

BOLETÍN ESTADÍSTICO

02/2009

BANCO DE **ESPAÑA**
Eurosisistema



La recepción de información estadística para elaborar este trabajo se ha cerrado el 3 de marzo de 2009.

The closing date for the receipt of the statistical data used in this publication was 3 March 2009.

**El Banco de España difunde todos sus informes
y publicaciones periódicas a través de la red Internet
en la dirección <http://www.bde.es>.**

Se permite la reproducción para fines docentes o sin ánimo de lucro,
siempre que se cite la fuente.

© Banco de España, Madrid, 2009
ISSN: 1579 - 8631 (edición electrónica)

SIGLAS, ABREVIATURAS Y SIGNOS UTILIZADOS

AAPP	Administraciones Públicas	IIC	Instituciones de Inversión Colectiva
AIAF	Asociación de Intermediarios de Activos Financieros	INE	Instituto Nacional de Estadística
BCE	Banco Central Europeo	INEM	Servicio Público de Empleo Estatal
BCN	Bancos Centrales Nacionales	INVERCO	Asociación de Instituciones de Inversión Colectiva y Fondos de Pensiones
BE	Banco de España	IPC	Índice de Precios de Consumo
BOE	Boletín Oficial del Estado	IPI	Índice de Producción Industrial
CBE	Circular del Banco de España	IPRI	Índice de Precios Industriales
CCAA	Comunidades Autónomas	IPSEBENE	Índice de Precios de Servicios y de Bienes Elaborados no Energéticos
CCLL	Corporaciones Locales	ISFLSH	Instituciones Sin Fines de Lucro al Servicio de los Hogares
CECA	Confederación Española de Cajas de Ahorros	IVA	Impuesto sobre el Valor Añadido
CEM	Confederación Española de Mutualidades	NEDD	Normas Especiales de Distribución de Datos del FMI
CFEE	Cuentas Financieras de la Economía Española	OBS	Obra Benéfico Social
CNAE	Clasificación Nacional de Actividades Económicas	OCDE	Organización de Cooperación y Desarrollo Económicos
CNE	Contabilidad Nacional de España	OIFM	Otras Instituciones Financieras Monetarias
CNMV	Comisión Nacional del Mercado de Valores	OM	Orden Ministerial
CNTR	Contabilidad Nacional Trimestral de España	OOAA	Organismos Autónomos
DEG	Derechos Especiales de Giro	OOAAPP	Otras Administraciones Públicas
DGSFP	Dirección General de Seguros y Fondos de Pensiones	OPEP	Organización de Países Exportadores de Petróleo
DGT	Dirección General de Tráfico	OSR	Otros Sectores Residentes
DGTPF	Dirección General del Tesoro y Política Financiera	PDE	Protocolo de Déficit Excesivo
EC	Entidades de Crédito	PEC	Pacto de Estabilidad y Crecimiento
EFC	Establecimientos Financieros de Crédito	PIB	Producto Interior Bruto
EONIA	Índice medio del tipo de interés del euro a un día (Euro Overnight Index Average)	PIB pm	Producto Interior Bruto a Precios de Mercado
EURIBOR	Tipo de interés de oferta de los depósitos interbancarios en euros (Euro Interbank Offered Rate)	PNB	Producto Nacional Bruto
EUROSTAT	Oficina de Estadística de las Comunidades Europeas	RD	Real Decreto
EPA	Encuesta de población activa	RM	Resto del mundo
FEDER	Fondo Europeo de Desarrollo Regional	SCLV	Sistema de Compensación y Liquidación de Valores
FEGA	Fondo Español de Garantía Agraria	SEC	Sistema Europeo de Cuentas
FEOGA	Fondo Europeo de Orientación y Garantía Agrícola	SICAV	Sociedad de Inversión de Capital Variable
FFPP	Fondos de Pensiones	SIFMI	Servicios de Intermediación Financiera Medidos Indirectamente
FIAMM	Fondos de Inversión en Activos del Mercado Monetario	SME	Sistema Monetario Europeo
FIM	Fondos de Inversión Mobiliaria	TAE	Tasa Anual Equivalente
FMI	Fondo Monetario Internacional	TEDR	Tipo Efectivo Definición Restringida
FMM	Fondos del Mercado Monetario	UE	Unión Europea
FOGASA	Fondo de Garantía Salarial	UEM	Unión Económica y Monetaria
FSE	Fondo Social Europeo	UE 15	Países componentes de la Unión Europea a 30.4.2004
IAPC	Índice Armonizado de Precios de Consumo	UE 25	Países componentes de la Unión Europea desde 1.5.2004
ICO	Instituto de Crédito Oficial	UE 27	Países correspondientes a la Unión europea desde 1.1.2007
IFM	Instituciones Financieras Monetarias	VNA	Variación Neta de Activos
IGAE	Intervención General de la Administración del Estado	VNP	Variación Neta de Pasivos

SIGLAS DE PAÍSES Y MONEDAS

De acuerdo con la práctica de la UE, los países están ordenados según el orden alfabético de los idiomas nacionales.

BE	Bélgica	EUR (euro)
BG	Bulgaria	BGN (lev búlgaro)
CZ	República Checa	CZK (corona checa)
DK	Dinamarca	DKK (corona danesa)
DE	Alemania	EUR (euro)
EE	Estonia	EEK (corona estonia)
IE	Irlanda	EUR (euro)
GR	Grecia	EUR (euro)
ES	España	EUR (euro)
FR	Francia	EUR (euro)
IT	Italia	EUR (euro)
CY	Chipre	EUR (euro)
LV	Letonia	LVL (lats letón)
LT	Lituania	LTL (litas lituano)
LU	Luxemburgo	EUR (euro)
HU	Hungría	HUF (forint húngaro)
MT	Malta	EUR (euro)
NL	Países Bajos	EUR (euro)
AT	Austria	EUR (euro)
PL	Polonia	PLN (zloty polaco)
PT	Portugal	EUR (euro)
RO	Rumanía	RON (nuevo leu rumano)
SI	Eslovenia	EUR (euro)
SK	Eslovaquia	EUR (euro)
FI	Finlandia	EUR (euro)
SE	Suecia	SEK (corona sueca)
UK	Reino Unido	GBP (libra esterlina)
JP	Japón	JPY (yen japonés)
US	EEUU	USD (dólar EEUU)

ABREVIATURAS Y SIGNOS

M1	Efectivo en manos del público + Depósitos a la vista.
M2	M1 + Depósitos disponibles con preaviso hasta tres meses + Depósitos a plazo hasta dos años.
M3	M2 + Cesiones temporales + Participaciones en fondos del mercado monetario e instrumentos del mercado monetario + Valores distintos de acciones emitidos hasta dos años.
m€/me	Millones de euros.
mm	Miles de millones.
A	Avance.
P	Puesta detrás de una fecha [ene (P)], indica que todas las cifras correspondientes son provisionales. Puesta detrás de una cifra, indica que únicamente esta es provisional.
SO	Serie original.
SD	Serie desestacionalizada.
T_j^i	Tasa de la media móvil de i términos, con j de desfase, convertida a tasa anual.
m_j	Tasa de crecimiento básico de período j .
M	Referido a datos anuales (1970 M) o trimestrales, indica que estos son medias de los datos mensuales del año o trimestre, y referido a series de datos mensuales, decenales o semanales, que estos son medias de los datos diarios de dichos períodos.
R	Referido a un año o mes (99 R), indica que existe una discontinuidad entre los datos de ese período y el siguiente.
...	Dato no disponible.
—	Cantidad igual a cero, inexistencia del fenómeno considerado o carencia de significado de una variación al expresarla en tasas de crecimiento.
0,0	Cantidad inferior a la mitad del último dígito indicado en la serie.

ABBREVIATIONS

AIAF	Association of Securities Dealers	GFCF	Gross fixed capital formation
BCBS	Basel Committee on Banking Supervision	GNP	Gross national product
BE	Banco de España	GVA	Gross value added
BIS	Bank for International Settlements	HICP	Harmonised index of consumer prices
CBSO	Central Balance Sheet Data Office	IADB	Inter-American Development Bank
CCR	Central Credit Register	ICT	Information and communications technology
CEMLA	Center for Latin American Monetary Studies	IGAE	National Audit Office
CEPR	Centre for Economic Policy Research	IMF	International Monetary Fund
CNE	Spanish National Accounts	INE	National Statistics Institute
CNMV	National Securities Market Commission	INEM	National Public Employment Service
CPI	Consumer price index	INVERCO	Association of Collective Investment Institutions and Pension Funds
DGS	Directorate General of Insurance and Pension Funds	LIFFE	London International Financial Futures Exchange
EAGGF	European Agricultural Guidance and Guarantee Fund	MEFF	Financial Futures and Options Market
ECB	European Central Bank	MEFF RF	Fixed-income derivatives market
ECCO	ECB External Communications Committee	MEFF RV	Equity derivatives market
ECOFIN	Council of the European Communities (Economic and Financial Affairs)	MFI	Monetary financial institutions
EDP	Excessive Deficit Procedure	MMFs	Money market funds
EMU	Economic and Monetary Union	MROs	Main refinancing operations
EONIA	Euro overnight index average	NCBs	National central banks
EPA	Official Spanish Labour Force Survey	NPISHs	Non-profit institutions serving households
ERDF	European Regional Development Fund	OECD	Organisation for Economic Co-operation and Development
ESA 79	European System of Integrated Economic Accounts	OPEC	Organisation of Petroleum Exporting Countries
ESA 95	European System of National and Regional Accounts	PFs	Pension Funds
ESCB	European System of Central Banks	PPP	Purchasing power parity
EU	European Union	QNA	Quarterly National Accounts
EU-15	Countries making up the European Union as at 31/04/04	RoW	Rest of the World
EU-25	Countries making up the European Union as from 1/05/04	SCLV	Securities Clearing and Settlement Service
EU-27	Countries making up the European Union as from 1/01/07	SDRs	Special drawing rights
EUROSTAT	Statistical Office of the European Communities	SICAV	Open-end Investment Companies
FASE	Financial Accounts of the Spanish Economy	SMEs	Small and medium-sized enterprises
FDI	Foreign direct investment	TARGET	Trans-European Automated Real-time Gross settlement Express Transfer system
FIAMM	Money market funds	TFP	Total factor productivity
FIM	Securities funds	ULCs	Unit labour costs
FISIM	Financial Intermediation Services Indirectly Measured	VAT	Value added tax
GDI	Gross disposable income	XBRL	Extensible Business Reporting Language
GDP	Gross domestic product		

COUNTRIES AND CURRENCIES

In accordance with Community practice, the EU countries are listed using the alphabetical order of the country names in the national languages.

BE	Belgium	EUR (euro)
BG	Bulgaria	BGN (Bulgarian lev)
CZ	Czech Republic	CZK (Czech koruna)
DK	Denmark	DKK (Danish krone)
DE	Germany	EUR (euro)
EE	Estonia	EEK (Estonia kroon)
IE	Ireland	EUR (euro)
GR	Greece	EUR (euro)
ES	Spain	EUR (euro)
FR	France	EUR (euro)
IT	Italy	EUR (euro)
CY	Cyprus	EUR (euro)
LV	Latvia	LVL (Latvian lats)
LT	Lithuania	LTL (Lithuanian litas)
LU	Luxembourg	EUR (euro)
HU	Hungary	HUF (Hungarian forint)
MT	Malta	EUR (euro)
NL	Netherlands	EUR (euro)
AT	Austria	EUR (euro)
PL	Poland	PLN (Polish zloty)
PT	Portugal	EUR (euro)
RO	Romania	RON (New Romanian leu)
SI	Slovenia	EUR (euro)
SK	Slovakia	EUR (euro)
FI	Finland	EUR (euro)
SE	Sweden	SEK (Swedish krona)
UK	United Kingdom	GBP (Pound sterling)
JP	Japan	JPY (Japanese yen)
US	United States	USD (US dollar)

CONVENTIONS USED

M1	Notes and coins held by the public + sight deposits.
M2	M1 + deposits redeemable at notice of up to three months + deposits with an agreed maturity of up to two years.
M3	M2 + repos + shares in money market funds and money market instruments + debt securities issued with an agreed maturity of up to two years.
Q1, Q4	Calendar quarters.
H1, H2	Calendar half-years.
bn	Billions (10 ⁹).
m	Millions.
bp	Basis points.
pp	Percentage points.
...	Not available.
—	Nil, non-existence of the event considered or insignificance of changes when expressed as rates of growth.
0.0	Less than half the final digit shown in the series.

NOVEDADES DEL PRESENTE BOLETÍN CHANGES INTRODUCED IN THIS EDITION

REORDENACIÓN DE LA INFORMACIÓN DE CUENTAS FINANCIERAS

Capítulo 2

Se incluyen los nuevos cuadros «2.4 Cuentas de operaciones financieras. Detalle por sectores institucionales» y «2.5 Balance financiero. Detalle por sectores institucionales», que sustituyen a los que figuraban con esta numeración. Estos cuadros hasta ahora formaban parte del capítulo 3, con las numeraciones 3.1 y 3.2, respectivamente.

Asimismo, se incluye un nuevo cuadro: «2.7 Cuentas financieras. Operaciones financieras netas y activos financieros netos de los sectores institucionales». En consecuencia, los cuadros 2.7 a 2.10 que se venían difundiendo en anteriores ediciones pasan a numerarse 2.8, 2.9, 2.10 y 2.11, respectivamente.

Capítulo 3

Los cuadros actuales se sustituyen por un nuevo conjunto de cuadros en los que se presenta un resumen del balance financiero y de la cuenta de operaciones financieras de los sectores institucionales. Esta información forma parte de la publicación *Cuentas Financieras de la Economía Española*, que se actualiza trimestralmente en el sitio del Banco de España en Internet (www.bde.es).

REORGANISATION OF FINANCIAL ACCOUNTS INFORMATION

Chapter 2

Two new tables are included, namely “2.4 Financial transactions account. Breakdown by institutional sector” and “2.5 Financial balance sheet. Breakdown by institutional sector”, which replace those formerly bearing these numbers. Until now, these tables had been in Chapter 3, where they were denoted Tables 3.1 and 3.2, respectively.

Also included is a new table, denoted “2.7 Financial account. Net financial transactions and net financial assets of the institutional sectors”. Consequently, the Tables 2.7 to 2.10 of previous editions have been renumbered Tables 2.8, 2.9, 2.10 and 2.11, respectively.

Chapter 3

The current tables have been replaced by a new set of tables giving a summary of the financial balance sheet and financial transactions account of the institutional sectors. This information forms part of the publication *Financial Accounts of the Spanish Economy*, which is updated quarterly on the Banco de España website (www.bde.es).

ADVERTENCIAS

NOTICE

Calendario de las NEDD del FMI

Con el fin de cumplir con los requerimientos de las Normas Especiales de Distribución de Datos (NEDD) del FMI, el Banco de España publica en la Red (<http://www.bde.es/infoest/htmls/calenda.pdf>) un calendario de difusión de datos que informa sobre la fecha concreta, o aproximada, en la que se difundirá la información exigida por las NEDD en los próximos tres meses. Este calendario se actualiza al final de cada semana. Cuando en el calendario se indica solo la fecha aproximada de publicación, la fecha efectiva de aparición se anuncia una semana antes de la difusión. Desde el calendario se puede acceder a aquellos indicadores incluidos en las Normas que se elaboran por el Banco de España.

Boletín estadístico en la Red

A partir de la edición correspondiente a enero de 2008, la publicación oficial del *Boletín Estadístico* solo se difunde electrónicamente, a través de [ww.bde.es](http://www.bde.es). Además de los cuadros que se incluyen en esta publicación, en su índice se relacionan (diferenciándolos con el título en gris) otros cuadros que solamente pueden consultarse accediendo directamente a ellos en la Red.

Calendar for IMF SDDS statistics

To comply with IMF Special Data Dissemination Standard (SDDS) requirements, the Banco de España website shows a data dissemination calendar giving the exact or approximate release date of SDDS statistics over the following three months (<http://www.bde.es/infoest/htmls/calenda.pdf>). The calendar is updated on the last day of each week. When the publication date indicated is only approximate, the firm date is announced one week in advance. A link from the calendar provides access to those indicators prepared by the Banco de España that are included in the Standard.

Website version of the Boletín estadístico

As from the January 2008 edition, the official publication *Boletín Estadístico* will be disseminated only on the Internet at www.bde.es. In addition to the tables included in this publication, the table of contents lists (with headings in grey) other tables that can only be viewed on the website version.

ÍNDICE ESQUEMÁTICO

AGRUPACIONES	CAPÍTULOS	PÁGINA ¹	
Novedades y advertencias		9*	
Índice de cuadros		15*	
ESTADÍSTICAS DE LA ZONA DEL EURO			
	1. Principales indicadores económicos de la zona del euro	1	
ESTADÍSTICAS ESPAÑOLAS			
Cuadros generales	2. Principales indicadores económicos	19	
	3. Cuentas financieras	33	
Cuadros de las agrupaciones institucionales	INSTITUCIONES FINANCIERAS		
	Información según los estados de supervisión	4. Entidades de crédito	46 y la Red
	Información según los estados de la UEM, CNMV y DGS	5. Instituciones financieras	79 y la Red
		6. Instituciones financieras monetarias	83 y la Red
		7. Banco de España	95 y la Red
		8. Otras instituciones financieras monetarias	109 y la Red
		9. Instituciones financieras no monetarias ²	139 y la Red
		10. Empresas de seguro y fondos de pensiones	153
	ADMINISTRACIONES PÚBLICAS	11. Administraciones Públicas	161
		12. Administración Central y Administraciones de Seguridad Social	169
		13. Comunidades Autónomas	181
		14. Corporaciones Locales	191
	SOCIEDADES NO FINANCIERAS	15. Síntesis de la información recopilada por la Central de Balances	En la Red
	HOGARES E ISFLSH	16. Hogares e Instituciones sin fines de lucro al servicio de los hogares	En elaboración
RESTO DEL MUNDO	17. Balanza de Pagos y Posición de Inversión Internacional	199 y la Red	
	18. Estadísticas de Aduanas	225	
Tipos de interés y tipos de cambio	19. Tipos de interés ³	231 y la Red	
	20. Tipos de cambio e índices de competitividad	237	
Mercados financieros	21. Mercado primario de valores	243	
	22. Mercados secundarios de valores	257	
Estadísticas económicas generales	23. Producción y demanda	273 y la Red	
	24. Empleo y salarios	275 y la Red	
	25. Precios	277 y la Red	
ESTADÍSTICAS INTERNACIONALES			
	26. Principales indicadores económicos	279	
APÉNDICES			
	Balance de situación resumido del Banco de España	258	
	Esquemas de sectorización	289	

1. «La Red» junto al número de página de un capítulo indica que algunos cuadros del mismo solo se publican en Internet. 2. Excepto empresas de seguro y fondos de pensiones. 3. Excluidos los que aparecen publicados en los capítulos de mercados financieros.

SCHEMATIC TABLE OF CONTENTS

GROUPINGS	CHAPTERS	PAGE ¹	
Additions and notice		9*	
Table of Contents		15*	
EURO AREA STATISTICS			
	1. Main economic indicators of the euro area	1	
SPANISH STATISTICS			
General tables	2. Main economic indicators	19	
	3. Financial accounts	33	
Tables for Institutional groupings	FINANCIAL INSTITUTIONS		
	Data from supervisory returns	4. Credit institutions	41 and Web
	Data from euro-area, CNMV and DGS returns	5. Financial institutions	79 and Web
		6. Monetary financial institutions	83 and Web
		7. Banco de España	95 and Web
		8. Other monetary financial institutions	109 and Web
		9. Non-monetary financial institutions ²	139 and Web
		10. Insurance corporations and pension funds	153
	GENERAL GOVERNMENT		
		11. General government	161
		12. Central government and social security funds	169
		13. Regional (autonomous) governments	181
		14. Local governments	191
	NON-FINANCIAL CORPORATIONS		
		15. Summary information compiled by the Central Balance Sheet Data Office	Web
HOUSEHOLDS AND NPISHs			
	16. Households and non-profit institutions serving households	Under preparation	
REST OF THE WORLD			
	17. Balance of payments and international investment position	199 and Web	
	18. Customs statistics	225	
Interest and exchange rates	19. Interest rates ³	231 and Web	
	20. Exchange rates and competitiveness indices	237	
Financial markets	21. Domestic primary market for securities	243	
	22. Domestic secondary markets for securities	257	
General Economic Statistics	23. Output and demand	273 and Web	
	24. Employment and wages	275 and Web	
	25. Prices	277 and Web	
INTERNATIONAL STATISTICS			
	26. Main economic indicators	279	
APPENDIXES			
	Banco de España official balance sheet	285	
	Sectorisation schemes	289	

1. The term "Web" alongside the page number of a chapter indicates that some of the tables it contains are released only on the Internet. 2. Except insurance corporations and pension funds. 3. Excluding those published in the financial markets chapters.

ÍNDICE DE CUADROS
INDEX OF TABLES

CAPÍTULO 1 PRINCIPALES INDICADORES ECONÓMICOS DE LA ZONA DEL EURO CHAPTER 1 MAIN ECONOMIC INDICATORS OF THE EURO AREA	1.1 Actividad, precios y mercado de trabajo / <i>Activity, prices and labour market</i> 2 1.2 Ahorro, inversión y financiación. Todos los sectores residentes. Total / <i>Saving, investment and financing. All residents sectors. Total</i> 3 1.3 Ahorro, inversión y financiación. Sociedades no financieras / <i>Saving, investment and financing: non-financial corporations</i> 4 1.4 Ahorro, inversión y financiación. Hogares e ISFLSH / <i>Saving, investment and financing: households and NPISHs</i> 4 1.5 Precios / <i>Prices</i> 5 1.6 Déficit de las Administraciones Públicas / <i>General government deficit</i> 6 1.7 Deuda bruta nominal consolidada de las Administraciones Públicas / <i>General government nominal gross consolidated debt</i> 7 1.8 Balances agregado y consolidado y operaciones (flujos ajustados) de las IFM residentes en la zona del euro, incluyendo el Eurosistema / <i>Aggregated and consolidated balance sheet and transactions (adjusted flows) of the euro area MFIs, including the Eurosystem</i> 8 1.9 Agregados monetarios de la zona del euro y contrapartidas de M3. Resumen / <i>Euro area monetary aggregates and counterparts of M3. Summary</i> 10 1.10 Agregados monetarios de la zona del euro y contrapartidas de M3. Saldos del balance consolidado. Series originales / <i>Euro area monetary aggregates and counterparts of M3. Consolidated balances. Original series</i> 12 1.11 Agregados monetarios de la zona del euro y contrapartidas de M3. Operaciones (flujos ajustados). Series originales / <i>Euro area monetary aggregates and counterparts of M3. Transactions (adjusted flows). Original series</i> 12 1.12 Agregados monetarios de la zona del euro y contrapartidas de M3. Saldos del balance consolidado y operaciones (flujos ajustados). Series desestacionalizadas / <i>Euro area monetary aggregates and counterparts of M3. Consolidated balance-sheet and transactions (adjusted flows). Seasonally adjusted series</i> 13 1.13 Contribución de las IFM residentes en España a los agregados monetarios de la zona del euro y a las contrapartidas de M3 / <i>Contribution of the MFIs resident in Spain to the euro area monetary aggregates and counterparts of M3</i> 13 1.14 Evolución de los agregados monetarios de la zona del euro y de la contribución de las IFM residentes en España / <i>Euro area monetary aggregates and the contribution of MFIs resident in Spain to the aggregates</i> 14 1.15 Tipos de interés / <i>Interest rates</i> 15 1.16 Tipos de cambio / <i>Exchange rates</i> 16 Notas a los cuadros del capítulo 1 / <i>Notes to the tables of chapter 1</i> 17
--------------------------------------------------------------------------------------------------------------------------------------	--------------------------------------------------------------------------------------------------------------------------------------------------------------------------------------------------------------------------------------------------------------------------------------------------------------------------------------------------------------------------------------------------------------------------------------------------------------------------------------------------------------------------------------------------------------------------------------------------------------------------------------------------------------------------------------------------------------------------------------------------------------------------------------------------------------------------------------------------------------------------------------------------------------------------------------------------------------------------------------------------------------------------------------------------------------------------------------------------------------------------------------------------------------------------------------------------------------------------------------------------------------------------------------------------------------------------------------------------------------------------------------------------------------------------------------------------------------------------------------------------------------------------------------------------------------------------------------------------------------------------------------------------------------------------------------------------------------------------------------------------------------------------------------------------------------------------------------------------------------------------------------------------------------------------------------------------------------------------------------------------------------------------------------------------------------------------------------------------------------------------------------------------------------------------------------------------------------------------------------------------------------------------------------------------------------------------------------------------------------------------------------------------------------------------------------------------------------------------------------------------------------------------------------------------------------------------------------------------------------------------------------------------------------------------------------------------------------------------------------

CAPÍTULO 2 PRINCIPALES
INDICADORES ECONÓMICOS
CHAPTER 2 MAIN ECONOMIC
INDICATORS

2.1	Contabilidad nacional de España / <i>National Accounts of Spain</i>	20
2.2	Economía nacional (consolidada). Cuenta de operaciones no financieras / <i>Total economy (consolidated). Non-financial transactions account</i>	22
2.3	Economía nacional. Cuentas corrientes y de capital. Detalle por sectores institucionales / <i>Total economy. Current and capital accounts by institutional sector</i>	23
2.4	Cuentas de operaciones financieras. Detalle por sectores institucionales / <i>Financial transactions accounts. Detail by institutional sectors</i>	25
2.5	Balances financieros. Detalle por sectores institucionales / <i>Financial balance sheets. Detail by institutional sectors</i>	26
2.6	Balanza de pagos y Posición de Inversión Internacional / <i>Balance of payments and International Investment Position</i>	27
2.7	Cuentas financieras. Operaciones financieras netas y activos financieros netos de los sectores institucionales / <i>Financial accounts. Net financial transactions and net financial assets of institutional sectors</i>	28
2.8	Precios y tipos de interés (antiguo indicador de convergencia) / <i>Prices and interest rates (former convergence criteria)</i>	29
2.9	Déficit y deuda (pasivos) de las Administraciones Públicas (Indicadores PDE / PEC) / <i>General government deficit and debt (EDP / SGP indicators)</i>	30
2.10	Tipos de interés / <i>Interest rates</i>	31
2.11	Índices de competitividad de España / <i>Indices of Spanish competitiveness</i>	32

CAPÍTULO 3 CUENTAS
FINANCIERAS
CHAPTER 3 FINANCIAL
ACCOUNTS

3.1	Economía nacional. Balance financiero / <i>Total economy. Financial balance sheet</i>	34
3.2	Economía nacional. Cuenta de operaciones financieras / <i>Total economy. Financial transactions account</i>	34
3.3	Sociedades no financieras. Balance financiero / <i>Non-financial corporations. Financial balance sheet</i>	35
3.4	Sociedades no financieras. Cuenta de operaciones financieras / <i>Non-financial corporations. Financial transactions account</i>	35
3.5	Instituciones financieras. Balance financiero / <i>Financial institutions. Financial balance sheet</i>	36
3.6	Instituciones financieras. Cuenta de operaciones financieras / <i>Financial institutions. Financial transactions account</i>	36
3.7	Administraciones públicas. Balance financiero / <i>General government. Financial balance sheet</i>	37
3.8	Administraciones públicas. Cuenta de operaciones financieras / <i>General government. Financial transactions account</i>	37
3.9	Hogares e ISFLSH. Balance financiero / <i>Households and non-profit institutions. Financial balance sheet</i>	38
3.10	Hogares e ISFLSH. Cuenta de operaciones financieras / <i>Households and non-profit institutions. Financial transactions account</i>	38
3.11	Resto del mundo. Balance financiero / <i>Rest of the World. Financial balance sheet</i>	39
3.12	Resto del mundo. Cuenta de operaciones financieras / <i>Rest of the World. Financial transactions account</i>	39

Los cuadros cuyo título figura en gris no están incluidos en este Boletín pero pueden encontrarse en la Red: www.bde.es. / *Tables whose titles are in grey are not included in this bulletin but can be found on the Internet at www.bde.es.*

A) Balance agregado según los estados de supervisión / *Aggregated balance sheets (data from supervisory returns)*

- 4 Conciliación entre los balances de las entidades de crédito que se presentan en los capítulos 4 y 8 de este Boletín / *Reconciliation between the credit institutions' balance sheets in Chapters 4 and 8* 42

ENTIDADES DE CRÉDITO / *CREDIT INSTITUTIONS*

- 4.A Activo = pasivo de las entidades de crédito por instituciones / *Assets = liabilities of credit institutions by institutions* 46
- 4.1 Activo / *Assets* 46
- 4.2 Pasivo / *Liabilities* 47
- 4.3 Crédito. Otros sectores residentes. / *Lending. Other resident sectors* 47
- 4.4 Activo. Valores / *Assets. Securities* 48
- 4.5 Pasivo. Otros sectores residentes / *Liabilities. Other resident sectors* 48
- 4.6 Otros activos no sectorizados / *Other unsectorised assets* 49
- 4.7 Capital y reservas / *Capital and reserves* 49
- 4.8 Pasivos no sectorizados / *Unsectorised liabilities* 50
- 4.9 Otros activos y pasivos / *Other assets and liabilities* 50
- 4.10 Correcciones de valor por deterioro de activos del crédito a otros sectores residentes / *Impairment allowances of lending to other resident sectors* 51

B) Detalles del crédito y los depósitos de las entidades de crédito / *Breakdown of lending and deposits of credit institutions*

Crédito de las entidades de crédito, por grupos de entidades / *Lending by credit institutions, by institutional grouping*

- 4.11 Al sector «Administraciones Públicas» residentes / *To resident general government* 51
- 4.12 Al sector «Otros sectores residentes» / *To other resident sectors* 52
- 4.99 Detalle de los activos dudosos / *Assets classified as doubtful* 52

Total crédito y total créditos dudosos de las entidades de crédito a «Otros sectores residentes», por finalidades del crédito / *Lending and doubtful lending by credit institutions to other resident sectors, by type*

a) Crédito y dudosos del crédito para financiar actividades productivas de las empresas y los empresarios individuales que reciben los créditos y detalle por funciones de gasto de otras financiaciones a hogares e ISFLSH / *Lending and doubtful lending to finance the productive activity of the corporations and individual entrepreneurs that receive the credit and breakdown by type of spending of other financing to households and NPISH*

- 4.13 Total entidades de crédito / *Total* 53
- 4.14 Bancos / *Banks*
- 4.15 Cajas de ahorros / *Savings banks*
- 4.16 Cooperativas de crédito / *Credit co-operatives*
- 4.17 Establecimientos financieros de crédito / *Specialised credit institutions*

b) Crédito y dudosos del crédito para financiar actividades productivas de las empresas y los empresarios individuales que reciben los créditos. Detalle por la actividad principal / *Lending and doubtful lending to finance the productive activity of the corporations and individual entrepreneurs that receive the credit. Breakdown by main activity*

- 4.18 Total entidades de crédito / *Total* 54

Los cuadros cuyo título figura en gris no están incluidos en este Boletín pero pueden encontrarse en la Red: www.bde.es. / *Tables whose titles are in grey are not included in this bulletin but can be found on the Internet at www.bde.es.*

- 4.19 Bancos / *Banks*
- 4.20 Cajas de ahorros / *Savings banks*
- 4.21 Cooperativas de crédito / *Credit co-operatives*
- 4.22 Establecimientos financieros de crédito / *Specialised credit institutions*

c) Crédito y dudosos del crédito para financiar actividades productivas de las empresas y los empresarios individuales que reciben los créditos. Detalle de las actividades de industria y construcción / *Lending and doubtful lending to finance the productive activity of the corporations and individual entrepreneurs that receive the credit. Breakdown of industry and construction*

4.23 Total entidades de crédito / *Total* 55

4.24 Bancos / *Banks*

4.25 Cajas de ahorros / *Savings banks*

4.26 Cooperativas de crédito / *Credit co-operatives*

4.27 Establecimientos financieros de crédito / *Specialised credit institutions*

Créditos del agregado bancos, cajas de ahorros y cooperativas de crédito, y de cada uno de los grupos de entidades que lo componen, a los sectores «Administraciones Públicas» y «Otros sectores residentes» / *Lending by the aggregate banks, savings banks and credit co-operatives, and of each of the groups of institutions of which it is composed, to general government and other resident sectors*

4.28 Detalle por provincias. Resumen / *Breakdown by province. Summary* 56

4.29 Detalle por Comunidades Autónomas. Resumen / *Breakdown by regional (autonomous) government. Summary* 57

4.30 Detalle por Comunidades Autónomas. Serie histórica / *Breakdown by regional (autonomous) government. Time series* 58

Pasivos de las entidades de crédito, por grupos de entidades / *Credit institutions liabilities, by group of institutions*

4.31 Frente a «Administraciones Públicas» / *Vis-à-vis general government* 59

4.32 Frente a «Otros sectores residentes» / *Vis-à-vis other resident sectors* 60

Depósitos en el agregado bancos, cajas de ahorros y cooperativas de crédito, y en cada uno de los grupos de entidades que lo componen, de los sectores «Administraciones Públicas» y «Otros sectores residentes» / *Deposits with the aggregate of banks, savings banks, credit co-operatives and with each of the groups of institutions of which it is composed, of general government and other resident sectors*

4.33 Detalle por provincias. Resumen / *Breakdown by province. Summary* 61

4.34 Detalle por Comunidades Autónomas. Resumen / *Breakdown by regional (autonomous) government. Summary* 63

4.35 Detalle por Comunidades Autónomas. Serie histórica / *Breakdown by regional (autonomous) government. Time series* 64

C) Cuenta de resultados / *Profit and loss account*

4.B Bancos, cajas y cooperativas. Resumen / *Banks, savings banks and credit co-operatives. Summary* 66

4.36 Estructura de la cuenta / *Profit and loss account structure* 67

4.37 Productos financieros / *Interest income* 67

Los cuadros cuyo título figura en gris no están incluidos en este Boletín pero pueden encontrarse en la Red: www.bde.es. / *Tables whose titles are in grey are not included in this bulletin but can be found on the Internet at www.bde.es.*

4.38	Costes financieros / <i>Interest expenses</i>	68
4.39	Detalle de productos de la cartera de valores y coste financiero de empréstitos y otros valores negociables y financiaciones subordinadas / <i>Income from securities portfolio and financial cost of issues and other marketable securities and subordinated financing</i>	68
4.40	Otros productos y gastos ordinarios / <i>Non-interest income</i>	69
4.41	Estructura de la cuenta de resultados de los bancos residentes / <i>Structure of the profit and loss account of resident banks</i>	69
4.42	Estructura de la cuenta de resultados de los bancos residentes y las sucursales en el extranjero / <i>Structure of the profit and loss account of resident banks, including their foreign branches</i>	70
4.43	Estructura de la cuenta de resultados de cajas / <i>Structure of the profit and loss account of savings banks</i>	70
4.44	Estructura de la cuenta de resultados de cooperativas / <i>Structure of the profit and loss account of co-operatives</i>	71
D) Cuadros complementarios / <i>Supplementary tables</i>		
ENTIDADES DE CRÉDITO / <i>CREDIT INSTITUTIONS</i>		
4.45	Número de entidades / <i>Number of institutions</i>	71
4.46	Número de empleados / <i>Number of employees</i>	72
4.47	Número de oficinas operativas y de representación de las entidades de crédito residentes y del Banco de España / <i>Number of branches and representative offices of resident credit institutions and Banco de España</i>	72
4.48	Número de oficinas por Comunidades Autónomas / <i>Number of branches by regional (autonomous) governments</i>	73
4.49	Número de oficinas por provincias / <i>Number of branches by province</i>	74
E) Balances de los componentes de las entidades de crédito / <i>Balance sheets of the institutional groupings of credit institutions</i>		
BANCOS / <i>BANKS</i>		
4.51	Activo / <i>Assets</i>	
4.52	Pasivo / <i>Liabilities</i>	
4.53	Crédito. Otros sectores residentes / <i>Lending. Other resident sectors</i>	
4.54	Activo. Valores / <i>Assets. Securities</i>	
4.55	Pasivo. Otros sectores residentes / <i>Liabilities. Other resident sectors</i>	
4.56	Activos no sectorizados / <i>Unsectorised assets</i>	
4.57	Capital y reservas / <i>Capital and reserves</i>	
4.58	Pasivos no sectorizados / <i>Unsectorised liabilities</i>	
CAJAS DE AHORROS / <i>SAVINGS BANKS</i>		
4.61	Activo / <i>Assets</i>	
4.62	Pasivo / <i>Liabilities</i>	
4.63	Crédito. Otros sectores residentes / <i>Lending. Other resident sectors</i>	
4.64	Activo. Valores / <i>Assets. Securities</i>	
4.65	Pasivo. Otros sectores residentes / <i>Liabilities. Other resident sectors</i>	
4.66	Activos no sectorizados / <i>Unsectorised assets</i>	
4.67	Capital y reservas / <i>Capital and reserves</i>	
4.68	Pasivos no sectorizados / <i>Unsectorised liabilities</i>	

Los cuadros cuyo título figura en gris no están incluidos en este Boletín pero pueden encontrarse en la Red: www.bde.es. / *Tables whose titles are in grey are not included in this bulletin but can be found on the Internet at www.bde.es.*

COOPERATIVAS DE CRÉDITO / CREDIT CO-OPERATIVES

4.71	Activo / Assets
4.72	Pasivo / Liabilities
4.73	Crédito. Otros sectores residentes / Lending. Other resident sectors
4.74	Activo. Valores / Assets. Securities
4.75	Pasivo. Otros sectores residentes / Liabilities. Other resident sectors
4.76	Activos no sectorizados / Unsectorised assets
4.77	Capital y reservas / Capital and reserves
4.78	Pasivos no sectorizados / Unsectorised liabilities

ESTABLECIMIENTOS FINANCIEROS DE CRÉDITO / SPECIALISED CREDIT INSTITUTIONS

4.81	Activo / Assets
4.82	Pasivo / Liabilities
4.83	Crédito. Otros sectores residentes / Lending. Other resident sectors
4.84	Activos no sectorizados / Unsectorised assets
4.85	Capital y reservas / Capital and reserves
4.86	Pasivos no sectorizados / Unsectorised liabilities

Notas a los cuadros del capítulo 4 / Notes to the tables of chapter 4 75

CAPÍTULO 5 INSTITUCIONES
FINANCIERAS
CHAPTER 5 FINANCIAL
INSTITUTIONS

A) Conciliación entre el balance financiero de las CFEE y el balance según los estados de la zona del euro (caso de IFM) o los balances oficiales (caso de IF no M) / Reconciliation between the financial balance sheet according to the FASE and according to the euro area returns (in case of MFIs) and official balance sheets (in case of non MFIs)

5.A	Activo / Assets
5.B	Pasivo / Liabilities

B) Balance agregado / Agregated balance sheet

5.1	Activos financieros = pasivos más activos financieros netos. Valores absolutos / Financial assets = liabilities plus net financial assets. Absolute values 80
5.2	Activos financieros = pasivos más activos financieros netos. Estructura / Financial assets = liabilities plus net financial assets. Structure 81

CAPÍTULO 6 INSTITUCIONES
FINANCIERAS MONETARIAS
CHAPTER 6 MONETARY
FINANCIAL INSTITUTIONS

A) Conciliación entre el balance financiero de las CFEE y el balance según los estados de la zona del euro / Reconciliation between the financial balance sheet according to the FASE and according to the euro area returns

6.A	Activo / Assets
6.B	Pasivo / Liabilities

B) Balance según los estados de la zona del euro / Balance sheet according to the euro area returns

6.C	Balance. Detalle por instituciones / Balance sheet by institutional grouping 84
6.1	Activo. Resumen / Assets. Summary 88

Los cuadros cuyo título figura en gris no están incluidos en este Boletín pero pueden encontrarse en la Red: www.bde.es. / Tables whose titles are in grey are not included in this bulletin but can be found on the Internet at www.bde.es.

6.2	Pasivo. Resumen / <i>Liabilities. Summary</i>	88
6.3	Activo. Residentes en España / <i>Assets. Domestic</i>	89
6.4	Activo. Residentes en España: detalle de valores distintos de acciones y participaciones / <i>Assets. Domestic. Debt securities</i>	89
6.5	Activo. Residentes en otros países de la zona del euro / <i>Assets. Other euro area countries</i>	90
6.6	Activo. Residentes en otros países de la zona del euro: detalle de valores distintos de acciones y participaciones / <i>Assets. Other euro area countries. Debt securities</i>	90
6.7	Pasivo. Depósitos de los residentes en España por sectores y detalle por instrumentos de los depósitos de otras AAPP / <i>Liabilities. Domestic. Deposits by sector, with deposits of other general government by instrument</i>	91
6.8	Pasivo. Depósitos de los residentes en España: detalle de otros sectores residentes / <i>Liabilities. Domestic deposits: other resident sectors</i>	91
6.9	Pasivo. Depósitos de residentes en otros países de la zona del euro por sectores y detalle por instrumentos de los depósitos de otras AAPP / <i>Liabilities. Deposits of other euro area countries by sector, with deposits of other general government by instrument</i>	92
6.10	Pasivo. Depósitos de residentes en otros países de la zona del euro: detalle de otros sectores residentes / <i>Liabilities. Deposits of other euro area countries. Other resident sectors</i>	92
6.11	Activo. Resto del mundo / <i>Assets. Rest of the world</i>	93
6.12	Pasivo. Resto del mundo y otros pasivos: total y algunos detalles / <i>Liabilities. Rest of the world and not allocated</i>	93
	Notas a los cuadros del capítulo 6 / <i>Notes to the tables of chapter 6</i>	94

CAPÍTULO 7 BANCO
DE ESPAÑA
CHAPTER 7 BANCO
DE ESPAÑA

A) Conciliación entre el balance financiero de las CFEE y el balance según los estados de la zona del euro / *Reconciliation between the financial balance sheet according to the FASE and according to the euro area returns*

7.A	Activo / <i>Assets</i>
7.B	Pasivo / <i>Liabilities</i>

B) Balance según los estados de la zona del euro / *Balance sheet according to the euro area returns*

7.C	Balance / <i>Balance</i>	96
7.1	Activo. Resumen / <i>Assets. Summary</i>	99
7.2	Pasivo. Resumen / <i>Liabilities. Summary</i>	99
7.3	Activo. Residentes en España / <i>Assets. Domestic</i>	100
7.4	Activo. Residentes en España: detalle de valores distintos de acciones y participaciones / <i>Assets. Domestic. Securities other than shares</i>	100
7.5	Activo. Residentes en otros países de la zona del euro / <i>Assets. Other euro area countries</i>	101
7.6	Activo. Residentes en otros países de la zona del euro: detalle de valores distintos de acciones y participaciones / <i>Assets. Other euro area countries. Securities other than shares</i>	101

Los cuadros cuyo título figura en gris no están incluidos en este Boletín pero pueden encontrarse en la Red: www.bde.es. / *Tables whose titles are in grey are not included in this bulletin but can be found on the Internet at www.bde.es.*

7.7	Pasivo. Depósitos de los residentes en España por sectores y detalle por instrumentos de los depósitos de otras AAPP / <i>Liabilities. Domestic deposits by sector with deposits of other general government by instrument</i> 102
7.8	Pasivo. Depósitos de los residentes en España: detalle de otros sectores residentes / <i>Liabilities. Domestic deposits. Other resident sectors</i> 102
7.9	Pasivo. Depósitos de residentes en otros países de la zona del euro por sectores y detalle por instrumentos de los depósitos de otras AAPP / <i>Liabilities. Deposits of other euro area countries by sector, with deposits of other general government by instrument</i> 103
7.10	Pasivo. Depósitos de residentes en otros países de la zona del euro: detalle de otros sectores residentes / <i>Liabilities. Deposits of other euro area countries. Other resident sectors</i> 103
7.11	Activo. Resto del mundo y detalle de otros activos / <i>Assets. Rest of the world and remaining assets</i> 104
7.12	Pasivo. Resto del mundo y detalle de otros pasivos / <i>Liabilities. Rest of the world and not classified by residence of holder</i> 104
7.13	Balance del Banco de España. Resumen por sectores / <i>Balance sheet. Summary by sector (1)</i> 105
7.14	Billetes denominados en pesetas en circulación. Detalle por denominación de los billetes / <i>Peseta banknotes in circulation. Breakdown by denomination</i>
7.15	Monedas denominadas en pesetas en circulación. Detalle por denominación de las monedas / <i>Peseta coins in circulation. Breakdown by coin denomination</i>
7.16	Billetes distribuidos menos billetes retirados por el Banco de España y billetes denominados en pesetas no retornados. Detalle por denominación de los billetes de euros / <i>Banknotes distributed less banknotes withdrawn by the Banco de España and unreturned peseta banknotes. Breakdown of euro banknotes by denomination</i> 105
7.17	Monedas denominadas en euro puestas en circulación por el Banco de España y monedas denominadas en pesetas no retornadas. Detalle por denominación de las monedas de euros / <i>Euro coins placed in circulation by the Banco de España and unreturned peseta coins. Breakdown of euro coins by denomination</i> 106
	Notas a los cuadros del capítulo 7 / <i>Notes to the tables of chapter 7</i> 107

CAPÍTULO 8 OTRAS
INSTITUCIONES FINANCIERAS
MONETARIAS
CHAPTER 8 OTHER MONETARY
FINANCIAL INSTITUTIONS

A) Conciliación entre el balance financiero de las CFEE y el balance según los estados de la zona del euro / *Reconciliation between the financial balance sheet according to the FASE and according to the euro area returns*

8.A	Activo / <i>Assets</i>
8.B	Pasivo / <i>Liabilities</i>

B) Balance agregado de las OIFM según los estados de la zona del euro / *Aggregated balance sheet according to the euro area returns*

8.C	Balance. Detalle por instituciones / <i>Balance sheet by institutional grouping</i> 110
8.1	Activo = pasivo de las OIFM por instituciones / <i>Assets = liabilities of other MFIs by institution</i> 115

Los cuadros cuyo título figura en gris no están incluidos en este Boletín pero pueden encontrarse en la Red: www.bde.es. / *Tables whose titles are in grey are not included in this bulletin but can be found on the Internet at www.bde.es.*

8.2	Activo. Resumen / <i>Assets. Summary</i>	115
8.3	Pasivo. Resumen / <i>Liabilities. Summary</i>	116
8.4	Activo. Residentes en España / <i>Assets. Domestic</i>	116
8.5	Activo. Residentes en España: detalle de valores distintos de acciones y participaciones / <i>Assets. Domestic. Debt securities</i>	117
8.6	Activo. Residentes en otros países de la zona del euro / <i>Assets. Other euro area countries</i>	117
8.7	Activo. Residentes en otros países de la zona del euro: detalle de valores distintos de acciones y participaciones / <i>Assets. Other euro area countries: Debt securities</i>	118
8.8	Pasivo. Depósitos de los residentes en España por sectores y detalle por instrumentos de los depósitos de otras AAPP / <i>Liabilities. Domestic deposits by sector, with deposits of other general government by instrument</i>	118
8.9	Pasivo. Depósitos de los residentes en España: detalle de otros sectores residentes / <i>Liabilities: domestic deposits. Other resident sectors</i>	119
8.10	Pasivo. Depósitos de residentes en otros países de la zona del euro por sectores y detalle por instrumentos de los depósitos de otras AAPP / <i>Liabilities. Deposits of other euro area countries by sector, with deposits of other general government by instrument</i>	119
8.11	Pasivo. Depósitos de residentes en otros países de la zona del euro: detalle de otros sectores residentes / <i>Liabilities. Deposits of other euro area countries. Other resident sectors</i>	120
8.12	Activo. Resto del mundo / <i>Assets. Rest of the world</i>	120
8.13	Pasivo. Resto del mundo y rúbricas no clasificadas: total y algunos detalles / <i>Liabilities. Rest of the world and not allocated</i>	121

C) Detalles del activo y del pasivo de las OIFM / *Breakdown of assets and liabilities of other MFIs*

8.21	Préstamos y créditos de las OIFM a las AAPP residentes en España, por instituciones / <i>Other MFIs loans to Spanish general government, by institutional grouping</i>	122
8.22	Préstamos y créditos de las OIFM a otros sectores residentes en España, por instituciones / <i>Other MFIs loans to other resident sectors, by institutional grouping</i>	122
8.23	Depósitos en las OIFM de las AAPP residentes en España, por instituciones / <i>Deposits held by Spanish general government with other MFIs, by institutional grouping</i>	123
8.24	Depósitos en las OIFM de otros sectores residentes en España, por instituciones / <i>Deposits held by other resident sectors in Spain with other MFIs, by institutional grouping</i>	123
8.25	Préstamos y créditos concedidos por las OIFM y depósitos en estas, de las AAPP, por subsectores / <i>Loans to/deposits held by general government, from/with other MFIs, by sub-sector</i>	124
8.26	Préstamos y créditos de las OIFM a otros sectores residentes en España, por subsectores / <i>Other MFIs loans to other resident sectors in Spain, by sub-sector</i>	124

Los cuadros cuyo título figura en gris no están incluidos en este Boletín pero pueden encontrarse en la Red: www.bde.es. / *Tables whose titles are in grey are not included in this bulletin but can be found on the Internet at www.bde.es.*

- 8.27 Detalle de los préstamos y créditos concedidos por las OIFM a los hogares / *Other MFI loans and credits to households* 125
- 8.28 Depósitos en las OIFM de otros sectores residentes en España, por subsectores / *Deposits held by other resident sectors in Spain with other MFIs, by sub-sector* 125
- 8.29 Depósitos en las OIFM de sociedades no financieras y hogares e ISFLSH residentes en España, por naturaleza / *Deposits held by non-financial corporations, households and NPISH resident in Spain, by type* 126
- 8.30 Depósitos en las OIFM de sociedades no financieras, hogares e ISFLSH residentes en España, por naturaleza. Detalle / *Breakdown of deposits held by non-financial corporations, households and NPISH residents in Spain, by type* 126
- 8.31 Detalle por países de los principales activos y pasivos, de las OIFM / *Main assets and liabilities of other MFIs, by country* 127
- 8.32 Detalle por monedas de los principales activos y pasivos, de las OIFM / *Main assets and liabilities of other MFIs, by currency* 128

D) Balances de los componentes de las OIFM / *Balance sheet of the institutional groupings of other MFIs*

ENTIDADES DE CRÉDITO / *CREDIT INSTITUTIONS*

- 8.D Balance de las entidades de crédito. Detalle por entidades / *Balance sheet of credit institutions by institutional grouping* 129
- 8.41 Activo. Resumen / *Assets. Summary* 132
- 8.42 Pasivo. Resumen / *Liabilities. Summary* 132
- 8.43 Activo. Residentes en España / *Assets. Domestic* 133
- 8.44 Pasivo. Depósitos de los residentes en España, por sectores, y detalle por instrumentos de los depósitos de otros sectores residentes / *Liabilities. Domestic deposits by sector and deposits of other resident sectors by instrument* 133

Reservas mínimas a que están sujetas las entidades de crédito / *Minimum reserves to be held by credit institutions*

- 8.E Apéndice al balance. Determinación de los pasivos de las entidades de crédito sujetas a reservas mínimas / *Appendix to the balance sheet. Determination of credit institutions' liabilities subject to minimum reserves (reserve base)* 134
- 8.45 Pasivos computables en el coeficiente de reservas mínimas de la zona del euro / *Reserve base for the ESCB's minimum reserve system* 135

BANCOS / *BANKS*

- 8.51 Activo. Resumen / *Assets. Summary*
- 8.52 Pasivo. Resumen / *Liabilities. Summary*
- 8.53 Activo. Residentes en España / *Assets. Domestic*
- 8.54 Pasivo. Depósitos de los residentes en España, por sectores, y detalle por instrumentos de los depósitos de otros sectores residentes / *Liabilities. Domestic deposits by sector and deposits of other resident sectors by instrument*

CAJAS DE AHORROS / *SAVINGS BANKS*

- 8.61 Activo. Resumen / *Assets. Summary*
- 8.62 Pasivo. Resumen / *Liabilities. Summary*

Los cuadros cuyo título figura en gris no están incluidos en este Boletín pero pueden encontrarse en la Red: www.bde.es. / *Tables whose titles are in grey are not included in this bulletin but can be found on the Internet at www.bde.es.*

- 8.63 Activo. Residentes en España / *Assets. Domestic*
 8.64 Pasivo. Depósitos de los residentes en España, por sectores, y detalle por instrumentos de los depósitos de otros sectores residentes / *Liabilities. Domestic deposits by sector and deposits of other resident sectors by instrument*

COOPERATIVAS DE CRÉDITO / *CREDIT CO-OPERATIVES*

- 8.71 Activo. Resumen / *Assets. Summary*
 8.72 Pasivo. Resumen / *Liabilities. Summary*
 8.73 Activo. Residentes en España / *Assets. Domestic*
 8.74 Pasivo. Depósitos de los residentes en España, por sectores, y detalle por instrumentos de los depósitos de otros sectores residentes / *Liabilities. Domestic deposits by sector and deposits of other resident sectors by instrument*

ESTABLECIMIENTOS FINANCIEROS DE CRÉDITO (EFC) / *SPECIALISED CREDIT INSTITUTIONS*

- 8.81 Activo. Resumen / *Assets. Summary*
 8.82 Pasivo. Resumen / *Liabilities. Summary*
 8.83 Activo. Residentes en España / *Assets. Domestic*
 8.84 Pasivo. Depósitos de los residentes en España, por sectores, y detalle por instrumentos de los depósitos de otros sectores residentes / *Liabilities. Domestic deposits by sector and deposits of other resident sectors by instrument*

FONDOS DEL MERCADO MONETARIO / *MONEY MARKET FUNDS*

- 8.F Balance / *Balance sheet*
 8.91 Balance. Resumen / *Balance sheet. Summary*
 8.92 Activo. Residentes en España / *Assets. Domestic*

Notas a los cuadros del capítulo 8 / *Notes to the tables of chapter 8* 136

CAPÍTULO 9 INSTITUCIONES FINANCIERAS NO MONETARIAS, EXCEPTO EMPRESAS DE SEGUROS Y FONDOS DE PENSIONES
 CHAPTER 9 NON-MONETARY FINANCIAL INSTITUTIONS, EXCEPT INSURANCE CORPORATIONS AND PENSION FUNDS

A) **Total sector / Total sector**

Conciliación entre los balances financieros de las CFEE y los balances oficiales / *Reconciliation between the financial balance sheets according to the FASE and the official balance sheets*

- 9.A Activo / *Assets* 140
 9.B Pasivo / *Liabilities* 141

Balances / *Balance sheets*

- 9.1 Activo y pasivo. Valoración de activos financieros y pasivos según SEC 95 / *Assets and liabilities. Valuation of financial assets and liabilities in accordance with the ESA 95* 142

B) **Subsector «Otros intermediarios financieros» / Sub-sector other financial intermediaries**

Conciliación entre los balances financieros de las CFEE y los balances oficiales / *Reconciliation between the financial balance sheets according to the FASE and the official balance sheets*

- 9.C Activo / *Assets* 143
 9.D Pasivo / *Liabilities* 144

Los cuadros cuyo título figura en gris no están incluidos en este Boletín pero pueden encontrarse en la Red: www.bde.es. / *Tables whose titles are in grey are not included in this bulletin but can be found on the Internet at www.bde.es.*

Balances / *Balance sheets*

- 9.11 Balances oficiales. Total activo y pasivo por agrupaciones institucionales /
Official balance sheets. Total assets and liabilities by institutional grouping 145
- 9.12 Activo y pasivo. Valoración de activos financieros y pasivos según SEC 95 /
*Assets and liabilities. Valuation of financial assets and liabilities in accordance
with the ESA 95* 145

SUBSECTOR «OTROS INTERMEDIARIOS FINANCIEROS»: AGENTE INSTITUCIONES
DE INVERSIÓN COLECTIVA EN VALORES MOBILIARIOS (EXCEPTO FONDOS DEL
MERCADO MONETARIO) / *SUB-SECTOR OTHER FINANCIAL INTERMEDIARIES:
AGENT PORTFOLIO INVESTMENT INSTITUTIONS (EXCEPT MONEY MARKET
FUNDS)*

Conciliación entre los balances financieros de las CFEE y los balances oficiales /
*Reconciliation between the financial balance sheets according to the FASE and the
official balance sheets*

- 9.E Activo y pasivo / *Assets and liabilities* 146

Balances / *Balance sheets*

- 9.21 Activo y pasivo. Valoración de activos financieros y pasivos según SEC 95 /
*Assets and liabilities. Valuation of financial assets and liabilities in accordance
with the ESA 95* 147
- 9.22 Activos financieros. Sociedades no financieras y Administraciones Públicas /
Financial assets. Non-financial corporations and General Government 147
- 9.23 Activos financieros. Instituciones financieras y resto del mundo / *Financial
assets. Financial institutions and Rest of the world* 148
- 9.24 Pasivos por tenedores. Valoración de pasivos según SEC 95 / *Liabilities by
sector. Valuation of liabilities in accordance with the ESA 95* 148

SUBSECTOR «OTROS INTERMEDIARIOS FINANCIEROS»: AGENTE SOCIEDADES
DE VALORES / *SUB-SECTOR OTHER FINANCIAL INTERMEDIARIES: AGENT
SECURITIES-DEALER COMPANIES*

Balances / *Balance sheets*

- 9.31 Activo y pasivo. Valoración de activos financieros y pasivos según SEC 95 /
*Assets and liabilities. Valuation of financial assets and liabilities in accordance
with ESA 95* 149
- 9.32 Activos financieros. Detalle / *Financial assets. Breakdown by institutional
sectors* 149

C) Subsector «Auxiliares financieros» / *Sub-sector financial auxiliaries*

Conciliación entre los balances financieros de las CFEE y los balances oficiales /
*Reconciliation between the financial balance sheets according to the FASE and the
official balance sheets*

- 9.F Activo / *Assets* 150
- 9.G Pasivo / *Liabilities* 151

Balances / *Balance sheets*

Los cuadros cuyo título figura en gris no están incluidos en este Boletín pero pueden encontrarse en la Red:
www.bde.es. / *Tables whose titles are in grey are not included in this bulletin but can be found on the Internet at
www.bde.es.*

- 9.41 Balances oficiales. Total activo y pasivo por agrupaciones institucionales / *Official balance sheets. Total assets and liabilities by institutional grouping* 152
- 9.42 Activo y pasivo. Valoración de activos financieros y pasivos según SEC 95 / *Assets and liabilities. Valuation of financial assets and liabilities in accordance with the ESA 95* 152

**SUBSECTOR «AUXILIARES FINANCIEROS»: AGENTE SOCIEDADES DE TASACIÓN /
SUB-SECTOR FINANCIAL AUXILIARIES: AGENT APPRAISAL COMPANIES**

Datos de actividad de las tasadoras / *Appraisal activity information*

- 9.50 Distribución de tasaciones: número de tasaciones / *Breakdown of appraisals: number of appraisals*
- 9.51 Distribución de tasaciones: importe de tasaciones / *Breakdown of appraisals: amount of appraisals*
- 9.52 Distribución de tasaciones: superficie utilizable. Tasaciones de bienes inmuebles / *Breakdown of appraisals: usable area. Property appraisals*
- 9.53 Distribución de tasaciones de bienes inmuebles: valor medio del m2/ *Breakdown of property appraisals: average value of m2*
- 9.54 Distribución de la clientela y finalidad de las tasaciones: número de tasaciones / *Breakdown of customers and appraisal purpose: number of appraisals*
- 9.55 Distribución de la clientela y finalidad de las tasaciones: importe de tasaciones / *Breakdown of customers and appraisal purpose: amount of appraisals*
- 9.56 Distribución geográfica de las tasaciones de inmuebles: número de tasaciones e importe / *Geographic distribution of property appraisals: number of appraisals and amount*
- 9.57 Distribución geográfica de las tasaciones de viviendas: número de tasaciones e importe / *Geographic breakdown of housing appraisals: number of appraisals and amount*
- 9.58 Distribución geográfica de las tasaciones de inmuebles por Comunidades Autónomas: número de tasaciones / *Geographic breakdown of property appraisals by Regional (Autonomous) Government: number of appraisals*
- 9.59 Distribución geográfica de las tasaciones de inmuebles por Comunidades Autónomas: importe / *Geographic breakdown of property appraisals by Regional (Autonomous) Government: amount*
- 9.60 Distribución geográfica de las tasaciones de viviendas por Comunidades Autónomas: número de tasaciones / *Geographic breakdown of housing appraisals by Regional (Autonomous) Government: number of appraisals*
- 9.61 Distribución geográfica de las tasaciones de viviendas por Comunidades Autónomas: importe / *Geographic breakdown of housing appraisals by Regional (Autonomous) Government: amount*

Información contable / *Account information*

- 9.62 Balance e información complementaria / *Balance sheet and supplementary information*
- 9.63 Cuenta de resultados / *Profit and loss account*
- Notas a los cuadros de las Sociedades de Tasación / *Notes to the tables of Appraisal Companies*

Los cuadros cuyo título figura en gris no están incluidos en este Boletín pero pueden encontrarse en la Red: www.bde.es. / *Tables whose titles are in grey are not included in this bulletin but can be found on the Internet at www.bde.es.*

CAPÍTULO 10	EMPRESAS
DE SEGUROS Y FONDOS DE	
PENSIONES	
CHAPTER 10	INSURANCE
CORPORATIONS AND PENSION	
FUNDS	

A)	Conciliación entre los balances financieros de las CFEE y los balances oficiales /	
	<i>Reconciliation between the financial balance sheets according to the FASE and</i>	
	<i>the official balance sheets</i>	
10.A	Activo / <i>Assets</i>	154
10.B	Pasivo / <i>Liabilities</i>	156

B)	Balances / <i>Balance sheets</i>	
10.1	Balance y provisiones técnicas por grupos de agentes que componen el sector / <i>Balance sheet and technical provisions detailed by agents making up the sector</i>	158
10.2.	Detalles del activo y del pasivo / <i>Breakdown of assets and of liabilities</i>	158
10.3	Empresas de seguros privados. Detalles del activo y del pasivo / <i>Private insurance corporations. Breakdown of assets and of liabilities</i>	159
10.4	Mutualidades de previsión social. Detalles del activo y del pasivo / <i>Non-profit insurance entities. Breakdown of assets and of liabilities</i>	159
10.5	Consortio de Compensación de Seguros. Detalles del activo y del pasivo / <i>Insurance Compensation Consortium. Breakdown of assets and of liabilities</i>	160
10.6	Fondos de pensiones externos (Ley 8/1987). Detalles del activo y del pasivo / <i>External pension funds (Law 8/1987). Breakdown of assets and of liabilities</i>	160

CAPÍTULO 11	
ADMINISTRACIONES PÚBLICAS	
CHAPTER 11	GENERAL
GOVERNMENT	

	Nota introductoria a los cuadros del capítulo 11 y otras estadísticas sobre Administraciones Públicas / <i>Contents of the tables of Chapter 11 and other general government statistics</i>	162
--	---------------------------------------------------------------------------------------------------------------------------------------------------------------------------------------------	-----

A)	Protocolo de déficit excesivo / <i>Excessive deficit procedure</i>	
11.1	Capacidad (+) o Necesidad (-) de financiación. Valores absolutos / <i>Net lending (+) or net borrowing (-). Absolute values</i>	163
11.2	Capacidad (+) o Necesidad (-) de financiación. Porcentajes del PIB pm / <i>Net lending (+) or net borrowing (-). As a percentage of GDP mp</i>	163
11.3	Pasivos en circulación y deuda según el Protocolo de Déficit Excesivo. Valores absolutos / <i>Liabilities outstanding and debt according to the excessive deficit procedure. Absolute values</i>	164
11.4	Pasivos en circulación y deuda según el Protocolo de Déficit Excesivo. Porcentajes del PIB pm / <i>Liabilities outstanding and debt according to the excessive deficit procedure. As a percentage of GDP mp</i>	164
11.5	Conciliación entre la necesidad de financiación y la variación de la deuda elaborada según la metodología del Protocolo de Déficit Excesivo. Valores absolutos / <i>Reconciliation between net borrowing and the change in debt according to the excessive deficit procedure. Absolute values</i>	165
11.6	Conciliación entre la necesidad de financiación y la variación de la deuda elaborada según la metodología del Protocolo de Déficit Excesivo. Porcentajes del PIB pm / <i>Reconciliation between net borrowing and the change in debt according to the excessive deficit procedure. As a percentage of GDP mp</i>	165

Los cuadros cuyo título figura en gris no están incluidos en este Boletín pero pueden encontrarse en la Red: www.bde.es. / *Tables whose titles are in grey are not included in this bulletin but can be found on the Internet at www.bde.es.*

- 11.7 Adquisición neta de activos financieros / *Net acquisition of financial assets* 166
- 11.8 Deuda por instrumentos / *Debt by instrument* 166
- 11.9 Deuda por sectores de contrapartida y monedas / *Debt by counterpart sector and currency* 167

B) Deuda de las empresas públicas / *Debt of public enterprises*

- 11.10 Deuda por administraciones propietarias / *Debt by owner government sector* 167

Notas a los cuadros del capítulo 11 / *Notes to the tables of chapter 11* 168

CAPÍTULO 12 ADMINISTRACIÓN
CENTRAL Y ADMINISTRACIONES
DE SEGURIDAD SOCIAL
CHAPTER 12 CENTRAL
GOVERNMENT AND SOCIAL
SECURITY FUNDS

Nota introductoria a los cuadros del capítulo 12 y otras estadísticas sobre Administración Central y Administraciones de Seguridad Social / *Contents of the tables of Chapter 12 and other statistics for central government and social security funds* 170

ADMINISTRACIÓN CENTRAL

A) Protocolo de déficit excesivo / *Excessive deficit procedure*

- 12.1 Capacidad (+) o Necesidad (-) de financiación y pasivos en circulación. Valores absolutos / *Net lending (+) or net borrowing (-) and liabilities outstanding. Absolute values* 171
- 12.2 Capacidad (+) o Necesidad (-) de financiación y pasivos en circulación. Porcentajes del PIB pm / *Net lending (+) or net borrowing (-) and liabilities outstanding. As a percentage of GDP mp* 171
- 12.3 Conciliación entre la necesidad de financiación y la variación de la deuda elaborada según la metodología del Protocolo de Déficit Excesivo. Valores absolutos / *Reconciliation between net borrowing and the change in debt according to the methodology of the excessive deficit procedure. Absolute values* 172
- 12.4 Conciliación entre la necesidad de financiación y la variación de la deuda elaborada según la metodología del Protocolo de Déficit Excesivo. Porcentajes del PIB pm / *Reconciliation between net borrowing and the change in debt according to the methodology of the excessive deficit procedure. As a percentage of GDP mp* 172
- 12.5 Adquisición neta de activos financieros / *Net acquisition of financial assets* 173
- 12.6 Deuda por instrumentos / *Total central government. Debt by instrument* 173
- 12.7 Estado. Deuda por instrumentos / *State. Debt by instrument* 174
- 12.8 Otras unidades institucionales que se clasifican como Administración Central. Deuda por instrumentos / *Other units classified as central government. Debt by instrument* 174

B) Deuda de las empresas públicas / *Public enterprise debt*

- 12.9 Deuda por empresas / *Debt by enterprise* 175

C) Detalles complementarios / *Supplementary information*

- 12.10 Relaciones España-Unión Europea / *Flows between Spain and EU* 175

Los cuadros cuyo título figura en gris no están incluidos en este Boletín pero pueden encontrarse en la Red: www.bde.es. / *Tables whose titles are in grey are not included in this bulletin but can be found on the Internet at www.bde.es.*

ADMINISTRACIONES DE SEGURIDAD SOCIAL

A) Protocolo de déficit excesivo / *Excessive deficit procedure*

- 12.11 Capacidad (+) o Necesidad (-) de financiación y pasivos en circulación. Valores absolutos / *Net lending (+) or net borrowing (-) and liabilities outstanding. Absolute values* 176
- 12.12 Capacidad (+) o Necesidad (-) de financiación y pasivos en circulación. Porcentajes del PIB pm / *Net lending (+) or net borrowing (-) and liabilities outstanding. As a percentage of GDP mp* 176
- 12.13 Conciliación entre la necesidad de financiación y la variación de la deuda elaborada según la metodología del Protocolo de Déficit Excesivo. Valores absolutos / *Reconciliation between net borrowing and the change in debt according to the excessive deficit procedure. Absolute values* 177
- 12.14 Conciliación entre la necesidad de financiación y la variación de la deuda elaborada según la metodología del Protocolo de Déficit Excesivo. Porcentajes del PIB pm / *Reconciliation between net borrowing and change in debt according to the methodology of the excessive deficit procedure. As a percentage of GDP mp* 177
- 12.15 Adquisición neta de activos financieros / *Net acquisition of financial assets* 178
- 12.16 Deuda por instrumentos / *Debt by instrument.* 178
- Notas a los cuadros del capítulo 12 / *Notes to the tables of chapter 12* 179

CAPÍTULO 13 COMUNIDADES AUTÓNOMAS CHAPTER 13 REGIONAL AUTONOMOUS GOVERNMENTS

Nota introductoria a los cuadros del capítulo 13 y otras estadísticas sobre Comunidades Autónomas / *Contents of the tables of Chapter 13 and other statistics on regional (autonomous) governments* 182

A) Protocolo de déficit excesivo / *Excessive deficit procedure*

- 13.1 Capacidad (+) o Necesidad (-) de financiación y pasivos en circulación. Valores absolutos / *Net lending (+) or net borrowing (-) and liabilities outstanding. Absolute values* 183
- 13.2 Capacidad (+) o Necesidad (-) de financiación y pasivos en circulación. Porcentajes del PIB pm / *Net lending (+) or net borrowing (-) and liabilities outstanding. As a percentage of GDP mp* 183
- 13.3 Conciliación entre la necesidad de financiación y la variación de la deuda elaborada según la metodología del Protocolo de Déficit Excesivo. Valores absolutos / *Reconciliation between net borrowing and the change in debt according to the methodology of the excessive deficit procedure. Absolute values* 184
- 13.4 Conciliación entre la necesidad de financiación y la variación de la deuda elaborada según la metodología del Protocolo de Déficit Excesivo. Porcentajes del PIB pm / *Reconciliation between net borrowing and the change in debt according to the methodology of the excessive deficit procedure. As a percentage of GDP mp* 184
- 13.5 Adquisición neta de activos financieros / *Net acquisition of financial assets* 185
- 13.6 Deuda. Resumen general / *Debt. General summary* 186
- 13.7 Deuda por instrumentos / *Debt by instrument* 187
- 13.8 Deuda por agrupaciones institucionales / *Debt by institutional grouping* 187

Los cuadros cuyo título figura en gris no están incluidos en este Boletín pero pueden encontrarse en la Red: www.bde.es. / *Tables whose titles are in grey are not included in this bulletin but can be found on the Internet at www.bde.es.*

- 13.9 Deuda por Comunidades Autónomas. Valores absolutos / *Debt by regional (autonomous) government. Absolute values* 188
- 13.10 Deuda por Comunidades Autónomas. Ratio deuda/PIB / *Debt by regional (autonomous) government. Debt/GDP ratio* 188

B) Deuda de las empresas públicas / *Public enterprise debt*

- 13.11 Por Comunidades Autónomas propietarias. Valores absolutos / *By owner regional (autonomous) government. Absolute values* 189
 - 13.12 Por Comunidades Autónomas propietarias. Ratio deuda/PIB / *By owner regional (autonomous) government. Debt/GDP ratio* 189
- Notas a los cuadros del capítulo 13 / *Notes to the tables of chapter 13* 190

CAPÍTULO 14 CORPORACIONES
LOCALES
CHAPTER 14 LOCAL
GOVERNMENTS

Nota introductoria a los cuadros del capítulo 14 y otras estadísticas sobre Corporaciones Locales / *Contents of the tables of chapter 14 and other local government statistics* 192

A) Protocolo de déficit excesivo / *Excessive deficit procedure*

- 14.1 Capacidad (+) o Necesidad (-) de financiación y pasivos en circulación. Valores absolutos / *Net lending (+) or net borrowing (-) and liabilities outstanding. Absolute values* 193
 - 14.2 Capacidad (+) o Necesidad (-) de financiación y pasivos en circulación. Porcentajes del PIB pm / *Net lending (+) or net borrowing (-) and liabilities outstanding. As a percentage of GDP mp* 193
 - 14.3 Conciliación entre la necesidad de financiación y la variación de la deuda elaborada según la metodología del Protocolo de Déficit Excesivo. Valores absolutos / *Reconciliation between net borrowing and the change in debt according to the methodology of the excessive deficit procedure. Absolute values* 194
 - 14.4 Conciliación entre la necesidad de financiación y la variación de la deuda elaborada según la metodología del Protocolo de Déficit Excesivo. Porcentajes del PIB pm / *Reconciliation between net borrowing and the change in debt according to the methodology of the excessive deficit procedure. As a percentage of GDP mp* 194
 - 14.5 Adquisición neta de activos financieros / *Net acquisition of financial assets* 195
 - 14.6 Deuda. Resumen general / *Debt. General summary* 196
 - 14.7 Deuda por instrumentos / *Debt by instrument* 197
 - 14.8 Deuda por tipos de Corporaciones Locales. Valores absolutos y ratio deuda/PIB / *Debt by type of local government. Absolute values and debt/GDP ratio* 197
- Notas a los cuadros del capítulo 14 / *Notes to the tables of chapter 14* 198

CAPÍTULO 15 SOCIEDADES
NO FINANCIERAS: SÍNTESIS
DE LA INFORMACIÓN
RECOPIADA POR LA CENTRAL
DE BALANCES
CHAPTER 15 NON FINANCIAL
CORPORATIONS: SUMMARY
INFORMATION COMPILED
BY THE CENTRAL BALANCE
SHEET DATA OFFICE

A) Resumen general / *Summary*

- 15.A Total sociedades no financieras existentes en España y empresas disponibles en las bases de datos de la Central de Balances / *Spanish non-financial corporations and non-financial corporations available in the database of the Central Balance-Sheet Office (CB)*
- 15.B Total empleados en las sociedades no financieras existentes en España y en las empresas disponibles en las bases de datos de la Central de Balances / *Employees in Spanish non-financial corporations and employees in non-financial corporations available in the database of the Central Balance-Sheet Office (CB)*

Los cuadros cuyo título figura en gris no están incluidos en este Boletín pero pueden encontrarse en la Red: www.bde.es. / *Tables whose titles are in grey are not included in this bulletin but can be found on the Internet at www.bde.es.*

15.C Balance, cuenta de resultados y ratios / *Balance sheet, profit and loss account and ratios*

B) Cuenta de resultados / Profit and loss account

Principales rúbricas. Total empresas / *Main items. Total non-financial corporations*

15.1 Base de datos anual (CBA) / *Annual database (CBA)*

15.2 Base de datos trimestral (CBT). Tasas / *Quarterly database (CBQ)*

15.3 Base de datos trimestral (CBT). Tasas interanuales de trimestres acumulados / *Quarterly database (CBQ). Cumulative quarter year-on-year rates*

Principales rúbricas. Sector industria / *Main items. Industry corporations*

15.4 Base de datos anual (CBA) / *Annual database (CBA)*

15.5 Base de datos trimestral (CBT). Tasas / *Quarterly database (CBQ)*

15.6 Base de datos trimestral (CBT). Tasas interanuales de trimestres acumulados / *Quarterly database (CBQ). Cumulative quarter year-on-year rates.*

C) Ratios significativas / Profitability ratios

R.1 Rentabilidad ordinaria del activo neto / *R.1. Ordinary return on net assets*

15.7 Base de datos anual (CBA) / *Annual database (CBA)*

15.8 Base de datos trimestral (CBT) / *Quarterly database (CBQ)*

15.9 Base de datos trimestral (CBT). Trimestres acumulados / *Quarterly database (CBQ). Cumulative quarter*

R.2 Intereses por financiación recibida sobre recursos ajenos con coste (operaciones vivas) / *R.2. Interest on borrowed funds / Interest-bearing borrowing (outstanding balances)*

15.10 Base de datos anual (CBA) / *Annual database (CBA)*

15.11 Base de datos trimestral (CBT) / *Quarterly database (CBQ)*

15.12 Base de datos trimestral (CBT). Trimestres acumulados / *Quarterly database (CBQ). Cumulative quarter*

R.3 Rentabilidad ordinaria de los recursos propios / *R.3. Ordinary return on equity*

15.13 Base de datos anual (CBA) / *Annual database (CBA)*

15.14 Base de datos trimestral (CBT) / *Quarterly database (CBQ)*

15.15 Base de datos trimestral (CBT). Trimestres acumulados / *Quarterly database (CBQ). Cumulative quarter.*

R.4 Diferencia rentabilidad – coste financiero (R.1 – R.2) / *R.4. Spread return on investment – cost of debt (R.1 – R.2)*

15.16 Base de datos anual (CBA) / *Annual database (CBA)*

15.17 Base de datos trimestral (CBT) / *Quarterly database (CBQ)*

15.18 Base de datos trimestral (CBT). Trimestres acumulados / *Quarterly database (CBQ). Cumulative quarter*

R.5 Margen de explotación (REB/Producción) / *R.5. Operating margin (Gross operating profit/Output)*

15.19 Base de datos anual (CBA) / *Annual database (CBA)*

15.20 Base de datos trimestral (CBT) / *Quarterly database (CBQ)*

Los cuadros cuyo título figura en gris no están incluidos en este Boletín pero pueden encontrarse en la Red: www.bde.es. / *Tables whose titles are in grey are not included in this bulletin but can be found on the Internet at www.bde.es.*

15.21 Base de datos trimestral (CBT). Trimestres acumulados / *Quarterly database (CBQ). Cumulative quarter*

E.1 Endeudamiento, RAC/AN (precios corrientes; saldo final) / *E.1. Debt ratio (Current prices; end of year balance)*

15.22 Base de datos anual (CBA) / *Annual database (CBA)*

15.23 Base de datos trimestral (CBT) / *Quarterly database (CBQ)*

CAPÍTULO 16 HOGARES
E INSTITUCIONES SIN FINES DE
LUCRO AL SERVICIO DE LOS
HOGARES

*CHAPTER 16 HOUSEHOLDS
AND NON-PROFIT INSTITUTIONS
SERVING HOUSEHOLDS*

En proceso de elaboración / *Under preparation*

CAPÍTULO 17 BALANZA
DE PAGOS Y POSICIÓN DE
INVERSIÓN INTERNACIONAL
FRENTE A OTROS RESIDENTES
EN LA ZONA DEL EURO
Y EL RESTO DEL MUNDO
*CHAPTER 17 BALANCE OF
PAYMENTS AND INTERNATIONAL
INVESTMENT POSITION VIS-À-VIS
OTHER EURO AREA RESIDENTS
AND THE REST OF THE WORLD*

A) Balanza de pagos / *Balance of payments*

17.A Resumen de recursos (ingresos y variación neta de pasivos) y empleos (pagos y variación neta de activos financieros) / *Summary of resources (receipts and net change in liabilities) and uses (payments and net change in financial assets)* 200

17.B Conciliación entre las operaciones financieras de residentes frente a otros residentes en la zona del euro y al resto del mundo y la balanza de pagos / *Reconciliation between residents' financial transactions vis-à-vis other euro area residents and the rest of the world and the balance of payments* 202

17.1 Resumen. Saldos / *Summary. Balances* 206

17.2 Resumen de la cuenta financiera. Variación de pasivos menos variación de activos / *Summary of the financial account. Net change in liabilities less net change in assets* 206

CUENTA CORRIENTE Y DE CAPITAL / *CURRENT ACCOUNT AND CAPITAL ACCOUNT*

17.3 Cuenta corriente y de capital. Detalle / *Current account and capital account. Breakdown* 207

17.4 Cuenta corriente. Detalle de rentas / *Current account. Income* 207

17.5 Cuenta corriente. Detalle de transferencias corrientes / *Current account. Current transfers* 208

17.6 Cuenta de capital. Resumen por componentes y sectores institucionales / *Capital account. Summary by component and institutional sector* 208

CUENTA FINANCIERA / *FINANCIAL ACCOUNT*

17.7 Cuenta financiera. Detalle por componentes / *Financial account. Breakdown by component* 209

17.8 Inversiones de España en el exterior. Detalle por sectores institucionales / *Spanish investment abroad. Breakdown by institutional sector* 209

17.9 Inversiones directas y de cartera de España en el exterior, incluido Banco de España. Instituciones financieras monetarias / *Spanish direct and portfolio investment abroad, including Banco de España. Monetary financial institutions* 210

Los cuadros cuyo título figura en gris no están incluidos en este Boletín pero pueden encontrarse en la Red: www.bde.es. / *Tables whose titles are in grey are not included in this bulletin but can be found on the Internet at www.bde.es.*

- 17.10 Inversiones directas y de cartera de España en el exterior. Administraciones Públicas y otros sectores residentes / *Spanish direct and portfolio investment abroad. General government and other resident sectors* 210
- 17.11 Otras inversiones de España en el exterior, incluido Banco de España. Detalle por sectores institucionales / *Other Spanish investment abroad, including Banco de España. Breakdown by institutional sector* 211
- 17.12 Inversiones del exterior en España. Detalle por sectores institucionales / *Foreign investment in Spain. Breakdown by institutional sector* 211
- 17.13 Inversiones directas y de cartera del exterior en España. Instituciones financieras monetarias / *Foreign direct and portfolio investment in Spain. Monetary financial institutions* 212
- 17.14 Inversiones directas y de cartera del exterior en España. Administraciones Públicas y otros sectores residentes / *Foreign direct and portfolio investment in Spain. General government and other resident sectors* 212
- 17.15 Otras inversiones del exterior en España, incluido Banco de España. Detalle por sectores institucionales / *Other foreign investment in Spain, including Banco de España. Breakdown by institutional sector* 213

CUADROS DETALLADOS DE SERVICIOS / *SERVICES. FURTHER BREAKDOWNS*

- 17.16 Balanza de servicios. Detalle por tipo de servicio / *Transactions in services. By type of service*
 - 17.17 Balanza de servicios. Detalle geográfico de servicios / *Transactions in services. Geographical breakdown*
- Nota al cuadro 17.17 / Note to table 17.17

B) Posición de Inversión Internacional / *International Investment Position*

- 17.C Conciliación entre los activos financieros y pasivos frente a otros residentes en la zona del euro y al resto del mundo y la Posición de Inversión Internacional / *Reconciliation between financial assets and liabilities vis-à-vis other euro area residents and the rest of the world* 214
- 17.21 Resumen / *Summary* 218

ACTIVOS FINANCIEROS / *FINANCIAL ASSETS*

- 17.22 Inversiones de España en el exterior / *Spanish investment abroad* 218
- 17.23 Inversiones de España en el exterior. Inversiones de cartera, incluido Banco de España. Detalle por sectores institucionales / *Spanish investment abroad. Portfolio investment, including Banco de España. Breakdown by institutional sector* 219
- 17.24 Inversiones de España en el exterior. Otras inversiones, incluido el Banco de España. Detalle por sectores institucionales / *Spanish investment abroad, including BE. Detail by institutional sector* 219
- 17.25 Inversiones de España en el exterior. Reservas internacionales y liquidez en moneda extranjera / *Spanish investment abroad. International reserves and foreign currency liquidity* 220
- 17.26 Inversiones de España en el exterior. Reservas internacionales / *Spanish investment abroad. International reserves* 220

Los cuadros cuyo título figura en gris no están incluidos en este Boletín pero pueden encontrarse en la Red: www.bde.es. / *Tables whose titles are in grey are not included in this bulletin but can be found on the Internet at www.bde.es.*

PASIVOS / LIABILITIES

- 17.27 Inversiones del exterior en España / *Foreign investment in Spain* 221
- 17.28 Inversiones del exterior en España. Inversiones de cartera. Detalle por sectores institucionales / *Foreign investment in Spain. Portfolio investment. Breakdown by institutional sector* 221
- 17.29 Inversiones del exterior en España. Otras inversiones, incluido Banco de España. Detalle por sectores institucionales / *Foreign investment in Spain. Other investment, including Banco de España. Breakdown by institutional sector* 222
- 17.30 Inversiones del exterior en España. Otras inversiones. Préstamos recibidos por las AAPP y OSR. Detalle por prestatarios / *Foreign investment in Spain. Other investment. Loans received by general government and other resident sectors. Breakdown by borrower* 222
- 17.31 Inversiones del exterior en España. Otras inversiones. Préstamos recibidos por las AAPP y OSR. Detalle por prestamistas / *Foreign investment in Spain. Other investment. Loans received by general government and other resident sectors. Breakdown by lender* 223
- Notas a los cuadros del capítulo 17 / *Notes to the tables of chapter 17* 224

CAPÍTULO 18 ESTADÍSTICAS DE ADUANAS CHAPTER 18 CUSTOMS STATISTICS

- 18.1 Importaciones/introducciones y exportaciones/expediciones / *Imports/arrivals and exports/dispatches* 226

A) Importaciones/introducciones / *Import/arrivals*

- 18.2 Por productos / *By product* 226
- 18.3 Distribución geográfica / *Geographical breakdown* 227

B) Exportaciones/expediciones / *Exports/dispatches*

- 18.4 Por productos / *By product* 227
- 18.5 Distribución geográfica / *Geographical breakdown* 228

C) Índices de valor unitario / *Unit value indices*

- 18.6 Importaciones/introducciones / *Imports/arrivals* 228
- 18.7 Exportaciones/expediciones / *Exports/dispatches* 229

CAPÍTULO 19 TIPOS DE INTERÉS CHAPTER 19 INTEREST RATES

A) Tipos de interés legales / *Legal interest rates*

- 19.1 Tipos de interés legales, EURIBOR, MIBOR y otros tipos oficiales de referencia del mercado hipotecario / *Legal interest rates, EURIBOR, MIBOR, and other official mortgage market reference rates* 232
- 19.2 Tipos de interés de referencia del mercado hipotecario (no oficiales) y otros tipos de interés / *Unofficial mortgage market reference and other interest rates* 232

B) Tipos de interés aplicados por las instituciones financieras monetarias a residentes en la UEM (CBE 4/2002). Datos desde enero de 2003 / *Interest rates applied by MFI to euro area residents (CBE 4/2002). As from January 2003*

TIPOS DE INTERÉS (TAE Y TEDR) DE NUEVAS OPERACIONES / *INTEREST RATES (EAR AND NDER) ON NEW BUSINESS*

Préstamos y créditos a hogares e ISFLSH / *Loans to households and NPISH*

- 19.3 Total entidades de crédito / *Total* 233
- 19.4 Bancos / *Banks*

Los cuadros cuyo título figura en gris no están incluidos en este Boletín pero pueden encontrarse en la Red: www.bde.es. / *Tables whose titles are in grey are not included in this bulletin but can be found on the Internet at www.bde.es.*

19.5 Cajas de ahorros / *Savings banks*
Préstamos y créditos a las sociedades no financieras / *Loans to non-financial corporations*

19.6 Total entidades de crédito / *Total* 233

19.7 Bancos / *Banks*

19.8 Cajas de ahorros / *Savings banks*

Depósitos de hogares y sociedades no financieras / *Deposits from households and non-financial corporations*

19.9 Total entidades de crédito / *Total* 234

19.10 Bancos / *Banks*

19.11 Cajas de ahorros / *Savings banks*

TIPOS DE INTERÉS (TEDR) DE LOS SALDOS VIVOS / *INTEREST RATES (NDER) ON OUTSTANDING AMOUNTS*

Préstamos y créditos a hogares y sociedades no financieras / *Loans to households and non-financial corporations*

19.12 Total entidades de crédito / *Total* 234

19.13 Bancos / *Banks*

19.14 Cajas de ahorros / *Savings banks*

Depósitos de hogares y sociedades no financieras / *Deposits from households and non-financial corporations*

19.15 Total entidades de crédito / *Total* 235

19.16 Bancos / *Banks*

19.17 Cajas de ahorros / *Savings banks*

IMPORTES DE LAS NUEVAS OPERACIONES / *VOLUMES OF NEW BUSINESS*

Préstamos y créditos a hogares e ISFLSH / *Loans to households and NPISH*

19.18 Total entidades de crédito / *Total*

19.19 Bancos / *Banks*

19.20 Cajas de ahorros / *Savings banks*

Préstamos y créditos a las sociedades no financieras / *Loans to non-financial corporations*

19.21 Total entidades de crédito / *Total*

19.22 Bancos / *Banks*

19.23 Cajas de ahorros / *Savings banks*

Depósitos de hogares y sociedades no financieras / *Deposits from households and non-financial corporations*

19.24 Total entidades de crédito / *Total*

19.25 Bancos / *Banks*

19.26 Cajas de ahorros / *Savings banks*

IMPORTES DE LOS SALDOS VIVOS / *VOLUMES OF OUTSTANDING AMOUNT*

Préstamos y créditos a hogares y sociedades no financieras / *Loans to households and non-financial corporations*

19.27 Total entidades de crédito / *Total*

Los cuadros cuyo título figura en gris no están incluidos en este Boletín pero pueden encontrarse en la Red: www.bde.es. / *Tables whose titles are in grey are not included in this bulletin but can be found on the Internet at www.bde.es.*

- 19.28 Bancos / *Banks*
- 19.29 Cajas de ahorros / *Savings banks*

Depósitos de hogares y sociedades no financieras / *Deposits from households and non-financial corporations*

- 19.30 Total entidades de crédito / *Total*
- 19.31 Bancos / *Banks*
- 19.32 Cajas de ahorros / *Savings banks*

C) Tipos de interés aplicados por las entidades de crédito a su clientela (CBE 8/1990). Datos hasta marzo de 2003 / *Retail bank interest rates (CBE 8/1990). Until March 2003*

- 19.33 Tipos de interés de los préstamos, créditos y depósitos. Bancos / *Interest rates on loans and deposits. Banks*
- 19.34 Tipos de interés de los préstamos, créditos y depósitos. Cajas / *Interest rates on loans and deposits. Savings banks*

CAPÍTULO 20 TIPOS DE CAMBIO E ÍNDICES DE COMPETITIVIDAD
CHAPTER 20 EXCHANGE RATES AND COMPETITIVENESS INDICES

A) Tipos de cambio / *Exchange rates*

- 20.1 Tipos de cambio del euro / *Exchange rates for the euro* 238
- 20.2 Tipos de cambio del euro (continuación) / *Exchange rates for the euro (cont'd)* 238
- 20.3 Tipos de cambio del euro (continuación) / *Exchange rates for the euro (cont'd)* 239
- 20.4 Tipos de cambio del euro (continuación) / *Exchange rates for the euro (cont'd)* 239
- 20.5 Tipos de cambio del dólar estadounidense / *US dollar exchange rates* 240

B) Índices de competitividad / *Competitiveness indices*

- 20.6 Índices de competitividad de España frente a la zona del euro y a la UE 27 / *Spain's competitiveness indices vis-à-vis the euro area and the EU 27* 240
- 20.7 Índices de competitividad de España frente a los países desarrollados, a los industrializados y a los nuevos países industrializados de Asia / *Spain's competitiveness indices vis-à-vis the developed countries, industrialised countries and newly industrialised Asian countries* 241
- 20.8 Tipos de cambio efectivos de las principales monedas frente a los países desarrollados / *Effective exchange rates of the main currencies vis-à-vis developed countries* 241

Notas a los cuadros del capítulo 20 / *Notes to the tables of chapter 20* 242

CAPÍTULO 21 MERCADO PRIMARIO DE VALORES
CHAPTER 21 PRIMARY MARKET FOR SECURITIES

A) Economía nacional / *Total economy*

Valores distintos de acciones, excepto derivados financieros. Acciones y participaciones en fondos de inversión. Detalle por sectores y subsectores / *Securities other than shares, except financial derivatives. Shares and mutual fund shares. Breakdown by issuing sector and subsector*

- 21.1 Emisiones netas y ofertas públicas de venta / *Net issues and public offerings* 244
- 21.2 Saldos vivos / *Outstanding amounts* 244

Los cuadros cuyo título figura en gris no están incluidos en este Boletín pero pueden encontrarse en la Red: www.bde.es. / *Tables whose titles are in grey are not included in this bulletin but can be found on the Internet at www.bde.es.*

Valores distintos de acciones, excepto derivados financieros. Detalle por sectores y plazos / *Securities other than shares, except financial derivatives. Breakdown by issuing sector and term*

- 21.3 Emisiones netas / *Net issues* 245
- 21.4 Saldos vivos / *Outstanding amounts* 245
- 21.5 Tipo de cupón de emisiones a largo plazo. Saldos vivos / *Long-term issues by type of coupon. Outstanding amounts* 246

B) Instituciones financieras / *Financial corporations*

Valores distintos de acciones, excepto derivados financieros. Detalle por subsectores y plazos / *Securities other than shares, except financial derivatives. Breakdown by issuing subsector and term*

- 21.6 Emisiones netas / *Net issues* 246
- 21.7 Saldos vivos / *Outstanding amounts* 247

Valores distintos de acciones emitidos en euros, excepto derivados financieros. Instituciones financieras monetarias. Detalle por instrumentos de emisiones en euros / *Securities other than shares in euro, except financial derivatives. Monetary financial institutions. Breakdown by instrument of issues in euro*

- 21.8 Emisiones netas, emisiones brutas y amortizaciones / *Net issues, gross issues and redemptions* 247
- 21.9 Saldos vivos de valores a largo plazo / *Outstanding amounts of long-term issues* 248

Acciones y participaciones en fondos de inversión. Detalle por sectores / *Shares and mutual fund shares. Breakdown by issuing sector*

- 21.10 Emisiones netas, ofertas públicas de venta y saldos vivos / *Net issues, public offerings and outstanding amounts* 248

C) Administraciones Públicas / *General Government*

ADMINISTRACIÓN CENTRAL / *CENTRAL GOVERNMENT*

Valores distintos de acciones, excepto derivados financieros. Detalle por instrumentos / *Securities other than shares, except financial derivatives. Breakdown by instrument*

- 21.11 Emisiones netas / *Net issues* 249
- 21.12 Saldos vivos / *Outstanding amounts* 249
- 21.13 Saldos vivos por plazos de vencimiento / *Outstanding amounts by term to maturity* 250
- 21.14 Vida media / *Average outstanding term* 250
- 21.15 Detalle por instrumentos de emisiones en euros. Emisiones netas, emisiones brutas y amortizaciones / *Breakdown by instrument of issues in euro. Net issues, gross issues and redemptions* 251
- 21.16 Tipos de interés a la emisión: subastas / *Interest rates on new issues: auctions* 251

COMUNIDADES AUTÓNOMAS Y CORPORACIONES LOCALES / *REGIONAL (AUTONOMOUS) GOVERNMENTS AND LOCAL GOVERNMENTS*

Valores distintos de acciones, excepto derivados financieros. Detalle por instrumentos / *Securities other than shares, except financial derivatives. Breakdown by instrument*

- 21.17 Emisiones netas / *Net issues* 252

Los cuadros cuyo título figura en gris no están incluidos en este Boletín pero pueden encontrarse en la Red: www.bde.es. / *Tables whose titles are in grey are not included in this bulletin but can be found on the Internet at www.bde.es.*

- 21.18 Saldos vivos/ *Outstanding amounts* 252
- 21.19 Detalle de emisiones en euros. Emisiones netas, emisiones brutas y amortizaciones / *Breakdown of issues in euro. Net issues, gross issues and redemptions* 253

D) Sociedades no financieras / *Non-financial corporations*

Valores distintos de acciones, excepto derivados financieros. Detalle por instrumentos / *Securities other than shares, except financial derivatives. Breakdown by instrument*

- 21.20 Emisiones netas y saldos vivos / *Net issues and outstanding amounts* 253

E) Resto del mundo / *Rest of the world*

Valores distintos de acciones, excepto derivados financieros. Detalle por sectores / *Securities other than shares, except financial derivatives. Breakdown by issuing sector*

- 21.21 Emisiones netas, emisiones brutas, amortizaciones y saldos vivos / *Net issues, gross issues and redemptions and outstanding amounts* 254

F) Zona del euro / *Euro area*

Valores distintos de acciones, excepto derivados financieros. Detalle por sectores y subsectores / *Securities other than shares, except financial derivatives. Breakdown by issuing sector and subsector*

- 21.22 Emisiones netas / *Net issues* 254
- 21.23 Saldos vivos / *Outstanding amounts* 255

CAPÍTULO 22 MERCADOS
SECUNDARIOS DE VALORES
CHAPTER 22 DOMESTIC
SECONDARY MARKETS FOR
SECURITIES

A) Mercado de deuda en anotaciones en cuenta / *Book-entry debt market*

- 22.1 Saldos nominales registrados en el sistema de anotaciones en cuenta / *Nominal outstanding amounts recorded in the book-entry system* 258
- 22.2 Saldos nominales registrados en cuentas de terceros en el sistema de anotaciones en cuenta / *Nominal outstanding amounts recorded in customer accounts in the book-entry system* 258

DEUDA DEL ESTADO. SALDOS POR TENEDORES / *STATE DEBT. AMOUNTS OUTSTANDING BY HOLDER*

Letras del Tesoro / *Treasury bills:*

- 22.3 Saldos nominales. Cartera registrada / *Nominal outstanding amounts. Registered portfolio* 259
- 22.4 Saldos nominales. Cartera a vencimiento / *Nominal outstanding amounts. Portfolio to maturity* 259
- 22.5 Operaciones simultáneas y con pacto de recompra / *Sell/buy back transactions and repurchase agreements* 260

Bonos y obligaciones no segregados y principales de deuda segregada / *Unstripped bonds and the principal components of stripped debt:*

- 22.6 Saldos nominales. Cartera registrada / *Nominal outstanding amounts. Registered portfolio* 260
- 22.7 Saldos nominales. Cartera a vencimiento / *Nominal outstanding amounts. Portfolio to maturity* 261
- 22.8 Operaciones simultáneas y con pacto de recompra / *Sell/buy back transactions and repurchase agreements* 261

Los cuadros cuyo título figura en gris no están incluidos en este Boletín pero pueden encontrarse en la Red: www.bde.es. / *Tables whose titles are in grey are not included in this bulletin but can be found on the Internet at www.bde.es.*

DEUDA DEL ESTADO A CORTO PLAZO: LETRAS DEL TESORO / *SHORT-TERM STATE DEBT: TREASURY BILLS*

- 22.9 Importes negociados / *Turnover* 262
- 22.10 Operaciones simples al contado. Importes negociados y tipos de interés / *Outright spot transactions. Turnover and interest rates* 262
- 22.11 Operaciones simultáneas al contado. Importes negociados y tipos de interés / *Spot sell/buy-back transactions. Turnover and interest rates* 263
- 22.12 Operaciones con pacto de recompra. Importes negociados y tipos de interés / *Repurchase agreements. Turnover and interest rates* 263

DEUDA DEL ESTADO A MEDIO Y LARGO PLAZO: BONOS Y OBLIGACIONES DEL ESTADO NO SEGREGADOS / *MEDIUM AND LONG-TERM STATE DEBT: UNSTRIPPED STATE BONDS*

- 22.13 Importes negociados / *Turnover* 264
- 22.14 Operaciones simples al contado. Importes negociados y tipos de interés / *Outright spot transactions. Turnover and interest rates* 264
- 22.15 Operaciones simultáneas al contado. Importes negociados y tipos de interés / *Spot sell/buy-back transactions. Turnover and interest rates* 265
- 22.16 Operaciones con pacto de recompra. Importes negociados y tipos de interés / *Repurchase agreements. Turnover and interest rates* 265
- 22.17 Índices de rendimiento y estadísticos complementarios / *Yield indices and supplementary statistics* 266

DEUDA DEL ESTADO A MEDIO Y LARGO PLAZO: PRINCIPALES Y CUPONES DE DEUDA SEGREGADA DEL ESTADO / *MEDIUM AND LONG-TERM STATE DEBT: PRINCIPAL AND INTEREST COMPONENTS OF STRIPPED STATE DEBT*

- 22.18 Importes negociados / *Turnover* 266
- 22.19 Operaciones simples al contado. Importes negociados y tipos de interés / *Outright spot transactions. Turnover and interest rates* 267
- 22.20 Operaciones simultáneas al contado. Importes negociados y tipos de interés / *Spot sell/buy-back transactions. Turnover and interest rates* 267
- 22.21 Operaciones con pacto de recompra. Importes negociados y tipos de interés / *Repurchase agreements. Turnover and interest rates* 268

RATIOS DE CONTRATACIÓN / *TURNOVER RATIOS*

- 22.22 Ratios de contratación / *Turnover ratios* 268

B) Mercado bursátil / *Stock exchanges*

Acciones / *Shares*

- 22.23 Capitalización en la Bolsa de Madrid / *Madrid Stock Exchange market capitalisation* 269
- 22.24 Volumen de contratación / *Turnover* 269
- 22.25 Índice de cotización / *Share price index* 270
- 22.26 Ratio PER (cotización/rentabilidad del capital). Bolsa de Madrid / *PER. Madrid Stock Exchange* 270

Obligaciones / *Bonds*

- 22.27 Volumen de contratación / *Turnover* 271

Los cuadros cuyo título figura en gris no están incluidos en este Boletín pero pueden encontrarse en la Red: www.bde.es. / *Tables whose titles are in grey are not included in this bulletin but can be found on the Internet at www.bde.es.*

C) Otros mercados de valores / Other securities markets

MERCADO ORGANIZADO DE RENTA FIJA DE LA ASOCIACIÓN DE INTERMEDIARIOS DE ACTIVOS FINANCIEROS (AIAF) / ASSOCIATION OF SECURITIES DEALERS (AIAF) FIXED-INCOME MARKET

22.28 Pagarés de empresa / Commercial paper 271

22.29 Obligaciones / Bonds 272

MERCADOS OFICIALES DE OPCIONES Y FUTUROS FINANCIEROS / OFFICIAL OPTIONS AND FUTURES MARKETS

22.30 Renta variable y renta fija. Operaciones realizadas y posiciones abiertas / Equities and fixed-income. Traded volume and open interest 272

CAPÍTULO 23 PRODUCCIÓN
Y DEMANDA
CHAPTER 23 OUTPUT AND
DEMAND

A) Índice de producción industrial / Industrial production index

23.1 General y resumen / Summary table 274

Por ramas de actividad / Breakdown by industry

23.2 Industrias extractivas y manufactureras / Mining and quarrying and manufacturing

23.3 Industrias manufactureras (continuación 1) / Manufacturing (continued I)

23.4 Industrias manufactureras (continuación 2) / Manufacturing (continued II)

B) Indicadores de energía / Energy indicators

23.5 Producción y consumo interior bruto de energía primaria / Gross domestic production and consumption of primary energy

23.6 Electricidad: producción y consumo / Electricity: production, and consumption

C) Indicadores de construcción, acero y cemento / Construction, steel and cement indicators

23.7 Edificación y vivienda. Licencias de obra mayor / Building and housing. Official construction permits

23.8 Obras en edificación / Ongoing building work

23.9 Licitación oficial por tipología de obra / Public works procurement by type of work

23.10 Encuesta coyuntural de la industria de la construcción / Construction industry survey

23.11 Producción y consumo aparente de acero y cemento / Production and apparent consumption of steel and cement

D) Indicadores de vehículos / Motor-vehicle indicators

Disponibilidades y utilizaciones de / Supplies and uses of

23.12 Vehículos de carga, autobuses y autocares / Commercial vehicles and buses

23.13 Turismos y motocicletas / Passengers cars and motorcycles

E) Indicadores de los servicios / Services indicators

23.14 Comercio y hostelería / Retail trade and hotels

23.15 Transporte y turismo / Transport and tourism

Los cuadros cuyo título figura en gris no están incluidos en este Boletín pero pueden encontrarse en la Red: www.bde.es. / Tables whose titles are in grey are not included in this bulletin but can be found on the Internet at www.bde.es.

F) Opiniones empresariales / Business sentiment

- 23.16 Total industria e industria de bienes de inversión / *Total industry and investment goods* 274
- 23.17 Industria de bienes de consumo, bienes intermedios y otros sectores / *Consumer goods, intermediate goods and other sectors*
- 23.18 Industria de la construcción / *Construction industry*
- 23.19 Utilización de la capacidad productiva y factores que han limitado la producción. Total industria (excluida construcción) / *Capacity utilisation and factors limiting production. Total industry (excluding construction)*

CAPÍTULO 24 EMPLEO
Y SALARIOS
CHAPTER 24 EMPLOYMENT
AND WAGES

A) Encuesta de población activa / Labour force survey

POBLACIÓN DE 16 Y MÁS AÑOS / *POPULATION AGED 16 YEARS AND OVER*

- 24.1 Resumen / *Summary* 276
- 24.2 Por grupos de edad y sexo / *Breakdown by age and sex*
- 24.3 Población activa y ocupada por grupos de edad y sexo / *Labour force and employment by age and sex*

OCUPADOS / *EMPLOYMENT*

- 24.4 Por ramas de actividad según secciones de la CNAE 1993 / *By industry (NACE 1993)*
- 24.5 Por situación profesional / *By professional category*
- 24.6 Asalariados por ramas de actividad según secciones de la CNAE 1993 / *Wage-earners by industry (NACE 1993)*
- 24.7 Asalariados según duración de la jornada, tipo de contrato y sexo / *Wage-earners by full-time and part-time employment, type of contract and sex*

PARADOS / *UNEMPLOYMENT*

- 24.8 Por ramas de actividad y sexo / *By industry and sex*
- 24.9 Por estudios terminados y sexo, situación familiar y duración del paro / *By level of education and sex, family situation and duration of unemployment*
- 24.10 Parados, según circunstancias en que aceptarían un empleo / *Unemployed by circumstances in which they would accept a job*

TASAS DE / *PARTICIPATION AND UNEMPLOYMENT RATES*

- 24.11 Actividad por grupos de edad y sexo / *Participation rates by age group and sex*
- 24.12 Paro por grupos de edad y sexo / *Unemployment rates by age group and sex*
- 24.13 Paro por Comunidades Autónomas / *Unemployment rates by region*

B) Encuesta de coyuntura laboral / Labour situation survey

- 24.14 Efectivos laborales y jornada media por ramas de actividad / *Employees and working hours by branch of activity*

C) Estadísticas de empleo / Registered labour market statistics

- 24.15 Movimiento laboral registrado: oferta y demanda de empleo / *Vacancies and job-seekers* 276
- 24.16 Movimiento laboral registrado: paro por ramas de actividad y colocaciones / *Unemployment by industry and placements*

Los cuadros cuyo título figura en gris no están incluidos en este Boletín pero pueden encontrarse en la Red: www.bde.es. / *Tables whose titles are in grey are not included in this bulletin but can be found on the Internet at www.bde.es.*

- 24.17 Contratos de trabajo / *Employment contracts*
- 24.18 Beneficiarios de prestaciones por desempleo / *Unemployment benefit recipients*

D) Afiliados al, y pensiones del, Sistema de Seguridad Social / *Social Security System: registered workers and pensions paid*

- 24.19 Afiliación. Altas, bajas y efectivos por regímenes / *Registrations, deregistrations and total registered workers by regime*
- 24.20 Pensiones en vigor / *Current pensions*
- 24.21 Cuantía media de las pensiones en vigor / *Average current pensions*

E) Convenios, conflictos y otras estadísticas laborales / *Collective agreements, labour disputes and other labour statistics*

- 24.22 Convenios según mes de inicio de efectos económicos / *Agreements as per month of effectiveness*
- 24.23 Convenios según mes de registro y año del inicio de efectos económicos / *Agreements as per month registered and year of effectiveness*
- 24.24 Conflictos laborales, regulación de empleo y apertura de centros de trabajo / *Labour disputes, workforce reductions and new workplaces*

F) Encuesta trimestral de coste laboral / *Quarterly Labour costs survey*

- 24.25 Coste laboral. Resumen / *Labour cost. Summary*
- 24.26 Coste laboral por trabajador y mes. Por ramas de actividad / *Monthly labour cost per worker. By branch of activity*
- 24.27 Coste salarial por hora efectiva. Por ramas de actividad / *Wage costs per hour worked. By branch of activity*
- 24.28 Tiempo de trabajo efectivo por trabajador y mes. Por ramas de actividad y tipo de jornada / *Actual hours worked per employee per month, by branch of activity and type of working day*

CAPÍTULO 25 PRECIOS
CHAPTER 25 PRICES

A) Índice de precios de consumo / *Consumer price index*

- 25.1 General y por grupos de gasto / *Total index with breakdown by type of expenditure* 278
- 25.2 General y por grupos específicos / *Total index and sub-indices*

B) Índice de precios industriales / *Producer price index*

- 25.3 General y resumen / *Summary table* 278

Por ramas de actividad / *Breakdown by industry*

- 25.4 Industrias extractivas y manufactureras / *Mining and quarrying and manufacturing*
- 25.5 Industrias manufactureras (continuación 1) / *Manufacturing (continued I)*
- 25.6 Industrias manufactureras (continuación 2) / *Manufacturing (continued II)*

C) Precios en la construcción / *Construction prices*

- 25.7 Índice de costes de la construcción y precio medio del metro cuadrado de las viviendas tasadas / *Construction cost index and average price per square metre of appraised housing*

Los cuadros cuyo título figura en gris no están incluidos en este Boletín pero pueden encontrarse en la Red: www.bde.es. / *Tables whose titles are in grey are not included in this bulletin but can be found on the Internet at www.bde.es.*

D) Índices de precios percibidos y pagados por los agricultores / Price indices of farmers' inputs and output

25.8 Total y detalle / Total and breakdown

CAPÍTULO 26 ECONOMÍA
INTERNACIONAL
CHAPTER 26 INTERNATIONAL
ECONOMY

A) Agregados macroeconómicos / Macroeconomic Aggregates

26.1 Producto interior bruto a precios corrientes / Gross domestic product (at current prices) 280

26.2 Producto interior bruto a precios constantes / Gross domestic product (at constant prices) 280

B) Precios y mercado de trabajo / Prices and labour market

26.11 Índice de precios de consumo / Consumer price index 281

26.12 Índice de precios a la producción / Producer price index 281

26.13 Índice de costes laborales unitarios de manufacturas / Manufacturing unit labour costs index 282

26.14 Índice de precios de exportación / Export prices index 282

26.15 Índices armonizados de precios de consumo / Harmonised indices of consumer prices 283

C) Tipos de interés y rentabilidades / Interest rates and yields

26.21 Tipos de interés interbancarios a tres meses en mercados nacionales / 3-month interbank rates in national markets 283

26.22 Rendimientos de la deuda pública a tres años en mercados nacionales / 3-year government debt yields in national markets 284

26.23 Rendimientos de la deuda pública a largo plazo / Long-term government debt yields 284

APÉNDICES
APPENDIXES

1 Balance de situación resumido del Banco de España / Banco de España official balance sheet 286

2 Esquemas de sectorización / Sectorisation schemes 290

Los cuadros cuyo título figura en gris no están incluidos en este Boletín pero pueden encontrarse en la Red: www.bde.es. / Tables whose titles are in grey are not included in this bulletin but can be found on the Internet at www.bde.es.

1 PRINCIPALES INDICADORES ECONÓMICOS DE LA ZONA DEL EURO
MAIN ECONOMIC INDICATORS OF THE EURO AREA

1. PRINCIPALES INDICADORES ECONÓMICOS DE LA ZONA DEL EURO

1.1 Actividad, precios y mercado de trabajo

Tasas de variación interanual

	2006	2007	2007			2008			
			II	III	IV	I	II	III	
A. PIB Y AGREGADOS DE LA DEMANDA (a) (Tasa de variación en volumen)									A. GDP AND DEMAND AGGREGATES (a) (Rate of change in real terms)
1. Consumo privado	2,0	1,6	1,8	1,8	1,3	1,3	0,4	0,0	1. Private consumption
2. Consumo público	1,9	2,3	2,3	2,4	2,1	1,4	2,0	2,2	2. Government consumption
3. Formación bruta de capital fijo	5,8	4,2	3,6	3,6	3,2	3,7	2,5	0,8	3. Gross fixed capital formation
4. DEMANDA INTERIOR	2,8	2,4	2,3	2,2	2,1	1,7	1,0	0,7	4. DOMESTIC DEMAND
5. Exportaciones (b)	8,5	5,9	6,0	7,2	3,9	5,2	3,9	2,0	5. Exports (b)
6. Importaciones (b)	8,4	5,4	5,3	6,3	3,8	4,2	3,0	2,2	6. Imports (b)
7. Saldo neto exterior de bienes y servicios (% sobre PIB)	1,2	1,5	1,5	1,4	1,7	1,8	1,9	1,3	7. Net external balance of goods and services (as % of GDP)
8. PIB A PRECIOS DE MERCADO	3,0	2,6	2,6	2,6	2,1	2,1	1,4	0,6	8. GDP AT MARKET PRICES
B. PRECIOS Y COSTES LABORALES									B. PRICES AND LABOUR COSTS
1. Deflactor consumo privado	2,2	2,2	1,9	2,1	2,8	3,1	3,3	3,5	1. Private consumption deflator
2. Deflactor consumo público	2,0	1,6	0,9	1,5	2,3	2,1	3,2	2,4	2. Government consumption deflator
3. Deflactor PIB	1,9	2,3	2,3	2,3	2,3	2,1	2,2	2,3	3. GDP deflator
4. Remuneración por asalariado	2,2	2,5	2,3	2,3	2,9	3,0	3,4	3,5	4. Compensation per employee
5. Productividad laboral									5. Labour productivity
5.1. Total economía	1,3	0,8	0,8	0,7	0,3	0,5	0,2	-0,1	5.1. Whole economy
6. Coste laboral unitario. Total economía	0,9	1,7	1,5	1,6	2,6	2,6	3,2	3,6	6. Unit labour cost. Whole economy
C. EMPLEO Y PARO (c)									C. EMPLOYMENT AND UNEMPLOYMENT (c)
1. Población ocupada									1. Employment
1.1. Total economía	1,6	1,8	1,7	1,9	1,8	1,6	1,2	0,7	1.1 Whole economy
1.2. Industria, excluida construcción	-0,3	0,3	0,3	0,2	0,3	0,5	0,4	0,1	1.2. Industry, excluding construction
2. Paro: porcentaje sobre la población activa	8,3	7,4	7,4	7,4	7,2	7,2	7,4	7,5	2. Unemployment as % of labour force
2.1. Millones de personas	12,438	11,338	11,343	11,295	11,113	11,138	11,416	11,653	2.1. Millions
D. BALANZA DE PAGOS									D. BALANCE OF PAYMENTS
1. Cuenta corriente. Saldo (mm de euros) (d)	10,4	39,3	0,4	17,2	12,1	-8,6	-25,3	-12,7	1. Current account. Balance (euro billions)

1.1 Activity, prices and labour market

1. MAIN ECONOMIC INDICATORS OF THE EURO AREA

Annual percentage changes

Véanse notas al final del capítulo. / See notes at the end of the chapter.

1. PRINCIPALES INDICADORES ECONÓMICOS DE LA ZONA DEL EURO

1.2 Ahorro, inversión y financiación (a) Todos los sectores residentes (b). Total

Porcentajes del PIB

	Adquisiciones netas de activos no financieros					Adquisiciones netas de activos financieros							
	Total	Formación bruta de capital fijo	Consumo de capital fijo (-)	Variación de existencias (c)	Activos no producidos	Total	Oro monetario y DEG	Efectivo y depósitos	Valores distintos de acciones (d)	Préstamos	Acciones y participaciones	Reservas técnicas de seguro	Otras inversiones (netas) (e)
	1	2	3	4	5	6	7	8	9	10	11	12	13
98	6,7	20,1	-13,8	0,4	0,0	47,0	0,2	8,0	8,1	8,6	17,5	3,7	0,8
99	7,1	20,7	-13,8	0,2	0,0	53,8	-0,0	9,0	8,8	12,8	18,5	4,2	0,4
00	7,5	21,2	-13,9	0,3	-0,1	50,7	-0,0	5,5	5,2	11,8	23,5	3,8	0,9
01	6,6	20,7	-13,9	-0,3	0,0	41,3	0,0	8,4	8,2	9,9	11,6	3,7	-0,4
02	5,6	19,9	-13,9	-0,4	0,0	35,7	-0,0	11,1	5,3	7,2	8,5	3,2	0,5
03	5,8	19,7	-13,8	-0,1	0,0	38,0	-0,0	9,8	7,8	8,5	8,4	3,2	0,2
04	6,4	19,9	-13,8	0,3	-0,0	39,9	-0,0	12,4	7,9	9,0	7,0	3,4	0,2

Véanse notas al final del capítulo.

1. PRINCIPALES INDICADORES ECONÓMICOS DE LA ZONA DEL EURO

1.2 (Cont.) Ahorro, inversión y financiación (a) Todos los sectores residentes (b). Total

Porcentajes del PIB

	Variaciones del patrimonio neto (f)			Pasivos netos contraídos					
	Total	Ahorro	Transferencias netas de capital a cobrar	Total	Efectivo y depósitos	Valores distintos de acciones (d)	Préstamos	Acciones y participaciones	Reservas técnicas de seguro
	14	15	16	17	18	19	20	21	22
98	8,3	7,9	0,4	45,4	11,2	6,3	8,6	15,6	3,8
99	8,2	7,8	0,3	52,7	13,4	8,9	12,2	14,0	4,3
00	8,0	7,7	0,3	50,2	7,6	7,1	13,3	18,3	3,9
01	7,1	6,8	0,3	40,8	8,8	7,0	9,3	11,7	3,8
02	6,8	6,6	0,3	34,5	8,8	6,2	7,5	8,8	3,2
03	6,5	6,1	0,4	37,3	9,1	7,7	7,9	9,3	3,4
04	7,1	6,8	0,4	39,2	13,5	8,2	6,8	7,3	3,4

Véanse notas al final del capítulo.

1. PRINCIPALES INDICADORES ECONÓMICOS DE LA ZONA DEL EURO

1.3 Ahorro, inversión y financiación (a) Sociedades no financieras

Porcentajes del PIB

	Adquisiciones netas de activos no financieros			Adquisiciones netas de activos financieros					Variaciones del patrimonio neto (f)			Pasivos netos contraídos			
	Total	del cual:		Total	del cual:				Total	Ahorro	Transfe-rencias netas a cobrar	Total	del cual:		
		Forma-ción bruta de capital fijo	Consumo de capital fijo (-)		Efecti-vo y depósi-tos	Valores distin-tos de accio-nes (d)	Prés-tamos	Acciones y parti-cipacio-nes					Valores distin-tos de acciones (d)	Préstamos	Acciones y parti-cipacio-nes
1	2	3	4	5	6	7	8	10+11=9	10	11	12	13	14	15	
98	3,1	10,6	-7,8	7,8	0,8	0,3	2,0	3,9	2,4	1,6	0,8	8,4	0,2	4,6	3,4
99	3,3	10,9	-7,8	10,7	0,4	1,3	3,0	5,6	1,7	0,9	0,8	12,3	0,7	6,9	4,5
00	4,7	11,5	-7,9	14,7	1,1	1,0	3,7	8,3	1,3	0,5	0,7	18,2	1,0	9,3	7,7
01	3,1	11,2	-8,0	9,6	1,5	0,6	2,6	3,4	1,2	0,4	0,9	11,4	1,4	5,5	4,3
02	2,1	10,5	-8,0	6,1	0,3	-0,2	0,9	3,5	1,2	0,5	0,8	7,0	0,3	3,6	3,0
03	2,0	10,2	-8,0	6,0	1,2	-0,4	2,0	2,8	1,0	0,4	0,6	7,0	1,0	2,8	3,0
04	2,3	10,0	-7,9	4,2	1,1	-0,4	1,1	2,2	1,7	1,2	0,5	4,8	0,3	2,0	2,3

Véanse notas al final del capítulo.

1. PRINCIPALES INDICADORES ECONÓMICOS DE LA ZONA DEL EURO

1.4 Ahorro, inversión y financiación (a) Hogares e ISFLSH

Porcentajes del PIB

	Adquisiciones netas de activos no financieros			Adquisiciones netas de activos financieros					Variaciones del patrimonio neto (f)			Pasivos netos contraídos		Pro memoria:	
	Total	del cual:		Total	del cual:				Total	Ahorro	Transfe-rencias netas a cobrar	Total	Préstamos	Renta disponible	Tasa de ahorro bruto (g)
		Forma-ción bruta de capital fijo	Consumo de capital fijo (-)		Efecti-vo y depósi-tos	Valores distin-tos de accio-nes (d)	Acciones y parti-cipacio-nes	Reser-vas técnicas de seguro							
1	2	3	4	5	6	7	8	10+11=9	10	11	12	13	14	15	
98	3,0	6,6	-3,6	7,7	1,6	-2,2	4,6	3,5	7,2	6,5	0,7	3,6	3,5	66,3	15,0
99	3,0	6,7	-3,7	7,8	2,0	-0,5	3,2	4,0	6,6	5,7	0,9	4,3	4,3	65,9	14,1
00	3,0	6,7	-3,6	6,7	1,0	0,7	1,9	3,7	6,4	5,6	0,8	3,4	3,4	65,8	14,0
01	2,7	6,4	-3,7	6,2	2,6	1,3	0,7	3,4	6,3	5,6	0,7	2,6	2,5	66,1	14,1
02	2,8	6,4	-3,6	6,7	3,1	1,0	0,1	3,0	6,5	6,0	0,5	2,9	2,9	66,1	13,9
03	2,9	6,5	-3,6	7,2	2,8	0,2	1,2	3,2	6,8	6,3	0,5	3,3	3,3	66,4	14,2
04	3,2	6,9	-3,7	7,3	2,9	1,0	0,2	3,2	6,7	6,0	0,7	3,7	3,7	66,1	14,7

Véanse notas al final del capítulo.

Fuente: Eurostat

Tasas de variación interanual

		Índice armonizado de precios de consumo(IAPC) (a)								Precios de producción industrial					
		Bienes							Servicios	Total industria, excluida construcción	Bienes				
		Total	Alimentos (b)			Industriales					Consumo	Equipo	Intermedios no energéticos	Energía	
			Total	Elaborados	No elaborados	Total	No energéticos	Energía							
		(c)(100%)	(59,2%)	(19,3%)	(11,8%)	(7,4%)	(39,9%)	(30,7%)	(9,2%)	(40,8%)	10	11	12	13	14
		1	2	3	4	5	6	7	8	9	10	11	12	13	14
06	M	2,2	2,3	2,4	2,1	2,8	2,3	0,6	7,7	2,0	5,1	1,7	1,4	4,8	13,6
07	M	2,1	1,9	2,8	2,8	3,0	1,4	1,0	2,6	2,5	2,8	2,3	1,8	4,8	1,8
08	M	3,3	3,8	5,1	6,1	3,5	3,1	0,8	10,3	2,6	6,2	3,7	1,9	4,3	15,0
08	Ene	3,2	3,7	4,9	5,9	3,3	3,1	0,7	10,6	2,5	5,0	4,3	1,4	3,8	10,8
	Feb	3,3	3,8	5,2	6,5	3,3	3,1	0,8	10,4	2,4	5,4	4,3	1,5	4,2	11,6
	Mar	3,6	4,1	5,6	6,8	3,8	3,4	0,9	11,2	2,8	5,8	4,7	1,5	4,4	12,6
	Abr	3,3	4,0	5,4	7,0	3,1	3,2	0,8	10,8	2,3	6,2	4,6	1,7	4,3	14,4
	May	3,7	4,5	5,8	6,9	3,9	3,9	0,7	13,7	2,5	7,1	4,5	1,8	4,3	18,1
	Jun	4,0	5,0	5,8	7,0	4,0	4,5	0,8	16,1	2,5	8,0	4,5	2,0	4,9	21,4
	Jul	4,0	5,1	6,1	7,2	4,4	4,6	0,5	17,1	2,6	9,2	4,3	2,1	5,8	24,9
	Ago	3,8	4,6	5,6	6,8	3,7	4,2	0,7	14,6	2,7	8,5	3,9	2,2	6,0	22,7
	Sep	3,6	4,4	5,2	6,2	3,6	4,0	0,9	13,5	2,6	7,9	3,3	2,2	5,8	20,3
	Oct	3,2	3,5	4,4	5,1	3,4	3,1	1,0	9,6	2,6	6,3	2,6	2,2	4,3	15,9
	Nov	2,1	1,8	3,7	4,2	2,8	0,8	0,9	0,7	2,6	3,3	2,0	2,2	2,4	6,3
	Dic	1,6	0,9	3,3	3,5	2,8	-0,3	0,8	-3,7	2,6	1,6	1,4	2,2	1,1	1,6
09	Ene	P	1,1	0,2	2,7	2,7	2,6	-1,0	0,5	-5,3	2,4

ÍNDICES ARMONIZADOS DE PRECIOS DE CONSUMO



Véanse notas al final del capítulo.

1. PRINCIPALES INDICADORES ECONÓMICOS DE LA ZONA DEL EURO

1.6 Déficit de las Administraciones Públicas (a)

Fuentes: Eurostat y BCE <Estadísticas de la zona del euro> Boletín Mensual

Porcentajes del PIB

Total	Déficit (-) / Superávit (+)																			
	Zona del euro			Países de la zona del euro																
	Déficit (-) / superávit (+) primario	Ajuste entre déficit y deuda (b)		Alemania	Austria	Bélgica	Chipre	Eslovaquia	Eslovenia	España	Finlandia	Francia	Grecia	Holanda	Irlanda	Italia	Luxemburgo	Malta	Portugal	
1	2	3	4	5	6	7	8	9	10	11	12	13	14	15	16	17	18	19		
95	-5,3	-3,2	-5,4	-4,2	-6,5	-5,9	-5,5	-9,0	-8,8	-2,0	-8,2	2,3	...	-5,1	
96	-4,2	1,3	-0,4	-3,3	-3,8	-3,7	-4,8	-3,5	-4,0	-6,7	-1,8	-	-7,0	1,2	...	-4,4	
97	-2,6	2,4	-0,7	-2,6	-1,7	-2,1	-3,4	-1,2	-3,0	-6,0	-1,3	1,2	-2,7	3,7	...	-3,4	
98	-2,3	2,3	-0,5	-2,2	-2,3	-0,8	-3,2	1,7	-2,6	-4,2	-0,9	2,4	-2,8	3,4	...	-3,0	
99	-1,4	2,6	0,6	-1,5	-2,2	-0,5	-1,4	1,6	-1,7	-3,3	0,4	2,7	-1,7	3,4	...	-2,7	
00	-	3,9	1,0	1,3	-1,5	0,1	-3,8	-1,0	6,9	-1,5	-4,0	2,0	4,6	-0,8	6,0	...	-2,9
01	-1,9	2,0	-	-2,8	-	0,6	-4,1	-0,6	5,0	-1,5	-4,9	-0,2	0,8	-3,1	6,1	...	-4,3
02	-2,6	0,9	-0,5	-3,7	-0,5	-	-2,5	-0,5	4,1	-3,2	-5,2	-2,0	-0,4	-2,9	2,1	...	-2,9
03	-3,1	0,2	-	-4,0	-1,6	-	-6,5	-2,7	-0,2	2,5	-4,1	-5,6	-3,1	0,4	-3,5	0,5	-9,8	-2,9
04	-3,0	0,2	0,1	-3,8	-4,4	-0,2	-4,1	-2,3	-2,2	-0,3	2,4	-3,6	-7,5	-1,7	1,4	-3,5	-1,2	-4,7	-3,4	-3,4
05	-2,6	0,4	0,5	-3,3	-1,5	-2,6	-2,4	-2,8	-1,4	1,0	2,9	-2,9	-5,1	-0,3	1,7	-4,3	-0,1	-2,8	-6,1	-6,1
06	-1,3	1,6	0,2	-1,5	-1,5	0,3	-1,2	-3,5	-1,2	2,0	4,1	-2,4	-2,8	0,6	3,0	-3,4	1,3	-2,3	-3,9	-3,9
07	-0,6	2,3	0,5	-0,2	-0,4	-0,3	3,5	-1,9	0,5	2,2	5,3	-2,7	-3,5	0,3	0,2	-1,6	3,2	-1,8	-2,6	-2,6

ADMINISTRACIONES PÚBLICAS DE LA ZONA DEL EURO

DÉFICIT (-) O SUPERÁVIT (+): PAÍSES DE LA ZONA DEL EURO

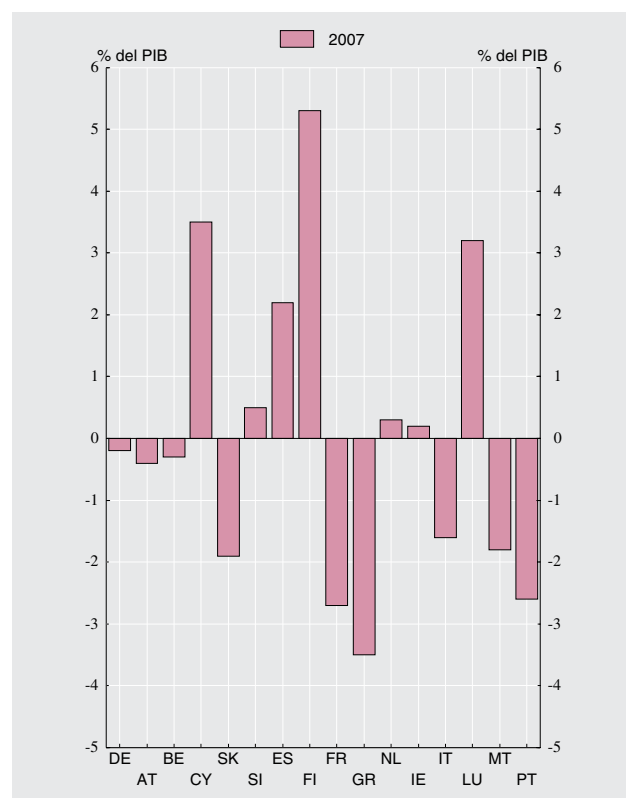
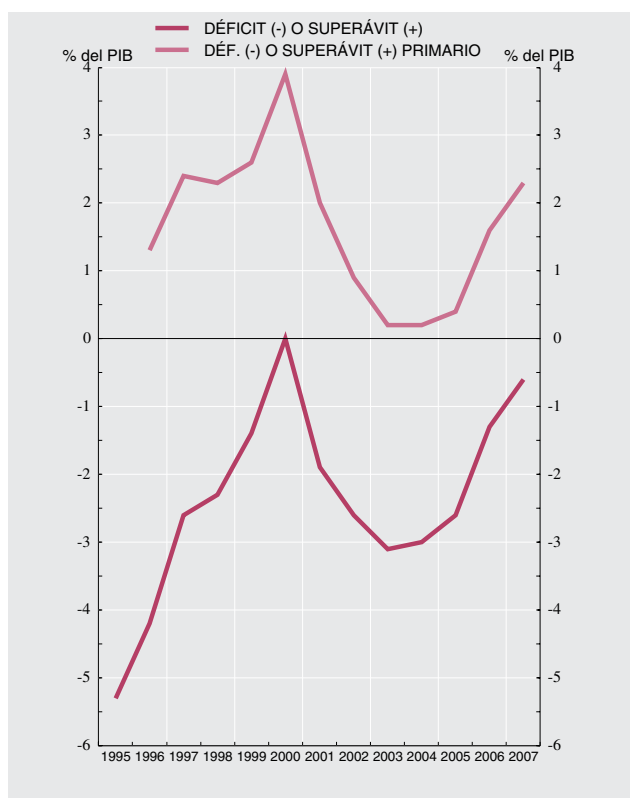

Véanse notas al final del capítulo.

1. PRINCIPALES INDICADORES ECONÓMICOS DE LA ZONA DEL EURO

1.7 Deuda bruta nominal consolidada de las Administraciones Públicas (a)

Fuentes: Eurostat y BCE <Estadísticas de la zona del euro> Boletín Mensual

Porcentajes del PIB

	Países de la zona del euro																
	Alemania	Austria	Bélgica	Chipre	Eslovaquia	Eslovenia	España	Finlandia	Francia	Grecia	Holanda	Irlanda	Italia	Luxemburgo	Malta	Portugal	
1	2	3	4	5	6	7	8	9	10	11	12	13	14	15	16	17	
95	73,6	57,0	67,9	134,0	63,3	57,1	54,6	108,7	77,2	81,8	124,3	6,7	...	64,3	
96	75,2	59,8	67,6	130,2	67,4	57,1	57,1	111,3	75,2	73,3	123,1	7,2	...	62,9	
97	74,1	61,0	63,8	124,8	66,1	54,1	59,3	108,2	69,9	64,5	120,5	6,8	...	59,1	
98	72,9	60,9	64,2	119,6	23,6	64,1	48,6	59,5	105,8	66,8	53,8	116,7	6,3	...	55,0
99	72,0	61,2	66,5	114,8	24,9	62,3	47,0	58,5	105,2	63,1	48,6	115,5	5,9	...	54,3
00	69,3	60,2	67,0	109,1	27,4	59,3	44,6	56,8	114,0	55,9	38,3	111,2	5,5	...	53,3
01	68,2	59,6	67,0	108,0	28,4	55,5	43,6	56,8	114,4	51,5	35,9	110,9	6,7	...	53,6
02	68,1	60,3	65,8	103,3	29,1	52,5	41,3	58,2	110,7	50,5	32,2	105,6	6,5	...	55,5
03	69,2	63,8	64,6	98,6	68,9	...	27,9	48,7	44,3	62,9	97,9	52,0	31,1	104,3	6,3	69,3	56,9
04	69,6	65,6	64,8	94,3	70,2	41,4	27,2	46,2	44,1	64,9	98,6	52,4	29,4	103,8	6,3	72,1	58,3
05	70,2	67,8	63,7	92,1	69,1	34,2	27,0	43,0	41,3	66,4	98,8	51,8	27,3	105,9	6,1	69,9	63,6
06	68,5	67,6	62,0	87,8	64,6	30,4	26,7	39,6	39,2	63,6	95,9	47,4	24,7	106,9	6,6	63,8	64,7
07	66,3	65,1	59,5	83,9	59,5	29,4	23,4	36,2	35,1	63,9	94,8	45,7	24,8	104,1	7,0	62,2	63,6

DEUDA BRUTA NOMINAL CONSOLIDADA DE LAS ADMINISTRACIONES PÚBLICAS DE LA ZONA DEL EURO

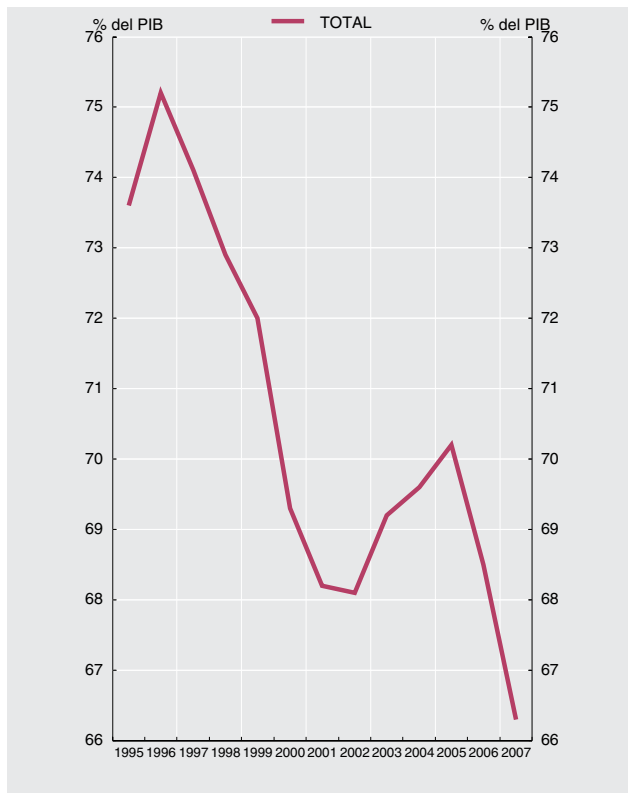

DEUDA BRUTA NOMINAL CONSOLIDADA POR PAÍSES DE LA ZONA DEL EURO

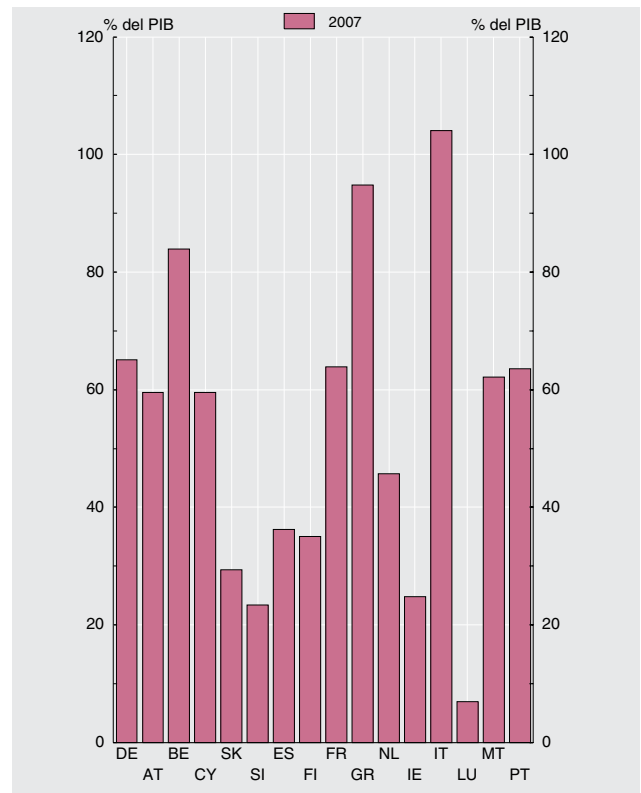

Véanse notas al final del capítulo.

1. PRINCIPALES INDICADORES ECONÓMICOS DE LA ZONA DEL EURO

1.8 Balances agregado y consolidado y operaciones (flujos ajustados) de las IFM residentes en la zona del euro, incluyendo el Eurosistema

mm de euros

	Balance agregado de las IFM residentes en la zona del euro, incluyendo el Eurosistema / <i>Aggregated balance sheet of euro area MFIs, including the Eurosystem</i>		Saldo entre las IFM residentes en la zona euro del <i>Internal position of MFIs of the euro area</i>		Contrapartida de las transacciones monetarias de la Administración Central <i>Counterpart of monetary transactions of Central Government</i>		Balance consolidado de las IFM residentes en la zona del euro, incluyendo el Eurosistema <i>Consolidated balance sheet of euro area MFIs, including the Eurosystem (a)</i>		Diferencia de saldos <i>Monthly differences in level</i>	Ajustes <i>Adjustments</i>	Operaciones (flujos ajustados) <i>Transactions (adjusted flows)</i>	
	1 dic 08	2 ene 09	3 dic 08	4 ene 09	5 dic 08	6 ene 09	7=1-3+5 dic 08	8=2-4+6 ene 09	9=8-7 ene 09	10=9-11 ene 09	11 ene 09	
1 ACTIVO	34 812	35 128	10 670	10 588	114	101	24 256	24 641	384	297	88	1 ASSETS
2 Préstamos y créditos a residentes en la zona del euro	19 826	19 782	8 058	7 915	-	-	11 768	11 867	98	64	34	2 Loans to the euro area residents
3 IFM	8 058	7 915	8 058	7 915	-	-	-	-	-	-	-	3 MFIs
4 Administraciones Públicas	989	1 005	-	-	-	-	989	1 005	16	2	15	4 General Government
5 Otros sectores residentes	10 780	10 862	-	-	-	-	10 780	10 862	82	63	20	5 Other euro area residents
6 Valores distintos de acciones y participaciones	4 970	5 110	2 025	2 093	-	-	2 944	3 017	73	19	54	6 Holdings of securities other than shares issued by euro area residents
7 IFM	2 025	2 093	2 025	2 093	-	-	-	-	-	-	-	7 MFIs
8 Administraciones Públicas	1 550	1 623	-	-	-	-	1 550	1 623	73	15	58	8 General Government
9 Otros sectores residentes	1 395	1 395	-	-	-	-	1 395	1 395	-0	4	-4	9 Other euro area residents
10 Participaciones emitidas por fondos del mercado monetario	98	101	98	101	-	-	-	-	-	-	-	10 Money market funds shares units
11 IFM	98	101	98	101	-	-	-	-	-	-	-	11 MFIs
12 Acciones y participaciones	1 214	1 221	427	429	-	-	788	791	4	-8	11	12 Holdings of shares/other equity issued by euro area residents
13 IFM	427	429	427	429	-	-	-	-	-	-	-	13 MFIs
14 Otros sectores residentes	788	791	-	-	-	-	788	791	4	-8	11	14 Other euro area residents
15 Activos frente a no residentes en la zona del euro	5 232	5 374	-	-	-	-	5 232	5 374	142	198	-56	15 External assets
16 Activo fijo	229	228	-	-	-	-	229	228	-1	2	-2	16 Fixed assets
17 Resto de activos	3 243	3 312	62	50	114	101	3 295	3 363	68	21	47	17 Remaining assets
18 Del cual: efectivo en circulación en euros.	62	50	62	50	-	-	-	-	-	-	-	18 Of which: currency in circulation in euro

1.8 Aggregated and consolidated balance sheet and transactions (adjusted flows) of the euro area MFIs, including the Eurosystem

1. MAIN ECONOMIC INDICATORS OF THE EURO AREA EUR billions

Véanse notas al final del capítulo./ See notes at the end of the chapter.

1. PRINCIPALES INDICADORES ECONÓMICOS DE LA ZONA DEL EURO

1.8 Balances agregado y consolidado y operaciones (flujos ajustados) de las IFM residentes en la zona del euro, incluyendo el Eurosistema (cont.)

mm de euros

	Balance agregado de las IFM residentes en la zona del euro, incluyendo el Eurosistema / Aggregated balance sheet of euro area MFIs, including the Eurosystem		Saldos entre las IFM residentes en la zona del euro / Internal position of MFIs of the euro area		Contrapartida de las transacciones monetarias de la Administración Central / Counterpart of monetary transactions of Central Government		Balance consolidado de las IFM residentes en la zona del euro, incluyendo el Eurosistema / Consolidated balance sheet of euro area MFIs, including the Eurosystem (a)		Diferencia de saldos / Monthly differences in level	Ajustes / Adjustments	Operaciones (flujos ajustados) / Transactions (adjusted flows)	
	1 dic 08	2 ene 09	3 dic 08	4 ene 09	5 dic 08	6 nov 09	7=1-3+5 dic 08	8=2-4+6 ene 09				
1 PASIVO	34 811	35 127	10 670	10 588	114	101	24 255	24 639	383	295	88	1 LIABILITIES
2 Efectivo en circulación	785	762	62	50	-	-	723	712	-11	1	-12	2 Currency in circulation
3 Del cual: tenencias en euros de las IFM y el Eurosistema	62	50	62	50	-	-	-	-	-	-	-	3 Of which: holding of currency in circulation in euro
4 Depósitos de residentes en la zona del euro	17 959	17 890	8 000	7 814	114	101	10 074	10 177	103	73	30	4 Deposits of euro area residents
5 IFM.	8 000	7 814	8 000	7 814	-	-	-	-	-	-	-	5 MFIs
6 Administración Central	262	323	-	-	-	-	262	323	61	3	58	6 Central Government
7 Otras Administraciones Públicas y otros sectores	9 698	9 753	-	-	114	101	9 812	9 854	42	70	-28	7 Other General Government/other euro area residents
8 A la vista	3 230	3 305	-	-	81	67	3 312	3 372	61	25	36	8 Overnight
9 A plazo	4 487	4 420	-	-	1	1	4 487	4 421	-66	43	-109	9 With agreed maturity
10 Hasta dos años	2 489	2 383	-	-	1	1	2 489	2 385	-104	37	-141	10 Up to 2 years
11 A más de dos años	1 998	2 037	-	-	-	-	1 998	2 037	38	7	32	11 Over 2 years
12 Con preaviso	1 651	1 699	-	-	32	32	1 683	1 731	48	1	47	12 Redeemable at notice
13 Hasta tres meses	1 528	1 573	-	-	32	32	1 560	1 605	45	1	44	13 Up to 3 months
14 A más de tres meses	123	126	-	-	-	-	123	126	3	1	2	14 Over 3 months
15 Cesiones temporales.	330	329	-	-	-	-	330	329	-1	0	-1	15 Repurchase agreements
16 Participaciones emitidas por fondos del mercado monetario	821	859	98	101	-	-	723	758	35	3	32	16 Money market funds shares/units
19 Valores distintos de acciones y participaciones	4 828	4 898	2 025	2 093	-	-	2 802	2 805	3	33	-30	19 Debt securities issued
20 Hasta dos años	959	974	689	758	-	-	270	216	-54	-6	-48	20 Up to 2 years
21 A más de dos años	3 869	3 924	1 336	1 335	-	-	2 533	2 589	56	39	18	21 Over 2 years
22 Capital y reservas	2 043	2 095	427	429	-	-	1 616	1 666	50	21	28	22 Capital and reserves
23 Otros pasivos frente a no residentes en la zona del euro	4 777	4 998	-	-	-	-	4 777	4 998	221	144	77	23 External liabilities
24 Resto de pasivos	3 598	3 624	-	-	-	-	3 598	3 624	26	-30	56	24 Remaining liabilities
25 Posición neta de las IFM	-	-	58	101	-	-	-58	-101	-43	51	-94	25 Excess of inter-MFIs liabilities

1.8 Aggregated and consolidated balance sheet and transactions (adjusted flows) of the euro area MFIs, including the Eurosystem (continuation)

1. MAIN ECONOMIC INDICATORS OF THE EURO AREA
EUR billions

1. PRINCIPALES INDICADORES ECONÓMICOS DE LA ZONA DEL EURO

1.9 Agregados monetarios de la zona del euro y contrapartidas de M3. Resumen

mm de euros

	Saldos consolidados final del período <i>Consolidated balances end-of-period</i>		Serie en cuadro y columna <i>Time series in table and column</i>	Operaciones (flujos ajustados) <i>Transactions (adjusted flows)</i>	Serie en cuadro y columna <i>Time series in table and column</i>	
	dic 08	ene 09				
AGREGADOS MONETARIOS						
1	M1 = 2 + 3	4 035	4 085	1.10/1	23	1.11/1
2	Efectivo en circulación	723	712	1.10/4	-12	1.11/4
3	Depósitos a la vista	3 312	3 372	1.10/5	36	1.11/5
4	M2 = M1 + (5 + 6)	8 084	8 075	1.10/2	-73	1.11/2
5	Depósitos a plazo hasta dos años	2 489	2 385	1.10/6	-141	1.11/6
6	Depósitos con preaviso hasta tres meses	1 560	1 605	1.10/7	44	1.11/7
7	M3 = M2 + (8 + 9 + 10 + 11)	9 409	9 381	1.10/3	-90	1.11/3
8	Cesiones temporales	330	329	1.10/8	-1	1.11/8
9	Valores distintos de acciones y participaciones hasta dos años, emitidos por IFM de la zona del euro	272	219	1.10/9	-48	1.11/9
10	Participaciones en fondos del mercado monetario	723	758	1.10/10	32	1.11/10
CONTRAPARTIDAS DE M3 (7 = A - B)						
A ACTIVOS DE LAS IFM						
11	Crédito a residentes en la zona del euro	15 501	15 675		99	
12	A las Administraciones Públicas	2 538	2 628	1.10/11	73	1.11/11
13	Créditos y préstamos	989	1 005		15	
14	Valores distintos de acciones y participaciones	1 550	1 623		58	
15	A otros residentes en la zona del euro	12 962	13 048	1.10/12	26	1.11/12
16	Créditos y préstamos	10 780	10 862		20	
17	Valores distintos de acciones y participaciones	1 395	1 395		-4	
18	Acciones y participaciones	788	791		11	
19	Activos frente a no residentes en la zona del euro	5 232	5 374		-56	
MONETARY AGGREGATES						
1	M1 = 2 + 3					1.11/1
2	Currency in circulation					1.11/4
3	Overnight deposits					1.11/5
4	M2 = M1 + (5 + 6)					1.11/2
5	Deposits with agreed maturity up to 2 years					1.11/6
6	Deposits redeemable at notice up to 3 months					1.11/7
7	M3 = M2 + (8 + 9 + 10 + 11)					1.11/3
8	Repurchase agreements					1.11/8
9	Holdings of securities other than shares issued by MFIs in the euro area up to 2 years					1.11/9
10	Money market funds shares / units					1.11/10
M3 COUNTERPARTS (7 = A - B)						
A MFIs ASSETS						
11	Loans to euro area residents				99	
12	General Government				73	1.11/11
13	Loans				15	
14	Securities other than shares				58	
15	Other euro area residents				26	1.11/12
16	Loans				20	
17	Securities other than shares				-4	
18	Shares and other equity				11	
19	External assets				-56	

1.9 Euro area monetary aggregates and counterparts to M3. Summary

1. MAIN ECONOMIC INDICATORS OF THE EURO AREA

EUR billions

Véanse notas al final del capítulo. See notes at the end of the chapter.

1. PRINCIPALES INDICADORES ECONÓMICOS DE LA ZONA DEL EURO

1.9 Agregados monetarios de la zona del euro y contrapartidas de M3. Resumen

mm de euros

	Saldos consolidados final del período <i>Consolidated balances end-of-period</i>		Serie en cuadro y columna <i>Time series in table and column</i>	Operaciones (flujos ajustados) <i>Transactions (adjusted flows)</i>	Serie en cuadro y columna <i>Time series in table and column</i>	
	díc 08	ene 09				
B PASIVOS DE LAS IFM						B MFIs LIABILITIES
20 Depósitos de la Administración Central	262	323		58		20 Deposits of Central Government
21 Pasivos financieros a más largo plazo frente a otros residentes en la zona del euro	4 654	4 751		52		21 Longer-term financial liabilities to other euro area residents
22 Depósitos a plazo a más de dos años	1 998	2 037		32		22 Deposits with agreed maturity over 2 years
23 Depósitos con preaviso superior a tres meses	123	126		2		23 Deposits redeemable at notice over 3 months
24 Valores distintos de acciones a más de dos años	2 533	2 589		18		24 Securities other than shares with maturity over 2 years
25 Capital y reservas	1 616	1 666		28		25 Capital and reserves
26 Pasivos frente a no residentes en la zona del euro	4 777	4 998		77		26 External liabilities
27 Otros pasivos netos	16	-68		-82		27 Other net liabilities
PRO MEMORIA: contrapartidas de M3 distintas del crédito a residentes en la zona del euro						MEMORANDUM ITEM: M3 counterparts different from loans to euro area residents
28 Activos - pasivos frente a no residentes en la zona del euro (19 - 26)	455	376	1.10/13	-133	1.11/13	28 Net external assets (19 - 26)
29 Resto de activos netos (20 + 21 + 25 + 27)	-6 547	-6 672	1.10/14	-56	1.11/14	29 Remaining net assets (20 + 21 + 25 + 27)

1.9 Euro area monetary aggregates and counterparts to M3. Summary

1. MAIN ECONOMIC INDICATORS OF THE EURO AREA EUR billions

Véanse notas al final del capítulo. See notes at the end of the chapter.

1. PRINCIPALES INDICADORES ECONÓMICOS DE LA ZONA DEL EURO

1.10 Agregados monetarios de la zona del euro y contrapartidas de M3 Saldos del balance consolidado. Series originales (a)

mm de euros

	M1 1=4+5	M2 2=1+6+7	M3 3=2+8a10 (b)	Efectivo en circulación (neto) 4	Depósitos en todas las monedas frente a OOAAPP y OSR en la zona del euro				Otros instrumentos emitidos por IFM (netos)		Contrapartidas de M3			
					A la vista 5	A plazo hasta dos años 6	Con preaviso hasta tres meses 7	Cesiones temporales 8	Valores distintos de acciones emitidos a menos de dos años 9	Participaciones en fondos del mercado monetario 10	Crédito total (c)		Activos menos pasivos frente a no residentes en la zona del euro 13	Resto (neto) 14
											AAPP residentes en la zona del euro 11	OSR en la zona del euro 12		
07	3 900,5	7 425,1	8 685,1	638,5	3 262,0	1 984,9	1 539,7	283,0	317,6	660,4	2 393,2	11 996,5	647,8	-6 352,3
08	4 034,7	8 084,2	9 408,5	723,1	3 311,6	2 489,1	1 560,5	330,2	272,0	722,9	2 538,5	12 962,1	456,2	-6 548,3
07 Oct	3 789,6	7 205,7	8 481,2	613,5	3 176,1	1 890,9	1 525,1	293,5	298,7	684,0	2 396,0	11 786,3	678,2	-6 379,4
Nov	3 829,5	7 264,3	8 575,2	618,6	3 210,9	1 916,0	1 518,8	301,8	313,3	696,7	2 397,9	11 877,9	691,9	-6 392,5
Dic	3 900,5	7 425,1	8 685,1	638,5	3 262,0	1 984,9	1 539,7	283,0	317,6	660,4	2 393,2	11 996,5	647,8	-6 352,3
08 Ene	3 850,6	7 436,5	8 778,6	623,1	3 227,5	2 040,2	1 545,8	307,4	298,4	737,2	2 431,4	12 158,3	623,8	-6 435,0
Feb	3 799,6	7 458,2	8 798,0	628,7	3 170,9	2 115,7	1 542,9	314,4	276,7	749,6	2 423,8	12 214,4	599,3	-6 439,4
Mar	3 851,5	7 530,9	8 869,0	632,8	3 218,7	2 130,9	1 548,4	314,0	282,3	742,5	2 429,1	12 334,9	522,8	-6 417,8
Abr	3 835,7	7 610,1	8 963,2	641,3	3 194,3	2 227,9	1 546,6	329,0	273,7	751,3	2 448,6	12 494,3	440,3	-6 420,0
May	3 866,9	7 670,6	9 049,6	645,7	3 221,2	2 261,2	1 542,5	333,4	291,1	755,8	2 445,6	12 576,6	373,3	-6 345,9
Jun	3 914,5	7 717,3	9 067,6	652,0	3 262,4	2 264,2	1 538,7	330,3	288,3	733,0	2 448,2	12 604,4	387,2	-6 372,2
Jul	3 837,1	7 730,7	9 097,1	658,7	3 178,3	2 365,1	1 528,5	333,2	291,3	743,2	2 456,9	12 693,6	387,3	-6 440,6
Ago	3 789,2	7 741,3	9 123,3	656,0	3 133,2	2 425,9	1 526,2	343,1	282,4	757,9	2 453,4	12 732,5	378,1	-6 440,6
Sep	3 876,7	7 824,2	9 191,8	657,1	3 219,5	2 431,2	1 516,4	345,6	292,1	731,1	2 429,1	12 798,7	426,7	-6 462,8
Oct	3 943,6	7 954,6	9 313,8	698,8	3 244,8	2 499,1	1 511,9	351,1	279,2	729,8	2 426,4	12 850,1	484,8	-6 447,6
Nov	3 968,9	8 001,9	9 355,7	703,7	3 265,2	2 516,9	1 516,2	336,7	277,9	739,7	2 473,3	12 883,0	495,0	-6 495,6
Dic	4 034,7	8 084,2	9 408,5	723,1	3 311,6	2 489,1	1 560,5	330,2	272,0	722,9	2 538,5	12 962,1	456,2	-6 548,3
09 Ene	P 4 084,6	8 074,6	9 380,5	712,2	3 372,3	2 384,6	1 605,5	329,4	219,0	757,9	2 627,8	13 047,6	378,0	-6 672,9

Véanse notas al final del capítulo.

1. PRINCIPALES INDICADORES ECONÓMICOS DE LA ZONA DEL EURO

1.11 Agregados monetarios de la zona del euro y contrapartidas de M3 Operaciones (flujos ajustados). Series originales (a)

mm de euros

	M1 1=4+5	M2 2=1+6+7	M3 3=2+8a10 (b)	Efectivo en circulación (neto) 4	Depósitos en todas las monedas frente a OOAAPP y OSR en la zona del euro				Otros instrumentos emitidos por IFM (netos)		Contrapartidas de M3			
					A la vista 5	A plazo hasta dos años 6	Con preaviso hasta tres meses 7	Cesiones temporales 8	Valores distintos de acciones emitidos a menos de dos años 9	Participaciones en fondos del mercado monetario 10	Crédito total (c)		Activos menos pasivos frente a no residentes en zona del euro 13	Resto (neto) 14
											AAPP residentes en la zona del euro 11	OSR en la zona del euro 12		
07	70,7	160,7	109,5	19,9	50,8	69,2	20,8	-18,8	4,3	-36,5	-2,2	126,0	-47,1	32,8
08	74,1	101,6	71,2	19,4	54,7	-17,1	44,5	-6,3	-4,9	-19,0	12,8	-34,5	14,8	78,2
07 Oct	-31,6	56,3	81,7	3,1	-34,7	103,4	-15,5	-1,8	15,1	12,1	-1,4	162,6	11,9	-91,4
Nov	40,9	61,9	96,8	5,1	35,8	27,2	-6,3	8,4	15,0	11,7	-0,4	100,4	28,6	-31,7
Dic	70,7	160,7	109,5	19,9	50,8	69,2	20,8	-18,8	4,3	-36,5	-2,2	126,0	-47,1	32,8
08 Ene	-62,2	-31,8	28,4	-16,5	-45,7	30,0	0,3	24,2	-8,0	43,8	18,1	108,9	-18,1	-80,6
Feb	-47,4	27,1	24,5	5,6	-53,0	77,3	-2,8	7,1	-21,4	11,6	-7,4	64,1	-18,3	-14,0
Mar	55,1	80,0	73,8	4,1	50,9	19,3	5,7	-0,5	-4,0	-1,8	14,0	138,1	-48,2	-30,0
Abr	-16,6	77,7	93,3	8,5	-25,1	96,1	-1,8	14,9	-8,5	9,3	23,0	162,8	-72,3	-20,2
May	29,5	58,6	83,9	4,4	25,1	33,2	-4,1	4,4	16,5	4,7	1,3	84,6	-70,2	68,2
Jun	48,8	50,3	24,6	6,3	42,5	5,2	-3,8	-3,0	0,7	-23,2	8,2	43,8	15,4	-42,8
Jul	-79,1	8,4	24,7	6,7	-85,8	98,3	-10,7	2,9	4,5	8,8	4,9	92,5	-1,3	-71,4
Ago	-51,9	0,5	17,0	-2,7	-49,2	54,9	-2,6	9,8	-7,8	14,6	-7,6	24,8	-7,4	7,2
Sep	84,3	74,6	60,6	1,1	83,2	0,3	-9,9	2,4	11,1	-27,6	-26,9	68,0	29,8	-10,3
Oct	55,9	102,9	97,6	41,7	14,2	51,9	-4,9	5,1	-9,3	-1,3	-7,6	17,0	41,8	46,4
Nov	25,6	50,4	45,7	4,8	20,8	20,5	4,3	-12,6	-2,5	10,1	40,1	48,3	14,6	-57,3
Dic	74,1	101,6	71,2	19,4	54,7	-17,1	44,5	-6,3	-4,9	-19,0	12,8	-34,5	14,8	78,2
09 Ene	P 23,5	-73,2	-89,7	-12,3	35,7	-141,2	44,5	-1,1	-48,0	32,4	72,7	26,5	-132,8	-56,0

Véanse notas al final del capítulo.

1. PRINCIPALES INDICADORES ECONÓMICOS DE LA ZONA DEL EURO

1.12 Agregados monetarios de la zona del euro y contrapartidas de M3 Saldos del balance consolidado y operaciones (flujos ajustados) Series desestacionalizadas (a) (b)

mm de euros

	Saldos del balance consolidado								Operaciones (flujos ajustados)							
	M1	M2	M3 (c)	Efectivo en circulación (neto)	Depósitos a la vista	Otros depósitos a corto plazo excepto cesiones temporales	Cesiones temporales y otros instrumentos emitidos por IFM (netos)	Préstamos a OSR en la zona del euro	M1	M2	M3 (c)	Efectivo en circulación (neto)	Depósitos a la vista	Otros depósitos a corto plazo excepto cesiones temporales	Cesiones temporales y otros instrumentos emitidos por IFM (netos)	Préstamos a OSR en la zona del euro
	1=4+5	2=1+6	3=2+7	4	5	6	7	8	12+9=+13	9+10=14	10+11=+15	12	13	14	15	16
07	3 832,7	7 339,9	8 650,4	625,8	3 206,9	3 507,2	1 310,5	10 175,7	-15,8	44,5	46,9	6,4	-22,2	60,3	2,4	79,1
08	3 978,3	8 006,0	9 385,7	710,7	3 267,6	4 027,7	1 379,7	10 797,9	26,0	10,4	40,0	6,6	19,4	-15,6	29,6	-49,5
07 Oct	3 834,6	7 257,7	8 532,3	617,2	3 217,4	3 423,1	1 274,6	10 036,6	15,3	91,3	111,1	5,6	9,7	75,9	19,8	89,8
Nov	3 848,2	7 295,2	8 603,1	619,4	3 228,8	3 447,0	1 307,9	10 104,5	14,6	40,7	73,5	2,2	12,5	26,1	32,7	72,3
Dic	3 832,7	7 339,9	8 650,4	625,8	3 206,9	3 507,2	1 310,5	10 175,7	-15,8	44,5	46,9	6,4	-22,2	60,3	2,4	79,1
08 Ene	3 853,2	7 432,9	8 781,8	629,5	3 223,7	3 579,6	1 348,9	10 304,1	8,3	49,8	66,2	2,7	5,6	41,5	16,3	78,9
Feb	3 846,3	7 484,7	8 828,2	634,2	3 212,1	3 638,4	1 343,5	10 373,9	-3,3	57,4	51,5	4,7	-8,0	60,7	-5,8	75,3
Mar	3 844,3	7 518,7	8 855,9	638,0	3 206,3	3 674,4	1 337,2	10 460,4	1,1	41,3	30,4	3,8	-2,7	40,2	-10,8	97,4
Abr	3 839,6	7 602,3	8 941,8	644,8	3 194,8	3 762,7	1 339,5	10 523,7	-5,4	82,1	85,1	6,8	-12,2	87,5	3,0	67,4
May	3 850,9	7 643,4	8 989,5	643,7	3 207,2	3 792,5	1 346,2	10 596,3	9,7	39,3	45,2	-1,0	10,7	29,6	5,9	74,6
Jun	3 843,3	7 669,1	9 024,7	649,6	3 193,7	3 825,8	1 355,6	10 632,2	-6,4	29,2	41,8	5,9	-12,3	35,6	12,6	41,5
Jul	3 832,1	7 736,2	9 100,0	649,7	3 182,5	3 904,1	1 363,8	10 680,7	-13,0	62,2	70,5	0,1	-13,0	75,2	8,3	51,2
Ago	3 844,5	7 793,6	9 156,9	653,7	3 190,8	3 949,1	1 363,4	10 754,3	8,3	47,2	47,6	4,0	4,3	38,9	0,4	62,9
Sep	3 879,1	7 856,0	9 227,6	662,9	3 216,2	3 976,9	1 371,7	10 819,1	31,4	54,0	62,8	9,2	22,2	22,6	8,8	56,6
Oct	4 001,6	8 011,2	9 369,8	698,4	3 303,2	4 009,6	1 358,6	10 886,3	111,3	127,6	117,6	35,5	75,8	16,3	-10,0	28,4
Nov	3 960,5	8 014,7	9 363,8	704,1	3 256,5	4 054,2	1 349,1	10 879,4	-40,6	6,7	-2,1	5,7	-46,3	47,3	-8,7	2,7
Dic	3 978,3	8 006,0	9 385,7	710,7	3 267,6	4 027,7	1 379,7	10 797,9	26,0	10,4	40,0	6,6	19,4	-15,6	29,6	-49,5
09 Ene	P 4 087,1	8 059,8	9 371,7	716,9	3 370,2	3 972,7	1 311,9	10 866,5	82,3	-9,8	-75,5	4,8	77,6	-92,1	-65,7	6,1

Véanse notas al final del capítulo.

1. PRINCIPALES INDICADORES ECONÓMICOS DE LA ZONA DEL EURO

1.13 Contribución de las IFM residentes en España a los agregados monetarios de la zona del euro y a las contrapartidas de M3 (a)

NEDD/SDDS (b)

mm de euros

	Saldos del balance consolidado								Operaciones (flujos ajustados)							
	Contribución a M1 (e)	Contribución a M2 (e)	Contribución a M3 (c)	Contribución a las contrapartidas de M3				Contribución a M1 (e)	Contribución a M2 (e)	Contribución a M3 (c)	Contribución a las contrapartidas de M3					
				Contribución al crédito total(d)		Contribución a activos pasivos frente a no resid. en z. euro	Contribución al resto (neto)				Efectivo	Contribución al crédito total(d)		Contribución a activos pasivos frente a no resid. en z. euro	Contribución al resto (neto)	Efectivo
				AAPP residentes en la zona del euro	OSR en la zona del euro							AAPP residentes en la zona del euro	OSR en la zona del euro			
1	2	3	4	5	6	7	8	9	10	11	12	13	14	15	16	
07	501,5	883,7	1 073,0	203,1	1 985,9	-2,5	-1 113,4	-62,5	7,1	15,1	21,9	3,9	15,8	-1,8	4,0	-1,9
08	477,8	1 013,6	1 181,6	244,4	2 276,4	-63,1	-1 276,1	-70,6	-2,3	14,7	14,0	13,9	8,3	2,2	-10,5	-1,5
07 Oct	487,0	852,9	1 039,7	194,9	1 946,1	-6,4	-1 094,8	-60,0	-14,7	3,6	4,0	-0,3	47,7	-12,7	-30,8	-0,0
Nov	494,3	868,7	1 051,2	199,2	1 970,9	-0,8	-1 118,1	-60,7	7,4	16,1	12,0	4,2	25,2	4,8	-22,2	-0,7
Dic	501,5	883,7	1 073,0	203,1	1 985,9	-2,5	-1 113,4	-62,5	7,1	15,1	21,9	3,9	15,8	-1,8	4,0	-1,9
08 Ene	483,2	880,5	1 088,5	199,5	1 994,5	-9,9	-1 095,6	-60,6	-18,2	-3,2	-7,8	-6,0	2,2	-10,0	5,9	1,9
Feb	478,9	892,8	1 098,3	203,5	2 007,6	-26,9	-1 085,9	-61,5	-4,3	12,5	10,2	4,3	14,6	-18,0	9,4	-0,8
Mar	478,0	903,1	1 108,1	206,9	2 031,1	-50,9	-1 079,0	-61,6	-0,7	10,8	10,5	3,7	26,0	-24,2	5,1	-0,1
Abr	468,6	911,5	1 106,0	205,0	2 050,7	-58,3	-1 091,5	-62,5	-9,4	8,2	-2,4	-1,3	20,6	-5,0	-16,7	-0,9
May	477,0	928,7	1 125,8	208,0	2 056,1	-53,2	-1 085,2	-63,2	8,3	17,2	19,8	3,5	6,6	5,0	4,9	-0,7
Jun	488,6	957,2	1 159,9	211,1	2 084,5	-48,4	-1 087,3	-63,5	11,7	28,7	34,5	3,8	30,3	3,6	-3,2	-0,3
Jul	478,1	964,1	1 158,0	210,0	2 107,0	-47,0	-1 112,0	-64,0	-10,6	6,7	-2,1	-1,3	23,2	2,3	-26,2	-0,5
Ago	476,4	981,3	1 174,0	210,4	2 103,0	-47,1	-1 092,3	-63,9	-1,9	16,6	15,2	0,1	-4,4	2,6	16,8	0,1
Sep	480,6	990,1	1 174,9	211,0	2 112,5	-46,0	-1 102,6	-64,3	4,1	8,3	0,2	0,6	9,8	2,8	-13,1	-0,4
Oct	467,8	985,9	1 166,4	215,7	2 106,5	-63,2	-1 092,6	-68,5	-13,3	-5,9	-10,7	3,1	-6,6	-12,3	5,1	-4,2
Nov	480,5	1 000,4	1 169,8	229,4	2 118,0	-70,2	-1 107,4	-69,1	12,7	14,8	3,8	12,7	14,3	-6,8	-16,3	-0,6
Dic	477,8	1 013,6	1 181,6	244,4	2 276,4	-63,1	-1 276,1	-70,6	-2,3	14,7	14,0	13,9	8,3	2,2	-10,5	-1,5
09 Ene	P 470,9	1 005,7	1 164,1	251,5	2 268,3	-64,5	-1 291,2	-77,0	-7,2	-9,0	-18,9	6,6	-7,0	3,2	-21,7	-6,5

Véanse notas al final del capítulo.

1. PRINCIPALES INDICADORES ECONÓMICOS DE LA ZONA DEL EURO

1.14 Evolución de los agregados monetarios de la zona del euro y de la contribución de las IFM residentes en España (a)

Porcentajes

	Tasa de crecimiento interanual de los agregados de la zona del euro (b) (c)												PROMEMORIA: Tasa de crecimiento de la contribución de las IFM residentes en España					
	M1		M2		M3		Crédito a residentes (d)				Media de los tres últimos meses de la tasa de crecimiento interanual		M1 (e)	M2 (e)	M3 (e)	Crédito (d)		
	Zona del euro		Zona del euro		Zona del euro		AAPP	OSR			M3					AAPP	OSR	
	SO	SD	SO	SD	SO	SD	UEM	UEM del cual		Zona del euro								
	1	2	3	4	5	6	7	8	Ptmos. SO	Ptmos. SD	9	10	11	12	13	14	15	16
07	3,80	3,90	9,90	10,10	11,20	11,50	-2,45	12,82	11,20	11,20	11,90	12,03	-0,96	13,90	15,14	12,20	18,19	
08	3,00	3,30	8,00	8,20	7,40	7,50	3,03	6,81	5,70	5,80	7,97	7,93	-4,72	14,66	7,75	18,00	7,31	
07 Oct	6,10	6,50	11,10	11,20	12,20	12,30	-4,34	12,27	11,30	11,20	11,73	11,73	2,11	15,71	18,43	12,35	20,02	
Nov	5,80	6,20	10,80	10,90	12,30	12,30	-4,55	12,09	11,10	11,10	12,00	12,00	2,32	15,44	17,40	11,65	19,53	
Dic	3,80	3,90	9,90	10,10	11,20	11,50	-2,45	12,82	11,20	11,20	11,90	12,03	-0,96	13,90	15,14	12,20	18,19	
08 Ene	4,40	4,30	10,40	10,40	11,50	11,50	-2,44	12,79	11,10	11,10	11,67	11,77	-0,11	15,02	15,27	8,41	17,32	
Feb	3,30	3,60	10,70	10,60	11,30	11,30	-2,79	12,67	11,00	11,00	11,33	11,43	-0,81	15,60	15,18	10,07	17,59	
Mar	3,10	2,80	9,80	9,80	10,00	10,00	-1,91	12,33	10,90	10,90	10,93	10,93	-2,73	13,65	13,21	11,30	15,93	
Abr	2,10	2,40	10,10	10,30	10,20	10,40	-0,34	12,10	10,70	10,70	10,50	10,57	-3,00	14,92	12,32	12,60	15,48	
May	2,30	2,20	10,20	10,10	10,20	10,00	-1,99	11,96	10,50	10,50	10,13	10,13	-3,32	14,50	12,08	10,71	14,06	
Jun	1,80	1,50	9,40	9,50	9,50	9,60	-0,90	11,20	9,90	9,90	9,97	10,00	-3,76	14,73	13,19	10,15	13,23	
Jul	0,10	0,30	9,00	9,10	9,10	9,20	0,22	10,96	9,30	9,30	9,60	9,60	-4,21	16,04	13,38	10,65	13,07	
Ago	0,90	0,20	9,30	8,90	9,20	8,80	1,56	10,84	8,90	8,80	9,27	9,20	-1,88	18,44	13,51	10,66	12,48	
Sep	1,10	1,20	8,70	8,90	8,50	8,70	0,98	10,12	8,50	8,50	8,93	8,90	-4,20	16,58	11,02	7,70	11,47	
Oct	3,40	3,70	9,30	9,30	8,60	8,60	0,72	8,74	7,80	7,80	8,77	8,70	-4,02	15,40	9,59	9,46	8,40	
Nov	2,90	2,20	9,00	8,70	7,90	7,70	2,41	8,23	7,10	7,10	8,33	8,33	-2,89	14,97	8,70	13,43	7,74	
Dic	3,00	3,30	8,00	8,20	7,40	7,50	3,03	6,81	5,70	5,80	7,97	7,93	-4,72	14,66	7,75	18,00	7,31	
09 Ene	P 5,20	5,20	7,50	7,40	6,00	5,90	5,18	6,06	5,00	5,00	7,10	7,03	-2,63	14,05	6,80	24,90	6,85	

TASAS DE CRECIMIENTO INTERANUAL AGREGADOS DE LA UEM

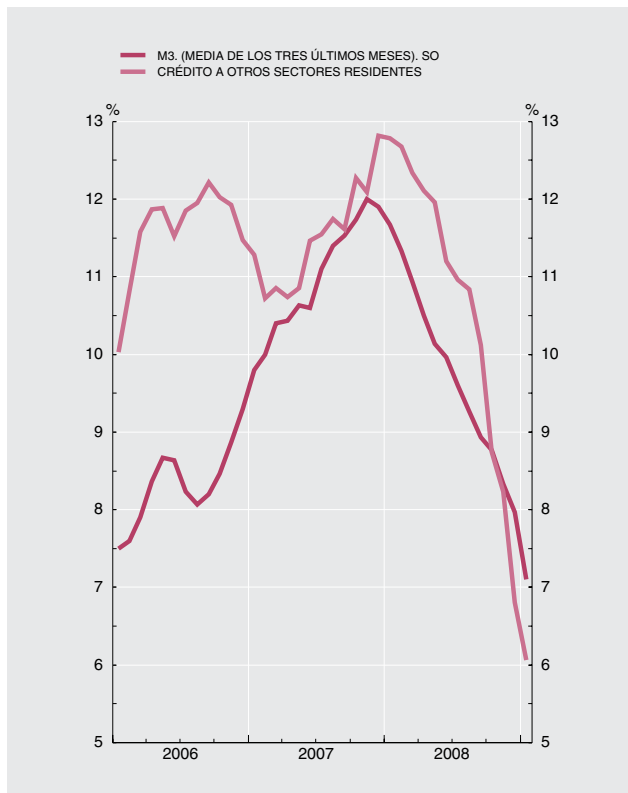

TASAS DE CRECIMIENTO INTERANUAL DE M3 Y VALOR DE REFERENCIA



Véanse notas al final del capítulo.

1. PRINCIPALES INDICADORES ECONÓMICOS DE LA ZONA DEL EURO

1.15 Tipos de interés

Porcentajes

		Tipos de las operaciones de regulación monetaria del Eurosistema				Tipos del mercado monetario (a)			Tipos aplicados por las instituciones financieras monetarias a sectores residentes en la zona del euro (nuevas operaciones)							Rendimientos de la deuda pública (b)		
		Subastas: Operaciones de financiación		Facilidades permanentes		Depósitos (c) (d)			Depósitos				Préstamos			A tres años	A diez años	
		Principales	A plazo más largo	De crédito	De depósito	A un día (EONIA)	EURIBOR		A hogares			A sociedades no financieras		A hogares: tasa anual equivalente (e)		A sociedades no financieras		
							A tres meses	A doce meses	A la vista	Hasta un año	A más de dos años	A la vista	Hasta un año	Crédito al consumo	Compra de vivienda	Hasta un año (f)		
		1	2	3	4	5	6	7	8	9	10	11	12	13	14	15	16	17
06	M	3,50	3,66	4,50	2,50	2,839	3,08	3,44	0,82	2,67	2,64	1,27	2,79	7,79	4,45	4,56	3,51	3,86
07	M	4,00	4,00	5,00	3,00	3,866	4,28	4,45	1,09	3,80	2,92	1,82	3,90	8,32	5,15	5,61	4,16	4,33
08	M	2,50	2,50	3,00	2,00	3,863	4,63	4,81	1,25	4,34	3,37	2,04	4,11	8,70	5,48	6,07	3,83	4,36
08	Feb	4,00	4,16	5,00	3,00	4,028	4,36	4,35	1,21	4,10	3,22	2,01	4,07	8,70	5,35	5,84	3,45	4,14
	Mar	4,00	4,44	5,00	3,00	4,091	4,60	4,59	1,22	4,14	3,08	2,03	4,20	8,56	5,28	5,91	3,55	4,07
	Abr	4,00	4,55	5,00	3,00	3,987	4,78	4,82	1,22	4,28	3,14	2,05	4,27	8,55	5,29	6,03	3,90	4,28
	May	4,00	4,51	5,00	3,00	4,010	4,86	4,99	1,23	4,32	3,17	2,07	4,26	8,64	5,36	6,10	4,13	4,42
	Jun	4,00	4,50	5,00	3,00	4,007	4,94	5,36	1,24	4,43	3,28	2,06	4,28	8,57	5,46	6,16	4,73	4,81
	Jul	4,25	4,70	5,25	3,25	4,191	4,96	5,39	1,26	4,61	3,37	2,14	4,46	8,80	5,62	6,26	4,66	4,81
	Ago	4,25	4,60	5,25	3,25	4,299	4,97	5,32	1,29	4,59	3,45	2,17	4,46	8,95	5,69	6,27	4,27	4,50
	Sep	4,25	4,36	5,25	3,25	4,273	5,02	5,38	1,32	4,65	3,35	2,20	4,52	8,86	5,71	6,34	4,11	4,50
	Oct	3,75	3,75	4,25	3,25	3,820	5,11	5,25	1,34	4,77	3,56	2,20	4,25	8,93	5,69	6,52	3,47	4,46
	Nov	3,25	3,25	3,75	2,75	3,150	4,24	4,35	1,29	4,26	3,71	1,98	3,53	8,92	5,58	6,04	3,04	4,20
	Dic	2,50	2,50	3,00	2,00	2,486	3,29	3,45	1,16	3,75	3,70	1,62	2,87	8,47	5,31	5,38	2,86	3,89
09	Ene	2,00	2,00	3,00	1,00	1,812	2,46	2,62	2,61	4,11
	Feb	2,00	2,00	3,00	1,00	1,251	1,94	2,14

OPERACIONES DE REGULACIÓN MONETARIA DEL EUROSISTEMA MERCADO MONETARIO Y DEUDA PÚBLICA

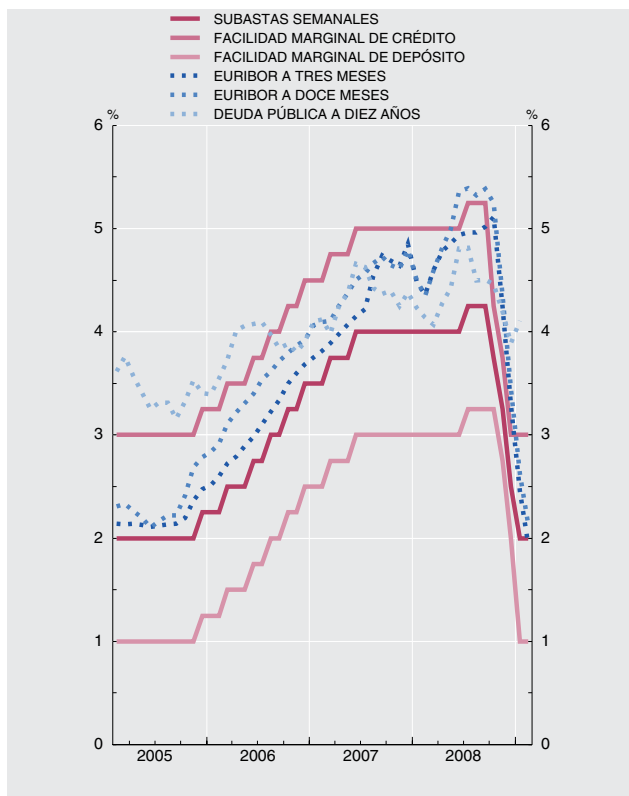

TIPOS APLICADOS POR LAS IFM A SECTORES RESIDENTES EN LA ZONA DEL EURO

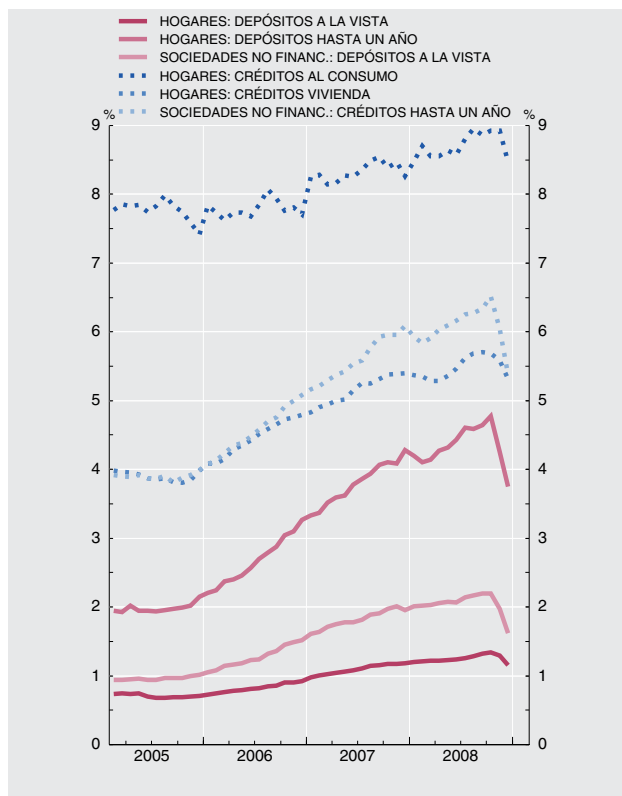

Véanse notas al final del capítulo.

**1. PRINCIPALES INDICADORES ECONÓMICOS
DE LA ZONA DEL EURO**

1.16 Tipos de cambio (a)

Medias del período. Unidades de moneda nacional por ecu o euro (bilateral); Índice 1999 I = 100 (efectivo)

	Dólar estadou- nidense	Yen japonés	Franco suizo	Libra esterlina	Corona sueca	Corona danesa	Corona noruega	Dólar canadiense	Tipo de cambio efectivo del euro (b)	
									Nominal	Real
	1	2	3	4	5	6	7	8	9	10
03	1,131	131,0	1,521	0,692	9,12	7,43	8,00	1,582	100,5	101,6
04	1,244	134,4	1,544	0,679	9,12	7,44	8,37	1,617	104,3	105,5
05	1,244	136,9	1,548	0,684	9,28	7,45	8,01	1,509	103,3	104,6
06	1,256	146,1	1,573	0,682	9,25	7,46	8,05	1,424	103,7	105,1
07	1,371	161,3	1,643	0,684	9,25	7,45	8,02	1,469	107,9	109,0
08	1,471	152,3	1,587	0,797	9,62	7,46	8,23	1,560	113,0	113,6
07 Sep	1,390	159,8	1,647	0,689	9,28	7,45	7,83	1,427	108,4	109,5
<i>Oct</i>	1,423	164,9	1,671	0,696	9,17	7,45	7,70	1,389	109,6	110,8
<i>Nov</i>	1,468	162,9	1,649	0,709	9,29	7,45	7,95	1,416	111,2	112,5
<i>Dic</i>	1,457	163,6	1,659	0,721	9,43	7,46	8,01	1,462	111,5	112,5
08 Ene	1,472	158,7	1,620	0,747	9,43	7,45	7,96	1,486	112,2	113,1
<i>Feb</i>	1,475	158,0	1,608	0,751	9,36	7,45	7,95	1,474	112,0	112,7
<i>Mar</i>	1,553	156,6	1,572	0,775	9,40	7,46	7,97	1,552	114,8	115,8
<i>Abr</i>	1,575	161,6	1,596	0,795	9,37	7,46	7,96	1,596	116,3	116,9
<i>May</i>	1,556	162,3	1,625	0,792	9,31	7,46	7,86	1,553	115,8	116,3
<i>Jun</i>	1,555	166,3	1,614	0,792	9,37	7,46	7,99	1,580	115,8	116,3
<i>Jul</i>	1,577	168,5	1,619	0,793	9,46	7,46	8,05	1,597	116,2	116,3
<i>Ago</i>	1,498	163,6	1,621	0,793	9,40	7,46	7,97	1,576	113,9	114,0
<i>Sep</i>	1,437	153,2	1,594	0,799	9,56	7,46	8,16	1,520	112,0	112,1
<i>Oct</i>	1,332	133,5	1,519	0,787	9,85	7,45	8,59	1,565	107,9	108,4
<i>Nov</i>	1,273	123,3	1,516	0,831	10,13	7,45	8,81	1,551	107,1	107,9
<i>Dic</i>	1,345	122,5	1,539	0,904	10,75	7,45	9,42	1,660	112,4	113,0
09 Ene	1,324	119,7	1,493	0,918	10,73	7,45	9,22	1,623	111,9	112,4
<i>Feb</i>	1,278	118,3	1,490	0,887	10,91	7,45	8,78	1,594	110,4	...

Véanse notas al final del capítulo

NOTAS A LOS CUADROS DEL CAPÍTULO 1. PRINCIPALES INDICADORES DE LA ZONA DEL EURO

Cuadro 1.1

Fuentes: Eurostat y BCE (*Boletín Mensual*, «Estadísticas de la zona del euro»).

- Entre los componentes no se ha incluido la variación de existencias. Basados principalmente en el SEC 95.
- Las exportaciones y las importaciones comprenden bienes y servicios e incluyen los intercambios comerciales transfronterizos dentro de la zona del euro.
- Los datos de ocupados se basan en el SEC 95. Debido a diferencias de cobertura, los datos trimestrales no se corresponden totalmente con los anuales. Los datos de parados siguen las recomendaciones de la OIT.
- Miles de millones de ecus hasta final de 1998.

Cuadros 1.2, 1.3 y 1.4

Fuente: BCE, *Boletín Mensual*, «Estadísticas de la zona del euro», cuadro 3.4.

- Datos no consolidados.
- Todos los sectores comprenden las AAPP (S.13), las sociedades no financieras (S.11), las sociedades financieras (S.12) y los hogares (S.14), incluidas las instituciones sin fines de lucro al servicio de los hogares.
- Incluidas las adquisiciones netas de objetos valiosos.
- Excluidos los derivados financieros.
- Derivados financieros, otras cuentas pendientes de pago o de cobro y discrepancias estadísticas.
- Derivadas del ahorro y de las transferencias netas de capital a cobrar, tras la deducción del consumo de capital fijo (-).
- Ahorro bruto en porcentaje de la renta disponible.

Cuadro 1.5

Fuente: Eurostat.

- Se ha revisado el año 2001 como consecuencia de la inclusión de los precios rebajados en los índices de España e Italia y de una nueva cesta de la compra en el índice de España.
- Incluidas bebidas alcohólicas y tabaco.
- Referido al índice del período 2006.

Cuadro 1.6

Fuentes: Eurostat y BCE (*Boletín Mensual*, «Estadísticas de la zona del euro»).

- Datos correspondientes al SEC 95.
- Diferencias entre la variación anual de la deuda bruta nominal consolidada y el déficit, en porcentaje del PIB.

Cuadro 1.7

Fuentes: Eurostat y BCE (*Boletín Mensual*, «Estadísticas de la zona del euro»).

- Datos correspondientes al SEC 95.

Cuadro 1.8

Fuentes: BCE y elaboración propia.

- Incluye, además, la contrapartida de las transacciones monetarias de la Administración Central.

Cuadro 1.9

Fuentes: BCE y elaboración propia.

Cuadro 1.10

Fuente: BCE.

- Los datos corresponden a la composición por países de la zona del euro en sus distintas etapas.
- Incorpora los ajustes introducidos en determinados instrumentos (participaciones en fondos del mercado monetario, instrumentos del mercado monetario y valores distintos de acciones a menos de dos años), emitidos por IFM residentes en la zona del euro, con el fin de deducir la parte de tales emisiones que, por estar en poder de no residentes, no debe incluirse en M3. Estos ajustes, que no se habían podido introducir hasta el año 2001, por las limitaciones de las fuentes estadísticas, se han llevado a cabo en dos etapas y han supuesto la modificación de la serie histórica desde enero de 1999 inclusive. En la primera etapa (mayo de 2001) se revisó la parte correspondiente a las participaciones en los fondos del mercado monetario, y en la segunda (octubre de 2001), la correspondiente a los restantes instrumentos. Para más detalles, véase recuadro 1 del *Boletín Mensual del BCE* de noviembre de 2001.
- Incluye préstamos y valores.

Cuadro 1.11

Fuente: BCE.

- Los datos corresponden a la composición por países de la zona del euro en sus distintas etapas.
- Véase nota (b) del cuadro 1.10.
- Incluye préstamos y valores.

Cuadro 1.12

Fuente: BCE.

- Los datos corresponden a la composición por países de la zona del euro en sus distintas etapas.
- Se puede obtener un detalle del método utilizado para el cálculo de las series desestacionalizadas en la publicación del BCE «Seasonal adjustment of monetary aggregates and HICP for the euro area», agosto 2000.
- Véase nota (b) del cuadro 1.10.

Cuadro 1.13

Fuente: BE.

- Los datos corresponden a la composición por países de la zona del euro en sus distintas etapas.
- Cuadro incluido entre los requerimientos del FMI en el contexto de las Normas Especiales de Distribución de Datos (NEDD).
- Véase nota (b) del cuadro 1.10.

d. Incluye créditos y valores.

e. Estos agregados excluyen el efectivo en manos del público, que está incluido entre las contrapartidas. Desde enero de 2002 se ha calculado el efectivo en manos del público aplicando a los billetes de euro en circulación el porcentaje que se asigna al Banco de España de acuerdo con el sistema contable establecido en el Eurosistema (véase nota al balance de situación resumido que figura al final de este boletín), más las monedas en euros y los billetes y monedas en pesetas no cambiados a euros, menos las tenencias de efectivo de las IFM. Desde enero de 2003 se han excluido los billetes y monedas en pesetas no convertidos a euros.

Cuadro 1.14

Fuentes: BCE y BE.

a. Los datos corresponden a la composición por países de la zona del euro en sus distintas etapas.

b. Tasas calculadas sobre operaciones (flujos ajustados).

c. La contribución de las IFM residentes en España está referida a las series originales.

d. Incluye préstamos y valores.

e. Tasas calculadas sobre las contribuciones que excluyen el efectivo [véase nota (e) del cuadro 1.13].

Cuadro 1.15

Fuente: BCE, Boletín Mensual, «Estadísticas de la zona del euro», cuadros 1.2, 1.3, 4.5, 4.6 y 4.7.

a. Los tipos mensuales y anuales son medias del periodo, excepto el tipo a un día hasta diciembre de 1998.

b. Hasta diciembre de 1998, los rendimientos de la zona del euro a 3 años son datos a fin de periodo, y los rendimientos a 10 años son medias del periodo. A partir de entonces, todos los rendimientos son medias del periodo.

c. Para fechas anteriores a enero de 1999, los tipos de interés sintéticos de la zona del euro se han calculado ponderando los tipos de interés nacionales por el PIB.

d. A partir de enero de 1999, la columna 5 recoge el índice medio del tipo del euro a un día (EONIA); el resto de tipos de interés del mercado monetario son, a partir de enero de 1999, los tipos interbancarios de oferta de la zona del euro (EURIBOR).

e. La tasa anual equivalente es la tasa media ponderada de todos los plazos, que es igual al coste total de los préstamos. Este coste total comprende un componente de tipo de interés y un componente de comisiones.

f. Tipo de interés aplicado a préstamos hasta 1 millón de euros.

Cuadro 1.16

Fuente: BCE, Boletín Mensual, «Estadísticas de la zona del euro», cuadros 8.1 y 8.2.

a. Hasta diciembre de 1998, tipos de cambio del ecu (fuente: BPI); a partir de enero de 1999, tipos de cambio del euro.

b. Los tipos de cambio efectivos del euro son índices calculados por el BCE basados en medias ponderadas de los tipos de cambio bilaterales del euro.

Una variación positiva indica una apreciación del euro. Las ponderaciones se basan en el comercio de manufacturas con los principales socios comerciales de la zona, y captan los efectos de terceros mercados. El tipo de cambio efectivo real se calcula utilizando como deflactor el índice de precios de consumo (IPC). Para más información sobre el cálculo de los tipos de cambio efectivos, véanse las notas generales del cuadro 8.1 del boletín mensual del BCE, que pueden descargarse de la dirección del BCE en Internet (www.ecb.europa.eu).

2 PRINCIPALES INDICADORES ECONÓMICOS
(Estadísticas españolas)
MAIN ECONOMIC INDICATORS
(Spanish Statistics)

2. PRINCIPALES INDICADORES ECONÓMICOS

2.1 Contabilidad Nacional de España
Base 2000

(Última información disponible publicada por el INE el 19/11/08)

Tasas de variación interanual (a)

	2007	2008	2007		2008				
			III	IV	I	II	III	IV	
A. PIB Y AGREGADOS DE LA DEMANDA									A. GDP AND DEMAND AGGREGATES
1. Gasto en consumo final (b)	3,8	1,4	3,5	3,3	2,4	1,8	1,4	-0,1	1. Final consumption expenditure (b)
1.1. Gasto en consumo final de los hogares y de las ISFLSH	3,5	0,1	3,1	2,9	2,0	0,8	-0,1	-2,2	1.1. Final consumption expenditure of households and NPISHs
1.2. Gasto en consumo final de las AAPP	4,9	5,3	4,8	4,4	3,7	5,0	6,1	6,3	1.2. Final consumption expenditure of general government
2. Formación bruta de capital fijo	5,3	-3,0	4,6	4,5	2,4	-0,8	-4,1	-9,3	2. Gross fixed capital formation
2.1. Bienes de equipo	10,0	-1,1	8,5	7,1	5,2	1,8	-1,3	-9,7	2.1. Machinery, equipment and other goods
2.2. Construcción	3,8	-5,3	3,3	2,9	0,2	-3,1	-7,3	-10,9	2.2. Buildings and other construction
2.3. Otros productos	3,9	1,9	3,6	6,0	5,9	3,2	2,5	-3,7	2.3. Other products
3. Variación de existencias (c)	-0,1	0,0	-0,1	-0,0	0,1	0,1	0,0	-0,0	3. Change in inventories (c)
4. DEMANDA NACIONAL (1 + 2 + 3) (d)	4,2	0,2	3,7	3,6	2,5	1,2	-0,2	-2,8	4. DOMESTIC DEMAND (1 + 2 + 3) (d)
5. Exportaciones de bienes y servicios	4,9	0,7	8,2	4,0	4,8	4,4	1,5	-7,9	5. Exports of goods and services
5.1. Exportaciones de bienes	4,3	0,9	6,0	4,6	4,9	5,3	3,4	-10,0	5.1. Exports of goods
5.2. Exportaciones de servicios	11,9	4,6	26,2	5,2	9,7	6,8	-0,7	3,6	5.2. Exports of services
5.3. Consumo de no residentes en el territorio económico	0,1	-4,9	-0,1	0,4	-1,1	-2,1	-4,6	-11,8	5.3. Consumption of non-residents in the economic territory
6. Importaciones de bienes y servicios	6,2	-2,5	7,6	4,9	3,6	1,8	-2,0	-13,2	6. Imports of goods and services
6.1. Importaciones de bienes	4,8	-2,7	5,7	3,5	4,1	2,0	-2,4	-14,4	6.1. Imports of goods
6.2. Importaciones de servicios	12,8	-1,2	17,8	12,1	1,5	2,0	0,2	-8,1	6.2. Imports of services
6.3. Consumo de residentes en el resto del mundo	7,2	-4,5	6,1	4,5	2,8	-4,7	-3,9	-12,1	6.3. Consumption of residents in the rest of the world
7. PIB A PRECIOS DE MERCADO (4 + 5 - 6)	3,7	1,2	3,6	3,2	2,7	1,8	0,9	-0,7	7. GDP AT MARKET PRICES (4 + 5 - 6)
B. PRECIOS Y COSTES									B. PRICES AND COSTS
1. Deflactor del consumo final de los hogares y de las ISFLSH	3,2	3,8	3,1	4,2	4,2	4,2	4,5	2,4	1. Deflator of final consumption of households and NPISHs
2. Deflactor del PIB	3,2	3,1	3,0	3,0	3,2	3,1	3,4	2,5	2. GDP deflator
3. Remuneración por asalariado	3,7	5,2	3,8	4,1	5,2	5,4	5,3	5,2	3. Compensation per employee
4. Costes laborales unitarios	2,9	3,4	3,1	3,0	4,2	3,6	3,4	2,6	4. Unit labour costs
C. MERCADO DE TRABAJO									C. LABOUR MARKET
1. Puestos de trabajo equivalentes a tiempo completo									1. Full-time equivalent jobs
1.1. Ocupados	2,9	-0,6	2,9	2,2	1,7	0,1	-0,9	-3,1	1.1. Employment
1.1.1. Asalariados	3,3	-0,6	3,1	2,5	1,8	0,2	-0,9	-3,4	1.1.1. Employees
1.1.2. Autónomos	0,2	-0,6	1,5	0,4	0,6	-0,4	-1,1	-1,3	1.1.2. Self-employed

(Latest released INE information as at 19/11/08)

2.1 National Accounts of Spain
Base year 2000

Annual percentage changes (a)

2. MAIN ECONOMIC INDICATORS

2. PRINCIPALES INDICADORES ECONÓMICOS

2.1 Contabilidad nacional de España (Continuación)
Base 2000

(Última información disponible publicada por el INE el 18/2/09)

Millones de euros (a)

	2007	2008	2007		2008				
			III	IV	I	II	III	IV	
Pro memoria:									Memorandum items:
A. PIB pm a precios corrientes (e)									A. GDP at current market prices (e)
A.1 Serie corregida de efectos estacionales y calendario	1 050 595	1 095 163	264 460	268 315	272 040	274 202	275 873	273 048	A.1 Seasonally- and working-day-adjusted series
A.2 Serie datos brutos	1 050 595	1 095 163	251 655	277 006	269 954	282 292	261 649	281 268	A.2 Original data series

(Latest released INE information as at 18/2/09)

EUR millions (a)

2.1 National Accounts of Spain (cont'd)
Base year 2000

2. MAIN ECONOMIC INDICATORS

Fuente: INE./ Source: INE.

- (a) Series oficiales de la CNE elaboradas según el SEC95. Salvo indicación en contrario, series corregidas de efectos estacionales y de calendario (véase nota e). / Official National Accounts of Spain (CNE) series, compiled according to ESA95. Unless indicated otherwise, the series are seasonally- and working-day-adjusted data (see Note e).
- (b) El gasto en consumo final puede realizarse en el territorio económico o en el resto del mundo (SEC95, 3.75). Luego incluye el consumo de los residentes en el resto del mundo, que, posteriormente, se deduce en la rúbrica Importaciones de bienes y servicios. / Final consumption expenditure may take place on the domestic territory or abroad (ESA95, 3.75), it therefore includes residents' consumption abroad, which is subsequently deducted in Imports of goods and services.
- (c) Aportación al crecimiento del PIB. / Contribution to GDP growth rate.
- (d) Demanda de los residentes dentro y fuera del territorio económico. / Residents' demand within and outside the economic territory.
- (e) El INE publica en el marco del SEC95, en la Base 2000, además de la serie de datos brutos, una serie trimestral del PIB y sus componentes, resultado de la aplicación a los datos brutos de determinados filtros estadísticos, Serie corregida de efectos estacionales y de calendario, en la que se ha eliminado el componente estacional y se ha ajustado el número de días laborables. / INE publishes, in the framework of ESA95, and in base year 2000 terms, not only its original data, but also a quarterly series of GDP and its components, obtained by applying certain statistical filters to the original series. Seasonally- and working-day-adjusted series.

2. PRINCIPALES INDICADORES ECONOMICOS

2.2 Economía nacional (consolidada). Cuenta de operaciones no financieras
Base 2000

(Última información disponible publicada por el INE el 18/2/09)

Millones de euros (a)

	2007	2008	2007 III	2007 IV	2008 I	2008 II	2008 III	2008 IV	
1. PIB a precios de mercado	1 050 595	1 095 163	251 655	277 006	269 954	282 292	261 649	281 268	1. GDP at market prices
2. Remuneración de asalariados	-298	-41	-82	-45	18	-12	-31	-16	2. Compensation of employees
Del resto del mundo	1 433	1 476	335	385	439	388	321	328	From the rest of the world
Al resto del mundo (-)	-1 731	-1 517	-417	-430	-421	-400	-352	-344	To the rest of the world (-)
3. Impuestos sobre la producción y las importaciones al resto del mundo (-)	-3 565	-3 390	-832	-970	-1 253	-716	-665	-756	3. Taxes on production and imports to the rest of the world (-)
4. Subvenciones del resto del mundo	6 298	6 018	256	3 644	929	1 016	261	3 812	4. Subsidies from the rest of the world
5. Rentas de la propiedad	-27 951	-31 832	-9 810	-6 361	-6 329	-8 196	-8 845	-8 462	5. Property income
Del resto del mundo	55 251	59 873	11 577	16 140	15 082	15 024	14 047	15 720	From the rest of the world
Al resto del mundo (-)	-83 202	-91 705	-21 387	-22 501	-21 411	-23 220	-22 892	-24 182	To the rest of the world (-)
6. Transferencias corrientes	-9 428	-11 381	-2 374	-2 364	-4 350	-2 188	-1 305	-3 538	6. Current transfers
Del resto del mundo	12 535	11 820	3 146	3 549	2 712	2 633	3 186	3 289	From the rest of the world
Al resto del mundo (-)	-21 963	-23 201	-5 520	-5 913	-7 062	-4 821	-4 491	-6 827	To the rest of the world (-)
7. Renta nacional disponible (1 a 6)	1 015 651	1 054 537	238 813	270 910	258 969	272 196	251 064	272 308	7. National disposable income (1 to 6)
8. Gasto en consumo final (-)(b)	-794 441	-835 251	-195 562	-209 877	-202 396	-211 466	-207 205	-214 184	8. Final consumption expenditure (-)(b)
9. Ahorro nacional bruto (7 + 8)	221 210	219 286	43 251	61 033	56 573	60 730	43 859	58 124	9. Gross national saving (7 + 8)
10. Transferencias de capital	5 289	5 241	654	2 658	2 306	1 561	586	788	10. Capital transfers
Del resto del mundo	6 433	6 070	885	2 831	2 512	1 742	769	1 047	From the rest of the world
Al resto del mundo (-)	-1 144	-829	-231	-173	-206	-181	-183	-259	To the rest of the world (-)
11. Adquisiciones menos cesiones de activos no financieros no producidos	-547	-183	-142	-153	-91	-99	50	-43	11. Acquisitions less sales of non-financial non-produced assets
12. Formación bruta de capital (-)	-327 364	-323 537	-69 404	-90 234	-89 138	-87 470	-66 585	-80 344	12. Gross capital formation (-)
13. Capacidad (+) o necesidad (-) de financiación de la nación (9 a 12)	-101 412	-99 193	-25 641	-26 696	-30 350	-25 278	-22 090	-21 475	13. Net lending (+) or net borrowing (-) of the nation (9 to 12)
14. Capacidad (+) o necesidad (-) de financiación de la nación en % del PIBpm (13/1)*100 (c)	-9,65	-9,06	-2,44	-2,54	-2,77	-2,31	-2,02	-1,96	14. Net lending (+) or net borrowing (-) of the nation as % of GDPpm (13/1)*100 (c)

(Latest released INE Information as at 18/2/09)

EUR millions (a)

2.2 Total Economy (consolidated). Non-financial transactions account
Base year 2000

2. MAIN ECONOMIC INDICATORS

Fuente: INE. / Source: INE

(a) Series oficiales según SEC95 (Base 2000), Cuenta del Resto del mundo y agregados macroeconómicos. Series de datos brutos. / Official National Accounts of Spain series compiled according to ESA95 (Base 2000), rest of the world account and macroeconomic aggregates Original data series.

(b) El gasto en consumo final puede realizarse en el territorio económico o en el resto del mundo (SEC95, 3.75). Luego incluye el consumo de los residentes en el resto del mundo, que, posteriormente, se deduce en la rúbrica Importaciones de bienes y servicios. / Final consumption expenditure may take place on the domestic territory or abroad (ESA95, 3.75). It therefore includes residents' consumption abroad, which is subsequently deducted in Imports of goods and services.

(c) Los porcentajes de los trimestres se calculan: 1) Cuando se dispone del PIB de los cuatro trimestres del año en cuestión se toma como referencia el PIB del año; 2) Cuando no se dispone del PIB de los cuatro trimestres del año en cuestión se toma como referencia el PIB anual que resulta de agregar el PIB trimestral de los últimos cuatro trimestres. / The quarterly percentages are calculated: 1) When the GDP for the four quarters of the year in question is available, using the GDP for the year; 2) when the GDP for the four quarters of the year in question is not available, using the annual GDP obtained by aggregating the quarterly GDP figures for the last four quarters.

2. PRINCIPALES INDICADORES ECONÓMICOS

2.3 Economía nacional. Cuentas corrientes y de capital Detalle por sectores institucionales. (Primera parte) Base 2000

Periodo de referencia: 2007 (Última información disponible publicada por el INE el 8/1/09)

Millones de euros

	Economía nacional (no consolidada)/ National economy (non-consolidated) (S.1)	Instituciones financieras/ Financial institutions (S.12)	Administraciones públicas/ General government (S.13)	Sociedades no financieras/ Non financial corporations (S.11)	Hogares e instituciones sin fines de lucro/ Households and non-profit institutions (S.14,15)	Operaciones no sectorizadas/ Unsectorised transactions	Operaciones entre sectores residentes/ Transactions between resident sectors	Economía nacional (consolidada)/ National economy (consolidated) (S.1*)	Resto del mundo/ Rest of the world (S.2)	Total (S.1+S.2)	
	1	2	3	4	5	6	7	8	9	10	
I. CAPACIDAD (+) /NECESIDAD (-) DE FINANCIACIÓN (II - III)	-101 412	19 988	23 272	-116 224	-28 448	-	-	-101 412	101 412	-	I. NET LENDING (+) OR NET BORROWING (-)
II. RECURSOS	3 706 903	258 954	572 069	1 346 601	1 420 686	108 593	838 995	2 867 908	448 387	4 155 290	II. RESOURCES
1. Producción de bienes y servicios	2 186 655	75 138	178 821	1 285 145	538 958	108 593	-	2 186 655	-	2 186 655	1. Production of goods and services
2. Importaciones de bienes y servicios	-	-	-	-	-	-	-	-	349 513	349 513	2. Imports of goods and services
3. Remuneración de asalariados	496 498	-	-	-	496 498	-	-	496 498	1 731	498 229	3. Compensation of employees
4. Impuestos netos de subvenciones sobre producción e importaciones	111 680	-	111 680	-	-	-	-	111 680	-2 733	108 947	4. Taxes net of subsidies on production and imports
5. Rentas de la propiedad	268 426	156 610	10 715	39 207	61 894	-	213 175	55 251	83 202	351 628	5. Property income
6. Transferencias corrientes	516 290	27 922	280 085	11 600	196 683	-	503 755	12 535	21 963	538 253	6. Current transfers
7. Transferencias sociales en especie	121 376	-	-	-	121 376	-	121 376	-	-	121 376	7. Social transfers in kind
8. Ajuste por la variación de la participación neta de los hogares en los fondos de pensiones	689	-	-	-	689	-	689	-	-	689	8. Adjustment for the change in net equity of households in pension fund reserves
9. Transferencias de capital a cobrar	22 485	518	4 600	9 158	8 209	-	16 052	6 433	1 144	23 629	9. Capital transfers receivable
10. Transferencias de capital a pagar (-)	-17 196	-1 234	-13 832	1 491	-3 621	-	-16 052	-1 144	-6 433	-23 629	10. Capital transfers payable (-)
III. EMPLEOS	3 808 315	238 966	548 797	1 462 825	1 449 134	108 593	838 995	2 969 320	346 975	4 155 290	III. USES
1. Consumos intermedios	1 136 060	27 277	53 965	801 418	253 400	-	-	1 136 060	-	1 136 060	1. Intermediate consumption
2. Exportaciones de bienes y servicios	-	-	-	-	-	-	-	-	278 303	278 303	2. Exports of goods and services
3. Remuneración de asalariados	496 796	22 015	107 093	311 201	56 487	-	-	496 796	1 433	498 229	3. Compensation of employees
4. Impuestos netos de subvenciones sobre producción e importaciones	108 947	338	256	843	-1 083	108 593	-	108 947	-	108 947	4. Taxes net of subsidies on production and imports
5. Rentas de la propiedad	296 377	150 408	16 870	102 565	26 534	-	213 175	83 202	55 251	351 628	5. Property income
6. Transferencias corrientes	525 718	37 045	137 537	62 852	288 284	-	503 755	21 963	12 535	538 253	6. Current transfers
7. Transferencias sociales en especie	121 376	-	112 077	-	9 299	-	121 376	-	-	121 376	7. Social transfers in kind
8. Gasto en consumo final/Consumo final efectivo	794 441	-	79 948	-	714 493	-	-	794 441	-	794 441	8. Final consumption expenditure/Actual final consumption
9. Ajuste por la variación de la participación neta de los hogares en los fondos de pensiones	689	689	-	-	-	-	689	-	-	689	9. Adjustment for the change in net equity of households in pension fund reserves
10. Formación bruta de capital fijo	325 783	3 354	40 362	179 586	102 481	-	-	325 783	-	325 783	10. Gross fixed capital formation
11. Adquisiciones menos cesiones de activos no financieros no producidos	547	-	689	958	-1 100	-	-	547	-547	-	11. Acquisitions less sales of non-financial non-produced assets
12. Var.existencias y adq. netas de objetos valiosos	1 581	-2 160	-	3 402	339	-	-	1 581	-	1 581	12. Changes in inventories and net acq. of valuables

Reference period: 2007 (Information of the INE as at 8/1/09)

**2.3 Total Economy. Current and capital accounts
by institutional sector
Base year 2000**

EUR millions
2. MAIN ECONOMIC INDICATORS

2. PRINCIPALES INDICADORES ECONÓMICOS

2.3 Economía nacional. Cuentas corrientes y de capital
Detalle por sectores institucionales. (Continuación)
Base 2000

Período de referencia: 2007 (Última información disponible publicada por el INE el 8/1/09)

Millones de euros

	Economía nacional (no consolidada)/ National economy (non-consolidated) (S.1)	Instituciones financieras/ Financial institutions (S.12)	Administraciones Públicas/ General government (S.13)	Sociedades no financieras/ Non financial corporations (S.11)	Hogares e instituciones sin fines de lucro/ Households and non-profit institutions (S.14,15)	Operaciones no sectorizadas/ Unsectorised transactions	Operaciones entre sectores residentes/ Transactions between resident sectors	Economía nacional (consolidada)/ National economy (consolidated) (S.1*)	Resto del mundo/ Rest of the world (S.2)	Total (S.1+S.2)	
	1	2	3	4	5	6	7	8	9	10	
IV. SALDOS CONTABLES											IV. BALANCING ITEMS
1. Cuenta de producción: PIB/Valor añadido bruto	1 050 595	47 861	124 856	483 727	285 558	108 593	-	1 050 595	-	-	1. Production account: GDP/Gross value added
2. Cuenta de explotación: Excedente bruto de explotación y renta mixta bruta	444 852	25 508	17 507	171 683	230 154	-	-	444 852	-	-	2. Generation of income account: Gross operating surplus and mixed income
3. Cuenta de asignación de la renta primaria: Renta Nacional Bruta (RNB)/saldo de rentas primarias bruto	1 025 079	31 710	123 032	108 325	762 012	-	-	1 025 079	-	-	3. Allocation of primary income account: GNI/Gross balance of primary income
4. Cuenta de distribución secundaria de la Renta: RNDB/Renta disponible bruta	1 015 651	22 587	265 580	57 073	670 411	-	-	1 015 651	-	-	4. Secondary distribution of income account: GNDI/Gross disposable income
5. Cuenta de redistribución de la renta en especie: RNDAB/Renta disponible ajustada bruta	1 015 651	22 587	153 503	57 073	782 488	-	-	1 015 651	-	-	5. Redistribution of income in kind account: GNADI/Gross adjusted disposable income
6. Cuenta de bienes y servicios, y de operaciones corrientes del resto del mundo:											6. Accounts of goods and services, and current transactions of the rest of the world:
6.1. Saldo de intercambios exteriores de bienes y servicios	-	-	-	-	-	-	-	-	71 210	-	6.1. External balance of goods and services
6.2. Saldo de operaciones corrientes con el exterior	-	-	-	-	-	-	-	-	106 154	-	6.2. Current external balance
7. Cuenta de utilización de la renta disponible: ANB/Ahorro bruto	221 210	21 898	73 555	57 073	68 684	-	-	221 210	-	-	7. Use of income account: GNS/Gross saving
8. Cuenta de adquisiciones de activos no financieros: capacidad (+)/necesidad (-) de financiación	-101 412	19 988	23 272	-116 224	-28 448	-	-	-101 412	101 412	-	8. Acquisition of non-financial assets account: Net lending (+) or net borrowing (-)

Reference period: 2007 (Information of the INE as at 8/1/09)

2.3 Total Economy. Current and capital accounts by institutional sector (Continued)
Base year 2000

2. MAIN ECONOMIC INDICATORS
EUR millions

Fuente: INE, IGAE y estimación BE. / Source: INE, IGAE and BE estimates.

2. CUENTAS FINANCIERAS

2.4 Cuentas de operaciones financieras. Detalle por sectores institucionales

Período de referencia: 2008-III (Última información disponible publicada en 20/01/2009)

Millones de euros

	TOTAL ECONOMÍA (no consolidada) (S.1)/ TOTAL ECONOMY (non-consolidated) (S.1) 1=2a5	Instituciones financieras (S.12)/ Financial institutions (S.12) 2	Administraciones públicas (S.13)/ General government (S.13) 3	Sociedades no financieras (S.11)/ Non-financial corporations (S.11) 4	Hogares e instituciones sin fines de lucro (S.14/5)/ Households and non-profit institutions (S.14/5) 5	Operaciones entre sectores residentes/ Transactions between residents sectors 6	TOTAL ECONOMÍA (consolidada) (S.1*)/ TOTAL ECONOMY (consolidated) (S.1*) 7=1-6	RESTO DEL MUNDO (S.2)/ REST OF THE WORLD (S.2) 8	Total/ Total 9=1+8	
I.ADQUISICIONES NETAS DE ACTIVOS FINANCIEROS (F)	64 237	66 381	10 449	-6 576	-6 018	58 913	5 323	27 560	91 797	I. NET ACQUISITION OF FINANCIAL ASSETS (F)
1. Oro monetario y DEG (F.1)	-24	-24	-	-	-	-	-24	24	-	1. Monetary gold and SDRs (F.1)
2. Efectivo y depósitos (F.2)	57 474	52 991	-2 068	-3 140	9 692	62 997	-5 522	1 217	58 691	2. Currency and deposits (F.2)
2.1. Efectivo (F.21)	-2 409	-185	-	-449	-1 775	-3 578	1 169	-	-2 409	2.1. Currency (F.21)
2.2. Depósitos transferibles (F.22)	-5 016	4 628	-2 277	1 512	-8 880	-5 016	-	-664	-5 680	2.2. Transferable deposits (F.22)
2.3. Otros depósitos (F.29)	64 899	48 548	209	-4 204	20 347	71 590	-6 692	1 881	66 780	2.3. Other deposits (F.29)
3. Valores distintos de acciones (F.3)	2 313	3 063	6 705	-1 878	-5 577	1 691	622	12 163	14 476	3. Securities other than shares (F.3)
3.1. Valores a corto plazo (F.331)	-10 845	-14 532	299	2 721	669	-10 845	-	12 348	1 503	3.1. Short term (F.331)
3.2. Valores a largo plazo (F.332)	11 801	13 254	6 388	-1 595	-6 246	12 148	-347	-185	11 616	3.2. Long term (F.332)
3.3. Derivados financieros (F.32)	1 356	4 341	19	-3 004	-	387	969	-	1 356	3.3. Financial derivatives (F.34)
4. Préstamos (F.4)	13 828	16 527	695	-3 394	...	5 618	8 210	5 967	19 795	4. Loans (F.4)
5. Acciones y otras participaciones (F.5)	-9 761	-4 670	1 064	3 170	-9 325	-14 452	4 691	7 898	-1 863	5. Shares and other equity (F.5)
5.1. Acciones (F.511/2)	94	-3 175	340	2 355	573	-2 714	2 807	6 704	6 797	5.1. Shares (F.511/2)
5.2. Otras participaciones (exc. fondos) (F.513)	2 853	77	223	2 347	207	969	1 884	1 497	4 351	5.2. Other equity (excluding mutual funds) (F.513)
5.3. Participac. en fondos de inversión (F.52)	-12 708	-1 573	-	-1 531	-10 106	-12 708	-	-303	-13 011	5.3. Mutual funds shares (F.52)
6. Reservas técnicas de seguros (F.6)	1 000	337	-	-172	835	613	387	-	1 000	6. Insurance technical reserves (F.6)
7. Otras cuentas pendientes de cobro (F.7)	-594	-1 842	4 053	-1 162	-1 642	2 447	-3 041	292	-302	7. Other accounts receivable (F.7)
TOTAL (=I+II+III)	64 237	66 381	10 449	-6 576	-6 018	58 913	5 323	27 560	91 797	TOTAL (=I+II+III)
II. OPERACIONES FINANCIERAS NETAS (=I-III) (B.9)	-22 213	6 055	-4 879	-23 097	-292	-	-22 213	22 213	-	II. NET FINANCIAL TRANSACTIONS (=I-III) (B.9)
III. PASIVOS NETOS CONTRAÍDOS (F)	86 450	60 327	15 328	16 521	-5 726	58 913	27 536	5 347	91 797	III. NET INCURRENCE OF LIABILITIES (F)
1. Efectivo y depósitos (F.2)	64 213	64 148	65	-	-	62 997	1 217	-5 522	58 691	1. Currency and deposits (F.2)
1.1. Efectivo (F.21)	-3 578	-3 643	65	-	-	-3 578	-	1 169	-2 409	1.1. Currency (F.21)
1.2. Depósitos transferibles (F.22)	-5 680	-5 680	-	-	-	-5 016	-664	-	-5 680	1.2. Transferable deposits (F.22)
1.3. Otros depósitos (F.29)	73 472	73 472	-	-	-	71 590	1 881	-6 692	66 780	1.3. Other deposits (F.29)
2. Valores distintos de acciones (F.3)	13 854	-1 313	15 156	11	-	1 691	12 163	622	14 476	2. Securities other than shares (F.3)
2.1. Valores a corto plazo (F.331)	1 503	-2 889	4 220	172	-	-10 845	12 348	-	1 503	2.1. Short term (F.331)
2.2. Valores a largo plazo (F.332)	11 963	1 022	10 936	5	-	12 148	-185	-347	11 616	2.2. Long term (F.332)
2.3. Derivados financieros (F.32)	387	554	-	-166	-	387	-	969	1 356	2.3. Financial derivatives (F.34)
3. Préstamos (F.4)	11 585	-2 540	-376	14 439	63	5 618	5 967	8 210	19 795	3. Loans (F.4)
4. Acciones y otras participaciones (F.5)	-6 554	-12 206	-	5 652	-	-14 452	7 898	4 691	-1 863	4. Shares and other equity (F.5)
4.1. Acciones (F.511/2)	3 990	686	-	3 304	-	-2 714	6 704	2 807	6 797	4.1. Shares (F.511/2)
4.2. Otras participaciones (exc. fondos) (F.513)	2 467	118	-	2 348	-	969	1 497	1 884	4 351	4.2. Other equity (excluding mutual funds) (F.513)
4.3. Participac. en fondos de inversión (F.52)	-13 011	-13 011	-	-	-	-12 708	-303	-	-13 011	4.3. Mutual funds shares (F.52)
5. Reservas técnicas de seguros (F.6)	613	613	-	-	-	613	-	387	1 000	5. Insurance technical reserves (F.6)
6. Otras cuentas pendientes de pago (F.7)	2 739	11 624	484	-3 580	-5 788	2 447	292	-3 041	-302	6. Other accounts receivable (F.7)

Reference period: 2008 q3 (Information made available on 20/01/2009)

2.4 Financial transactions accounts. Detail by institutional sectors

EUR millions

2. FINANCIAL ACCOUNTS

2. CUENTAS FINANCIERAS

2.5 Balances financieros. Detalle por sectores institucionales

Período de referencia: 2008-III (Última información disponible publicada en 20/01/2009)

Millones de euros

	TOTAL ECONOMÍA (no consolidada) (S.1)/ TOTAL ECONOMY (non-consolidated) (S.1) 1=2a5	Instituciones financieras (S.12)/ Financial institutions (S.12) 2	Administraciones públicas (S.13)/ General government (S.13) 3	Sociedades no financieras (S.11)/ Non-financial corporations (S.11) 4	Hogares e instituciones sin fines de lucro (S.14/5)/ Households and non-profit institutions (S.14/5) 5	Operaciones entre sectores residentes/ Transactions between residents sectors 6	TOTAL ECONOMÍA (consolidada) (S.1*)/ TOTAL ECONOMY (consolidated) (S.1*) 7=1-6	RESTO DEL MUNDO (S.2)/ REST OF THE WORLD (S.2) 8	Total/ Total 9=1+8	
I. ACTIVOS FINANCIEROS (AF)	8 766 519	4 567 972	316 113	2 150 673	1 731 762	7 340 401	1 426 118	2 290 015	11 056 534	I. OUTSTANDING FINANCIAL ASSETS (AF)
1. Oro monetario y DEG (AF.1)	5 836	5 836	-	-	-	-	5 836	-5 836	-	1. Monetary gold and SDRs (AF.1)
2. Efectivo y depósitos (AF.2)	2 340 086	1 208 671	97 258	254 462	779 695	2 005 258	334 828	537 946	2 878 031	2. Currency and deposits (AF.2)
2.1. Efectivo (AF.21)	101 828	7 460	-	9 507	84 862	79 745	22 084	-	101 828	2.1. Currency (AF.21)
2.2. Depósitos transferibles (AF.22)	486 791	43 408	57 692	119 483	266 207	486 791	-	10 365	497 156	2.2. Transferable deposits (AF.22)
2.3. Otros depósitos (AF.29)	1 751 466	1 157 802	39 566	125 473	428 626	1 438 722	312 744	527 581	2 279 047	2.3. Other deposits (AF.29)
3. Valores distintos de acciones (AF.3)	973 219	841 209	60 471	31 051	40 488	589 405	383 814	814 513	1 787 732	3. Securities other than shares (AF.3)
3.1. Valores a corto plazo (AF.331)	99 455	85 152	912	10 129	3 262	99 455	-	45 592	145 048	3.1. Short term (AF.331)
3.2. Valores a largo plazo (AF.332)	852 461	733 310	59 559	22 366	37 226	479 819	372 642	747 770	1 600 231	3.2. Long term (AF.332)
3.3. Derivados financieros (AF.32)	21 303	22 748	-	-1 444	-	10 131	11 172	21 151	42 454	3.3. Financial derivatives (AF.34)
4. Préstamos (AF.4)	2 278 194	2 014 867	42 895	220 432	-	2 113 841	164 353	333 392	2 611 586	4. Loans (AF.4)
5. Acciones y otras participaciones (AF.5)	2 070 610	417 533	86 968	971 661	594 447	1 585 818	484 791	558 541	2 629 151	5. Shares and other equity (AF.5)
5.1. Acciones (AF.511/2)	1 315 157	363 122	13 187	586 363	352 484	933 368	381 788	482 136	1 797 292	5.1. Shares (AF.511/2)
5.2. Otras participaciones (exc. fondos) (AF.513)	515 761	10 498	70 151	356 702	78 410	412 758	103 003	72 686	588 447	5.2. Other equity (excluding mutual funds) (AF.513)
5.3. Participac. en fondos de inversión (AF.52)	239 692	43 914	-	28 596	163 552	239 692	-	3 719	243 411	5.3. Mutual funds shares (AF.52)
6. Reservas técnicas de seguros (AF.6)	298 766	15 303	-	26 065	257 398	293 511	5 255	-	298 766	6. Insurance technical reserves (AF.6)
7. Otras cuentas pendientes de cobro (AF.7)	799 808	64 552	28 520	647 001	59 734	752 567	47 241	51 460	851 268	7. Other accounts receivable (AF.7)
TOTAL (=I+II+III)	8 766 519	4 567 972	316 113	2 150 673	1 731 762	7 340 401	1 426 118	2 290 015	11 056 534	TOTAL (=I+II+III)
II. ACTIVOS FINANCIEROS NETOS (=I-III) (BF.90)	-869 732	133 488	-204 537	-1 565 514	766 829	-	-869 732	869 733	-	II. NET FINANCIAL ASSETS (=I-III) (BF.90)
III.PASIVOS (AF)	9 636 252	4 434 484	520 650	3 716 186	964 932	7 340 401	2 295 851	1 420 282	11 056 534	III.OUTSTANDING LIABILITIES (AF)
1. Efectivo y depósitos (AF.2)	2 543 203	2 539 766	3 437	-	-	2 005 258	537 946	334 828	2 878 031	1. Currency and deposits (AF.2)
1.1. Efectivo (AF.21)	79 745	76 308	3 437	-	-	79 745	-	22 084	101 828	1.1. Currency (AF.21)
1.2. Depósitos transferibles (AF.22)	497 156	497 156	-	-	-	486 791	10 365	-	497 156	1.2. Transferable deposits (AF.22)
1.3. Otros depósitos (AF.29)	1 966 303	1 966 303	-	-	-	1 438 722	527 581	312 744	2 279 047	1.3. Other deposits (AF.29)
2. Valores distintos de acciones (AF.3)	1 403 918	1 015 361	369 496	19 061	-	589 405	814 513	383 814	1 787 732	2. Securities other than shares (AF.3)
2.1. Valores a corto plazo (AF.331)	145 048	103 583	37 389	4 075	-	99 455	45 592	-	145 048	2.1. Short term (AF.331)
2.2. Valores a largo plazo (AF.332)	1 227 589	885 463	332 107	10 019	-	479 819	747 770	372 642	1 600 231	2.2. Long term (AF.332)
2.3. Derivados financieros (AF.32)	31 282	26 315	-	4 966	-	10 131	21 151	11 172	42 454	2.3. Financial derivatives (AF.34)
3. Préstamos (AF.4)	2 447 233	31 557	83 851	1 420 891	910 935	2 113 841	333 392	164 353	2 611 586	3. Loans (AF.4)
4. Acciones y otras participaciones (AF.5)	2 144 359	495 612	-	1 648 748	-	1 585 818	558 541	484 791	2 629 151	4. Shares and other equity (AF.5)
4.1. Acciones (AF.511/2)	1 415 504	227 646	-	1 187 859	-	933 368	482 136	381 788	1 797 292	4.1. Shares (AF.511/2)
4.2. Otras participaciones (exc. fondos) (AF.513)	485 444	24 555	-	460 889	-	412 758	72 686	103 003	588 447	4.2. Other equity (excluding mutual funds) (AF.513)
4.3. Participac. en fondos de inversión (AF.52)	243 411	243 411	-	-	-	239 692	3 719	-	243 411	4.3. Mutual funds shares (AF.52)
5. Reservas técnicas de seguros (AF.6)	293 511	15 303	-	-	-	293 511	-	5 255	298 766	5. Insurance technical reserves (AF.6)
6. Otras cuentas pendientes de pago (AF.7)	804 027	58 678	63 865	627 486	53 998	752 567	51 460	47 241	851 268	6. Other accounts receivable (AF.7)

Reference period: 2008 q3 (Information made available on 20/01/2009)

2.5 Financial balance sheets. Detail by institutional sectors

EUR millions

2. FINANCIAL ACCOUNTS

2. PRINCIPALES INDICADORES ECONÓMICOS

2.6 Balanza de Pagos y Posición de Inversión Internacional frente a otros residentes en la zona del euro y al resto del mundo

Millones de euros

	Serie en cuadro y columna/ Time Series in Table and Column	2006	2007	2007 III	2007 IV	2008 I	2008 II	2008 III	
A. BALANZA DE PAGOS (Registro de transacciones)									A. BALANCE OF PAYMENTS (Transaction records)
A.1. Cuenta corriente (I - P)	17.1/1	-87 715	-105 893	-26 009	-28 884	-32 114	-26 717	-23 057	A.1. Current account (Receipts-Payments)
1.1. Balanza comercial	17.1/2	-83 272	-89 805	-22 608	-25 731	-24 427	-22 274	-20 695	1.1. Trade balance
1.2. Servicios	17.1/3	22 335	22 152	9 816	3 924	3 362	6 235	9 343	1.2. Services
1.3. Rentas	17.1/4	-20 581	-31 507	-10 336	-7 580	-6 797	-8 849	-9 683	1.3. Income
1.4. Transferencias	17.1/5	-6 198	-6 733	-2 881	504	-4 252	-1 830	-2 021	1.4. Transfers
A.2. Cuenta de capital (I - P)	17.1/6	6 196	4 516	506	2 289	2 227	1 470	1 142	A.2. Capital account (Receipts-Payments)
CUENTA CORRIENTE MÁS CUENTA DE CAPITAL . . .	17.1/7	-81 519	-101 378	-25 502	-26 595	-29 887	-25 247	-21 915	CURRENT AND CAPITAL ACCOUNT
A.3. Cuenta financiera (VNP - VNA)	17.1/8	83 276	97 633	28 076	22 834	30 435	22 092	20 686	A.3. Financial account (net change in liabilities-net change in assets)
3.1. Total, excepto Banco de España	17.1/10	109 076	83 311	5 468	11 727	31 747	9 815	9 467	3.1. Total excluding Banco de España
3.1.1. Inversiones directas	17.2/7	-58 479	-49 518	-12 992	-8 710	5 721	5 205	-7 386	3.1.1. Direct investment
3.1.2. Inversiones de cartera	17.2/8	200 030	103 804	20 681	-12 864	-28 538	24 374	23 493	3.1.2. Portfolio investment
3.1.3. Otras inversiones	17.2/9	-34 393	35 718	962	37 327	57 192	-12 522	-5 690	3.1.3. Other investment
3.1.4. Derivados financieros	17.2/10	1 919	-6 693	-3 183	-4 027	-2 628	-7 242	-950	3.1.4. Financial derivatives
3.2. Banco de España	17.1/9	-25 800	14 322	22 608	11 108	-1 312	12 277	11 220	3.2. Banco de España
3.2.1. Reservas	17.2/11	-480	-164	294	-148	109	195	-431	3.2.1. Reserves
3.2.2. Activos frente al Eurosistema	17.2/12	-12 327	28 329	25 951	13 717	-1 753	10 370	12 076	3.2.2. Claims with the Eurosystem
3.2.3. Otros activos netos	17.2/13	-12 993	-13 843	-3 638	-2 462	332	1 712	-426	3.2.3. Other net assets
A.4. Errores y omisiones netos	17.1/11	-1 757	3 744	-2 573	3 761	-547	3 155	1 229	A.4. Net errors and omissions
CUENTA FINANCIERA MÁS ERRORES Y OMISIONES .	-	81 519	101 378	25 502	26 595	29 887	25 247	21 915	FINANCIAL ACCOUNT AND NET ERRORS AND OMISSIONS
PRO MEMORIA: % PIB de A.1 + A.2	-	-8,3	-9,7	-10,1	-9,6	-11,1	-8,9	-8,4	MEMORANDUM ITEM: % of GDP of A.1 + A.2
B. POSICIÓN DE INVERSIÓN INTERNACIONAL									B. INTERNATIONAL INVESTMENT POSITION
B.1. Posición total neta	17.21/1	-667 503	-825 505	-784 093	-825 505	-849 860	-865 533	-867 476	B.1. Total net position
1.1. Banco de España	17.21/12	95 678	78 922	89 649	78 922	80 626	67 208	57 029	1.1. Banco de España
1.2. Resto sectores	17.21/2	-763 181	-904 427	-873 742	-904 427	-930 486	-932 741	-924 505	1.2. Other sectors

2. PRINCIPALES INDICADORES ECONÓMICOS

2.7 Cuentas financieras Operaciones financieras netas y Activos financieros netos de los sectores institucionales

% del PIB

	Operaciones financieras netas (1)								Activos financieros netos							
	Economía nacional							Resto del Mundo (-1)	Economía nacional					Resto del mundo (-9)		
	Total	Sociedades no financieras	Instituciones financieras		Administraciones públicas	Hogares e ISFLSH	Total		Sociedades no financieras	Instituciones financieras		Administraciones públicas	Hogares e ISFLSH			
			Monetarias	no monetarias						Monetarias	no monetarias					
1	2	3	4	5	6	7	8	9	10	11	12	13	14	15	16	
03	-2,95	-3,89	1,05	0,97	0,07	-0,23	0,13	2,95	-35,71	-99,72	2,51	1,13	1,38	-36,77	98,28	35,71
04	-4,84	-4,54	0,65	0,57	0,07	-0,35	-0,59	4,84	-52,25	-116,83	4,54	2,27	2,26	-34,55	94,59	52,25
05	-6,55	-7,06	0,85	0,78	0,07	0,96	-1,31	6,55	-56,51	-125,08	3,59	1,16	2,42	-30,35	95,33	56,51
06	-8,38	-9,35	0,63	0,72	-0,09	2,02	-1,67	8,38	-69,76	-146,14	0,31	-1,86	2,17	-24,13	100,19	69,76
07	-9,65	-12,15	1,90	1,73	0,17	2,22	-1,62	9,65	-79,57	-158,31	4,47	1,69	2,79	-19,15	93,43	79,57
04 IV	-4,84	-4,54	0,65	0,57	0,07	-0,35	-0,59	4,84	-52,25	-116,83	4,54	2,27	2,26	-34,55	94,59	52,25
05 I	-5,40	-5,27	0,55	0,46	0,09	0,18	-0,85	5,40	-53,21	-120,06	4,61	2,51	2,09	-33,05	95,29	53,21
II	-5,80	-5,96	0,57	0,51	0,06	0,24	-0,65	5,80	-53,96	-123,05	4,39	2,60	1,79	-33,54	98,24	53,96
III	-6,11	-6,76	0,58	0,54	0,04	0,60	-0,53	6,11	-56,33	-130,89	3,19	0,76	2,43	-31,38	102,75	56,33
IV	-6,55	-7,06	0,85	0,78	0,07	0,96	-1,31	6,55	-56,51	-125,08	3,59	1,16	2,42	-30,35	95,33	56,51
06 I	-6,94	-7,37	0,70	0,65	0,06	1,45	-1,73	6,94	-58,82	-131,10	0,78	-1,08	1,86	-27,38	98,88	58,82
II	-7,33	-7,27	0,60	0,62	-0,02	1,88	-2,54	7,33	-59,89	-131,33	2,41	0,26	2,15	-26,07	95,10	59,89
III	-7,91	-8,55	0,60	0,68	-0,09	1,99	-1,94	7,91	-64,23	-136,58	1,55	-0,90	2,44	-24,70	95,50	64,23
IV	-8,38	-9,35	0,63	0,72	-0,09	2,02	-1,67	8,38	-69,76	-146,14	0,31	-1,86	2,17	-24,13	100,19	69,76
07 I	-8,56	-9,13	0,85	0,93	-0,09	2,24	-2,52	8,56	-72,03	-150,44	0,04	-1,72	1,76	-21,76	100,13	72,03
II	-8,90	-10,27	1,34	1,37	-0,03	2,15	-2,12	8,90	-74,65	-151,42	0,58	-1,11	1,68	-20,64	96,84	74,65
III	-9,26	-11,26	1,56	1,49	0,08	2,71	-2,28	9,26	-76,41	-154,98	4,68	2,13	2,55	-18,60	92,50	76,41
IV	-9,65	-12,15	1,90	1,73	0,17	2,22	-1,62	9,65	-79,57	-158,31	4,47	1,69	2,79	-19,15	93,43	79,57
08 I	-9,98	-12,48	1,96	1,77	0,19	1,67	-1,13	9,98	-79,36	-153,18	8,19	4,85	3,35	-18,11	83,74	79,36
II	-9,97	-11,21	1,63	1,40	0,24	0,51	-0,91	9,97	-79,97	-148,27	9,70	5,61	4,09	-18,31	76,91	79,97
III	-9,56	-9,25	1,78	1,48	0,29	-1,60	-0,50	9,57	-79,73	-143,51	12,24	7,69	4,55	-18,75	70,29	79,73

CUENTAS FINANCIERAS
operaciones financieras netas (1)

CUENTAS FINANCIERAS
Activos financieros netos

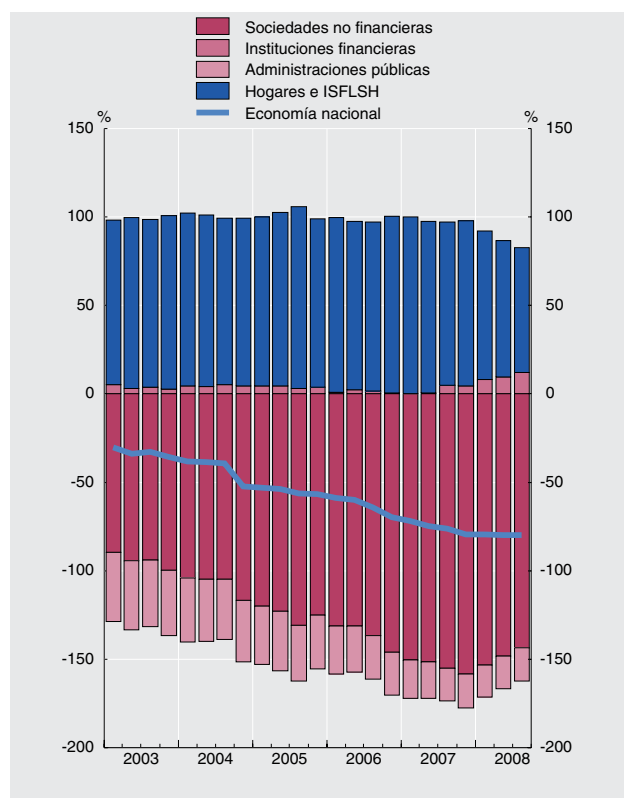
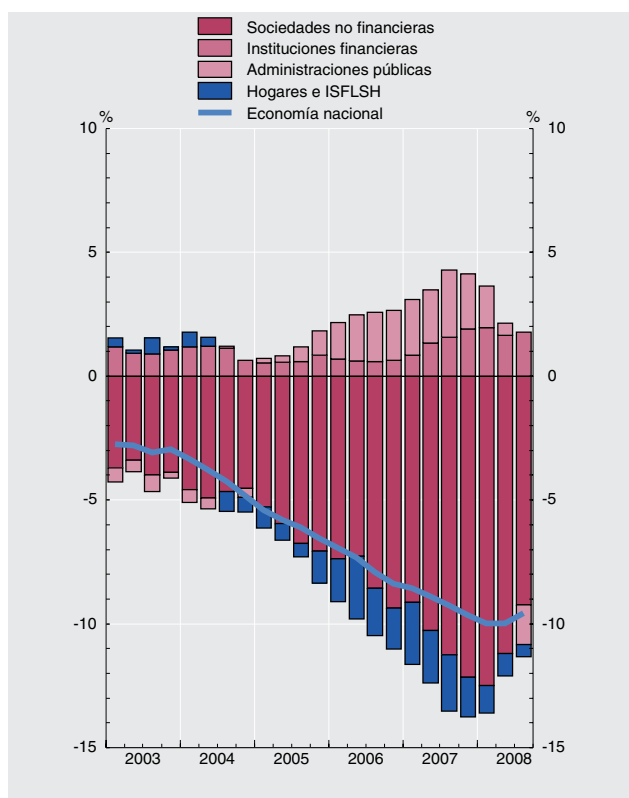

(1) En el cómputo de los ratios trimestrales se utilizan los flujos acumulados de los últimos cuatro trimestres de las operaciones financieras netas y del PIB.

2. PRINCIPALES INDICADORES ECONÓMICOS

2.8 Precios y tipos de interés
(antiguo indicador de convergencia)

	Precios (a)			Tipos de interés (b)		
	Zona del euro T12,12	España T12,12	Diferencia	Zona del euro (c)	España (c)	Diferencia
	1	2	3 = 2-1	4	5	6 = 5-4
02	2,2	3,6	1,3	4,9	5,0	0,0
03	2,1	3,1	1,0	4,2	4,1	-0,0
04	2,1	3,1	0,9	4,1	4,1	-0,0
05	2,2	3,4	1,2	3,4	3,4	-0,1
06	2,2	3,6	1,4	3,9	3,8	-0,1
07	2,1	2,8	0,7	4,3	4,3	-0,0
08	3,3	4,1	0,9	4,4	4,4	0,0
07 Nov	2,0	2,7	0,7	4,3	4,3	-0,0
07 Dic	2,1	2,8	0,7	4,3	4,3	-0,0
08 Ene	2,3	3,0	0,8	4,3	4,3	-0,0
08 Feb	2,4	3,2	0,8	4,3	4,3	-0,0
08 Mar	2,5	3,3	0,8	4,3	4,3	-0,0
08 Abr	2,6	3,5	0,9	4,4	4,3	-0,0
08 May	2,8	3,7	0,9	4,4	4,3	-0,0
08 Jun	2,9	3,9	1,0	4,4	4,4	-0,0
08 Jul	3,1	4,2	1,0	4,4	4,4	-0,0
08 Ago	3,3	4,4	1,1	4,4	4,4	0,0
08 Sep	3,4	4,5	1,1	4,4	4,4	0,0
08 Oct	3,5	4,5	1,0	4,4	4,4	0,0
08 Nov	3,4	4,4	1,0	4,4	4,4	0,0
08 Dic	3,3	4,1	0,9	4,4	4,4	0,0
09 Ene	3,1	3,8	0,7	4,3	4,4	0,0
09 Feb	...	3,5	...	4,4	4,4	0,0

PRECIOS



TIPOS DE INTERÉS

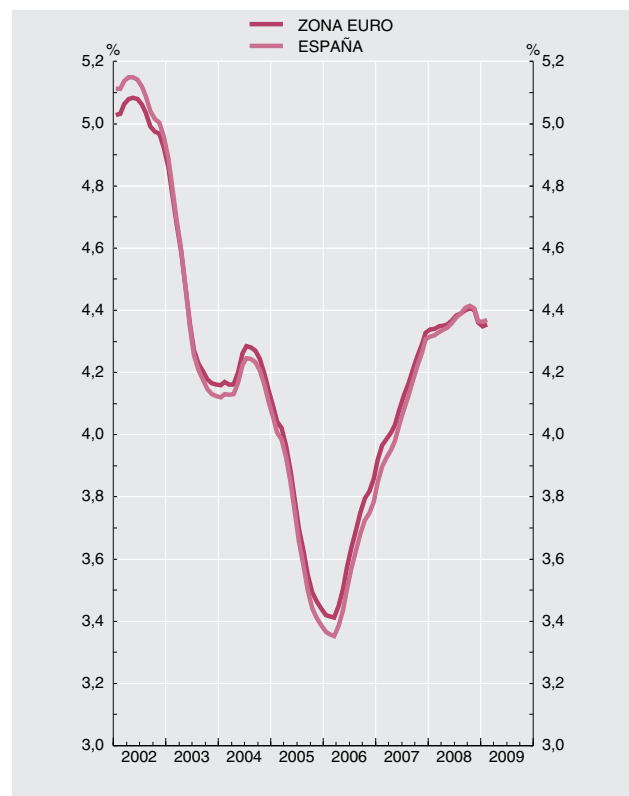

Fuente: Eurostat, Instituto Nacional de Estadística, Banco Central Europeo y Banco de España.

(a) Los IPC utilizados en las columnas 1 y 2 son: antes de diciembre de 1995, IPC nacionales. Desde diciembre de 1995 hasta noviembre de 1996, índices transitorios de precios de consumo. Desde diciembre de 1996, índices armonizados de precios de consumo.

(b) Tipo de interés de los bonos a diez años, que se utilizó para medir la convergencia de tipos de interés. Para España véase también la columna 11 del cuadro 2.10 de este Boletín.

Para los datos de los IPC y tipos de interés por países véanse los cuadros 26.15 y 26.23 de este Boletín, respectivamente.

(c) Media de los últimos doce meses.

2. PRINCIPALES INDICADORES ECONÓMICOS

2.9 Déficit y deuda (pasivos) de las Administraciones Públicas (a)

Notificaciones enviadas a la Comisión Europea						Millones de euros y porcentaje		
	1	2	3	4	5	Diferencia respecto a valores de referencia		
						6=4-3puntos	7=5-60puntos	
	Déficit	Deuda	PIB pm	Déficit % del PIB	Deuda % del PIB			
95	28 948	283 074	447 205	6,5	63,3	3,5	3,3	
96	22 974	319 593	473 855	4,8	67,4	1,8	7,4	
97	16 986	333 196	503 921	3,4	66,1	0,4	6,1	
98	17 351	345 949	539 493	3,2	64,1	0,2	4,1	
99	8 254	361 553	579 942	1,4	62,3	-1,6	2,3	
00	6 161	373 505	630 263	1,0	59,3	-2,0	-0,7	
01	4 361	377 806	680 678	0,6	55,5	-2,4	-4,5	
02	3 312	383 172	729 206	0,5	52,5	-2,5	-7,5	
03	1 622	381 562	782 929	0,2	48,7	-2,8	-11,3	
04	2 862	388 374	841 042	0,3	46,2	-2,7	-13,8	
05	-8 759	390 948	908 792	-1,0	43,0	-4,0	-17,0	
06	P -19 847	389 193	982 303	-2,0	39,6	-5,0	-20,4	
07	A -23 259	379 951	1 050 595	-2,2	36,2	-5,2	-23,8	

DÉFICIT

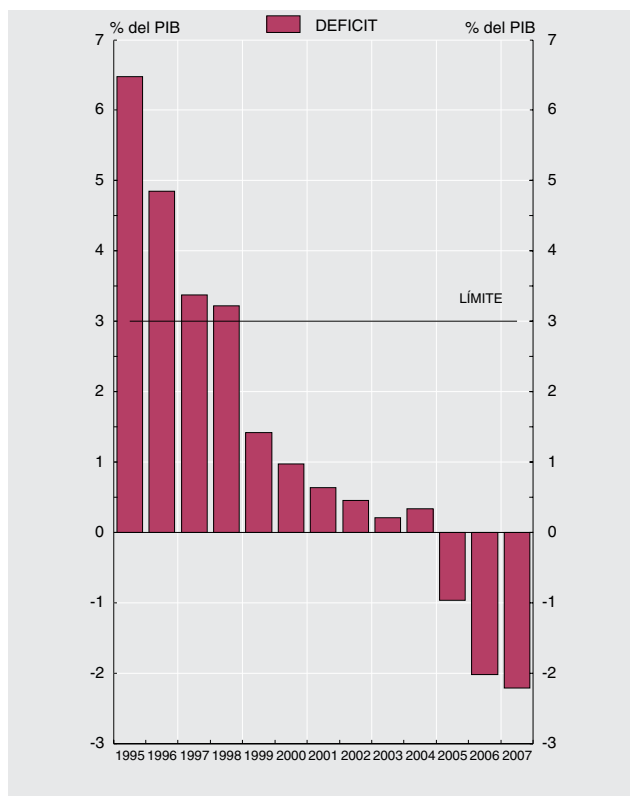

DEUDA

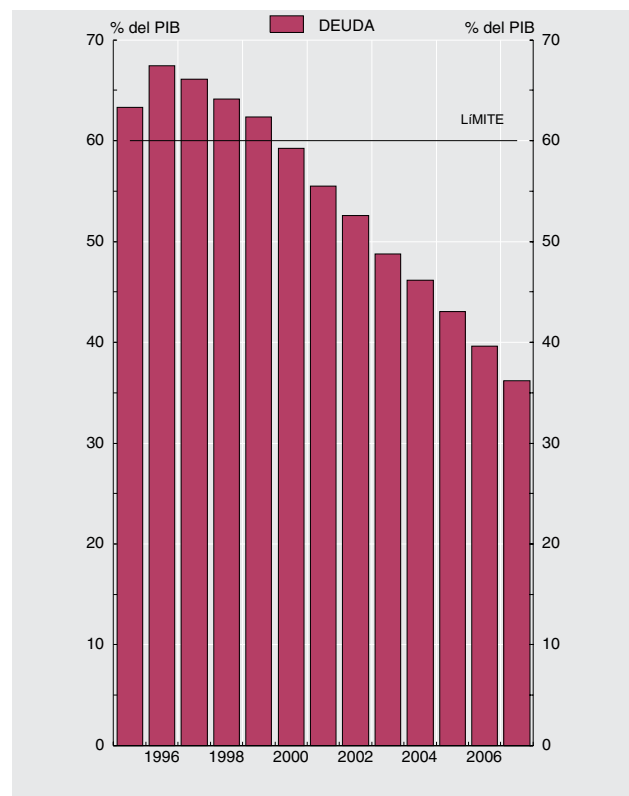

Fuentes: Déficit: Ministerio de Economía y Hacienda; Deuda: Banco de España; PIB pm: Instituto Nacional de Estadística.

a. Los datos recogidos en este cuadro corresponden a los que las autoridades españolas envían a la Comisión Europea dos veces al año (antes del 1 de abril y antes del 1 de octubre) en el marco del Protocolo sobre Déficit Excesivo / Pacto de Estabilidad y Crecimiento (Reglamento 3605/93, revisado por el Reglamento 475/2000; Resolución 97/C 236/01, Reglamento 1466/97, y Reglamento 1467/97). Los datos corresponden al cuestionario enviado a finales de septiembre 2008, y están elaborados siguiendo la metodología SEC95 (Véanse también los cuadros 11.1 y 11.8 a 11.9).

2. PRINCIPALES INDICADORES ECONÓMICOS

2.10 Tipos de interés

Porcentajes

Operaciones de política monetaria: Subastas principales de financiación (a)	Mercado interbancario de depósitos no transferibles a 3 meses	Operaciones de los Bancos / Entidades de crédito						Mercados secundarios de valores				
		Activas			Pasivas			Letras del Tesoro a 1 año	Bonos y obligaciones del Estado		Obligaciones privadas a más de dos años AIAF	
		Tipo preferencial bancos (b)	Créditos de 1 a 3 años bancos (b)	Tipo sintético entidades de crédito (c)	Cuentas corrientes bancos (b)	Depósitos 1 a 2 años bancos (b)	Tipo sintético entidades de crédito (c)		A 3 años	A 10 años criterio de convergencia		
1	2	3	4	5	6	7	8	9	10	11	12	
05	2,25	2,18	5,00	...	3,93	1,26	2,19	2,55	3,39	3,55
06	3,50	3,08	5,10	...	5,10	1,85	3,26	3,48	3,79	4,05
07	4,00	4,27	5,38	...	6,03	2,77	4,07	4,13	4,31	4,67
08	2,50	4,62	5,57	...	5,71	2,73	3,71	3,89	4,37	5,25
08 Feb	4,00	4,34	5,53	...	5,98	2,89	3,61	3,50	4,15	4,74
Mar	4,00	4,58	5,54	...	5,95	2,83	3,71	3,56	4,12	4,77
Abr	4,00	4,76	5,55	...	6,01	2,96	3,98	3,96	4,32	5,19
May	4,00	4,82	5,55	...	6,13	2,97	4,18	4,16	4,43	5,30
Jun	4,00	4,94	5,58	...	6,17	3,04	4,55	4,73	4,79	5,81
Jul	4,25	4,95	5,60	...	6,37	3,16	4,49	4,68	4,80	6,42
Ago	4,25	4,94	5,60	...	6,55	3,19	4,37	4,27	4,56	5,59
Sep	4,25	4,99	5,63	...	6,57	3,22	4,23	4,18	4,57	5,26
Oct	3,75	5,13	5,62	...	6,57	3,35	3,18	3,60	4,46	5,66
Nov	3,25	4,18	5,61	...	6,31	3,01	2,40	3,21	4,15	5,70
Dic	2,50	3,33	5,53	...	5,71	2,73	2,09	3,07	3,86	3,96
09 Ene	2,00	2,37	5,46	...	5,02	2,26	1,46	2,87	4,15	5,00
Feb	2,00	1,98	1,25	2,67	4,23	...

MERCADO INTERBANCARIO



MERCADO DE VALORES

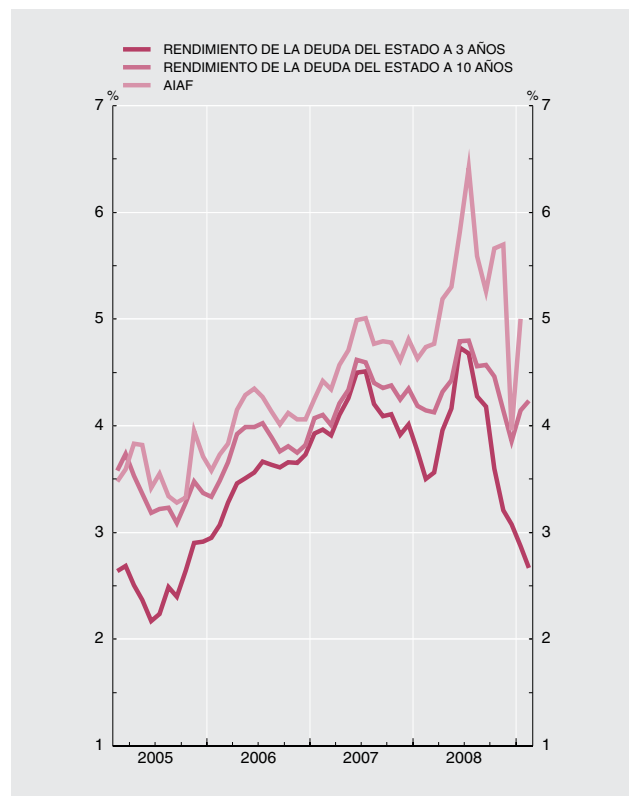

- (a) Hasta mayo de 1990 recoge el tipo medio de las subastas de PRM. Desde esa fecha y hasta diciembre de 1998, el de la subasta decenal de adquisiciones temporales de certificados del Banco de España. A partir de enero de 1999, el tipo de las operaciones principales de financiación del Eurosistema
- (b) Tipos de interés de operaciones de los Bancos declarados según la CBE 8/1990. La mayor parte de la información requerida por esta Circular ha sido reemplazada por la que establece la CBE 4/2002. Véase nota de novedades del Boletín estadístico de junio de 2003
- (c) Tipo de interés promedio de las operaciones activas/pasivas calculado a partir de los tipos de interés de operaciones nuevas de las Entidades de crédito declarados según la CBE 4/2002. Véase nota de novedades del Boletín estadístico de junio de 2003

2. PRINCIPALES INDICADORES ECONÓMICOS

2.11 Índices de competitividad de España

■ Serie representada gráficamente.

Base 1999 I=100

	Total (a) con precios de consumo frente a:			Componente nominal (b) frente a:	
	1 Zona del euro	2 Unión Europea (UE 27)	3 Países desarrollados	4 Unión Europea (UE 27)	5 Países desarrollados
05	107,0	107,0	108,9	100,1	100,9
06	108,6	108,5	110,8	100,0	101,2
07	109,5	109,2	113,0	99,9	102,3
08	110,6	111,9	116,1	101,5	104,1
07 Sep	109,3	109,1	112,9	100,0	102,4
Oct	110,3	110,1	114,4	100,1	102,8
Nov	110,5	110,6	115,1	100,3	103,2
Dic	110,6	110,9	115,4	100,5	103,4
08 Ene	110,3	111,0	115,3	100,9	103,7
Feb	109,9	110,6	114,9	100,9	103,7
Mar	109,9	111,0	115,8	101,2	104,3
Abr	110,8	112,1	117,3	101,4	104,9
May	110,9	112,1	117,2	101,3	104,7
Jun	111,1	112,3	117,5	101,3	104,8
Jul	110,7	111,8	117,2	101,3	105,1
Ago	110,6	111,6	116,4	101,3	104,5
Sep	110,4	111,5	115,6	101,5	104,0
Oct	110,9	112,0	114,8	101,5	102,8
Nov	110,9	112,9	114,9	102,2	102,7
Dic	110,5	113,7	116,2	103,3	104,2
09 Ene	109,9	113,4	115,3	103,7	104,0
Feb	103,5	103,4

ÍNDICES DE COMPETITIVIDAD DE ESPAÑA

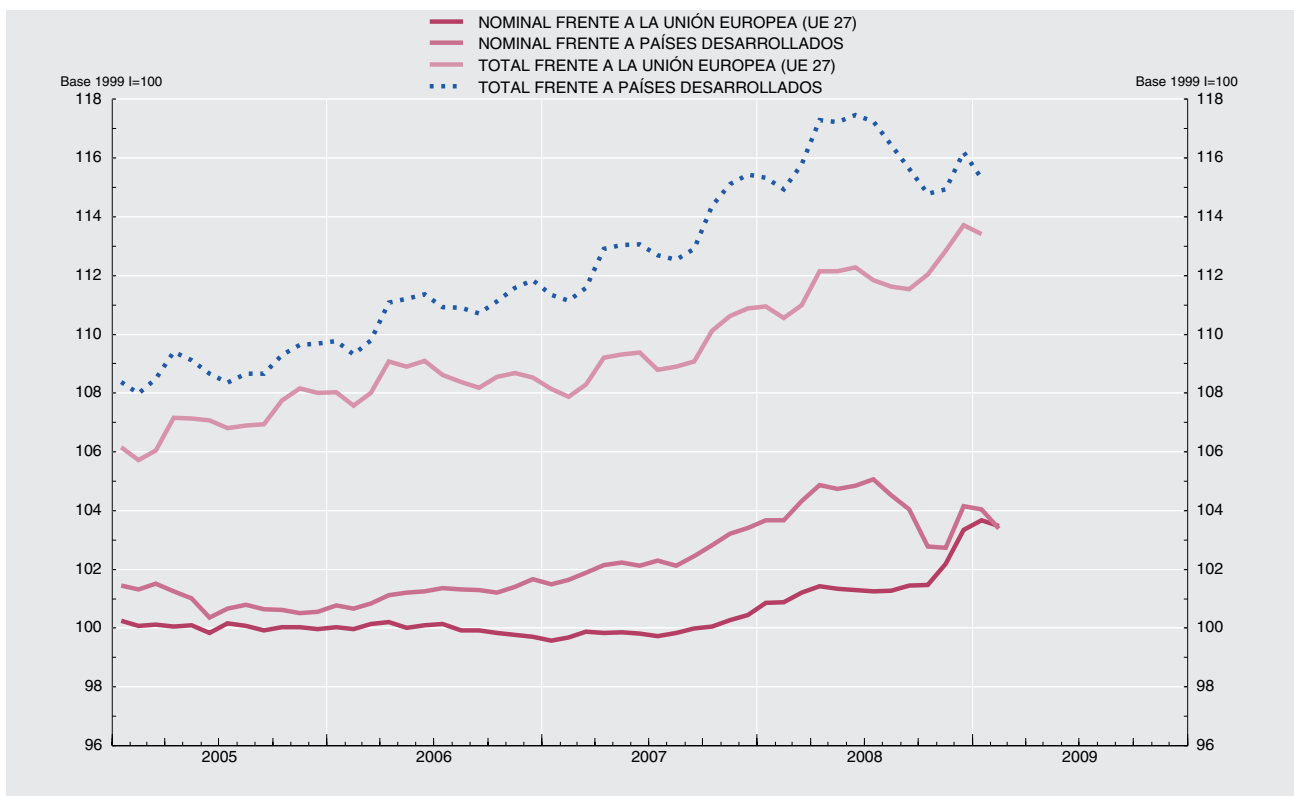

(a) Resultado de multiplicar el componente precios (precios relativos de España: relación entre el índice de precios de España y el de los países del grupo correspondiente) por el componente nominal. La caída del índice refleja mejoras de la competitividad.

(b) Media geométrica calculada con el sistema de doble ponderación a partir de las cifras de comercio exterior de manufacturas del periodo 1995-1997 (hasta 1999) y del periodo 1999-2001 (a partir de 1999).

3 CUENTAS FINANCIERAS
FINANCIAL ACCOUNTS

3. CUENTAS FINANCIERAS

3.1 Economía nacional
Balance financiero

miles de millones de euros

	Activos financieros netos	Activos financieros								Pasivos							
		Total	Oro y DEG	Efectivo y depósitos	Valores distintos de acciones	Préstamos	Acciones y otras participaciones	Reservas técnicas de seguros	Otros	Total	Efectivo y depósitos	Valores distintos de acciones	Préstamos	Acciones y otras participaciones	Reservas técnicas de seguros	Otros	
	1	2	3	4	5	6	7	8	9	10	11	12	13	14	15	16	
03		-280	5 092	6	1 150	596	1 119	1 449	220	553	5 372	1 286	576	1 234	1 512	217	547
04		-439	5 691	6	1 281	646	1 312	1 610	239	597	6 131	1 402	715	1 430	1 756	236	592
05		-514	6 799	7	1 560	774	1 563	1 966	265	665	7 313	1 716	907	1 693	2 072	261	664
06		-685	7 959	7	1 856	778	1 906	2 365	288	760	8 644	1 961	1 130	2 050	2 459	284	761
07		-836	8 919	5	2 187	914	2 184	2 526	299	803	9 755	2 338	1 346	2 345	2 623	295	808
04 IV		-439	5 691	6	1 281	646	1 312	1 610	239	597	6 131	1 402	715	1 430	1 756	236	592
05 I		-456	5 925	6	1 337	666	1 367	1 693	246	610	6 381	1 454	763	1 488	1 828	242	606
II		-472	6 323	6	1 462	709	1 443	1 820	252	631	6 796	1 586	835	1 560	1 938	248	629
III		-502	6 564	7	1 466	736	1 485	1 979	256	635	7 065	1 610	854	1 608	2 109	252	633
IV		-514	6 799	7	1 560	774	1 563	1 966	265	665	7 313	1 716	907	1 693	2 072	261	664
06 I		-546	7 122	7	1 604	778	1 645	2 150	271	667	7 667	1 752	966	1 787	2 227	268	666
II		-567	7 331	7	1 704	743	1 742	2 172	273	691	7 898	1 811	1 018	1 876	2 234	269	691
III		-619	7 560	7	1 755	764	1 809	2 228	278	721	8 179	1 861	1 074	1 949	2 301	274	721
IV		-685	7 959	7	1 856	778	1 906	2 365	288	760	8 644	1 961	1 130	2 050	2 459	284	761
07 I		-721	8 236	6	1 934	799	1 975	2 470	292	759	8 957	2 014	1 210	2 122	2 562	288	761
II		-760	8 521	5	2 037	827	2 063	2 514	296	779	9 281	2 119	1 277	2 227	2 586	291	782
III		-789	8 597	5	2 064	854	2 116	2 472	297	789	9 386	2 165	1 303	2 276	2 558	292	793
IV		-836	8 919	5	2 187	914	2 184	2 526	299	803	9 755	2 338	1 346	2 345	2 623	295	808
08 I		-846	8 727	6	2 146	945	2 209	2 317	300	804	9 574	2 338	1 341	2 372	2 420	295	808
II		-864	8 813	6	2 275	977	2 251	2 204	300	800	9 678	2 465	1 402	2 418	2 293	296	805
III		-870	8 767	6	2 340	973	2 278	2 071	299	800	9 636	2 543	1 404	2 447	2 144	294	804

3. CUENTAS FINANCIERAS

3.2 Economía nacional
Cuenta de operaciones financieras

miles de millones de euros

	Operaciones financieras netas	Adquisiciones netas de activos financieros								Pasivos netos contraídos							
		Total	Oro y DEG	Efectivo y depósitos	Valores distintos de acciones	Préstamos	Acciones y otras participaciones	Reservas técnicas de seguros	Otros	Total	Efectivo y depósitos	Valores distintos de acciones	Préstamos	Acciones y otras participaciones	Reservas técnicas de seguros	Otros	
	1	2	3	4	5	6	7	8	9	10	11	12	13	14	15	16	
03		-23	435	-	86	85	115	103	17	28	458	135	75	135	75	21	
04		-41	542	-	134	46	189	111	18	45	583	122	135	193	77	39	
05		-59	787	-	239	115	244	99	21	68	847	271	179	255	60	61	
06		-82	882	-	300	1	340	124	20	95	964	252	226	354	23	88	
07		-101	918	-	340	154	271	96	13	43	1 020	394	221	288	60	44	
04 IV		-10	183	-	47	22	55	43	7	10	193	44	51	61	31	-	
05 I		-17	163	-	52	18	55	19	6	13	180	48	42	57	10	18	
II		-14	248	-	90	31	71	30	4	21	261	93	62	68	17	17	
III		-14	96	-	4	26	42	17	3	3	109	24	19	48	15	1	
IV		-15	281	-	94	40	76	33	8	31	296	105	57	82	17	26	
06 I		-22	193	-	45	9	79	52	6	2	215	39	67	90	10	3	
II		-19	222	-	102	-30	96	28	2	24	241	62	57	88	9	22	
III		-21	183	-	50	7	69	24	3	30	204	48	44	77	5	26	
IV		-21	283	-	103	15	96	20	9	40	304	103	58	98	-1	37	
07 I		-25	196	-	78	33	59	19	6	-1	221	55	83	61	12	3	
II		-24	293	-	104	29	84	53	3	19	317	105	71	101	23	14	
III		-26	142	-	32	35	59	3	2	11	167	53	29	57	15	12	
IV		-27	288	-	126	56	68	20	3	14	314	180	38	69	9	15	
08 I		-30	2	-	-37	27	26	-20	5	1	32	13	-8	28	-8	3	
II		-25	228	-	129	58	49	-5	2	-4	253	127	73	56	-1	-4	
III		-22	64	-	57	2	14	-10	1	-1	86	64	14	12	-7	3	

3. CUENTAS FINANCIERAS

3.3 Sociedades no financieras Balance financiero

miles de millones de euros

	Activos financieros netos					Activos financieros							Pasivos					
	Total	Frente a:				Total	Efectivo y depósitos	Valores dist. acciones	Préstamos	Acciones y otras participaciones	Reservas tec. seguros	Otros	Total	Valores dist. acciones	Préstamos	Acciones y otras participaciones	Reservas tec. seguros	Otros
		Instituciones financieras	Administraciones públicas	Hogares e SFLSH	Resto del mundo													
1	2	3	4	5	6	7	8	9	10	11	12	13	14	15	16	17	18	
03	-781	-299	-37	-280	-164	1 451	153	30	164	644	17	443	2 231	12	694	1 101	1	423
04	-983	-360	-42	-323	-258	1 568	166	25	189	689	19	480	2 550	12	791	1 284	1	462
05	-1 137	-453	-41	-395	-248	1 856	196	28	199	868	21	544	2 992	11	940	1 522	2	518
06	-1 436	-634	-41	-494	-266	2 171	233	34	207	1 060	23	614	3 607	15	1 168	1 834	2	588
07	-1 663	-780	-39	-525	-319	2 332	246	35	223	1 154	25	650	3 996	16	1 355	2 001	-	624
04 IV	-983	-360	-42	-323	-258	1 568	166	25	189	689	19	480	2 550	12	791	1 284	1	462
05 I	-1 029	-379	-48	-346	-256	1 627	166	29	191	732	20	488	2 655	13	821	1 345	1	475
II	-1 077	-413	-42	-382	-240	1 726	179	28	197	789	21	513	2 803	13	863	1 435	2	491
III	-1 165	-426	-42	-440	-257	1 811	178	29	197	867	21	519	2 976	12	890	1 576	2	497
IV	-1 137	-453	-41	-395	-248	1 856	196	28	199	868	21	544	2 992	11	940	1 522	2	518
06 I	-1 216	-492	-47	-430	-246	1 967	198	34	205	963	22	544	3 183	11	1 006	1 636	2	528
II	-1 244	-537	-42	-432	-232	2 027	210	31	210	988	23	565	3 271	11	1 053	1 662	2	543
III	-1 316	-586	-46	-443	-242	2 061	220	36	204	995	23	583	3 377	14	1 105	1 695	2	560
IV	-1 436	-634	-41	-494	-266	2 171	233	34	207	1 060	23	614	3 607	15	1 168	1 834	2	588
07 I	-1 505	-656	-48	-518	-283	2 236	235	31	216	1 117	24	614	3 741	13	1 215	1 917	-	596
II	-1 542	-706	-41	-509	-287	2 305	245	37	217	1 148	25	633	3 847	14	1 282	1 941	-	610
III	-1 601	-757	-43	-500	-301	2 286	241	32	215	1 133	25	639	3 887	15	1 316	1 937	-	618
IV	-1 663	-780	-39	-525	-319	2 332	246	35	223	1 154	25	650	3 996	16	1 355	2 001	-	624
08 I	-1 634	-809	-46	-464	-314	2 235	244	33	218	1 068	26	646	3 869	19	1 367	1 851	-	632
II	-1 603	-827	-41	-423	-311	2 201	255	36	212	1 024	26	648	3 803	17	1 389	1 769	-	628
III	-1 566	-846	-44	-374	-301	2 151	254	31	220	972	26	647	3 716	19	1 421	1 649	...	627

3. CUENTAS FINANCIERAS

3.4 Sociedades no financieras Cuenta de operaciones financieras

miles de millones de euros

	Operaciones financieras netas						Adquisiciones netas de activos financieros							Pasivos netos contraídos					
	Total	Frente a:				Sin sectorizar: Otros (parte)	Total	Efectivo y depósitos	Valores dist. acciones	Préstamos	Acciones y otras participaciones	Reservas tec. seguros	Otros	Total	Valores dist. acciones	Préstamos	Acciones y otras participaciones	Reservas tec. seguros	Otros
		Instituciones financieras	Administraciones públicas	Hogares e SFLSH	Resto del mundo														
1	2	3	4	5	6	7	8	9	10	11	12	13	14	15	16	17	18	19	
03	-30	-21	-3	-7	-1	2	92	11	6	-7	59	2	22	123	-1	63	40	-	21
04	-38	-56	-1	-8	17	9	121	14	-3	19	53	2	37	159	-	92	37	-	31
05	-64	-78	7	-3	8	1	165	29	-	4	66	2	64	229	-	141	34	1	54
06	-92	-161	2	5	52	9	220	35	3	107	2	70	312	1	225	24	-	61	
07	-128	-114	5	-8	-16	5	135	17	7	3	71	2	36	263	2	178	53	-	30
04 IV	-5	-17	-	-5	10	7	45	10	2	3	19	-	11	50	-1	31	13	-	7
05 I	-26	-14	-4	-2	-	-5	29	-	4	3	12	2	8	54	1	29	6	-	18
II	-12	-29	6	-	10	1	46	13	-4	1	11	-	25	58	-	37	7	-	14
III	-18	-11	-	-2	-6	-	23	-1	1	-	16	-	6	41	-1	27	8	-	6
IV	-9	-24	5	2	4	5	68	18	-1	1	26	-	24	76	-	47	13	-	16
06 I	-30	-36	-6	2	9	2	46	1	3	3	37	2	-	76	1	62	6	-	8
II	-12	-41	5	3	19	2	55	13	-5	4	23	-	21	67	-	47	7	-	13
III	-32	-36	-3	1	5	-	50	8	3	-4	25	-	18	81	-	56	8	-	18
IV	-18	-48	6	-	19	5	70	13	2	1	22	-	31	88	-	61	4	-	23
07 I	-29	-18	-7	3	-4	-3	21	2	-	-2	19	2	-	51	-	35	6	-	11
II	-25	-43	8	3	3	4	67	10	5	-4	37	-	19	93	1	63	18	-	10
III	-43	-35	-2	-2	-9	4	17	-2	2	3	9	-	6	60	1	42	14	-	4
IV	-30	-18	6	-12	-6	-	30	7	-	5	6	-	11	59	-	38	15	-	6
08 I	-35	-21	-8	-	-3	-3	-6	-1	-	-7	4	2	-4	29	-1	12	6	-	11
II	-13	-16	5	-	-6	3	22	11	2	-	7	-	2	36	-	31	12	-	-8
III	-23	-20	-3	-2	-2	3	-7	-3	-2	-3	3	-	-1	17	-	14	6	-	-4

3. CUENTAS FINANCIERAS

3.5 Instituciones financieras
Balance financiero

miles de millones de euros

Total	Activos financieros netos					Activos financieros								Pasivos							
	Frente a:				Sin sectorizar: Oro y DEG	Total	Oro y DEG	Efectivo y depósitos	Valores dist. acciones	Préstamos	Acciones y otras participaciones	Reservas tec. seguros	Otros	Total	Efectivo y depósitos	Valores dist. acciones	Préstamos	Acciones y otras participaciones	Reservas tec. seguros	Otros	
	Sociedades no financieras	Administraciones públicas	Hogares ISFLSH	Resto del mundo																	
1	2	3	4	5	6	7	8	9	10	11	12	13	14	15	16	17	18	19	20	21	
03	20	299	156	-426	-16	6	2 183	6	440	517	924	243	11	43	2 163	1 284	206	13	411	215	34
04	38	360	134	-401	-60	6	2 528	6	509	567	1 090	299	12	45	2 490	1 399	330	15	471	235	40
05	33	453	115	-393	-149	7	3 132	7	698	683	1 329	361	13	42	3 100	1 714	514	18	550	259	45
06	3	634	81	-399	-320	7	3 691	7	863	659	1 661	433	14	55	3 688	1 958	752	19	625	282	53
07	47	780	66	-361	-443	5	4 367	5	1 109	778	1 920	480	15	60	4 320	2 335	981	31	622	295	57
04 IV	38	360	134	-401	-60	6	2 528	6	509	567	1 090	299	12	45	2 490	1 399	330	15	471	235	40
05 I	39	379	129	-399	-75	6	2 654	6	557	582	1 142	308	12	48	2 615	1 452	377	17	483	241	45
05 II	38	413	124	-400	-105	6	2 869	6	643	617	1 212	331	13	47	2 830	1 583	433	18	503	246	47
05 III	28	426	121	-396	-130	7	2 939	7	642	643	1 254	339	13	41	2 911	1 607	458	18	533	250	44
05 IV	33	453	115	-393	-149	7	3 132	7	698	683	1 329	361	13	42	3 100	1 714	514	18	550	259	45
06 I	7	492	103	-404	-192	7	3 258	7	729	665	1 404	391	13	47	3 250	1 750	583	18	591	266	43
06 II	23	537	91	-385	-228	7	3 376	7	785	636	1 496	391	13	48	3 353	1 808	642	18	572	267	46
06 III	15	586	86	-391	-273	7	3 511	7	807	643	1 567	419	14	53	3 496	1 858	687	18	606	272	56
06 IV	3	634	81	-399	-320	7	3 691	7	863	659	1 661	433	14	55	3 688	1 958	752	19	625	282	53
07 I	-	656	72	-398	-336	6	3 846	6	920	682	1 720	446	14	57	3 846	2 011	830	19	644	288	54
07 II	6	706	60	-388	-378	5	4 038	5	980	700	1 808	470	14	60	4 032	2 115	899	23	645	291	59
07 III	48	757	58	-368	-403	5	4 137	5	1 005	729	1 861	461	14	62	4 089	2 161	929	23	620	292	62
07 IV	47	780	66	-361	-443	5	4 367	5	1 109	778	1 920	480	15	60	4 320	2 335	981	31	622	295	57
08 I	87	809	72	-343	-457	6	4 352	6	1 065	806	1 950	442	15	68	4 264	2 335	976	32	569	295	58
08 II	105	827	70	-321	-477	6	4 511	6	1 151	840	1 997	436	15	66	4 407	2 462	1 035	34	523	296	57
08 III	133	846	68	-307	-479	6	4 568	6	1 209	841	2 015	418	15	65	4 434	2 540	1 015	32	496	294	59

3. CUENTAS FINANCIERAS

3.6 Instituciones financieras
Cuenta de operaciones financieras

miles de millones de euros

Total	Operaciones financieras netas					Adquisiciones netas de activos financieros								Pasivos netos contraídos							
	Frente a:				Sin sectorizar: Oro y DEG y Otros (parte)	Total	Oro y DEG	Efectivo y depósitos	Valores dist. acciones	Préstamos	Acciones y otras participaciones	Reservas tec. seguros	Otros	Total	Efectivo y depósitos	Valores dist. acciones	Préstamos	Acciones y otras participaciones	Reservas tec. seguros	Otros	
	Sociedades no financieras	Administraciones públicas	Hogares ISFLSH	Resto del mundo																	
1	2	3	4	5	6	7	8	9	10	11	12	13	14	15	16	17	18	19	20	21	
03	8	21	12	18	-43	-	271	-	50	74	121	21	1	4	263	135	74	-1	35	17	4
04	5	56	-23	23	-44	-7	324	-	72	38	169	43	-	3	318	121	125	2	40	18	13
05	8	78	-16	29	-85	3	503	-	148	106	238	13	1	-3	496	270	172	3	26	21	3
06	6	161	-28	30	-147	-10	525	-	169	-17	335	24	1	13	519	252	229	1	-1	20	18
07	20	114	-12	33	-113	-2	675	-	251	125	264	28	1	5	655	394	223	12	7	13	5
04 IV	-2	17	-1	7	-24	-1	113	-	26	16	51	20	-1	-	115	44	50	-2	17	7	-1
05 I	4	14	-5	4	-12	3	108	-	43	11	51	-1	1	2	104	48	42	2	5	6	2
05 II	2	29	-5	6	-29	1	164	-	51	29	70	14	-	-1	162	93	53	1	10	4	1
05 III	2	11	-2	13	-21	1	55	-	-1	26	42	-7	-	-5	53	24	24	-	7	3	-5
05 IV	1	24	-4	7	-23	-3	177	-	55	40	75	6	-	1	176	105	54	-	4	8	5
06 I	2	36	-8	9	-29	-5	123	-	33	-5	76	14	1	4	120	39	68	-	5	6	3
06 II	1	41	-11	9	-37	-1	131	-	57	-23	92	3	-	2	130	62	59	-	2	2	5
06 III	2	36	-5	4	-36	3	98	-	22	-2	72	1	-	5	97	48	41	-	-2	3	7
06 IV	1	48	-3	7	-44	-7	173	-	57	13	95	6	-	2	172	103	61	1	-5	9	4
07 I	5	18	-9	8	-17	5	147	-	58	25	60	3	-	3	143	55	78	-	7	6	-4
07 II	6	43	-9	8	-37	-	192	-	61	23	88	16	-	3	186	105	65	4	5	2	4
07 III	4	35	-3	8	-28	-7	105	-	27	27	55	-6	-	2	101	53	35	-	1	2	11
07 IV	5	18	9	9	-31	1	230	-	106	50	61	15	-	-2	225	180	46	8	-6	3	-6
08 I	6	21	5	2	-28	5	6	-	-43	25	33	-18	1	8	-	13	-1	1	-14	5	-4
08 II	3	16	-	9	-15	-7	187	-	87	55	48	-1	-	-2	184	127	61	2	-13	2	5
08 III	6	20	-1	5	-8	-10	66	-	53	3	17	-5	-	-2	60	64	-1	-3	-12	1	12

3. CUENTAS FINANCIERAS

3.7 Administraciones públicas
Balance financiero

miles de millones de euros

	Activos financieros netos					Activos financieros						Pasivos				
	Total	Frente a:				Total	Efectivo y depósitos	Valores dist. acciones	Préstamos	Acciones y otras participaciones	Otros	Total	Efectivo y depósitos	Valores dist. acciones	Préstamos	Otros
		Sociedades no financieras	Instituciones financieras	Hogares e ISFLSH	Resto del mundo											
1	2	3	4	5	6	7	8	9	10	11	12	13	14	15	16	
03	-287,9	37,3	-155,9	-4,8	-164,5	185,6	58,1	12,1	31,3	57,1	27,1	473,5	2,3	358,0	75,3	37,9
04	-290,6	41,8	-133,9	-5,8	-192,7	208,2	64,2	22,8	32,8	61,2	27,1	498,7	2,5	373,2	82,9	40,1
05	-275,8	40,8	-114,8	-9,0	-192,8	241,0	75,6	31,2	34,8	70,7	28,8	516,9	2,8	382,1	81,9	50,1
06	-237,0	40,9	-80,8	-12,9	-184,3	274,2	88,9	39,9	37,4	77,5	30,5	511,2	3,1	364,1	81,9	62,3
07	-201,2	38,6	-65,5	-19,7	-154,6	304,5	101,1	49,5	41,4	83,4	29,0	505,7	3,3	349,9	80,7	71,8
04 IV	-290,6	41,8	-133,9	-5,8	-192,7	208,2	64,2	22,8	32,8	61,2	27,1	498,7	2,5	373,2	82,9	40,1
05 I	-283,2	48,2	-129,0	-7,2	-195,2	213,5	66,6	22,9	33,7	63,6	26,7	496,7	2,5	372,4	86,1	35,6
05 II	-293,5	41,9	-123,8	-8,7	-202,9	221,7	71,4	27,4	33,9	65,8	23,1	515,1	2,7	389,5	81,0	42,0
05 III	-279,4	42,3	-121,2	-8,9	-191,7	231,6	73,3	30,7	34,4	67,5	25,8	511,0	2,8	383,2	80,9	44,1
05 IV	-275,8	40,8	-114,8	-9,0	-192,8	241,0	75,6	31,2	34,8	70,7	28,8	516,9	2,8	382,1	81,9	50,1
06 I	-254,0	47,2	-102,9	-8,7	-189,6	244,4	74,7	34,7	35,8	72,3	26,9	498,4	2,8	371,8	81,1	42,6
06 II	-246,9	42,2	-90,7	-10,9	-187,5	249,3	81,9	34,2	36,2	73,7	23,4	496,2	2,9	364,2	81,1	48,0
06 III	-238,0	45,8	-86,4	-10,0	-187,5	266,7	87,2	39,5	37,6	76,1	26,4	504,7	3,0	372,3	80,8	48,6
06 IV	-237,0	40,9	-80,8	-12,9	-184,3	274,2	88,9	39,9	37,4	77,5	30,5	511,2	3,1	364,1	81,9	62,3
07 I	-217,7	47,9	-71,7	-12,0	-182,0	287,2	97,2	44,2	38,7	79,1	27,9	504,9	3,1	366,6	82,3	52,9
07 II	-210,3	40,9	-60,5	-14,1	-176,6	292,6	106,2	43,4	38,6	80,3	24,2	502,9	3,1	364,4	80,9	54,4
07 III	-192,2	43,4	-57,9	-13,5	-164,3	304,2	107,0	48,7	39,6	82,2	26,8	496,4	3,3	358,4	79,1	55,6
07 IV	-201,2	38,6	-65,5	-19,7	-154,6	304,5	101,1	49,5	41,4	83,4	29,0	505,7	3,3	349,9	80,7	71,8
08 I	-193,1	46,1	-71,9	-15,2	-152,3	298,0	91,1	52,3	42,0	83,5	29,1	491,1	3,3	346,0	82,4	59,5
08 II	-198,0	41,2	-69,7	-17,3	-152,1	303,1	99,3	52,7	42,2	84,3	24,5	501,0	3,4	349,5	84,2	63,9
08 III	-204,5	43,7	-67,5	-16,3	-164,4	316,1	97,3	60,5	42,9	87,0	28,5	520,6	3,4	369,5	83,9	63,9

3. CUENTAS FINANCIERAS

3.8 Administraciones públicas
Cuenta de operaciones financieras

miles de millones de euros

	Operaciones financieras netas						Adquisiciones netas de activos financieros						Pasivos netos contraídos				
	Total	Frente a:				Sin sectorizar: Otros (parte)	Total	Efectivo y depósitos	Valores dist. acciones	Préstamos	Acciones y otras participaciones	Otros	Total	Efectivo y depósitos	Valores dist. acciones	Préstamos	Otros
		Sociedades no financieras	Instituciones financieras	Hogares e ISFLSH	Resto del mundo												
1	2	3	4	5	6	7	8	9	10	11	12	13	14	15	16	17	
03	-1,8	2,7	-12,3	-0,3	8,0	0,2	2,4	-4,2	3,9	1,6	0,4	0,7	4,2	0,2	2,5	1,0	0,6
04	-3,0	1,3	22,8	-0,8	-26,4	0,1	17,2	6,1	9,2	1,6	0,2	0,1	20,2	0,2	10,1	7,6	2,3
05	8,8	-7,5	16,3	-3,5	2,4	0,9	24,1	11,4	7,9	2,0	1,1	1,7	15,4	0,3	7,3	-1,0	8,9
06	19,8	-2,5	27,7	-3,3	-1,8	-0,3	28,5	13,3	9,5	2,6	1,3	1,7	8,7	0,3	-3,9	-0,0	12,3
07	23,3	-4,8	11,6	-7,0	23,3	0,1	27,6	12,2	10,0	4,0	3,0	-1,5	4,3	0,2	-4,7	-0,9	9,7
04 IV	-9,7	-0,3	0,6	-0,3	-7,7	-2,0	-0,4	-3,8	2,2	0,4	0,3	0,5	9,3	0,0	1,4	5,7	2,3
05 I	8,5	3,8	4,9	-1,8	-0,8	2,5	3,8	2,4	0,2	0,9	0,8	-0,4	-4,7	0,0	-1,0	3,2	-7,0
05 II	-4,1	-5,9	4,9	-1,0	-2,8	0,7	5,6	4,8	3,7	0,2	0,4	-3,5	9,6	0,1	9,0	-5,2	5,7
05 III	10,6	-0,1	2,3	-0,3	8,8	-0,1	8,6	1,9	3,3	0,4	0,5	2,6	-1,9	0,1	-4,1	-0,1	2,2
05 IV	-6,3	-5,2	4,2	-0,4	-2,8	-2,1	6,1	2,4	0,8	0,4	-0,5	3,0	12,4	0,0	3,3	1,0	8,0
06 I	13,3	6,3	8,0	0,6	-2,0	0,4	2,5	-0,9	4,0	1,0	0,4	-2,0	-10,7	0,0	-2,0	-0,8	-7,9
06 II	0,3	-4,9	10,8	-2,0	-3,4	-0,3	4,4	7,2	-0,1	0,4	0,4	-3,5	4,2	0,1	-1,6	0,0	5,6
06 III	11,9	2,5	5,4	0,9	3,0	0,1	15,3	5,3	4,8	1,4	0,8	3,0	3,4	0,1	3,1	-0,3	0,5
06 IV	-5,6	-6,5	3,5	-2,7	0,7	-0,5	6,3	1,7	0,8	-0,2	-0,3	4,1	11,9	0,0	-3,4	1,1	14,1
07 I	15,8	6,6	9,0	0,8	-0,6	0,1	12,5	8,3	4,4	1,3	1,1	-2,6	-3,4	0,0	5,5	0,5	-9,4
07 II	-0,2	-7,6	9,1	-2,2	0,9	-0,4	6,1	9,0	0,0	-0,2	1,0	-3,7	6,3	0,1	5,5	-1,1	1,9
07 III	18,0	2,2	2,6	0,5	12,8	-0,1	10,5	0,8	5,0	1,0	1,1	2,6	-7,5	0,1	-7,1	-1,8	1,3
07 IV	-10,3	-5,9	-9,0	-6,1	10,2	0,5	-1,5	-5,9	0,6	1,8	-0,3	2,3	8,9	0,0	-8,6	1,6	15,8
08 I	10,4	7,7	-5,4	4,5	3,9	-0,3	-6,2	-10,0	2,5	0,6	0,6	0,1	-16,6	0,0	-6,3	1,7	-12,0
08 II	-12,6	-5,3	0,4	-2,2	-5,1	-0,4	6,2	8,2	1,5	0,2	1,0	-4,7	18,8	0,1	12,2	1,9	4,7
08 III	-4,9	2,6	1,3	1,0	-9,3	-0,5	10,4	-2,1	6,7	0,7	1,1	4,1	15,3	0,1	15,2	-0,4	0,5

3. CUENTAS FINANCIERAS

3.9 Hogares e ISFLSH
Balance financiero

miles de millones de euros

	Activos financieros netos					Activos financieros						Pasivos		
	Total	Frente a:				Total	Efectivo y depósitos	Valores distintos de acciones	Acciones y otras participaciones	Reservas técnicas de seguros	Otros	Total	Préstamos	Otros
		Sociedades no financieras	Instituciones financieras	Administraciones públicas	Resto del mundo									
1	2	3	4	5	6	7	8	9	10	11	12	13	14	
03	769,4	280,0	425,5	4,8	59,1	1 272,7	498,5	37,6	505,4	191,5	39,6	503,3	451,1	52,1
04	795,5	322,8	401,3	5,8	65,7	1 386,7	540,5	31,3	561,1	208,9	44,8	591,1	541,9	49,2
05	866,4	394,7	393,0	9,0	69,7	1 570,5	590,5	33,2	665,7	231,1	50,0	704,1	653,5	50,5
06	984,2	493,9	398,8	12,9	78,5	1 822,4	671,2	45,2	794,0	251,0	60,9	838,2	780,8	57,4
07	981,5	525,3	361,5	19,7	75,1	1 915,1	730,3	51,1	809,3	260,0	64,3	933,5	878,2	55,3
04 IV	795,5	322,8	401,3	5,8	65,7	1 386,7	540,5	31,3	561,1	208,9	44,8	591,1	541,9	49,2
05 I	816,4	345,9	398,7	7,2	64,5	1 430,2	547,2	32,2	589,8	213,2	47,9	613,8	563,5	50,3
II	859,7	382,4	399,8	8,7	68,8	1 507,6	568,0	37,4	634,9	218,4	49,0	647,9	598,9	49,0
III	914,9	440,3	395,7	8,9	70,0	1 582,4	572,2	33,8	705,5	222,2	48,7	667,5	619,2	48,3
IV	866,4	394,7	393,0	9,0	69,7	1 570,5	590,5	33,2	665,7	231,1	50,0	704,1	653,5	50,5
06 I	917,2	430,5	403,6	8,7	74,5	1 652,8	601,7	43,2	722,9	235,6	49,3	735,6	682,4	53,2
II	900,7	432,2	384,5	10,9	73,1	1 678,3	627,0	41,7	718,7	236,8	54,1	777,6	723,4	54,1
III	920,3	442,6	390,7	10,0	77,0	1 721,3	639,6	44,9	737,6	241,0	58,2	801,1	745,0	56,0
IV	984,2	493,9	398,8	12,9	78,5	1 822,4	681,2	45,2	794,0	251,0	60,9	838,2	780,8	57,4
07 I	1 001,7	517,9	397,6	12,0	74,2	1 866,4	682,3	42,5	828,0	253,5	60,0	864,6	806,1	58,5
II	986,4	509,1	387,8	14,1	75,4	1 885,5	705,5	46,2	815,5	256,8	61,6	899,2	841,0	58,1
III	955,6	499,9	368,4	13,5	73,9	1 870,3	710,8	43,5	796,5	257,7	61,8	914,7	857,2	57,5
IV	981,5	525,3	361,5	19,7	75,1	1 915,1	730,3	51,1	809,3	260,0	64,3	933,5	878,2	55,3
08 I	893,1	464,2	342,7	15,2	71,0	1 842,4	746,1	53,6	723,6	258,3	60,7	949,2	890,1	59,1
II	831,4	423,5	321,2	17,3	69,4	1 798,5	769,3	48,4	660,2	259,2	61,4	967,1	910,8	56,3
III	766,8	374,4	306,8	16,3	69,3	1 731,8	779,7	40,5	594,4	257,4	59,7	964,9	910,9	54,0

3. CUENTAS FINANCIERAS

3.10 Hogares e ISFLSH
Cuenta de operaciones financieras

miles de millones de euros

	Operaciones financieras netas						Adquisiciones netas de activos financieros						Pasivos netos contraídos		
	Total	Frente a:				Sin sectorizar: Otros (parte)	Total	Efectivo y depósitos	Valores distintos de acciones	Acciones y otras participaciones	Reservas técnicas de seguros	Otros	Total	Préstamos	Otros
		Sociedades no financieras	Instituciones financieras	Administraciones públicas	Resto del mundo										
1	2	3	4	5	6	7	8	9	10	11	12	13	14	15	
03	1,0	7,5	-18,4	0,3	6,4	5,2	68,8	29,1	0,9	22,5	14,6	1,7	67,8	72,0	-4,1
04	-5,0	7,5	-23,4	0,8	6,7	3,4	80,0	42,5	0,8	15,7	15,7	5,3	85,0	91,3	-6,4
05	-11,9	2,8	-28,8	3,5	4,2	6,5	94,8	50,2	1,3	19,2	18,1	5,9	106,7	111,9	-5,2
06	-16,4	-5,3	-29,9	3,3	4,7	10,8	107,6	82,5	5,1	-8,2	17,3	10,8	124,0	127,9	-3,9
07	-17,0	8,0	-33,1	7,0	2,1	-1,0	81,0	59,8	12,3	-5,3	10,8	3,5	98,0	99,1	-1,1
04 IV	6,7	5,0	-6,6	0,3	2,3	5,7	25,4	15,1	1,6	3,7	7,1	-2,1	18,7	26,8	-8,0
05 I	-3,5	2,4	-3,5	1,8	-0,4	-3,7	23,0	6,7	2,7	6,7	3,8	3,0	26,5	21,7	4,8
II	0,3	0,4	-5,6	1,0	1,8	2,5	31,9	20,8	1,9	4,3	3,8	1,1	31,6	35,4	-3,8
III	-8,1	1,8	-13,1	0,3	1,2	1,7	9,8	4,3	-3,4	6,8	2,4	-0,3	17,9	20,4	-2,4
IV	-0,5	-1,9	-6,6	0,4	1,6	6,0	30,2	18,3	0,3	1,4	8,1	2,1	30,7	34,4	-3,7
06 I	-7,6	-1,8	-8,8	-0,6	1,2	2,4	21,6	11,4	6,7	0,4	3,8	-0,7	29,2	28,9	0,3
II	-7,8	-2,7	-9,4	2,0	0,2	2,2	32,2	25,5	-1,6	1,6	1,8	4,8	39,9	41,2	-1,3
III	-2,7	-1,0	-4,4	-0,9	2,7	0,8	20,1	14,2	0,9	-1,9	2,8	4,1	22,8	21,7	1,1
IV	1,7	0,2	-7,3	2,7	0,7	5,4	33,7	31,4	-1,0	-8,3	8,9	2,7	32,0	36,0	-4,0
07 I	-16,4	-3,0	-8,0	-0,8	0,2	-4,8	15,1	11,0	4,3	-3,8	4,4	-0,9	31,5	25,5	5,9
II	-4,2	-3,5	-8,2	2,2	2,7	2,5	28,1	24,1	1,4	-1,1	2,0	1,6	32,3	35,2	-3,0
III	-4,7	1,9	-7,8	-0,5	-0,7	2,5	8,8	6,4	1,0	-0,4	1,7	0,2	13,5	16,6	-3,1
IV	8,2	12,5	-9,1	6,1	-0,1	-1,2	29,0	18,3	5,5	-0,0	2,7	2,5	20,8	21,8	-1,0
08 I	-11,5	-0,5	-1,6	-4,5	-1,4	-3,5	8,4	17,2	-0,9	-7,6	3,2	-3,5	19,8	12,5	7,3
II	-1,9	-0,2	-9,1	2,2	1,8	3,4	13,2	23,5	-0,8	-12,2	2,1	0,6	15,1	21,3	-6,2
III	-0,3	1,9	-4,8	-1,0	0,1	3,5	-6,0	9,7	-5,6	-9,3	0,8	-1,6	-5,7	0,1	-5,8

3. CUENTAS FINANCIERAS

3.11 Resto del mundo
Balance financiero

miles de millones de euros

Total	Activos financieros netos					Sin sectorizar: Oro y DEG	Activos financieros						Total	Pasivos						
	Frente a:				SFLSH		Oro y DEG	Efectivo y depósitos	Valores dist. acciones	Préstamos	Acciones y otras participaciones	Otros		Efectivo y depósitos	Valores dist. acciones	Préstamos	Acciones y otras participaciones	Reservas tec. seguros	Otros	
	Sociedades no financieras	Instituciones financieras	Administraciones públicas	Hogares																
1	2	3	4	5	6	7	8	9	10	11	12	13	14	15	16	17	18	19	20	
03	280	164	16	164	-59	-6	1 142	-6	318	265	183	348	35	863	181	285	68	284	3	41
04	439	258	60	193	-66	-6	1 353	-6	327	381	199	415	36	913	206	312	81	270	3	41
05	514	248	149	193	-70	-7	1 630	-7	384	533	228	449	42	1 117	228	400	98	344	4	43
06	685	266	320	184	-79	-7	1 948	-7	381	741	267	518	47	1 262	276	389	123	424	4	46
07	836	319	443	155	-75	-5	2 228	-5	446	823	309	605	51	1 392	295	391	148	508	5	47
04 /V	439	258	60	193	-66	-6	1 353	-6	327	381	199	415	36	913	206	312	81	270	3	41
05 /	456	256	75	195	-65	-6	1 413	-6	335	419	207	420	38	957	218	322	87	285	4	42
II	472	240	105	203	-69	-6	1 488	-6	351	474	212	418	39	1 016	227	348	94	301	4	42
III	502	257	130	192	-70	-7	1 552	-7	368	488	218	445	40	1 051	224	371	95	315	4	42
IV	514	248	149	193	-70	-7	1 630	-7	384	533	228	449	42	1 117	228	400	98	344	4	43
06 /	546	246	192	190	-74	-7	1 749	-7	397	596	252	469	43	1 204	248	407	110	392	4	43
II	567	232	228	187	-73	-7	1 774	-7	371	648	249	468	44	1 207	264	373	115	406	4	44
III	619	242	273	187	-77	-7	1 854	-7	373	688	257	497	46	1 235	267	378	117	425	4	45
IV	685	266	320	184	-79	-7	1 948	-7	381	741	267	518	47	1 262	276	389	123	424	4	46
07 /	721	283	336	182	-74	-6	2 046	-6	396	800	278	530	48	1 326	315	390	131	439	4	46
II	760	287	378	177	-75	-5	2 148	-5	405	843	297	559	50	1 388	324	393	133	487	4	47
III	789	301	403	164	-74	-5	2 169	-5	419	842	295	566	50	1 379	319	393	135	480	5	47
IV	836	319	443	155	-75	-5	2 228	-5	446	823	309	605	51	1 392	295	391	148	508	5	47
08 /	846	314	457	152	-71	-6	2 222	-6	495	795	310	577	51	1 376	303	399	147	474	5	47
II	864	311	477	152	-69	-6	2 262	-6	526	806	310	573	51	1 397	336	382	143	484	5	47
III	870	301	479	164	-69	-6	2 290	-6	538	815	333	559	51	1 420	335	384	164	485	5	47

3. CUENTAS FINANCIERAS

3.12 Resto del mundo
Cuenta de operaciones financieras

miles de millones de euros

Total	Operaciones financieras netas					Sin sectorizar: Oro y DEG y Otros (parte)	Adquisiciones netas de activos financieros						Total	Pasivos netos contraídos						
	Frente a:				SFLSH		Oro y DEG	Efectivo y depósitos	Valores dist. acciones	Préstamos	Acciones y otras participaciones	Otros		Efectivo y depósitos	Valores dist. acciones	Préstamos	Acciones y otras participaciones	Reservas tec. seguros	Otros	
	Sociedades no financieras	Instituciones financieras	Administraciones públicas	Hogares																
1	2	3	4	5	6	7	8	9	10	11	12	13	14	15	16	17	18	19	20	
03	23	1	43	-8	-6	-7	126	-	54	41	22	9	-1	103	6	51	3	37	-	6
04	41	-17	44	26	-7	-6	153	-	14	104	11	23	1	112	27	15	7	57	-	7
05	59	-8	85	-2	-4	-11	229	-	51	143	21	8	6	170	20	80	10	47	-	13
06	82	-52	147	2	-5	-9	255	-	3	213	35	-1	5	173	51	-12	21	100	-	13
07	101	16	113	-23	-2	-3	238	-	77	83	30	45	4	137	22	17	13	82	1	3
04 /V	10	-10	24	8	-2	-10	56	-	-2	34	6	18	1	46	-	5	-	31	-	10
05 /	17	-	12	1	-	4	52	-	8	33	7	2	1	35	12	10	5	11	-	-3
II	14	-10	29	3	-2	-6	58	-	11	49	-	-4	2	44	7	18	3	9	-	7
III	14	6	21	-9	-1	-3	46	-	17	15	6	7	1	32	-3	22	1	9	-	4
IV	15	-4	23	3	-2	-6	73	-	16	46	8	2	2	58	4	30	1	17	-	6
06 /	22	-9	29	2	-1	-	106	-	15	67	20	4	1	84	20	9	9	45	-	-
II	19	-19	37	3	-	-2	38	-	-22	59	-3	3	1	19	18	-28	5	22	-	3
III	21	-5	36	-3	-3	-5	46	-	-	34	11	-1	2	25	2	-3	3	18	-	5
IV	21	-19	44	-1	-1	-3	66	-	11	53	7	-6	1	45	11	10	5	15	-	4
07 /	25	4	17	1	-	3	83	-	16	60	-1	7	1	57	39	10	-2	14	-	-3
II	24	-3	37	-1	-3	-7	84	-	10	48	14	10	2	60	9	6	-3	40	-	7
III	26	9	28	-13	1	1	30	-	19	-6	5	11	1	4	-2	1	7	-	-	1
IV	27	6	31	-10	-	-	42	-	32	-19	12	17	1	15	-23	-1	11	28	-	-
08 /	30	3	28	-4	1	2	46	-	59	-25	-	12	-	16	9	10	-1	-	-	-2
II	25	6	15	5	-2	-	67	-	31	16	9	11	-	42	33	-	2	7	-	-
III	22	2	8	9	-	3	28	-	1	12	6	8	-	5	-6	1	8	5	-	-3

4 ENTIDADES DE CRÉDITO
(Información obtenida de los estados de supervisión)
CREDIT INSTITUTIONS
(Data from supervisory returns)

4. ENTIDADES DE CRÉDITO
Balance agregado según los estados de supervisión

Datos referidos a Diciembre de 2008

Conceptos del Capítulo 8 Conceptos del Capítulo 4	TOTAL CAPÍTULO 4/ TOTAL CHAPTER 4	Conciliación Capítulo 8 con Capítulo 4/ Reconcilia- tion of Chapter 8 with Chapter 4	TOTAL Capítulo 8 en concep- tos del Capítulo 4/ TOTAL Chapter 8 in terms of Chapter 4	DATOS DEL CAPÍTULO 8 / CHAPTER 8 DATA				
				TOTAL	PRÉSTAMOS Y CRÉDITOS / LOANS			NO RESID EN ESPAÑA/ NON RESIDENT
					RESIDENTES EN ESPAÑA/ DOMESTIC			
				IFM/ MFI	AAPP/ GG	OSR/ ORS		
	1	2=1-3	3=4+9+14+17	4=5a8	5	6	7	8
1. Créditos	2 439 205	-1 312	2 440 518	2 440 518	263 124	52 772	1 871 337	253 284
Residentes en España	2 185 902	-1 331	2 187 234	2 187 234	263 124	52 772	1 871 337	
Sistema crediticio	263 094	-30	263 124	263 124	263 124			
Administraciones Públicas	52 919	147	52 772	52 772		52 772		
Otros sectores residentes	1 869 889	-1 448	1 871 337	1 871 337			1 871 337	
Residentes en el exterior	253 303	19	253 284	253 284				253 284
2. Valores distintos de acciones	325 620	168	325 452					
Residentes en España	243 016	454	242 562					
Sistema crediticio	49 147	-91	49 237					
Administraciones Públicas	95 684	-1 017	96 701					
Otros sectores residentes	98 185	1 561	96 624					
Residentes en el exterior	82 604	-286	82 890					
3. Acciones y participaciones	171 891	0	171 891					
Residentes en España	92 168	0	92 168					
Sistema crediticio	13 659	-13	13 672					
Otros sectores residentes	78 509	13	78 496					
Residentes en el exterior	79 724	0	79 724					
4. Operaciones no sectorizadas	286 806	-22	286 828					
TOTAL	3 223 523	-1 166	3 224 689	2 440 518	263 124	52 772	1 871 337	253 284

December 2008 data

4. Reconciliation between the credit institutions' balance sheets in chapters 4 and 8. Assets (*)

(*) Véase nota al final del capítulo/See note at the end of the chapter

**4. Conciliación entre los balances de las Entidades de Crédito
que se presentan en los capítulos 4 y 8 de este Boletín (*)
Activo**

Millones de euros

DATOS DEL CAPÍTULO 8 / CHAPTER 8 DATA					DATOS DEL CAPÍTULO 8/CHAPTER 8 DATA				Chapter 8 headings
VALORES DISTINTOS DE ACCIONES / SECURITIES OTHER THAN SHARES					ACCIONES Y PARTICIPACIONES / SHARES AND OTHER EQUITY			SIN SEC- TORIZAR/ UNCLASSI- FIED	
TOTAL	RESIDENTES EN ESPAÑA / DOMESTIC			NO RESIDEN- TES EN ESPAÑA/ NON RESIDENT	TOTAL	RESIDENTES EN ESPAÑA/ DOMESTIC	NO RESIDEN- TES EN ESPAÑA/ NON RESIDENT		
9	IFM/ MFI	AAPP/ GG	OSR/ ORS	13	14=15+16	15	16	17	
									Chapter 4 headings
									1. Loans
									Domestic
									Credit system
									General Government
									Other resident sectors
									Non resident
									2. Securities other than shares
									Domestic
									Credit system
									General Government
									Other resident sectors
									Non resident
									3. Shares and other equity
									Domestic
									Credit system
									Other resident sector
									Non resident
									4. Unclassified
									286 828
									286 828
									TOTAL

EUR millions

**4. CREDIT INSTITUTIONS
Aggregated balance sheets
data from supervisory returns**

4. ENTIDADES DE CRÉDITO
Balance agregado según los estados de supervisión

Datos referidos a Diciembre de 2008

Conceptos del Capítulo 8 Conceptos del Capítulo 4	TOTAL CAPÍTULO 4/ TOTAL CHAPTER 4	Conciliación con Capítulo 4/ Reconcilia- tion with Chapter 4	TOTAL Capítulo 8 en concep- tos del ca- pítulo 4/ TOTAL Chapter 8 in terms of Chapter 4	DATOS DEL CAPÍTULO 8		
				TOTAL	DEPÓSITOS /	
					RESIDENTES EN ESPAÑA	
				TOTAL	IFM/ MFI	
	1	2=1-3	3=4+10+11	4=5 + 9	5=6 A 8	6
1. Depósitos	2 327 580	1 432	2 326 149	2 326 149	1 821 401	328 994
Residentes en España	1 822 833	1 432	1 821 401	1 821 401	1 821 401	328 994
Sistema crediticio	315 027	-7 485	322 512	322 512	322 512	322 512
Administraciones Públicas	75 996	-0	75 996	75 996	75 996	
Otros sectores residentes	1 431 810	8 917	1 422 893	1 422 893	1 422 893	6 482
Residentes en el exterior	504 748	-0	504 748	504 748		
2. Valores distintos de acciones y participaciones . .	395 204	-3 422	398 626			
3. Operaciones no sectorizadas	500 742	827	499 914			
TOTAL	3 223 526	-1 163	3 224 689	2 326 149	1 821 401	328 994

December 2008 data

4. Reconciliation between the credit institutions' balance sheets in chapters 4 and 8 (*). Liabilities

(*) Véase nota al final del capítulo/See note at the end of the chapter

4. Conciliación entre los balances de las Entidades de Crédito que se presentan en los capítulos 4 y 8 de este Boletín (*) Pasivo

Millones de euros

<i>/CHAPTER 8 DATA</i>			<i>DATOS DEL CAPÍTULO 8/CHAPTER 8 DATA</i>		Chapter 8 headings Chapter 4 headings
<i>DEPOSITS</i>			<i>Sin sectorizar/Unclassified</i>		
<i>/ DOMESTIC</i>		<i>Residentes en el resto del mundo/ Rest of the world</i>	<i>Valores distintos de accs.y participac/ Securities other than shares</i>	<i>Resto/ Other</i>	
<i>AAPP/ General Government</i>	<i>OSR/ ORS</i>				
7	8	9	10	11	
75 996	1 416 411	504 748			1. Deposits
75 996	1 416 411				Domestic
75 996	1 416 411				Credit system
					General Government
		504 748			Other resident sectors
			398 626		Non resident
					2. Securities other than shares
				499 914	3. Unsectorised transactions
75 996	1 416 411	504 748	398 626	499 914	TOTAL

EUR millions

**4. CREDIT INSTITUTIONS
Aggregated balance sheets
data from supervisory returns**

4. ENTIDADES DE CRÉDITO
A) Balance agregado según los estados de supervisión

4.A Activo=Pasivo de las entidades de crédito, por instituciones

Millones de euros

	Total Entidades de crédito (a) 1=2+6+7	Bancos, Cajas de ahorros y Cooperativas de crédito				EFC (e) 6	ICO 7
		Total 2=3+4+5	Bancos (b) 3	Cajas de ahorros (c) 4	Cooperativas de crédito (d) 5		
02	1 352 406	1 288 178	727 609	510 141	50 427	38 398	25 830
03	1 514 635	1 447 344	825 331	565 908	56 105	39 840	27 451
04	1 727 212	1 655 263	943 152	647 041	65 070	46 011	25 938
05	R 2 149 656	2 067 500	1 168 506	816 814	82 180	55 601	26 555
06	2 517 114	2 420 500	1 315 181	1 007 195	98 123	63 867	32 747
07							
<i>Ago</i>	2 760 518	2 656 159	1 423 267	1 126 600	106 292	61 567	42 792
<i>Sep</i>	2 830 476	2 724 613	1 477 304	1 140 942	106 367	62 270	43 592
<i>Oct</i>	2 878 895	2 771 352	1 517 261	1 147 730	106 361	63 119	44 424
<i>Nov</i>	2 926 656	2 820 143	1 544 844	1 166 476	108 823	64 660	41 854
<i>Dic</i>	2 946 495	2 836 830	1 554 584	1 171 481	110 765	69 311	40 354
08							
<i>Ene</i>	2 922 839	2 812 150	1 536 360	1 165 617	110 173	67 641	43 048
<i>Feb</i>	2 973 166	2 861 009	1 582 283	1 168 455	110 271	68 293	43 864
<i>Mar</i>	2 967 592	2 854 241	1 562 171	1 181 431	110 639	68 861	44 490
<i>Abr</i>	2 999 749	2 883 418	1 590 221	1 182 053	111 144	69 548	46 783
<i>May</i>	3 028 422	2 910 708	1 599 563	1 198 965	112 179	70 681	47 033
<i>Jun</i>	3 091 325	2 972 943	1 635 184	1 224 346	113 413	72 030	46 352
<i>Jul</i>	3 113 795	2 993 050	1 654 924	1 224 086	114 041	72 930	47 815
<i>Ago</i>	3 123 550	3 002 105	1 663 962	1 223 900	114 243	72 138	49 307
<i>Sep</i>	3 142 306	3 019 008	1 675 993	1 229 258	113 757	72 409	50 888
<i>Oct</i>	3 189 030	3 062 022	1 714 823	1 233 346	113 853	71 870	55 138
<i>Nov</i>	3 215 135	3 088 798	1 724 839	1 249 564	114 395	71 582	54 755
<i>Dic</i>	P 3 223 523	3 096 163	1 718 527	1 261 803	115 833	73 743	53 617

Veáanse notas al final del capítulo

4. ENTIDADES DE CRÉDITO
A) Balance agregado según los estados de supervisión

4.1 Activo

Millones de euros

	Total 1 =2a11	Créditos				Valores distintos de acciones y participaciones		Acciones y participaciones		Activos no sectorizados		Promemoria Del cual	
		Residentes en España			Resto del mundo 5	Residentes en España (c) 6	Resto del mundo (c) 7	Residentes en España (c) 8	Resto del mundo 9	Efectivo 10	Otros (d) 11	Dudosos (e) 12	Morosos (f) 13
		EC 2	AAPP (a) 3	OSR (b) 4									
02	1 352 406	155 305	33 102	701 663	113 472	129 722	44 771	55 510	28 685	6 975	83 201	9 419	...
03	1 514 635	167 420	35 585	802 212	116 643	146 902	66 838	67 094	20 804	7 186	83 950	9 529	...
04	1 727 212	184 895	37 639	945 697	123 860	147 553	74 953	77 927	36 500	7 578	91 210	9 231	...
05	R 2 149 656	209 552	40 946	1 202 617	158 840	150 295	119 477	86 953	37 322	7 651	136 004	10 480	7 764
06	2 517 114	224 052	41 278	1 508 626	208 267	134 694	85 055	103 700	48 189	8 352	154 901	11 626	8 996
07													
<i>Ago</i>	2 760 518	201 051	40 563	1 685 143	252 552	153 816	85 274	105 489	55 828	7 269	173 532	14 941	...
<i>Sep</i>	2 830 476	218 676	41 022	1 706 126	261 152	165 006	84 000	102 770	63 615	7 160	180 950	15 267	12 517
<i>Oct</i>	2 878 895	212 962	40 733	1 725 494	259 772	175 031	83 934	105 189	81 557	7 624	186 598	16 351	...
<i>Nov</i>	2 926 656	213 230	40 880	1 747 567	275 828	183 909	82 395	103 436	82 030	7 295	190 085	16 858	...
<i>Dic</i>	2 946 495	246 129	42 841	1 760 213	254 491	187 027	80 882	101 817	81 801	8 542	182 754	17 147	14 063
08													
<i>Ene</i>	2 922 839	199 731	41 508	1 767 476	289 198	182 592	74 952	99 740	80 995	7 643	179 006	19 326	...
<i>Feb</i>	2 973 166	202 658	42 874	1 777 887	301 929	183 941	87 598	97 425	80 870	7 130	190 852	21 075	...
<i>Mar</i>	2 967 592	213 945	43 620	1 793 358	257 972	188 912	87 540	98 337	79 062	7 707	197 139	22 519	18 967
<i>Abr</i>	2 999 749	213 106	44 635	1 802 763	274 398	191 657	86 358	107 591	80 075	7 671	191 495	25 869	...
<i>May</i>	3 028 422	215 342	45 722	1 814 329	281 583	195 179	86 666	102 085	81 418	7 251	198 847	29 063	...
<i>Jun</i>	3 091 325	226 719	47 315	1 838 175	288 628	205 803	87 480	97 150	79 360	7 645	213 050	32 284	26 325
<i>Jul</i>	3 113 795	230 241	45 466	1 842 592	292 030	209 542	87 983	98 782	94 517	7 990	204 651	42 172	...
<i>Ago</i>	3 123 550	231 962	45 028	1 842 784	303 748	204 937	87 830	95 649	94 729	7 750	209 133	47 767	...
<i>Sep</i>	3 142 306	245 151	46 218	1 852 563	292 079	203 076	86 462	95 406	94 122	7 460	219 769	50 350	38 863
<i>Oct</i>	3 189 030	265 042	46 401	1 861 244	289 496	209 842	86 349	94 460	81 157	7 620	247 420	56 236	...
<i>Nov</i>	3 215 135	248 518	47 398	1 868 057	281 216	229 589	84 887	94 056	80 593	7 408	273 412	61 865	...
<i>Dic</i>	P 3 223 523	263 094	52 919	1 869 889	253 303	243 016	82 604	92 168	79 724	9 007	277 799	65 688	52 175

Veáanse notas al final del capítulo

4. ENTIDADES DE CRÉDITO

4.2 Pasivo

A) Balance agregado según los estados de supervisión

Millones de euros

	Total	Depósitos					Pasivos no sectorizados			
		Total	Residentes en España			Resto del mundo	Valores distintos de acciones y particip.	Capital y reservas (c)	Pasivos de Obra Benéfica-Social (d)	Periodificación y otros pasivos (d)
			EC	AAPP (a)	OSR (b)					
02	1 352 406	1 080 755	171 027	40 016	594 800	274 912	79 516	114 665	1 738	75 733
03	1 514 635	1 192 661	193 675	35 255	643 804	319 928	120 331	122 480	1 844	77 319
04	1 727 212	1 307 745	199 366	42 334	737 705	328 339	180 687	147 481	1 918	89 382
05	R 2 149 656	1 592 917	226 857	55 303	927 350	383 406	257 896	166 575	2 245	130 023
06	2 517 114	1 819 699	228 281	66 715	1 144 144	380 560	352 634	180 970	2 529	161 283
07 Ago	2 760 518	1 948 590	203 586	72 903	1 261 840	410 261	427 498	190 192	3 451	190 787
<i>Sep</i>	2 830 476	2 003 542	231 323	79 377	1 274 799	418 043	429 968	192 954	3 369	200 643
<i>Oct</i>	2 878 895	2 035 171	233 104	80 032	1 283 615	438 240	428 208	203 393	3 238	208 886
<i>Nov</i>	2 926 656	2 076 667	238 500	85 696	1 301 225	451 245	425 972	206 009	3 174	214 834
<i>Dic</i>	2 946 495	2 107 749	268 638	75 220	1 322 201	441 690	426 416	206 284	2 994	203 052
08 Ene	2 922 839	2 078 026	226 740	61 937	1 319 225	470 125	424 586	211 195	2 918	206 114
<i>Feb</i>	2 973 166	2 130 318	233 064	69 519	1 324 853	502 881	423 863	211 753	2 807	204 425
<i>Mar</i>	2 967 592	2 130 823	233 016	64 594	1 341 390	491 822	414 893	209 872	3 304	208 700
<i>Abr</i>	2 999 749	2 160 830	251 543	71 699	1 338 504	499 084	418 649	207 550	3 820	208 900
<i>May</i>	3 028 422	2 171 887	248 373	68 914	1 347 043	507 557	435 225	205 125	3 916	212 269
<i>Jun</i>	3 091 325	2 217 205	257 370	63 419	1 383 398	513 018	437 962	201 322	4 213	230 623
<i>Jul</i>	3 113 795	2 223 259	261 624	67 660	1 384 362	509 613	437 521	206 623	4 024	242 369
<i>Ago</i>	3 123 550	2 244 559	263 474	65 446	1 398 797	516 842	435 176	211 491	3 922	228 403
<i>Sep</i>	3 142 306	2 265 532	277 680	73 004	1 402 003	512 845	425 583	213 599	3 736	233 857
<i>Oct</i>	3 189 030	2 321 112	317 230	60 533	1 400 025	543 324	413 047	221 527	3 556	229 789
<i>Nov</i>	3 215 135	2 328 227	313 263	70 590	1 408 833	535 541	406 617	231 593	3 393	245 306
<i>Dic</i>	P 3 223 523	2 327 580	315 027	75 996	1 431 810	504 748	395 204	242 358	3 136	255 247

Veáanse notas al final del capítulo

4. ENTIDADES DE CRÉDITO

4.3 Crédito.

A) Balance agregado según los estados de supervisión

Otros sectores residentes.

Millones de euros

	Total (a)	Del cual:		Crédito comercial	Del cual:				Deudores a la vista	Arrendamiento financiero	Dudosos (c)	Crédito asumido por el Estado	
		A tipo variable	En moneda extranjera		Deudores con garant. real	Con garant. hipotecaria	Otros deudores a plazo						
							Total	Adquis. tempor. activos					Activos financ. híbridos (b)
1=4+5+7	2	3	4	5	6	7	8	9	10	11	12	13	
02	701 663	422 775	9 842	50 434	363 962	354 365	238 193	4 481	...	19 372	22 033	7 668	-
03	802 212	493 668	7 912	55 531	442 125	430 885	250 899	5 301	...	20 923	25 069	7 666	-
04	945 697	602 618	7 179	60 249	544 918	531 642	280 811	8 858	...	22 955	29 282	7 484	-
05	R 1 202 617	789 263	8 669	75 361	729 287	709 682	325 290	3 683	33	28 057	34 990	9 631	-
06	1 508 626	1 016 519	11 440	85 376	922 976	883 841	414 589	3 524	14	34 113	40 713	10 859	-
07 Ago	1 685 143	1 151 376	17 809	87 622	1 031 487	980 880	474 703	4 869	-	32 645	44 614	14 073	-
<i>Sep</i>	1 706 126	1 169 277	17 053	87 875	1 038 621	990 042	484 708	7 513	-	35 586	45 006	14 330	-
<i>Oct</i>	1 725 494	1 173 843	17 456	86 227	1 049 033	1 000 187	493 172	6 087	-	36 357	45 306	15 400	-
<i>Nov</i>	1 747 567	1 191 398	17 482	87 973	1 058 631	1 009 383	497 337	5 746	-	42 109	45 611	15 906	-
<i>Dic</i>	1 760 213	1 197 991	15 910	90 842	1 068 372	1 018 785	497 883	6 537	-	40 572	46 293	16 251	-
08 Ene	1 767 476	1 208 001	17 238	89 519	1 071 400	1 023 212	501 159	3 826	-	40 963	46 050	18 385	-
<i>Feb</i>	1 777 887	1 217 552	17 466	88 741	1 078 039	1 030 284	504 757	4 768	-	40 246	45 988	20 116	-
<i>Mar</i>	1 793 358	1 225 049	17 099	83 657	1 085 704	1 037 446	511 770	9 274	-	44 070	46 580	21 578	-
<i>Abr</i>	1 802 763	1 232 181	17 975	85 439	1 091 191	1 044 029	511 829	6 231	-	42 464	46 932	24 907	-
<i>May</i>	1 814 329	1 238 397	17 529	85 193	1 096 378	1 048 688	512 722	7 174	-	44 877	47 106	28 055	-
<i>Jun</i>	1 838 175	1 248 635	18 466	81 162	1 101 347	1 054 296	522 363	12 782	6	54 655	47 428	31 220	-
<i>Jul</i>	1 842 592	1 252 935	19 178	83 612	1 103 057	1 058 463	519 635	7 379	14	47 205	48 034	41 048	-
<i>Ago</i>	1 842 784	1 252 988	20 648	83 608	1 103 952	1 057 848	517 788	8 666	24	43 478	47 387	46 572	-
<i>Sep</i>	1 852 563	1 261 207	23 919	76 076	1 107 513	1 061 963	527 667	10 016	35	45 564	47 036	48 707	-
<i>Oct</i>	1 861 244	1 268 659	26 659	75 582	1 106 938	1 063 178	531 064	9 908	60	46 598	46 641	54 421	-
<i>Nov</i>	1 868 057	1 267 933	26 804	76 272	1 105 659	1 062 669	526 731	10 530	85	53 352	46 153	59 888	-
<i>Dic</i>	P 1 869 889	1 247 962	24 904	74 215	1 108 816	1 064 549	529 457	16 070	5	49 044	45 230	63 127	-

Veáanse notas al final del capítulo

4. ENTIDADES DE CRÉDITO
A) Balance agregado según los estados de supervisión

4.4 Activo. Valores

Millones de euros

	Valores distintos de acciones y participaciones										Acciones y participaciones				
	Total 1=2+8	Residentes en España						Resto del mundo			Total 11= 12+15	Residentes España			RM 15
		Total 2=3+4+7	EC 3	AAPP			OSR 7	Neto 8=9-10	Total 9	Posic. cortas (a) 10		Total 12=13+14	EC 13	OSR 14	
				Neto 4=5-6	Total 5	Posic. cortas (a) 6									
02	174 493	129 722	5 635	104 859	104 859	...	19 229	44 771	44 771	...	84 195	55 510	7 573	47 937	28 685
03	213 740	146 902	7 848	114 025	114 025	...	25 029	66 838	66 838	...	87 898	67 094	9 408	57 686	20 804
04	221 906	147 553	16 942	95 752	95 752	...	34 859	74 353	74 353	...	114 427	77 927	11 143	66 785	36 500
05	R 269 772	150 295	22 599	86 188	95 283	9 095	41 508	119 477	121 673	2 196	124 274	86 953	13 418	73 535	37 322
06	219 749	134 694	24 906	70 477	76 439	5 962	39 310	85 055	87 146	2 091	151 889	103 700	16 268	87 432	48 189
07															
<i>Ago</i>	239 090	153 816	32 328	68 947	73 827	4 880	52 541	85 274	87 995	2 720	161 317	105 489	15 783	89 707	55 828
<i>Sep</i>	249 006	165 006	35 484	73 029	77 029	4 000	56 493	84 000	85 963	1 963	166 386	102 770	14 805	87 965	63 615
<i>Oct</i>	258 965	175 031	38 278	71 638	74 564	2 926	65 115	83 934	86 892	2 957	186 746	105 189	16 908	88 281	81 557
<i>Nov</i>	266 303	183 909	39 601	74 760	77 923	3 163	69 548	82 395	85 126	2 731	185 467	103 436	16 250	87 186	82 030
<i>Dic</i>	267 909	187 027	37 154	76 499	79 423	2 924	73 374	80 882	83 250	2 369	183 617	101 817	16 015	85 801	81 801
08															
<i>Ene</i>	257 543	182 592	35 165	75 772	78 738	2 966	71 655	74 952	76 931	1 979	180 735	99 740	18 304	81 437	80 995
<i>Feb</i>	271 540	183 941	35 515	75 673	78 921	3 249	72 754	87 598	89 283	1 685	178 295	97 425	16 439	80 986	80 870
<i>Mar</i>	276 452	188 912	34 787	73 659	77 263	3 604	80 467	87 540	89 089	1 549	177 399	98 337	16 742	81 594	79 062
<i>Abr</i>	278 015	191 657	35 778	69 868	73 783	3 915	86 011	86 358	87 734	1 376	187 666	107 591	20 357	87 234	80 075
<i>May</i>	281 845	195 179	38 877	72 827	76 426	3 599	83 475	86 666	88 458	1 792	183 503	102 085	17 282	84 802	81 418
<i>Jun</i>	293 283	205 803	41 561	74 295	78 258	3 963	89 947	87 480	90 225	2 745	176 510	97 150	15 685	81 465	79 360
<i>Jul</i>	297 525	209 542	41 146	74 725	78 257	3 533	93 672	87 983	90 540	2 556	193 299	98 782	19 228	79 555	94 517
<i>Ago</i>	292 767	204 937	40 519	74 816	78 429	3 613	89 602	87 830	90 175	2 345	190 377	95 649	16 298	79 350	94 729
<i>Sep</i>	289 538	203 076	40 094	73 477	77 652	4 175	89 506	86 462	88 685	2 223	189 528	95 406	15 228	80 178	94 122
<i>Oct</i>	296 191	209 842	40 677	76 357	80 868	4 510	92 808	86 349	88 601	2 252	175 617	94 460	16 016	78 444	81 157
<i>Nov</i>	314 477	229 589	43 286	89 764	94 395	4 631	96 539	84 887	86 123	1 235	174 649	94 056	14 304	79 752	80 593
<i>Dic</i>	P 325 620	243 016	49 147	95 684	100 316	4 632	98 185	82 604	83 738	1 134	171 891	92 168	13 659	78 509	79 724

Veáanse notas al final del capítulo

4. ENTIDADES DE CRÉDITO
A) Balance agregado según los estados de supervisión

4.5 Pasivo. Otros sectores residentes.

Millones de euros

	Total (a) +12 9+10+11 1=3+7+8+	Depósitos						Pasivos por trans- ferencias de activos (b) 8	Pasivos finan- cieros híbridos (c) 9	Cesión temporal de activos 10	Depósi- tos su- bordina- dos (d) 11	Otros pasivos 12	Promemoria: Depósitos distribui- dos por provincias. Entidades de depósito (e) 13
		En moneda extran- jera 2	En euros				En moneda extran- jera 7						
			Total 3=4 a 6	A la vista 4	De ahorro 5	A plazo 6							
02	594 800	3 861	496 771	155 341	128 037	213 393	3 503	...	93 445	975	106	592 857	
03	643 804	4 157	547 376	170 185	145 037	232 154	4 099	...	89 618	2 496	214	639 809	
04	737 705	5 703	623 749	188 027	157 902	277 819	5 589	...	95 448	12 404	516	723 300	
05	R 927 350	15 639	732 471	223 587	173 718	335 166	14 672	59 290	18 104	84 404	18 409	784 213	
06	1 144 144	32 717	884 995	261 928	186 408	436 659	29 208	96 179	23 519	83 851	26 392	929 017	
07													
<i>Ago</i>	1 261 840	45 328	954 622	245 786	179 986	528 850	39 067	120 252	27 049	86 901	33 949	...	
<i>Sep</i>	1 274 799	43 864	972 202	258 285	179 998	533 919	37 790	117 053	28 035	85 966	33 753	1 014 257	
<i>Oct</i>	1 283 615	45 550	974 688	246 810	174 228	553 650	37 051	117 445	27 866	82 016	44 549	...	
<i>Nov</i>	1 301 225	44 761	993 617	248 147	175 742	569 728	36 455	116 995	28 234	81 566	44 358	...	
<i>Dic</i>	1 322 201	43 844	1 010 827	258 643	179 395	572 789	35 644	116 575	29 196	85 626	44 333	1 042 400	
08													
<i>Ene</i>	1 319 225	43 536	1 007 924	247 019	175 653	585 252	35 448	114 645	29 276	87 708	44 222	...	
<i>Feb</i>	1 324 853	41 851	1 017 108	243 361	174 818	598 929	33 933	113 629	29 385	86 141	44 659	...	
<i>Mar</i>	1 341 390	40 120	1 033 287	247 766	174 254	611 267	32 481	111 859	29 564	89 842	44 358	1 057 425	
<i>Abr</i>	1 338 504	39 379	1 042 451	237 850	171 872	632 729	31 636	110 319	29 665	79 986	44 447	...	
<i>May</i>	1 347 043	39 844	1 058 781	242 588	174 504	641 689	32 055	107 807	29 668	74 203	44 529	...	
<i>Jun</i>	1 383 398	41 085	1 090 805	249 335	180 624	660 846	33 380	108 919	30 052	75 801	44 442	1 091 957	
<i>Jul</i>	1 384 362	41 646	1 098 611	240 400	180 196	678 015	33 892	107 939	30 102	69 298	44 519	...	
<i>Ago</i>	1 398 797	44 948	1 114 648	240 159	178 274	696 215	37 033	101 467	30 060	70 940	44 648	...	
<i>Sep</i>	1 402 003	44 088	1 119 389	247 769	175 183	696 437	36 003	99 662	29 793	72 258	44 897	1 115 909	
<i>Oct</i>	1 400 025	43 608	1 113 964	234 973	172 670	706 320	35 083	97 757	29 097	78 767	45 357	...	
<i>Nov</i>	1 408 833	41 105	1 131 718	241 892	176 020	713 806	32 799	96 925	28 404	73 831	45 154	...	
<i>Dic</i>	P 1 431 810	36 740	1 153 861	244 812	179 777	729 272	29 318	90 998	27 463	84 976	45 194	...	

Veáanse notas al final del capítulo

4. ENTIDADES DE CRÉDITO

A) Balance agregado según los estados de supervisión

4.6 Otros activos no sectorizados

Millones de euros

	Activo Fijo							Activo OBS			Periodificación y otros activos				
	Total	Mobiliario	Inmuebles	Derechos/bienes de arrendamiento financieros	Activos cedidos en arrendamiento operativo	Activos no corrientes en venta	Activo intangible	Total	Inmuebles	Mobiliario e instalaciones	Total	Periodificación			Otros activos (a)
												Total	Devenido de productos	Otros	
1	2	3	4	5	6	7	8=9+10	9	10	11=12+15	12=13+	13	14	15	
02	19 270	6 589	11 192	547	...	-	942	1 179	941	238	62 753	22 657	14 576	8 080	40 096
03	18 716	6 341	10 995	479	...	-	901	1 273	1 026	247	63 961	20 088	11 200	8 888	43 873
04	18 714	6 205	11 161	468	...	-	880	1 336	1 080	256	71 160	21 481	12 631	8 849	49 680
05	R 25 006	5 833	16 907	588	674	481	523	1 386	1 105	281	109 612	8 236	5 357	2 879	101 376
06	27 294	6 241	17 902	556	804	501	1 290	1 474	1 167	307	126 133	11 031	8 454	2 578	115 102
07	Ago	28 783	6 467	18 682	545	1 035	646	1 408	1 191	307	143 252	14 514	11 446	3 068	128 738
	Sep	28 780	6 512	18 733	552	958	622	1 403	1 191	310	150 669	15 104	11 713	3 391	135 565
	Oct	28 949	6 572	18 789	553	976	651	1 408	1 191	312	156 147	14 885	11 508	3 377	141 262
	Nov	28 398	6 578	18 160	548	988	680	1 443	1 181	401	160 106	16 207	12 534	3 673	143 898
	Dic	29 021	6 787	18 338	540	910	825	1 621	1 245	434	152 053	14 018	11 526	2 493	138 035
08	Ene	29 144	6 810	18 383	537	922	870	1 621	1 248	433	148 181	13 487	11 224	2 262	134 694
	Feb	29 393	6 873	18 494	536	926	935	1 630	1 247	433	159 779	15 219	12 308	2 911	144 560
	Mar	29 736	6 891	18 659	527	905	1 101	1 652	1 248	429	165 726	15 249	11 987	3 261	150 477
	Abr	30 101	6 953	18 786	537	922	1 223	1 680	1 249	431	159 714	15 133	11 902	3 231	144 581
	May	30 349	6 972	18 833	532	940	1 368	1 704	1 250	432	166 816	16 557	13 090	3 467	150 259
	Jun	31 017	7 023	18 849	537	914	1 585	2 109	1 248	441	180 344	15 922	12 677	3 245	164 422
	Jul	31 540	7 109	19 005	529	936	1 819	2 143	1 241	442	171 427	15 770	12 292	3 478	155 657
	Ago	32 016	7 111	19 258	534	930	2 027	2 157	1 244	442	175 431	18 069	14 264	3 805	157 362
	Sep	32 406	7 158	19 129	538	878	2 516	2 186	1 229	442	185 692	17 974	13 944	4 030	167 718
	Oct	33 246	7 195	19 466	534	912	2 916	2 224	1 220	445	212 509	18 349	14 137	4 212	194 160
	Nov	34 016	7 254	19 714	531	929	3 313	2 275	1 227	451	237 720	19 504	15 086	4 418	218 216
	Dic	P 35 158	7 318	19 821	594	881	4 168	2 378	1 285	483	240 874	16 178	13 347	2 831	224 696

Veáanse notas al final de capítulo

4. ENTIDADES DE CRÉDITO

A) Balance agregado según los estados de supervisión

4.7 Capital y reservas

Millones de euros

	Total	Patrimonio neto							Ajustes de valoración A.y P. financieros	Correcciones de valor por deterioro activos (c)			
		Total	Fondos propios					Ajustes valoración			Total	Del cual:	
			Capital y fondo dotación	Reservas	Beneficios netos	Otras cuentas	Total para créditos (d)						Específica para créditos OSR (e)
10	2=3+8	3=4a7	4	5	6	7	8	9	10	11	12		
02	114 665	86 977	86 977	13 469	63 983	9 524	27 688	16 714	3 844	
03	122 480	90 437	90 437	13 597	67 474	9 367	32 043	20 221	3 998	
04	147 481	111 688	111 688	14 406	86 484	10 797	35 793	24 108	4 084	
05	R 166 575	130 561	122 830	15 661	96 980	13 987	-3 799	7 731	10 127	25 888	24 609	4 542	
06	180 970	148 787	137 606	15 930	106 311	19 694	-4 329	11 181	1 184	30 999	29 565	4 734	
07	Ago	190 192	161 149	149 195	16 779	116 580	17 930	-2 094	11 954	-5 024	34 067	32 553	...
	Sep	192 954	164 328	152 259	17 035	119 586	19 665	-4 026	12 068	-5 683	34 310	32 743	5 505
	Oct	203 393	172 604	160 559	17 184	119 636	20 839	2 900	12 045	-4 255	35 044	33 458	...
	Nov	206 009	174 673	162 932	17 187	119 636	23 444	2 665	11 741	-4 066	35 402	33 784	...
	Dic	206 284	174 922	164 931	17 745	119 811	25 676	1 698	9 990	-6 209	37 572	34 873	6 372
08	Ene	211 195	173 870	165 426	18 065	143 725	1 738	1 898	8 444	-849	38 173	35 475	...
	Feb	211 753	172 928	164 963	18 318	143 331	2 721	592	7 965	114	38 712	36 020	...
	Mar	209 872	172 881	166 893	18 602	139 819	6 107	2 365	5 988	-1 870	38 861	36 115	7 809
	Abr	207 550	172 938	167 188	18 876	138 730	7 204	2 378	5 749	-4 888	39 501	36 710	...
	May	205 125	173 260	168 448	19 014	138 248	8 714	2 472	4 812	-8 060	39 925	37 147	...
	Jun	201 322	172 822	170 405	19 748	133 061	12 371	5 225	2 417	-12 583	41 084	38 252	10 178
	Jul	206 623	173 413	170 596	19 956	132 915	12 566	5 159	2 817	-9 382	42 593	39 729	...
	Ago	211 491	174 308	171 328	20 019	132 909	13 230	5 170	2 980	-5 928	43 111	40 194	...
	Sep	213 599	174 678	173 943	20 101	132 838	16 774	4 231	735	-5 314	44 235	41 086	14 098
	Oct	221 527	173 920	175 161	20 267	134 230	17 412	3 253	-1 241	2 417	45 190	41 980	...
	Nov	231 593	175 529	176 225	20 283	134 211	18 620	3 112	-696	10 070	45 994	42 762	...
	Dic	P 242 358	180 731	181 078	21 211	140 356	18 723	787	-347	13 326	48 301	44 389	...

Veáanse notas al final del capítulo

4. ENTIDADES DE CRÉDITO
A) Balance agregado según los estados de supervisión

4.8 Pasivos no sectorizados

Millones de euros

	Pasivo OBS				Resto de pasivos								
	Total	Fondo dotación	Reservas	Otros pasivos	Total	Fondos de provisión				Periodificación			Otros pasivos (a)
						Total	Pensiones	Impuestos	Otros	Total	Interes no vdos	Otras period.	
1	2	3	4	5	6	7	8	9	10	11	12	13	
02	1 738	1 350	129	259	75 733	19 111	12 710	271	6 130	20 566	14 352	6 214	36 056
03	1 844	1 440	130	274	77 319	20 316	13 386	301	6 630	16 856	10 600	6 256	40 146
04	1 918	1 507	129	281	89 382	22 046	14 436	311	7 299	19 768	12 338	7 431	47 568
05	R 2 245	1 829	124	292	130 023	26 776	20 487	456	5 833	17 333	11 337	5 997	85 913
06	2 529	2 020	122	387	161 283	28 101	21 776	488	5 837	22 643	16 116	6 527	110 539
07	<i>Ago</i>	3 451	3 002	105	343	190 787	28 952	20 856	418	7 678	20 569	9 046	132 221
	<i>Sep</i>	3 369	2 938	105	326	200 643	28 958	20 813	415	7 730	20 955	9 360	141 370
	<i>Oct</i>	3 238	2 816	105	318	208 886	31 293	20 739	416	10 138	30 988	20 845	10 143
	<i>Nov</i>	3 174	2 759	105	310	214 834	31 385	20 687	421	10 277	33 755	22 429	11 326
	<i>Dic</i>	2 994	2 360	120	514	203 052	28 897	20 616	420	7 860	28 623	21 575	7 047
08	<i>Ene</i>	2 918	2 302	120	496	206 114	28 657	20 329	409	7 919	20 860	7 371	149 227
	<i>Feb</i>	2 807	2 215	120	472	204 425	28 561	20 236	410	7 915	28 494	21 748	6 745
	<i>Mar</i>	3 304	2 748	109	447	208 700	28 323	20 175	412	7 736	27 385	20 365	7 020
	<i>Abr</i>	3 820	3 278	109	433	208 900	28 792	20 477	411	7 904	27 231	20 085	7 146
	<i>May</i>	3 916	3 328	109	478	212 269	28 772	20 444	398	7 930	29 403	21 841	7 562
	<i>Jun</i>	4 213	3 642	109	462	230 623	28 435	20 456	394	7 584	27 821	20 740	7 081
	<i>Jul</i>	4 024	3 468	109	447	242 369	28 212	20 268	405	7 540	29 017	21 115	7 901
	<i>Ago</i>	3 922	3 375	109	438	228 403	28 184	20 210	406	7 568	32 721	24 254	8 467
	<i>Sep</i>	3 736	3 220	109	407	233 857	28 303	19 999	402	7 902	33 275	24 576	8 699
	<i>Oct</i>	3 556	3 066	109	381	229 789	28 449	20 077	404	7 968	34 916	24 343	10 574
	<i>Nov</i>	3 393	2 913	109	371	245 306	28 743	20 141	417	8 184	36 940	25 951	10 990
	<i>Dic</i>	P 3 136	2 492	109	535	255 247	30 261	20 969	721	8 571	30 490	24 590	5 900

Veánse notas al final del capítulo

4. ENTIDADES DE CRÉDITO
A) Balance agregado según los estados de supervisión

4.9 Otros activos y pasivos

Millones de euros

	Activos							Pasivos						
	Total	Derivados			Contratos de seguros vinculados a pensiones (c)	Activos fiscales (d)	Resto de activos	Total	Derivados			Cuentas de recaudación (g)	Pasivos fiscales (h)	Resto de pasivos
		Total	Negociación (a)	Cobertura (b)					Total	Negociación (e)	Cobertura (f)			
1	2	3	4	5	6	7	8	9	10	11	12	13	14	
02	40 096	3 615	10 652	25 828	36 056	9 080	646	26 330
03	43 873	3 552	10 557	29 765	40 146	7 832	595	31 719
04	49 680	3 496	12 156	34 028	47 568	8 421	662	38 485
05	R 101 376	54 256	34 851	19 405	9 854	17 114	20 152	85 913	47 122	36 386	10 737	7 354	8 536	22 900
06	115 102	57 973	43 502	14 471	10 252	16 549	30 328	110 539	64 210	46 766	17 444	7 447	9 372	29 510
07	<i>Ago</i>	128 738	74 926	58 206	16 720	10 129	17 331	26 353	132 221	87 160	60 744	26 416	8 953	9 970
	<i>Sep</i>	135 565	75 556	59 089	16 467	10 117	17 229	32 664	141 370	91 080	63 836	27 245	8 525	10 221
	<i>Oct</i>	141 262	80 993	64 027	16 966	10 109	19 254	30 906	146 605	96 691	69 811	26 880	8 650	10 284
	<i>Nov</i>	143 898	84 008	66 623	17 385	10 096	19 292	30 503	149 694	100 811	73 382	27 429	8 773	10 344
	<i>Dic</i>	138 035	77 592	63 990	13 603	9 965	18 935	31 543	145 532	94 883	69 485	25 398	7 904	9 315
08	<i>Ene</i>	134 694	79 734	63 583	16 151	9 942	18 701	26 318	149 227	90 083	67 463	22 620	17 946	8 729
	<i>Feb</i>	144 560	87 484	71 350	16 135	9 934	18 788	28 353	147 371	97 445	74 108	23 337	8 151	8 767
	<i>Mar</i>	150 477	87 189	72 682	14 507	9 920	19 066	34 302	152 993	102 002	76 533	25 469	7 770	8 255
	<i>Abr</i>	144 581	83 276	68 996	14 280	9 911	19 705	31 689	152 877	98 969	71 373	27 597	9 430	8 360
	<i>May</i>	150 259	88 421	73 899	14 522	9 902	20 145	31 792	154 094	106 643	75 442	31 201	8 266	8 451
	<i>Jun</i>	164 422	94 955	81 621	13 334	9 872	20 498	39 096	174 367	117 435	82 519	34 916	12 800	7 882
	<i>Jul</i>	155 657	92 736	78 244	14 493	9 860	20 463	32 597	185 140	110 930	78 966	31 964	18 424	6 816
	<i>Ago</i>	157 362	99 830	83 367	16 463	9 855	20 428	27 249	167 499	109 187	80 245	28 942	8 164	6 814
	<i>Sep</i>	167 718	104 796	89 621	15 174	9 838	20 437	32 647	172 278	110 452	85 356	25 096	8 212	6 441
	<i>Oct</i>	194 160	133 481	110 795	22 686	9 846	21 709	29 124	166 424	123 599	101 498	22 101	8 590	5 635
	<i>Nov</i>	218 216	155 210	126 043	29 167	9 833	21 645	31 528	179 622	140 666	119 020	21 646	7 557	5 704
	<i>Dic</i>	P 224 696	157 889	127 584	30 305	9 990	20 502	36 314	194 496	149 609	125 228	24 380	7 151	5 418

Veánse notas al final del capítulo

4. ENTIDADES DE CRÉDITO
A) Balance agregado según los estados de supervisión

4.10 Correcciones de valor por deterioro de activos del crédito a otros sectores residentes

Millones de euros

	Total (a)	Financiación a actividades productivas					Otras financiaciones a hogares e ISFLSH							
		Total	Agricultura, ganadería caza, silvicultura y pesca	Industria (excepto construcción)	Construcción	Servicios	Total	Adquisición de viviendas	Del cual:		Rehabilitación de viviendas	Consumo duradero	ISFLSH	Resto
									Con garantía hipotec.					
1	2	3	4	5	6	7	8	9	10	11	12	13		
02	3 844	2 435	119	858	289	1 168	1 409	288	264	29	360	29	703	
03	3 998	2 533	126	814	298	1 295	1 464	275	248	30	397	25	737	
04	4 084	2 500	119	750	403	1 228	1 584	264	237	33	419	28	839	
05	4 542	2 758	145	794	453	1 366	1 784	311	288	49	460	33	932	
06	4 734	2 682	156	882	319	1 326	2 051	393	368	53	562	30	1 013	
05 /	4 110	2 498	116	771	409	1 202	1 611	260	229	38	435	29	849	
II	4 293	2 605	127	791	431	1 256	1 688	271	247	49	457	30	880	
III	4 365	2 680	148	795	441	1 294	1 685	258	237	42	475	27	883	
IV	4 542	2 758	145	794	453	1 366	1 784	311	288	49	460	33	932	
06 /	4 623	2 735	152	784	430	1 370	1 888	338	316	50	482	35	983	
II	4 707	2 779	150	812	450	1 367	1 928	356	330	51	545	34	941	
III	4 813	2 786	164	821	451	1 349	2 027	409	386	54	560	33	971	
IV	4 734	2 682	156	882	319	1 326	2 051	393	368	53	562	30	1 013	
07 /	4 862	2 591	150	806	316	1 318	2 271	515	489	55	589	34	1 078	
II	5 289	2 694	135	743	375	1 441	2 595	681	629	62	612	34	1 206	
III	5 505	2 783	154	749	401	1 479	2 722	740	709	66	692	34	1 190	
IV	6 372	3 279	156	698	528	1 898	3 093	900	866	66	734	32	1 362	
08 /	7 809	3 954	160	733	762	2 299	3 855	1 240	1 182	76	874	26	1 639	
II	10 178	5 568	190	755	1 102	3 522	4 611	1 629	1 560	95	986	25	1 876	
III	14 098	8 366	211	942	1 638	5 576	5 732	2 188	2 124	118	1 091	24	2 312	

Veáanse notas al final del capítulo

4. ENTIDADES DE CRÉDITO
B) Detalles del crédito y los depósitos de las entidades de crédito

4.11 Crédito por grupos de entidades a las AAPP residentes

Millones de euros

	Total Entidades de crédito (a)	Bancos, Cajas de ahorros y Cooperativas de crédito				EFC	ICO
		Total	Bancos	Cajas de ahorros	Cooperativas de crédito		
02	33 102	30 910	18 802	11 589	519	1 256	936
03	35 585	32 472	19 871	12 052	549	2 245	867
04	37 639	33 858	20 696	12 611	552	2 695	1 085
05	40 946	37 166	23 136	13 485	545	2 454	1 326
06	41 278	37 981	23 696	13 738	547	2 069	1 228
07 Ago	40 563	37 094	22 962	13 590	542	2 261	1 208
Sep	41 022	37 525	23 436	13 527	561	2 282	1 215
Oct	40 733	37 529	23 376	13 569	583	1 972	1 233
Nov	40 880	37 689	23 564	13 502	623	1 977	1 214
Dic	42 841	38 755	23 825	14 323	607	3 000	1 086
08 Ene	41 508	38 156	23 821	13 767	567	2 314	1 039
Feb	42 874	39 480	24 540	14 368	573	2 358	1 036
Mar	43 620	39 813	24 453	14 756	604	2 748	1 060
Abr	44 635	40 684	24 884	15 202	598	2 863	1 089
May	45 722	41 528	25 628	15 302	598	3 092	1 101
Jun	47 315	42 887	26 465	15 740	682	3 317	1 112
Jul	45 466	41 457	26 211	14 610	636	2 870	1 140
Ago	45 028	41 003	25 770	14 599	635	2 888	1 137
Sep	46 218	41 937	26 106	15 195	636	3 142	1 139
Oct	46 401	42 242	26 206	15 385	651	3 019	1 140
Nov	47 398	43 039	27 141	15 142	756	3 192	1 167
Dic	52 919	47 688	28 751	18 145	792	3 899	1 332

Veáanse notas al final del capítulo

4. ENTIDADES DE CRÉDITO
B) Detalles del crédito y los depósitos
de las entidades de crédito

4.12 Crédito por grupos de entidades a
otros sectores residentes

Millones de euros

	Total Entidades de crédito (a)	Bancos, Cajas de ahorros y Cooperativas de crédito				EFC	ICO
		Total	Bancos	Cajas de ahorros	Cooperativas de crédito		
02	701 663	662 272	322 449	304 258	35 565	33 597	5 794
03	802 212	761 927	363 752	356 405	41 770	34 111	6 174
04	945 697	900 383	419 156	431 868	49 359	39 391	5 923
05	R 1 202 617	1 147 735	528 837	554 473	64 424	48 874	6 008
06	1 508 626	1 445 298	657 990	709 406	77 902	55 577	7 751
07							
<i>Ago</i>	1 685 143	1 622 956	731 626	804 858	86 472	51 534	10 652
<i>Sep</i>	1 706 126	1 643 614	742 592	813 632	87 391	51 848	10 664
<i>Oct</i>	1 725 494	1 661 976	754 024	819 419	88 532	52 867	10 651
<i>Nov</i>	1 747 567	1 682 796	762 473	830 492	89 831	54 075	10 696
<i>Dic</i>	1 760 213	1 691 933	768 234	832 940	90 759	57 427	10 852
08							
<i>Ene</i>	1 767 476	1 699 709	769 948	838 503	91 257	56 559	11 208
<i>Feb</i>	1 777 887	1 710 052	774 889	843 863	91 300	56 411	11 424
<i>Mar</i>	1 793 358	1 724 686	782 786	850 116	91 783	56 867	11 806
<i>Abr</i>	1 802 763	1 733 400	785 376	855 385	92 639	57 374	11 989
<i>May</i>	1 814 329	1 744 053	790 222	860 571	93 259	58 277	12 000
<i>Jun</i>	1 838 175	1 766 480	800 908	871 485	94 088	59 000	12 694
<i>Jul</i>	1 842 592	1 769 959	802 428	872 840	94 691	59 582	13 051
<i>Ago</i>	1 842 784	1 770 699	800 316	875 459	94 924	58 690	13 395
<i>Sep</i>	1 852 563	1 779 760	805 460	879 263	95 037	58 729	14 074
<i>Oct</i>	1 861 244	1 788 395	810 373	882 602	95 419	58 212	14 638
<i>Nov</i>	1 868 057	1 795 055	810 517	888 535	96 003	58 163	14 838
<i>Dic</i>	P 1 869 889	1 795 116	811 519	887 936	95 662	59 573	15 200

Veáanse notas al final del capítulo

4. ENTIDADES DE CRÉDITO
B) Detalles del crédito y los depósitos
de las entidades de crédito

4.99 Detalle de los activos dudosos

Millones de euros

	Total (a)	Por instrumentos (negocios en España)									Valores representa- tivos de deuda	EFC (c)	Por naturaleza (negocios totales)			
		Créditos											Total	Riesgo cliente		Riesgo país (f)
		A residentes				A no residentes				Total				Morosos (d)	Otros (e)	
		Total	EC	AAPP	OSR	Total	EC	AAPP (b)	OSR							
12	1=2+11+	2=3+7	3=4a6	4	5	6	7=8a10	8	9	10	11	12	13	14	15	16
02	9 419	8 683	7 810	1	92	7 717	873	873	-	736
03	9 529	8 733	7 764	1	91	7 673	969	969	-	796
04	9 231	8 342	7 641	5	116	7 520	702	702	-	889
05	R 10 480	10 442	9 838	5	201	9 631	604	109	100	395	38	...	10 625	7 764	2 556	305
06	11 626	11 588	11 065	0	205	10 859	523	48	35	440	38	...	11 744	8 996	2 572	176
07																
<i>Ago</i>	14 941	14 881	14 268	1	195	14 073	613	40	33	540	60
<i>Sep</i>	15 267	15 149	14 527	0	197	14 330	622	37	32	553	117	...	15 391	12 517	2 740	134
<i>Oct</i>	16 351	16 235	15 600	0	200	15 400	635	40	31	564	116
<i>Nov</i>	16 858	16 742	16 103	0	198	15 906	639	38	30	571	115
<i>Dic</i>	17 147	17 030	16 439	1	187	16 251	591	35	29	526	118	...	17 283	14 063	3 141	79
08																
<i>Ene</i>	19 326	19 209	18 568	0	183	18 385	641	36	29	577	117
<i>Feb</i>	21 075	20 952	20 284	0	167	20 116	668	35	28	605	123
<i>Mar</i>	22 519	22 392	21 718	2	138	21 578	674	34	27	612	127	...	22 675	18 967	3 633	75
<i>Abr</i>	25 869	25 733	25 048	2	139	24 907	685	34	19	631	137
<i>May</i>	29 063	28 919	28 190	2	133	28 055	729	35	19	675	143
<i>Jun</i>	32 284	32 096	31 350	2	128	31 220	746	36	4	706	187	...	32 463	26 325	6 068	70
<i>Jul</i>	42 172	41 978	41 191	2	141	41 048	787	36	4	746	195
<i>Ago</i>	47 767	47 565	46 709	2	136	46 572	856	38	4	814	202
<i>Sep</i>	50 350	49 807	48 846	2	138	48 707	960	108	4	848	543	...	50 616	38 863	11 680	73
<i>Oct</i>	56 236	55 630	54 558	2	135	54 421	1 073	155	3	915	606
<i>Nov</i>	61 865	61 212	60 024	2	134	59 888	1 188	209	3	976	653
<i>Dic</i>	P 65 688	64 740	63 260	0	133	63 127	1 481	330	3	1 148	947	...	66 031	52 175	13 791	65

Veáanse notas al final del capítulo

4. ENTIDADES DE CRÉDITO

B) Detalle del crédito y los depósitos de las entidades de crédito

4.13 (1ª parte) Total crédito y total créditos dudosos a otros sectores residentes por finalidades. Total para financiar actividades productivas (a) y detalle por funciones de gasto (b)

Millones de euros

	Total 11+12 1=2+3+	Financiación de actividades productivas (c) 2	Otras financiaciones a hogares por funciones de gasto								ISFLSH 11	Sin clasificar 12	Promemoria Con garan. hipotec. no adquis. vivienda (e) 13
			Total 3=4+9+10	Adquisición y rehabilitación de viviendas					Bienes de consumo duradero 9	Resto (d) 10			
				Total 4=5+8	Adquisición de vivienda			Rehabilitación 8					
					Total 5=6+7	Con gar. hipotec. 6	Resto 7						
00	559 407	302 034	243 837	176 653	169 280	160 819	8 461	7 372	26 885	40 299	2 342	11 194	...
01	624 854	330 591	281 789	205 790	197 192	189 362	7 830	8 598	33 076	42 922	2 394	10 079	...
02	701 663	368 466	320 053	235 086	224 830	215 793	9 036	10 256	34 741	50 227	2 324	10 819	...
03	802 212	411 986	372 013	275 958	263 192	253 773	9 419	12 766	35 136	60 919	3 002	15 212	...
04	945 697	482 984	441 443	333 826	317 268	307 766	9 503	16 557	38 379	69 238	3 677	17 594	...
05 /	989 196	507 089	462 910	351 757	334 224	324 287	9 938	17 532	39 375	71 778	3 548	15 649	...
II	1 085 320	544 048	516 384	394 989	375 523	364 938	10 585	19 466	42 531	78 864	4 200	20 687	22 317
III	1 131 241	567 022	541 346	419 032	398 498	387 270	11 228	20 534	44 644	77 670	4 355	18 518	22 378
IV	1 202 628	604 061	576 253	445 972	424 238	412 549	11 689	21 734	45 928	84 354	4 666	17 648	25 834
06 /	1 265 755	637 277	604 878	471 966	449 246	436 935	12 311	22 720	46 320	86 592	4 788	18 813	31 992
II	1 350 191	681 307	642 698	498 248	474 404	461 453	12 951	23 844	49 161	95 289	5 109	21 077	36 738
III	1 419 973	728 058	666 972	519 130	494 739	481 103	13 636	24 391	50 552	97 291	5 359	19 584	38 034
IV	1 508 625	781 644	700 294	544 389	519 244	504 793	14 451	25 144	51 461	104 445	5 704	20 983	35 392
07 /	1 569 169	816 098	726 179	566 341	540 541	526 750	13 792	25 800	52 713	107 125	5 743	21 149	33 871
II	1 652 352	869 174	754 726	588 694	562 101	546 832	15 270	26 593	53 898	112 135	5 955	22 497	37 518
III	1 706 126	910 001	768 197	604 623	577 337	562 032	15 304	27 286	54 035	109 539	6 106	21 822	38 455
IV	1 760 213	943 086	789 250	618 212	590 600	575 393	15 207	27 611	56 576	114 462	6 089	21 788	40 739
08 /	1 793 356	962 331	802 258	630 161	601 958	586 698	15 260	28 203	57 357	114 740	5 804	22 962	42 366
II	1 838 174	991 307	817 074	640 247	611 447	596 241	15 206	28 800	57 726	119 101	5 952	23 840	44 106
III	1 852 560	1 005 670	816 752	646 761	617 904	602 618	15 286	28 857	55 859	114 132	6 063	24 075	42 706

Véanse notas al final del capítulo.

4. ENTIDADES DE CRÉDITO

B) Detalle del crédito y los depósitos de las entidades de crédito

4.13 (Cont.) Total crédito y total créditos dudosos a otros sectores residentes por finalidades. Total para financiar actividades productivas (a) y detalle por funciones de gasto (b)

Millones de euros

	Total dudosos 24+25 14=15+16+	Financiación de actividades productivas (f) 15	Otras financiaciones a hogares por funciones de gasto								ISFLSH 24	Sin clasificar 25	Promemoria Con garan. hipotec. no adquis. vivienda (h) 26
			Total 23 16=17+22+	Adquisición y rehabilitación de viviendas					Bienes de consumo duradero 22	Resto (g) 23			
				Total 17=18+21	Adquisición de vivienda			Rehabilitación 21					
					Total 18=19+20	Con gar. hipotec. 19	Resto 20						
00	6 921	4 064	2 095	808	750	700	50	58	450	836	49	714	...
01	7 610	4 702	2 385	908	849	786	63	58	591	886	51	472	...
02	7 636	4 536	2 760	1 027	961	899	62	66	663	1 070	50	290	...
03	7 598	4 525	2 789	996	928	878	50	69	733	1 060	40	244	...
04	7 587	4 397	2 830	1 013	939	900	39	74	756	1 061	40	319	...
05 /	7 782	4 446	3 007	1 104	1 002	965	37	102	786	1 118	50	279	...
II	9 192	4 879	3 906	1 646	1 505	1 429	76	140	926	1 335	45	362	179
III	9 651	5 171	4 132	1 759	1 619	1 545	74	140	966	1 408	41	307	193
IV	9 635	5 215	4 073	1 751	1 619	1 547	71	133	877	1 445	44	303	180
06 /	9 936	5 218	4 306	1 897	1 755	1 687	68	141	881	1 528	53	359	230
II	10 259	5 373	4 515	1 991	1 836	1 764	72	155	996	1 529	55	316	233
III	10 896	5 535	4 976	2 218	2 046	1 949	97	172	1 081	1 677	52	334	274
IV	10 860	5 269	5 167	2 333	2 164	2 074	90	169	1 145	1 689	49	375	273
07 /	11 786	5 554	5 775	2 728	2 539	2 448	91	189	1 185	1 862	49	408	290
II	12 553	5 595	6 562	3 095	2 882	2 782	99	213	1 338	2 130	48	348	351
III	14 330	6 162	7 769	3 919	3 673	3 574	99	247	1 527	2 322	49	351	398
IV	16 251	6 979	8 797	4 495	4 243	4 154	89	252	1 694	2 608	47	427	445
08 /	21 609	9 687	11 424	6 283	5 947	5 816	131	336	2 042	3 099	45	454	579
II	31 230	15 690	14 799	8 488	8 022	7 790	232	466	2 499	3 812	46	695	735
III	48 707	28 260	19 294	12 040	11 397	11 003	394	643	2 601	4 653	48	1 104	924

Véanse notas al final del capítulo.

4. ENTIDADES DE CRÉDITO
B) Detalle del crédito y los depósitos
de las entidades de crédito

4.18 (1ª parte) Total crédito y total créditos dudosos a otros
sectores residentes para financiar actividades productivas (a).
Detalle por la actividad principal.

Millones de euros

	Total 1=2+3+4+5	Agricultura, ganadería, caza, silvicultura y pesca 2	Industria (excepto construcción) (b) 3	Construcción (b) 4	Servicios						
					Total 5=6 a 11	Comercio y reparaciones 6	Hostelería 7	Transporte, almacenamiento y comunicaciones 8	Intermediación financiera (excepto entidades crédito) 9	Actividades inmobiliarias 10	Otros servicios 11
00	302 034	13 141	78 588	42 627	167 679	37 067	10 483	21 829	16 268	33 559	48 472
01	330 591	13 320	82 959	46 412	187 901	40 179	12 322	22 368	13 029	41 840	58 164
02	368 466	15 122	85 762	57 376	210 206	42 589	14 061	26 723	12 707	55 031	59 094
03	411 986	16 402	85 829	65 784	243 972	45 010	16 041	27 386	12 373	77 980	65 181
04	482 984	18 104	90 487	78 372	296 020	49 360	18 636	31 144	17 686	112 165	67 029
05 /	507 089	18 188	93 815	83 421	311 665	51 891	19 466	30 800	18 632	121 444	69 432
II	544 048	19 501	99 393	89 806	335 349	55 807	20 261	32 957	16 388	135 483	74 453
III	567 022	20 182	101 716	94 411	350 714	56 934	20 791	34 444	15 239	144 811	78 494
IV	604 061	20 738	104 695	100 761	377 867	59 629	22 126	35 469	13 521	162 087	85 036
06 /	637 277	21 213	105 687	106 183	404 195	61 821	23 088	35 995	15 800	181 491	86 000
II	681 307	21 946	109 856	116 195	433 311	64 682	23 930	38 061	16 093	198 998	91 548
III	728 058	22 460	115 266	127 420	462 911	66 881	24 184	39 370	17 304	216 642	98 530
IV	781 644	23 014	119 488	134 317	504 825	70 899	25 633	40 170	18 364	244 050	105 708
07 /	816 098	23 436	121 148	137 836	533 678	73 771	26 640	40 681	20 016	264 653	107 916
II	869 174	24 294	132 145	144 552	568 184	77 547	28 801	41 132	22 975	282 081	115 648
III	910 001	25 085	140 332	150 341	594 243	79 566	29 218	41 965	26 048	292 599	124 847
IV	943 086	25 245	141 571	153 453	622 818	82 397	29 260	43 875	32 482	303 514	131 290
08 /	962 331	25 003	143 816	154 237	639 275	84 491	29 523	45 672	34 149	311 272	134 168
II	991 307	25 727	148 218	155 600	661 762	87 932	30 817	46 835	38 973	313 176	144 030
III	1 005 670	26 593	155 481	156 363	667 233	87 737	31 300	48 231	38 000	315 444	146 520

Véanse notas al final del capítulo.

4. ENTIDADES DE CRÉDITO
B) Detalle del crédito y los depósitos
de las entidades de crédito

4.18 (Cont.) Total crédito y total créditos dudosos a otros
sectores residentes para financiar actividades productivas (a).
Detalle por la actividad principal.

Millones de euros

	Total dudosos +15+16 12=13+14+	Agricultura, ganadería, caza, silvicultura y pesca 13	Industria (excepto construcción) (b) 14	Construcción (b) 15	Servicios						
					Total 16=17 a22	Comercio y reparaciones 17	Hostelería 18	Transporte, almacenamiento y comunicaciones 19	Intermediación financiera (excepto entidades crédito) 20	Actividades inmobiliarias 21	Otros servicios 22
00	4 064	189	1 421	638	1 816	615	138	293	21	292	458
01	4 702	222	1 771	495	2 214	848	141	163	16	242	804
02	4 536	224	1 612	506	2 194	887	123	204	28	268	685
03	4 525	214	1 460	520	2 332	817	119	205	59	442	690
04	4 397	206	1 195	617	2 379	803	147	168	105	543	613
05 /	4 446	210	1 235	620	2 381	780	162	165	77	535	661
II	4 879	273	1 301	682	2 622	864	215	189	93	550	712
III	5 171	271	1 288	732	2 880	858	220	184	90	595	933
IV	5 215	250	1 302	723	2 941	909	211	221	87	615	897
06 /	5 218	255	1 342	703	2 917	891	219	220	82	628	877
II	5 373	256	1 380	734	3 002	914	199	222	105	687	876
III	5 535	288	1 396	781	3 069	958	209	229	112	737	824
IV	5 269	272	1 463	622	2 912	909	192	231	118	691	770
07 /	5 554	286	1 520	690	3 058	889	227	240	123	793	787
II	5 595	281	1 500	713	3 102	946	234	251	135	929	608
III	6 162	324	1 516	870	3 451	1 039	234	251	184	1 091	652
IV	6 979	318	1 393	1 111	4 157	1 096	232	274	212	1 599	744
08 /	9 687	347	1 494	1 862	5 983	1 227	312	322	324	2 874	925
II	15 690	434	1 750	3 210	10 296	1 529	357	422	318	6 203	1 467
III	28 260	531	2 396	5 399	19 933	2 076	553	609	235	14 417	2 043

Véanse notas al final del capítulo.

4. ENTIDADES DE CRÉDITO
B) Detalle del crédito y los depósitos
de las entidades de crédito

4.23 (1ª parte) Total créditos y total créditos dudosos a otros
sectores residentes para financiar actividades productivas (a).
Detalle de las actividades de industria y construcción.

Millones de Euros

	Créditos industria (excepto construcción)										Créditos construcción						
	Total	Indus-trias ex-trac-tivas	Industrias manufactureras								Prod. y distrib energía electr. gas y agua	Total	Edifi-cios y obras sin-gu-lares	Obras pú-bli-cas	Instala-ción y acaba-do de edi-ficios y obras	Prepa-ración de obras	Total EFC (b)
			Alimen-tación, bebidas tabaco	Refino de petró-leo	Indus-tria quí-mica	Fabric. minera-les no metali-cos	Meta-lurgia, constr. maquin.	Fabric. mate-rial de transp.	Otras	Total EFC (b)							
1=2a11	2	3	4	5	6	7	8	9	10	11	a 17 12= 13	13	14	15	16	17	
00	78 588	4 113	10 774	2 113	3 857	5 244	14 809	3 200	17 836	3 655	12 986	42 627	29 612	3 338	4 261	3 681	1 735
01	82 959	4 234	11 889	1 365	3 557	5 996	15 604	3 129	18 297	4 644	14 244	46 412	33 123	3 469	4 520	3 128	2 171
02	85 762	5 169	12 040	956	3 740	6 260	15 331	3 125	18 855	4 144	16 142	57 376	41 068	4 368	5 891	3 352	2 697
03	85 829	4 590	12 269	462	4 086	6 657	16 648	3 201	19 282	3 500	15 134	65 784	46 299	5 352	7 532	3 816	2 784
04	90 487	4 087	13 600	540	4 328	6 703	17 361	3 144	19 583	3 897	17 244	78 372	56 904	4 988	9 136	4 888	2 457
05 /	93 815	4 185	14 197	485	4 519	7 723	18 386	3 434	20 473	4 198	16 215	83 421	61 383	5 159	9 514	5 202	2 163
II	99 393	4 475	15 742	636	5 082	8 255	21 116	4 271	22 550	...	17 266	89 806	67 885	5 774	9 695	6 452	...
III	101 716	4 308	16 204	694	5 107	8 601	21 774	3 935	22 833	...	18 262	94 411	71 994	5 327	10 267	6 823	...
IV	104 695	4 865	17 251	660	5 270	9 102	22 667	3 973	23 634	...	17 272	100 761	75 918	6 119	11 075	7 649	...
06 /	105 687	4 741	17 541	654	5 409	9 394	22 272	3 942	24 338	...	17 395	106 183	79 915	6 702	11 285	8 280	...
II	109 856	4 733	18 305	877	5 611	9 513	23 311	4 010	25 523	...	17 974	116 195	88 104	7 037	11 988	9 065	...
III	115 266	5 103	18 486	1 198	5 653	10 025	24 938	3 786	26 145	...	19 932	127 420	97 394	8 894	12 801	8 332	...
IV	119 488	5 246	18 683	1 144	5 554	10 377	26 580	4 083	26 920	...	20 901	134 317	102 511	9 603	13 196	9 008	...
07 /	121 148	4 838	19 209	774	5 768	10 130	27 791	3 995	27 277	...	21 367	137 836	104 826	10 440	13 534	9 036	...
II	132 145	4 996	19 653	759	6 140	10 175	30 096	4 194	27 995	...	28 138	144 552	109 377	10 776	14 358	10 040	...
III	140 332	4 855	20 655	769	6 251	13 380	31 313	4 154	28 695	...	30 261	150 341	113 765	11 767	14 752	10 057	...
IV	141 571	5 006	21 256	694	6 572	13 580	30 800	4 320	29 062	...	30 281	153 453	115 643	12 863	14 778	10 168	...
08 /	143 816	4 958	21 597	715	6 743	13 317	30 882	4 167	29 009	...	32 428	154 237	115 333	13 626	15 448	9 830	...
II	148 218	4 867	22 284	1 219	7 005	13 736	31 725	4 320	29 558	...	33 503	155 600	115 941	14 657	15 626	9 377	...
III	155 481	5 376	23 035	1 652	7 069	13 831	32 112	4 313	29 787	...	38 305	156 363	116 597	14 892	15 551	9 324	...

Véanse notas al final del capítulo.

4. ENTIDADES DE CRÉDITO
B) Detalle del crédito y los depósitos
de las entidades de crédito

4.23 (Cont.) Total créditos y total créditos dudosos a otros
sectores residentes para financiar actividades productivas (a).
Detalle de las actividades de industria y construcción.

Millones de Euros

	Dudosos industria (excepto construcción)										Dudosos construcción							
	Total indus-tria	Indus-trias ex-trac-tivas	Industrias manufactureras								Prod. y distrib energía electr. gas y agua	EFC (b)	Total cons-truc-ción	Edifi-cios y obras sin-gu-lares	Obras pú-bli-cas	Instala-ción y acaba-do de edi-ficios y o-bras	Prepa-ración de obras	EFC (b)
			Alimen-tación bebida tabaco	Refino de petró-leo	Indus-tria quí-mica	Fabric. minera-les no metali-cos	Meta-lurgia constr maquin	Fabric. mate-rial transp	Otras									
19 a 28 18=	19	20	21	22	23	24	25	26	27	28	30a34 29=	30	31	32	33	34		
00	1 421	58	212	0	173	48	286	164	401	32	47	638	476	78	26	43	15	
01	1 771	85	268	1	184	48	535	173	387	40	49	495	348	74	15	38	20	
02	1 612	89	279	7	133	48	441	121	412	24	58	506	341	82	18	34	31	
03	1 460	73	233	0	148	45	408	117	356	39	42	520	370	77	27	23	22	
04	1 195	63	145	1	168	67	247	100	297	67	41	617	478	69	16	34	20	
05 /	1 235	68	168	1	157	75	246	100	310	67	44	620	473	75	16	37	20	
II	1 301	70	193	1	166	81	265	89	369	69	...	682	527	85	24	46	...	
III	1 288	69	194	1	169	82	258	82	358	75	...	732	564	94	29	44	...	
IV	1 302	65	173	0	223	67	267	83	338	87	...	723	567	90	23	42	...	
06 /	1 342	71	181	0	189	78	287	81	333	121	...	703	548	95	21	39	...	
II	1 380	79	181	0	191	76	300	76	353	124	...	734	574	97	27	37	...	
III	1 396	78	177	0	188	73	305	78	380	119	...	781	602	108	32	40	...	
IV	1 463	66	188	0	185	70	396	69	370	117	...	622	427	124	34	38	...	
07 /	1 520	68	213	0	190	76	419	67	379	109	...	690	466	145	33	47	...	
II	1 500	66	208	0	184	76	425	56	371	113	...	713	470	151	45	47	...	
III	1 516	72	219	0	172	88	401	61	391	112	...	870	587	171	55	57	...	
IV	1 393	22	261	0	40	80	364	64	439	122	...	1 111	765	189	82	75	...	
08 /	1 494	23	265	0	53	93	408	75	467	108	...	1 862	1 383	257	108	113	...	
II	1 750	46	299	1	64	131	440	76	568	125	...	3 210	2 488	395	143	185	...	
III	2 396	138	351	1	92	215	547	106	826	120	...	5 399	4 278	623	205	294	...	

Véanse notas al final del capítulo.

4. ENTIDADES DE CRÉDITO
B) Detalles del crédito y los depósitos
de las entidades de crédito

4.28 Crédito de bancos, cajas y cooperativas a AAPP y
otros sectores residentes. Detalle por provincias

Datos referidos a Septiembre de 2008

Millones de euros

	Total 2+3 1=4+7+10=	Adminis- traciones Públicas 2=5+8+11	Otros sectores residen- tes 3=6+9+12	Bancos			Cajas de ahorro			Cooperativas de crédito		
				Total	Adminis- traciones Públicas	Otros sectores residen- tes	Total	Adminis- traciones Públicas	Otros sectores residen- tes	Total	Adminis- traciones Públicas	Otros sectores residen- tes
				4=5+6	5	6	7=8+9	8	9	10=11+12	11	12
Alava	12 816	115	12 701	3 981	28	3 953	6 560	84	6 476	2 275	3	2 272
Albacete	10 124	217	9 906	3 223	57	3 166	5 687	154	5 533	1 213	6	1 207
Alicante	57 804	1 086	56 718	23 555	613	22 942	31 558	453	31 104	2 692	21	2 671
Almería	25 936	358	25 578	7 566	229	7 337	11 195	102	11 093	7 175	27	7 148
Asturias	27 851	1 060	26 792	12 344	715	11 629	12 956	334	12 622	2 552	11	2 541
Ávila	4 819	91	4 728	1 242	45	1 197	3 374	46	3 329	203	0	202
Badajoz	15 049	865	14 184	7 049	478	6 571	6 853	365	6 489	1 147	21	1 125
Baleares	44 919	2 343	42 577	20 832	1 717	19 114	23 545	625	22 920	543	0	542
Barcelona	279 181	8 227	270 954	122 306	4 989	117 317	153 916	3 238	150 678	2 959	-	2 959
Burgos	14 720	258	14 462	3 646	94	3 551	9 870	161	9 709	1 204	3	1 202
Cáceres	8 075	145	7 930	2 718	60	2 658	5 215	85	5 131	142	0	142
Cádiz	28 890	1 000	27 890	13 199	625	12 574	14 439	372	14 067	1 251	2	1 249
Cantabria	16 329	534	15 796	6 277	401	5 876	9 671	133	9 538	381	0	381
Castellón	26 576	369	26 207	11 205	254	10 951	11 713	98	11 615	3 658	18	3 640
Ciudad Real	11 571	197	11 374	3 052	34	3 018	7 319	145	7 175	1 200	18	1 181
Córdoba	23 708	598	23 110	9 304	499	8 805	13 237	89	13 148	1 167	10	1 157
Coruña, La	32 086	727	31 359	16 839	380	16 459	15 214	346	14 868	32	0	32
Cuenca	5 504	99	5 405	1 280	22	1 258	3 409	72	3 337	815	5	810
Gerona	26 153	628	25 525	9 289	382	8 907	16 783	247	16 537	81	-	81
Granada	26 744	579	26 164	9 908	318	9 589	12 815	228	12 587	4 021	33	3 988
Guadalajara	9 882	85	9 796	2 453	8	2 445	7 236	74	7 162	193	3	190
Guipúzcoa	26 054	340	25 714	9 557	114	9 443	11 759	210	11 549	4 738	16	4 722
Huelva	12 398	462	11 935	4 352	262	4 090	6 910	190	6 720	1 135	11	1 125
Huesca	6 716	145	6 571	2 116	45	2 071	3 716	86	3 629	884	13	871
Jaén	12 838	413	12 425	4 204	214	3 990	7 357	131	7 226	1 276	68	1 208
León	13 141	318	12 823	4 564	109	4 455	7 874	209	7 665	703	0	703
Lérida	15 013	328	14 685	5 394	158	5 236	9 302	169	9 133	317	1	316
Lugo	5 585	74	5 511	2 250	25	2 225	3 097	45	3 052	237	4	234
Madrid	448 776	5 968	442 808	275 619	3 676	271 943	170 318	2 222	168 096	2 839	70	2 769
Málaga	48 218	1 016	47 202	22 012	726	21 286	22 273	278	21 995	3 933	12	3 920
Murcia	50 358	717	49 641	17 255	453	16 802	27 099	260	26 838	6 005	4	6 001
Navarra	24 468	268	24 200	6 665	89	6 576	11 570	136	11 434	6 233	43	6 190
Orense	5 340	121	5 219	2 228	40	2 187	3 071	80	2 991	41	1	40
Palencia	3 912	84	3 828	1 409	45	1 364	2 198	39	2 159	305	0	305
Palmas, Las	31 036	601	30 435	16 575	415	16 160	13 507	175	13 332	954	11	943
Pontevedra	26 234	296	25 938	11 217	111	11 106	14 995	184	14 811	22	2	21
Rioja, La	13 083	342	12 741	4 312	221	4 091	7 500	121	7 379	1 272	1	1 271
Salamanca	10 238	231	10 007	4 563	86	4 476	4 723	142	4 581	951	3	949
S. Cruz Tenerife	26 023	471	25 552	11 802	134	11 668	13 007	319	12 688	1 214	18	1 196
Segovia	4 322	74	4 248	1 479	36	1 442	2 674	37	2 637	169	0	169
Sevilla	60 978	2 057	58 921	28 067	1 487	26 580	30 858	567	30 291	2 053	3	2 050
Soria	2 338	45	2 292	748	22	725	912	11	901	678	12	666
Tarragona	27 899	801	27 098	8 369	461	7 907	19 097	339	18 757	434	0	434
Teruel	2 983	102	2 881	724	44	681	1 518	52	1 466	741	7	734
Toledo	19 076	1 019	18 057	6 455	670	5 785	10 844	291	10 553	1 777	57	1 719
Valencia	100 954	3 393	97 561	42 255	2 575	39 680	49 750	781	48 969	8 949	37	8 913
Valladolid	18 507	652	17 855	7 943	541	7 402	8 819	106	8 713	1 745	5	1 740
Vizcaya	48 210	631	47 579	21 998	313	21 685	20 815	296	20 519	5 397	22	5 375
Zamora	3 855	84	3 770	1 234	33	1 201	1 612	34	1 577	1 009	17	992
Zaragoza	39 214	1 166	38 048	13 057	979	12 078	21 501	172	21 330	4 656	16	4 640
Sin clasificar (a)	2 735	0	2 735	638	0	638	2 097	-0	2 097	-0	-0	-
Ciudades autónomas												
Ceuta	1 332	63	1 269	554	21	533	729	42	687	49	-	49
Melilla	1 126	71	1 056	684	49	634	390	21	369	53	-	53
TOTAL	1 821 697	41 937	1 779 760	831 566	26 106	805 460	894 457	15 195	879 263	95 673	636	95 037

Véanse notas al final del capítulo.

4. ENTIDADES DE CRÉDITO
B) Detalles del crédito y los depósitos
de las entidades de crédito

4.29 Crédito de bancos, cajas y cooperativas a AAPP y otros
sectores residentes, por Comunidades Autónomas

Datos referidos a Septiembre de 2008

Millones de euros

	Total 2+3 1=4+7+10=	Adminis- traciones públicas 2=5+8+11	Otros sectores residen- tes 3=6+9+12	Bancos			Cajas de ahorro			Cooperativas de crédito		
				Total 4=5+6	Adminis- traciones públicas 5	Otros sectores residen- tes 6	Total 7=8+9	Adminis- traciones públicas 8	Otros sectores residen- tes 9	Total 10=11+12	Adminis- traciones públicas 11	Otros sectores residen- tes 12
País Vasco	87 081	1 086	85 995	35 536	455	35 081	39 134	590	38 544	12 411	41	12 369
Cataluña	348 246	9 985	338 261	145 359	5 991	139 368	199 097	3 992	195 105	3 790	2	3 788
Galicia	69 245	1 218	68 027	32 534	557	31 977	36 377	654	35 723	333	7	327
Andalucía	239 708	6 483	233 225	98 613	4 360	94 252	119 084	1 957	117 127	22 011	166	21 846
Asturias	27 851	1 060	26 792	12 344	715	11 629	12 956	334	12 622	2 552	11	2 541
Cantabria	16 329	534	15 796	6 277	401	5 876	9 671	133	9 538	381	0	381
La Rioja	13 083	342	12 741	4 312	221	4 091	7 500	121	7 379	1 272	1	1 271
Murcia	50 358	717	49 641	17 255	453	16 802	27 099	260	26 838	6 005	4	6 001
Valencia	185 334	4 848	180 486	77 014	3 441	73 573	93 020	1 332	91 688	15 299	75	15 225
Aragón	48 913	1 414	47 499	15 897	1 068	14 830	26 735	310	26 425	6 281	36	6 245
Castilla-La Mancha	56 157	1 618	54 539	16 464	792	15 671	34 496	736	33 760	5 197	89	5 107
Canarias	57 059	1 072	55 986	28 377	550	27 828	26 513	493	26 020	2 168	29	2 139
Navarra	24 468	268	24 200	6 665	89	6 576	11 570	136	11 434	6 233	43	6 190
Extremadura	23 124	1 010	22 115	9 767	538	9 229	12 069	450	11 619	1 289	22	1 267
Baleares	44 919	2 343	42 577	20 832	1 717	19 114	23 545	625	22 920	543	0	542
Madrid	448 776	5 968	442 808	275 619	3 676	271 943	170 318	2 222	168 096	2 839	70	2 769
Castilla-León	75 851	1 838	74 013	26 827	1 012	25 815	42 056	785	41 271	6 968	40	6 927
Sin clasificar (a)	2 735	0	2 735	638	0	638	2 097	-0	2 097	-0	-0	-
TOTAL CCAA.	1 819 238	41 803	1 777 435	830 329	26 036	804 293	893 338	15 131	878 207	95 571	636	94 935
Ciudades autónomas												
Ceuta	1 332	63	1 269	554	21	533	729	42	687	49	-	49
Melilla	1 126	71	1 056	684	49	634	390	21	369	53	-	53
TOTAL	1 821 697	41 937	1 779 760	831 566	26 106	805 460	894 457	15 195	879 263	95 673	636	95 037

Véanse notas al final del capítulo.

4. ENTIDADES DE CRÉDITO
B) Detalle del crédito y los depósitos
de las entidades de crédito

4.30 Crédito del agregado bancos, cajas y cooperativas a
Administraciones Públicas y otros sectores residentes
por Comunidades Autónomas. Serie histórica

Millones de euros

	Total nacional		Otros sectores residentes		Administraciones Públicas		País Vasco		Cataluña		Galicia		Andalucía		Asturias	
	Total	Porcentaje	Total	Porcentaje	Total	Porcentaje	Total	Porcentaje	Total	Porcentaje	Total	Porcentaje	Total	Porcentaje	Total	Porcentaje
	1=2+4	2	3	4	5	6	7	8	9	10	11	12	13	14	15	
99	476 866	448 139	93,98	28 728	6,02	30 068	6,31	94 065	19,73	19 186	4,02	57 120	11,98	9 243	1,94	
00	555 445	526 633	94,81	28 812	5,19	35 257	6,35	107 298	19,32	21 988	3,96	67 250	12,11	10 444	1,88	
01	617 279	586 010	94,93	31 269	5,07	38 550	6,25	116 939	18,94	25 590	4,15	76 157	12,34	11 179	1,81	
02	693 182	662 272	95,54	30 910	4,46	41 935	6,05	131 323	18,95	28 406	4,10	87 431	12,61	12 878	1,86	
03	794 400	761 927	95,91	32 472	4,09	46 844	5,90	156 636	19,72	31 683	3,99	102 842	12,95	13 885	1,75	
04	934 241	900 383	96,38	33 858	3,62	52 647	5,64	187 036	20,02	36 434	3,90	125 312	13,41	15 332	1,64	
05 /	979 791	943 699	96,32	36 092	3,68	54 627	5,58	196 975	20,10	38 016	3,88	133 072	13,58	15 815	1,61	
II	1 072 096	1 036 440	96,67	35 655	3,33	57 912	5,40	210 772	19,66	41 343	3,86	145 940	13,61	17 122	1,60	
III	1 116 305	1 080 327	96,78	35 978	3,22	59 548	5,33	217 857	19,52	43 251	3,87	153 913	13,79	18 114	1,62	
IV	1 184 911	1 147 746	96,86	37 166	3,14	62 351	5,26	231 010	19,50	45 548	3,84	163 523	13,80	18 875	1,59	
06 /	1 248 200	1 211 190	97,03	37 010	2,97	63 710	5,10	243 241	19,49	47 706	3,82	172 862	13,85	19 730	1,58	
II	1 329 757	1 292 722	97,21	37 036	2,79	66 766	5,02	258 999	19,48	51 007	3,84	184 062	13,84	20 827	1,57	
III	1 396 065	1 359 902	97,41	36 162	2,59	69 683	4,99	269 172	19,28	53 361	3,82	191 596	13,72	21 618	1,55	
IV	1 483 280	1 445 298	97,44	37 981	2,56	72 772	4,91	281 673	18,99	55 745	3,76	201 540	13,59	22 836	1,54	
07 /	1 542 939	1 505 002	97,54	37 938	2,46	75 054	4,86	294 763	19,10	58 938	3,82	211 323	13,70	23 762	1,54	
II	1 630 909	1 591 716	97,60	39 193	2,40	80 061	4,91	307 096	18,83	60 850	3,73	222 543	13,65	24 989	1,53	
III	1 681 139	1 643 614	97,77	37 525	2,23	81 060	4,82	318 958	18,97	61 974	3,69	228 630	13,60	25 692	1,53	
IV	1 730 688	1 691 933	97,76	38 755	2,24	82 203	4,75	325 245	18,79	65 555	3,79	233 543	13,49	26 739	1,54	
08 /	1 764 496	1 724 683	97,74	39 813	2,26	82 725	4,69	333 489	18,90	66 369	3,76	236 656	13,41	27 050	1,53	
II	1 809 367	1 766 480	97,63	42 887	2,37	84 628	4,68	341 758	18,89	69 036	3,82	239 840	13,26	27 751	1,53	
III	1 821 697	1 779 760	97,70	41 937	2,30	87 081	4,78	348 246	19,12	69 245	3,80	239 708	13,16	27 851	1,53	

4. ENTIDADES DE CRÉDITO
B) Detalle del crédito y los depósitos
de las entidades de crédito

4.30 Crédito del agregado bancos, cajas y cooperativas a
Administraciones Públicas y otros sectores residentes
por Comunidades Autónomas. Serie histórica

Millones de euros

	Cantabria		La Rioja		Murcia		Valencia		Aragón		Castilla-La Mancha		Canarias		
	Total	Porcentaje	Total	Porcentaje	Total	Porcentaje	Total	Porcentaje	Total	Porcentaje	Total	Porcentaje	Total	Porcentaje	
	16	17	18	19	20	21	22	23	24	25	26	27	28	29	
99	4 812	1,01	3 166	0,66	10 891	2,28	45 246	9,49	12 580	2,64	12 386	2,60	14 704	3,08	
00	5 751	1,04	3 858	0,69	12 569	2,26	52 813	9,51	14 644	2,64	14 363	2,59	17 765	3,20	
01	6 342	1,03	4 331	0,70	14 212	2,30	59 942	9,71	16 327	2,64	16 065	2,60	20 070	3,25	
02	6 961	1,00	5 005	0,72	16 166	2,33	66 703	9,62	18 952	2,73	18 760	2,71	22 676	3,27	
03	8 165	1,03	5 930	0,75	19 035	2,40	76 778	9,66	22 142	2,79	21 908	2,76	26 750	3,37	
04	9 374	1,00	6 886	0,74	23 453	2,51	90 881	9,73	25 896	2,77	26 420	2,83	31 834	3,41	
05 /	9 813	1,00	7 266	0,74	24 258	2,48	96 143	9,81	27 284	2,78	27 844	2,84	33 214	3,39	
II	10 513	0,98	7 797	0,73	27 709	2,58	110 640	10,32	29 708	2,77	30 198	2,82	35 717	3,33	
III	10 939	0,98	8 280	0,74	29 552	2,65	114 537	10,26	31 397	2,81	32 240	2,89	37 881	3,39	
IV	11 511	0,97	8 651	0,73	31 819	2,69	121 263	10,23	33 016	2,79	34 441	2,91	40 335	3,40	
06 /	11 981	0,96	9 167	0,73	33 800	2,71	130 514	10,46	34 532	2,77	35 956	2,88	41 966	3,36	
II	12 697	0,95	9 795	0,74	36 353	2,73	137 934	10,37	36 601	2,75	38 606	2,90	44 353	3,34	
III	13 206	0,95	10 206	0,73	38 400	2,75	143 020	10,24	38 022	2,72	40 730	2,92	46 197	3,31	
IV	13 694	0,92	10 664	0,72	41 026	2,77	153 748	10,37	40 125	2,71	43 577	2,94	48 911	3,30	
07 /	14 151	0,92	11 416	0,74	43 097	2,79	162 132	10,51	41 639	2,70	45 519	2,95	50 448	3,27	
II	14 976	0,92	11 853	0,73	45 625	2,80	169 569	10,40	43 877	2,69	48 546	2,98	52 759	3,23	
III	15 647	0,93	12 117	0,72	46 757	2,78	174 629	10,39	45 097	2,68	50 414	3,00	54 153	3,22	
IV	15 878	0,92	12 424	0,72	48 137	2,78	178 457	10,31	46 328	2,68	52 523	3,03	55 887	3,23	
08 /	16 248	0,92	12 743	0,72	49 013	2,78	181 953	10,31	47 128	2,67	53 667	3,04	56 070	3,18	
II	16 605	0,92	13 119	0,73	50 050	2,77	185 159	10,23	48 408	2,68	55 500	3,07	56 971	3,15	
III	16 329	0,90	13 083	0,72	50 358	2,76	185 334	10,17	48 913	2,69	56 157	3,08	57 059	3,13	

4. ENTIDADES DE CRÉDITO
B) Detalle del crédito y los depósitos
de las entidades de crédito

4.30 Crédito del agregado bancos, cajas y cooperativas a
Administraciones Públicas y otros sectores residentes
por Comunidades Autónomas. Serie histórica

Millones de euros

	Navarra		Extremadura		Islas Baleares		Madrid		Castilla-León		Ciudades autónomas				Sin clasificar (a)	
	Total	Porcentaje	Total	Porcentaje	Total	Porcentaje	Total	Porcentaje	Total	Porcentaje	Ceuta		Melilla		Total	Porcentaje
											Total	Porcentaje	Total	Porcentaje		
30	31	32	33	34	35	36	37	38	39	40	41	42	43	44	45	
99	6 744	1,41	6 679	1,40	10 945	2,30	116 874	24,51	21 145	4,43	373	0,08	341	0,07	300	0,06
00	7 913	1,42	7 765	1,40	13 452	2,42	136 545	24,58	24 883	4,48	410	0,07	369	0,07	108	0,02
01	8 859	1,44	8 675	1,41	15 665	2,54	149 602	24,24	27 533	4,46	498	0,08	490	0,08	254	0,04
02	10 000	1,44	9 745	1,41	17 715	2,56	166 472	24,02	30 898	4,46	559	0,08	547	0,08	49	0,01
03	11 262	1,42	11 162	1,41	20 010	2,52	180 948	22,78	36 137	4,55	639	0,08	573	0,07	1 073	0,14
04	12 884	1,38	12 908	1,38	23 802	2,55	208 913	22,36	41 872	4,48	743	0,08	682	0,07	930	0,10
05 /	13 396	1,37	13 373	1,36	24 922	2,54	217 818	22,23	43 599	4,45	762	0,08	702	0,07	892	0,09
II	14 610	1,36	14 233	1,33	27 287	2,55	238 806	22,27	47 130	4,40	806	0,08	738	0,07	3 105	0,29
III	15 197	1,36	15 067	1,35	28 346	2,54	248 098	22,22	48 931	4,38	862	0,08	771	0,07	1 516	0,14
IV	16 216	1,37	15 682	1,32	29 737	2,51	266 535	22,49	51 846	4,38	906	0,08	790	0,07	857	0,07
06 /	16 951	1,36	16 207	1,30	31 451	2,52	281 819	22,58	54 147	4,34	911	0,07	822	0,07	728	0,06
II	17 968	1,35	17 035	1,28	33 158	2,49	304 273	22,88	57 384	4,32	968	0,07	857	0,06	112	0,01
III	18 534	1,33	17 662	1,27	34 140	2,45	328 573	23,54	59 769	4,28	1 003	0,07	888	0,06	283	0,02
IV	19 660	1,33	18 548	1,25	36 154	2,44	356 713	24,05	62 729	4,23	1 067	0,07	935	0,06	1 161	0,08
07 /	20 128	1,30	19 596	1,27	37 750	2,45	365 360	23,68	64 932	4,21	1 086	0,07	972	0,06	872	0,06
II	21 399	1,31	20 079	1,23	40 136	2,46	394 347	24,18	67 957	4,17	1 147	0,07	1 031	0,06	2 069	0,13
III	22 107	1,31	20 813	1,24	40 802	2,43	408 082	24,27	69 714	4,15	1 213	0,07	1 049	0,06	2 231	0,13
IV	22 767	1,32	21 723	1,26	42 406	2,45	424 836	24,55	71 553	4,13	1 266	0,07	1 104	0,06	2 117	0,12
08 /	23 334	1,32	22 066	1,25	43 606	2,47	435 551	24,68	72 439	4,11	1 282	0,07	1 074	0,06	2 035	0,12
II	24 263	1,34	22 758	1,26	44 814	2,48	448 807	24,80	74 971	4,14	1 338	0,07	1 111	0,06	2 480	0,14
III	24 468	1,34	23 124	1,27	44 919	2,47	448 776	24,64	75 851	4,16	1 332	0,07	1 126	0,06	2 735	0,15

Véanse notas al final del capítulo.

4. ENTIDADES DE CRÉDITO
B) Detalles del crédito y los depósitos
de las entidades de crédito

4.31 Pasivos de las entidades de crédito
frente a AAPP, por instituciones

Millones de euros

	Total (a)	Depósitos						EFC	ICO	Dotaciones	
		Entidades de crédito	Bancos, Cajas de ahorros y Cooperativas de crédito				EFC				ICO
			Total (b)	Bancos (b)	Cajas de ahorros (b)	Cooperativas de crédito (b)					
1=2+9	2=3+7+8	3=4+5+6	4	5	6	7	8	9			
02	40 016	39 305	39 263	23 579	14 768	915	0	41	711		
03	35 255	34 622	34 583	20 092	13 590	901	0	39	632		
04	42 334	42 014	41 979	22 797	18 000	1 182	2	33	320		
05	55 303	55 028	54 958	28 450	24 425	2 083	4	66	275		
06	66 715	66 486	65 790	29 175	33 851	2 764	6	689	229		
07 Ago	72 903	72 903	72 542	30 440	38 742	3 361	8	353	0		
Sep	79 377	79 377	78 594	38 995	36 752	2 847	8	776	0		
Oct	80 032	80 032	79 193	36 700	39 638	2 855	8	831	0		
Nov	85 696	85 696	84 897	36 529	45 090	3 278	8	791	0		
Dic	75 220	75 220	74 471	31 866	39 493	3 112	8	741	0		
08 Ene	61 937	61 937	60 897	25 001	33 174	2 722	8	1 031	0		
Feb	69 519	69 519	68 487	32 098	33 646	2 743	8	1 024	0		
Mar	64 594	64 594	63 612	27 284	33 943	2 385	9	973	0		
Abr	71 699	71 699	70 817	37 357	30 935	2 525	9	873	0		
May	68 914	68 914	68 133	31 337	34 418	2 377	9	773	0		
Jun	63 419	63 419	62 615	27 770	32 776	2 069	9	795	0		
Jul	67 660	67 660	66 895	29 141	35 275	2 480	10	755	0		
Ago	65 446	65 446	64 706	28 178	33 615	2 914	9	730	0		
Sep	73 004	73 004	72 080	31 004	38 490	2 586	9	915	0		
Oct	60 533	60 533	59 565	24 859	31 892	2 814	9	959	0		
Nov	70 590	70 590	69 688	27 691	38 826	3 171	9	893	0		
Dic	75 996	75 996	75 000	33 731	37 934	3 335	10	986	0		

Véanse notas al final del capítulo.

4. ENTIDADES DE CRÉDITO
B) Detalles del crédito y los depósitos
de las entidades de crédito

4.32 Pasivos de las entidades de crédito
frente a otros sectores residentes,
por instituciones

Millones de euros

	Entidades de crédito (a)	Bancos, Cajas de ahorros y Cooperativas				EFC	ICO
		Total (b)	Bancos (b)	Cajas de ahorros (b)	Cooperativas de crédito (b)		
	1=2+6+7	2=3+4+5	3	4	5	6	7
02	594 800	593 925	244 158	310 128	39 639	151	724
03	643 804	642 527	252 418	346 528	43 580	136	1 141
04	737 705	736 323	287 546	398 601	50 175	138	1 245
05	R 927 350	925 532	375 480	487 575	62 477	598	1 220
06	1 144 144	1 142 147	473 913	592 445	75 790	732	1 264
07							
<i>Ago</i>	1 261 840	1 257 945	528 669	648 908	80 368	882	3 013
<i>Sep</i>	1 274 799	1 270 455	535 936	653 639	80 879	901	3 444
<i>Oct</i>	1 283 615	1 278 770	541 619	656 862	80 288	923	3 923
<i>Nov</i>	1 301 225	1 298 591	546 102	671 021	81 468	914	1 720
<i>Dic</i>	1 322 201	1 319 391	553 522	682 664	83 205	925	1 885
08							
<i>Ene</i>	1 319 225	1 316 228	549 599	683 575	83 054	948	2 050
<i>Feb</i>	1 324 853	1 321 700	548 485	689 870	83 345	922	2 232
<i>Mar</i>	1 341 390	1 337 798	553 162	700 574	84 062	912	2 681
<i>Abr</i>	1 338 504	1 334 433	550 009	700 398	84 026	920	3 151
<i>May</i>	1 347 043	1 344 616	553 318	706 544	84 755	877	1 550
<i>Jun</i>	1 383 398	1 380 712	575 313	719 826	85 573	908	1 778
<i>Jul</i>	1 384 362	1 380 962	577 724	717 669	85 569	1 384	2 016
<i>Ago</i>	1 398 797	1 394 881	583 633	725 581	85 666	1 735	2 180
<i>Sep</i>	1 402 003	1 397 790	585 013	727 311	85 465	1 690	2 523
<i>Oct</i>	1 400 025	1 395 433	585 206	726 531	83 696	1 644	2 948
<i>Nov</i>	1 408 833	1 406 097	589 113	732 938	84 045	1 347	1 388
<i>Dic</i>	P 1 431 810	1 428 938	597 163	746 228	85 547	1 312	1 560

Véanse notas al final del capítulo.

4. ENTIDADES DE CRÉDITO
B) Detalles del crédito y los depósitos
de las entidades de crédito

4.33 Total y clase de depósitos de AAPP y otros sectores
residentes en bancos, cajas y cooperativas por provincias

Datos referidos a Septiembre de 2008

Millones de euros

	Bancos, Cajas de ahorros y Cooperativas de crédito						Bancos		Cajas de ahorros		Cooperativas de crédito	
	Total	Adminis- traciones Públicas	Otros sectores residentes				Adminis- traciones Públicas	Otros sectores residentes	Adminis- traciones Públicas	Otros sectores residentes	Adminis- traciones Públicas	Otros sectores residentes
			Total	Vista	Ahorro	Plazo						
	1=2+3	2=7+9+11	3=4+5+6	4	5	6	7	8	9	10	11	12
Alava	11 117	1 598	9 519	1 546	1 747	6 226	643	2 156	605	5 169	350	2 195
Albacete	6 176	164	6 012	1 187	1 744	3 081	36	1 496	118	3 323	10	1 194
Alicante	36 544	963	35 581	6 945	5 415	23 222	310	8 866	591	24 680	61	2 035
Almería	9 294	462	8 832	1 965	2 080	4 788	90	1 525	154	2 987	218	4 321
Asturias	22 047	679	21 369	3 094	5 406	12 869	251	9 149	399	10 007	28	2 212
Ávila	3 932	92	3 840	549	969	2 322	29	806	63	2 926	0	107
Badajoz	9 743	1 061	8 681	1 330	2 749	4 603	318	3 699	652	3 851	91	1 131
Baleares	19 437	561	18 876	4 548	3 625	10 703	230	6 305	328	12 259	4	312
Barcelona	152 396	3 597	148 799	41 311	16 102	91 386	1 604	41 095	1 986	105 659	8	2 045
Burgos	11 135	370	10 766	1 296	2 400	7 069	73	1 712	285	8 139	11	915
Cáceres	6 982	224	6 758	960	2 057	3 741	79	1 683	144	5 003	0	72
Cádiz	12 260	405	11 855	2 426	3 334	6 095	202	3 887	200	7 406	3	561
Cantabria	11 282	606	10 675	1 850	2 861	5 965	337	4 460	269	6 052	0	163
Castellón	12 022	330	11 692	1 882	2 529	7 282	119	3 350	149	4 897	62	3 445
Ciudad Real	7 594	248	7 346	1 229	2 187	3 930	106	1 852	118	4 388	24	1 106
Córdoba	12 591	433	12 158	2 143	2 881	7 134	105	2 713	303	8 415	25	1 030
Coruña, La	22 660	2 452	20 208	3 860	4 952	11 396	545	9 013	1 907	11 168	0	27
Cuenca	5 108	114	4 994	1 022	1 165	2 808	23	1 018	85	3 155	6	821
Gerona	15 305	479	14 826	2 778	2 429	9 620	104	3 917	374	10 873	-	35
Granada	13 378	800	12 578	2 000	3 547	7 031	203	2 537	512	7 141	84	2 899
Guadalajara	4 439	214	4 225	828	824	2 573	25	962	186	3 111	3	152
Guipúzcoa	22 686	1 103	21 583	4 179	3 746	13 659	215	6 248	839	11 224	50	4 111
Huelva	5 155	209	4 946	1 053	1 519	2 374	76	1 165	124	2 688	8	1 093
Huesca	4 710	167	4 542	923	903	2 715	39	1 009	120	2 606	8	927
Jaén	8 592	317	8 275	1 131	2 592	4 552	69	1 941	218	5 144	30	1 190
León	11 855	282	11 573	1 630	2 615	7 328	146	3 483	134	7 785	2	305
Lérida	9 200	226	8 974	1 912	1 356	5 706	85	2 171	139	6 436	2	367
Lugo	6 476	213	6 263	691	1 744	3 828	113	2 766	97	3 225	4	272
Madrid	361 045	31 296	329 750	79 824	25 360	224 566	16 131	236 306	15 153	91 583	12	1 861
Málaga	21 586	1 142	20 444	4 966	4 474	11 004	442	7 193	590	11 150	110	2 101
Murcia	24 788	1 320	23 468	4 530	4 580	14 357	246	5 124	1 040	14 858	34	3 486
Navarra	16 681	808	15 874	4 340	1 850	9 684	291	3 100	362	8 360	155	4 413
Orense	6 327	125	6 201	709	1 613	3 879	36	2 649	89	3 507	0	45
Palencia	3 593	129	3 464	505	975	1 984	50	1 176	77	2 017	2	271
Palmas, Las	13 271	1 576	11 695	4 095	1 456	6 144	632	5 302	846	5 611	98	782
Pontevedra	14 906	591	14 315	2 478	3 671	8 165	221	5 331	370	8 971	0	13
Rioja, La	7 648	110	7 538	1 510	1 450	4 578	26	2 235	83	4 427	1	875
Salamanca	8 577	184	8 394	1 191	1 714	5 489	63	2 472	112	5 228	9	694
S. Cruz Tenerife	11 552	952	10 600	3 159	1 991	5 449	259	3 715	616	6 010	77	875
Segovia	3 801	97	3 705	533	880	2 292	20	937	75	2 574	2	194
Sevilla	31 417	6 112	25 304	6 577	5 872	12 855	3 809	9 072	2 274	14 493	30	1 740
Soria	2 733	56	2 677	325	623	1 729	18	677	21	1 311	17	689
Tarragona	12 803	574	12 228	2 824	1 805	7 599	148	2 252	419	9 845	7	132
Teruel	2 959	112	2 848	501	632	1 714	18	426	55	1 846	39	576
Toledo	11 516	492	11 024	2 028	3 049	5 947	143	3 136	294	5 806	54	2 081
Valencia	54 578	2 868	51 710	11 557	9 842	30 311	772	15 530	1 672	29 228	424	6 952
Valladolid	11 783	1 470	10 313	1 913	2 349	6 051	794	4 129	664	4 982	11	1 203
Vizcaya	39 692	2 829	36 863	6 543	8 379	21 941	493	13 109	2 042	18 896	294	4 858
Zamora	3 989	80	3 909	398	1 156	2 355	28	1 176	33	1 862	19	871
Zaragoza	24 704	722	23 982	5 499	3 502	14 980	149	4 792	476	16 524	97	2 666
Sin clasificar (a)	-	-	-	-	-	-	-	-	-	-	-	-
Ciudades autónomas												
Ceuta	829	31	798	183	189	426	19	349	12	413	0	36
Melilla	817	31	786	176	172	437	19	402	12	350	0	33
Banca electrónica (b)	22 278	5	22 274	11 261	2 159	8 855	5	21 273	-	987	-	14
TOTAL	1 187 988	72 080	1 115 909	253 894	175 221	686 793	31 004	482 848	38 490	560 559	2 586	72 501

Véanse notas al final del capítulo.

4. ENTIDADES DE CRÉDITO
B) Detalles del crédito y los depósitos
de las entidades de crédito

4.33 Total y clase de depósitos de AAPP y otros sectores
residentes en bancos, cajas y cooperativas, por provincias

Datos referidos a Septiembre de 2008

Millones de euros

	Bancos				Cajas de ahorros				Cooperativas de crédito			
	Total OSR	Depósitos vista	Depósitos ahorro	Depósitos a plazo	Total OSR	Depósitos vista	Depósitos ahorro	Depósitos a plazo	Total OSR	Depósitos vista	Depósitos ahorro	Depósitos a plazo
	13=14a16	14	15	16	17=18a20	18	19	20	21=22a24	22	23	24
Alava	2 156	550	268	1 338	5 169	719	1 105	3 345	2 195	278	375	1 542
Albacete	1 496	428	362	706	3 323	633	1 017	1 673	1 194	126	366	702
Alicante	8 866	2 381	1 529	4 957	24 680	4 296	3 418	16 966	2 035	268	468	1 299
Almería	1 525	456	297	772	2 987	565	738	1 684	4 321	944	1 045	2 332
Asturias	9 149	1 567	1 973	5 609	10 007	1 241	2 664	6 102	2 212	285	768	1 159
Ávila	806	110	222	474	2 926	429	716	1 781	107	10	31	67
Badajoz	3 699	563	1 126	2 010	3 851	613	1 324	1 914	1 131	153	299	679
Baleares	6 305	2 117	1 021	3 166	12 259	2 352	2 553	7 354	312	79	50	183
Barcelona	41 095	16 206	3 674	21 215	105 659	24 564	12 306	68 788	2 045	541	122	1 383
Burgos	1 712	325	323	1 064	8 139	895	1 833	5 411	915	76	245	594
Cáceres	1 683	271	513	899	5 003	678	1 523	2 801	72	10	21	40
Cádiz	3 887	1 059	997	1 831	7 406	1 271	2 192	3 944	561	96	145	321
Cantabria	4 460	1 016	1 001	2 443	6 052	815	1 815	3 423	163	19	45	99
Castellón	3 350	855	573	1 921	4 897	678	1 067	3 152	3 445	348	889	2 208
Ciudad Real	1 852	338	559	955	4 388	665	1 254	2 469	1 106	225	375	506
Córdoba	2 713	596	687	1 430	8 415	1 411	1 896	5 108	1 030	136	298	596
Coruña, La	9 013	1 985	1 757	5 271	11 168	1 862	3 190	6 116	27	13	4	10
Cuenca	1 018	188	278	552	3 155	736	577	1 843	821	98	310	412
Gerona	3 917	1 078	587	2 252	10 873	1 690	1 833	7 351	35	10	9	17
Granada	2 537	620	647	1 271	7 141	1 060	1 942	4 140	2 899	320	958	1 621
Guadalajara	962	216	209	537	3 111	588	572	1 951	152	24	43	85
Guipúzcoa	6 248	1 716	591	3 941	11 224	1 675	2 192	7 358	4 111	788	963	2 360
Huelva	1 165	298	366	501	2 688	619	717	1 352	1 093	137	436	521
Huesca	1 009	216	263	529	2 606	590	447	1 570	927	118	194	616
Jaén	1 941	293	566	1 083	5 144	683	1 586	2 875	1 190	156	440	594
León	3 483	520	950	2 014	7 785	1 088	1 575	5 122	305	23	90	192
Lérida	2 171	628	379	1 165	6 436	1 156	965	4 316	367	129	12	225
Lugo	2 766	339	650	1 777	3 225	320	993	1 912	272	32	101	139
Madrid	236 306	52 374	11 779	172 154	91 583	26 934	13 448	51 201	1 861	517	133	1 211
Málaga	7 193	2 172	1 384	3 637	11 150	2 345	2 607	6 197	2 101	448	484	1 169
Murcia	5 124	1 541	914	2 669	14 858	2 414	2 901	9 544	3 486	575	766	2 144
Navarra	3 100	905	519	1 677	8 360	2 842	441	5 078	4 413	593	891	2 929
Orense	2 649	322	620	1 707	3 507	384	983	2 141	45	4	10	31
Palencia	1 176	186	361	629	2 017	304	539	1 174	271	16	75	181
Palmas, Las	5 302	1 903	742	2 657	5 611	1 990	660	2 962	782	201	55	526
Pontevedra	5 331	1 167	1 186	2 977	8 971	1 309	2 481	5 181	13	2	4	7
Rioja, La	2 235	571	367	1 297	4 427	856	874	2 697	875	84	208	584
Salamanca	2 472	400	650	1 421	5 228	724	815	3 689	694	67	248	379
S. Cruz Tenerife	3 715	1 274	651	1 790	6 010	1 678	1 161	3 171	875	207	179	488
Segovia	937	171	236	530	2 574	330	592	1 652	194	32	52	110
Sevilla	9 072	2 849	2 156	4 067	14 493	3 426	3 135	7 931	1 740	302	581	857
Soria	677	96	202	379	1 311	158	259	894	689	72	162	455
Tarragona	2 252	673	413	1 165	9 845	2 130	1 353	6 362	132	21	39	73
Teruel	426	81	137	208	1 846	348	364	1 134	576	73	131	372
Toledo	3 136	658	778	1 700	5 806	1 081	1 607	3 118	2 081	289	664	1 128
Valencia	15 530	4 619	2 674	8 237	29 228	6 159	5 473	17 596	6 952	780	1 695	4 477
Valladolid	4 129	894	894	2 340	4 982	911	1 090	2 981	1 203	108	365	730
Vizcaya	13 109	3 188	3 593	6 328	18 896	2 774	3 648	12 474	4 858	580	1 138	3 139
Zamora	1 176	119	323	735	1 862	209	563	1 091	871	71	271	529
Zaragoza	4 792	1 617	681	2 494	16 524	3 548	2 298	10 679	2 666	335	523	1 808
Sin clasificar (a)	-	-	-	-	-	-	-	-	-	-	-	-
Ciudades autónomas												
Ceuta	349	90	80	179	413	83	106	224	36	11	3	22
Melilla	402	103	104	195	350	58	64	228	33	16	4	14
Banca electrónica (b)	21 273	11 197	1 937	8 138	987	50	222	715	14	13	-	1
TOTAL	482 848	126 105	55 749	300 994	560 559	116 933	101 691	341 935	72 501	10 856	17 781	43 864

Véanse notas al final del capítulo.

4. ENTIDADES DE CRÉDITO
B) Detalles del crédito y los depósitos
de las entidades de crédito

4.34 Depósitos de AAPP y otros sectores residentes en
bancos, cajas y cooperativas por Comunidades Autónomas

Datos referidos a Septiembre de 2008

Millones de euros

	Total 2+3 1=4+7+10=	Adminis- traciones Públicas 2=5+8+11	Otros sectores residen- tes 3=6+9+12	Bancos			Cajas de ahorros			Cooperativas de crédito		
				Total	Adminis- traciones Públicas	Otros sectores residentes	Total	Adminis- traciones Públicas	Otros sectores residentes	Total	Adminis- traciones Públicas	Otros sectores residentes
				4=5+6	5	6	7=8+9	8	9	10=11+12	11	12
País Vasco	73 495	5 530	67 965	22 864	1 350	21 514	38 774	3 486	35 288	11 857	694	11 163
Cataluña	189 703	4 876	184 827	51 376	1 941	49 435	135 731	2 918	132 813	2 596	17	2 579
Galicia	50 368	3 381	46 987	20 673	914	19 759	29 334	2 463	26 871	362	5	357
Andalucía	114 273	9 880	104 393	35 027	4 995	30 033	63 801	4 376	59 425	15 445	509	14 935
Asturias	22 047	679	21 369	9 401	251	9 149	10 406	399	10 007	2 240	28	2 212
Cantabria	11 282	606	10 675	4 797	337	4 460	6 321	269	6 052	163	0	163
La Rioja	7 648	110	7 538	2 261	26	2 235	4 510	83	4 427	876	1	875
Murcia	24 788	1 320	23 468	5 370	246	5 124	15 899	1 040	14 858	3 519	34	3 486
Valencia	103 144	4 161	98 984	28 948	1 201	27 747	61 217	2 412	58 805	12 979	547	12 432
Aragón	32 373	1 001	31 372	6 432	206	6 226	21 629	651	20 977	4 313	144	4 169
Castilla-La Mancha	34 833	1 232	33 601	8 798	334	8 464	20 584	801	19 783	5 451	97	5 354
Canarias	24 823	2 528	22 295	9 908	891	9 017	13 083	1 462	11 621	1 832	175	1 656
Navarra	16 681	808	15 874	3 392	291	3 100	8 722	362	8 360	4 568	155	4 413
Extremadura	16 725	1 286	15 439	5 780	398	5 382	9 651	797	8 854	1 294	91	1 203
Baleares	19 437	561	18 876	6 535	230	6 305	12 587	328	12 259	316	4	312
Madrid	361 045	31 296	329 750	252 437	16 131	236 306	106 735	15 153	91 583	1 873	12	1 861
Castilla-León	61 398	2 759	58 639	17 788	1 221	16 567	38 289	1 465	36 824	5 321	73	5 248
Sin Clasificar (a)	-	-	-	-	-	-	-	-	-	-	-	-
TOTAL CCAA.	1 164 064	72 013	1 092 051	491 786	30 962	460 824	597 274	38 465	558 809	75 018	2 586	72 432
Ciudades Autonomas												
Ceuta	829	31	798	368	19	349	425	12	413	36	0	36
Melilla	817	31	786	421	19	402	362	12	350	33	0	33
Banca electrónica	22 278	5	22 274	21 277	5	21 273	987	-	987	-	-	-
TOTAL	1 187 988	72 080	1 115 909	513 853	31 004	482 848	599 049	38 490	560 559	75 087	2 586	72 501

Véanse notas al final del capítulo.

4. ENTIDADES DE CRÉDITO
B) Detalle del crédito y los depósitos
de las entidades de crédito

4.35 Depósitos de Administraciones Públicas y otros sectores
residentes en el agregado bancos, cajas y cooperativas
por Comunidades Autónomas. Serie histórica

Millones de euros

	Total nacional		Otros sectores residentes		Administraciones Públicas		País Vasco		Cataluña		Galicia		Andalucía		Asturias	
	1=2+4	2	3	4	5	6	7	8	9	10	11	12	13	14	15	
99	452 247	434 474	96,07	17 773	3,93	33 409	7,39	84 967	18,79	23 368	5,17	47 140	10,42	10 536	2,33	
00	509 678	489 685	96,08	19 993	3,92	38 921	7,64	89 962	17,65	25 393	4,98	52 876	10,37	11 073	2,17	
01	582 849	549 621	94,30	33 228	5,70	40 426	6,94	95 231	16,34	27 905	4,79	59 574	10,22	12 792	2,19	
02	632 123	592 860	93,79	39 263	6,21	42 985	6,80	106 161	16,79	30 067	4,76	65 575	10,37	12 919	2,04	
03	674 399	639 816	94,87	34 583	5,13	44 855	6,65	115 174	17,08	32 153	4,77	72 049	10,68	13 185	1,96	
04	765 307	723 328	94,51	41 979	5,49	48 060	6,28	133 444	17,44	34 746	4,54	84 939	11,10	14 009	1,83	
05 /	785 888	743 822	94,65	42 066	5,35	47 183	6,00	137 286	17,47	35 827	4,56	87 583	11,14	13 832	1,76	
II	778 503	736 446	94,60	42 057	5,40	45 344	5,82	132 294	16,99	33 908	4,36	83 084	10,67	14 629	1,88	
III	799 444	748 364	93,61	51 080	6,39	46 819	5,86	134 382	16,81	34 464	4,31	84 052	10,51	14 756	1,85	
IV	839 171	784 213	93,45	54 958	6,55	48 870	5,82	141 215	16,83	35 640	4,25	87 942	10,48	15 503	1,85	
06 /	859 926	806 807	93,82	53 119	6,18	48 642	5,66	144 176	16,77	36 261	4,22	89 315	10,39	15 657	1,82	
II	900 100	850 748	94,52	49 352	5,48	50 835	5,65	150 608	16,73	37 692	4,19	94 473	10,50	16 349	1,82	
III	947 084	883 356	93,27	63 728	6,73	53 783	5,68	155 728	16,44	38 815	4,10	97 252	10,27	16 799	1,77	
IV	994 807	929 017	93,39	65 790	6,61	57 272	5,76	165 029	16,59	40 620	4,08	102 454	10,30	17 847	1,79	
07 /	1 042 585	970 349	93,07	72 236	6,93	56 392	5,41	171 064	16,41	41 356	3,97	103 807	9,96	17 912	1,72	
II	1 073 637	1 004 793	93,59	68 844	6,41	57 885	5,39	172 588	16,08	43 231	4,03	107 297	9,99	18 995	1,77	
III	1 092 851	1 014 257	92,81	78 594	7,19	62 722	5,74	172 283	15,76	45 404	4,15	109 370	10,01	19 425	1,78	
IV	1 116 871	1 042 400	93,33	74 471	6,67	65 433	5,86	175 853	15,75	45 939	4,11	110 773	9,92	20 304	1,82	
08 /	1 121 027	1 057 425	94,33	63 602	5,67	68 575	6,12	178 541	15,93	47 531	4,24	110 786	9,88	20 830	1,86	
II	1 154 572	1 091 957	94,58	62 615	5,42	71 806	6,22	184 010	15,94	48 208	4,18	112 758	9,77	21 520	1,86	
III	1 187 981	1 115 909	93,93	72 080	6,07	73 495	6,19	189 703	15,97	50 368	4,24	114 273	9,62	22 047	1,86	

4. ENTIDADES DE CRÉDITO
B) Detalle del crédito y los depósitos
de las entidades de crédito

4.35 Depósitos de Administraciones Públicas y otros sectores
residentes en el agregado bancos, cajas y cooperativas
por Comunidades Autónomas. Serie histórica

Millones de euros

	Cantabria		La Rioja		Murcia		Valencia		Aragón		Castilla-La Mancha		Canarias		Navarra	
	16	17	18	19	20	21	22	23	24	25	26	27	28	29	30	31
99	4 574	1,01	3 134	0,69	9 016	1,99	35 979	7,96	14 411	3,19	15 119	3,34	11 878	2,63	8 641	1,91
00	5 403	1,06	3 609	0,71	10 229	2,01	40 222	7,89	15 717	3,08	16 864	3,31	13 622	2,67	9 338	1,83
01	5 918	1,02	3 887	0,67	11 456	1,97	44 659	7,66	17 681	3,03	18 731	3,21	14 770	2,53	9 948	1,71
02	6 329	1,00	4 177	0,66	12 622	2,00	48 309	7,64	19 382	3,07	20 296	3,21	15 861	2,51	10 690	1,69
03	6 749	1,00	4 401	0,65	14 054	2,08	54 724	8,11	21 416	3,18	21 876	3,24	17 307	2,57	11 686	1,73
04	7 298	0,95	4 918	0,64	16 260	2,12	64 454	8,42	23 071	3,01	24 214	3,16	18 935	2,47	12 965	1,69
05 /	7 150	0,91	4 975	0,63	16 721	2,13	67 863	8,64	23 685	3,01	24 602	3,13	19 478	2,48	12 705	1,62
II	7 386	0,95	4 824	0,62	16 842	2,16	68 105	8,75	21 066	2,71	23 327	3,00	18 075	2,32	11 291	1,45
III	7 683	0,96	4 958	0,62	17 203	2,15	69 024	8,63	21 438	2,68	23 541	2,94	18 454	2,31	11 663	1,46
IV	7 953	0,95	5 064	0,60	17 871	2,13	71 832	8,56	22 291	2,66	25 080	2,99	19 908	2,37	12 207	1,45
06 /	7 873	0,92	5 280	0,61	18 441	2,14	75 806	8,82	22 961	2,67	25 466	2,96	20 089	2,34	12 443	1,45
II	8 279	0,92	5 562	0,62	19 590	2,18	79 057	8,78	23 924	2,66	26 447	2,94	20 796	2,31	12 918	1,44
III	8 673	0,92	5 731	0,61	20 285	2,14	84 359	8,91	24 958	2,64	27 215	2,87	21 412	2,26	13 339	1,41
IV	9 192	0,92	6 024	0,61	21 394	2,15	89 193	8,97	27 059	2,72	29 207	2,94	23 276	2,34	14 178	1,43
07 /	9 140	0,88	6 158	0,59	21 954	2,11	94 217	9,04	26 771	2,57	29 420	2,82	22 965	2,20	14 331	1,37
II	9 542	0,89	6 497	0,61	22 926	2,14	96 114	8,95	27 684	2,58	30 518	2,84	23 402	2,18	15 093	1,41
III	9 933	0,91	6 656	0,61	23 263	2,13	97 832	8,95	28 348	2,59	31 196	2,85	23 697	2,17	15 557	1,42
IV	10 054	0,90	6 886	0,62	23 338	2,09	101 918	9,13	29 891	2,68	32 447	2,91	24 622	2,20	16 551	1,48
08 /	10 449	0,93	7 186	0,64	23 392	2,09	100 604	8,97	30 554	2,73	33 180	2,96	24 193	2,16	16 168	1,44
II	10 812	0,94	7 495	0,65	24 153	2,09	100 726	8,72	31 154	2,70	33 990	2,94	24 491	2,12	16 820	1,46
III	11 282	0,95	7 648	0,64	24 788	2,09	103 144	8,68	32 373	2,73	34 833	2,93	24 823	2,09	16 681	1,40

4. ENTIDADES DE CRÉDITO
B) Detalle del crédito y los depósitos
de las entidades de crédito

4.35 Depósitos de Administraciones Públicas y otros sectores
residentes en el agregado bancos, cajas y cooperativas
por Comunidades Autónomas. Serie histórica

Millones de euros

	Extremadura		Islas Baleares		Madrid		Castilla-León		Ciudades autónomas				Banca electrónica		Sin clasificar	
	Total	Porcentaje	Total	Porcentaje	Total	Porcentaje	Total	Porcentaje	Ceuta		Melilla		Total	Porcentaje	Total	Porcentaje
									40	41	42	43				
32	33	34	35	36	37	38	39	40	41	42	43	44	45	46	47	
99	7 926	1,75	9 127	2,02	104 001	23,00	28 084	6,21	483	0,11	449	0,10	7	0,00
00	8 642	1,70	10 441	2,05	124 878	24,50	31 490	6,18	476	0,09	432	0,08	89	0,02
01	9 413	1,62	11 440	1,96	160 677	27,57	37 149	6,37	577	0,10	519	0,09	95	0,02
02	10 348	1,64	11 952	1,89	172 919	27,36	40 426	6,40	566	0,09	535	0,08	3	0,00
03	11 129	1,65	12 578	1,87	165 117	24,48	43 043	6,38	551	0,08	556	0,08	11 789	1,75	7	0,00
04	11 982	1,57	14 250	1,86	189 178	24,72	46 329	6,05	579	0,08	596	0,08	15 052	1,97	27	0,00
05 /	12 127	1,54	14 410	1,83	196 937	25,06	46 274	5,89	585	0,07	595	0,08	16 070	2,04	3	0,00
II	11 844	1,52	13 754	1,77	211 266	27,14	43 606	5,60	604	0,08	558	0,07	16 696	2,14	-	-
III	12 085	1,51	14 497	1,81	221 441	27,70	43 969	5,50	595	0,07	568	0,07	17 849	2,23	-	-
IV	12 464	1,49	14 686	1,75	235 869	28,11	45 395	5,41	621	0,07	583	0,07	18 178	2,17	-	-
06 /	12 629	1,47	14 531	1,69	245 182	28,51	44 666	5,19	629	0,07	589	0,07	19 293	2,24	-	-
II	13 202	1,47	15 424	1,71	258 224	28,69	47 062	5,23	660	0,07	630	0,07	18 371	2,04	-	-
III	13 429	1,42	16 444	1,74	279 789	29,54	48 352	5,11	681	0,07	655	0,07	19 385	2,05	-	-
IV	14 355	1,44	16 897	1,70	288 798	29,03	50 944	5,12	730	0,07	718	0,07	19 620	1,97	-	-
07 /	14 229	1,36	16 741	1,61	323 901	31,07	50 889	4,88	735	0,07	714	0,07	19 889	1,91	-	-
II	14 916	1,39	17 544	1,63	334 256	31,13	53 424	4,98	781	0,07	754	0,07	20 188	1,88	-	-
III	15 340	1,40	18 056	1,65	336 430	30,78	54 779	5,01	778	0,07	755	0,07	21 026	1,92	-	-
IV	15 993	1,43	18 132	1,62	339 649	30,41	56 789	5,08	782	0,07	768	0,07	20 751	1,86	-	-
08 /	15 770	1,41	18 235	1,63	334 701	29,86	57 349	5,12	805	0,07	766	0,07	21 412	1,91	-	-
II	16 277	1,41	18 515	1,60	349 735	30,29	58 931	5,10	844	0,07	801	0,07	21 525	1,86	-	-
III	16 725	1,41	19 437	1,64	361 045	30,39	61 398	5,17	829	0,07	817	0,07	22 278	1,88	-	-

Véanse notas al final del capítulo.

4. ENTIDADES DE CRÉDITO
C) Cuenta de resultados

4.B Bancos, cajas y cooperativas. Resumen

Datos Enero - Septiembre de 2008

Millones de euros y Porcentajes

	Serie en cuadro y columna	Entidades de depósito residentes				Sucursales de bancos españoles en el extranjero	Pro memoria: Bancos (incluidas sucursales)
		Total	Bancos	Cajas de Ahorro	Cooperativas de crédito		
Resultados del periodo hasta: III-2008							
Productos financieros	4.36/1	114 501	63 061	47 021	4 418	863	63 924
Costes financieros	4.36/2	78 996	45 086	31 346	2 564	461	45 547
Margen de intermediación	4.36/3	35 505	17 976	15 675	1 854	402	18 377
Otros productos y gastos ordinarios	4.36/4	14 337	8 394	5 518	424	273	8 667
Margen ordinario	4.36/5	49 841	26 370	21 193	2 278	674	27 045
Gastos de explotación	4.36/6	21 777	10 604	9 932	1 240	231	10 835
de los cuales: de personal	4.36/7	13 436	6 187	6 498	752	152	6 339
Margen de explotación	4.36/8	28 065	15 766	11 261	1 038	444	16 210
Pérdida por deterioro de activos	4.36/9	9 854	4 519	4 962	372	12	4 531
Dotaciones netas	4.36/10	852	635	215	1	-1	634
Otros resultados	4.36/11	1 526	1 005	577	-56	1	1 006
Beneficios antes de impuestos (contable hasta 1991)	4.36/12	18 885	11 617	6 660	608	433	12 051
Impuesto sobre sociedades	4.36/13	2 453	1 765	614	74	116	1 881
Beneficio contable (desde 1992)	4.36/14	16 433	9 852	6 046	534	317	10 169
PRO MEMORIA:							
Total dotaciones fondos	4.36/15	15 957	6 312	8 725	920	23	6 335
Recursos generados	4.36/16	36 441	18 531	16 274	1 635	463	18 995
Balance ajustado medio	-	2 875 741	1 589 130	1 176 991	109 620	16 899	1 606 029
Ratios sobre balance medio							
Productos financieros	-	5,3	5,3	5,3	5,4	6,8	5,3
Costes financieros	-	3,7	3,8	3,6	3,1	3,6	3,8
Margen de intermediación	-	1,6	1,5	1,8	2,3	3,2	1,5
Otros productos y gastos ordinarios	-	0,7	0,7	0,6	0,5	2,2	0,7
Margen ordinario	-	2,3	2,2	2,4	2,8	5,3	2,2
Gastos de explotación	-	1,0	0,9	1,1	1,5	1,8	0,9
de los cuales: de personal	-	0,6	0,5	0,7	0,9	1,2	0,5
Margen de explotación	-	1,3	1,3	1,3	1,3	3,5	1,3
Pérdida por deterioro de activos	-	0,5	0,4	0,6	0,5	0,1	0,4
Dotaciones netas	-	0,0	0,1	0,0	0,0	-0,0	0,1
Otros resultados	-	0,1	0,1	0,1	-0,1	0,0	0,1
Beneficios antes de impuestos (contable hasta 1991)	-	0,9	1,0	0,8	0,7	3,4	1,0
Impuesto sobre sociedades	-	0,1	0,1	0,1	0,1	0,9	0,2
Beneficio contable (desde 1992)	-	0,8	0,8	0,7	0,7	2,5	0,8
PRO MEMORIA:							
Total dotaciones fondos	-	0,7	0,5	1,0	1,1	0,2	0,5
Recursos generados	-	1,7	1,6	1,8	2,0	3,7	1,6

4. ENTIDADES DE CRÉDITO
C) Cuenta de resultados

4.36 Estructura de la cuenta de resultados
Bancos, cajas de ahorros y cooperativas

Millones de euros

	Productos financieros (a)	Costes financieros (b)	Margen de intermediación (c)	Otros productos y gastos ordinarios (c)	Margen ordinario (5)	Gastos de explotación del cual:		Margen de explotación (8)	Pérdida por deterioro de activos (9)	Dotaciones netas (10)	Otros resultados (11)	Beneficios antes impuestos (cont. hasta 1991) (12)	Impuestos s/ sociedades (13)	Beneficio contable (desde 1992) (14)	Pro memoria	
						de personal (7)									Total dotac. fondos (15)	Recursos generados (16)
03	54 341	25 486	28 855	8 243	37 098	21 814	13 028	15 284	4 438	990	1 873	11 728	2 287	9 441	7 905	21 675
04	56 242	25 998	30 243	11 291	41 534	22 710	13 515	18 825	4 899	610	-634	12 682	1 947	10 735	8 559	23 270
05	63 571	32 973	30 598	13 503	44 101	23 363	14 564	20 739	4 340	1 994	1 680	16 085	2 585	13 500	7 095	25 154
06	86 962	50 582	36 380	16 649	53 029	25 031	15 710	27 998	6 129	2 895	4 724	23 698	4 575	19 124	8 873	34 505
07	124 850	81 458	43 391	21 124	64 515	27 738	17 267	36 777	9 262	1 305	3 019	29 230	4 118	25 112	12 487	43 779
07 I-III	90 685	57 656	33 030	14 294	47 323	20 273	12 578	27 050	4 870	788	1 186	22 578	3 408	19 170	7 987	32 094
08 I-III	114 501	78 996	35 505	14 337	49 841	21 777	13 436	28 065	9 854	852	1 526	18 885	2 453	16 433	15 957	36 441
04 IV	15 050	6 981	8 069	3 177	11 246	5 913	3 493	5 333	1 289	-560	-1 818	2 786	58	2 728	3 227	6 540
05 I	14 364	7 215	7 149	2 776	9 924	5 765	3 482	4 159	1 108	111	372	3 312	641	2 671	1 388	5 178
II	15 454	8 076	7 378	4 038	11 416	5 586	3 605	5 830	499	421	86	4 996	863	4 132	1 864	7 340
III	15 788	8 477	7 311	2 878	10 189	5 835	3 635	4 354	1 025	904	960	3 386	684	2 701	2 190	6 059
IV	17 966	9 206	8 761	3 811	12 572	6 177	3 841	6 395	1 709	557	262	4 391	396	3 995	1 653	6 577
06 I	17 667	10 285	7 382	4 037	11 419	6 026	3 806	5 393	1 124	210	163	4 222	845	3 377	2 050	6 748
II	21 520	11 714	9 806	4 182	13 989	6 089	3 804	7 900	1 549	552	832	6 631	887	5 744	2 552	9 658
III	21 459	13 294	8 164	3 533	11 698	6 248	3 916	5 450	1 607	370	213	3 687	733	2 953	2 314	6 486
IV	26 316	15 288	11 028	4 896	15 924	6 669	4 184	9 255	1 849	1 764	3 516	9 159	2 109	7 050	1 957	11 613
07 I	26 006	17 042	8 964	5 598	14 562	6 582	4 107	7 980	1 121	299	170	6 731	1 326	5 404	2 770	10 002
II	33 753	19 252	14 502	4 549	19 051	6 774	4 209	12 277	2 141	153	537	10 520	1 058	9 462	2 947	13 963
III	30 926	21 362	9 564	4 147	13 711	6 917	4 262	6 794	1 608	335	478	5 328	1 024	4 304	2 269	8 130
IV	34 164	23 803	10 362	6 830	17 192	7 464	4 688	9 728	4 392	517	1 834	6 652	710	5 942	4 500	11 686
08 I	35 023	24 885	10 138	6 340	16 479	7 205	4 476	9 273	2 238	107	243	7 171	1 256	5 915	4 115	11 818
II	39 510	25 992	13 519	4 221	17 740	7 212	4 443	10 528	3 673	631	597	6 821	608	6 212	5 409	12 747
III	39 967	28 120	11 848	3 775	15 623	7 359	4 518	8 264	3 942	113	685	4 894	589	4 305	6 432	11 876

Véanse notas al final del capítulo.

4. ENTIDADES DE CRÉDITO
C) Cuenta de resultados

4.37 Productos financieros
Bancos, cajas de ahorros y cooperativas

Millones de euros

	Total +10+11 1=2+3=4+9+	En euros (2)	En moneda extranjera (3)	Productos de inversiones crediticias					Cartera de valores (a) (9)	Rectificaciones por operaciones de cobertura (10)	Otros productos financieros (11)
				Total (4)	Sistema crediticio (5)	Administraciones Públicas (6)	Otros sectores residentes (7)	Sectores no residentes (8)			
03	54 341	52 567	1 774	40 622	3 625	966	33 103	2 928	13 142	34	543
04	56 242	54 360	1 882	41 094	3 414	935	33 582	3 164	14 521	78	548
05	63 571	60 154	3 417	48 180	4 118	970	39 029	4 062	14 446	196	750
06	86 962	81 224	5 738	67 139	5 677	1 236	53 711	6 515	18 444	537	842
07	124 850	116 347	8 503	101 489	7 832	1 621	81 330	10 706	21 506	703	1 152
07 I-III	90 685	84 542	6 143	72 725	5 697	1 174	58 238	7 616	16 647	487	826
08 I-III	114 501	107 218	7 283	92 152	6 750	1 424	74 528	9 450	18 972	1 978	1 399
04 IV	15 050	14 426	624	10 889	938	234	8 872	845	3 948	28	185
05 I	14 364	13 639	724	11 072	952	232	9 007	882	3 130	41	120
II	15 454	14 390	1 063	11 763	1 010	235	9 509	1 008	3 532	-17	177
III	15 788	15 234	553	12 294	1 022	239	9 964	1 069	3 235	81	178
IV	17 966	16 890	1 076	13 051	1 134	264	10 550	1 103	4 549	91	275
06 I	17 667	16 596	1 072	14 005	1 226	276	11 217	1 285	3 355	105	203
II	21 520	19 437	2 083	15 715	1 315	300	12 603	1 497	5 511	90	203
III	21 459	20 189	1 270	17 531	1 498	317	13 999	1 717	3 499	213	216
IV	26 316	25 002	1 314	19 888	1 638	342	15 892	2 016	6 079	129	220
07 I	26 006	24 520	1 486	21 875	1 781	369	17 513	2 212	3 710	195	226
II	33 753	30 734	3 020	24 228	1 956	396	19 453	2 423	9 168	93	264
III	30 926	29 288	1 637	26 622	1 960	409	21 272	2 981	3 769	199	336
IV	34 164	31 805	2 360	28 764	2 135	447	23 092	3 090	4 859	216	325
08 I	35 023	33 294	1 729	29 589	2 046	446	23 942	3 154	4 525	581	328
II	39 510	36 681	2 829	30 450	2 229	477	24 779	2 964	7 855	665	540
III	39 967	37 243	2 724	32 113	2 475	500	25 807	3 331	6 592	732	530

Véanse notas al final del capítulo.

4. ENTIDADES DE CRÉDITO
C) Cuenta de resultados

4.38 Costes financieros
Bancos, cajas de ahorro y cooperativas

Millones de euros

	Total +10+11+12 1=2+3=4+9	En euros	En moneda extranjera	Gastos por intereses					Empréstitos, otros valores negociab. y financ. subordin. (a)	Rectificaciones por operaciones de cobertura	Otros costes financieros	Comisiones de producción
				Total	Sistema crediticio	Administraciones Públicas	Otros sectores residentes	Sectores no residentes				
	2	3	4	5	6	7	8	9	10	11	12	
03	25 486	23 977	1 509	21 572	3 936	804	10 389	6 443	4 755	-1 002	47	115
04	25 998	23 354	2 644	22 025	3 623	768	10 303	7 332	5 993	-2 197	51	127
05	32 973	28 868	4 100	27 913	4 190	900	13 573	9 251	8 165	-3 432	204	123
06	50 582	44 348	6 233	40 732	5 578	1 446	20 968	12 740	12 110	-2 658	245	154
07	81 458	73 616	7 843	62 008	7 733	2 412	34 759	17 104	18 435	447	391	177
07 I-III	57 656	51 796	5 860	44 263	5 437	1 683	24 849	12 294	13 011	-95	348	129
08 I-III	78 996	73 050	5 945	58 002	7 127	1 892	33 738	15 245	16 004	3 939	914	137
04 IV	6 981	6 207	774	5 929	980	215	2 778	1 957	1 651	-648	16	32
05 I	7 215	6 311	904	6 029	983	206	2 783	2 057	1 798	-660	18	30
II	8 076	7 089	981	6 905	1 012	214	3 453	2 226	2 016	-953	78	29
III	8 477	7 419	1 057	7 250	1 084	203	3 562	2 400	2 071	-935	58	33
IV	9 206	8 048	1 157	7 729	1 111	277	3 774	2 567	2 279	-884	50	31
06 I	10 285	8 956	1 330	8 533	1 200	270	4 203	2 859	2 531	-869	52	39
II	11 714	10 248	1 466	9 584	1 324	315	4 870	3 075	2 818	-759	38	33
III	13 294	11 639	1 655	10 578	1 463	351	5 537	3 227	3 187	-585	78	37
IV	15 288	13 506	1 782	12 037	1 590	510	6 358	3 579	3 574	-445	77	45
07 I	17 042	15 204	1 838	13 259	1 653	523	7 350	3 733	3 867	-199	73	42
II	19 252	17 246	2 006	14 881	1 819	564	8 353	4 144	4 320	-62	73	40
III	21 362	19 346	2 016	16 123	1 964	597	9 146	4 416	4 824	166	202	47
IV	23 803	21 820	1 983	17 745	2 296	729	9 909	4 811	5 425	542	44	48
08 I	24 885	23 049	1 836	18 393	2 349	631	10 634	4 779	5 215	1 078	152	46
II	25 992	24 485	1 507	19 050	2 531	623	11 085	4 811	5 245	1 321	330	46
III	28 120	25 517	2 603	20 559	2 246	638	12 019	5 656	5 543	1 540	432	45

Véanse notas al final del capítulo.

4. ENTIDADES DE CRÉDITO
C) Cuenta de resultados

4.39 Detalle de los productos de la cartera de valores y de los costes de los valores emitidos

Millones de euros

	Productos de la cartera de valores								Coste financiero de empréstitos, otros valores negociables y financiaciones subordinadas					
	Total	Intereses de valores de renta fija de la cartera de inversión					Intereses cartera negoc. renta fija (a)	Resultados cartera renta variable	Total	Pagarés y efectos	Empréstitos			De financ. subordinadas
		Total	Entidades residentes	Administraciones públicas	Otros sectores residentes	Sectores no residentes					Total	Intereses	Gastos	
	1	2	3	4	5	6	7	8	9	10	11	12	13	14
03	13 142	7 906	295	4 730	584	2 297	...	5 236	4 755	611	2 032	1 992	40	2 113
04	14 521	8 030	417	3 990	821	2 802	...	6 491	5 993	746	3 143	3 088	56	2 104
05	14 446	8 401	1 582	3 413	1 090	2 317	...	6 044	8 165	1 152	4 733	985	15	2 279
06	18 444	9 091	1 834	3 106	1 309	2 843	...	9 353	12 110	1 812	7 629	2 669
07	21 506	10 256	2 321	3 119	1 879	2 937	...	11 250	18 435	3 577	11 155	3 703
07 I-III	16 647	7 317	1 615	2 303	1 198	2 202	...	9 329	13 011	2 420	8 049	2 542
08 I-III	18 972	9 701	2 151	2 519	2 712	2 319	...	9 271	16 004	3 485	9 066	3 452
05 II	3 532	2 023	614	845	271	293	...	1 509	2 016	271	1 176	568
III	3 235	2 164	408	853	296	608	...	1 071	2 071	292	1 202	577
IV	4 549	2 244	420	853	271	699	...	2 306	2 279	336	1 355	588
06 I	3 355	2 296	423	786	316	771	...	1 058	2 531	357	1 573	601
II	5 511	2 303	447	778	342	735	...	3 208	2 818	399	1 777	642
III	3 499	2 234	476	778	305	674	...	1 265	3 187	482	2 020	685
IV	6 079	2 258	487	764	346	662	...	3 821	3 574	574	2 259	741
07 I	3 710	2 313	488	747	368	710	...	1 397	3 867	662	2 416	789
II	9 168	2 431	535	761	382	754	...	6 736	4 320	786	2 686	847
III	3 769	2 574	592	795	448	739	...	1 195	4 824	972	2 946	906
IV	4 859	2 938	706	816	682	735	...	1 921	5 425	1 158	3 107	1 166
08 I	4 525	3 009	668	821	821	698	...	1 516	5 215	1 126	2 940	1 150
II	7 855	3 176	710	798	901	767	...	4 679	5 245	1 155	2 958	1 132
III	6 592	3 516	772	900	990	854	...	3 076	5 543	1 204	3 168	1 171

Véanse notas al final del capítulo.

4. ENTIDADES DE CRÉDITO
C) Cuenta de resultados

4.40 Otros productos y gastos ordinarios
Bancos, cajas de ahorro y cooperativas

Millones de euros

	Comisiones											Beneficio neto:		
	Neto +13 1=2+12+	Neto 2	Comisiones per- cibidas 3	De las que:				Comi- siones pagadas 8	De las que:				Opera- ciones moneda extran- jera 12	Otras opera- ciones finan- cieras 13
				Por ser- vicios cobros y pagos 4	Por ser- vicios de va- lores 5	Por co- mercia- liza- ciones 6	Otras 7		Comi- siones cedidas 9	Por ope- raciones con va- lores 10	Otras 11			
03	8 243	8 594	10 504	4 925	1 054	2 310	981	1 910	1 219	73	604	-1 196	845	
04	11 291	9 566	11 749	5 310	1 074	2 813	1 177	2 184	1 313	88	768	488	1 238	
05	13 503	10 904	13 143	5 698	1 173	3 274	1 709	2 239	1 280	125	803	336	2 263	
06	16 649	12 244	14 519	5 538	1 394	3 921	2 122	2 275	1 177	148	927	966	3 439	
07	21 124	13 594	16 225	5 871	1 752	4 237	2 773	2 631	1 310	195	1 108	1 279	6 251	
07 I-III	14 294	10 103	12 011	4 310	1 184	3 198	2 122	1 907	961	136	797	935	3 256	
08 I-III	14 337	9 929	11 831	4 706	991	2 880	2 068	1 902	970	178	740	460	3 948	
04 IV	3 177	2 569	3 181	1 452	292	757	303	613	357	27	225	23	585	
05 I	2 776	2 479	3 036	1 327	279	740	332	557	353	22	179	52	245	
II	4 038	2 724	3 221	1 403	302	789	469	498	256	34	194	-69	1 383	
III	2 878	2 712	3 282	1 477	278	781	425	570	344	30	191	350	-184	
IV	3 811	2 990	3 604	1 491	314	963	483	614	326	39	239	3	819	
06 I	4 037	2 913	3 480	1 349	331	929	513	566	293	34	234	160	963	
II	4 182	3 019	3 571	1 381	336	974	515	553	274	40	232	395	769	
III	3 533	3 002	3 564	1 373	316	967	490	562	295	34	228	167	364	
IV	4 896	3 310	3 903	1 436	412	1 052	604	593	315	40	233	244	1 342	
07 I	5 598	3 510	4 128	1 379	424	1 062	857	617	302	41	270	249	1 839	
II	4 549	3 363	3 997	1 458	383	1 092	669	634	323	42	265	296	891	
III	4 147	3 231	3 886	1 473	377	1 044	596	656	336	53	262	390	526	
IV	6 830	3 490	4 214	1 561	567	1 039	651	724	349	59	311	344	2 996	
08 I	6 340	3 336	3 974	1 508	359	1 044	666	638	312	61	259	399	2 605	
II	4 221	3 421	4 053	1 602	343	963	752	633	323	59	246	145	656	
III	3 775	3 172	3 804	1 595	289	874	650	632	334	58	234	-83	687	

4. ENTIDADES DE CRÉDITO
C) Cuenta de resultados

4.41 Estructura de la cuenta de resultados
Bancos residentes

Millones de euros

	Pro- ductos finan- carios 1	Costes finan- carios 2	Margen de in- terme- dia- ción 3	Otros pro- ductos y gas- tos ordi- narios 4	Margen ordi- nario 5	Gastos de ex- plo- tación del cual: 7		Margen de ex- plo- tación 8	Pérdi- da por deteri- orio de ac- tivos 9	Dota- ciones netas 10	Otros resul- tados 11	Bene- ficios antes impues- tos (cont. hasta 1991) 12	Impues- tos / socie- dades 13	Bene- ficio conta- ble (desde 1992) 14	Pro memoria	
						de perso- nal 6	de perso- nal 6								Total dotac. fondos 15	Recur- sos gene- rados 16
03	30 233	15 643	14 590	4 426	19 016	10 758	6 318	8 258	2 255	822	1 478	6 659	1 432	5 227	5 281	12 930
04	31 722	16 431	15 291	7 022	22 312	11 117	6 456	11 195	2 550	806	-526	7 314	1 213	6 101	5 536	13 828
05	35 509	20 743	14 766	8 142	22 908	11 414	6 877	11 494	1 777	1 136	938	9 519	1 692	7 827	2 806	13 079
06	48 832	30 639	18 193	9 643	27 836	12 282	7 384	15 554	2 781	2 105	3 569	14 237	2 891	11 346	4 030	19 023
07	66 645	46 668	19 977	11 846	31 824	13 684	8 119	18 140	3 798	694	2 215	15 864	2 519	13 345	5 087	21 745
07 I-III	48 243	33 123	15 120	9 074	24 193	10 049	5 952	14 144	1 902	406	464	12 301	2 068	10 232	3 631	16 532
08 I-III	63 061	45 086	17 976	8 394	26 370	10 604	6 187	15 766	4 519	635	1 005	11 617	1 765	9 852	6 312	18 531
04 IV	8 416	4 420	3 996	1 979	5 974	2 921	1 689	3 054	589	-243	-1 304	1 404	56	1 348	2 167	3 822
05 I	7 866	4 538	3 328	1 661	4 989	2 824	1 663	2 165	476	-2	138	1 829	387	1 443	622	2 666
II	8 549	5 028	3 521	2 571	6 092	2 739	1 704	3 353	111	254	84	3 073	548	2 525	773	4 007
III	8 933	5 371	3 562	1 567	5 129	2 848	1 710	2 280	429	611	603	1 843	414	1 429	1 105	3 131
IV	10 162	5 806	4 355	2 343	6 698	3 003	1 800	3 696	761	273	112	2 774	343	2 431	306	3 274
06 I	9 651	6 445	3 206	2 391	5 597	2 973	1 803	2 624	485	83	55	2 112	472	1 640	800	3 092
II	12 425	7 180	5 245	2 671	7 916	2 980	1 788	4 935	661	408	739	4 606	618	3 988	1 204	5 995
III	11 766	7 978	3 788	2 034	5 822	3 052	1 839	2 769	930	142	160	1 858	461	1 397	1 211	3 261
IV	14 991	9 036	5 955	2 546	8 501	3 276	1 954	5 225	706	1 473	2 615	5 661	1 340	4 321	815	6 676
07 I	13 822	9 937	3 885	3 623	7 508	3 234	1 918	4 274	353	112	114	3 923	834	3 089	1 353	5 468
II	18 004	11 127	6 877	2 643	9 520	3 401	2 021	6 118	820	72	225	5 452	621	4 831	1 214	6 866
III	16 417	12 059	4 358	2 807	7 165	3 414	2 012	3 751	729	222	125	2 926	613	2 312	1 065	4 198
IV	18 402	13 544	4 858	2 773	7 630	3 634	2 167	3 996	1 896	288	1 751	3 564	451	3 113	1 456	5 213
08 I	18 764	14 271	4 493	4 093	8 586	3 512	2 060	5 074	935	7	98	4 231	801	3 430	1 545	5 972
II	22 368	14 804	7 564	2 281	9 845	3 560	2 073	6 285	1 494	621	287	4 457	411	4 046	2 073	6 727
III	21 930	16 011	5 919	2 020	7 939	3 532	2 054	4 407	2 091	7	620	2 930	553	2 376	2 694	5 832

4. ENTIDADES DE CRÉDITO
C) Cuenta de resultados

4.42 Estructura de la cuenta de resultados
Bancos residentes y sucursales en el extranjero

Millones de euros

	1	2	3	4	5	6	7		8	9	10	11	12	13	14	15-16	
							Gastos de explotación	de personal								Total dotac. fondos	Recursos generados
03	30 917	16 067	14 850	4 489	19 339	10 951	6 437	8 389	2 333	821	1 494	6 729	1 399	5 330	5 363	13 093	
04	32 669	17 152	15 517	7 131	22 649	11 298	6 570	11 351	2 529	779	-508	7 535	1 231	6 304	5 490	14 015	
05	38 605	23 597	15 008	8 284	23 292	11 620	7 015	11 672	1 787	1 138	933	9 681	1 724	7 957	2 857	13 304	
06	49 966	31 464	18 501	9 889	28 391	12 504	7 530	15 887	2 805	2 112	3 572	14 542	2 959	11 583	4 085	19 391	
07	67 795	47 445	20 349	12 035	32 384	13 937	8 280	18 448	3 860	644	2 220	16 164	2 587	13 576	5 104	22 069	
07 I-III	49 099	33 717	15 382	9 219	24 601	10 239	6 073	14 362	1 906	357	467	12 565	2 124	10 441	3 588	16 760	
08 I-III	63 924	45 547	18 377	8 667	27 045	10 835	6 339	16 210	4 531	634	1 006	12 051	1 881	10 169	6 335	18 995	
04 IV	8 653	4 601	4 052	2 007	6 059	2 966	1 718	3 093	583	-255	-1 302	1 463	59	1 404	2 151	3 867	
05 I	8 229	4 847	3 382	1 690	5 072	2 872	1 694	2 201	473	-3	136	1 868	395	1 473	619	2 705	
II	9 249	5 665	3 584	2 623	6 207	2 790	1 740	3 417	111	263	82	3 125	558	2 567	805	4 095	
III	9 739	6 115	3 624	1 602	5 226	2 894	1 742	2 332	422	602	602	1 909	426	1 483	1 098	3 193	
IV	11 389	6 971	4 418	2 369	6 787	3 064	1 840	3 723	780	276	112	2 779	345	2 434	335	3 311	
06 I	9 890	6 622	3 269	2 443	5 711	3 024	1 838	2 687	477	81	55	2 185	485	1 700	803	3 170	
II	12 676	7 364	5 312	2 715	8 027	3 032	1 822	4 995	669	398	741	4 669	629	4 040	1 209	6 065	
III	12 150	8 258	3 892	2 109	6 001	3 107	1 874	2 894	938	141	161	1 977	484	1 493	1 221	3 392	
IV	15 249	9 220	6 029	2 622	8 651	3 341	1 977	5 310	721	1 493	2 616	5 712	1 362	4 349	852	6 764	
07 I	14 174	10 218	3 956	3 652	7 607	3 291	1 958	4 316	349	64	113	4 016	852	3 164	1 302	5 512	
II	18 212	11 250	6 962	2 708	9 670	3 465	2 065	6 205	833	71	228	5 529	642	4 887	1 227	6 958	
III	16 713	12 250	4 464	2 859	7 323	3 483	2 049	3 840	724	222	125	3 020	630	2 390	1 059	4 289	
IV	18 696	13 728	4 968	2 816	7 784	3 698	2 207	4 086	1 953	287	1 753	3 599	464	3 135	1 515	5 309	
08 I	19 058	14 449	4 609	4 173	8 782	3 583	2 109	5 199	929	7	99	4 362	832	3 531	1 550	6 111	
II	22 620	14 933	7 686	2 407	10 093	3 636	2 121	6 457	1 495	620	287	4 630	452	4 178	2 074	6 903	
III	22 247	16 165	6 082	2 087	8 169	3 615	2 109	4 554	2 108	7	620	3 059	598	2 461	2 712	5 981	

4. ENTIDADES DE CRÉDITO
C) Cuenta de resultados

4.43 Estructura de la cuenta de resultados
Cajas de ahorro

Millones de euros

	1	2	3	4	5	6	7		8	9	10	11	12	13	14	15-16	
							Gastos de explotación	de personal								Total dotac. fondos	Recursos generados
03	21 789	9 121	12 669	3 460	16 129	9 860	6 040	6 269	1 929	148	367	4 559	784	3 775	2 333	7 833	
04	22 230	8 881	13 348	3 850	17 198	10 326	6 341	6 873	2 117	-207	-170	4 792	659	4 133	2 747	8 474	
05	25 451	11 302	14 149	4 882	19 031	10 660	6 898	8 372	2 338	818	661	5 878	814	5 063	3 745	10 717	
06	34 746	18 477	16 270	6 461	22 731	11 367	7 480	11 364	3 093	744	1 187	8 714	1 594	7 121	4 215	13 975	
07	53 386	32 313	21 073	8 739	29 812	12 558	8 227	17 254	5 058	573	858	12 481	1 488	10 993	6 482	20 097	
07 I-III	38 934	22 771	16 164	4 816	20 980	9 101	5 940	11 879	2 734	336	775	9 584	1 251	8 333	3 797	14 209	
08 I-III	47 021	31 346	15 675	5 518	21 193	9 932	6 498	11 261	4 962	215	577	6 660	614	6 046	8 725	16 274	
04 IV	6 037	2 375	3 662	1 081	4 743	2 666	1 617	2 077	625	-307	-533	1 226	-11	1 238	977	2 449	
05 I	5 878	2 482	3 396	1 013	4 410	2 614	1 632	1 795	575	109	211	1 323	231	1 092	701	2 256	
II	6 253	2 799	3 455	1 342	4 797	2 538	1 704	2 259	354	127	-86	1 691	285	1 406	939	2 917	
III	6 197	2 871	3 325	1 187	4 512	2 662	1 729	1 851	554	284	368	1 380	248	1 132	974	2 622	
IV	7 123	3 151	3 972	1 340	5 312	2 845	1 832	2 467	854	297	168	1 484	51	1 433	1 131	2 922	
06 I	7 295	3 556	3 739	1 524	5 263	2 716	1 797	2 547	603	110	114	1 949	351	1 598	1 125	3 338	
II	8 288	4 199	4 090	1 367	5 457	2 762	1 806	2 695	822	132	96	1 837	244	1 593	1 193	3 286	
III	8 814	4 925	3 889	1 369	5 259	2 848	1 867	2 410	617	217	66	1 642	247	1 395	966	2 868	
IV	10 349	5 797	4 551	2 201	6 752	3 041	2 010	3 712	1 051	286	911	3 286	752	2 534	931	4 483	
07 I	11 122	6 590	4 532	1 837	6 369	2 980	1 964	3 388	703	177	73	2 581	463	2 118	1 246	4 103	
II	14 576	7 541	7 035	1 776	8 811	2 999	1 959	5 812	1 234	65	329	4 842	408	4 435	1 531	6 635	
III	13 237	8 640	4 597	1 204	5 801	3 122	2 017	2 679	797	94	372	2 160	380	1 780	1 020	3 471	
IV	14 452	9 543	4 909	3 923	8 832	3 457	2 287	5 375	2 323	237	83	2 897	237	2 660	2 684	5 889	
08 I	14 853	9 821	5 032	2 106	7 138	3 285	2 164	3 853	1 226	85	166	2 709	426	2 283	2 365	5 374	
II	15 665	10 345	5 320	1 811	7 131	3 237	2 120	3 894	2 037	23	328	2 162	173	1 989	3 018	5 464	
III	16 503	11 180	5 324	1 601	6 925	3 411	2 213	3 514	1 699	108	82	1 789	15	1 774	3 342	5 436	

4. ENTIDADES DE CRÉDITO
C) Cuenta de resultados

4.44 Estructura de la cuenta de resultados
Cooperativas de crédito

Millones de euros

	1	2	3	4	5	6	7	8	9	10	11	12	13	14	Pro memoria	
															15	16
03	2 319	722	1 597	356	1 953	1 196	670	757	255	20	27	510	71	439	292	912
04	2 290	686	1 604	419	2 024	1 267	718	757	232	11	62	575	75	500	275	968
05	2 610	927	1 683	479	2 162	1 289	788	873	225	40	81	688	79	610	545	1 359
06	3 384	1 467	1 917	545	2 462	1 382	847	1 080	255	46	-32	747	90	657	628	1 507
07	4 819	2 477	2 341	538	2 879	1 496	921	1 383	407	38	-54	885	111	774	919	1 937
07 I-III	3 508	1 762	1 746	404	2 150	1 123	686	1 027	233	46	-53	694	89	605	558	1 353
08 I-III	4 418	2 564	1 854	424	2 278	1 240	752	1 038	372	1	-56	608	74	534	920	1 635
04 IV	597	186	412	117	529	327	187	202	75	-10	19	155	14	142	83	268
05 I	619	195	424	101	525	327	187	199	56	5	23	160	23	137	66	256
II	651	249	402	125	527	309	198	218	34	40	87	232	30	202	153	416
III	659	235	424	124	548	324	196	224	41	9	-12	163	22	140	111	306
IV	681	248	433	128	562	329	208	233	94	-13	-18	133	2	131	215	381
06 I	721	285	436	122	559	337	206	222	37	17	-7	161	23	138	124	318
II	807	335	472	144	616	347	211	269	66	12	-3	188	26	163	156	378
III	879	391	488	130	617	347	211	270	60	11	-13	187	26	161	137	357
IV	977	455	522	149	670	352	219	318	92	5	-9	212	16	195	210	454
07 I	1 062	515	547	138	685	368	224	317	65	9	-16	227	29	197	171	430
II	1 174	584	590	130	720	374	229	346	87	17	-17	225	30	196	203	462
III	1 272	663	609	136	745	381	233	363	82	20	-20	242	30	212	185	461
IV	1 311	716	595	134	730	373	234	357	174	-8	-0	191	22	169	360	584
08 I	1 407	793	614	141	755	409	252	346	77	16	-22	232	29	203	206	472
II	1 477	842	634	129	763	415	250	349	143	-13	-17	202	25	177	319	556
III	1 535	929	605	154	759	416	250	343	152	-2	-17	175	20	155	396	607

4. ENTIDADES DE CRÉDITO
D) Cuadros complementarios

4.45 Entidades de crédito
Número de entidades

Número de entidades

	Total	Bancos, Cajas y Cooperativas					EFC/ECAOL			Crédito oficial	
		Total	Bancos residentes			Cajas de ahorro	Cooperativas de crédito	Total	Establecimientos financieros de crédito (EFC)		ECAOL
			Total	Sociedades anónimas españolas	Sucursales de sociedades extranjeras						
1=2+8+11	2=3+6+7	3=4+5	4	5	6	7	8=9+10	9	10	11	
95	506	318	170	112	58	51	97	187	-	187	1
96	458	313	165	108	57	51	97	144	114	30	1
97	416	307	159	105	54	51	97	108	108	-	1
98	404	300	152	99	53	51	97	103	103	-	1
99	387	290	146	93	53	50	94	96	96	-	1
00	368	281	141	89	52	48	92	86	86	-	1
01	367	281	145	89	56	47	89	85	85	-	1
02	359	275	143	84	59	47	85	83	83	-	1
03	348	269	138	80	58	47	84	78	78	-	1
04	346	266	136	75	61	47	83	79	79	-	1
05	348	269	139	74	65	47	83	78	78	-	1
06	352	272	142	72	70	47	83	79	79	-	1
06 IV	352	272	142	72	70	47	83	79	79	-	1
07 I	355	275	145	72	73	47	83	79	79	-	1
II	357	276	147	72	75	46	83	80	80	-	1
III	355	277	148	72	76	46	83	77	77	-	1
IV	357	280	151	72	79	46	83	76	76	-	1
08 I	358	281	154	72	82	46	81	76	76	-	1
II	363	285	158	72	86	46	81	77	77	-	1
III	363	285	158	72	86	46	81	77	77	-	1

Véanse notas al final del capítulo.

4. ENTIDADES DE CRÉDITO
D) Cuadros complementarios

4.46 Entidades de crédito
Número de empleados

	Número de empleados								
	Total	Bancos, Cajas y Cooperativas				ECAOL/EFC			Crédito oficial
		Total	Bancos	Cajas de ahorro	Cooperat. de crédito	Total	Establecimientos financ.cto.	ECAOL	
1=2+6+9	2=3 a 5	3	4	5	6=7+8	7	8	9	
88	...	242 393	154 696	78 023	9 674	2 716
89	...	248 276	155 658	83 026	9 592	3 071
90	...	251 587	157 010	84 609	9 968	3 418
91	...	255 989	161 987	83 359	10 643	2 611
92	261 839	253 197	159 281	82 900	11 016	6 359	...	6 359	2 283
93	254 265	246 780	152 845	82 710	11 225	5 240	...	5 240	2 245
94	251 078	246 127	151 174	83 758	11 195	4 712	...	4 712	239
95	249 023	244 908	148 946	84 336	11 626	3 847	...	3 847	268
96	246 800	242 221	142 827	87 370	12 024	4 306	4 276	30	273
97	247 361	242 155	139 198	90 153	12 804	4 936	4 936	...	270
98	247 685	242 268	135 164	93 812	13 292	5 154	5 154	...	263
99	244 513	239 020	127 889	97 276	13 855	5 229	5 229	...	264
00	243 743	238 587	122 374	101 718	14 495	4 889	4 889	...	267
01	245 228	239 895	118 722	105 593	15 580	5 062	5 062	-	271
02	243 677	238 199	114 040	107 745	16 414	5 210	5 210	...	268
03	245 157	239 103	111 793	110 243	17 067	5 759	5 759	...	295
04	247 471	241 164	110 106	113 408	17 650	6 016	6 016	...	291
05	254 411	247 765	111 298	118 072	18 395	6 356	6 356	...	290
06	263 682	256 585	113 064	124 139	19 382	6 803	6 803	...	294
07	277 323	269 932	117 570	131 933	20 429	7 113	7 113	...	278

Véanse notas al final del capítulo.

4. ENTIDADES DE CRÉDITO
D) Cuadros complementarios

4.47 Número de oficinas operativas y de representación de las entidades de crédito residentes y del Banco de España

	Número de oficinas														
	Banco de España	Entidades de crédito									Oficinas de representación				
		Total	Oficinas en España							Oficinas en el extranjero	En el extranjero de entidades residentes			En España de entida des no residen- tes	
			Total	Entidades de depósito				Otras EC			Total	Bancos	Cajas		
1	2=3+10	3=4+8+9	4=5+6+7	5	6	7	8	9	10	11=12+13	12	13	14		
00	53	39 391	39 300	38 967	15 811	19 268	3 888	1	332	91	148	117	31	62	
01	53	39 105	39 012	38 676	14 756	19 829	4 091	1	335	93	132	99	33	61	
02	53	39 101	39 009	38 673	14 072	20 326	4 275	1	335	92	128	95	33	61	
03	43	39 830	39 750	39 405	14 074	20 871	4 460	1	344	80	121	86	35	57	
04	33	40 688	40 603	40 230	14 168	21 503	4 559	1	372	85	115	77	38	56	
05	23	42 071	41 979	41 599	14 533	22 410	4 656	1	379	92	121	80	41	53	
06 /	23	42 365	42 270	41 887	14 642	22 568	4 677	1	382	95	124	82	42	52	
//	23	42 690	42 594	42 206	14 735	22 753	4 718	1	387	96	124	82	42	54	
///	23	43 053	42 953	42 560	14 860	22 970	4 730	1	392	100	129	83	46	55	
IV	23	43 788	43 691	43 286	15 096	23 418	4 772	1	404	97	129	81	48	54	
07 /	23	44 132	44 038	43 630	15 213	23 610	4 807	1	407	94	131	83	48	56	
//	23	44 537	44 443	44 032	15 341	23 845	4 846	1	410	94	132	84	48	57	
///	23	44 860	44 764	44 352	15 416	24 050	4 886	1	411	96	133	83	50	55	
IV	23	45 596	45 500	45 086	15 542	24 591	4 953	1	413	96	135	83	52	57	
08 /	23	45 775	45 674	45 260	15 577	24 707	4 976	1	413	101	134	81	53	56	
//	23	46 142	46 040	45 624	15 657	24 948	5 019	1	415	102	135	80	55	60	
///	23	46 221	46 118	45 707	15 647	25 001	5 059	1	410	103	132	77	55	61	

Véanse notas al final del capítulo.

4. ENTIDADES DE CRÉDITO
D) Cuadros complementarios

4.48 Entidades de crédito
Número de oficinas por
Comunidades Autónomas

Datos referidos a Septiembre de 2008

Número de oficinas

	Banco de España	Entidades de Crédito/ Credit Institutions						
		Oficinas en España/ Branches in Spain	Entidades de depósito/ Deposits institutions				Establecimientos Financieros de Crédito/ Specialised Credit Institutions	
			Total/ Total	Bancos/ Banks	Cajas de ahorro/ Savings banks	Cooperativas de crédito/ Credit co-operatives		
1	2=3+7	3=4 a 6	4	5	6	7		
Pais Vasco	2	1 997	1 979	779	834	366	18	Pais Vasco
Cataluña	1	8 205	8 148	2 385	5 623	140	57	Cataluña
Galicia	1	2 539	2 517	1 241	1 230	46	22	Galicia
Andalucía	2	7 083	7 007	1 981	3 882	1 144	76	Andalucía
Asturias	1	982	970	453	382	135	12	Asturias
Cantabria	1	508	502	222	261	19	6	Cantabria
La Rioja	1	496	495	126	311	58	1	La Rioja
Murcia	1	1 363	1 352	372	715	265	11	Murcia
Valencia	2	5 104	5 069	1 745	2 454	870	35	Valencia
Aragón	1	1 804	1 794	418	921	455	10	Aragón
Castilla-La Mancha	1	2 025	2 014	490	1 070	454	11	Castilla-La Mancha
Canarias	2	1 493	1 464	594	723	147	29	Canarias
Navarra	1	718	715	229	297	189	3	Navarra
Extremadura	1	1 204	1 196	414	625	157	8	Extremadura
Baleares	1	1 263	1 256	568	658	30	7	Baleares
Madrid	1	6 110	6 023	2 633	3 275	115	86	Madrid
Castilla-Leon	1	3 178	3 160	977	1 718	465	18	Castilla-Leon
Ceuta y Melilla	2	46	46	20	22	4	-	Ceuta and Melilla
TOTAL EN ESPAÑA .	23	46 118	45 707	15 647	25 001	5 059	410	TOTAL IN SPAIN

September 2008 Data

4.48 Credit Institutions
Number of branches by
Regional (autonomous) governments

Number of branches

4. CREDIT INSTITUTIONS
D) Supplementary tables

4. ENTIDADES DE CRÉDITO
D) Cuadros complementarios

4.49 Entidades de crédito
Número de oficinas por provincias

Datos referidos a Septiembre de 2008

Número de oficinas

	Banco de España	Entidades de Crédito/ Credit Institutions						Establecimientos Financieros de Crédito/ Specialised Credit Institutions	
		Oficinas en España/ Branches in Spain	Entidades de depósito/ Deposits institutions				7		
			Total/ Total	Bancos/ Banks	Cajas de ahorro/ Savings banks	Cooperativas de crédito/ Credit co-operatives			
1	2=3+7	3=4 a 6	4	5	6	7			
Alava	-	348	346	111	164	71	2	Alava	
Albacete	-	351	349	82	185	82	2	Albacete	
Alicante	1	1 765	1 751	657	884	210	14	Alicante	
Almería	-	711	707	161	362	184	4	Almería	
Asturias	1	982	970	453	382	135	12	Asturias	
Ávila	-	215	215	50	149	16	-	Ávila	
Badajoz	1	751	745	278	331	136	6	Badajoz	
Baleares	1	1 263	1 256	568	658	30	7	Baleares	
Barcelona	1	5 910	5 863	1 700	4 072	91	47	Barcelona	
(capital)	1	2 124	2 093	692	1 370	31	31	(capital)	
Burgos	-	548	545	120	352	73	3	Burgos	
Caceres	-	453	451	136	294	21	2	Caceres	
Cádiz	-	805	791	252	477	62	14	Cádiz	
Cantabria	1	508	502	222	261	19	6	Cantabria	
Castellón	-	684	680	203	300	177	4	Castellón	
Ciudad Real	-	476	473	102	263	108	3	Ciudad Real	
Córdoba	-	696	687	186	395	106	9	Córdoba	
Coruña, La	1	997	985	519	463	3	12	Coruña, La	
Cuenca	-	254	254	59	107	88	-	Cuenca	
Gerona	-	866	861	299	557	5	5	Gerona	
Granada	-	848	840	176	475	189	8	Granada	
Guadalajara	-	271	270	60	189	21	1	Guadalajara	
Guipuzcoa	1	596	593	257	222	114	3	Guipuzcoa	
Huelva	-	449	443	104	252	87	6	Huelva	
Huesca	-	358	357	88	165	104	1	Huesca	
Jaén	-	637	632	117	372	143	5	Jaén	
León	-	554	550	228	293	29	4	León	
Lerida	-	592	590	182	391	17	2	Lerida	
Lugo	-	336	336	171	132	33	-	Lugo	
Madrid	1	6 110	6 023	2 633	3 275	115	86	Madrid	
(capital)	1	3 316	3 266	1 564	1 646	56	49	(capital)	
Malaga	1	1 407	1 393	489	699	205	14	Malaga	
Murcia	1	1 363	1 352	372	715	265	11	Murcia	
Navarra	1	718	715	229	297	189	3	Navarra	
Orense	-	376	375	149	219	7	1	Orense	
Palencia	-	227	226	71	129	26	1	Palencia	
Palmas, Las	1	777	762	315	385	62	15	Palmas, Las	
Pontevedra	-	830	821	402	416	3	9	Pontevedra	
Rioja, La	1	496	495	126	311	58	1	Rioja, La	
Salamanca	-	410	409	137	194	78	1	Salamanca	
S. Cruz Tenerife	1	716	702	279	338	85	14	S. Cruz Tenerife	
Segovia	-	206	204	60	114	30	2	Segovia	
Sevilla	1	1 530	1 514	496	850	168	16	Sevilla	
Soria	-	149	149	40	72	37	-	Soria	
Tarragona	-	837	834	204	603	27	3	Tarragona	
Teruel	-	236	236	42	121	73	-	Teruel	
Toledo	1	673	668	187	326	155	5	Toledo	
Valencia	1	2 655	2 638	885	1 270	483	17	Valencia	
Valladolid	1	616	609	207	293	109	7	Valladolid	
Vizcaya	1	1 053	1 040	411	448	181	13	Vizcaya	
Zamora	-	253	253	64	122	67	-	Zamora	
Zaragoza	1	1 210	1 201	288	635	278	9	Zaragoza	
Ceuta y Melilla	2	46	46	20	22	4	-	Ceuta and Melilla	
TOTAL NACIONAL .	23	46 118	45 707	15 647	25 001	5 059	410	NATIONAL TOTAL	
Extranjero	-	103	88	38	50	-	15	Foreign branches	
TOTAL	23	46 221	45 795	15 685	25 051	5 059	425	TOTAL	

September 2008 Data

4.49 Credit institutions
Number of branches by provinces

Number of branches

4. CREDIT INSTITUTIONS
D) Supplementary tables

NOTAS A LOS CUADROS DEL CAPÍTULO 4. ENTIDADES DE CRÉDITO¹

Nota general

El capítulo 4 del *Boletín Estadístico* tiene por objeto la presentación de información relativa a las entidades de crédito en su conjunto, así como la de cada uno de los grupos que lo componen: bancos, cajas de ahorros, cooperativas de crédito, establecimientos financieros de crédito (incluidas las ECAOL hasta 1996) y el ICO (incluidas las EOC hasta mayo de 1994). La base fundamental sobre la que se elabora esta información son los estados reservados individuales relativos a la actividad en España que las entidades de crédito remiten al Banco de España por motivos de supervisión, conforme a los criterios y normas establecidos en la Circular Contable CBE 4/2004 y precedentes.

La información que recoge el capítulo 8 (cuadros 8.41 a 8.44) de este mismo Boletín se refiere también a las entidades de crédito. La diferencia entre ambos conjuntos de datos se debe a que las fuentes de información de base para su elaboración son distintas. Así, mientras que, como ya se ha mencionado, los datos de este capítulo provienen de los estados financieros que las entidades de crédito remiten al Banco de España por motivos de supervisión, los del capítulo 8 se han obtenido de los estados contables destinados a elaborar las estadísticas de la zona del euro y, por lo tanto, incorporan el marco conceptual común para todos los países que componen la Unión Económica y Monetaria (UEM). Aunque existen algunas diferencias tanto en la sectorización como en la valoración de los instrumentos (véanse cuadro 4 y las notas que lo acompañan), la configuración actual de ambos capítulos permite utilizarlos de manera complementaria. Así, mientras que en este capítulo se puede encontrar un mayor detalle por instrumentos del crédito (comercial, hipotecario, etc.), de los depósitos (a la vista, a plazo, estructurados, etc.), de las cuentas de capital (capital, reservas, fondos especiales...) y de los otros activos y pasivos (periodificación, derivados...), en el capítulo 8 el mayor detalle que figura es por sectores de contrapartida y residencia, con la indicación de si los hogares e ISFLSH, las sociedades no financieras y los otros intermediarios financieros son residentes en España, en otros países de la zona del euro o en el resto del mundo (en este caso, sin detalle de la contrapartida). Sobre unos y otros desarrollos se llama la atención del lector para que se beneficie de la citada complementariedad.

Cuadro 4

Como ya se ha mencionado en la nota general, el balance del capítulo 4 proviene de la información que las entidades remiten al Banco de España por motivos de supervisión, mientras que el balance del capítulo 8 se ha obtenido de los estados contables destinados a elaborar las estadísticas de la zona del euro, y, dada su finalidad, se elabora siguiendo un mismo marco conceptual para todos los países que componen la UEM. La conciliación entre ambos capítulos pone en evidencia que se está tratando al mismo conjunto de unidades desde dos aproximaciones complementarias. Existen pequeñas diferencias, que pueden apreciarse, para un período concreto, en este cuadro de conciliación, que se deben a los diferentes propósitos de una y otra. Concretamente:

Los estados para las estadísticas de la zona del euro (estados UEM), sobre cuya base se calculan, entre otros, los agregados monetarios que sigue el BCE, distinguen si las unidades no residentes están situadas en otros países de la zona del euro o en terceros países, mientras que los estados de supervisión agrupan todas las contrapartidas frente a unidades no residentes en España en el sector Resto del mundo.

En el balance elaborado a partir de los estados estadísticos de la zona del euro, los Fondos del Mercado Monetario (FMM), es decir, los FIAMM, aparecen conjuntamente con el Banco de España y las entidades de crédito formando el sector denominado «Instituciones Financieras y Monetarias» (IFM). En los estados de supervisión, estos FMM están integrados conjuntamente con el resto de instituciones de inversión colectiva de carácter financiero en el sector de Otros sectores residentes (véanse los esquemas de sectorización que figuran al final del Boletín), denominándose «Sistema crediticio» la agrupación formada por el Banco de España y las entidades de crédito. Las diferencias de ámbito entre las IFM y el Sistema crediticio, en algunos casos, son más de orden conceptual que práctico, razón por la que ambas agrupaciones se «cruzan» al establecer los cuadros de conciliación.

Existen algunas otras normas de contabilización distintas que no se detallan en esta nota, ya que las discrepancias a que dan lugar son poco significativas. Hay también que tener en cuenta que algunas de las discrepancias que aparecen pueden deberse al distinto momento de actualización de unos y otros estados contables.

Cuadro 4.A

- a. Véase detalle en cuadros 4.1 y 4.2.
- b. Véase detalle en cuadros 4.51 y 4.52.
- c. Véase detalle en cuadros 4.61 y 4.62.
- d. Véase detalle en cuadros 4.71 y 4.72.
- e. Véase detalle en cuadros 4.81 y 4.82.

Cuadro 4.1

- a. Véase el detalle por subsectores en el cuadro 8.25. Existen pequeñas diferencias, debido a que la definición de crédito en ambos cuadros es distinta y al distinto momento de actualización de ambos cuadros.
- b. Véase detalle por instrumentos en cuadro 4.3.
- c. Véase detalle en cuadro 4.4.
- d. Véase detalle en cuadro 4.6.
- e. Véase detalle en cuadro 4.99.
- f. Recoge los dudosos que lo son por razón de morosidad, es decir, aquellos instrumentos de deuda que tienen importes vencidos por cualquier concepto (principal, intereses, ...) bien con una antigüedad superior a tres meses, bien por un importe superior al 25% de la deuda (salvo que se clasifique como fallidos). Se corresponde con el importe de la columna 12 del cuadro 4.99.

Cuadro 4.2

- a. Véase el detalle por subsectores en el cuadro 8.25. Existen pequeñas diferencias, debido a la diferente definición de los depósitos y al distinto momento de actualización de ambos cuadros.
- b. Véase detalle por instrumentos en cuadro 4.5.
- c. Véase detalle en cuadro 4.7.
- d. Véase detalle en cuadro 4.8.

Cuadro 4.3

- a. Puede consultarse el detalle por sectores institucionales en el cuadro 8.26. Existen discrepancias entre este importe y el del cuadro 8.26, debido a diferencias de ámbito institucional y del concepto del crédito y al distinto momento de actualización de ambos cuadros.
- b. Activos financieros híbridos recogen aquellos activos financieros que incluyen simultáneamente un contrato principal diferente de un derivado junto con un derivado financiero, denominado «derivado implícito», que no es individualmente transferible; normalmente los flujos que genera el contrato híbrido varían de la misma manera en que lo haría el derivado considerado aisladamente. Por ejemplo, un instrumento de deuda en el que los pagos por intereses se relacionan con un índice de valores.

1. Las notas correspondientes a los cuadros de este capítulo que no se difunden en esta edición en papel del Boletín, y que son los que se indican en el índice, están disponibles, al igual que dichos cuadros, en la Red: www.bde.es

c. Créditos dudosos son aquellos créditos que presenten dudas razonables sobre su reembolso total (principal e intereses) en los términos pactados contractualmente. Dentro de estos se incluyen los créditos morosos, que son aquellos que tienen algún importe vencido, bien del principal, bien de los intereses o gastos pactados contractualmente, con más de tres meses de antigüedad. Véase detalle en cuadro 4.10. Pueden existir diferencias entre ambos importes, debido al distinto momento de actualización de cuadros.

Cuadro 4.4

a. Las posiciones cortas en valores recogen el importe de los pasivos financieros originados por la venta en firme de activos financieros adquiridos temporalmente o recibidos en préstamo. No obstante, el cuadro 4.4 muestra las posiciones cortas en el activo (columnas 6 y 10) y las resta de los totales de «Valores distintos de acciones y participaciones» de Residentes en España y Resto del mundo. De esta forma, las columnas 4 y 8 recogen cifras netas y siguen un criterio uniforme con el de los estados que las entidades remiten por motivos estadísticos (y, por tanto, con el capítulo 8 de este Boletín), según el cual se exige deducir las posiciones cortas de valores de la partida «Valores distintos de acciones» [véase Norma 71.^a c) iii)].

Cuadro 4.5

a. El importe de esta columna menos los depósitos de los FMM en las entidades de crédito coincide, salvo pequeñas diferencias debidas al distinto momento de actualización de ambos cuadros, con el de la columna 1 del cuadro 8.28. En este último cuadro puede consultarse el detalle por sectores institucionales.

b. Los pasivos por transferencias de activos (participaciones de activos) recogen los fondos captados por la entidad en las operaciones de transferencias de activos financieros en las que el activo financiero transferido no ha podido causar baja en el balance por no haberse transferido sustancialmente los riesgos y beneficios asociados a su propiedad.

c. Los pasivos financieros híbridos recogen los pasivos financieros que incluyen simultáneamente un contrato principal diferente de un derivado junto con un derivado financiero, denominado «derivado implícito», que no es individualmente transferible; normalmente los flujos que genera el contrato híbrido varían de la misma manera en que lo haría el derivado considerado aisladamente. Por ejemplo, un depósito cuyo tipo de interés depende de la evolución del precio de una acción.

d. Los depósitos subordinados recogen el importe de los depósitos recibidos que, a efectos de prelación de créditos, se sitúan detrás de los acreedores comunes.

e. Esta columna incluye los depósitos a la vista, los depósitos de ahorro, los depósitos a plazo, excepto las cédulas hipotecarias que tengan naturaleza de depósitos, los depósitos en moneda extranjera, los pasivos financieros híbridos y las cesiones temporales de activos. Este importe figura detallado por provincias y por comunidades autónomas en los cuadros 4.33, 4.34 y 4.35. Las cédulas hipotecarias son valores cuyo capital e intereses están garantizados, sin necesidad de inscripción registral, por hipoteca sobre todas las que en cualquier tiempo consten inscritas a favor de la entidad emisora, sin perjuicio de la responsabilidad patrimonial universal de la misma. Cuando estos valores son no negociables se recogen en la rúbrica de Depósitos.

Cuadro 4.6

a. Véase detalle en cuadro 4.9.

Cuadro 4.7

a. Los ajustes de valoración al patrimonio neto recogen los importes de los ajustes realizados a los activos y pasivos que se registran transitoriamente en el patrimonio neto, bajo este concepto, hasta que se produzca su extinción o realización, momento en el que se registran en la cuenta de pérdidas y ganancias.

b. Los ajustes de valoración de activos y pasivos financieros recogen la diferencia entre la valoración de los activos y pasivos en el balance público de las entidades y la valoración por la que figuran en los estados estadísticos de la UEM, excepto aquellas debidas a los intereses devengados y a las correcciones de valoración por deterioro de activos que se presentan en rúbricas separadas del activo y/o pasivo.

c. Las correcciones de valor por deterioro de activos recogen los importes constituidos (provisiones) para la cobertura de pérdidas por deterioro, tanto de los créditos como del resto de activos.

d. Las correcciones de valor por deterioro de activos, total para créditos, recogen los importes constituidos para la cobertura (provisiones) tanto específica como genérica de riesgo de insolvencia de los clientes.

e. Las correcciones de valor por deterioro de activos específicas para créditos recogen exclusivamente el importe de las coberturas (provisiones) específicas por riesgo de insolvencia del cliente.

Cuadro 4.8

a. Véase detalle en cuadro 4.9.

Cuadro 4.9

a. Los derivados de negociación recogen el valor razonable a favor de la entidad de los derivados que no formen parte de coberturas contables.

b. Los derivados de cobertura recogen el valor razonable a favor de la entidad de los derivados designados como instrumentos de cobertura en coberturas contables.

c. Los contratos de seguros vinculados a pensiones recogen el valor razonable de las pólizas de seguros suscritas por la entidad para cubrir sus compromisos por pensiones con el personal, que no cumplen con los requisitos establecidos en la CBE 4/04 en su norma trigésimo quinta para no registrarlos en balance.

d. Los activos fiscales incluyen el importe de todos los activos de naturaleza fiscal tales como impuestos pagados a cuenta, activos derivados de bases impositivas negativas o créditos por deducciones fiscales pendientes de compensar.

e. Los derivados de negociación recogen el valor razonable en contra de la entidad de los derivados que no formen parte de coberturas contables.

f. Los derivados de cobertura recogen el valor razonable en contra de la entidad de los derivados designados como instrumentos de cobertura en coberturas contables.

g. Las cuentas de recaudación incluyen el importe recaudado por cuenta de las Administraciones Públicas por impuestos, tasas, arbitrios y cuotas a la Seguridad Social pendientes de ingreso definitivo en el organismo correspondiente.

h. Los pasivos fiscales incluyen el importe de todos los pasivos de naturaleza fiscal, principalmente el importe a pagar por el impuesto sobre el beneficio relativo a la ganancia fiscal del ejercicio.

Cuadro 4.10

a. Recoge exclusivamente el importe de las coberturas específicas por riesgo de insolvencia del cliente.

Cuadro 4.11

a. El detalle en cada uno de los subsectores de las AAPP puede encontrarse en el cuadro 8.25. Existen pequeñas diferencias, debido a la diferente definición de crédito en ambos cuadros y al distinto momento de actualización de ambos cuadros. Además, el detalle por provincias y por CCAA puede consultarse en los cuadros 4.28, 4.29 y 4.30.

Cuadro 4.12

a. El detalle del total por instrumentos aparece en el cuadro 4.3. Además, puede consultarse el detalle por sectores institucionales en el cuadro 8.26. Las pequeñas discrepancias entre los importes de este cuadro y los del cuadro 8.26 se deben a diferencias de ámbito institucional, del concepto del crédito y del momento de actualización de ambos cuadros.

Cuadro 4.99

- a. Véase nota al cuadro 4.1 columna 11.
- b. Hasta la entrada en vigor de la circular 4/2004, este importe estaba integrado en la columna 9.
- c. Hasta la entrada en vigor de la circular 4/2004, no se disponía del detalle de los dudosos para los establecimientos financieros de crédito.
- d. Véase nota al cuadro 4.1 columna 12.
- e. Activos considerados dudosos por presentar dudas sobre su reembolso total sin poder considerarse sin embargo ni morosos ni fallidos.
- f. Activos considerados dudosos por ser frente a países de determinado grupo de riesgo.

Cuadro 4.13

- a. De las empresas y los empresarios individuales que reciben los créditos.
- b. Véanse notas a los cuadros 8.26 y 8.27.
- c. Véase detalle en cuadro 4.18.
- d. Recoge los préstamos y créditos a hogares destinados a la adquisición de terrenos y fincas rústicas, la adquisición de valores, la adquisición de bienes y servicios corrientes no considerados de consumo duradero (por ejemplo, préstamos para financiar gastos de viaje) y los destinados a finalidades diversas no incluidos entre los anteriores.
- e. Este concepto se refiere a los créditos concedidos a hogares, con garantía de vivienda pero destinados a un uso distinto del de su adquisición y de la financiación de actividades productivas. Por tanto, estos créditos están incluidos entre los concedidos para rehabilitación, consumo duradero y resto, es decir, son parte de las columnas 8 a 10.
- f. Véase detalle en cuadro 4.18 (columnas 12 a 22).
- g. Recoge los dudosos de los préstamos y créditos a hogares destinados a la adquisición de terrenos y fincas rústicas, la adquisición de valores, la adquisición de bienes y servicios corrientes no considerados de consumo duradero (por ejemplo préstamos para financiar gastos de viaje) y los destinados a finalidades diversas no incluidos entre los anteriores.
- h. Este concepto se refiere a los dudosos de los créditos concedidos a hogares, con garantía de vivienda pero destinados a un uso distinto del de su adquisición y de la financiación de actividades productivas. Por tanto, estos dudosos están incluidos entre los concedidos para rehabilitación, consumo duradero y resto, es decir, son parte de las columnas 21 a 23.

Cuadro 4.18

- a. De las empresas y los empresarios individuales que reciben los créditos.
- b. Véase detalle en cuadro 4.23.

Cuadro 4.23

- a. De las empresas y los empresarios individuales que reciben los créditos.
- b. Hasta marzo de 2005 no se disponía de este detalle para los EFC. A partir de dicha fecha y con motivo de la entrada en vigor de la CBE 4/2004, el importe está asignado a la industria correspondiente.

Cuadro 4.28

- a. Véase cuadro 4.29 o 4.30.

Cuadro 4.29

- a. Además de las operaciones residuales para las cuales la entidad no haya podido determinar la provincia a la que deben ser adscritas, recoge el importe de las operaciones de adquisición temporal de activos a través de entidades de contrapartida.

Cuadro 4.30

- a. Además de las operaciones residuales para las cuales la entidad no haya podido determinar la provincia a la que deben ser adscritas, recoge el importe de las operaciones de adquisición temporal de activos a través de entidades de contrapartida.

Cuadro 4.31

- a. Véase el detalle por subsectores en el cuadro 8.25. Existen pequeñas discrepancias entre los importes de ambos cuadros, debido a diferencias de ámbito institucional, de definición de los depósitos y debidas al distinto momento de actualización de ambos cuadros.
- b. Véase detalle por provincias y CCAA en los cuadros 4.33, 4.34 y 4.35.

Cuadro 4.32

- a. Véase detalle por instrumentos en cuadro 4.5. Además, el importe de esta columna menos los depósitos de los FMM en las entidades de crédito coincide, salvo pequeñas diferencias debidas al distinto momento de actualización de ambos cuadros, con el de la columna 1 del cuadro 8.28. En este último cuadro puede consultarse el detalle por sectores institucionales.
- b. Véase detalle por provincias y por CCAA en los cuadros 4.33, 4.34 y 4.35.

Cuadro 4.33

- a. Recoge operaciones residuales para las cuales la entidad no haya podido determinar la provincia a la que deben ser adscritas.
- b. Disponible desde I 2003.

Cuadro 4.34

- a. Recoge operaciones residuales para las cuales la entidad no haya podido determinar la provincia a la que deben ser adscritas.

Cuadro 4.35

- a. Recoge operaciones residuales para las cuales la entidad no haya podido determinar la provincia a la que deben ser adscritas.

Cuadro 4.36

- a. Véase detalle en cuadro 4.37.
- b. Véase detalle en cuadro 4.38.
- c. Véase detalle en cuadro 4.40.

Cuadro 4.37

- a. Véase detalle en cuadro 4.39.

Cuadro 4.38

- a. Véase detalle en cuadro 4.39.

Cuadro 4.39

- a. Desde 1996 estos intereses se incluyen entre los intereses de valores de renta fija.

Cuadro 4.45

a. Se agrupan aquí las Entidades de crédito de ámbito operativo limitado (ECAOL) que, según lo establecido en el RD 692/96 de 26 de abril, se transformaron en Establecimientos financieros de crédito (EFC). Las ECAOL existentes en el momento del cambio eran: Entidades de Financiación, Sociedades de crédito hipotecario y Sociedades de arrendamiento financiero. Las Sociedades Mediadoras del mercado de dinero (SMMD), desaparecieron en 1994 al transformarse en Sociedades o Agencias de Valores tras su regulación por la ley del Mercado de Valores 24/88 de 24 de julio.

Cuadro 4.46

a. Se agrupan aquí las Entidades de crédito de ámbito operativo limitado (ECAOL) que, según lo establecido en el RD 692/96 de 26 de abril, se transformaron en Establecimientos financieros de crédito (EFC). Las ECAOL existentes en el momento del cambio eran: Entidades de Financiación, Sociedades de crédito hipotecario y Sociedades de arrendamiento financiero. Las Sociedades Mediadoras del mercado de dinero (SMMD), desaparecieron en 1994 al transformarse en Sociedades o Agencias de Valores tras su regulación por la ley del Mercado de Valores 24/88 de 24 de julio.

Cuadro 4.47

- a. Véanse detalles en los cuadros 4.48 y 4.49.

5 INSTITUCIONES FINANCIERAS
FINANCIAL INSTITUTIONS

5. INSTITUCIONES FINANCIERAS
B) Balance agregado

5.1 (1ª parte) Activos financieros = Pasivos más activos financieros netos
Valores absolutos

m.m. de euros

	Instituciones financieras monetarias												Instituciones financieras no monetarias
	Total	Banco de España	Otras instituciones financieras monetarias										
			Total	Entidades de crédito							Fondos del mercado monetario (FIAMM)		
				Total	Bancos, cajas y cooperativas	Bancos	Cajas de ahorros	Cooperativas de crédito	Establecimientos financieros de crédito	ICO			
1=2+13	2=3+4	3	4=5+12	5=6+10+11	6=7a9	7	8	9	10	11	12	13	
03	2 183,1	1 659,8	105,7	1 554,1	1 495,9	1 428,7	815,6	557,9	55,3	36,5	27,0	58,2	523,3
04	2 528,4	1 882,1	109,5	1 772,6	1 714,4	1 636,6	933,5	638,9	64,1	42,3	25,9	58,2	646,3
05	3 132,2	2 311,9	123,9	2 188,0	2 133,0	2 044,4	1 162,5	801,6	80,3	51,9	27,4	55,0	820,3
06	3 691,4	2 646,5	136,9	2 509,7	2 509,6	2 404,8	1 313,2	995,0	96,6	60,7	33,3	0,1	1 044,8
07	4 366,8	3 150,6	174,0	2 976,6	2 976,6	2 856,2	1 573,5	1 172,3	110,4	65,3	40,0	-	1 216,2
04 / IV	2 528,4	1 882,1	109,5	1 772,6	1 714,4	1 636,6	933,5	638,9	64,1	42,3	25,9	58,2	646,3
05 /	2 654,5	1 969,6	118,9	1 850,7	1 796,5	1 716,9	982,2	668,5	66,2	42,8	26,2	54,2	684,8
II	2 868,5	2 126,2	122,8	2 003,3	1 948,6	1 864,2	1 050,8	741,7	71,7	47,1	27,4	54,8	742,4
III	2 939,0	2 164,7	117,5	2 047,1	1 991,9	1 907,6	1 081,2	753,3	73,1	48,2	26,8	55,2	774,3
IV	3 132,2	2 311,9	123,9	2 188,0	2 133,0	2 044,4	1 162,5	801,6	80,3	51,9	27,4	55,0	820,3
06 /	3 257,5	2 368,1	126,2	2 241,9	2 207,5	2 114,8	1 189,3	842,6	82,9	52,1	30,5	34,5	889,4
II	3 376,2	2 452,2	132,3	2 319,9	2 284,7	2 186,9	1 204,0	895,4	87,5	55,0	32,3	35,2	924,0
III	3 511,4	2 543,5	125,5	2 418,0	2 391,2	2 289,7	1 256,6	941,6	91,5	57,4	33,8	26,7	967,9
IV	3 691,4	2 646,5	136,9	2 509,7	2 509,6	2 404,8	1 313,2	995,0	96,6	60,7	33,3	0,1	1 044,8
07 /	3 846,4	2 737,5	135,7	2 601,8	2 601,8	2 493,1	1 352,1	1 041,4	99,6	60,8	35,6	-	1 109,0
II	4 037,7	2 880,1	150,3	2 729,8	2 729,8	2 618,4	1 416,1	1 100,3	102,1	56,6	41,6	-	1 157,6
III	4 136,9	2 967,9	142,3	2 825,6	2 825,6	2 709,8	1 476,5	1 128,5	104,8	58,6	43,6	-	1 169,1
IV	4 366,8	3 150,6	174,0	2 976,6	2 976,6	2 856,2	1 573,5	1 172,3	110,4	65,3	40,0	-	1 216,2
08 /	4 351,8	3 182,1	138,4	3 043,7	3 005,3	2 885,0	1 587,5	1 186,7	110,7	64,7	43,4	38,4	1 169,7
II	4 511,4	3 311,1	150,2	3 160,9	3 126,1	3 000,6	1 659,4	1 227,9	113,3	67,3	45,5	34,8	1 200,3
III	4 568,0	3 372,8	174,6	3 198,2	3 167,2	3 037,1	1 695,6	1 228,4	113,1	67,4	49,3	31,1	1 195,1

5. INSTITUCIONES FINANCIERAS
B) Balance agregado

5.1 (2ª parte) Activos financieros = Pasivos más activos financieros netos
Valores absolutos

m.m. de euros

	Instituciones financieras no monetarias excepto seguros y fondos de pensiones												Empresas de seguros y Fondos de pensiones	
	Total	Otras instituciones financieras								Auxiliares financieros				
		Total	Instituciones de inversión colectiva excepto FIAMM	Sociedades de valores	Fondos de titulación	Fondos de inversión inmobiliaria	Emisores de participación preferentes	Resto	Total	Fondos de garantía de depósitos	Agencias de valores	Resto		
														14=15+16
03	523,3	284,8	274,3	174,6	10,3	85,8	0,8	1,6	1,2	10,5	4,8	0,5	5,2	238,6
04	646,3	376,7	365,2	202,5	9,7	131,3	1,6	18,4	1,7	11,5	5,5	0,6	5,4	269,6
05	820,3	515,1	503,2	237,1	12,2	183,9	2,5	65,7	1,8	11,9	5,6	0,8	5,6	305,2
06	1 044,8	715,9	701,7	302,6	16,2	254,5	2,8	123,6	2,0	14,3	6,1	0,9	7,3	328,9
07	1 216,2	871,6	855,2	289,8	21,8	368,9	1,7	166,6	6,5	16,4	7,1	1,2	8,1	344,6
04 / IV	646,3	376,7	365,2	202,5	9,7	131,3	1,6	18,4	1,7	11,5	5,5	0,6	5,4	269,6
05 /	684,8	406,9	395,6	213,4	12,4	139,3	2,1	26,8	1,7	11,3	5,3	0,6	5,3	277,9
II	742,4	460,1	448,7	222,7	15,0	160,1	2,2	46,9	1,8	11,4	5,3	0,7	5,4	282,3
III	774,3	480,1	468,6	233,3	13,0	160,0	2,5	58,0	1,8	11,6	5,4	0,8	5,4	294,2
IV	820,3	515,1	503,2	237,1	12,2	183,9	2,5	65,7	1,8	11,9	5,6	0,8	5,6	305,2
06 /	889,4	580,0	567,5	267,3	12,9	192,7	2,6	90,0	1,9	12,5	5,8	1,0	5,7	309,4
II	924,0	610,5	598,1	263,8	12,0	211,2	2,4	106,7	1,9	12,5	5,8	0,9	5,7	313,5
III	967,9	643,9	631,2	274,7	16,1	218,5	2,6	117,4	1,9	12,7	6,0	1,0	5,8	323,9
IV	1 044,8	715,9	701,7	302,6	16,2	254,5	2,8	123,6	2,0	14,3	6,1	0,9	7,3	328,9
07 /	1 109,0	773,1	757,8	305,4	14,8	285,3	2,8	143,8	5,6	15,3	6,5	1,1	7,7	335,9
II	1 157,6	819,1	802,9	312,3	18,0	314,7	2,5	149,7	5,6	16,2	6,6	1,2	8,5	338,5
III	1 169,1	824,9	808,2	305,5	19,5	323,5	2,3	151,1	6,4	16,7	6,8	1,2	8,7	344,2
IV	1 216,2	871,6	855,2	289,8	21,8	368,9	1,7	166,6	6,5	16,4	7,1	1,2	8,1	344,6
08 /	1 169,7	819,3	803,8	232,7	20,2	384,3	1,3	158,9	6,5	15,5	7,2	0,3	8,1	350,4
II	1 200,3	847,2	830,3	214,3	20,5	416,5	1,1	171,3	6,6	17,0	7,2	0,3	9,4	353,1
III	1 195,1	840,3	822,8	195,9	16,8	429,1	1,0	173,4	6,7	17,4	7,5	0,3	9,6	354,9

5. INSTITUCIONES FINANCIERAS
B) Balance agregado

5.1 (3ªparte) Activos financieros = Pasivos más activos financieros netos
Valores absolutos

m.m. de euros

	Empresas de seguros y Fondos de pensiones +33+34 28=27+29+30	Entidades de seguros privados 29	Mutualidades de previsión social			Consortio de Compensación de Seguros 33	Fondos de pensiones externos (Ley 8/87) 34
			Total 30=31+32	Ámbito nacional 31	Ámbito CCAA 32		
03	238,6	156,8	18,7	6,6	12,1	4,6	58,4
04	269,6	175,8	21,2	7,2	13,9	5,3	67,4
05	305,2	194,7	24,2	8,4	15,8	6,1	80,2
06	328,9	207,7	26,7	9,2	17,4	6,6	87,9
07	344,6
04 IV	269,6	175,8	21,2	7,2	13,9	5,3	67,4
05 I	277,9
II	282,3
III	294,2
IV	305,2	194,7	24,2	8,4	15,8	6,1	80,2
06 I	309,4
II	313,5
III	323,9
IV	328,9	207,7	26,7	9,2	17,4	6,6	87,9
07 I	335,9
II	338,5
III	344,2
IV	344,6
08 I	350,4
II	353,1
III	354,9

5. INSTITUCIONES FINANCIERAS
B) Balance agregado

5.2 (1ªparte) Activos financieros = Pasivos más activos financieros netos
Estructuras

Porcentaje

	Instituciones financieras monetarias												Instituciones financieras no monetarias 13
	Total 1=2+13	Banco de España 3	Otras instituciones financieras monetarias										
			Total 4=5+12	Entidades de crédito							Fondos mercado monetario (FIAMM) 12		
				Total 5=6+10+11	Bancos, cajas y cooperativas 6=7a9	Bancos 7	Cajas de ahorro 8	Cooperativas de crédito 9	Establecimiento financieros de crédito 10	ICO 11			
03	100,00	76,03	4,84	71,19	68,52	65,44	37,36	25,55	2,53	1,67	1,24	2,67	23,97
04	100,00	74,44	4,33	70,11	67,81	64,73	36,92	25,27	2,54	1,67	1,02	2,30	25,56
05	100,00	73,81	3,96	69,85	68,10	65,27	37,11	25,59	2,57	1,66	0,88	1,75	26,19
06	100,00	71,70	3,71	67,99	67,98	65,15	35,57	26,96	2,62	1,64	0,90	0,00	28,30
07	100,00	72,15	3,98	68,16	68,16	65,41	36,03	26,84	2,53	1,50	0,92	-	27,85
04 IV	100,00	74,44	4,33	70,11	67,81	64,73	36,92	25,27	2,54	1,67	1,02	2,30	25,56
05 I	100,00	74,20	4,48	69,72	67,68	64,68	37,00	25,18	2,50	1,61	0,99	2,04	25,80
II	100,00	74,12	4,28	69,84	67,93	64,99	36,63	25,86	2,50	1,64	0,95	1,91	25,88
III	100,00	73,65	4,00	69,65	67,78	64,91	36,79	25,63	2,49	1,64	0,91	1,88	26,35
IV	100,00	73,81	3,96	69,85	68,10	65,27	37,11	25,59	2,57	1,66	0,88	1,75	26,19
06 I	100,00	72,70	3,87	68,82	67,77	64,92	36,51	25,87	2,54	1,60	0,94	1,06	27,30
II	100,00	72,63	3,92	68,72	67,67	64,78	35,66	26,52	2,59	1,63	0,96	1,04	27,37
III	100,00	72,44	3,58	68,86	68,10	65,21	35,79	26,82	2,61	1,64	0,96	0,76	27,56
IV	100,00	71,70	3,71	67,99	67,98	65,15	35,57	26,96	2,62	1,64	0,90	0,00	28,30
07 I	100,00	71,17	3,53	67,64	67,64	64,82	35,15	27,07	2,59	1,58	0,92	-	28,83
II	100,00	71,33	3,72	67,61	67,61	64,85	35,07	27,25	2,53	1,40	1,03	-	28,67
III	100,00	71,74	3,44	68,30	68,30	65,50	35,69	27,28	2,53	1,42	1,05	-	28,26
IV	100,00	72,15	3,98	68,16	68,16	65,41	36,03	26,84	2,53	1,50	0,92	-	27,85
08 I	100,00	73,12	3,18	69,94	69,06	66,29	36,48	27,27	2,54	1,49	1,00	0,88	26,88
II	100,00	73,39	3,33	70,06	69,29	66,51	36,78	27,22	2,51	1,49	1,01	0,77	26,61
III	100,00	73,84	3,82	70,01	69,33	66,49	37,12	26,89	2,48	1,48	1,08	0,68	26,16

5. INSTITUCIONES FINANCIERAS
B) Balance agregado

5.2 (2ªparte) Activos financieros = Pasivos más activos financieros netos
Estructuras

Porcentaje

	Instituciones financieras no monetarias =15+27 14=13=	Instituciones financieras no monetarias excepto seguros y fondos de pensiones											Empresas de seguros y Fondos de pensiones 27	
		Total 15=16+23	Otras instituciones financieras							Auxiliares financieros				
			Total 16=17a22	Institución de inversión colectiva excepto FIAMM 17	Sociedades de valores 18	Fondos de titulación 19	Fondos de inversión inmobiliaria 20	Emisores de participación preferentes 21	Resto 22	Total 23=24a26	Fondos de garantía de depósitos 24	Agencias de valores 25		Resto 26
03	23,97	13,04	12,56	8,00	0,47	3,93	0,04	0,07	0,06	0,48	0,22	0,02	0,24	10,93
04	25,56	14,90	14,44	8,01	0,38	5,19	0,06	0,73	0,07	0,46	0,22	0,03	0,21	10,66
05	26,19	16,45	16,06	7,57	0,39	5,87	0,08	2,10	0,06	0,38	0,18	0,03	0,18	9,74
06	28,30	19,39	19,01	8,20	0,44	6,89	0,08	3,35	0,05	0,39	0,16	0,03	0,20	8,91
07	27,85	19,96	19,58	6,64	0,50	8,45	0,04	3,81	0,15	0,38	0,16	0,03	0,19	7,89
04 IV	25,56	14,90	14,44	8,01	0,38	5,19	0,06	0,73	0,07	0,46	0,22	0,03	0,21	10,66
05 I	25,80	15,33	14,91	8,04	0,47	5,25	0,08	1,01	0,06	0,42	0,20	0,02	0,20	10,47
II	25,88	16,04	15,64	7,76	0,52	5,58	0,08	1,64	0,06	0,40	0,19	0,02	0,19	9,84
III	26,35	18,34	15,94	7,94	0,44	5,44	0,08	1,97	0,06	0,39	0,18	0,03	0,18	10,01
IV	26,19	16,45	16,06	7,57	0,39	5,87	0,08	2,10	0,06	0,38	0,18	0,03	0,18	9,74
06 I	27,30	17,80	17,42	8,21	0,40	5,92	0,08	2,76	0,06	0,39	0,18	0,03	0,18	9,50
II	27,37	18,08	17,71	7,81	0,36	6,26	0,07	3,16	0,06	0,37	0,17	0,03	0,17	9,28
III	27,56	18,34	17,98	7,82	0,46	6,22	0,07	3,34	0,05	0,36	0,17	0,03	0,16	9,23
IV	28,30	19,39	19,01	8,20	0,44	6,89	0,08	3,35	0,05	0,39	0,16	0,03	0,20	8,91
07 I	28,83	20,10	19,70	7,94	0,38	7,42	0,07	3,74	0,14	0,40	0,17	0,03	0,20	8,73
II	28,67	20,29	19,88	7,73	0,45	7,79	0,06	3,71	0,14	0,40	0,16	0,03	0,21	8,38
III	28,26	19,94	19,54	7,38	0,47	7,82	0,05	3,65	0,15	0,40	0,16	0,03	0,21	8,32
IV	27,85	19,96	19,58	6,64	0,50	8,45	0,04	3,81	0,15	0,38	0,16	0,03	0,19	7,89
08 I	26,88	18,83	18,47	5,35	0,46	8,83	0,03	3,65	0,15	0,36	0,16	0,01	0,19	8,05
II	26,61	18,78	18,40	4,75	0,45	9,23	0,03	3,80	0,15	0,38	0,16	0,01	0,21	7,83
III	26,16	18,39	18,01	4,29	0,37	9,39	0,02	3,80	0,15	0,38	0,16	0,01	0,21	7,77

5. INSTITUCIONES FINANCIERAS
B) Balance agregado

5.2 (3ªparte) Activos financieros = Pasivos más activos financieros netos
Estructuras

Porcentaje

	Seguros y fondos de pensiones +30+33+34 28=27=29+	Entidades de seguros privados 29	Mutualidades de previsión social			Consortio de Compensación de Seguros 33	Fondos de pensiones externos (Ley 8/87) 34
			Total 30=31+32	Ámbito nacional 31	Ámbito CCAA 32		
03	10,93	7,18	0,86	0,30	0,55	0,21	2,67
04	10,66	6,95	0,84	0,29	0,55	0,21	2,66
05	9,74	6,22	0,77	0,27	0,51	0,19	2,56
06	8,91	5,63	0,72	0,25	0,47	0,18	2,38
07	7,89
04 IV	10,66	6,95	0,84	0,29	0,55	0,21	2,66
05 I	10,47
II	9,84
III	10,01
IV	9,74	6,22	0,77	0,27	0,51	0,19	2,56
06 I	9,50
II	9,28
III	9,23
IV	8,91	5,63	0,72	0,25	0,47	0,18	2,38
07 I	8,73
II	8,38
III	8,32
IV	7,89
08 I	8,05
II	7,83
III	7,77

6 INSTITUCIONES FINANCIERAS MONETARIAS
MONETARY FINANCIAL INSTITUTIONS

6. INSTITUCIONES FINANCIERAS MONETARIAS
B) Balance según los estados de la zona del euro

6.C Balance. Detalle por instituciones

Datos referidos a Enero de 2009

Millones de euros

	Serie en cuadro y columna/ Time series in table and column	Instituciones financieras monetarias/ Monetary financial institutions	Banco de España	Otras instituciones financieras monetarias/ Other monetary financial institutions	
		A=B+C	(Capítulo 7/ Chapter 7)	(Capítulo 8/ Chapter 8)	
ACTIVO			B	C	ASSETS
1 A. RESIDENTES EN ESPAÑA	6.3/1	2 800 084	108 622	2 691 462	1 A. DOMESTIC
2 2. Préstamos y créditos	6.3/2	2 276 198	93 870	2 182 328	2 2. Loans
3 2e. Del cual: euros	6.3/3	2 239 961	89 856	2 150 105	3 2e. Of which: euro
4 IFM	6.3/4	352 093	88 621	263 473	4 MFIs
5 2e. Del cual: euros	6.3/5	342 484	84 607	257 877	5 2e. Of which: euro
6 Administraciones Públicas	6.3/6	57 996	5 249	52 747	6 General government
7 2e. Del cual: euros	6.3/7	57 956	5 249	52 707	7 2e. Of which: euro
8 Otros residentes	6.3/8	1 866 109	-	1 866 109	8 Other residents
9 2e. Del cual: euros	6.3/9	1 839 522	-	1 839 522	9 2e. Of which: euro
10 3. Valores distintos de acciones y participaciones	6.3/10	431 947	14 728	417 219	10 3. Securities other than shares
11 3e. Del cual: euros	6.3/11	430 981	14 728	416 253	11 3e. Of which: euro
12 IFM	6.4/3	60 716	3 128	57 588	12 MFIs
13 3e. Euros	6.4/4	60 306	3 128	57 178	13 3e. Euro
14 Del cual: hasta dos años	-	24 685	-	24 685	14 Of which: up to 2 years
15 3x. Monedas distintas del euro	-	410	-	410	15 3x. Other currencies
16 Del cual: hasta dos años	-	5	-	5	16 Of which: up to 2 years
17 Administraciones Públicas	6.4/6	117 212	11 600	105 612	17 General government
18 3e. Del cual: euros	6.4/7	117 091	11 600	105 491	18 3e. Of which: euro
19 Otros residentes	6.4/8	254 020	-	254 020	19 Other residents
20 3e. Del cual: euros	6.4/9	253 584	-	253 584	20 3e. Of which: euro
21 4. Participaciones en FMM	6.3/12	303	-	303	21 4. Money market fund shares/units
22 IFM	-	303	-	303	22 MFIs
23 4e. Del cual: euros	-	303	-	303	23 4e. Of which: euro
24 5. Acciones y participaciones	6.3/13	91 637	25	91 612	18 5. Shares and other equity
25 IFM	-	14 682	-	14 682	25 MFIs
26 Otros residentes	-	76 954	25	76 930	26 Other residents
27 B. RESIDENTES EN OTROS PAISES DE LA ZONA DEL EURO	6.5/1	289 667	66 622	223 045	27 B. OTHER EURO AREA COUNTRIES
28 2. Préstamos y créditos	6.5/2	147 206	4 790	142 416	28 2. Loans
29 2e. Del cual: euros	6.5/3	134 668	4 790	129 878	29 2e. Of which: euro
30 IFM	6.5/4	121 253	4 790	116 462	30 MFIs
31 2e. Del cual: euros	6.5/5	112 345	4 790	107 555	31 2e. Of which: euro
32 Administraciones Públicas	6.5/6	101	-	101	32 General government
33 2e. Del cual: euros	6.5/7	101	-	101	33 2e. Of which: euro
34 Otros residentes	6.5/8	25 853	-	25 853	34 Other residents
35 2e. Del cual: euros	6.5/9	22 222	-	22 222	35 2e. Of which: euro
36 3. Valores distintos de acciones y participaciones	6.5/10	111 343	61 350	49 993	36 3. Securities other than shares
37 3e. Del cual: euros	6.5/11	109 281	61 350	47 930	37 3e. Of which: euro
38 IFM	6.6/3	17 343	2 977	14 366	38 MFIs
39 3e. Euros	6.6/4	15 879	2 977	12 902	39 3e. Euro
40 Del cual: hasta dos años	-	1 400	-	1 400	40 Of which: up to 2 years
41 3x. Monedas distintas del euro	-	1 464	-	1 464	41 3x. Other currencies
42 Del cual: hasta dos años	-	202	-	202	42 Of which: up to 2 years
43 Administraciones Públicas	6.6/6	76 184	58 373	17 811	43 General government
44 3e. Del cual: euros	6.6/7	76 176	58 373	17 803	44 3e. Of which: euro
45 Otros residentes	6.6/8	17 817	-	17 817	45 Other residents
46 3e. Del cual: euros	6.6/9	17 226	-	17 226	46 3e. Of which: euro

January 2009 data

EUR millions

6.C Balance sheet by institutional grouping

6. MONETARY FINANCIAL INSTITUTIONS
B) Balance sheet according to the euro area returns

6. INSTITUCIONES FINANCIERAS MONETARIAS
B) Balance según los estados de la zona del euro

6.C Balance. Detalle por instituciones

Datos referidos a Enero de 2009

Millones de euros

	Serie en cuadro y columna/ Time series in table and column	Instituciones financieras monetarias/ Monetary financial institutions	Banco de España	Otras instituciones financieras monetarias/ Other monetary financial institutions	
		A=B+C	(Capítulo 7/ Chapter 7)	(Capítulo 8/ Chapter 8)	
ACTIVO (continuación)			B	C	ASSETS (continued)
B. RESIDENTES EN OTROS PAÍSES DE LA ZONA DEL EURO (continuación)					B. OTHER EURO AREA COUNTRIES (continued)
47 4. Participaciones en FMM	6.5/12	3	-	3	47 4. Money market fund shares/units
48 IFM	-	3	-	3	48 MFIs
49 5. Acciones y participaciones	6.5/14	31 115	481	30 634	49 5. Shares and other equity
50 IFM	-	3 521	481	3 040	50 MFIs
51 Otros residentes	-	27 594	-	27 594	51 Other residents
52 C. RESTO DEL MUNDO	6.1/4	228 070	11 051	217 019	52 C. REST OF THE WORLD
53 2. Préstamos y créditos	6.11/3	127 086	164	126 921	53 2. Loans
54 2e. Del cual: euros	6.11/4	65 351	-	65 351	54 2e. Of which: euro
55 3. Valores distintos de acciones y participaciones	6.11/5	49 447	10 861	38 586	55 3. Securities other than shares
56 3e. Del cual: euros	6.11/6	...	2 930	...	56 3e. Of which: euro
57 5. Acciones y participaciones	6.11/7	51 538	25	51 513	57 5. Shares and other equity
58 5e. Del cual: euros	-	...	-	...	58 5e. Of which: euro
59 D. SIN CLASIFICAR	6.1/5	305 996	15 353	290 643	59 D. UNCLASSIFIED
60 1. Efectivo (todas las monedas)	6.1/10	7 495	0	7 495	60 1. Cash (all currencies)
61 1e. Del cual: euros	-	7 345	0	7 345	61 1e. Of which: euro
62 6. Activo fijo	6.1/11	37 694	235	37 460	62 6. Fixed assets
63 7. Otros activos	6.1/12	260 807	15 118	245 689	63 7. Remaining assets
64 7e. Del cual: euros	-	64 7e. Of which: euro
65 TOTAL ACTIVO	6.1/1	3 623 818	201 648	3 422 170	65 TOTAL ASSETS
66 e Euros	6.1/13	...	174 394	...	66 e Euro
67 x Monedas distintas del euro	6.1/14	...	19 532	...	67 x Other currencies
68 s/c Sin clasificar	6.1/15	290 869	7 721	283 148	68 n/c Unclassified

January 2009 data

6.C Balance sheet by institutional grouping

EUR millions

6. MONETARY FINANCIAL INSTITUTIONS
B) Balance sheet according to the euro area returns

6. INSTITUCIONES FINANCIERAS MONETARIAS
B) Balance según los estados de la zona del euro

6.C Balance. Detalle por instituciones

Datos referidos a Enero de 2009

Millones de euros

	Serie en cuadro y columna/ Time series in table and column	Instituciones financieras monetarias/ Monetary financial institutions	Banco de España	Otras instituciones financieras monetarias/ Other monetary financial institutions		
			(Capítulo 7/ Chapter 7)	(Capítulo 8/ Chapter 8)		
		A=B+C	B	C		
	PASIVO				LIABILITIES	
1	A. RESIDENTES EN ESPAÑA	6.2/2	2 051 818	67 909	1 983 910	1 A. DOMESTIC
2	9. Depósitos	6.7/1	2 023 729	67 909	1 955 821	2 9. Deposits
3	9e. Del cual: euros	6.7/2	1 972 301	67 907	1 904 393	3 9e. Of which: euro
4	IFM	6.7/3	353 065	40 639	312 427	4 MFI's
5	9e. Del cual: euros	6.7/4	341 350	40 639	300 712	5 9e. Of which: euro
6	Administración Central	6.7/5	53 980	10 606	43 373	6 Central government
7	9e. Del cual: euros	-	53 966	10 606	43 360	7 9e. Of which: euro
8	Otras Administraciones Públicas	6.7/6	50 962	14 974	35 988	8 Other general government
9	9e. Depósitos en euros	6.7/9	50 961	14 974	35 987	9 9e. Deposits in euro
10	9.1e. A la vista	-	42 690	14 974	27 715	10 9.1e. Overnight
11	9.2e. A plazo	-	7 046	-	7 046	11 9.2e. With agreed maturity
12	Del cual: hasta dos años	-	6 791	-	6 791	12 Of which: up to two years
13	9.3e. Con preaviso	-	-	-	-	13 9.3e. Redeemable at notice
14	9.4e. Cesiones temporales	-	1 226	-	1 226	14 9.4e. Repos
15	9x. Depósitos en monedas distintas del euro	-	1	-	1	15 9x. Deposits in other currencies
16	9.1x. A la vista	-	1	-	1	16 9.1x. Overnight
17	9.2x. A plazo	-	-	-	-	17 9.2x. With agreed maturity
18	Del cual: hasta dos años	-	-	-	-	18 Of which: up to two years
19	9.3x. Con preaviso	-	-	-	-	19 9.3x. Redeemable at notice
20	9.4x. Cesiones temporales	-	-	-	-	20 9.4x. Repos
21	Otros residentes	6.7/7	1 565 722	1 689	1 564 033	21 Other residents
22	9e. Depósitos en euros	6.8/2	1 526 023	1 688	1 524 335	22 9e. Deposits in euro
23	9.1e. A la vista	6.8/3	419 781	1 688	418 093	23 9.1e. Overnight
24	9.2e. A plazo	6.8/4	1 034 376	-	1 034 376	24 9.2e. With agreed maturity
25	Del cual: hasta dos años	6.8/5	499 048	-	499 048	25 Of which: up to two years
26	9.3e. Con preaviso	6.8/6	20	-	20	26 9.3e. Redeemable at notice
27	9.4e. Cesiones temporales	6.8/7	71 845	-	71 845	27 9.4e. Repos
28	9x. Depósitos en monedas distintas del euro	6.8/8	39 700	1	39 699	28 9x. Deposits in other currencies
29	9.1x. A la vista	6.8/9	4 726	1	4 725	29 9.1x. Overnight
30	9.2x. A plazo	6.8/10	34 972	-	34 972	30 9.2x. With agreed maturity
31	Del cual: hasta dos años	6.8/11	9 218	-	9 218	31 Of which: up to two years
32	9.3x. Con preaviso	6.8/12	-	-	-	32 9.3x. Redeemable at notice
33	9.4x. Cesiones temporales	6.8/13	2	-	2	33 9.4x. Repos
34	10. Participaciones de los fondos del mercado monetario	-	28 089	-	28 089	34 10. Money market fund shares/units
35	B. RESIDENTES EN OTROS PAÍSES DE LA ZONA DEL EURO	6.2/3	271 330	32 550	238 780	35 B. OTHER EURO AREA COUNTRIES
36	9. Depósitos	6.9/1	271 197	32 550	238 647	36 9. Deposits
37	9e. Del cual: euros	6.9/2	249 481	32 550	216 931	37 9e. Of which: euro
38	IFM	6.9/3	234 993	32 550	202 443	38 MFI's
39	9e. Del cual: euros	6.9/4	216 024	32 550	183 474	39 9e. Of which: euro
40	Administración Central	6.9/5	3	-	3	40 Central government
41	9e. Del cual: euros	-	2	-	2	41 9e. Of which: euro
42	Otras Administraciones Públicas	6.9/6	0	-	0	42 Other general government
43	9e. Depósitos en euros	6.9/9	0	-	0	43 9e. Deposits in euro
44	9.1e. A la vista	-	0	-	0	44 9.1e. Overnight
45	9.2e. A plazo	-	-	-	-	45 9.2e. With agreed maturity
46	Del cual: hasta dos años	-	-	-	-	46 Of which: up to two years
47	9.3e. Con preaviso	-	-	-	-	47 9.3e. Redeemable at notice
48	9.4e. Cesiones temporales	-	-	-	-	48 9.4e. Repos
49	9x. Depósitos en monedas distintas del euro	-	-	-	-	49 9x. Deposits in other currencies
50	9.1x. A la vista	-	-	-	-	50 9.1x. Overnight
51	9.2x. A plazo	-	-	-	-	51 9.2x. With agreed maturity
52	Del cual: hasta dos años	-	-	-	-	52 Of which: up to two years
53	9.3x. Con preaviso	-	-	-	-	53 9.3x. Redeemable at notice
54	9.4x. Cesiones temporales	-	-	-	-	54 9.4x. Repos

January 2009 data

EUR millions

6.C Balance sheet by institutional grouping

6. MONETARY FINANCIAL INSTITUTIONS
B) Balance sheet according to the euro area returns

6. INSTITUCIONES FINANCIERAS MONETARIAS
B) Balance según los estados de la zona del euro

6.C Balance. Detalle por instituciones

Datos referidos a Enero de 2009

Millones de euros

	Serie en cuadro y columna/ Time series in table and column	Instituciones financieras monetarias/ Monetary financial institutions	Banco de España	Otras instituciones financieras monetarias/ Other monetary financial institutions	
		A=B+C	(Capítulo 7/ Chapter 7)	(Capítulo 8/ Chapter 8)	
			B	C	
PASIVO (continuación)					LIABILITIES (continued)
B. RESIDENTES EN OTROS PAÍSES DE LA ZONA DEL EURO (continuación)					B. OTHER EURO AREA COUNTRIES (continued)
9. Depósitos (continuación)					9. Deposits (continued)
55 Otros residentes	6.10/1	36 200	-	36 200	55 Other residents
56 9e. Depósitos en euros	6.10/2	33 455	-	33 455	56 9e. Deposits in euro
57 9.1e. A la vista	6.10/3	3 426	-	3 426	57 9.1e. Overnight
58 9.2e. A plazo	6.10/4	29 023	-	29 023	58 9.2e. With agreed maturity
59 Del cual: hasta dos años	6.10/5	17 368	-	17 368	59 Of which: up to two years
60 9.3e. Con preaviso	6.10/6	529	-	529	60 9.3e. Redeemable at notice
61 9.4e. Cesiones temporales	6.10/7	477	-	477	61 9.4e. Repos
62 9x. Depósitos en monedas distintas del euro	6.10/8	2 745	-	2 745	62 9x. Deposits in other currencies
63 9.1x. A la vista	6.10/9	295	-	295	63 9.1x. Overnight
64 9.2x. A plazo	6.10/10	2 450	-	2 450	64 9.2x. With agreed maturity
65 Del cual: hasta dos años	6.10/11	2 375	-	2 375	65 Of which: up to two years
66 9.3x. Con preaviso	6.10/12	-	-	-	66 9.3x. Redeemable at notice
67 9.4x. Cesiones temporales	6.10/13	-	-	-	67 9.4x. Repos
68 10. Participaciones de los fondos del mercado monetario	-	133	-	133	68 10. Money market fund shares/units
69 C. RESTO DEL MUNDO	6.2/4	291 072	409	290 663	69 C. REST OF THE WORLD
70 9. Depósitos	6.12/1	290 926	409	290 517	70 9. Deposits
71 9e. Depósitos en euros	6.12/2	154 151	331	153 820	71 9e. Deposits in euro
72 A la vista, hasta dos años y con preaviso	-	109 922	-	109 922	72 Overnight, up to 2 years and redeemable at notice
73 A plazo mayor que dos años	-	29 282	-	29 282	73 With agreed maturity over 2 years
74 Cesiones temporales	-	14 615	-	14 615	74 Repos
75 9x. Depósitos en monedas distintas del euro	-	136 775	78	136 697	75 9x. Deposits in other currencies
76 A la vista, hasta dos años y con preaviso	-	125 450	78	125 372	76 Overnight, up to 2 years and redeemable at notice
77 A plazo mayor que dos años	-	6 197	-	6 197	77 With agreed maturity over 2 years
78 Cesiones temporales	-	5 127	-	5 127	78 Repos
79 10. Participaciones en los fondos del mercado monetario	-	146	-	146	79 10. Money market fund shares/units
80 D. SIN CLASIFICAR	6.2/5	1 009 597	100 780	908 817	80 D. UNCLASSIFIED
81 8. Billetes y monedas	6.2/6	84 391	84 391	-	81 8. Notes and coins
82 11. Valores distintos de acciones y participaciones	6.2/9	403 287	-	403 287	82 11. Debt securities issued
83 11e. Euros	6.12/10	369 991	-	369 991	83 11e. In euro
84 Del cual: hasta dos años	-	76 684	-	76 684	84 Of which: up to 2 years
85 11x. En monedas distintas del euro	-	33 296	-	33 296	85 11x. In other currencies
86 Del cual: hasta dos años	-	7 866	-	7 866	86 Of which: up to 2 years
87 13. Capital y reservas	6.2/10	260 337	15 504	244 833	87 13. Capital and reserves
88 14. Otros pasivos	6.2/11	261 583	885	260 698	88 14. Remaining liabilities
89 14e. Del cual: euros	-	...	-	...	89 14e. Of which: euro
90 TOTAL PASIVOS	6.2/1	3 623 818	201 648	3 422 170	90 TOTAL LIABILITIES
91 e Euros	6.2/12	2 858 683	185 179	2 673 503	91 e Euro
92 x Monedas distintas del euro	6.2/13	243 563	427	243 136	92 x Other currencies
93 s/c Sin clasificar	6.2/14	521 572	16 041	505 531	93 n/c Unclassified

January 2009 data

EUR millions

6.C Balance sheet by institutional grouping

6. MONETARY FINANCIAL INSTITUTIONS
B) Balance sheet according to the euro area returns

6. INSTITUCIONES FINANCIERAS MONETARIAS
B) Balance según los estados de la zona del euro

6.1 Activo: resumen

Millones de euros

	Total	Por residencia				Por instrumentos							Por monedas		
		Residentes en España (a)	Residentes en otros países de zona euro (b)	Resto del mundo (c)	Rúbricas no clasif. por residencia del emisor	Préstamos y créditos	Valores distintos de acciones y participaciones	Participaciones en FMM	Acciones y participaciones	Efectivo	Activo fijo	Otros activos no clasificados	Euros	Monedas distintas del euro	Sin clasificar
	=13 a 15 =6 a 12 1=2 a 5	2	3	4	5=10a12	6	7	8	9	10	11	12	13	14	15
03	1 669 180	1 291 307	179 695	94 407	103 770	1 198 908	277 752	75	88 676	7 188	20 186	76 395	1 498 512	81 698	88 969
04	1 887 732	1 463 498	192 287	121 159	110 789	1 370 961	290 736	81	115 166	7 579	20 233	82 977	1 684 441	107 228	96 063
05	2 331 343	1 777 520	246 425	151 029	156 369	1 686 399	363 799	147	124 629	7 652	26 594	122 122	2 044 591	145 706	141 046
06	2 655 792	2 051 202	245 531	184 098	174 961	2 041 962	286 500	-	152 370	8 353	28 980	137 627	2 345 143	151 393	159 256
07	3 122 821	2 427 524	281 462	211 174	202 662	2 387 114	348 969	-	184 076	8 542	30 935	163 184	2 764 483	170 183	188 155
07 Oct	3 025 017	2 312 557	293 978	213 529	204 952	2 293 857	338 978	-	187 229	7 625	30 681	166 647	191 564
Nov	3 073 246	2 348 940	299 230	216 905	208 171	2 331 614	347 512	-	185 950	7 295	30 208	170 667	195 259
Dic	3 122 821	2 427 524	281 462	211 174	202 662	2 387 114	348 969	-	184 076	8 542	30 935	163 184	2 764 483	170 183	188 155
08 Ene	3 101 839	2 374 097	315 804	213 506	198 431	2 357 354	361 873	1 066	183 114	7 643	31 059	159 729	184 336
Feb	3 159 667	2 397 953	320 655	231 066	209 992	2 391 174	376 983	945	180 574	7 131	31 310	171 552	196 250
Mar	3 145 878	2 423 297	290 656	215 352	216 573	2 366 709	382 082	910	179 603	7 707	31 649	177 216	2 769 842	173 353	202 683
Abr	3 190 033	2 458 520	308 363	212 716	210 435	2 404 744	384 189	900	189 765	7 671	32 017	170 746	196 882
May	3 216 175	2 469 329	312 087	217 098	217 661	2 424 121	388 179	697	185 517	7 252	32 266	178 143	204 389
Jun	3 278 335	2 511 677	311 825	222 375	232 458	2 468 129	398 742	577	178 429	7 646	32 943	191 870	2 876 942	182 776	218 617
Jul	3 300 585	2 523 271	328 215	225 012	224 087	2 478 595	402 331	504	195 067	7 991	33 460	182 637	209 940
Ago	3 312 992	2 518 726	340 764	224 984	228 518	2 494 182	397 704	487	192 101	7 751	33 938	186 829	214 788
Sep	3 350 442	2 558 669	324 079	228 255	239 438	2 525 455	393 998	465	191 086	7 460	34 314	197 664	2 920 791	204 216	225 435
Oct	3 429 187	2 623 170	305 754	233 601	266 663	2 584 408	400 835	415	176 866	7 621	35 148	223 893	252 930
Nov	3 452 870	2 630 634	304 302	224 414	293 521	2 563 903	419 247	367	175 833	7 409	35 932	250 180	279 203
Dic	3 620 596	2 822 366	288 961	208 729	300 540	2 560 973	585 795	340	172 948	9 008	37 172	254 361	3 139 670	196 125	284 802
09 Ene	P 3 623 818	2 800 084	289 667	228 070	305 996	2 550 489	592 737	305	174 289	7 495	37 694	260 807	290 869

Véanse notas al final del capítulo

6. INSTITUCIONES FINANCIERAS MONETARIAS
B) Balance según los estados de la zona del euro

6.2 Pasivo: resumen

Millones de euros

	Total	Por residencia				Por instrumentos						Por monedas		
		Residentes en España	Residentes en otros países de la zona euro (a)	Resto del mundo	Rúbricas no clasificadas por residencia del tenedor (a)	Billetes y monedas	Depósitos	Participaciones de los fondos del mercado monetario	Valores distintos de acciones y participaciones	Capital y reservas	Otros pasivos no clasificados	Euros	Monedas distintas del euro	Sin clasificar
	=13 a 15 =6 a 12 1=2 a 5	2	3	4	5=9a12=	6	7	8	9	10	11	12	13	14
03	1 669 180	950 970	137 811	183 594	396 805	46 376	1 214 339	58 036	118 488	130 209	101 731	1 363 848	93 093	212 238
04	1 887 732	1 056 667	150 726	179 410	500 928	52 701	1 328 842	57 961	178 404	153 708	116 115	1 523 233	116 519	247 980
05	2 331 343	1 295 633	179 909	204 488	651 312	59 356	1 625 230	54 801	257 896	177 127	156 934	1 874 445	146 867	310 031
06	2 655 792	1 477 316	184 902	195 937	797 637	65 929	1 858 049	106	352 634	191 667	187 408	2 126 696	174 477	354 619
07	3 122 821	1 738 728	233 369	211 871	938 853	70 920	2 183 969	-	426 416	217 671	223 846	2 488 427	211 101	423 293
07 Oct	3 025 017	1 644 819	220 423	218 266	941 508	67 418	2 083 508	-	427 907	215 234	230 949	2 380 381	217 462	427 174
Nov	3 073 246	1 673 989	236 504	216 008	946 745	67 813	2 126 501	-	425 969	216 941	236 022	2 422 136	216 471	434 640
Dic	3 122 821	1 738 728	233 369	211 871	938 853	70 920	2 183 969	-	426 416	217 671	223 846	2 488 427	211 101	423 293
08 Ene	3 101 839	1 680 442	258 356	221 197	941 844	68 136	2 125 012	34 983	424 585	223 855	225 268	2 459 096	210 543	432 200
Feb	3 159 667	1 707 708	256 663	255 650	939 647	68 469	2 183 973	36 048	423 863	224 563	222 751	2 506 533	221 878	431 257
Mar	3 145 878	1 718 579	229 894	264 117	933 288	69 153	2 175 321	37 269	414 943	221 151	228 040	2 492 886	219 457	433 534
Abr	3 190 033	1 737 945	248 331	268 885	934 872	70 060	2 218 699	36 462	419 647	218 538	226 627	2 529 181	229 890	430 961
May	3 216 175	1 743 189	254 357	267 841	950 788	70 290	2 230 423	34 963	435 228	216 273	228 997	2 553 041	230 700	432 434
Jun	3 278 335	1 783 911	257 408	268 236	968 781	70 996	2 275 518	34 036	437 962	212 541	247 282	2 604 297	226 852	447 186
Jul	3 300 585	1 784 569	260 834	269 462	985 720	71 817	2 282 342	32 523	437 520	218 186	258 196	2 606 286	229 643	464 656
Ago	3 312 992	1 797 621	273 447	269 544	972 380	71 524	2 308 553	32 058	435 177	223 410	242 269	2 619 216	237 944	455 831
Sep	3 350 442	1 843 137	265 515	271 888	969 902	71 593	2 349 846	30 693	425 632	226 349	246 327	2 643 816	242 425	464 200
Oct	3 429 187	1 900 595	267 449	294 805	966 338	75 942	2 433 741	29 109	412 742	235 413	242 241	2 695 713	264 162	469 312
Nov	3 452 870	1 904 647	269 592	292 966	985 666	76 308	2 438 788	28 416	406 360	246 658	256 340	2 695 229	262 107	495 534
Dic	3 620 596	1 080 295	269 994	270 262	1 000 046	79 438	2 592 331	28 219	398 626	256 174	265 808	2 873 125	232 945	514 526
09 Ene	P 3 623 818	1 051 818	271 330	291 072	1 009 597	84 391	2 585 852	28 368	403 287	260 337	261 583	2 858 683	243 563	521 572

Véanse notas al final del capítulo

6. INSTITUCIONES FINANCIERAS MONETARIAS
B) Balance según los estados de la zona del euro

6.3 Activo. Residentes en España

Millones de euros

	Total	Préstamos y créditos								Valores distintos acciones y partic.		Participaciones en FMM	Acciones y participaciones
		Del cual		IFM total	Del cual		AAPP total	Del cual		Del cual			
		Total	Euros		Euros	Euros		Otros sectores residentes total	Euros	Total (a)	Euros (a)		
				1=2+10+12+13+14			2=4+6+8						
03	1 291 307	1 062 098	1 049 579	216 035	211 448	44 744	44 732	801 318	793 399	162 010	161 851	52	67 148
04	1 463 498	1 215 736	1 203 060	224 517	219 052	46 186	46 173	945 033	937 835	169 741	169 582	47	77 975
05	1 777 520	1 506 470	1 476 728	255 725	234 727	48 873	48 861	1 201 871	1 193 140	184 053	183 371	88	86 909
06	2 051 202	1 802 510	1 784 991	246 162	240 145	48 601	48 576	1 507 747	1 496 270	144 970	144 224	-	103 723
07	2 427 524	2 127 357	2 103 317	319 630	311 538	48 569	48 556	1 759 158	1 743 222	198 354	197 502	-	101 813
07 Oct	2 312 557	2 021 854	1 997 519	250 826	243 994	46 517	46 498	1 724 511	1 707 028	185 494	184 758	-	105 210
Nov	2 348 940	2 050 638	2 025 175	257 479	249 542	46 634	46 615	1 746 526	1 729 018	194 845	194 127	-	103 457
Dic	2 427 524	2 127 357	2 103 317	319 630	311 538	48 569	48 556	1 759 158	1 743 222	198 354	197 502	-	101 813
08 Ene	2 374 097	2 061 682	2 036 070	247 915	239 579	47 270	47 257	1 766 497	1 749 235	209 692	208 850	1 066	101 656
Feb	2 397 953	2 084 403	2 059 970	258 893	251 972	48 629	48 614	1 776 882	1 759 385	213 364	212 567	945	99 241
Mar	2 423 297	2 103 423	2 079 372	261 720	254 823	49 329	49 313	1 792 374	1 775 236	218 885	218 089	910	100 078
Abr	2 458 520	2 125 277	2 100 014	273 693	266 459	49 799	49 782	1 801 786	1 783 773	223 116	222 308	900	109 227
May	2 469 329	2 137 781	2 111 553	273 499	264 856	50 890	50 873	1 813 393	1 795 825	227 215	226 366	697	103 636
Jun	2 511 677	2 174 625	2 146 481	284 714	275 111	52 425	52 407	1 837 487	1 818 963	237 868	237 004	577	98 607
Jul	2 523 271	2 181 590	2 152 202	289 128	278 994	50 616	50 593	1 841 846	1 822 615	241 089	240 199	504	100 088
Ago	2 518 726	2 185 523	2 154 008	293 337	282 559	50 183	50 159	1 842 003	1 821 290	235 806	234 914	487	96 910
Sep	2 558 669	2 228 541	2 194 042	325 344	314 873	51 339	51 294	1 851 858	1 827 875	233 162	232 290	465	96 501
Oct	2 623 170	2 289 990	2 248 259	377 921	362 956	51 537	51 500	1 860 532	1 833 803	237 517	236 590	415	95 247
Nov	2 630 634	2 277 854	2 236 825	358 049	343 940	52 534	52 491	1 867 270	1 840 395	257 636	256 749	367	94 777
Dic	2 822 366	2 303 019	2 264 794	373 655	360 476	58 021	57 984	1 871 342	1 846 333	426 245	425 367	340	92 762
09 Ene	P 2 800 084	2 276 198	2 239 961	352 093	342 484	57 996	57 956	1 866 109	1 839 522	431 947	430 981	303	91 637

Véanse notas al final del capítulo

6. INSTITUCIONES FINANCIERAS MONETARIAS
B) Balance según los estados de la zona del euro

6.4 Activo. Residentes en España:
detalle de valores distintos de acciones y participaciones

Millones de euros

	Total	Del cual		IFM			AAPP		Otros sectores residentes	
		Euros	Total	Del cual		Total	Del cual		Total	Euros
				Euros	Hasta dos años		Euros			
								1=3+6+8		
03	162 010	161 851	15 146	15 146	7 227	119 323	119 168	27 540	27 537	
04	169 741	169 582	28 794	28 794	14 724	101 944	101 785	39 003	39 003	
05	184 053	183 371	39 325	38 882	18 732	99 066	98 844	45 662	45 645	
06	144 970	144 224	26 643	26 190	3 439	79 015	78 863	39 311	39 171	
07	198 354	197 502	39 420	38 958	12 098	85 656	85 552	73 279	72 992	
07 Oct	185 494	184 758	40 543	40 060	13 199	79 897	79 775	65 053	64 923	
Nov	194 845	194 127	41 867	41 394	13 361	83 492	83 388	69 486	69 344	
Dic	198 354	197 502	39 420	38 958	12 098	85 656	85 552	73 279	72 992	
08 Ene	209 692	208 850	49 510	49 055	20 415	85 529	85 425	74 652	74 369	
Feb	213 364	212 567	50 886	50 440	21 224	86 142	86 040	76 335	76 087	
Mar	218 885	218 089	50 434	50 003	21 135	84 580	84 481	83 871	83 605	
Abr	223 116	222 308	52 130	51 694	22 255	81 640	81 535	89 345	89 080	
May	227 215	226 366	55 615	55 174	24 399	84 807	84 700	86 793	86 491	
Jun	237 868	237 004	58 179	57 739	25 084	86 492	86 378	93 197	92 887	
Jul	241 089	240 199	57 031	56 587	23 917	87 266	87 151	96 792	96 461	
Ago	235 806	234 914	55 665	55 228	23 065	87 542	87 437	92 599	92 250	
Sep	233 162	232 290	54 547	54 124	22 521	86 488	86 378	92 127	91 787	
Oct	237 517	236 590	53 675	53 248	22 311	88 609	88 489	95 233	94 852	
Nov	257 636	256 749	55 390	54 982	23 111	103 491	103 370	98 755	98 396	
Dic	426 245	425 367	60 069	59 685	24 023	111 268	111 157	254 909	254 525	
09 Ene	P 431 947	430 981	60 716	60 306	24 765	117 212	117 091	254 020	253 584	

6. INSTITUCIONES FINANCIERAS MONETARIAS
B) Balance según los estados de la zona del euro

6.5 Activo. Residentes en otros países de la zona euro

Millones de euros

	Total	Préstamos y créditos								Valores distintos acciones y parti.		Participaciones en FMM	Acciones y participaciones	
		Del cual		IFM total	Del cual		AAPP total	Del cual		Otros sectores residentes total	Del cual			
		Total	Euros		Total	Euros		Total	Euros		Total (a)			Euros
		2+10+ 1=12+13	2=4+6+8	3=5+7+9	4	5	6	7	8	9	10			11
03	179 695	84 599	76 464	75 534	68 383	164	151	8 902	7 930	86 042	84 027	22	9 031	
04	192 287	101 684	89 925	91 111	80 381	87	80	10 486	9 464	83 120	80 413	34	7 448	
05	246 425	105 640	92 204	93 261	81 198	201	197	12 178	10 809	131 449	128 258	59	9 276	
06	245 531	141 859	126 875	122 060	111 463	110	110	19 689	15 302	91 088	87 810	-	12 584	
07	281 462	140 461	129 489	118 925	111 142	117	117	21 419	18 230	106 677	103 915	-	34 324	
07 Oct	293 978	153 322	141 216	130 875	122 242	117	117	22 330	18 856	106 781	103 775	-	33 875	
Nov	299 230	157 949	145 532	136 142	127 023	119	119	21 689	18 391	106 802	103 876	-	34 479	
Dic	281 462	140 461	129 489	118 925	111 142	117	117	21 419	18 230	106 677	103 915	-	34 324	
08 Ene	315 804	174 633	162 035	152 439	143 092	105	105	22 089	18 839	107 357	104 651	-	33 815	
Feb	320 655	177 621	166 638	155 341	147 568	108	108	22 173	18 963	109 265	106 438	-	33 769	
Mar	290 656	144 521	133 552	121 995	114 056	108	108	22 419	19 388	112 550	109 844	-	33 584	
Abr	308 363	162 321	151 400	139 619	131 841	103	103	22 599	19 455	112 093	109 365	-	33 949	
May	312 087	166 544	155 753	144 184	136 170	103	103	22 256	19 480	111 099	108 301	-	34 445	
Jun	311 825	167 791	155 777	144 092	135 217	103	103	23 596	20 458	111 072	108 329	-	32 963	
Jul	328 215	169 530	154 993	145 084	133 811	103	103	24 344	21 080	110 741	108 093	-	47 944	
Ago	340 764	181 363	166 964	156 960	145 777	103	103	24 300	21 085	111 236	108 680	-	48 165	
Sep	324 079	165 389	152 039	140 678	130 609	103	103	24 609	21 327	111 056	108 461	-	47 634	
Oct	305 754	161 438	144 692	136 085	123 158	130	130	25 223	21 403	112 739	110 063	-	31 576	
Nov	304 302	162 876	148 780	137 271	126 906	103	103	25 502	21 771	110 304	107 715	-	31 122	
Dic	288 961	146 672	133 926	121 172	111 859	101	101	25 400	21 967	110 929	108 752	-	31 361	
09 Ene	P 289 667	147 206	134 668	121 253	112 345	101	101	25 853	22 222	111 343	109 281	3	31 115	

Véanse notas al final del capítulo

6. INSTITUCIONES FINANCIERAS MONETARIAS
B) Balance según los estados de la zona del euro

6.6 Activo. Residentes en otros países de la zona euro: detalle de valores distintos de acciones y participaciones

Millones de euros

	Total	Del cual		IFM			AAPP		Otros sectores residentes	
		Euros	Total	Del cual		Total	Del cual		Total	Euros
				Euros	Hasta dos años		Euros			
								Euros		
1=3+6+8	2=4+7+9	3	4	5	6	7	8	9		
03	86 042	84 027	14 325	13 028	4 226	55 386	55 327	16 331	15 672	
04	83 120	80 413	16 230	14 134	2 722	50 199	50 119	16 691	16 160	
05	131 449	128 258	20 201	17 575	1 884	93 152	93 096	18 097	17 587	
06	91 088	87 810	21 976	19 409	550	53 422	53 374	15 690	15 027	
07	106 677	103 915	22 072	19 885	1 389	68 762	68 724	15 843	15 306	
07 Oct	106 781	103 775	22 532	20 144	1 219	68 341	68 303	15 908	15 328	
Nov	106 802	103 876	22 366	20 028	1 162	68 984	68 946	15 452	14 902	
Dic	106 677	103 915	22 072	19 885	1 389	68 762	68 724	15 843	15 306	
08 Ene	107 357	104 651	22 722	20 583	2 254	66 590	66 550	18 045	17 517	
Feb	109 265	106 438	21 459	19 429	1 841	68 648	68 633	19 157	18 375	
Mar	112 550	109 844	20 723	18 722	1 781	72 871	72 856	18 956	18 265	
Abr	112 093	109 365	20 690	18 648	1 822	73 465	73 450	17 938	17 267	
May	111 099	108 301	21 963	19 819	2 045	72 179	72 165	16 956	16 318	
Jun	111 072	108 329	21 063	18 961	2 521	72 128	72 114	17 880	17 254	
Jul	110 741	108 093	20 011	18 013	2 190	72 038	72 024	18 692	18 056	
Ago	111 236	108 680	19 789	17 900	2 122	72 599	72 592	18 847	18 187	
Sep	111 056	108 461	19 490	17 566	2 160	73 115	73 108	18 451	17 787	
Oct	112 739	110 063	19 222	17 275	2 110	75 426	75 418	18 091	17 370	
Nov	110 304	107 715	18 719	16 851	1 984	73 294	73 286	18 291	17 578	
Dic	110 929	108 752	18 069	16 534	1 690	75 029	75 022	17 830	17 196	
09 Ene	P 111 343	109 281	17 343	15 879	1 602	76 184	76 176	17 817	17 226	

6. INSTITUCIONES FINANCIERAS MONETARIAS
B) Balance según los estados de la zona del euro

6.7 Pasivo. Depósitos de los residentes en España: por sectores y detalle por instrumentos de los depósitos de OOAAPP

Millones de euros

	Por sectores							OOAAPP: depósitos por instrumentos								
	Total	Del cual		IFM		AAPP		Otros sectores residentes	Total	Del cual		A la vista	Del cual		Con preaviso	Cesiones temporales
		Euros	Total	Euros	Adminis tración Central	Otras Admi nistraciones Públicas	Euros			A plazo total	Hasta dos años					
													10+11	12		
1=3+5+7	2	3	4	5	6=8	7	8=+13+14	9	10	11	12	13	14			
03	897 039	888 358	214 891	210 382	19 590	31 454	631 104	31 454	31 453	28 830	1 893	1 727	226	505		
04	1 002 730	991 388	224 981	219 512	20 718	35 589	721 442	35 589	35 587	31 783	2 863	2 779	264	679		
05	1 241 574	1 218 733	255 761	248 583	24 679	43 903	917 231	43 903	43 903	38 994	3 776	3 558	0	1 133		
06	1 477 210	1 438 550	248 857	242 933	27 426	54 346	1 146 581	54 346	54 346	46 972	6 143	5 969	-	1 231		
07	1 738 728	1 686 859	320 978	312 972	30 924	62 326	1 324 499	62 326	62 323	52 812	7 356	7 226	0	2 158		
07 Oct	1 644 819	1 592 751	253 924	247 425	39 625	65 125	1 286 145	65 125	65 122	54 804	8 156	8 023	-	2 165		
Nov	1 673 989	1 622 199	260 690	253 679	40 798	68 624	1 303 877	68 624	68 621	59 138	7 468	7 333	-	2 017		
Dic	1 738 728	1 686 859	320 978	312 972	30 924	62 326	1 324 499	62 326	62 323	52 812	7 356	7 226	0	2 158		
08 Ene	1 645 763	1 593 969	250 540	242 300	20 223	60 365	1 314 635	60 365	60 362	50 619	8 090	7 959	-	1 656		
Feb	1 672 002	1 623 265	261 395	254 526	30 762	60 879	1 318 965	60 879	60 876	50 907	8 183	8 060	-	1 789		
Mar	1 681 644	1 634 580	262 153	255 228	26 981	56 367	1 336 141	56 367	56 364	46 705	7 527	7 396	-	2 135		
Abr	1 701 825	1 655 165	274 523	267 259	33 638	59 648	1 334 016	59 648	59 645	49 572	7 852	7 728	-	2 223		
May	1 708 541	1 660 085	272 474	263 880	31 758	60 656	1 343 652	60 656	60 654	50 667	8 023	7 901	-	1 966		
Jun	1 750 180	1 699 454	283 657	274 035	28 713	57 851	1 379 958	57 851	57 849	48 671	7 098	6 983	-	2 082		
Jul	1 752 341	1 700 626	287 604	277 547	26 653	57 367	1 380 717	57 367	57 367	48 442	7 352	7 240	-	1 573		
Ago	1 765 844	1 708 271	292 169	279 557	21 735	57 142	1 394 798	57 142	57 141	47 605	7 879	7 767	-	1 658		
Sep	1 812 720	1 756 330	325 623	313 337	31 944	57 138	1 398 014	57 138	57 137	47 226	8 637	8 525	-	1 275		
Oct	1 871 747	1 812 643	379 285	363 806	35 424	60 926	1 396 111	60 926	60 925	51 237	8 461	8 251	-	1 228		
Nov	1 876 480	1 821 994	360 985	347 623	48 617	62 332	1 404 546	62 332	62 330	52 892	8 183	7 943	-	1 257		
Dic	2 052 351	2 002 958	375 820	363 218	42 691	52 076	1 581 764	52 076	52 074	44 154	6 567	6 335	-	1 355		
09 Ene	P 2 023 729	1 972 301	353 065	341 350	53 980	50 962	1 565 722	50 962	50 961	42 690	7 046	6 791	-	1 226		

6. INSTITUCIONES FINANCIERAS MONETARIAS
B) Balance según los estados de la zona del euro

6.8 Pasivo. Depósitos de los residentes en España: detalle de otros sectores residentes

Millones de euros

	Total	Depósitos en euros						Depósitos en monedas distintas del euro							
		Total	A la vista	A plazo total	Del cual		Con preaviso	Cesiones temporales	Total	A la vista	A plazo total	Del cual		Con preaviso	Cesiones temporales
					Hasta dos años	Más de dos años						A plazo total	Hasta dos años		
1=2+8	2=3+4+6+7	3	4	5	6	7	8=+12+13	9	10	11	12	13			
03	631 104	626 949	170 351	233 588	156 209	145 209	77 801	4 154	2 662	1 438	1 297	34	20		
04	721 442	715 593	189 074	287 935	160 467	157 935	80 649	5 849	3 135	2 615	1 908	33	66		
05	917 231	901 588	398 540	430 002	190 520	0	73 046	15 643	3 141	12 475	4 393	-	27		
06	1 146 581	1 113 861	450 777	579 255	246 406	6	83 824	32 719	3 867	28 838	7 785	-	14		
07	1 324 499	1 280 654	440 363	754 680	352 706	19	85 592	43 845	4 219	39 612	9 129	-	14		
07 Oct	1 286 145	1 240 593	423 267	735 305	335 354	17	82 005	45 552	4 299	41 241	9 192	-	12		
Nov	1 303 877	1 259 115	426 540	750 998	344 737	18	81 558	44 762	4 224	40 531	9 214	-	7		
Dic	1 324 499	1 280 654	440 363	754 680	352 706	19	85 592	43 845	4 219	39 612	9 129	-	14		
08 Ene	1 314 635	1 271 097	423 898	765 056	366 650	21	82 123	43 537	4 315	39 206	9 104	-	16		
Feb	1 318 965	1 277 113	419 551	778 372	382 570	22	79 168	41 852	4 416	37 421	7 911	-	15		
Mar	1 336 141	1 296 020	423 376	789 126	393 789	23	83 495	40 121	3 952	36 156	7 789	-	14		
Abr	1 334 016	1 294 636	411 079	808 946	411 245	23	74 588	39 380	4 255	35 105	7 201	-	20		
May	1 343 652	1 303 808	418 457	815 425	418 836	22	69 905	39 845	4 248	35 583	7 271	-	14		
Jun	1 379 958	1 338 872	430 995	835 880	435 671	23	71 975	41 086	5 134	35 938	7 955	-	14		
Jul	1 380 717	1 339 070	421 616	852 157	451 464	24	65 274	41 647	4 337	37 296	10 227	-	15		
Ago	1 394 798	1 349 849	419 360	863 796	466 746	24	66 669	44 949	5 944	38 992	12 391	-	12		
Sep	1 398 014	1 353 926	423 562	861 897	469 257	21	68 446	44 089	6 264	37 784	13 201	-	41		
Oct	1 396 111	1 352 502	408 444	869 707	477 856	21	74 330	43 610	4 508	39 085	12 668	-	17		
Nov	1 404 546	1 363 440	418 974	875 482	484 093	22	68 961	41 106	4 822	36 283	10 289	-	2		
Dic	1 581 764	1 544 990	425 513	1 039 467	501 436	20	79 991	36 774	4 314	32 460	9 098	-	-		
09 Ene	P 1 565 722	1 526 023	419 781	1 034 376	499 048	20	71 845	39 700	4 726	34 972	9 218	-	2		

6. INSTITUCIONES FINANCIERAS MONETARIAS
B) Balance según los estados de la zona del euro

6.9 Pasivo. Depósitos de residentes en otros países de la zona euro: por sectores y detalle por instrumentos de los depósitos de OOAAPP

Millones de euros

	Por sectores							OOAAPP: depósitos por instrumentos						
	Total	Del cual		IFM		AAPP		Otros sectores residentes (a)	Total	A la vista	Del cual		Con preaviso	Cesiones temporales
		Euros	Total	Euros	Adminis tración Central	Otras Admi nistraciones Públicas	Euros				A plazo total	Hasta dos años		
03	134 095	125 120	101 546	94 415	131	0	32 419	0	0	0	-	-	-	-
04	146 951	136 946	115 690	107 187	120	0	31 141	0	0	0	-	-	-	-
05	179 423	167 698	152 254	141 795	253	250	26 666	250	250	250	-	-	-	-
06	184 902	169 779	155 849	141 605	2	0	29 051	0	0	0	-	-	-	-
07	233 369	215 781	200 274	183 904	2	0	33 093	0	0	0	-	-	-	-
07 Oct	220 423	198 792	187 506	167 096	3	0	32 915	0	0	0	-	-	-	-
Nov	236 504	216 859	203 843	185 239	3	0	32 659	0	0	0	-	-	-	-
Dic	233 369	215 781	200 274	183 904	2	0	33 093	0	0	0	-	-	-	-
08 Ene	258 236	238 667	224 391	205 889	2	0	33 844	0	0	0	-	-	-	-
Feb	256 511	238 452	221 055	204 189	2	0	35 453	0	0	0	-	-	-	-
Mar	229 757	211 146	193 473	176 313	202	0	36 082	0	0	0	-	-	-	-
Abr	248 178	227 970	211 224	192 308	152	0	36 802	0	0	0	-	-	-	-
May	254 229	234 107	216 608	198 112	2	0	37 619	0	0	0	-	-	-	-
Jun	257 284	238 334	218 612	201 190	2	0	38 670	0	0	0	-	-	-	-
Jul	260 713	239 625	223 239	203 882	202	0	37 271	0	0	0	-	-	-	-
Ago	273 327	251 248	236 327	216 288	2	0	36 997	0	0	0	-	-	-	-
Sep	265 395	241 068	227 845	205 795	3	0	37 547	0	0	0	-	-	-	-
Oct	267 335	238 728	228 971	202 610	2	0	38 362	0	0	0	-	-	-	-
Nov	269 480	242 922	234 264	209 819	203	0	35 013	0	0	0	-	-	-	-
Dic	269 873	248 023	233 680	213 932	4	0	36 189	0	0	0	-	-	-	-
09 Ene	P 271 197	249 481	234 993	216 024	3	0	36 200	0	0	0	-	-	-	-

Véanse notas al final del capítulo

6. INSTITUCIONES FINANCIERAS MONETARIAS
B) Balance según los estados de la zona del euro

6.10 Pasivo. Depósitos de residentes en otros países de la zona euro: detalle de otros sectores residentes

Millones de euros

	Total	Depósitos en euros						Depósitos en monedas distintas del euro					
		Total	A la vista	Del cual		Con preaviso	Cesiones temporales	Total	A la vista	Del cual		Con preaviso	Cesiones temporales
				A plazo total	Hasta dos años					A plazo total	Hasta dos años		
03	32 419	30 574	3 042	25 887	15 062	1 105	541	1 844	96	1 741	1 513	6	0
04	31 141	29 639	3 028	24 952	10 997	1 437	222	1 502	127	1 366	1 148	9	-
05	26 666	25 400	4 498	19 953	5 680	535	413	1 267	153	1 114	887	-	-
06	29 051	28 172	5 031	22 188	9 654	506	447	880	116	758	634	-	5
07	33 093	31 875	3 900	27 090	12 273	601	284	1 218	165	1 053	914	-	-
07 Oct	32 915	31 693	4 505	26 475	12 358	568	145	1 221	155	1 067	961	-	-
Nov	32 659	31 618	4 322	26 551	12 265	579	166	1 041	125	916	775	-	-
Dic	33 093	31 875	3 900	27 090	12 273	601	284	1 218	165	1 053	914	-	-
08 Ene	33 844	32 776	4 264	27 528	12 764	610	374	1 068	151	917	799	-	-
Feb	35 453	34 261	3 773	29 562	14 527	603	323	1 192	207	985	878	-	-
Mar	36 082	34 631	3 766	29 996	14 991	596	273	1 451	202	1 250	1 159	-	-
Abr	36 802	35 510	3 576	31 065	15 642	596	274	1 291	168	1 124	1 032	-	-
May	37 619	35 992	3 460	31 744	16 333	597	191	1 627	154	1 473	1 384	-	-
Jun	38 670	37 142	3 690	32 579	16 680	601	272	1 527	137	1 391	1 308	-	-
Jul	37 271	35 540	3 566	31 139	15 543	609	225	1 731	129	1 602	1 521	-	-
Ago	36 997	34 958	3 284	30 923	16 222	590	161	2 040	158	1 882	1 797	-	-
Sep	37 547	35 269	3 446	31 068	16 466	585	170	2 278	123	2 155	2 070	-	-
Oct	38 362	36 116	3 375	31 947	17 411	575	218	2 246	261	1 985	1 902	-	-
Nov	35 013	32 901	3 522	28 295	15 871	571	514	2 112	300	1 813	1 732	-	-
Dic	36 189	34 089	3 533	29 617	17 159	554	384	2 101	253	1 848	1 779	-	-
09 Ene	P 36 200	33 455	3 426	29 023	17 368	529	477	2 745	295	2 450	2 375	-	-

6. INSTITUCIONES FINANCIERAS MONETARIAS
B) Balance según los estados de la zona del euro

6.11 Activo. Resto del mundo

Millones de euros

	Del cual		Préstamos y créditos		Valores distintos de acciones y particip.		Acciones y participaciones
	Total	Euros	Total	Euros	Total	Euros	
03	94 407	43 252	52 211	27 240	29 700	16 012	12 497
04	121 159	48 660	53 541	29 955	37 875	18 705	29 743
05	151 029	60 480	74 289	40 048	48 296	20 432	28 444
06	184 098	77 027	97 593	58 961	50 442	18 066	36 063
07	211 174	86 140	119 296	69 640	43 938	16 500	47 940
07 Oct	213 529	...	118 681	74 368	46 704	...	48 144
Nov	216 905	...	123 026	75 632	45 864	...	48 015
Dic	211 174	86 140	119 296	69 640	43 938	16 500	47 940
08 Ene	213 506	...	121 039	75 064	44 824	...	47 643
Feb	231 066	...	129 149	83 692	54 354	...	47 563
Mar	215 352	88 881	118 764	69 369	50 647	19 512	45 941
Abr	212 716	...	117 146	66 767	48 981	...	46 589
May	217 098	...	119 797	68 175	49 866	...	47 436
Jun	222 375	91 477	125 713	72 347	49 802	19 130	46 859
Jul	225 012	...	127 476	69 590	50 501	...	47 036
Ago	224 984	...	127 296	65 984	50 663	...	47 026
Sep	228 255	83 634	131 525	64 922	49 780	18 712	46 951
Oct	233 601	...	132 980	62 989	50 578	...	50 043
Nov	224 414	...	123 173	56 053	51 307	...	49 933
Dic	208 729	74 279	111 282	53 836	48 621	20 443	48 826
09 Ene P	228 070	...	127 086	65 351	49 447	...	51 538

6. INSTITUCIONES FINANCIERAS MONETARIAS
B) Balance según los estados de la zona del euro

6.12 Pasivo. Resto del mundo y rúbricas no clasificadas: total y algunos detalles

Millones de euros

	Resto del mundo. Depósitos					Rúbricas no clasificadas (pasivos, excepto depósitos y participes de FMM)							
	Total	Del cual		Cesiones temporales		Total	Del cual:						
		Euros	Vista, a plazo y con preaviso				Hasta 2 años	Euros	Hasta 2 años	Valores distintos de acciones		Otros pasivos	
	3		4	9	10	11	12						
1=3+5	2	3	4	5	6	7	8	9	10	11	12		
03	183 204	117 233	168 857	96 821	14 348	396 805	233 137	31 084	118 488	109 375	101 731	...	
04	179 162	93 979	171 166	113 528	7 996	500 928	300 920	55 267	178 404	168 755	116 115	...	
05	204 233	106 588	179 621	132 530	24 612	651 312	381 426	67 965	257 896	243 601	156 934	...	
06	195 937	96 107	184 928	142 964	11 009	797 637	422 260	75 851	352 634	332 112	187 408	...	
07	211 871	101 929	197 016	164 463	14 855	938 853	483 858	116 608	426 416	395 035	223 846	...	
07 Oct	218 266	107 794	201 660	167 724	16 606	941 508	481 043	118 585	427 907	394 942	230 949	...	
Nov	216 008	103 672	201 775	168 514	14 233	946 745	479 406	115 054	425 969	393 592	236 022	...	
Dic	211 871	101 929	197 016	164 463	14 855	938 853	483 858	116 608	426 416	395 035	223 846	...	
08 Ene	221 012	115 405	203 794	172 788	17 218	941 844	511 054	113 879	424 585	391 332	225 268	...	
Feb	255 460	133 576	227 112	197 521	28 349	939 647	511 239	113 736	423 863	390 982	222 751	...	
Mar	263 920	141 144	234 963	205 528	28 958	933 288	506 017	107 018	414 943	384 248	228 040	...	
Abr	268 696	139 655	245 086	215 803	23 610	934 872	506 391	107 254	419 647	385 978	226 627	...	
May	267 654	140 624	243 957	215 043	23 697	950 788	518 225	119 080	435 228	400 447	228 997	...	
Jun	268 054	145 219	243 822	211 952	24 232	968 781	521 290	124 664	437 962	403 931	247 282	...	
Jul	269 288	146 119	241 362	209 756	27 926	985 720	519 916	123 107	437 520	404 159	258 196	...	
Ago	269 383	143 690	241 498	208 890	27 885	972 380	516 008	120 083	435 177	402 896	242 269	...	
Sep	271 731	142 081	246 652	213 922	25 080	969 902	504 337	111 340	425 632	393 899	246 327	...	
Oct	294 659	152 423	271 219	235 955	23 440	966 338	491 919	102 108	412 742	378 875	242 241	...	
Nov	292 828	145 062	273 515	239 298	19 313	985 666	485 251	97 126	406 360	373 412	256 340	...	
Dic	270 107	138 242	253 557	220 558	16 551	1 000 046	483 902	85 596	398 626	369 120	265 808	...	
09 Ene P	290 926	154 151	271 183	235 703	19 743	1 009 597	482 750	84 550	403 287	369 991	261 583	...	

NOTAS A LOS CUADROS DEL CAPÍTULO 6. INSTITUCIONES FINANCIERAS MONETARIAS

Cuadro 6.1

- a. Véase detalle en los cuadros 6.3 y 6.4.
- b. Véase detalle en los cuadros 6.5 y 6.6.
- c. Véase detalle en el cuadro 6.11.

Cuadro 6.2

- a. Columna que tiene desarrollo en el cuadro 6.12.

Cuadro 6.3

- a. Columna que tiene desarrollo en el cuadro 6.4.

Cuadro 6.5

- a. Columna que tiene desarrollo en el cuadro 6.6.

Cuadro 6.9

- a. Columna que tiene desarrollo en el cuadro 6.10.

7 BANCO DE ESPAÑA
BANCO DE ESPAÑA

Datos referidos a Enero de 2009

Millones de euros

	Serie en cuadro y columna/ Time series in table and column			
ACTIVO			ASSETS	
1 A. RESIDENTES EN ESPAÑA	7.1/2	108 622	1 A. DOMESTIC	
2 2. Préstamos y créditos	7.3/2	93 870	2 2. Loans	
3 2e. Del cual: euros	7.3/3	89 856	3 2e. Of which: euro	
4 IFM	7.3/4	88 621	4 MFIs	
5 2e. Del cual: euros	7.3/5	84 607	5 2e. Of which: euro	
6 Administraciones Públicas	7.3/6	5 249	6 General government	
7 2e. Del cual: euros	7.3/7	5 249	7 2e. Of which: euro	
8 Otros residentes	7.3/8	-	8 Other resident sectors	
9 2e. Del cual: euros	7.3/9	-	9 2e. Of which: euro	
10 3. Valores distintos de acciones y participaciones	7.3/10	14 728	10 3. Securities other than shares	
11 3e. Del cual: euros	7.3/11	14 728	11 3e. Of which: euro	
12 IFM	7.4/3	3 128	12 MFIs	
13 3e. Del cual: euros	7.4/4	3 128	13 3e. Of which: euro	
14 Administraciones Públicas	7.4/6	11 600	14 General government	
15 3e. Del cual: euros	7.4/7	11 600	15 3e. Of which: euro	
16 Otros residentes	7.4/8	-	16 Other resident sectors	
17 3e. Del cual: euros	7.4/9	-	17 3e. Of which: euro	
18 5. Acciones y participaciones	7.3/13	25	18 5. Shares and other equity	
19 IFM	-	-	19 MFIs	
20 Otros residentes	-	25	20 Other resident sectors	
21 B. RESIDENTES EN OTROS PAÍSES DE LA ZONA DEL EURO	7.1/3	66 622	21 B. OTHER EURO AREA COUNTRIES	
22 2. Préstamos y créditos	7.5/2	4 790	22 2. Loans	
23 2e. Del cual: euros	7.5/3	4 790	23 2e. Of which: euro	
24 IFM	7.5/4	4 790	24 MFIs	
25 2e. Del cual: euros	7.5/5	4 790	25 2e. Of which: euro	
26 Administraciones Públicas	7.5/6	-	26 General government	
27 2e. Del cual: euros	7.5/7	-	27 2e. Of which: euro	
28 Otros residentes	7.5/8	-	28 Other resident sectors	
29 2e. Del cual: euros	7.5/9	-	29 2e. Of which: euro	
30 3. Valores distintos de acciones y participaciones	7.5/10	61 350	30 3. Securities other than shares	
31 3e. Del cual: euros	7.5/11	61 350	31 3e. Of which: euro	
32 IFM	7.6/3	2 977	32 MFIs	
33 3e. Del cual: euros	7.6/4	2 977	33 3e. Of which: euro	
34 Administraciones Públicas	7.6/6	58 373	34 General government	
35 3e. Del cual: euros	7.6/7	58 373	35 3e. Of which: euro	
36 Otros residentes	7.6/8	-	36 Other resident sectors	
37 3e. Del cual: euros	7.6/9	-	37 3e. Of which: euro	
38 4. Participaciones en FMM	7.5/12	-	38 4. Money market fund shares/units	
39 IFM	-	-	39 MFIs	
40 4e. Del cual: euros	-	-	40 4e. Of which: euro	
41 5. Acciones y participaciones	7.5/13	481	41 5. Shares and other equity	
42 IFM	-	481	42 MFIs	
43 Otros residentes	-	-	43 Other resident sectors	
44 C. RESTO DEL MUNDO	7.1/4	11 051	44 C. REST OF THE WORLD	
45 2. Préstamos y créditos	7.11/3	164	45 2. Loans	
46 2e. Del cual: euros	7.11/4	-	46 2e. Of which: euro	
47 3. Valores distintos de acciones y participaciones	7.11/5	10 861	47 3. Securities other than shares	
48 3e. Del cual: euros	7.11/6	2 930	48 3e. Of which: euro	
49 5. Acciones y participaciones	7.11/7	25	49 5. Shares and other equity	
50 5e. Del cual: euros	-	-	50 5e. Of which: euro	

January 2009 data
7.C Balance sheetEUR millions
7. BANCO DE ESPAÑA

Véanse notas al final del capítulo./ See notes at the end of the chapter.

7. BANCO DE ESPAÑA

7.C Balance

Datos referidos a Enero de 2009

Millones de euros

	Serie en cuadro y columna/ Time series in table and column		
ACTIVO (continuación)			ASSETS (continued)
51 D. SIN CLASIFICAR	7.1/5	15 353	51 D. UNCLASSIFIED
52 1. Efectivo (todas las monedas)	7.1/10	0	52 1. Cash (all currencies)
53 1e. Del cual: euros	-	0	53 1e. Of which: euro
54 6. Activo fijo	7.1/11	235	54 6. Fixed assets
55 7. Otros activos	7.1/12	15 118	55 7. Remaining assets
56 7e. Del cual: euros	-	-	56 7e. Of which: euro
57 7.1. Oro y derechos en oro	7.11/9	6 479	57 7.1. Gold & gold receivable
58 7.2. Tenencias de DEG	7.11/10	173	58 7.2. SDRs holdings
59 7.3. Posición de reserva y otros activos	7.11/11	746	59 7.3. Reserve position in the IMF and other assets en el FMI
60 7.4. Resto de activos	7.11/12	7 721	60 7.4. Rest of assets
61 TOTAL ACTIVO	7.1/1	201 648	61 TOTAL ASSETS
62 e. euros	7.1/13	174 395	62 e. euro
63 x. Monedas distintas del euro	7.1/14	19 532	63 x. Other currencies
64 n/c Sin clasificar	7.1/15	7 721	64 n/c Unclassified
PRO MEMORIA:			PRO MEMORIA:
65 Activos en euros frente al resto del mundo (46+48+50)	7.11/2	2 930	65 Claims on rest of the world in euro (46+48+50)
66 Activos en monedas distintas del euro frente a residentes en otros países de la zona euro (22-23+30-31+38-40)	7.5/14	0	66 Claims on residents in other euro area countries in foreign currencies (22-23+30-31+38-40)
67 Activos de reserva	16.25/1	16 033	67 Reserve assets
68 TOTAL (65 a 67)	18 963	68 TOTAL (65 a 67)

January 2009 data

7.C Balance sheet

EUR millions

7. BANCO DE ESPAÑA

Véanse notas al final del capítulo./ See notes at the end of the chapter.

Datos referidos a Enero de 2009

Millones de euros

	Serie en cuadro y columna/ Time series in table and column			
PASIVO				LIABILITIES
1 A. RESIDENTES EN ESPAÑA	7.2/2	67 909	1 A. DOMESTIC	
2 9. Depósitos	7.7/1	67 909	2 9. Deposits	
3 9e. Del cual: euros	7.7/2	67 907	3 9e. Of which: euro	
4 IFM	7.7/3	40 639	4 MFIs	
5 9e. Del cual: euros	7.7/4	40 639	5 9e. Of which in euro	
6 Administración Central	7.7/5	10 606	6 Central government	
7 9e. Del cual: euros	-	10 606	7 9e. Of which: euro	
8 Otras Administraciones Públicas	7.7/6	14 974	8 Other general government	
9 9e. Del cual: euros	7.7/9	14 974	9 9e. Of which: euro	
10 Otros residentes	7.7/7	1 689	10 Other resident sectors	
11 9e. Del cual: euros	7.8/2	1 688	11 9e. Of which: euro	
12 B. RESIDENTES EN OTROS PAÍSES DE LA ZONA DEL EURO	7.2/3	32 550	12 B. OTHER EURO AREA COUNTRIES	
13 9. Depósitos	7.9/1	32 550	13 9. Deposits	
14 9e. Del cual: euros	7.9/2	32 550	14 9e. Of which: euro	
15 IFM	7.9/3	32 550	15 MFIs	
16 9e. Del cual: euros	7.9/4	32 550	16 9e. Of which: euro	
17 Administración Central	7.9/5	-	17 Central government	
18 9e. Del cual: euros	-	-	18 9e. Of which: euro	
19 Otras Administraciones Públicas	7.9/6	-	19 Other general government	
20 9e. Del cual: euros	7.9/9	-	20 9e. Of which: euro	
21 Otros residentes	7.9/7	-	21 Other resident sectors	
22 9e. Del cual: euros	7.10/2	-	22 9e. Of which: euro	
23 C. RESTO DEL MUNDO	7.2/4	409	23 C. REST OF THE WORLD	
24 9. Depósitos	7.12/1	409	24 9. Deposits	
25 9e. Del cual: euros	7.12/2	331	25 9e. Of which: euro	
26 D. SIN CLASIFICAR	7.2/5	100 780	26 D. UNCLASSIFIED	
27 8. Billetes y monedas (a)	7.2/6	84 391	27 8. Notes and coins (a)	
28 11. Valores distintos de acciones y participaciones	7.2/10	-	28 11. Debt securities issued	
29 11e. Del cual: euros	-	-	29 11e. Of which: euro	
30 13. Capital y reservas	7.2/11	15 504	30 13. Capital and reserves	
31 14. Otros pasivos	7.2/12	885	31 14. Remaining liabilities	
32 14e. Del cual: euros	7.12/7	-	32 14e. Of which: euro	
33 14.1. Del cual: DEG asignados	7.12/8	348	33 14.1. Of which: Allocated SDRs	
34 TOTAL PASIVO	7.2/1	201 648	34 TOTAL LIABILITIES	
35 e euro	7.2/13	185 179	35 e euro	
36 x Monedas distintas del euro	7.2/14	427	36 x Other currencies	
37 s/c Sin clasificar	7.2/15	16 041	37 n/c Unclassified	

January 2009 data

7.C Balance sheet

EUR millions

7. BANCO DE ESPAÑA

Véanse notas al final del capítulo./ See notes at the end of the chapter.

7. BANCO DE ESPAÑA

7.1 Activo: resumen

Millones de euros

	Total =13 a 15 =6 a 12 1=2a5	Por residencia				Por instrumentos							Por monedas		
		Residentes en España (a)	Residentes en otros países de la zona euro (b)	Resto del mundo (c)	Rúbricas no clasificadas por residencia del emisor	Préstamos y créditos	Valores distintos de acciones y participaciones	Participación en FMM	Acciones y participaciones	Efectivo	Activo fijo	Otros activos no clasificados (c)	Euros	Monedas distintas del euro	Sin clasificar
04	112 315	40 983	51 851	8 782	10 700	66 218	34 912	-	485	1	195	10 504	93 875	14 888	3 552
05	126 993	51 555	54 621	9 076	11 742	60 654	54 096	-	502	1	204	11 537	105 974	16 949	4 070
06	140 158	39 794	76 075	11 986	12 303	60 716	66 658	-	480	1	210	12 092	119 517	15 691	4 950
07	177 554	90 783	63 513	11 907	11 350	84 629	81 086	-	489	0	230	11 120	156 921	15 248	5 385
08	211 483	121 588	65 896	10 465	13 534	111 215	86 246	-	487	1	236	13 298	181 708	22 972	6 803
07 Nov	147 717	61 098	64 005	11 826	10 788	55 237	81 208	-	483	0	226	10 562	129 557	12 990	5 170
07 Dic	177 554	90 783	63 513	11 907	11 350	84 629	81 086	-	489	0	230	11 120	156 921	15 248	5 385
08 Ene	145 095	57 896	63 881	11 834	11 484	51 385	81 737	-	489	0	229	11 254	125 058	15 005	5 032
08 Feb	151 505	64 436	63 567	11 732	11 770	57 443	81 803	-	489	0	231	11 539	132 453	13 893	5 158
08 Mar	142 019	55 763	64 053	10 700	11 503	48 241	81 786	-	489	0	231	11 272	123 331	13 368	5 320
08 Abr	154 814	69 197	64 117	10 438	11 062	61 473	81 790	-	489	0	231	10 831	136 334	13 299	5 181
08 May	153 751	68 894	63 144	10 467	11 247	59 999	82 023	-	483	0	232	11 014	133 232	15 292	5 227
08 Jun	153 856	69 571	62 518	10 070	11 697	59 992	81 684	-	483	0	232	11 464	132 671	15 684	5 501
08 Jul	155 129	70 929	62 541	10 303	11 356	60 711	82 579	-	483	0	232	11 124	133 832	16 097	5 199
08 Ago	158 196	73 450	62 646	10 705	11 394	62 837	83 482	-	483	0	231	11 162	136 145	16 637	5 415
08 Sep	178 270	92 281	63 670	10 213	12 106	81 585	84 096	-	483	1	233	11 873	154 629	18 079	5 562
08 Oct	211 770	123 330	65 954	10 824	11 663	113 692	85 932	-	483	0	233	11 429	184 401	21 818	5 551
08 Nov	210 056	120 529	65 854	10 973	12 700	110 539	86 335	-	483	0	234	12 465	181 039	23 227	5 790
08 Dic	211 483	121 588	65 896	10 465	13 534	111 215	86 246	-	487	1	236	13 298	181 708	22 972	6 803
09 Ene	P 201 648	108 622	66 622	11 051	15 353	98 824	86 939	-	531	0	235	15 118	174 394	19 532	7 721

Véanse notas al final del capítulo

7. BANCO DE ESPAÑA

7.2 Pasivo: resumen

Millones de euros

	Total =13a 15 6+9a12= 1=2a5=	Por residencia				Por instrumentos						Por monedas			Pro memoria: efectivo puesto en circulación por el Banco de España (e)	
		Residentes en España (a)	Residentes en otros países de la zona euro	Resto del mundo (b)	Rúbricas no clasificadas por residencia del tenedor	Billetes y monedas			Depósitos	Valores distintos de acciones y participaciones	Capital y reservas	Otros pasivos no clasificados (b)	Euros	Monedas distintas del euro		Sin clasificar
						Total	Billetes (c)	Monedas (d)								
04	112 315	29 001	-	46	83 269	52 701	50 158	2 543	29 047	-	7 082	23 485	103 234	358	8 724	74 204
05	126 993	32 163	-	154	94 677	59 356	56 558	2 798	32 317	-	10 524	24 796	115 211	491	11 291	83 024
06	140 158	38 064	-	281	101 813	65 929	62 865	3 064	38 345	-	10 680	25 204	128 231	497	11 430	90 042
07	177 554	72 678	3 275	275	101 326	70 920	67 613	3 307	76 228	-	11 384	19 023	164 933	439	12 182	88 823
08	211 483	74 861	34 989	244	101 389	79 438	76 018	3 420	110 094	-	13 780	8 171	196 584	403	14 496	86 563
07 Nov	147 717	48 644	1 007	259	97 806	67 813	64 517	3 296	49 910	-	10 932	19 062	135 607	440	11 670	85 814
07 Dic	177 554	72 678	3 275	275	101 326	70 920	67 613	3 307	76 228	-	11 384	19 023	164 933	439	12 182	88 823
08 Ene	145 095	37 933	8 758	365	98 038	68 136	64 817	3 319	47 057	-	12 326	17 576	131 761	355	12 979	84 739
08 Feb	151 505	44 636	8 820	270	97 778	68 469	65 153	3 316	53 727	-	12 533	16 776	137 902	351	13 252	84 209
08 Mar	142 019	42 668	1 523	332	97 496	69 153	65 840	3 314	44 523	-	11 297	17 046	128 990	343	12 686	84 499
08 Abr	154 814	41 246	17 393	297	95 878	70 060	66 736	3 325	58 936	-	10 982	14 836	142 816	384	11 615	83 951
08 May	153 751	44 275	13 950	376	95 150	70 290	66 954	3 337	58 601	-	11 148	13 712	141 286	442	12 024	82 814
08 Jun	153 856	45 962	11 894	433	95 567	70 996	67 624	3 372	58 289	-	11 219	13 352	141 349	572	11 935	83 323
08 Jul	155 129	38 856	19 917	370	95 986	71 817	68 421	3 396	59 143	-	11 563	12 606	142 186	501	12 442	83 234
08 Ago	158 196	38 187	25 539	329	94 141	71 524	68 105	3 419	64 055	-	11 920	10 698	144 940	487	12 769	81 054
08 Sep	178 270	60 007	23 970	307	93 986	71 593	68 156	3 437	84 284	-	12 817	9 576	163 958	396	13 916	79 745
08 Oct	211 770	93 714	18 330	341	99 385	75 942	72 508	3 434	112 384	-	13 887	9 556	196 240	428	15 102	83 935
08 Nov	210 056	83 597	26 461	306	99 692	76 308	72 882	3 427	110 364	-	15 066	8 318	193 707	429	15 920	83 422
08 Dic	211 483	74 861	34 989	244	101 389	79 438	76 018	3 420	110 094	-	13 780	8 171	196 584	403	14 496	86 563
09 Ene	P 201 648	67 909	32 550	409	100 780	84 391	80 980	3 411	100 867	-	15 504	885	185 179	427	16 041	82 461

Véanse notas al final del capítulo

7. BANCO DE ESPAÑA

7.3 Activo. Residentes en España

Millones de euros

	Total	Préstamos y créditos								Valores distintos acciones y parti.		Participaciones en FMM	Acciones y participaciones	
		Del cual		IFM total	Del cual		AAPP total	Del cual		Otros sectores residentes total	Del cual			
		Total	Euros		Euros	Euros		Total (a)	Euros (a)					
		12+13+14 1=2+10+	2=4+6+8	3=5+7+9	4	5	6	7	8	9	10			11
04	40 983	31 987	31 950	23 445	23 408	8 542	8 542	-	-	8 944	8 944	-	52	
05	51 555	40 376	39 910	32 397	31 931	7 979	7 979	-	-	11 135	11 135	-	44	
06	39 794	29 510	29 282	22 094	21 866	7 416	7 416	-	-	10 262	10 262	-	23	
07	90 783	79 343	77 206	73 511	71 374	5 832	5 832	-	-	11 414	11 414	-	26	
08	121 588	106 766	97 826	101 517	92 577	5 249	5 249	-	-	14 798	14 798	-	25	
07 Nov	61 098	50 081	49 776	44 248	43 943	5 832	5 832	-	-	10 997	10 997	-	21	
Dic	90 783	79 343	77 206	73 511	71 374	5 832	5 832	-	-	11 414	11 414	-	26	
08 Ene	57 896	46 475	44 751	40 642	38 919	5 832	5 832	-	-	11 395	11 395	-	26	
Feb	64 436	52 589	51 996	46 757	46 164	5 832	5 832	-	-	11 820	11 820	-	26	
Mar	55 763	43 484	42 701	37 651	36 868	5 832	5 832	-	-	12 253	12 253	-	26	
Abr	69 197	56 519	55 536	51 270	50 287	5 249	5 249	-	-	12 651	12 651	-	26	
May	68 894	55 386	52 479	50 137	47 230	5 249	5 249	-	-	13 488	13 488	-	20	
Jun	69 571	55 315	52 095	50 066	46 846	5 249	5 249	-	-	14 237	14 237	-	20	
Jul	70 929	55 984	52 542	50 735	47 293	5 249	5 249	-	-	14 925	14 925	-	20	
Ago	73 450	58 207	54 450	52 958	49 201	5 249	5 249	-	-	15 223	15 223	-	20	
Sep	92 281	77 058	72 579	71 809	67 330	5 249	5 249	-	-	15 203	15 203	-	20	
Oct	123 330	109 046	101 005	103 797	95 756	5 249	5 249	-	-	14 264	14 264	-	20	
Nov	120 529	105 930	97 424	100 681	92 175	5 249	5 249	-	-	14 580	14 580	-	20	
Dic	121 588	106 766	97 826	101 517	92 577	5 249	5 249	-	-	14 798	14 798	-	25	
09 Ene P	108 622	93 870	89 856	88 621	84 607	5 249	5 249	-	-	14 728	14 728	-	25	

Véanse notas al final del capítulo

7. BANCO DE ESPAÑA

7.4 Activo. Residentes en España: detalle de valores distintos de acciones y participaciones

Millones de euros

	Total	Del cual		IFM			AAPP		Otros sectores residentes	
		Euros	Total	Del cual		Total	Del cual		Total	Euros
				Euros	Hasta dos años		Euros			
								Euros		
1=3+6+8	2=4+7+9	3	4	5	6	7	8	9		
04	8 944	8 944	-	-	-	8 944	8 944	-	-	
05	11 135	11 135	889	889	-	10 246	10 246	-	-	
06	10 262	10 262	1 729	1 729	-	8 533	8 533	-	-	
07	11 414	11 414	2 261	2 261	-	9 153	9 153	-	-	
08	14 798	14 798	3 124	3 124	76	11 674	11 674	-	-	
07 Nov	10 997	10 997	2 265	2 265	-	8 732	8 732	-	-	
Dic	11 414	11 414	2 261	2 261	-	9 153	9 153	-	-	
08 Ene	11 395	11 395	2 273	2 273	-	9 122	9 122	-	-	
Feb	11 820	11 820	2 273	2 273	-	9 547	9 547	-	-	
Mar	12 253	12 253	2 267	2 267	-	9 986	9 986	-	-	
Abr	12 651	12 651	2 260	2 260	-	10 392	10 392	-	-	
May	13 488	13 488	2 679	2 679	75	10 809	10 809	-	-	
Jun	14 237	14 237	3 349	3 349	74	10 887	10 887	-	-	
Jul	14 925	14 925	3 356	3 356	75	11 569	11 569	-	-	
Ago	15 223	15 223	3 437	3 437	75	11 786	11 786	-	-	
Sep	15 203	15 203	3 433	3 433	75	11 770	11 770	-	-	
Oct	14 264	14 264	3 333	3 333	75	10 931	10 931	-	-	
Nov	14 580	14 580	3 126	3 126	76	11 454	11 454	-	-	
Dic	14 798	14 798	3 124	3 124	76	11 674	11 674	-	-	
09 Ene P	14 728	14 728	3 128	3 128	76	11 600	11 600	-	-	

7. BANCO DE ESPAÑA

7.5 Activo. Residentes en otros países de la zona euro

Millones de euros

	Total	Préstamos y créditos								Valores distintos acciones y partic.		Participacion. en FMM	Acciones y participaciones	Pro memoria: activos en monedas distintas del euro
		Del cual		IFM total	Del cual		AAPP total	Del cual		Del cual				
		Total	Euros		Euros	Euros		Otros sectores residentes	Euros	Total (a)	Euros (a)			
2+10+1=12+13	2=4+6+8	3=5+7+9	4	5	6	7	8	9	10	11	12	13	14	
04	51 851	32 317	31 914	32 317	31 914	-	-	-	-	19 101	19 101	-	433	404
05	54 621	18 922	17 057	18 922	17 057	-	-	-	-	35 267	35 267	-	433	1 865
06	76 075	30 332	29 383	30 332	29 383	-	-	-	-	45 310	45 310	-	433	949
07	63 513	4 793	4 351	4 793	4 351	-	-	-	-	58 283	58 283	-	438	442
08	65 896	4 352	4 351	4 352	4 351	-	-	-	-	61 106	61 106	-	438	0
07 Nov	64 005	4 792	4 351	4 792	4 351	-	-	-	-	58 776	58 776	-	438	440
07 Dic	63 513	4 793	4 351	4 793	4 351	-	-	-	-	58 283	58 283	-	438	442
08 Ene	63 881	4 553	4 351	4 553	4 351	-	-	-	-	58 890	58 890	-	438	202
08 Feb	63 567	4 516	4 351	4 516	4 351	-	-	-	-	58 614	58 614	-	438	165
08 Mar	64 053	4 509	4 351	4 509	4 351	-	-	-	-	59 106	59 106	-	438	158
08 Abr	64 117	4 449	4 352	4 449	4 352	-	-	-	-	59 230	59 230	-	438	97
08 May	63 144	4 351	4 351	4 351	4 351	-	-	-	-	58 355	58 355	-	438	0
08 Jun	62 518	4 352	4 352	4 352	4 352	-	-	-	-	57 728	57 728	-	438	0
08 Jul	62 541	4 352	4 352	4 352	4 352	-	-	-	-	57 751	57 751	-	438	0
08 Ago	62 646	4 351	4 351	4 351	4 351	-	-	-	-	57 857	57 857	-	438	0
08 Sep	63 670	4 352	4 352	4 352	4 352	-	-	-	-	58 881	58 881	-	438	0
08 Oct	65 954	4 352	4 352	4 352	4 352	-	-	-	-	61 164	61 164	-	438	0
08 Nov	65 854	4 352	4 352	4 352	4 352	-	-	-	-	61 065	61 065	-	438	0
08 Dic	65 896	4 352	4 351	4 352	4 351	-	-	-	-	61 106	61 106	-	438	0
09 Ene	P 66 622	4 790	4 790	4 790	4 790	-	-	-	-	61 350	61 350	-	481	0

Véanse notas al final del capítulo

7. BANCO DE ESPAÑA

7.6 Activo. Residentes en otros países de la zona euro: detalle de valores distintos de acciones y participaciones

Millones de euros

	Total	Del cual		IFM			AAPP		Otros sectores residentes	
		Euros	Total	Del cual		Total	Del cual		Total	Euros
				Euros	Hasta dos años		Euros	Euros		
1=3+6+8	2=4+7+9	3	4	5	6	7	8	9		
04	19 101	19 101	-	-	-	19 101	19 101	-	-	
05	35 267	35 267	1 619	1 619	-	33 648	33 648	-	-	
06	45 310	45 310	7 253	7 253	143	38 057	38 057	-	-	
07	58 283	58 283	7 450	7 450	144	50 833	50 833	-	-	
08	61 106	61 106	3 384	3 384	-	57 723	57 723	-	-	
07 Nov	58 776	58 776	7 504	7 504	144	51 272	51 272	-	-	
07 Dic	58 283	58 283	7 450	7 450	144	50 833	50 833	-	-	
08 Ene	58 890	58 890	7 038	7 038	144	51 852	51 852	-	-	
08 Feb	58 614	58 614	6 201	6 201	-	52 412	52 412	-	-	
08 Mar	59 106	59 106	5 906	5 906	-	53 201	53 201	-	-	
08 Abr	59 230	59 230	5 640	5 640	-	53 591	53 591	-	-	
08 May	58 355	58 355	5 529	5 529	-	52 826	52 826	-	-	
08 Jun	57 728	57 728	4 901	4 901	-	52 828	52 828	-	-	
08 Jul	57 751	57 751	4 374	4 374	-	53 377	53 377	-	-	
08 Ago	57 857	57 857	4 264	4 264	-	53 593	53 593	-	-	
08 Sep	58 881	58 881	3 884	3 884	-	54 997	54 997	-	-	
08 Oct	61 164	61 164	3 766	3 766	-	57 398	57 398	-	-	
08 Nov	61 065	61 065	3 383	3 383	-	57 681	57 681	-	-	
08 Dic	61 106	61 106	3 384	3 384	-	57 723	57 723	-	-	
09 Ene	P 61 350	61 350	2 977	2 977	-	58 373	58 373	-	-	

7. BANCO DE ESPAÑA

7.7 Pasivo. Depósitos de los residentes en España: por sectores y detalle por instrumentos de los depósitos de OOAAPP

Millones de euros

	Por sectores							OOAAPP: depósitos por instrumentos								
	Total	Del cual		IFM		AAPP		Otros sectores residentes (a)	Total	Del cual		A la vista	Del cual		Con preaviso	Cesiones temporales
		Euros	Total	Euros	Adminis-tración Central	Otras Admi-nistraciones Públicas	Euros			Euros	A plazo total		Hasta dos años			
														10+11+8=13+14		
1=3+5a7	2	3	4	5	6=8	7	8=13+14	9	10	11	12	13	14			
04	29 001	28 999	13 091	13 091	3 478	10 494	1 937	10 494	10 494	10 494	-	-	-	-	-	
05	32 163	32 159	16 531	16 531	3 757	9 521	2 354	9 521	9 521	9 521	-	-	-	-	-	
06	38 064	38 062	20 559	20 559	4 388	10 669	2 448	10 669	10 669	10 669	-	-	-	-	-	
07	72 678	72 676	52 321	52 321	4 194	13 837	2 326	13 837	13 837	13 837	-	-	-	-	-	
08	74 861	74 860	54 315	54 315	7 081	11 690	1 776	11 690	11 690	11 690	-	-	-	-	-	
07 Nov	48 644	48 642	22 266	22 266	4 662	19 064	2 652	19 064	19 064	19 064	-	-	-	-	-	
07 Dic	72 678	72 676	52 321	52 321	4 194	13 837	2 326	13 837	13 837	13 837	-	-	-	-	-	
08 Ene	37 933	37 932	17 367	17 367	2 421	16 230	1 914	16 230	16 230	16 230	-	-	-	-	-	
08 Feb	44 636	44 635	20 365	20 365	3 467	18 656	2 148	18 656	18 656	18 656	-	-	-	-	-	
08 Mar	42 668	42 667	21 751	21 751	3 139	15 616	2 162	15 616	15 616	15 616	-	-	-	-	-	
08 Abr	41 246	41 245	17 563	17 563	3 254	18 333	2 096	18 333	18 333	18 333	-	-	-	-	-	
08 May	44 275	44 274	18 804	18 804	2 843	20 657	1 971	20 657	20 657	20 657	-	-	-	-	-	
08 Jun	45 962	45 961	21 009	21 009	2 963	20 182	1 808	20 182	20 182	20 182	-	-	-	-	-	
08 Jul	38 856	38 855	20 832	20 832	2 884	13 476	1 664	13 476	13 476	13 476	-	-	-	-	-	
08 Ago	38 187	38 186	23 135	23 135	2 654	10 777	1 620	10 777	10 777	10 777	-	-	-	-	-	
08 Sep	60 007	60 006	42 394	42 394	2 609	13 468	1 535	13 468	13 468	13 468	-	-	-	-	-	
08 Oct	93 714	93 713	56 389	56 389	17 352	18 465	1 508	18 465	18 465	18 465	-	-	-	-	-	
08 Nov	83 597	83 596	41 349	41 349	19 477	20 881	1 890	20 881	20 881	20 881	-	-	-	-	-	
08 Dic	74 861	74 860	54 315	54 315	7 081	11 690	1 776	11 690	11 690	11 690	-	-	-	-	-	
09 Ene	P 67 909	67 907	40 639	40 639	10 606	14 974	1 689	14 974	14 974	14 974	-	-	-	-	-	

Véanse notas al final del capítulo

7. BANCO DE ESPAÑA

7.8 Pasivo. Depósitos de los residentes en España: detalle de otros sectores residentes

Millones de euros

	Total	Depósitos en euros					Depósitos en monedas distintas del euro						
		Total	A la vista	Del cual		Con preaviso	Cesiones temporales	Total	A la vista	Del cual		Con preaviso	Cesiones temporales
				A plazo total	Hasta dos años					A plazo total	Hasta dos años		
1=2+8	2=3+4+6+7	3	4	5	6	7	8=12+13	9	10	11	12	13	
04	1 937	1 935	1 935	-	-	-	-	2	2	-	-	-	-
05	2 354	2 350	2 350	-	-	-	-	4	4	-	-	-	-
06	2 448	2 446	2 446	-	-	-	-	2	2	-	-	-	-
07	2 326	2 325	2 325	-	-	-	-	1	1	-	-	-	-
08	1 776	1 774	1 774	-	-	-	-	1	1	-	-	-	-
07 Nov	2 652	2 651	2 651	-	-	-	-	1	1	-	-	-	-
07 Dic	2 326	2 325	2 325	-	-	-	-	1	1	-	-	-	-
08 Ene	1 914	1 913	1 913	-	-	-	-	1	1	-	-	-	-
08 Feb	2 148	2 147	2 147	-	-	-	-	1	1	-	-	-	-
08 Mar	2 162	2 161	2 161	-	-	-	-	1	1	-	-	-	-
08 Abr	2 096	2 095	2 095	-	-	-	-	1	1	-	-	-	-
08 May	1 971	1 970	1 970	-	-	-	-	1	1	-	-	-	-
08 Jun	1 808	1 807	1 807	-	-	-	-	1	1	-	-	-	-
08 Jul	1 664	1 663	1 663	-	-	-	-	1	1	-	-	-	-
08 Ago	1 620	1 619	1 619	-	-	-	-	1	1	-	-	-	-
08 Sep	1 535	1 534	1 534	-	-	-	-	1	1	-	-	-	-
08 Oct	1 508	1 507	1 507	-	-	-	-	1	1	-	-	-	-
08 Nov	1 890	1 888	1 888	-	-	-	-	1	1	-	-	-	-
08 Dic	1 776	1 774	1 774	-	-	-	-	1	1	-	-	-	-
09 Ene	P 1 689	1 688	1 688	-	-	-	-	1	1	-	-	-	-

7. BANCO DE ESPAÑA

7.9 Pasivo. Depósitos de residentes en otros países de la zona euro:
por sectores y detalle por instrumentos de los depósitos de OOAAPP

Millones de euros

	Por sectores							OOAAPP: depósitos por instrumentos						
	Del cual		IFMs		AAPP		Otros sectores residentes (a)	Del cual		A la vista	Del cual		Con preaviso	Cesiones temporales
	Total	Euros	Total	Euros	Administración Central	Otras Administraciones Públicas		Total	Euros		A plazo total	Hasta dos años		
	1=3+5a7	2	3	4	5	6=8	7	8=10+11+13+14	9	10	11	12	13	14
04	-	-	-	-	-	-	-	-	-	-	-	-	-	-
05	-	-	-	-	-	-	-	-	-	-	-	-	-	-
06	-	-	-	-	-	-	-	-	-	-	-	-	-	-
07	3 275	3 275	3 275	3 275	-	-	-	-	-	-	-	-	-	-
08	34 989	34 989	34 989	34 989	-	-	-	-	-	-	-	-	-	-
07 Nov	1 007	1 007	1 007	1 007	-	-	-	-	-	-	-	-	-	-
07 Dic	3 275	3 275	3 275	3 275	-	-	-	-	-	-	-	-	-	-
08 Ene	8 758	8 758	8 758	8 758	-	-	-	-	-	-	-	-	-	-
08 Feb	8 820	8 820	8 820	8 820	-	-	-	-	-	-	-	-	-	-
08 Mar	1 523	1 523	1 523	1 523	-	-	-	-	-	-	-	-	-	-
08 Abr	17 393	17 393	17 393	17 393	-	-	-	-	-	-	-	-	-	-
08 May	13 950	13 950	13 950	13 950	-	-	-	-	-	-	-	-	-	-
08 Jun	11 894	11 894	11 894	11 894	-	-	-	-	-	-	-	-	-	-
08 Jul	19 917	19 917	19 917	19 917	-	-	-	-	-	-	-	-	-	-
08 Ago	25 539	25 539	25 539	25 539	-	-	-	-	-	-	-	-	-	-
08 Sep	23 970	23 970	23 970	23 970	-	-	-	-	-	-	-	-	-	-
08 Oct	18 330	18 330	18 330	18 330	-	-	-	-	-	-	-	-	-	-
08 Nov	26 461	26 461	26 461	26 461	-	-	-	-	-	-	-	-	-	-
08 Dic	34 989	34 989	34 989	34 989	-	-	-	-	-	-	-	-	-	-
09 Ene	P 32 550	32 550	32 550	32 550	-	-	-	-	-	-	-	-	-	-

Véanse notas al final del capítulo

7. BANCO DE ESPAÑA

7.10 Pasivo. Depósitos de residentes en otros países de la zona euro: detalle de otros sectores residentes

Millones de euros

	Depósitos en euros							Depósitos en monedas distintas del euro					
	Total	Total	A la vista	Del cual		Con preaviso	Cesiones temporales	Total	A la vista	Del cual		Con preaviso	Cesiones temporales
				A plazo total	Hasta dos años					A plazo total	Hasta dos años		
	1=2+8	2=3+4+6+7	3	4	5	6	7	8=9+10+12+13	9	10	11	12	13
04	-	-	-	-	-	-	-	-	-	-	-	-	-
05	-	-	-	-	-	-	-	-	-	-	-	-	-
06	-	-	-	-	-	-	-	-	-	-	-	-	-
07	-	-	-	-	-	-	-	-	-	-	-	-	-
08	-	-	-	-	-	-	-	-	-	-	-	-	-
07 Nov	-	-	-	-	-	-	-	-	-	-	-	-	-
07 Dic	-	-	-	-	-	-	-	-	-	-	-	-	-
08 Ene	-	-	-	-	-	-	-	-	-	-	-	-	-
08 Feb	-	-	-	-	-	-	-	-	-	-	-	-	-
08 Mar	-	-	-	-	-	-	-	-	-	-	-	-	-
08 Abr	-	-	-	-	-	-	-	-	-	-	-	-	-
08 May	-	-	-	-	-	-	-	-	-	-	-	-	-
08 Jun	-	-	-	-	-	-	-	-	-	-	-	-	-
08 Jul	-	-	-	-	-	-	-	-	-	-	-	-	-
08 Ago	-	-	-	-	-	-	-	-	-	-	-	-	-
08 Sep	-	-	-	-	-	-	-	-	-	-	-	-	-
08 Oct	-	-	-	-	-	-	-	-	-	-	-	-	-
08 Nov	-	-	-	-	-	-	-	-	-	-	-	-	-
08 Dic	-	-	-	-	-	-	-	-	-	-	-	-	-
09 Ene	P -	-	-	-	-	-	-	-	-	-	-	-	-

7. BANCO DE ESPAÑA

7.11 Activo. Resto del mundo y detalle de otros activos

Millones de euros

	Resto del mundo							Detalle de otros activos				
	Total	Del cual		Préstamos y créditos Total	Del cual		Acciones y participaciones	Total	Oro y derechos en oro	Tenencias de DEG	Posición de reserva y otros activos frente al FMI	Resto de activos
		Euros			Euros							
1=3+5+7	2	3	4	5	6	7	8=9 a 12	9	10	11	12	
04	8 782	1 287	1 914	-	6 868	1 287	0	10 504	5 411	244	1 297	3 552
05	9 076	1 926	1 356	-	7 694	1 926	25	11 537	6 400	281	786	4 070
06	11 986	4 615	875	-	11 086	4 615	25	12 092	6 467	254	420	4 950
07	11 907	4 973	493	-	11 390	4 973	25	11 120	5 145	251	339	5 385
08	10 465	2 929	97	-	10 343	2 929	25	13 298	5 627	160	708	6 803
07 Nov	11 826	4 973	365	-	11 436	4 973	25	10 562	4 809	236	347	5 170
07 Dic	11 907	4 973	493	-	11 390	4 973	25	11 120	5 145	251	339	5 385
08 Ene	11 834	4 977	357	-	11 451	4 977	25	11 254	5 630	253	339	5 032
08 Feb	11 732	4 978	338	-	11 369	4 978	25	11 539	5 795	251	335	5 158
08 Mar	10 700	4 225	248	-	10 426	4 225	25	11 272	5 367	188	397	5 320
08 Abr	10 438	3 869	504	-	9 908	3 869	25	10 831	5 070	189	391	5 181
08 May	10 467	3 870	262	-	10 180	3 870	25	11 014	5 166	175	446	5 227
08 Jun	10 070	3 570	325	-	9 720	3 570	25	11 464	5 357	174	432	5 501
08 Jul	10 303	3 572	375	-	9 902	3 572	25	11 124	5 314	170	441	5 199
08 Ago	10 705	3 574	279	-	10 401	3 574	25	11 162	5 128	155	465	5 415
08 Sep	10 213	2 924	175	-	10 012	2 924	25	11 873	5 678	158	475	5 562
08 Oct	10 824	2 926	295	-	10 504	2 926	25	11 429	5 201	169	509	5 551
08 Nov	10 973	2 928	257	-	10 691	2 928	25	12 465	5 797	169	709	5 790
08 Dic	10 465	2 929	97	-	10 343	2 929	25	13 298	5 627	160	708	6 803
09 Ene	P 11 051	2 930	164	-	10 861	2 930	25	15 118	6 479	173	746	7 721

7. BANCO DE ESPAÑA

7.12 Pasivo. Resto del mundo y detalle de otros pasivos

Millones de euros

	Resto del mundo: depósitos					Detalle de otros pasivos		
	Total	Del cual		Vista, a plazo y con preaviso	Cesiones temporales	Total	Del cual	
		Euros					Euros	DEG asignados
1=3+5	2	3	4	5	6	7	8	
04	46	30	46	30	-	23 485	21 503	341
05	154	28	154	28	-	24 796	23 668	362
06	281	127	281	127	-	25 204	24 114	341
07	275	158	275	158	-	19 023	17 904	321
08	244	172	244	172	-	8 171	7 125	330
07 Nov	259	143	259	143	-	19 062	18 001	322
07 Dic	275	158	275	158	-	19 023	17 904	321
08 Ene	365	332	365	332	-	17 576	16 603	321
08 Feb	270	238	270	238	-	16 776	15 740	317
08 Mar	332	301	332	301	-	17 046	15 346	311
08 Abr	297	227	297	227	-	14 836	13 891	312
08 May	376	248	376	248	-	13 712	12 524	312
08 Jun	433	171	433	171	-	13 352	12 327	309
08 Jul	370	180	370	180	-	12 606	11 416	310
08 Ago	329	161	329	161	-	10 698	9 530	318
08 Sep	307	237	307	237	-	9 576	8 151	325
08 Oct	341	263	341	263	-	9 556	7 993	349
08 Nov	306	227	306	227	-	8 318	7 114	349
08 Dic	244	172	244	172	-	8 171	7 125	330
09 Ene	P 409	331	409	331	-	885	-	348

Véanse notas al final del capítulo

7. BANCO DE ESPAÑA

7.13 Balance
Resumen por sectores

NEDD/SDDS(a)

Millones de euros

	Total activo= Total pasivo	Activo							Pasivo							Promemoria:	
		Residentes en la zona euro					Resto del mundo	Rúbri- cas no clasi- ficadas por re- siden- cia del emisor	Residentes en la zona euro					Resto del mundo	Rúbri- cas no clasi- ficadas por re- siden- cia del emisor	Efec- tivo en circu- lación	Depósi- tos de IFM re- siden- tes en España en euros
		Total	Admi- nistr. Públi- cas	No AAPP					Total	Admi- nis- tra- ciones Públi- cas	No AAPP						
				Total	IFM	OSR					Total	IFM	Otros sect. resid				
1	2	3	4	5	6	7	8	9	10	11	12	13	14	15	16	17	
02	98 259	55 477	14 170	41 307	41 306	0	30 898	11 883	24 515	14 023	10 492	9 291	1 201	1 419	72 323	40 499	9 291
03	108 214	82 239	30 278	51 961	51 907	55	14 473	11 501	31 650	15 790	15 860	14 409	1 451	113	76 451	46 376	14 409
04	112 315	92 834	36 587	56 247	56 195	52	8 782	10 700	29 001	13 973	15 028	13 091	1 937	46	83 269	52 701	13 091
05	126 993	106 176	51 873	54 303	54 259	44	9 076	11 742	32 163	13 278	18 885	16 531	2 354	154	94 677	59 356	16 531
06	140 158	115 869	54 006	61 863	61 840	23	11 986	12 303	38 064	15 057	23 006	20 559	2 448	281	101 813	65 929	20 559
07	177 554	154 297	65 819	88 478	88 452	26	11 907	11 350	75 953	18 030	57 922	55 596	2 326	275	101 326	70 920	52 321
07 Nov	147 717	125 103	65 836	59 267	59 246	21	11 826	10 788	49 651	23 726	25 925	23 273	2 652	259	97 806	67 813	22 266
07 Dic	177 554	154 297	65 819	88 478	88 452	26	11 907	11 350	75 953	18 030	57 922	55 596	2 326	275	101 326	70 920	52 321
08 Ene	145 095	121 777	66 807	54 970	54 944	26	11 834	11 484	46 691	18 652	28 040	26 125	1 914	365	98 038	68 136	17 367
08 Feb	151 505	128 003	67 792	60 211	60 185	26	11 732	11 770	53 456	22 122	31 334	29 185	2 148	270	97 778	68 469	20 365
08 Mar	142 019	119 816	69 019	50 797	50 770	26	10 700	11 503	44 191	18 754	25 436	23 275	2 162	332	97 496	69 153	21 751
08 Abr	154 814	133 314	69 231	64 083	64 056	26	10 438	11 062	58 638	21 587	37 051	34 955	2 096	297	95 878	70 060	17 563
08 May	153 751	132 038	68 884	63 154	63 134	20	10 467	11 247	58 225	23 500	34 725	32 754	1 971	376	95 150	70 290	18 804
08 Jun	153 856	132 089	68 964	63 125	63 105	20	10 070	11 697	57 856	23 145	34 711	32 902	1 808	433	95 567	70 996	21 009
08 Jul	155 129	133 470	70 196	63 274	63 254	20	10 303	11 356	58 773	16 360	42 413	40 750	1 664	370	95 986	71 817	20 832
08 Ago	158 196	136 096	70 628	65 468	65 449	20	10 705	11 394	63 726	13 432	50 294	48 674	1 620	329	94 141	71 524	23 135
08 Sep	178 270	155 951	72 016	83 935	83 916	20	10 213	12 106	83 977	16 078	67 899	66 364	1 535	307	93 986	71 593	42 394
08 Oct	211 770	189 283	73 578	115 705	115 686	20	10 824	11 663	112 043	35 817	76 227	74 718	1 508	341	99 385	75 942	56 389
08 Nov	210 056	186 384	74 384	111 999	111 979	20	10 973	12 700	110 058	40 359	69 699	67 810	1 890	306	99 692	76 308	41 349
08 Dic	P 211 483	187 484	74 646	112 838	112 814	25	10 465	13 534	109 850	18 771	91 079	89 304	1 776	244	101 389	79 438	54 315
09 Ene	A 201 648	175 244	75 222	100 022	99 997	25	11 051	15 353	100 459	25 581	74 878	73 189	1 689	409	100 780	84 391	40 639

Véanse notas al final del capítulo

7. BANCO DE ESPAÑA

7.16 Billetes distribuidos menos billetes retirados por el
Banco de España y billetes denominados en pesetas no retornados.
Detalle por denominación de los billetes de euro (a)

Importe (en millones de euros) y número (en millones de billetes)

	Billetes de euro														Pro me- moria: Billetes de pesetas no retor- nados Importe	
	Total Importe (b) 2+4 +6+8+10+ 12+14	De 500 euro		De 200 euro		De 100 euro		De 50 euro		De 20 euro		De 10 euro		De 5 euro		
		Importe	Nú- mero	Importe	Nú- mero	Importe	Nú- mero	Importe	Nú- mero	Importe	Nú- mero	Importe	Nú- mero	Importe		Nú- mero
1	2	3	4	5	6	7	8	9	10	11	12	13	14	15	16	
07 Ago	84 190	56 402	113	4 112	21	7 406	74	25 364	507	-6 737	-337	-2 471	-247	113	23	978
07 Sep	83 329	56 449	113	4 111	21	7 300	73	25 025	500	-7 073	-354	-2 584	-258	101	20	976
07 Oct	82 815	56 462	113	4 118	21	7 205	72	24 961	499	-7 340	-367	-2 674	-267	84	17	974
07 Nov	82 518	56 438	113	4 131	21	7 182	72	24 979	500	-7 551	-378	-2 742	-274	81	16	972
07 Dic	85 517	56 759	114	4 189	21	7 377	74	26 936	539	-7 222	-361	-2 636	-264	114	23	970
08 Ene	81 420	56 136	112	4 120	21	7 034	70	24 948	499	-8 025	-401	-2 870	-287	76	15	967
08 Feb	80 893	55 893	112	4 135	21	6 963	70	25 002	500	-8 211	-411	-2 945	-294	55	11	966
08 Mar	81 186	55 633	111	4 145	21	6 886	69	25 542	511	-8 150	-407	-2 935	-294	64	13	964
08 Abr	80 626	55 529	111	4 156	21	6 823	68	25 517	510	-8 418	-421	-3 030	-303	49	10	962
08 May	79 477	55 205	110	4 131	21	6 694	67	25 258	505	-8 709	-435	-3 140	-314	38	8	960
08 Jun	79 951	55 067	110	4 134	21	6 656	67	25 971	519	-8 752	-438	-3 170	-317	45	9	958
08 Jul	79 837	54 828	110	4 111	21	6 561	66	26 556	531	-8 992	-450	-3 266	-327	38	8	956
08 Ago	77 635	54 207	108	4 036	20	6 254	63	25 942	519	-9 421	-471	-3 409	-341	25	5	954
08 Sep	76 308	54 161	108	4 021	20	6 105	61	25 434	509	-9 862	-493	-3 554	-355	2	0	953
08 Oct	80 501	56 388	113	4 320	22	6 558	66	26 901	538	-10 015	-501	-3 639	-364	-12	-2	950
08 Nov	79 996	56 147	112	4 310	22	6 528	65	26 970	539	-10 249	-512	-3 691	-369	-18	-4	949
08 Dic	83 144	56 243	112	4 341	22	6 738	67	29 239	585	-9 839	-492	-3 596	-360	18	4	945
09 Ene	P 79 050	55 584	111	4 251	21	6 427	64	27 244	545	-10 630	-531	-3 811	-381	-16	-3	943

Véanse notas al final del capítulo

7. BANCO DE ESPAÑA

7.17 Monedas denominadas en euro puestas en circulación por el Banco de España y monedas denominadas en pesetas no retornadas. Detalle por denominación de las monedas de euro

Importe (en millones de euros) y número (en millones de monedas)

		Monedas de euro														Pro Memoria: Monedas en pesetas no retornadas Importe		
Importe (a)	De 2 euro		De 1 euro		De 50 céntimos		De 20 céntimos		De 10 céntimos		De 5 céntimos		De 2 céntimos		De 1 céntimo			
	13+15 7+9+11+	2+4+5	2	3	4	5	6	7	8	9	10	11	12	13	14		15	16
07 Ago	3 231	884	442	1 402	343	686	226	1 128	191	1 908	113	2 255	45	2 226	28		2 825	823
<i>Sep</i>	3 265	887	443	1 420	347	695	230	1 151	193	1 934	114	2 277	45	2 250	29	2 854	823	
<i>Oct</i>	3 287	894	447	1 429	349	697	231	1 157	195	1 951	115	2 301	45	2 268	29	2 879	823	
<i>Nov</i>	3 296	894	447	1 436	346	692	232	1 160	196	1 960	117	2 330	46	2 292	29	2 911	821	
<i>Dic</i>	3 307	896	448	1 443	346	692	232	1 159	196	1 964	117	2 341	46	2 312	29	2 940	821	
08 Ene	3 319	897	449	1 450	346	693	233	1 165	198	1 980	118	2 365	47	2 336	30	2 974	821	
<i>Feb</i>	3 316	893	447	1 451	344	688	233	1 166	199	1 989	119	2 375	47	2 346	30	2 988	821	
<i>Mar</i>	3 314	892	446	1 449	343	686	233	1 167	200	1 995	119	2 381	47	2 353	30	3 000	821	
<i>Abr</i>	3 325	892	446	1 460	341	682	234	1 169	200	2 002	120	2 398	47	2 368	30	3 022	820	
<i>May</i>	3 337	894	447	1 467	340	681	234	1 171	202	2 016	121	2 421	48	2 386	31	3 067	820	
<i>Jun</i>	3 372	905	452	1 484	342	685	236	1 181	203	2 034	123	2 450	48	2 401	31	3 101	820	
<i>Jul</i>	3 396	912	456	1 493	346	691	237	1 187	205	2 049	124	2 474	48	2 414	31	3 128	820	
<i>Ago</i>	3 419	919	459	1 505	347	694	238	1 191	205	2 053	125	2 492	49	2 426	31	3 149	819	
<i>Sep</i>	3 437	922	461	1 513	350	700	239	1 197	207	2 067	126	2 518	49	2 443	32	3 178	819	
<i>Oct</i>	3 434	920	460	1 507	351	702	240	1 200	208	2 079	127	2 544	49	2 456	32	3 200	819	
<i>Nov</i>	3 427	913	457	1 505	351	702	240	1 199	208	2 082	128	2 555	49	2 471	32	3 217	819	
<i>Dic</i>	3 420	914	457	1 499	350	699	239	1 194	209	2 086	128	2 569	50	2 481	32	3 214	818	
09 Ene	P 3 411	907	454	1 496	349	699	239	1 193	208	2 083	129	2 582	50	2 491	32	3 238	818	

Véanse notas al final del capítulo

NOTAS A LOS CUADROS DEL CAPÍTULO 7. BANCO DE ESPAÑA

Cuadro 7.C

- a. Véanse notas al cuadro 7.2, columnas 6 a 8.

Cuadro 7.1

- a. Véanse detalles en los cuadros 7.3 y 7.4.
- b. Véase detalle en el cuadro 7.5.
- c. Véase detalle en el cuadro 7.11.

Cuadro 7.2

- a. Véanse detalles en los cuadros 7.7 y 7.8.
- b. Véanse detalles en el cuadro 7.12.
- c. Desde enero de 2002 incluye el porcentaje del total de billetes de euro en circulación que se asigna al Banco de España de acuerdo con el sistema contable establecido en el Eurosistema (véase nota al balance de situación resumido que figura al final de este Boletín), además de los billetes de peseta no retornados. A partir de enero de 2003 recoge, únicamente, el importe de los billetes asignados por el Eurosistema.
- d. A partir de enero de 2003 recoge, únicamente, el importe de las monedas de euro.
- e. Comprende los billetes y las monedas realmente puestos en circulación por el Banco de España. Véanse cuadros 7.14 a 7.17.

Cuadro 7.3

- a. Véase detalle en el cuadro 7.4.

Cuadro 7.5

- a. Véase detalle en el cuadro 7.6.

Cuadro 7.7

- a. Véase detalle en el cuadro 7.8.

Cuadro 7.9

- a. Véase detalle en el cuadro 7.10.

Cuadro 7.12

- a. Hasta diciembre de 1998 el importe de las Cesiones temporales está en la columna 3, por carecer de información desglosada.

Cuadro 7.13

- a. El diseño de este balance, alternativo al que figura en los cuadros 7.1 y 7.2, se corresponde con lo establecido en las Normas Especiales de Distribución de Datos (NEDD) del FMI.

Cuadro 7.16

- a. Los billetes denominados en euro distribuidos por el Banco de España difieren del porcentaje del total de billetes de euro en circulación que le corresponde al Banco de España de acuerdo con las normas de asignación de billetes en el Eurosistema (véanse el cuadro 7.2 y la nota al balance de situación resumido que figura al final de este Boletín).

- b. Desde enero de 2003, este total de billetes de euro, más el total de monedas de euro puestas en circulación por el Banco de España (cuadro 7.17, columna 1), componen el efectivo puesto en circulación por el Banco de España (cuadro 7.2, columna 16). Hasta diciembre de 2002, el total de billetes de euro, más el total de monedas de euro puestas en circulación, más los billetes y monedas de peseta no retornados (cuadros 7.16, columna 16, y 7.17, columna 17), constituyen el efectivo puesto en circulación por el Banco de España.

Cuadro 7.17

- a. Desde enero de 2003, este total de monedas de euro, más el total de billetes puestos en circulación por el Banco de España (cuadro 7.16, columna 1), componen el efectivo puesto en circulación por el Banco de España (cuadro 7.2, columna 16). Hasta diciembre de 2002, el total de billetes de euro, más el total de monedas de euro puestas en circulación, más los billetes y monedas de peseta no retornados (cuadros 7.16, columna 16, y 7.17, columna 17), constituyen el efectivo puesto en circulación por el Banco de España.

8 OTRAS INSTITUCIONES FINANCIERAS MONETARIAS
(Información obtenida de los estados de la zona del euro)
CREDIT INSTITUTIONS
(Data from euro area returns)

**Modificaciones
introducidas en las series
a partir de junio 2005**

Este capítulo incluye las Entidades de crédito (junto con los Fondos del Mercado Monetario), aunque con una presentación alternativa a la del capítulo 4. Sus cuadros se basan en la norma septuagésima primera y el anejo VII de la CBE 4/2004 (de adaptación a las entidades de crédito de las NIIF), aprobada el 22.12.04, norma referida a los requerimientos estadísticos de la UEM. Estos estados, si bien no se han modificado sustancialmente, han quedado afectados por las nuevas normas contables. Por ello, aunque los cuadros continúan actualizándose, se han producido algunos cambios, como consecuencia de la entrada en vigor de la nueva Circular. Los más relevantes son: a) las cuentas de ahorro, hasta mayo de 2005 clasificadas como depósitos con preaviso a menos de tres meses (columna 12 del cuadro 8.44 y columnas 6 y 12 del cuadro 8.9, entre otras), que pasan a incluirse a partir de ahora dentro de los depósitos a la vista (columna 9 del cuadro 8.44 y columnas 3 y 9 del cuadro 8.9, entre otras). Este cambio se refleja en los cuadros de tipos de interés de estos instrumentos —cuadros 9 y 15 del capítulo 19, relativo a los tipos de interés de las entidades de crédito—; y b) la vuelta al balance de alguno de los activos titulizados que había causado baja en aplicación de las normas en vigor hasta la promulgación y entrada en vigor de la CBE 4/2004. Este cambio ha originado un aumento excepcional del saldo de crédito (columna 6 del cuadro 8.41 y columna 6 del cuadro 8.2, entre otras) y en los depósitos a plazo (columna 6 del cuadro 8.42 y columna 6 del cuadro 8.3, entre otras).

**Changes made to the
series from June 2005**

This chapter includes credit institutions (along with money market funds), although with an alternative presentation to that of Chapter 4. Its tables are based on Rule seventy-one and Annex VII of CBE 4/4004 (to apply IFRS to credit institutions), approved on 22 December 2004, which refer to the EMU statistical requirements. Although the returns have not been changed significantly, they have been affected by the new accounting rules. Accordingly, although these tables continue to be updated, there have been some changes as a consequence of the entry into force of the new Circular. The most relevant are: a) savings accounts, classified until May 2005 as deposits redeemable at notice up to three months (column 12 of Table 8.44 and columns 6 and 12 of Table 8.9, among others), are now included within overnight deposits (column 9 of Table 8.44 and columns 3 and 9 of Table 8.9, among others). This change is reflected in the tables of the interest rates of these instruments (Tables 9 and 15 of Chapter 19 relating to the interest rates of credit institutions); and b) the return to the balance sheet of some of the securitised assets that had been removed from the balance sheet in application of the rules in force until the approval and entry into force of CBE 4/2004. This change has led to an exceptional increase in the amount of credit (column 6 of Table 8.41 and column 6 of Table 8.2, among others) and in time deposits (column 6 of Table 8.42 and column 6 of Table 8.3, among others).

Nota general: Muchas columnas tienen desarrollo en un cuadro posterior, circunstancia que se indica al pie de cada uno de los cuadros. Algunos de los cuadros de desarrollo solo se publican en la versión electrónica de este boletín que se difunde en www.bde.es.

General note: Many columns are broken down in subsequent tables, as indicated at the foot of each table. Some of the breakdown tables are only included in the electronic version of this publication, which is available at www.bde.es.

8. OTRAS INSTITUCIONES FINANCIERAS MONETARIAS

B) Balance agregado de las OIFM según los estados de la zona del euro

8.C Balance. Detalle por instituciones

Datos referidos a Enero de 2009

Millones de euros

	Serie en cuadro y columna/ Time series in table and column	Otras instituciones financieras monetarias/ Other monetary financial institutions	Entidades de crédito (Cuadro 8.D)/ Credit institutions Table 8.D)	Fondos del mercado monetario (a)/ Money markets funds (a)	
		A=B+C	B	C	
ACTIVO					ASSETS
1 A. RESIDENTES EN ESPAÑA	8.2/2	2 691 462	2 668 904	22 558	1 A. DOMESTIC
2 2. Préstamos y créditos	8.4/2	2 182 328	2 173 094	9 235	2 2. Loans
3 2e. Del cual: euros	8.4/3	2 150 105	2 140 871	9 235	3 2e. Of which: euro
4 IFM	8.4/4	263 473	254 263	9 210	4 MFIs
5 2e. Del cual: euros	8.4/5	257 877	248 667	9 210	5 2e. Of which: euro
6 Administraciones Públicas	8.4/6	52 747	52 747	-	6 General government
7 2e. Del cual: euros	8.4/7	52 707	52 707	-	7 2e. Of which: euro
8 Otros residentes	8.4/8	1 866 109	1 866 084	25	8 Other resident sectors
9 2e. Del cual: euros	8.4/9	1 839 522	1 839 497	25	9 2e. Of which: euro
10 3. Valores distintos de acciones y participaciones	8.4/10	417 219	404 858	12 361	10 3. Securities other than shares
11 3e. Del cual: euros	8.4/11	416 253	403 892	12 361	11 3e. Of which: euro
12 IFM	8.5/3	57 588	50 927	6 661	12 MFIs
13 3e. Euros	8.5/4	57 178	50 516	6 661	13 3e. euro
14 Del cual: hasta dos años	-	24 685	19 187	5 498	14 Of which: up to 2 years
15 3x. Monedas distintas del euro.	-	410	410	-	15 3x. Non-MU currencies
16 Del cual: hasta dos años	-	5	5	-	16 Of which: up to 2 years
17 Administraciones Públicas	8.5/6	105 612	102 247	3 364	17 General government
18 3e. Del cual: euros	8.5/7	105 491	102 127	3 364	18 3e. Of which: euro
19 Otros residentes	8.5/8	254 020	251 684	2 336	19 Other residents
20 3e. Del cual: euros	8.5/9	253 584	251 248	2 336	20 3e. Of which: euro
21 4. Participaciones en FMM	8.4/12	303	2	301	21 4. Money market fund shares/units
22 IFM	-	303	2	301	22 MFIs
23 4e. Del cual: euros	-	303	2	301	23 4e. Of which euro
24 5. Acciones y participaciones	8.4/13	91 612	90 950	662	18 5. Shares and other equity
25 IFM	-	14 682	14 682	-	25 MFIs
26 Otros residentes	-	76 930	76 268	662	26 Other resident sectors
27 B. RESIDENTES EN OTROS PAISES DE LA ZONA DEL EURO	8.2/3	223 045	218 546	4 500	27 B. OTHER EURO AREA COUNTRIES
28 2. Préstamos y créditos	8.6/2	142 416	142 238	178	28 2. Loans
29 2e. Del cual: euros	8.6/3	129 878	129 878	-	29 2e. Of which: euro
30 IFM	8.6/4	116 462	116 285	178	30 MFIs
31 2e. Del cual: euros	8.6/5	107 555	107 555	-	31 2e. Of which: euro
32 Administraciones Públicas	8.6/6	101	101	-	32 General government
33 2e. Del cual: euros	8.6/7	101	101	-	33 2e. Of which: euro
34 Otros residentes	8.6/8	25 853	25 853	-	34 Other resident sectors
35 2e. Del cual: euros	8.6/9	22 222	22 222	-	35 2e. Of which: euro
36 3. Valores distintos de acciones y participaciones	8.6/10	49 993	45 671	4 322	36 3. Securities other than shares
37 3e. Del cual: euros	8.6/11	47 930	43 608	4 322	37 3e. Of which: euro
38 IFM	8.7/3	14 366	13 495	871	38 MFIs
39 3e. Euros	8.7/4	12 902	12 031	871	39 3e. euro
40 Del cual: hasta dos años	-	1 400	869	530	40 Of which: up to 2 years
41 3x. Monedas distintas del euro.	-	1 464	1 464	-	41 3x. Non-MU currencies
42 Del cual: hasta dos años	-	202	202	-	42 Of which: up to 2 years
43 Administraciones Públicas	8.7/6	17 811	15 531	2 280	43 General government
44 3e. Del cual: euros	8.7/7	17 803	15 523	2 280	44 3e. Of which: euro
45 Otros residentes	8.7/8	17 817	16 645	1 171	45 Other resident sectors
46 3e. Del cual: euros	8.7/9	17 226	16 054	1 171	46 3e. Of which: euro

January 2009 data

8.C Balance sheet by institutional grouping

EUR millions

8. OTHER MONETARY FINANCIAL INSTITUTIONS
B) Aggregated balance sheet according to the euro area returns

Véanse notas al final del capítulo./ See notes at the end of the chapter.

8. OTRAS INSTITUCIONES FINANCIERAS MONETARIAS
B) Balance agregado de las OIFM según
los estados de la zona del euro

8.C Balance. Detalle por instituciones

Datos referidos a Enero de 2009

Millones de euros

	Serie en cuadro y columna/ Time series in table and column	Otras instituciones financieras monetarias/ Other monetary financial institutions	Entidades de crédito (Cuadro 8.D)/ Credit institutions (Table 8.D)	Fondos del mercado monetario (a)/ Money market funds (a)	
		A=B+C	B	C	
ACTIVO (continuación)					ASSETS (continued)
B. RESIDENTES EN OTROS PAÍSES DE LA ZONA DEL EURO (continuación)					B. OTHER MUMS (continued)
47 4. Participaciones en FMM	8.6/12	3	3	-	47 4. Money market fund shares/units
48 IFM	-	3	3	-	48 MFIs
49 5. Acciones y participaciones	8.6/13	30 634	30 634	-	49 5. Shares and other equity
50 IFM	-	3 040	3 040	-	50 MFIs
51 Otros residentes	-	27 594	27 594	-	51 Other residents
52 C. RESTO DEL MUNDO	8.2/4	217 019	215 899	1 121	52 C. REST OF THE WORLD
53 2. Préstamos y créditos	8.12/3	126 921	126 921	-	53 2. Loans
54 2e. Del cual: euros	8.12/4	65 351	65 351	-	54 2e. Of which: euro
55 3. Valores distintos de acciones y participaciones	8.12/5	38 586	37 465	1 121	55 3. Securities other than shares
56 3e. Del cual: euros	8.12/6	-	-	-	56 3e. Of which: euro
57 5. Acciones y participaciones	8.12/7	51 513	51 513	-	57 5. Shares and other equity
58 5e. Del cual: euros	-	-	-	-	58 5e. Of which: euro
59 D. SIN CLASIFICAR	8.2/5	290 643	290 377	266	59 D. UNCLASSIFIED
60 1. Efectivo (todas las monedas)	8.2/10	7 495	7 495	-	60 1. Cash (all currencies)
61 1e. Del cual: euros	-	7 345	7 345	-	61 1e. Of which: euro
62 6. Activo fijo	8.2/11	37 460	37 460	-	62 6. Fixed assets
63 7. Otros activos	8.2/12	245 689	245 423	266	63 7. Remaining assets
64 7e. Del cual: euros	-	-	-	-	64 7e. Of which: euro
65 TOTAL ACTIVOS	8.2/1	3 422 170	3 393 725	28 445	65 TOTAL ASSETS
66 e Euros	8.2/13	-	-	26 218	66 e Euro
67 e Monedas distintas del euro	8.2/14	-	-	1 960	67 x Other currencies
68 s/c Sin clasificar por monedas.	8.2/15	283 148	282 882	266	68 n/a Not classified by currencies

January 2009 data

8.C Balance sheet by institutional grouping

EUR millions

8. OTHER MONETARY FINANCIAL INSTITUTIONS
B) Aggregated balance sheet according
to the euro area returns

Véanse notas al final del capítulo./ See notes at the end of the chapter.

8. OTRAS INSTITUCIONES FINANCIERAS MONETARIAS
B) Balance agregado de las OIFM según
los estados de la zona del euro

8.C Balance. Detalle por instituciones

Datos referidos a Enero de 2009

Millones de euros

	Serie en cuadro y columna/ Time series in table and column	Otras instituciones financieras monetarias/ Other monetary financial institutions	Entidades de crédito (Cuadro 8.D)/ Credit institutions (Table 8.D)	Fondos del mercado monetario (a)/ Money market funds (a)	
		A=B+C	B	C	
PASIVO					LIABILITIES
1 A. RESIDENTES EN ESPAÑA	8.3/2	1 983 910	1 955 821	28 089	1 A. DOMESTIC
2 9. Depósitos	8.8/1	1 955 821	1 955 821	-	2 9. Deposits
3 9e. Del cual: euros	8.8/2	1 904 393	1 904 393	-	3 9e. Of which: euro
4 IFM	8.8/3	312 427	312 427	-	4 MFIs
5 Entidades de crédito y BE	8.8/5	307 439	307 439	-	5 Credit institutions and BE
6 9e. Del cual: euros	-	295 724	295 724	-	6 9e. Of which: euro
7 Fondos del mercado monetario	8.8/7	4 987	4 987	-	7 Money market funds
8 9e. En euros	-	4 987	4 987	-	8 9e. Of which: euro
9 A la vista, a plazo hasta dos años y disponible con preaviso	-	984	984	-	9 Overnight, up to two years and redeemable at notice
10 A plazo a más de dos años	-	-	-	-	10 With agreed maturity over two years
11 Cesiones temporales	-	4 003	4 003	-	11 Repos
12 9x. En monedas distintas del euro	-	-	-	-	12 9x. Of which: other currencies
13 A la vista, a plazo hasta dos años y disponible con preaviso	-	-	-	-	13 Overnight, up to two years and redeemable at notice
14 A plazo a más de dos años	-	-	-	-	14 With agreed maturity over two years
15 Cesiones temporales	-	-	-	-	15 Repos
16 Administración Central	8.8/8	43 373	43 373	-	16 Central government
17 9e. Depósitos en euros	-	43 360	43 360	-	17 9e. Deposits in euro
18 A la vista, a plazo hasta dos años y disponible con preaviso	-	13 068	13 068	-	18 Overnight, up to two years and redeemable at notice
19 A plazo a más de dos años	-	724	724	-	19 With agreed maturity over two years
20 Cesiones temporales	-	29 568	29 568	-	20 Repos
21 9x. Depósitos en monedas distintas del euro	-	13	13	-	21 9x. Deposits in other currencies
22 A la vista, a plazo hasta dos años y disponible con preaviso	-	13	13	-	22 Overnight, up to two years and redeemable at notice
23 A plazo a más de dos años	-	-	-	-	23 With agreed maturity over two years
24 Cesiones temporales	-	-	-	-	24 Repos
25 Otras Administraciones Públicas	8.8/9	35 988	35 988	-	25 Other general government
26 9e. Depósitos en euros	8.8/10	35 987	35 987	-	26 9e. Deposits in euro
27 9.1e. A la vista	-	27 715	27 715	-	27 9.1e. Overnight
28 9.2e. A plazo	-	7 046	7 046	-	28 9.2e. With agreed maturity
29 Del cual: hasta dos años	-	6 791	6 791	-	29 Of which: up to two years
30 9.3e. Con preaviso	-	-	-	-	30 9.3e. Redeemable at notice
31 9.4e. Cesiones temporales	-	1 226	1 226	-	31 9.4e. Repos
32 9x. Depósitos en monedas distintas del euro	-	1	1	-	32 9x. Deposits in other currencies
33 9.1x. A la vista	-	1	1	-	33 9.1x. Overnight
34 9.2x. A plazo	-	-	-	-	34 9.2x. With agreed maturity
35 Del cual: hasta dos años	-	-	-	-	35 Of which: up to two years
36 9.3x. Con preaviso	-	-	-	-	36 9.3x. Redeemable at notice
37 9.4x. Cesiones temporales	-	-	-	-	37 9.4x. Repos
38 Otros residentes	8.9/1	1 564 033	1 564 033	-	38 Other resident sectors
39 9e. Depósitos en euros	8.9/2	1 524 335	1 524 335	-	39 9e. Deposits in euro
40 9.1e. A la vista	8.9/3	418 093	418 093	-	40 9.1e. Overnight
41 9.2e. A plazo	8.9/4	1 034 376	1 034 376	-	41 9.2e. With agreed maturity
42 Del cual: hasta dos años	8.9/5	499 048	499 048	-	42 Of which: up to two years
43 9.3e. Con preaviso	8.9/6	20	20	-	43 9.3e. Redeemable at notice
44 9.4e. Cesiones temporales	8.9/7	71 845	71 845	-	44 9.4e. Repos
45 9x. Depósitos en monedas distintas del euro	8.9/8	39 699	39 699	-	45 9x. Deposits in other currencies
46 9.1x. A la vista	8.9/9	4 725	4 725	-	46 9.1x. Overnight
47 9.2x. A plazo	8.9/10	34 972	34 972	-	47 9.2x. With agreed maturity
48 Del cual: hasta dos años	8.9/11	9 218	9 218	-	48 Of which: up to two years
49 9.3x. Con preaviso	8.9/12	-	-	-	49 9.3x. Redeemable at notice
50 9.4x. Cesiones temporales	8.9/13	2	2	-	50 9.4x. Repos
51 10. Participaciones de los fondos del mercado monetario	8.9/11	28 089	-	28 089	51 10. Money market fund shares/units

January 2009 data

EUR millions

8.C Balance sheet by institutional grouping

8. OTHER MONETARY FINANCIAL INSTITUTIONS
B) Aggregated balance sheet according to the euro area returns

Véanse notas al final del capítulo./ See notes at the end of the chapter.

8. OTRAS INSTITUCIONES FINANCIERAS MONETARIAS

B) Balance agregado de las OIFM según los estados de la zona del euro

8.C Balance. Detalle por instituciones

Datos referidos a Enero de 2009

Millones de euros

	Serie en cuadro y columna/ Time series in table and column	Otras instituciones financieras monetarias/ Other monetary financial institutions	Entidades de crédito (Cuadro 8.D)/ Credit institutions (Table 8.D)	Fondos del mercado monetario (a)/ Money market funds (a)	
		A=B+C	B	C	
PASIVO (continuación)					LIABILITIES (continued)
52 B. RESIDENTES EN OTROS PAÍSES DE LA ZONA DEL EURO	8.3/3	238 780	238 647	133	52 B. OTHER EURO AREA COUNTRIES
53 9. Depósitos	8.10/1	238 647	238 647	-	53 9. Deposits
54 9e. Del cual: euros	8.10/2	216 931	216 931	-	54 9e. Of which: euro
55 IFM	8.10/3	202 443	202 443	-	55 MFIs
56 Entidades de crédito, BCE y otros bancos centrales nacionales.	8.10/5	202 443	202 443	-	56 Credit institutions, ECB and others NCBs
57 9e. Del cual: euros	-	183 474	183 474	-	57 9e. Of which: euro
58 Fondos del mercado monetario	8.10/7	-	-	-	58 Money market funds
59 9e. En euros	-	-	-	-	59 9e. Of which: euro
60 A la vista, a plazo hasta dos años y disponible con preaviso	-	-	-	-	60 Overnight, up to two years and redeemable at notice
61 A plazo a más de dos años	-	-	-	-	61 With agreed maturity over two years
62 9.4e. Cesiones temporales	-	-	-	-	62 9.4e. Repos
63 9x. En monedas distintas del euro	-	-	-	-	63 9x. Of which: other currencies
64 A la vista, a plazo hasta dos años y disponible con preaviso	-	-	-	-	64 Overnight, up to two years and redeemable at notice
65 A plazo a más de dos años	-	-	-	-	65 With agreed maturity over two years
66 9.4x. Cesiones temporales	-	-	-	-	66 9.4x. Repos
67 Administración Central	8.10/8	3	3	-	67 Central government
68 9e. Depósitos en euros	-	2	2	-	68 9e. Deposits in euro
69 A la vista, a plazo hasta dos años y disponible con preaviso	-	2	2	-	69 Overnight, up to two years and redeemable at notice
70 A plazo a más de dos años	-	-	-	-	70 With agreed maturity over two years
71 9.4e. Cesiones temporales	-	-	-	-	71 9.4e. Repos
72 9x. Del cual: monedas distintas del euro	-	1	1	-	72 9x. Of which: other currencies
73 A la vista, a plazo hasta dos años y disponible con preaviso	-	1	1	-	73 Overnight, up to two years and redeemable at notice
74 A plazo a más de dos años	-	-	-	-	74 With agreed maturity over two years
75 9.4x. Cesiones temporales	-	-	-	-	75 9.4x. Repos
76 Otras Administraciones Públicas	8.10/9	0	0	-	76 Other general government
77 9e. Depósitos en euros	8.10/10	0	0	-	77 9e. Deposits in euro
78 9.1e. A la vista	-	0	0	-	78 9.1e. Overnight
79 9.2e. A plazo	-	-	-	-	79 9.2e. With agreed maturity
80 Del cual: hasta dos años	-	-	-	-	80 Of which: up to two years
81 9.3e. Con preaviso	-	-	-	-	81 9.3e. Redeemable at notice
82 9.4e. Cesiones temporales	-	-	-	-	82 9.4e. Repos
83 9x. Depósitos en monedas distintas del euro	-	-	-	-	83 9x. Deposits in other currencies
84 9.1x. A la vista	-	-	-	-	84 9.1x. Overnight
85 9.2x. A plazo	-	-	-	-	85 9.2x. With agreed maturity
86 Del cual: hasta dos años	-	-	-	-	86 Of which: up to two years
87 9.3x. Con preaviso	-	-	-	-	87 9.3x. Redeemable at notice
88 9.4x. Cesiones temporales	-	-	-	-	88 9.4x. Repos
89 Otros residentes	8.11/1	36 200	36 200	-	89 Other resident sectors
90 9e. Depósitos en euros	8.11/2	33 455	33 455	-	90 9e. Deposits in euro
91 9.1e. A la vista	8.11/3	3 426	3 426	-	91 9.1e. Overnight
92 9.2e. A plazo	8.11/4	29 023	29 023	-	92 9.2e. With agreed maturity
93 Del cual: hasta dos años	8.11/5	17 368	17 368	-	93 Of which: up to two years
94 9.3e. Con preaviso	8.11/6	529	529	-	94 9.3e. Redeemable at notice
95 9.4e. Cesiones temporales	8.11/7	477	477	-	95 9.4e. Repos
96 9x. Depósitos en monedas distintas del euro	8.11/8	2 745	2 745	-	96 9x. Deposits in other currencies
97 9.1x. A la vista	8.11/9	295	295	-	97 9.1x. Overnight
98 9.2x. A plazo	8.11/10	2 450	2 450	-	98 9.2x. With agreed maturity
99 Del cual: hasta dos años	8.11/11	2 375	2 375	-	99 Of which: up to two years
100 9.3x. Con preaviso	8.11/12	-	-	-	100 9.3x. Redeemable at notice
101 9.4x. Cesiones temporales	8.11/13	-	-	-	101 9.4x. Repos
102 10. Participaciones de los fondos del mercado monetario	8.91/12	133	-	133	102 10. Money market fund shares/units

January 2009 data

8.C Balance sheet by institutional grouping

EUR millions

8. OTHER MONETARY FINANCIAL INSTITUTIONS
B) Aggregated balance sheet according to the area euro returns

Véanse notas al final del capítulo./ See notes at the end of the chapter.

8. OTRAS INSTITUCIONES FINANCIERAS MONETARIAS

B) Balance agregado de las OIFM según los estados de la zona del euro

8.C Balance. Detalle por instituciones

Datos referidos a Enero de 2009

Millones de euros

	Serie en cuadro y columna/ Time series in table and column	Otras instituciones financieras monetarias/ Other monetary financial institutions A=B+C	Entidades de crédito (Cuadro 8.D)/ Credit institutions (Table 8.D) B	Fondos del mercado monetario (a)/ Money markets funds (a) C	
PASIVO (continuación)					LIABILITIES (continued)
103 C. RESTO DEL MUNDO	8.3/4	290 663	290 517	146	103 C. REST OF THE WORLD
104 9. Depósitos (total)	8.13/1	290 517	290 517	-	104 9. Deposits (total)
105 9.1. Depósitos en euros	8.13/2	153 820	153 820	-	105 9.1. Deposits in euro
106 A la vista, a plazo hasta dos años y con preaviso	-	109 922	109 922	-	106 Overnight, up to two years and redeemable at notice
107 A plazo a más de dos años	-	29 282	29 282	-	107 With agreed maturity over two years
108 Cesiones temporales	-	14 615	14 615	-	108 Repos
109 9.2. Depósitos en monedas distintas del euro.	-	136 697	136 697	-	109 9.2. Deposits in other currencies
110 A la vista, a plazo hasta dos años y con preaviso	-	125 372	125 372	-	110 Overnight, up to two years and redeemable at notice
111 A plazo a más de dos años	-	6 197	6 197	-	111 With agreed maturity over two years
112 Cesiones temporales	-	5 127	5 127	-	112 Repos
113 10. Participaciones en los fondos del mercado monetario	8.91/13	146	-	146	113 10. Money market fund shares/units
114 D. SIN CLASIFICAR	8.3/5	908 817	908 741	77	114 D. UNCLASSIFIED
115 11. Valores distintos de acciones y participaciones	8.3/8	403 287	403 287	-	115 11. Debt securities issued
116 11e. Euros	8.13/14	369 991	369 991	-	116 11e. In euro
117 Del cual: hasta dos años	-	76 684	76 684	-	117 Of which: up to two years
118 11x. Monedas distintas del euro.	-	33 296	33 296	-	118 11x. Other currencies
119 Del cual: hasta dos años	-	7 866	7 866	-	119 Of which: up to two years
120 13. Capital y reservas	8.3/9	244 833	244 833	-	120 13. Capital and reserves
121 14. Otros pasivos	8.3/10	260 698	260 621	77	121 14. Remaining liabilities
122 14e. Del cual: euros	-	122 14e. Of which: euro
123 TOTAL PASIVOS	8.3/1	3 422 170	3 393 725	28 445	123 TOTAL LIABILITIES
124 e Euros	8.3/11	2 673 503	2 645 135	28 368	124 e Euro
125 x Monedas distintas del euro	8.3/12	243 136	243 136	-	125 x Other currencies
126 s/c Sin clasificar por monedas	8.3/13	505 531	505 454	77	126 n/a Not classified by currencies
PRO MEMORIA					MEMORANDUM ITEM
a Tenencias de valores distintos de acciones y participaciones hasta dos años emitidos por las entidades de crédito	-	...	20 263	...	a Holdings of debt securities up to two years issued by CI
b Tenencias de instrumentos del mercado monetario emitidos por las entidades de crédito	-	-	-	-	b Holdings of money markets papers issued by credit institutions

January 2009 data

EUR millions

8.C Balance sheet by institutional grouping

8. OTHER MONETARY FINANCIAL INSTITUTIONS
B) Aggregated balance sheet according to the euro area returns

Véanse notas al final del capítulo./ See notes at the end of the chapter.

8. OTRAS INSTITUCIONES FINANCIERAS MONETARIAS
B) Balance agregado

8.1 Activo=Pasivo de las OIFM,
por instituciones

Millones de euros

	Total OIFM (a)	Entidades de crédito (b)	Bancos, Cajas y Cooperativas				EFC (c)	ICO	Fondos del mercado monetario (c)
			Total (c)	Bancos (c)	Cajas de ahorros (c)	Cooperativas de crédito (c)			
	1=2+9	2=3+7+8	3=4+5+6	4	5	6	7	8	9
04	1 775 416	1 717 364	1 647 111	936 065	645 969	65 077	45 052	25 200	58 052
05	2 204 349	2 149 456	2 067 896	1 168 924	816 793	82 179	55 005	26 555	54 894
06	2 515 634	2 515 528	2 420 135	1 314 900	1 007 120	98 115	63 203	32 189	106
07	2 945 267	2 945 267	2 836 477	1 554 439	1 171 314	110 724	68 436	40 354	-
08	3 409 114	3 380 859	3 252 060	1 804 426	1 323 858	123 776	75 182	53 617	28 255
07 Nov	2 925 530	2 925 530	2 819 833	1 544 663	1 166 358	108 813	63 843	41 854	-
Dic	2 945 267	2 945 267	2 836 477	1 554 439	1 171 314	110 724	68 436	40 354	-
08 Ene	2 956 744	2 921 710	2 811 843	1 536 207	1 165 474	110 162	66 798	43 069	35 034
Feb	3 008 162	2 972 056	2 860 707	1 582 156	1 168 290	110 262	67 484	43 864	36 107
Mar	3 003 859	2 966 493	2 853 929	1 562 039	1 181 258	110 633	68 074	44 490	37 365
Abr	3 035 219	2 998 679	2 883 109	1 590 095	1 181 879	111 136	68 786	46 783	36 540
May	3 062 424	3 027 382	2 910 404	1 599 428	1 198 804	112 172	69 944	47 033	35 042
Jun	3 124 480	3 090 346	2 972 657	1 635 062	1 224 191	113 405	71 337	46 352	34 134
Jul	3 145 456	3 112 845	2 992 752	1 654 788	1 223 930	114 034	72 277	47 815	32 611
Ago	3 154 796	3 122 683	3 001 815	1 663 825	1 223 755	114 234	71 560	49 307	32 114
Sep	3 172 172	3 141 372	3 018 610	1 675 859	1 229 001	113 750	71 874	50 888	30 800
Oct	3 217 417	3 188 216	3 061 738	1 714 708	1 233 186	113 844	71 340	55 138	29 201
Nov	3 242 814	3 214 346	3 088 489	1 724 721	1 249 383	114 385	71 102	54 755	28 468
Dic	3 409 114	3 380 859	3 252 060	1 804 426	1 323 858	123 776	75 182	53 617	28 255
09 Ene	P 3 422 170	3 393 725	3 261 726	1 807 133	1 331 336	123 257	74 450	57 549	28 445

Véanse notas al final del capítulo

8. OTRAS INSTITUCIONES FINANCIERAS MONETARIAS
B) Balance agregado

8.2 Activo: resumen

Millones de euros

	Total	Por residencia				Por instrumentos							Por monedas		
		Residentes en España (a)	Residentes en otros países de la zona euro (b)	Resto del mundo (c)	Rúbricas no clasif. por residencia del emisor	Préstamos y créditos (a)	Valores distintos de acciones y participaciones	Participaciones de fondos del mercado monetario	Acciones y participaciones	Efectivo	Activo fijo	Otros activos no clasificados	Euros (a)	Monedas distintas del euro	Sin clasificar
	=13a15= =6a12= 1=2a5=	2	3	4	5=10a12	6	7	8	9	10	11	12	13	14	15
04	1 775 416	1 422 515	140 436	112 377	100 088	1 304 743	255 823	81 114	681	7 578	20 038	72 473	1 590 566	92 339	92 510
05	2 204 349	1 725 965	191 804	141 953	144 627	1 625 745	309 703	147 124	127	7 651	26 390	110 586	1 938 616	128 757	136 976
06	2 515 634	2 011 408	169 456	172 112	162 658	1 981 245	219 842	-	151 889	8 352	28 770	125 535	2 225 626	135 702	154 305
07	2 945 267	2 336 740	217 949	199 267	191 312	2 302 485	267 883	-	183 587	8 542	30 705	152 065	2 607 563	154 935	182 770
08	3 409 114	2 700 777	223 066	198 265	287 006	2 449 759	499 549	340 172	461	9 007	36 936	241 063	2 957 962	173 153	277 998
07 Nov	2 925 530	2 287 842	235 225	205 079	197 383	2 276 376	266 303	-	185 467	7 295	29 983	160 106	190 088
Dic	2 945 267	2 336 740	217 949	199 267	191 312	2 302 485	267 883	-	183 587	8 542	30 705	152 065	2 607 563	154 935	182 770
08 Ene	2 956 744	2 316 201	251 923	201 672	186 947	2 305 969	280 137	1 066	182 625	7 643	30 829	148 475	179 304
Feb	3 008 162	2 333 518	257 088	219 334	198 222	2 333 731	295 180	945	180 084	7 130	31 079	160 013	191 092
Mar	3 003 859	2 367 534	226 602	204 653	205 070	2 318 468	300 297	910	179 114	7 707	31 418	165 945	2 646 510	159 986	197 363
Abr	3 035 219	2 389 323	244 246	202 278	199 372	2 343 271	302 399	900	189 275	7 671	31 786	159 916	191 701
May	3 062 424	2 400 436	248 943	206 631	206 414	2 364 123	306 156	697	185 034	7 251	32 034	167 129	199 162
Jun	3 124 480	2 442 106	249 307	212 305	220 761	2 408 137	317 057	577	177 947	7 645	32 710	180 406	2 744 271	167 093	213 116
Jul	3 145 456	2 452 342	265 674	214 709	212 731	2 417 884	319 752	504	194 585	7 990	33 228	171 513	204 741
Ago	3 154 796	2 445 276	278 118	214 279	217 123	2 431 345	314 222	487	191 618	7 750	33 706	175 667	209 373
Sep	3 172 172	2 466 388	260 409	218 042	227 332	2 443 869	309 902	465	190 603	7 460	34 082	185 791	2 766 162	186 137	219 872
Oct	3 217 417	2 499 840	239 800	222 777	255 000	2 470 716	314 902	415	176 384	7 620	34 916	212 464	247 380
Nov	3 242 814	2 510 104	238 448	213 441	280 821	2 453 364	332 912	367	175 350	7 408	35 698	237 715	273 413
Dic	3 409 114	2 700 777	223 066	198 265	287 006	2 449 759	499 549	340	172 461	9 007	36 936	241 063	2 957 962	173 153	277 998
09 Ene	P 3 422 170	2 691 462	223 045	217 019	290 643	2 451 665	505 798	305	173 758	7 495	37 460	245 689	283 148

Véanse notas al final del capítulo

8. OTRAS INSTITUCIONES FINANCIERAS MONETARIAS
B) Balance agregado

8.3 Pasivo: resumen

Millones de euros

	Total	Por residencia				Por instrumentos					Por monedas		
		Residentes en España (a)	Residentes en otros países de la zona euro (a)	Resto del mundo (a)	Rúbricas no clasificadas por residencia del tenedor (a)	Depósitos (a)	Participaciones en fondos del mercado monetario (b)	Valores distintos de acciones y participaciones	Capital y reservas	Otros pasivos no clasificados	Euros (a)	Monedas distintas del euro	Sin clasificar
	=12a14 =6a11= 1=2a5=	2	3	4	5=8 a 11	6	7	8	9	10	11	12	13
04	1 775 416	1 027 667	150 726	179 364	417 660	1 299 796	57 961	178 404	146 625	92 630	1 419 999	116 161	239 256
05	2 204 350	1 263 471	179 909	204 334	556 636	1 592 913	54 801	257 896	166 603	132 137	1 759 234	146 375	298 740
06	2 515 634	1 439 252	184 902	195 656	695 823	1 819 705	106	352 634	180 986	162 203	1 998 465	173 979	343 190
07	2 945 267	1 666 050	230 094	211 596	837 527	2 107 741	-	426 416	206 287	204 823	2 323 495	210 662	411 111
08	3 409 114	2 005 434	235 005	270 018	898 657	2 482 237	28 219	398 626	242 394	257 637	2 676 542	232 541	500 031
07 Nov	2 925 530	1 625 345	235 497	215 749	848 939	2 076 591	-	425 969	206 009	216 961	2 286 529	216 031	422 970
Dic	2 945 267	1 666 050	230 094	211 596	837 527	2 107 741	-	426 416	206 287	204 823	2 323 495	210 662	411 111
08 Ene	2 956 744	1 642 509	249 598	220 831	843 805	2 077 955	34 983	424 585	211 529	207 692	2 327 335	210 188	419 221
Feb	3 008 162	1 663 072	247 843	255 379	841 868	2 130 247	36 048	423 863	212 030	205 975	2 368 631	221 526	418 005
Mar	3 003 859	1 675 912	228 371	263 785	835 792	2 130 798	37 269	414 943	209 854	210 994	2 363 896	219 114	420 849
Abr	3 035 219	1 696 699	230 938	268 588	838 993	2 159 763	36 462	419 647	207 555	211 791	2 386 366	229 507	419 346
May	3 062 424	1 698 914	240 407	267 465	855 638	2 171 822	34 963	435 228	205 125	215 285	2 411 755	230 258	420 410
Jun	3 124 480	1 737 948	245 515	267 803	873 214	2 217 230	34 036	437 962	201 322	233 929	2 462 948	226 280	435 252
Jul	3 145 456	1 745 712	240 917	269 093	889 734	2 223 199	32 523	437 520	206 623	245 590	2 464 099	229 143	452 214
Ago	3 154 796	1 759 434	247 908	269 215	878 239	2 244 499	32 058	435 177	211 491	231 572	2 474 277	237 457	443 062
Sep	3 172 172	1 783 130	241 545	271 581	875 916	2 265 562	30 693	425 632	213 532	236 752	2 479 859	242 029	450 284
Oct	3 217 417	1 806 881	249 120	294 464	866 952	2 321 356	29 109	412 742	221 526	232 685	2 499 473	263 734	454 211
Nov	3 242 814	1 821 049	243 131	292 660	885 974	2 328 424	28 416	406 360	231 592	248 022	2 501 523	261 678	479 614
Dic	3 409 114	2 005 434	235 005	270 018	898 657	2 482 237	28 219	398 626	242 394	257 637	2 676 542	232 541	500 031
09 Ene	P 3 422 170	1 983 910	238 780	290 663	908 817	2 484 984	28 368	403 287	244 833	260 698	2 673 503	243 136	505 531

Véanse notas al final del capítulo

8. OTRAS INSTITUCIONES FINANCIERAS MONETARIAS
B) Balance agregado

8.4 Activo. Residentes en España

Millones de euros

	Total	Préstamos y créditos								Valores distintos de acciones y participaciones		Participaciones de fondos del mercado monetario	Acciones y participaciones
		Del cual		Del cual		Del cual		Del cual		Del cual			
		Total	Euros	IFM total	Euros	AAPP total (a)	Euros	Otros sectores residentes total (b)	Euros	Total	Euros		
	+12+13 1=2+10+	2=4+6+8	3=5+7+9	4	5	6	7	8	9	10	11	12	13
04	1 422 515	1 183 749	1 171 109	201 072	195 643	37 644	37 631	945 033	937 835	160 796	160 638	47	77 923
05	1 725 965	1 466 094	1 436 818	223 329	202 796	40 894	40 882	1 201 871	1 193 140	172 919	172 236	88	86 865
06	2 011 408	1 773 000	1 755 709	224 069	218 279	41 185	41 160	1 507 747	1 496 270	134 708	133 963	-	103 700
07	2 336 740	2 048 013	2 026 111	246 119	240 165	42 737	42 724	1 759 158	1 743 222	186 941	186 088	-	101 786
08	2 700 777	2 196 253	2 166 968	272 138	267 900	52 772	52 735	1 871 342	1 846 333	411 448	410 570	340	92 737
07 Nov	2 287 842	2 000 558	1 975 399	213 230	205 599	40 802	40 782	1 746 526	1 729 018	183 849	183 130	-	103 436
Dic	2 336 740	2 048 013	2 026 111	246 119	240 165	42 737	42 724	1 759 158	1 743 222	186 941	186 088	-	101 786
08 Ene	2 316 201	2 015 207	1 991 319	207 273	200 661	41 438	41 424	1 766 497	1 749 235	198 297	197 455	1 066	101 630
Feb	2 333 518	2 031 814	2 007 974	212 136	205 808	42 796	42 781	1 776 882	1 759 385	201 544	200 747	945	99 214
Mar	2 367 534	2 059 940	2 036 671	224 069	217 954	43 497	43 481	1 792 374	1 775 236	206 632	205 836	910	100 052
Abr	2 389 323	2 068 758	2 044 478	222 422	216 172	44 550	44 533	1 801 786	1 783 773	210 464	209 657	900	109 200
May	2 400 436	2 082 395	2 059 075	223 362	217 626	45 641	45 624	1 813 393	1 795 825	213 727	212 878	697	103 617
Jun	2 442 106	2 119 311	2 094 387	234 648	228 265	47 176	47 159	1 837 487	1 818 963	223 631	222 767	577	98 587
Jul	2 452 342	2 125 606	2 099 660	238 394	231 701	45 367	45 344	1 841 846	1 822 615	226 164	225 273	504	100 068
Ago	2 445 276	2 127 317	2 099 558	240 379	233 358	44 934	44 910	1 842 003	1 821 290	220 582	219 691	487	96 890
Sep	2 466 388	2 151 483	2 121 463	253 535	247 543	46 090	46 045	1 851 858	1 827 875	217 959	217 087	465	96 481
Oct	2 499 840	2 180 944	2 147 254	274 124	267 200	46 288	46 251	1 860 532	1 833 803	223 254	222 326	415	95 227
Nov	2 510 104	2 171 924	2 139 402	257 369	251 765	47 285	47 242	1 867 270	1 840 395	243 056	242 169	367	94 758
Dic	2 700 777	2 196 253	2 166 968	272 138	267 900	52 772	52 735	1 871 342	1 846 333	411 448	410 570	340	92 737
09 Ene	P 2 691 462	2 182 328	2 150 105	263 473	257 877	52 747	52 707	1 866 109	1 839 522	417 219	416 253	303	91 612

Véanse notas al final del capítulo

8. OTRAS INSTITUCIONES FINANCIERAS MONETARIAS
B) Balance agregado

8.5 Activo. Residentes en España:
detalle de valores distintos
de acciones y participaciones
Millones de euros

	Total	Del cual		IFM			AAPP		Otros sectores resid.		
		Euros	Total	Del cual		Total	Del cual		Total (a)	Del cual	
				Euros	Hasta dos años		Euros	Euros		Total	Euros
1=3+6+8	2=4+7+9	3	4	5	6	7	8	9			
04	160 796	160 638	28 794	28 794	14 724	93 000	92 841	39 003	39 003		
05	172 919	172 236	38 436	37 993	18 732	88 821	88 598	45 662	45 645		
06	134 708	133 963	24 914	24 461	3 439	70 483	70 331	39 311	39 171		
07	186 941	186 088	37 159	36 698	12 098	76 503	76 399	73 279	72 992		
08	411 448	410 570	56 945	56 561	23 947	99 594	99 484	254 909	254 525		
07 Nov	183 849	183 130	39 603	39 130	13 361	74 760	74 656	69 486	69 344		
Dic	186 941	186 088	37 159	36 698	12 098	76 503	76 399	73 279	72 992		
08 Ene	198 297	197 455	47 238	46 783	20 415	76 407	76 303	74 652	74 369		
Feb	201 544	200 747	48 614	48 168	21 224	76 595	76 492	76 335	76 087		
Mar	206 632	205 836	48 168	47 736	21 135	74 594	74 495	83 871	83 605		
Abr	210 464	209 657	49 871	49 434	22 255	71 249	71 143	89 345	89 080		
May	213 727	212 878	52 936	52 495	24 324	73 998	73 891	86 793	86 491		
Jun	223 631	222 767	54 830	54 390	25 010	75 605	75 491	93 197	92 887		
Jul	226 164	225 273	53 674	53 231	23 843	75 697	75 581	96 792	96 461		
Ago	220 582	219 691	52 227	51 790	22 990	75 756	75 651	92 599	92 250		
Sep	217 959	217 087	51 114	50 692	22 447	74 718	74 609	92 127	91 787		
Oct	223 254	222 326	50 343	49 915	22 236	77 678	77 558	95 233	94 852		
Nov	243 056	242 169	52 264	51 857	23 035	92 037	91 916	98 755	98 396		
Dic	411 448	410 570	56 945	56 561	23 947	99 594	99 484	254 909	254 525		
09 Ene P	417 219	416 253	57 588	57 178	24 690	105 612	105 491	254 020	253 584		

8. OTRAS INSTITUCIONES FINANCIERAS MONETARIAS
B) Balance agregado

8.6 Activo. Residentes en otros países
de la zona del euro
Millones de euros

	Total	Préstamos y créditos								Valores distintos acciones y partic.		Participaciones de fondos del mercado monetario	Acciones y participaciones
		Del cual		Del cual		Del cual		Del cual		Del cual			
		Total	Euros	IFM total	Euros	AAPP total	Euros	Otros sectores residentes total	Euros	Total (a)	Euros (a)		
+12+13 1=2+10+	2=4+6+8	3=5+7+9	4	5	6	7	8	9	10	11	12	13	
04	140 436	69 367	58 011	58 794	48 467	87	80	10 486	9 464	64 020	61 312	34	7 016
05	191 804	86 719	75 147	74 339	64 141	201	197	12 178	10 809	96 183	92 991	59	8 843
06	169 456	111 527	97 492	91 728	82 080	110	110	19 689	15 302	45 778	42 500	-	12 151
07	217 949	135 668	125 138	114 133	106 791	117	117	21 419	18 230	48 394	45 632	-	33 886
08	223 066	142 321	129 575	116 820	107 507	101	101	25 400	21 967	49 822	47 646	-	30 923
07 Nov	235 225	153 157	141 181	131 350	122 671	119	119	21 689	18 391	48 026	45 100	-	34 041
Dic	217 949	135 668	125 138	114 133	106 791	117	117	21 419	18 230	48 394	45 632	-	33 886
08 Ene	251 923	170 080	157 684	147 886	138 741	105	105	22 089	18 839	48 467	45 761	-	33 377
Feb	257 088	173 105	162 287	150 825	143 217	108	108	22 173	18 963	50 651	47 824	-	33 332
Mar	226 602	140 012	129 201	117 486	109 705	108	108	22 419	19 388	53 444	50 737	-	33 146
Abr	244 246	157 872	147 047	135 170	127 489	103	103	22 599	19 455	52 862	50 134	-	33 511
May	248 943	162 192	151 402	139 833	131 819	103	103	22 256	19 480	52 743	49 946	-	34 007
Jun	249 307	163 439	151 426	139 740	130 865	103	103	23 596	20 458	53 343	50 600	-	32 525
Jul	265 674	165 177	150 641	140 731	129 458	103	103	24 344	21 080	52 990	50 342	-	47 506
Ago	278 118	177 012	162 613	152 609	141 426	103	103	24 300	21 085	53 378	50 822	-	47 728
Sep	260 409	161 037	147 687	136 326	126 258	103	103	24 609	21 327	52 175	49 580	-	47 196
Oct	239 800	157 087	140 340	131 733	118 807	130	130	25 223	21 403	51 575	48 899	-	31 138
Nov	238 448	158 524	144 428	132 919	122 554	103	103	25 502	21 771	49 239	46 651	-	30 685
Dic	223 066	142 321	129 575	116 820	107 507	101	101	25 400	21 967	49 822	47 646	-	30 923
09 Ene P	223 045	142 416	129 878	116 462	107 555	101	101	25 853	22 222	49 993	47 930	3	30 634

Véanse notas al final del capítulo

8. OTRAS INSTITUCIONES FINANCIERAS MONETARIAS
B) Balance agregado

8.7 Activo. Residentes en otros países de la zona euro: detalle de valores distintos de acciones y participaciones

Millones de euros

	Del cual		IFM			AAPP		Otros sectores resid.	
	Total	Euros	Total	Del cual		Total	Euros	Total	Euros
				Euros	Hasta dos años				
1=3+6+8	2=4+7+9								
04	64 020	61 312	16 230	14 134	2 722	31 098	31 018	16 691	16 160
05	96 183	92 991	18 582	15 956	1 884	59 504	59 449	18 097	17 587
06	45 778	42 500	14 723	12 156	407	15 365	15 316	15 690	15 027
07	48 394	45 632	14 622	12 435	1 245	17 929	17 891	15 843	15 306
08	49 822	47 646	14 686	13 150	1 690	17 306	17 299	17 830	17 196
07 Nov	48 026	45 100	14 862	12 524	1 018	17 713	17 674	15 452	14 902
Dic	48 394	45 632	14 622	12 435	1 245	17 929	17 891	15 843	15 306
08 Ene	48 467	45 761	15 684	13 545	2 110	14 738	14 698	18 045	17 517
Feb	50 651	47 824	15 257	13 228	1 841	16 236	16 221	19 157	18 375
Mar	53 444	50 737	14 818	12 817	1 781	19 670	19 655	18 956	18 265
Abr	52 862	50 134	15 051	13 008	1 822	19 874	19 860	17 938	17 267
May	52 743	49 946	16 434	14 290	2 045	19 353	19 338	16 956	16 318
Jun	53 343	50 600	16 163	14 060	2 521	19 300	19 286	17 880	17 254
Jul	52 990	50 342	15 638	13 639	2 190	18 661	18 647	18 692	18 056
Ago	53 378	50 822	15 525	13 636	2 122	19 007	19 000	18 847	18 187
Sep	52 175	49 580	15 606	13 682	2 160	18 118	18 111	18 451	17 787
Oct	51 575	48 899	15 456	13 509	2 110	18 028	18 020	18 091	17 370
Nov	49 239	46 651	15 335	13 468	1 984	15 613	15 605	18 291	17 578
Dic	49 822	47 646	14 686	13 150	1 690	17 306	17 299	17 830	17 196
09 Ene P	49 993	47 930	14 366	12 902	1 602	17 811	17 803	17 817	17 226

8. OTRAS INSTITUCIONES FINANCIERAS MONETARIAS
B) Balance agregado

8.8 Pasivo. Depósitos de los residentes en España: por sectores y detalle por instrumentos de los depósitos de OOAAPP

Millones de euros

	Del cual		Por sectores							OOAAPP. Por instrumentos					
	Total	Euros	IFM					AAPP (a)		Otros sectores residentes (b)	A la vista	A plazo	Del cual		Resto
			Total	Euros	Entida. de crédito sujeta a reservas mínimas y BE	Del cual	Fondos del mercado monetario	Adminis-tración Central	Del cual						
									Euros				A plazo hasta dos años	Otras Adminis-traciones Públicas	
+11 1=3+8+9+	2	3=5+6	4	5	6	7	8	+15 +13+12=9		10	11	12			13
04	973 729	962 389	211 890	206 422	195 905	116 195	15 985	17 240	25 094	25 093	719 505	21 288	2 863	2 779	943
05	1 209 411	1 186 574	239 230	232 052	226 756	118 952	12 474	20 922	34 382	34 382	914 877	29 473	3 776	3 558	1 133
06	1 439 146	1 400 488	228 298	222 374	228 281	118 595	17	23 038	43 677	43 676	144 133	36 303	6 143	5 969	1 231
07	1 666 050	1 614 182	268 658	260 651	268 638	153 901	19	26 730	48 489	48 486	322 173	38 975	7 356	7 226	2 158
08	1 977 490	1 928 099	321 505	308 903	315 023	194 589	6 482	35 610	40 386	40 385	579 989	32 464	6 567	6 335	1 355
07 Nov	1 625 345	1 573 557	238 425	231 413	238 425	143 469	-	36 136	49 560	49 557	301 225	40 074	7 468	7 333	2 017
Dic	1 666 050	1 614 182	268 658	260 651	268 638	153 901	19	26 730	48 489	48 486	322 173	38 975	7 356	7 226	2 158
08 Ene	1 607 830	1 556 038	233 173	224 933	226 669	130 471	6 505	17 802	44 135	44 131	312 720	34 389	8 090	7 959	1 656
Feb	1 627 366	1 578 630	241 029	234 161	232 993	132 907	8 036	27 295	42 224	42 220	316 817	32 252	8 183	8 060	1 789
Mar	1 638 976	1 591 913	240 402	233 476	232 966	130 647	7 436	23 843	40 752	40 748	333 980	31 089	7 527	7 396	2 135
Abr	1 660 579	1 613 920	256 960	249 696	250 376	142 656	6 584	30 385	41 314	41 312	331 919	31 239	7 852	7 728	2 223
May	1 664 266	1 615 811	253 670	245 076	248 308	148 742	5 362	28 915	39 999	39 998	341 681	30 010	8 023	7 901	1 966
Jun	1 704 218	1 653 493	262 649	253 026	257 376	150 058	5 272	25 751	37 668	37 667	378 150	28 489	7 098	6 983	2 082
Jul	1 713 485	1 661 770	266 771	256 715	261 463	154 445	5 308	23 769	43 891	43 891	379 053	34 966	7 352	7 240	1 573
Ago	1 727 657	1 670 085	269 033	256 422	263 414	154 608	5 619	19 081	46 365	46 364	393 178	36 828	7 879	7 767	1 658
Sep	1 752 713	1 696 324	283 229	270 942	277 680	167 634	5 550	29 334	43 670	43 669	396 479	33 758	8 637	8 525	1 275
Oct	1 778 033	1 718 931	322 897	307 418	317 175	198 147	5 722	18 073	42 461	42 460	394 603	32 772	8 461	8 251	1 228
Nov	1 792 883	1 738 399	319 637	306 274	313 210	196 794	6 426	29 139	41 451	41 449	402 656	32 010	8 183	7 943	1 257
Dic	1 977 490	1 928 099	321 505	308 903	315 023	194 589	6 482	35 610	40 386	40 385	579 989	32 464	6 567	6 335	1 355
09 Ene P1	955 821	1 904 393	312 427	300 712	307 439	193 850	4 987	43 373	35 988	35 987	564 033	27 716	7 046	6 791	1 226

Véanse notas al final del capítulo

8. OTRAS INSTITUCIONES FINANCIERAS MONETARIAS
B) Balance agregado

8.9 Pasivo. Depósitos de los residentes en España:
detalle de otros sectores residentes

Millones de euros

	Total	Depósitos en euros						Depósitos en moneda extranjera					
		Total	A la vista	Del cual		Con preaviso	Cesiones temporales	Total	A la vista	Del cual		Con preaviso	Cesiones temporales
				A plazo total	Hasta dos años					A plazo total	Hasta dos años		
1=2+8	2=3+4+6+7	3	4	5	6	7	8=9+10+	9	10	11	12	13	
04	719 505	713 658	187 139	287 935	160 467	157 935	80 649	5 847	3 133	2 615	1 908	33	66
05	914 877	899 238	396 190	430 002	190 520	0	73 046	15 639	3 137	12 475	4 393	-	27
06	1 144 133	1 111 416	448 331	579 255	246 406	6	83 824	32 717	3 865	28 838	7 785	-	14
07	1 322 173	1 278 329	438 038	754 680	352 706	19	85 592	43 844	4 217	39 612	9 129	-	14
08	1 579 989	1 543 216	423 739	1 039 467	501 436	20	79 991	36 773	4 312	32 460	9 098	-	-
07 Nov	1 301 225	1 256 464	423 889	750 998	344 737	18	81 558	44 761	4 222	40 531	9 214	-	7
Dic	1 322 173	1 278 329	438 038	754 680	352 706	19	85 592	43 844	4 217	39 612	9 129	-	14
08 Ene	1 312 720	1 269 184	421 985	765 056	366 650	21	82 123	43 536	4 314	39 206	9 104	-	16
Feb	1 316 817	1 274 966	417 403	778 372	382 570	22	79 168	41 851	4 415	37 421	7 911	-	15
Mar	1 333 980	1 293 859	421 215	789 126	393 789	23	83 495	40 120	3 951	36 156	7 789	-	14
Abr	1 331 919	1 292 541	408 984	808 946	411 245	23	74 588	39 379	4 254	35 105	7 201	-	20
May	1 341 681	1 301 838	416 486	815 425	418 836	22	69 905	39 844	4 247	35 583	7 271	-	14
Jun	1 378 150	1 337 065	429 188	835 880	435 671	23	71 975	41 085	5 133	35 938	7 955	-	14
Jul	1 379 053	1 337 407	419 953	852 157	451 464	24	65 274	41 646	4 336	37 296	10 227	-	15
Ago	1 393 178	1 348 230	417 741	863 796	466 746	24	66 669	44 948	5 944	38 992	12 391	-	12
Sep	1 396 479	1 352 392	422 028	861 897	469 257	21	68 446	44 088	6 263	37 784	13 201	-	41
Oct	1 394 603	1 350 995	406 937	869 707	477 856	21	74 330	43 608	4 507	39 085	12 668	-	17
Nov	1 402 656	1 361 551	417 086	875 482	484 093	22	68 961	41 105	4 821	36 283	10 289	-	2
Dic	1 579 989	1 543 216	423 739	1 039 467	501 436	20	79 991	36 773	4 312	32 460	9 098	-	-
09 Ene	P 1 564 033	1 524 335	418 093	1 034 376	499 048	20	71 845	39 699	4 725	34 972	9 218	-	2

8. OTRAS INSTITUCIONES FINANCIERAS MONETARIAS
B) Balance agregado

8.10 Pasivo. Depósitos de residentes en otros países de la zona euro: por sectores y detalle por instrumentos de los depósitos de OOAAPP

Millones de euros

	Por sectores										OOAAPP. Depósitos por instrumentos						
	Total	Del cual		IFM				AAPP				Otros sectores residentes (a)	A la vista	Del cual		Con preaviso	Cesiones temporales
		Euros	Total	Euros	Entida. de crédito sujetas a reservas mínimas y BCNs	Del cual	Fondos del mercado monetario	Administración Central	Del cual								
									Otras Administraciones Públicas	Euros							
+11 1=3+8+9	2	3	4	5	6	7	8	+15+16 13+12=9	10	11	12	13	14	15	16		
04	146 951	136 946	115 690	107 187	115 690	87 800	-	120	0	0	31 141	0	-	-	-	-	
05	179 423	167 698	152 254	141 795	152 254	74 409	-	253	250	250	26 666	250	-	-	-	-	
06	184 902	169 779	155 849	141 605	155 849	90 340	-	2	0	0	29 051	0	-	-	-	-	
07	230 094	212 506	196 999	180 629	196 999	112 975	-	2	0	0	33 093	0	-	-	-	-	
08	234 884	213 034	198 691	178 943	198 691	117 979	-	4	0	0	36 189	0	-	-	-	-	
07 Nov	235 497	215 852	202 835	184 231	202 835	120 201	-	3	0	0	32 659	0	-	-	-	-	
Dic	230 094	212 506	196 999	180 629	196 999	112 975	-	2	0	0	33 093	0	-	-	-	-	
08 Ene	249 478	229 909	215 632	197 131	215 632	126 505	-	2	0	0	33 844	0	-	-	-	-	
Feb	247 691	229 633	212 236	195 369	212 236	126 657	-	2	0	0	35 453	0	-	-	-	-	
Mar	228 234	209 622	191 949	174 789	191 949	101 989	-	202	0	0	36 082	0	-	-	-	-	
Abr	230 786	210 578	193 832	174 915	193 832	103 669	-	152	0	0	36 802	0	-	-	-	-	
May	240 279	220 157	202 658	184 162	202 658	111 965	-	2	0	0	37 619	0	-	-	-	-	
Jun	245 391	226 441	206 719	189 296	206 719	110 323	-	2	0	0	38 670	0	-	-	-	-	
Jul	240 796	219 708	203 322	183 965	203 322	114 913	-	202	0	0	37 271	0	-	-	-	-	
Ago	247 789	225 709	210 788	190 749	210 788	116 074	-	2	0	0	36 997	0	-	-	-	-	
Sep	241 425	217 098	203 875	181 825	203 875	117 587	-	3	0	0	37 547	0	-	-	-	-	
Oct	249 006	220 398	210 642	184 281	210 642	125 235	-	2	0	0	38 362	0	-	-	-	-	
Nov	243 019	216 461	207 803	183 358	207 803	120 977	-	203	0	0	35 013	0	-	-	-	-	
Dic	234 884	213 034	198 691	178 943	198 691	117 979	-	4	0	0	36 189	0	-	-	-	-	
09 Ene	P 238 647	216 931	202 443	183 474	202 443	117 200	-	3	0	0	36 200	0	-	-	-	-	

Véanse notas al final del capítulo

8. OTRAS INSTITUCIONES FINANCIERAS MONETARIAS
B) Balance agregado

8.11 Pasivo. Depósitos de residentes en otros países de la zona euro: detalle de otros sectores residentes

Millones de euros

	Total	Depósitos en euros						Depósitos en monedas distintas del euro					
		Total	A la vista	Del cual		Con preaviso	Cesiones temporales	Total	A la vista	Del cual		Con preaviso	Cesiones temporales
				A plazo total	Hasta dos años					A plazo total	Hasta dos años		
1=2+8	2=3+4+6+7	3	4	5	6	7	8=9+10+	9	10	11	12	13	
04	31 141	29 639	3 028	24 952	10 997	1 437	222	1 502	127	1 366	1 148	9	-
05	26 666	25 400	4 498	19 953	5 680	535	413	1 267	153	1 114	887	-	-
06	29 051	28 172	5 031	22 188	9 654	506	447	880	116	758	634	-	5
07	33 093	31 875	3 900	27 090	12 273	601	284	1 218	165	1 053	914	-	-
08	36 189	34 089	3 533	29 617	17 159	554	384	2 101	253	1 848	1 779	-	-
07 Nov	32 659	31 618	4 322	26 551	12 265	579	166	1 041	125	916	775	-	-
Dic	33 093	31 875	3 900	27 090	12 273	601	284	1 218	165	1 053	914	-	-
08 Ene	33 844	32 776	4 264	27 528	12 764	610	374	1 068	151	917	799	-	-
Feb	35 453	34 261	3 773	29 562	14 527	603	323	1 192	207	985	878	-	-
Mar	36 082	34 631	3 766	29 996	14 991	596	273	1 451	202	1 250	1 159	-	-
Abr	36 802	35 510	3 576	31 065	15 642	596	274	1 291	168	1 124	1 032	-	-
May	37 619	35 992	3 460	31 744	16 333	597	191	1 627	154	1 473	1 384	-	-
Jun	38 670	37 142	3 690	32 579	16 680	601	272	1 527	137	1 391	1 308	-	-
Jul	37 271	35 540	3 566	31 139	15 543	609	225	1 731	129	1 602	1 521	-	-
Ago	36 997	34 958	3 284	30 923	16 222	590	161	2 040	158	1 882	1 797	-	-
Sep	37 547	35 269	3 446	31 068	16 466	585	170	2 278	123	2 155	2 070	-	-
Oct	38 362	36 116	3 375	31 947	17 411	575	218	2 246	261	1 985	1 902	-	-
Nov	35 013	32 901	3 522	28 295	15 871	571	514	2 112	300	1 813	1 732	-	-
Dic	36 189	34 089	3 533	29 617	17 159	554	384	2 101	253	1 848	1 779	-	-
09 Ene	P 36 200	33 455	3 426	29 023	17 368	529	477	2 745	295	2 450	2 375	-	-

8. OTRAS INSTITUCIONES FINANCIERAS MONETARIAS
B) Balance agregado

8.12 Activo. Resto del mundo

Millones de euros

	Total	Préstamos y créditos						Valores distintos de acciones y partic.		Acciones y participaciones
		Euros	Del cual		Entidades de crédito	AAPP	Otros sectores residentes	Total	Del cual	
			Euros	Euros						
1=3+8+10	2	3	4	5	6	7	8	9	10	
04	112 377	47 373	51 627	29 955	34 379	2 019	15 229	31 007	17 418	29 743
05	141 953	58 554	72 933	40 048	50 098	1 671	21 150	40 602	18 506	28 419
06	172 112	72 412	96 718	58 961	63 370	1 586	31 761	39 356	13 451	36 038
07	199 267	81 167	118 803	69 640	81 950	1 754	35 099	32 549	11 527	47 915
08	198 265	71 350	111 185	53 836	75 111	1 619	34 455	38 279	17 514	48 801
07 Nov	205 079	...	122 661	75 632	90 017	1 725	30 920	34 429	...	47 989
Dic	199 267	81 167	118 803	69 640	81 950	1 754	35 099	32 549	11 527	47 915
08 Ene	201 672	...	120 681	75 064	87 288	1 799	31 594	33 373	...	47 618
Feb	219 334	...	128 811	83 692	92 726	1 807	34 278	42 985	...	47 538
Mar	204 653	84 655	118 516	69 369	86 307	1 763	30 445	40 221	15 287	45 916
Abr	202 278	...	116 641	66 767	83 942	1 776	30 890	39 073	...	46 564
May	206 631	...	119 535	68 175	85 415	1 823	32 264	39 686	...	47 411
Jun	212 305	87 907	125 388	72 347	93 045	1 836	30 457	40 083	15 561	46 834
Jul	214 709	...	127 100	69 590	92 661	1 853	32 537	40 599	...	47 011
Ago	214 279	...	127 017	65 984	91 765	1 931	33 271	40 261	...	47 001
Sep	218 042	80 710	131 349	64 922	93 833	1 978	35 488	39 768	15 788	46 926
Oct	222 777	...	132 685	62 989	95 136	2 136	35 397	40 074	...	50 018
Nov	213 441	...	122 916	56 053	85 335	2 162	35 403	40 616	...	49 908
Dic	198 265	71 350	111 185	53 836	75 111	1 619	34 455	38 279	17 514	48 801
09 Ene	P 217 019	...	126 921	65 351	89 454	1 677	35 790	38 586	...	51 513

8. OTRAS INSTITUCIONES FINANCIERAS MONETARIAS
B) Balance agregado

8.13 Pasivo. Resto del mundo y rúbricas no clasificadas: total y algunos detalles

Millones de euros

	Resto del mundo. Depósitos									Rúbricas no clasif.:(pas.,exc.dptos. y part. de FMM)					
	Del cual		Bancos					AAPP	Otros sectores residentes	Total	Euros	Hasta 2 años	Valores disti. de acciones y parti.		Total otros pasivos
	Total	Euros	Total	Vista	Plazo hasta dos años	A plazo más de dos años	Cesione temporales						Total	Euros	
								1	2	3	4	5			6
04	179 116	93 948	98 208	...	86 099	4 532	7 577	13 316	67 592	417 660	226 716	55 267	178 404	168 755	92 630
05	204 078	106 560	133 387	39 336	65 973	5 728	22 350	16 039	54 652	556 636	298 402	67 965	257 896	243 601	132 137
06	195 656	95 980	131 633	40 392	73 508	8 056	9 677	16 371	47 653	695 823	332 218	75 851	352 634	332 112	162 203
07	211 596	101 771	151 238	26 318	105 007	7 471	12 442	16 559	43 799	837 527	395 035	116 608	426 416	395 035	204 823
07	269 863	138 070	213 591	24 335	165 295	12 277	11 684	556	55 716	898 657	397 339	85 596	398 626	369 120	257 637
07 Nov	215 749	103 529	157 267	25 917	110 775	7 210	13 365	15 119	43 363	848 939	393 592	115 054	425 969	393 592	216 961
07 Dic	211 596	101 771	151 238	26 318	105 007	7 471	12 442	16 559	43 799	837 527	395 035	116 608	426 416	395 035	204 823
08 Ene	220 647	115 074	164 811	24 445	116 389	6 971	17 007	15 392	40 443	843 805	426 315	113 879	424 585	391 332	207 692
08 Feb	255 190	133 338	201 548	24 083	142 304	7 076	28 085	15 516	38 126	841 868	427 030	113 736	423 863	390 982	205 975
08 Mar	263 588	140 843	207 627	23 247	151 102	7 122	26 157	15 703	40 258	835 792	421 518	107 018	414 943	384 248	210 994
08 Abr	268 398	139 428	211 733	23 582	161 207	7 331	19 613	15 509	41 156	838 993	422 440	107 254	419 647	385 978	211 791
08 May	267 278	140 376	208 321	25 262	159 007	7 130	16 921	15 412	43 545	855 638	435 411	119 080	435 228	400 447	215 285
08 Jun	267 621	145 048	204 956	27 841	150 230	10 502	16 383	17 863	44 802	873 214	437 967	124 664	437 962	403 931	233 929
08 Jul	268 918	145 939	206 876	26 667	150 117	10 092	20 000	17 228	44 815	889 734	436 682	123 107	437 520	404 159	245 590
08 Ago	269 053	143 528	207 914	25 264	150 460	10 925	21 265	17 145	43 995	878 239	434 954	120 083	435 177	402 896	231 572
08 Sep	271 425	141 844	211 301	27 046	154 199	11 125	18 931	17 032	43 092	875 916	424 593	111 340	425 632	393 899	236 752
08 Oct	294 318	152 160	230 869	33 172	166 855	13 341	17 502	15 128	48 320	866 952	407 984	102 108	412 742	378 875	232 685
08 Nov	292 522	144 835	227 035	28 107	173 271	12 288	13 369	16 067	49 421	885 974	401 828	97 126	406 360	373 412	248 022
08 Dic	269 863	138 070	213 591	24 335	165 295	12 277	11 684	556	55 716	898 657	397 339	85 596	398 626	369 120	257 637
09 Ene	P 290 517	153 820	227 122	25 530	176 651	11 541	13 401	489	62 905	908 817	398 359	84 550	403 287	369 991	260 698

Véanse notas al final del capítulo

8. OTRAS INSTITUCIONES FINANCIERAS MONETARIAS

C) Detalles del activo y del pasivo

8.21 Préstamos y créditos de las OIFM a las AAPP residentes en España, por instituciones.

Millones de euros

	Total OIFM (a)	Entidades de crédito	Bancos, Cajas de ahorros y Cooperativas de crédito				EFC	I.C.O	Fondos del mercado monetario
			Total	Bancos	Cajas de ahorros	Cooperativas de crédito			
1=2+9	2=3+7+8	3=4 a 6	4	5	6	7	8	9	
04	37 644	37 644	33 837	20 696	12 590	552	2 721	1 085	-
05	40 894	40 894	37 127	23 133	13 449	545	2 441	1 326	-
06	41 185	41 185	37 910	23 695	13 668	547	2 047	1 228	-
07	42 737	42 737	38 676	23 824	14 245	607	2 975	1 086	-
08	52 772	52 772	47 565	28 750	18 024	792	3 875	1 332	-
07 Oct	40 685	40 685	37 480	23 375	13 522	583	1 972	1 233	-
Nov	40 802	40 802	37 610	23 562	13 425	623	1 977	1 214	-
Dic	42 737	42 737	38 676	23 824	14 245	607	2 975	1 086	-
08 Ene	41 438	41 438	38 086	23 820	13 699	567	2 314	1 039	-
Feb	42 796	42 792	39 397	24 538	14 286	573	2 358	1 036	5
Mar	43 497	43 497	39 726	24 450	14 672	604	2 711	1 060	-
Abr	44 550	44 547	40 596	24 882	15 116	598	2 863	1 089	3
May	45 641	45 637	41 444	25 626	15 219	598	3 092	1 101	4
Jun	47 176	47 176	42 791	26 464	15 645	682	3 273	1 112	-
Jul	45 367	45 367	41 357	26 209	14 512	636	2 870	1 140	-
Ago	44 934	44 934	40 910	25 768	14 507	635	2 888	1 137	-
Sep	46 090	46 090	41 837	26 105	15 097	636	3 113	1 139	-
Oct	46 288	46 288	42 128	26 204	15 274	651	3 019	1 140	-
Nov	47 285	47 285	42 926	27 141	15 029	756	3 192	1 167	-
Dic	52 772	52 772	47 565	28 750	18 024	792	3 875	1 332	-
09 Ene P	52 747	52 747	47 620	28 613	18 244	763	3 739	1 388	-

Véanse notas al final del capítulo

8. OTRAS INSTITUCIONES FINANCIERAS MONETARIAS

C) Detalles del activo y del pasivo

8.22 Préstamos y créditos de las OIFM a otros sectores residentes en España, por instituciones.

Millones de euros

	Total OIFM (a)	Entidades de crédito	Bancos, Cajas de ahorros y Cooperativas de crédito				EFC	ICO	Fondos del mercado monetario
			Total	Bancos	Cajas de ahorros	Cooperativas de crédito			
1=2+9	2=3+7+8	3=4 a 6	4	5	6	7	8	9	
04	945 033	944 988	900 368	419 106	431 890	49 372	38 697	5 923	45
05	1 201 871	1 201 825	1 147 520	528 642	554 455	64 423	48 297	6 008	46
06	1 507 747	1 507 747	1 445 065	657 776	709 395	77 894	54 931	7 751	-
07	1 759 158	1 759 158	1 691 729	768 116	832 866	90 748	56 576	10 852	-
08	1 871 342	1 871 340	1 797 115	812 316	889 076	95 722	59 026	15 200	2
07 Oct	1 724 511	1 724 511	1 661 755	753 880	819 352	88 523	52 105	10 651	-
Nov	1 746 526	1 746 526	1 682 575	762 303	830 452	89 821	53 255	10 696	-
Dic	1 759 158	1 759 158	1 691 729	768 116	832 866	90 748	56 576	10 852	-
08 Ene	1 766 497	1 766 388	1 699 483	769 808	838 430	91 245	55 697	11 208	108
Feb	1 776 882	1 776 840	1 709 850	774 773	843 787	91 290	55 565	11 424	42
Mar	1 792 374	1 792 335	1 724 452	782 666	850 010	91 777	56 077	11 806	39
Abr	1 801 786	1 801 766	1 733 188	785 260	855 296	92 632	56 589	11 989	19
May	1 813 393	1 813 381	1 743 844	790 099	860 494	93 252	57 537	12 000	11
Jun	1 837 487	1 837 481	1 766 438	800 931	871 427	94 081	58 349	12 694	6
Jul	1 841 846	1 841 832	1 769 855	802 389	872 782	94 684	58 926	13 051	13
Ago	1 842 003	1 841 985	1 770 516	800 194	875 407	94 915	58 074	13 395	18
Sep	1 851 858	1 851 843	1 779 585	805 342	879 212	95 031	58 183	14 074	15
Oct	1 860 532	1 860 510	1 788 236	810 272	882 554	95 410	57 637	14 638	22
Nov	1 867 270	1 867 267	1 794 840	810 411	888 437	95 993	57 589	14 838	3
Dic	1 871 342	1 871 340	1 797 115	812 316	889 076	95 722	59 026	15 200	2
09 Ene P	1 866 109	1 866 084	1 792 413	809 995	886 626	95 792	58 098	15 573	25

Véanse notas al final del capítulo

8. OTRAS INSTITUCIONES FINANCIERAS MONETARIAS
C) Detalles del activo y del pasivo

8.23 Depósitos en las OIFM de las AAPP
residentes en España, por instituciones.

Millones de euros

	Total OIFM (a)	Entidades de crédito	Bancos, Cajas de ahorros y Cooperativas de crédito				EFC	ICO	Fondos del mercado monetario
			Total	Bancos	Cajas de ahorros	Cooperativas de crédito			
1=2+9	2=3+7+8	3=4 a 6	4	5	6	7	8	9	
04	42 334	42 334	41 979	22 797	18 000	1 182	2	354	-
05	55 304	55 304	54 959	28 451	24 425	2 083	4	341	-
06	66 715	66 715	65 790	29 175	33 851	2 764	6	918	-
07	75 220	75 220	74 471	31 866	39 493	3 112	8	741	-
08	75 996	75 996	75 000	33 731	37 934	3 335	10	986	-
07 Oct	80 032	80 032	79 193	36 700	39 638	2 855	8	831	-
Nov	85 696	85 696	84 897	36 529	45 090	3 278	8	791	-
Dic	75 220	75 220	74 471	31 866	39 493	3 112	8	741	-
08 Ene	61 937	61 937	60 897	25 002	33 174	2 722	8	1 031	-
Feb	69 519	69 519	68 487	32 098	33 646	2 743	8	1 024	-
Mar	64 594	64 594	63 612	27 284	33 943	2 385	9	973	-
Abr	71 699	71 699	70 817	37 357	30 935	2 525	9	873	-
May	68 914	68 914	68 133	31 337	34 418	2 377	9	773	-
Jun	63 419	63 419	62 615	27 770	32 776	2 069	9	795	-
Jul	67 660	67 660	66 895	29 141	35 275	2 480	10	755	-
Ago	65 446	65 446	64 706	28 178	33 615	2 914	9	730	-
Sep	73 004	73 004	72 080	31 004	38 490	2 586	9	915	-
Oct	60 533	60 533	59 565	24 859	31 892	2 814	9	959	-
Nov	70 590	70 590	69 688	27 691	38 826	3 171	9	893	-
Dic	75 996	75 996	75 000	33 731	37 934	3 335	10	986	-
09 Ene P	79 361	79 361	78 423	34 775	40 532	3 116	10	928	-

Véanse notas al final del capítulo

8. OTRAS INSTITUCIONES FINANCIERAS MONETARIAS
C) Detalles del activo y del pasivo

8.24 Depósitos en las OIFM de otros sectores
residentes en España, por instituciones.

Millones de euros

	Total OIFM (a)	Entidades de crédito	Bancos, Cajas de ahorros y Cooperativas de crédito				EFC	ICO	Fondos del mercado monetario
			Total	Bancos	Cajas de ahorros	Cooperativas de crédito			
1=2+9	2=3+7+8	3=4 a 6	4	5	6	7	8	9	
04	719 505	719 505	717 962	276 293	391 585	50 084	298	1 245	-
05	914 877	914 877	913 058	368 321	482 374	62 363	599	1 220	-
06	1 144 133	1 144 133	1 142 130	473 895	592 445	75 790	739	1 264	-
07	1 322 173	1 322 173	1 319 342	553 522	682 645	83 176	946	1 885	-
08	1 579 989	1 579 989	1 575 174	678 739	802 956	93 480	3 254	1 560	-
07 Oct	1 283 914	1 283 914	1 279 069	541 619	657 161	80 288	923	3 923	-
Nov	1 301 225	1 301 225	1 298 591	546 102	671 021	81 468	914	1 720	-
Dic	1 322 173	1 322 173	1 319 342	553 522	682 645	83 176	946	1 885	-
08 Ene	1 312 720	1 312 720	1 309 723	544 781	681 907	83 036	948	2 050	-
Feb	1 316 817	1 316 817	1 313 663	542 576	687 762	83 325	922	2 232	-
Mar	1 333 980	1 333 980	1 330 362	547 679	698 642	84 042	937	2 681	-
Abr	1 331 919	1 331 919	1 327 849	545 321	698 521	84 006	920	3 151	-
May	1 341 681	1 341 681	1 339 255	549 472	705 049	84 734	877	1 550	-
Jun	1 378 150	1 378 150	1 375 440	571 801	718 087	85 552	932	1 778	-
Jul	1 379 053	1 379 053	1 375 653	574 183	715 920	85 551	1 384	2 016	-
Ago	1 393 178	1 393 178	1 389 262	579 760	723 854	85 648	1 735	2 180	-
Sep	1 396 479	1 396 479	1 392 240	581 217	725 578	85 446	1 717	2 523	-
Oct	1 394 603	1 394 603	1 390 011	581 215	725 116	83 680	1 644	2 948	-
Nov	1 402 656	1 402 656	1 399 921	585 264	730 627	84 030	1 347	1 388	-
Dic	1 579 989	1 579 989	1 575 174	678 739	802 956	93 480	3 254	1 560	-
09 Ene P	1 564 033	1 564 033	1 559 173	671 316	794 669	93 188	3 076	1 784	-

Véanse notas al final del capítulo

8. OTRAS INSTITUCIONES FINANCIERAS MONETARIAS
C) Detalles del activo y del pasivo
8.25 Préstamos y créditos concedidos por, y depósitos en, las OIFM, de las AAPP, por subsectores.

Millones de euros

	Préstamos y Créditos					Depósitos				
	Total	Adminis- tración central	CCAA	CCLL	Adminis- traciones de Seguridad social	Total	Admini- stración central	CCAA	CCLL	Adminis- tración de Seguridad Social
	1=2a5	2	3	4	5	6=7a10	7	8	9	10
06	41 185	3 103	15 346	22 461	275	66 715	23 038	21 093	18 338	4 246
07	42 737	1 735	16 815	24 006	181	75 220	26 730	24 158	18 499	5 832
06 II	40 349	2 382	15 514	22 078	376	49 668	18 629	12 551	14 611	3 877
06 III	38 829	2 711	13 928	21 926	263	64 490	25 917	17 439	16 314	4 819
06 IV	41 185	3 103	15 346	22 461	275	66 715	23 038	21 093	18 338	4 246
07 I	40 871	2 764	15 108	22 722	277	72 857	34 446	17 047	16 890	4 474
07 II	42 572	2 454	15 838	23 736	544	69 270	32 239	15 932	16 550	4 549
07 III	40 920	2 314	14 693	23 734	179	79 377	32 519	25 035	17 101	4 723
07 IV	42 737	1 735	16 815	24 006	181	75 220	26 730	24 158	18 499	5 832
08 I	43 497	1 882	17 076	24 381	158	64 594	23 843	18 243	17 413	5 096
08 II	47 176	1 601	19 886	25 313	376	63 419	25 751	15 202	16 878	5 588
08 III	46 090	1 480	18 749	25 667	194	73 004	29 334	21 095	17 426	5 148
08 IV	52 772	1 842	23 629	27 108	194	75 996	35 610	18 052	17 415	4 919

8. OTRAS INSTITUCIONES FINANCIERAS MONETARIAS
C) Detalles del activo y del pasivo
8.26 Préstamos y créditos de las OIFM a otros sectores residentes en España, por subsectores.

Millones de euros

	Total (a)	Institu- ciones finan- cieras no mone- tarias	Empresas de segu- ros y fondos de pensiones	Sociedades no financieras. ISFLSH y Hogares						
				Total	Socieda- des no finan- cieras	Hogares			ISPLSH	
						Total (b)	Adquisi- ción y re- habilita- ción de viviendas (c)	Consumo		Resto (d)
1=2+3+4	2	3	4=5+6	5	6=7+8	7	8	9	10	
04	945 033	11 885	3 431	929 718	449 372	476 639	333 825	62 269	80 544	3 707
05	1 201 871	6 876	3 835	1 191 161	572 649	613 846	445 972	77 126	90 748	4 666
06	1 507 747	10 741	3 257	1 493 748	746 908	741 136	544 389	92 082	104 666	5 704
07	1 759 158	22 034	3 707	1 733 416	892 990	834 337	618 212	103 375	112 751	6 089
07 Ago	1 684 149	11 464	4 989	1 667 696	853 391	808 434	600 026	98 713	109 696	5 871
07 Sep	1 705 177	14 562	4 666	1 685 948	866 884	812 958	604 623	98 259	110 075	6 106
07 Oct	1 724 511	19 177	5 445	1 699 888	871 922	822 072	610 298	100 380	111 394	5 894
07 Nov	1 746 526	18 757	5 508	1 722 261	881 646	834 674	616 007	102 660	116 007	5 941
07 Dic	1 759 158	22 034	3 707	1 733 416	892 990	834 337	618 212	103 375	112 751	6 089
08 Ene	1 766 497	19 297	3 733	1 743 466	899 514	837 855	621 580	103 323	112 951	6 027
08 Feb	1 776 882	19 632	4 644	1 752 606	903 895	842 881	625 964	103 847	113 070	5 805
08 Mar	1 792 374	22 775	4 734	1 764 865	912 005	847 056	630 161	103 830	113 065	5 804
08 Abr	1 801 786	21 365	4 085	1 776 335	916 709	853 793	634 956	104 221	114 615	5 833
08 May	1 813 393	21 443	5 200	1 786 749	921 539	859 428	638 510	105 435	115 483	5 782
08 Jun	1 837 487	27 573	5 893	1 804 021	929 562	868 506	640 247	106 147	122 113	5 952
08 Jul	1 841 846	22 253	6 041	1 813 552	938 744	868 738	643 361	106 374	119 003	6 070
08 Ago	1 842 003	22 375	7 278	1 812 350	937 182	869 122	645 099	105 337	118 685	6 046
08 Sep	1 851 858	23 648	7 478	1 820 732	944 464	870 205	646 761	104 332	119 112	6 063
08 Oct	1 860 532	23 776	7 019	1 829 737	950 700	872 797	648 755	104 246	119 796	6 239
08 Nov	1 867 270	24 072	7 755	1 835 443	950 507	878 700	650 170	103 675	124 855	6 235
08 Dic	1 871 342	30 676	8 168	1 832 499	952 070	874 337	649 849	102 331	122 157	6 091
09 Ene	1 866 109	28 677	5 375	1 832 057	952 357	874 111	651 200	101 418	121 492	5 590

Véanse notas al final del capítulo

8. OTRAS INSTITUCIONES FINANCIERAS MONETARIAS
C) Detalles del activo y del pasivo

8.27 Detalle de los préstamos y créditos concedidos por las OIFM a los hogares.

Millones de euros

	Total (a)	Adquisición de vivienda			Otras finalidades										Promo- toria: Adqui- sición y reha- bili- tación de vi- vienda (g)
		Total (b)	Con ga- rantía hipote- caria sobre vivien- da (b)	Sin ga- rantía hipote- caria sobre vivien- da (b)	Total	Finan- ciación activi- dades produc- tivas	Total	Resto							
								Por garantías	Por finalidades				Resto		
									Con ga- rantía hipote. sobre vivien- da (c)	Sin ga- rantía hipote. sobre vivien- da (d)	Rehabi- lita- ción de vi- vienda (e)	Consumo			
1=2+5	2=3+4	3	4	5=6+7	6	7=8+9	8	9	10	11=12+	12	13	14	15	
00	276 242	169 280	160 819	8 461	106 963	32 405	74 558	7 372	48 498	26 885	21 613	18 688	176 652
01	309 033	197 192	189 362	7 830	111 841	27 244	84 597	8 598	48 739	33 076	15 662	27 260	205 790
02	351 142	224 830	215 793	9 036	126 312	31 088	95 224	10 256	53 733	34 741	18 992	31 235	235 086
03	405 637	263 192	253 773	9 419	142 445	33 625	108 821	12 766	55 529	35 136	20 393	40 526	275 958
04	476 639	317 268	307 766	9 503	159 371	35 196	124 175	16 557	62 269	38 379	23 890	45 348	333 825
05 //	554 230	375 523	364 938	10 585	178 707	37 846	140 861	22 317	118 544	19 466	69 367	42 531	26 836	52 028	394 989
05 ///	578 702	398 498	387 270	11 228	180 205	37 357	142 848	22 378	120 470	20 534	72 308	44 644	27 664	50 006	419 032
05 IV	613 846	424 238	412 549	11 689	189 608	37 593	152 015	25 834	126 182	21 734	77 126	45 928	31 198	53 156	445 972
06 /	644 296	449 246	436 935	12 311	195 050	39 418	155 632	31 992	123 640	22 720	79 556	46 320	33 236	53 356	471 966
06 //	684 370	474 404	461 453	12 951	209 966	41 672	168 294	36 738	131 556	23 844	84 154	49 161	34 994	60 296	498 248
06 ///	707 564	494 739	481 103	13 636	212 825	40 592	172 234	35 034	137 199	24 391	87 468	50 552	36 917	60 374	519 130
06 IV	741 136	519 244	504 793	14 451	221 892	40 842	181 050	35 392	145 658	25 144	92 082	51 461	40 621	63 824	544 389
07 /	767 763	540 541	526 750	13 792	227 222	41 585	185 638	33 871	151 766	25 800	93 753	52 713	41 040	66 085	566 341
07 //	798 371	562 101	546 832	15 270	236 270	43 645	192 625	37 518	155 107	26 593	97 141	53 898	43 243	68 892	588 694
07 ///	812 958	577 337	562 032	15 304	235 621	44 761	190 860	38 455	152 405	27 286	98 259	54 035	44 224	65 314	604 623
07 IV	834 337	590 600	575 393	15 207	243 737	45 088	198 650	40 739	157 910	27 611	103 375	56 576	46 799	67 663	618 212
08 /	847 056	601 958	586 698	15 260	245 098	44 798	200 300	42 366	157 935	28 203	103 830	57 357	46 473	68 267	630 161
08 //	868 506	611 447	596 241	15 206	257 059	51 432	205 627	44 106	161 521	28 800	106 147	57 726	48 421	70 680	640 247
08 ///	869 760	617 904	602 618	15 286	251 855	53 008	198 848	42 706	156 142	28 857	103 832	55 859	47 973	66 159	646 761

Véanse notas al final del capítulo

8. OTRAS INSTITUCIONES FINANCIERAS MONETARIAS
C) Detalles del activo y del pasivo

8.28 Depósitos en las OIFM de otros sectores residentes en España, por subsectores.

Millones de euros

	Total	Instituciones financieras no monetarias			Empresas de seguros	Sociedades no financieras, ISFLSH y Hogares				
		Total	Institu- ciones de inver- sion colecti- va excepto FMM	Resto		Total	Socie- dades no finan- cieras	ISFLSH y Hogares		
								Total	ISFLSH	Hogares
1=2+5+6	2=3+4	3	4	5	6=7+8	7	8=9+10	9	10	
04	719 505	114 582	32 448	82 134	31 198	573 725	136 920	436 805	10 642	426 164
05	914 877	242 148	34 454	207 694	32 520	640 210	163 108	477 102	12 095	465 006
06	1 144 133	364 203	46 264	317 939	37 273	742 658	191 713	550 945	13 844	537 101
07	1 322 173	465 350	49 740	415 610	44 554	812 269	204 140	608 130	16 031	592 099
08	1 579 989	627 849	40 709	587 140	54 706	897 434	213 647	683 786	18 451	665 335
07 Oct	1 283 914	459 859	50 648	409 210	42 140	781 915	192 043	589 872	15 331	574 541
07 Nov	1 301 225	465 409	49 310	416 099	41 877	793 940	197 947	595 993	15 855	580 138
07 Dic	1 322 173	465 350	49 740	415 610	44 554	812 269	204 140	608 130	16 031	592 099
08 Ene	1 312 720	454 698	47 475	407 223	46 503	811 519	196 753	614 766	17 006	597 761
08 Feb	1 316 817	449 528	44 324	405 204	45 950	821 340	198 868	622 471	17 295	605 176
08 Mar	1 333 980	459 851	45 242	414 609	46 283	827 845	200 359	627 486	16 880	610 606
08 Abr	1 331 919	459 162	43 379	415 783	44 169	828 589	198 027	630 562	16 729	613 833
08 May	1 341 681	454 871	40 773	414 098	46 672	840 138	201 659	638 479	16 733	621 747
08 Jun	1 378 150	472 746	38 232	434 514	45 832	859 573	210 305	649 268	16 892	632 377
08 Jul	1 379 053	473 488	36 726	436 763	46 828	858 737	200 629	658 108	17 403	640 706
08 Ago	1 393 178	477 980	37 766	440 214	49 082	866 116	204 904	661 212	17 771	643 442
08 Sep	1 396 479	474 015	38 563	435 451	50 641	871 824	210 843	660 982	17 468	643 513
08 Oct	1 394 603	477 823	40 650	437 173	51 074	865 706	205 263	660 443	17 475	642 968
08 Nov	1 402 656	470 837	40 106	430 731	50 790	881 029	208 793	672 236	17 879	654 357
08 Dic	1 579 989	627 849	40 709	587 140	54 706	897 434	213 647	683 786	18 451	665 335
09 Ene	P 1 564 033	626 703	41 569	585 134	52 310	885 019	202 821	682 199	18 265	663 934

8. OTRAS INSTITUCIONES FINANCIERAS MONETARIAS

C) Detalles del activo y del pasivo

8.29 Depósitos en las OIFM de sociedades no financieras y hogares e ISFLSH residentes en España, por naturaleza.

Millones de euros

	Sociedades no financieras, hogares e ISFLSH					Hogares e ISFLSH				
	Total	Depósitos a la vista	Depósitos con preaviso (a)	Depósitos a plazo	Cesiones temporales	Total	Depósitos a la vista	Depósitos con preaviso (a)	Depósitos a plazo	Cesiones temporales
	1=2a5	2	3	4	5	6=7a10	7	8	9	10
04	573 725	168 389	156 983	223 990	24 364	436 805	84 895	153 878	192 379	5 653
05	640 210	371 076	0	247 593	21 541	477 102	265 483	0	206 344	5 275
06	742 658	415 337	6	303 978	23 338	550 945	288 737	0	255 536	6 672
07	812 269	398 424	19	394 617	19 209	608 130	275 382	0	328 041	4 707
08	897 434	381 706	20	495 587	20 121	683 786	267 914	-	411 428	4 444
07 Oct	781 915	387 977	17	374 865	19 057	589 872	272 718	0	311 794	5 360
Nov	793 940	390 555	18	384 788	18 579	595 993	271 663	0	319 284	5 046
Dic	812 269	398 424	19	394 617	19 209	608 130	275 382	0	328 041	4 707
08 Ene	811 519	385 926	21	407 427	18 145	614 766	270 570	0	339 786	4 409
Feb	821 340	383 832	22	419 542	17 944	622 471	269 285	-	348 835	4 351
Mar	827 845	384 089	23	425 259	18 474	627 486	270 348	-	353 028	4 110
Abr	828 589	374 877	23	437 845	15 843	630 562	265 584	-	361 094	3 883
May	840 138	381 253	22	443 558	15 305	638 479	269 275	-	365 561	3 644
Jun	859 573	391 252	23	451 100	17 198	649 268	275 080	-	370 765	3 423
Jul	858 737	383 084	24	459 446	16 183	658 108	273 744	-	380 931	3 433
Ago	866 116	382 913	24	467 195	15 984	661 212	270 649	-	387 001	3 561
Sep	871 824	384 180	21	470 131	17 492	660 982	266 200	-	391 075	3 707
Oct	865 706	366 948	21	477 901	20 836	660 443	259 169	-	396 576	4 698
Nov	881 029	377 441	22	483 989	19 577	672 236	264 583	-	403 330	4 323
Dic	897 434	381 706	20	495 587	20 121	683 786	267 914	-	411 428	4 444
09 Ene	P 885 019	375 280	20	493 253	16 466	682 199	267 174	-	411 153	3 872

Véanse notas al final del capítulo

8. OTRAS INSTITUCIONES FINANCIERAS MONETARIAS

C) Detalles del activo y del pasivo

8.30 Depósitos en las OIFM de sociedades no financieras, hogares e ISFLSH residentes en España, por naturaleza. Detalle.

Millones de euros

	Sociedades no financieras					Hogares					ISFLSH				
	Total	Depósitos a la vista	Depósitos con preaviso (a)	Depósitos a plazo	Cesiones temporales	Total	Depósitos a la vista	Depósitos con preaviso (a)	Depósitos a plazo	Cesiones temporales	Total	Depósitos a la vista	Depósitos con preaviso (a)	Depósitos a plazo	Cesiones temporales
	1=2a5	2	3	4	5	6=7a10	7	8	9	10	11=12A	12	13	14	15
04	136 920	83 493	3 105	31 611	18 711	426 164	78 711	152 814	190 111	4 527	10 642	6 184	1 064	2 268	1 125
05	163 108	105 593	0	41 249	16 266	465 006	257 453	0	203 443	4 110	12 095	8 030	-	2 901	1 165
06	191 713	126 600	5	48 442	16 666	537 101	279 816	0	251 777	5 508	13 844	8 921	-	3 759	1 164
07	204 140	123 042	19	66 576	14 502	592 099	265 895	0	322 324	3 880	16 031	9 486	-	5 718	827
08	213 647	113 792	20	84 159	15 677	665 335	257 599	-	404 224	3 512	18 451	10 315	-	7 204	932
07 Oct	192 043	115 259	17	63 070	13 697	574 541	263 303	0	306 601	4 637	15 331	9 415	-	5 194	723
Nov	197 947	118 892	18	65 504	13 533	580 138	262 037	0	313 814	4 288	15 855	9 626	-	5 471	758
Dic	204 140	123 042	19	66 576	14 502	592 099	265 895	0	322 324	3 880	16 031	9 486	-	5 718	827
08 Ene	196 753	115 356	21	67 641	13 736	597 761	260 549	0	333 767	3 445	17 006	10 022	-	6 020	964
Feb	198 868	114 547	22	70 707	13 592	605 176	259 364	-	342 532	3 280	17 295	9 921	-	6 303	1 071
Mar	200 359	113 740	23	72 231	14 364	610 606	260 563	-	346 692	3 351	16 880	9 786	-	6 336	759
Abr	198 027	109 292	23	76 751	11 960	613 833	256 219	-	354 456	3 158	16 729	9 366	-	6 638	726
May	201 659	111 978	22	77 998	11 661	621 747	259 865	-	358 944	2 938	16 733	9 411	-	6 616	706
Jun	210 305	116 172	23	80 335	13 775	632 377	265 572	-	364 031	2 773	16 892	9 508	-	6 734	650
Jul	200 629	109 340	24	78 515	12 750	640 706	264 288	-	373 606	2 812	17 403	9 456	-	7 325	621
Ago	204 904	112 264	24	80 194	12 422	643 442	260 864	-	379 665	2 912	17 771	9 785	-	7 336	649
Sep	210 843	117 980	21	79 056	13 785	643 513	256 554	-	383 908	3 052	17 468	9 646	-	7 167	656
Oct	205 263	107 778	21	81 326	16 138	642 968	249 543	-	389 398	4 028	17 475	9 627	-	7 178	670
Nov	208 793	112 858	22	80 659	15 254	654 357	254 511	-	396 150	3 695	17 879	10 071	-	7 180	628
Dic	213 647	113 792	20	84 159	15 677	665 335	257 599	-	404 224	3 512	18 451	10 315	-	7 204	932
09 Ene	P 202 821	108 106	20	82 100	12 595	663 934	256 960	-	403 978	2 996	18 265	10 214	-	7 175	876

Véanse notas al final del capítulo

8. OTRAS INSTITUCIONES FINANCIERAS MONETARIAS
C) Detalles del activo y del pasivo obtenidos de
los estados estadístico-contables de la zona del euro

8.31 Detalle por países de los
principales activos y pasivos

Datos referidos a Diciembre de 2008

Millones de euros

	Activo/Assets						Pasivo/Liabilities		
	Préstamos y créditos a IFMs/ Loans to MFIs	Préstamos y créditos a otros sectores/ Loans to other sectors	Valores distintos de acciones y participaciones de IFMs/ MFIs' securities other than shares	Valores distintos de acciones y participaciones de otros sectores/ Other sectors' securities other than shares	Participaciones en FMM/ Money market fund shares/units	Acciones y participaciones/ Shares and other equity	Depósitos de IFMs/ MFIs' deposits	Depósitos de otros sectores/ Other sectors' deposits	
	1	2	3	4	5	6	7	8	
ESPAÑA	272 140	1 924 112	56 945	354 199	340	92 738	321 508	1 655 679	SPAIN
OTROS PAISES DE LA UEM	116 820	25 500	14 686	35 129	-	30 923	198 692	36 193	OTHER EURO AREA COUNTRIES
Alemania	5 762	2 975	3 426	1 375	-	2 340	55 655	4 166	Germany
Austria	302	76	914	290	-	17	239	73	Austria
Bélgica	7 984	611	83	784	-	947	17 988	1 116	Belgium
Finlandia	426	25	257	508	-	47	1	50	Finland
Francia	26 410	4 752	3 742	5 678	-	941	59 270	4 856	France
Grecia	52	352	-	1 056	-	1	103	15	Greece
Holanda	13 890	5 711	1 175	5 958	-	21 016	19 887	10 722	Netherlands
Irlanda	641	2 832	1 434	3 844	-	1 095	5 862	12 119	Ireland
Italia	35 443	1 227	2 243	12 659	-	836	22 475	890	Italy
Luxemburgo	433	4 032	370	1 164	-	1 795	3 730	1 121	Luxembourg
Portugal	25 472	2 700	1 038	1 813	-	1 881	12 914	898	Portugal
Eslovenia	7	2	0	-	-	-	0	1	Slovenia
Chipre	0	196	3	-	-	-	541	13	Cyprus
Malta	0	9	-	-	-	8	27	152	Malta
OTROS PAISES DE LA UE	45 959	14 908	4 971	12 523	-	15 836	151 143	14 714	OTHER EU COUNTRIES
Dinamarca	251	100	323	33	-	3	1 618	54	Denmark
Reino Unido	44 254	13 874	4 325	11 862	-	15 598	149 075	14 040	United Kingdom
Suecia	395	202	316	208	-	17	206	425	Sweden
RESTO	1 059	732	7	421	-	218	244	195	REST
RESTO DEL MUNDO EX- CLUÍDA LA UE	29 152	21 166	4 815	15 544	-	32 965	62 448	41 558	REST OF THE WORLD, EXCLUDING EU
TOTAL	464 071	1 985 687	81 417	417 395	340	172 461	733 790	1 748 144	TOTAL

December 2008 Data

8.31 Main assets and liabilities
of other MFIS, by country

EUR millions

8.OTHER MONETARY FINANCIAL INSTITUTIONS
C) Assets and liabilities figures obtained
from the euro area statistical returns

8. OTRAS INSTITUCIONES FINANCIERAS MONETARIAS
C) Detalles del activo y del pasivo obtenidos de
los estados estadístico-contables de la zona del euro

8.32 Detalle por monedas de los
principales activos y pasivos

Datos referidos a Diciembre de 2008

Millones de euros

	Total/ Total	Euros/ Euros	Resto de monedas/Other currencies					
			Resto de monedas UE (no UME)/ Other UE currencies	\$ USA/ USD	Yenes/ JPY	Francos suizos/ SFR	Otras monedas/ Remaining currencies	
	1= 2 a 7	2	3	4	5	6	7	
POSICION FRENTE A RESIDENTES EN ESPAÑA								POSITION VIS-A-VIS RESIDENTS IN SPAIN
ACTIVO								ASSETS
Préstamos y créditos a otros sectores	924 112	899 066	2 651	11 522	8 368	2 385	120	Loans to other sectors
Valores dist.de accio.y partic.de IFM	56 945	56 561	350	34	-	-	-	MFIs' holdings of securities other than shares
Valores distintos de acciones y participaciones de otros sectores	354 199	353 705	3	491	-	-	-	Other sectors' holdings of securities other than shares
PASIVO								LIABILITIES
Depósitos de IFM	321 508	308 906	569	10 587	827	489	129	MFIs' deposits
Depósitos de otros sectores	655 679	618 891	10 683	23 220	1 633	115	1 138	Other sectors' deposits
POSICION FRENTE A RESIDENTES EN PAISES UEM (SIN INCLUIR ESPAÑA)								POSITION VIS-A-VIS OTHER EURO AREA COUNTRIES (EXCLUDING SPAIN)
ACTIVO								ASSETS
Préstamos y créditos a otros sectores	25 500	22 068	690	2 674	8	42	19	Loans to other sectors
Valores dist.de accio.y partic.de IFM	14 686	13 150	1 408	99	-	-	28	MFIs' holdings of securities other than shares
Valores distintos de acciones y participaciones de otros sectores	35 129	34 488	110	531	-	-	-	Other sectors' holdings of securities other than shares
PASIVO								LIABILITIES
Depósitos de IFM	198 692	178 943	7 845	9 810	696	1 160	236	MFIs' deposits
Depósitos de otros sectores	36 193	34 091	229	1 762	6	95	11	Other sectors' deposits
POSICION FRENTE A RESIDENTES EN EL RESTO DEL MUNDO								POSITION VIS-A-VIS REST OF THE WORLD
ACTIVO								ASSETS
Préstamos y créditos a IFM	75 111	34 311	6 673	26 445	3 537	1 092	3 054	Loans to MFIs
Préstamos y créditos a otros sectores	36 074	19 525	2 658	12 393	349	176	973	Loans to other sectors
Valores dist.de accio.y partic.de IFM	9 920	6 926	2 057	937	-	0	1	MFIs' holdings of securities other than shares
Valores distintos de acciones y participaciones de otros sectores	28 358	10 589	9 203	6 025	-	3	2 539	Other sectors' holdings of securities other than shares
PASIVO								LIABILITIES
Depósitos de IFM	213 591	104 563	32 084	72 595	2 566	1 350	432	MFIs' deposits
Depósitos de otros sectores	56 272	33 507	1 822	20 233	97	84	529	Other sectors' deposits
POSICION FRENTE A UNIDADES NO CLASIFICADAS POR RESIDENCIA								POSITION VIS-A-VIS UNITS NOT CLASSIFIED BY RESIDENCE
PASIVO								LIABILITIES
Valores emitidos distintos de accio.y partic.	398 626	369 120	5 993	16 431	1 264	1 078	4 741	Debt securities issued

December 2008 Data

Euro millions

8.32 Main assets and liabilities of other MFIs, by currency

8. OTHER MONETARY FINANCIAL INSTITUTIONS
C) Assets and liabilities figures obtained from the euro area statistical returns

8. OTRAS INSTITUCIONES FINANCIERAS MONETARIAS
D) Balances de los componentes de OIFM

8.D Balance de las entidades de crédito. Detalle por entidades (a)

Datos referidos a Enero de 2009

Millones de euros

	Entidades de crédito/ Credit institutions (8.41 a/ to 8.44)	Bancos/ Banks (8.51 a/ to 8.54)	Cajas de ahorros/ Savings banks (8.61 a/ to 8.64)	Cooperativas de crédito/ Credit co-operative banks (8.71 a/ to 8.74)	Establecimientos financieros de crédito/ Specialised credit institutions (8.81 a/ to 8.84)	Instituto de Crédito Oficial/ Official Credit Institute	
	B=C+D+ +E+F+G	C	D	E	F	G	
ACTIVO							ASSETS
1 A. RESIDENTES EN ESPAÑA	2 668 904	1 251 991	1 183 269	115 340	68 110	50 195	1 A. DOMESTIC
2 2. Préstamos y créditos	2 173 094	1 008 850	957 498	102 851	65 505	38 389	2 2. Loans
2e. Del cual: euros	2 140 871	985 596	950 206	102 731	65 397	36 941	2e. Of which: euro
4 IFM	254 263	170 242	52 629	6 296	3 667	21 428	4 MFIs
5 2e. Del cual: euros	248 667	167 713	49 742	6 192	3 666	21 353	5 2e. Of which: euro
6 Administraciones Públicas	52 747	28 613	18 244	763	3 739	1 388	6 General government
7 2e. Del cual: euros	52 707	28 573	18 244	763	3 739	1 388	7 2e. Of which: euro
8 Otros residentes	1 866 084	809 995	886 626	95 792	58 098	15 573	8 Other residents
9 2e. Del cual: euros	1 839 497	789 310	882 220	95 776	57 992	14 200	9 2e. Of which: euro
10 3. Valores distintos de acciones y participaciones	404 858	197 989	182 078	10 596	2 549	11 646	10 3. Securities other than shares
11 3e. Del cual: euros	403 892	197 226	181 875	10 596	2 549	11 646	11 3e. Of which: euro
12 IFM	50 927	30 161	15 462	682	86	4 536	12 MFIs
13 3e. Del cual: euros	50 516	29 780	15 433	682	86	4 536	13 3e. Of which: euro
14 Administraciones Públicas	102 247	45 019	55 784	1 161	284	-	14 General government
15 3e. Del cual: euros	102 127	44 898	55 784	1 161	284	-	15 3e. Of which: euro
16 Otros residentes	251 684	122 809	110 833	8 753	2 179	7 110	16 Other residents
17 3e. Del cual: euros	251 248	122 548	110 659	8 753	2 179	7 110	17 3e. Of which: euro
18 4. Participaciones en FMM	2	0	1	-	-	-	18 4. Money market fund shares/units
19 IFM	2	0	1	-	-	-	19 MFIs
20 4e. Del cual: euros	2	0	1	-	-	-	20 4e. Of which euro
21 5. Acciones y participaciones	90 950	45 151	43 691	1 892	56	160	21 5. Shares and other equity
22 IFM	14 682	12 015	2 246	421	0	-	22 MFIs
23 Otros residentes	76 268	33 135	41 445	1 471	56	160	23 Other residents
24 B. RESIDENTES EN OTROS PAISES DE LA ZONA DEL EURO	218 546	179 745	33 414	1 457	3 332	596	24 B. OTHER EURO AREA COUNTRIES
25 2. Préstamos y créditos	142 238	118 565	19 507	253	3 318	596	25 2. Loans
26 2e. Del cual: euros	129 878	108 502	17 404	253	3 308	411	26 2e. Of which: euro
27 IFM	116 285	101 245	11 880	122	2 965	73	27 MFIs
28 2e. Del cual: euros	107 555	93 537	10 869	122	2 954	73	28 2e. Of which: euro
29 Administraciones Públicas	101	-	101	-	-	-	29 General government
30 2e. Del cual: euros	101	-	101	-	-	-	30 2e. Of which: euro
31 Otros residentes	25 853	17 319	7 526	131	353	523	31 Other residents
32 3. Valores distintos de acciones y participaciones	45 671	32 872	11 832	967	-	-	32 3. Securities other than shares
33 3e. Del cual: euros	43 608	31 044	11 598	967	-	-	33 3e. Of which: euro
34 IFM	13 495	11 870	1 033	592	-	-	34 MFIs
35 3e. Del cual: euros	12 031	10 421	1 017	592	-	-	35 3e. Of which: euro
36 Administraciones Públicas	15 531	9 937	5 549	46	-	-	36 General government
37 3e. Del cual: euros	15 523	9 929	5 549	46	-	-	37 3e. Of which: euro
38 Otros residentes	16 645	11 066	5 250	329	-	-	38 Other residents
39 3e. Del cual: euros	16 054	10 693	5 032	329	-	-	39 3e. Of which: euro
40 4. Participaciones en FMM	3	3	-	-	-	-	40 4. Money market fund shares/units
41 IFM	3	3	-	-	-	-	41 MFIs
42 4e. Del cual: euros	3	3	-	-	-	-	42 4e. Of which euro
43 5. Acciones y participaciones	30 634	28 306	2 076	237	15	-	43 5. Shares and other equity
44 IFM	3 040	2 975	58	6	0	-	44 MFIs
45 Otros residentes	27 594	25 331	2 018	231	15	-	45 Other residents

January 2009 data

EUR millions

8.D Balance sheet of credit institutions by institutional grouping (a)

8. OTHER MONETARY FINANCIAL INSTITUTIONS
D) Balance sheet of the institutional groupings of other MFIs

Véanse notas al final del capítulo./ See notes at the end of the chapter.

8. OTRAS INSTITUCIONES FINANCIERAS MONETARIAS
D) Balances de los componentes de OIFM

8.D Balance de las entidades de crédito. Detalle por entidades (a)

Datos referidos a Enero de 2009

Millones de euros

	Entidades de crédito/ Credit institutions (8.41 a/ to 8.44)	Bancos/ Banks (8.51 a/ to 8.54)	Cajas de ahorros/ Savings banks (8.61 a/ to 8.64)	Cooperativas de crédito/ Credit co-operative banks (8.71 a/ to 8.74)	Establecimientos financieros de crédito/ Specialised credit institutions (8.81 a/ to 8.84)	Instituto de Crédito Oficial/ Official Credit Institute	
	B=C+D+ +E+F+G	C	D	E	F	G	
ACTIVO (continuación)							ASSETS (continued)
46 C. RESTO DEL MUNDO	215 899	184 295	28 694	891	559	1 459	46 C. REST OF THE WORLD
47 2. Préstamos y créditos	126 921	101 761	22 865	310	559	1 427	47 2. Loans
48 2e. Del cual: euros	65 351	51 363	13 000	291	559	...	48 2e. Of which: euro
49 3. Valores distintos de acciones y participaciones	37 465	31 585	5 307	543	-	30	49 3. Securities other than shares
50 3e. Del cual: euros	50 3e. Of which: euro
51 5. Acciones y participaciones	51 513	50 949	522	38	0	3	51 5. Shares and other equity
52 5e. Del cual: euros	-	-	-	-	-	-	52 5e. Of which: euro
53 D. SIN CLASIFICAR	290 377	191 102	85 958	5 569	2 449	172	53 D. UNCLASSIFIED
54 1. Efectivo (todas las monedas)	7 495	2 321	4 628	546	0	0	54 1. Cash (all currencies)
55 1e. Del cual: euros	7 345	2 252	4 552	541	0	0	55 1e. Of which: euro
56 6. Activo fijo	37 460	9 575	23 919	2 634	1 159	172	56 6. Fixed assets
57 7. Otros activos	245 423	179 206	57 411	2 389	1 290	...	57 7. Remaining assets
58 7e. Del cual: euros	58 7e. Of which: euro
59 TOTAL ACTIVO.	3 393 725	1 807 133	1 331 336	123 257	74 450	57 549	59 TOTAL ASSETS
60 e Euros	60 e Euro
61 x Monedas distintas del euro	61 x Other currencies
62 s/c Sin clasificar por monedas	282 882	188 781	81 331	5 023	2 448	...	62 n/c Not classified by currency

January 2009 data

EUR millions

8.D Balance sheet of credit institutions
by institutional grouping (a)

8. OTHER MONETARY FINANCIAL INSTITUTIONS
D) Balance sheet of the institutional groupings of other MFIs

Véanse notas al final del capítulo./ See notes at the end of the chapter.

8. OTRAS INSTITUCIONES FINANCIERAS MONETARIAS
D) Balances de los componentes de OIFM

8.D Balance de las entidades de crédito. Detalle por entidades (a)

Datos referidos a Enero de 2009

Millones de euros

	Entidades de crédito/ Credit institutions (8.41 a/ to 8.44)	Bancos/ Banks (8.51 a/ to 8.54)	Cajas de ahorros/ Savings banks (8.61 a/ to 8.64)	Cooperativas de crédito/ Credit co-operative banks (8.71 a/ to 8.74)	Establecimientos financieros de crédito/ Specialised credit institutions (8.81 a/ to 8.84)	Instituto de Crédito Oficial/ Official Credit Institute	
	B=C+D+ +E+F+G	C	D	E	F	G	
PASIVO							LIABILITIES
1 A. RESIDENTES EN ESPAÑA	1 955 821	864 063	934 589	103 416	50 787	2 967	1 A. DOMESTIC
2 9. Depósitos.	1 955 821	864 063	934 589	103 416	50 787	2 967	2 9. Deposits
3 9e. Del cual: euros	1 904 393	825 206	922 499	103 242	50 688	2 758	3 9e. Of which: euro
4 IFM	312 427	157 971	99 388	7 112	47 701	255	4 MFIs
5 9e. Del cual: euros	300 712	151 540	94 485	7 038	47 602	46	5 9e. Of which: euro
6 Administración Central	43 373	23 453	18 262	730	-	928	6 Central government
7 9e. Del cual: euros	43 360	23 440	18 262	730	-	928	7 9e. Of which: euro
8 Otras Administraciones Públicas	35 988	11 322	22 270	2 386	10	-	8 Other general government
9 9e. Del cual: euros	35 987	11 322	22 269	2 386	10	-	9 9e. Of which: euro
10 Otros residentes	1 564 033	671 316	794 669	93 188	3 076	1 784	10 Other residents
11 9e. Del cual: euros	1 524 335	638 905	787 482	93 088	3 076	1 784	11 9e. Of which: euro
12 10. Participaciones de los fondos del mercado monetario	-	-	-	-	-	-	12 10. Money markets fund shares/units
13 B. RESIDENTES EN OTROS PAÍSES DE LA ZONA DEL EURO	238 647	196 570	30 511	890	10 675	2	13 B. OTHER EURO AREA COUNTRIES
14 9. Depósitos	238 647	196 570	30 511	890	10 675	2	14 9. Deposits
15 9e. Del cual: euros	216 931	176 631	28 746	888	10 665	2	15 9e. Of which: euro
16 IFM	202 443	174 318	25 205	633	2 287	-	16 MFIs
17 9e. Del cual: euros	183 474	157 005	23 549	633	2 287	-	17 9e. Of which: euro
18 Administración Central	3	3	0	-	-	-	18 Central government
19 9e. Del cual: euros	2	2	0	-	-	-	19 9e. Of which: euro
20 Otras Administraciones Públicas	0	-	0	-	-	-	20 Other general government
21 9e. Del cual: euros	0	-	0	-	-	-	21 9e. Of which: euro
22 Otros residentes	36 200	22 249	5 306	256	8 387	2	22 Other residents
23 9e. Del cual: euros	33 455	19 624	5 197	255	8 377	2	23 9e. Of which: euro
24 10. Participaciones de los fondos del mercado monetario	-	-	-	-	-	-	24 10. Money markets fund shares/units
25 C. RESTO DEL MUNDO	290 517	261 384	26 597	427	1 045	1 063	25 C. REST OF THE WORLD
26 9. Depósitos (total)	290 517	261 384	26 597	427	1 045	1 063	26 9. Deposits (total)
27 9e. Del cual: euros	153 820	131 299	20 408	396	1 045	672	27 9e. Of which: euro
28 10. Participaciones de los fondos del mercado monetario	-	-	-	-	-	-	28 10. Money markets fund shares/units
29 D. SIN CLASIFICAR	908 741	485 116	339 639	18 525	11 943	42 150	29 D. UNCLASSIFIED
30 11. Valores distintos de acciones y participaciones.	403 287	173 566	183 552	3 315	704	42 150	30 11. Debts securities issued
31 11e. Del cual: euros	369 991	168 521	181 787	3 315	704	15 663	31 11e. In euro
32 Del cual: hasta dos años	76 684	36 240	36 733	927	614	2 170	32 Of which: up to two years
33 11x. Monedas distintas del euro	33 296	5 045	1 765	-	-	26 486	33 11x. In other currencies
34 Del cual: hasta dos años	7 866	3 545	708	-	-	3 613	34 Of which: up to two years
35 13. Capital y reservas	244 833	128 487	92 900	11 956	7 722	...	35 13. Capital and Reserves
36 14. Otros pasivos.	260 621	183 063	63 187	3 254	3 517	...	36 14. Remaining liabilities
37 14e. Del cual: euros	37 14e. Of which: euro
38 TOTAL PASIVO.	3 393 725	1 807 133	1 331 336	123 257	74 450	57 549	38 TOTAL LIABILITIES
39 e Euros	2 645 135	1 301 657	1 153 440	107 841	63 103	19 095	39 e Euro
40 x Monedas distintas del euro	243 136	193 926	21 809	206	108	38 454	40 x Other currencies
41 s/c Sin clasificar por monedas	505 454	311 550	156 087	15 210	11 239	...	41 n/c Not classified by currency

January 2009 data

8.D Balance sheet of credit institutions by institutional grouping (a)

EUR millions

8. OTHER MONETARY FINANCIAL INSTITUTIONS D) Balance sheet of the institutional groupings of other MFIs

Véanse notas al final del capítulo./ See notes at the end of the chapter.

8. OTRAS INSTITUCIONES FINANCIERAS MONETARIAS
D) Balance agregado de los componentes

8.41 Entidades de crédito
Activo: resumen

mm de euros

	Total	Por residencia				Por instrumentos							Por monedas		
		Residen- tes en España (a)	Residen- tes en otros países de la UEM	Resto del mundo	Rúbri- cas no clasif. por residen- cia del emisor	Prést- mos y crédi- tos	Valores distin- tos de accio- nes y parti- cipa- ciones	Parti- cipa- ción de FMM	Accio- nes y parti- cipa- ciones	Efecti- vo	Activo fijo	Otros activos no cla- sifica- dos	Euros	Monedas distin- tas del euro	Sin clasi- ficar
		2	3	4	5=10a12	6	7	8	9	10	11	12	13	14	15
07	2 945,3	2 336,7	217,9	199,3	191,3	2 302,5	267,9	-	183,6	8,5	30,7	152,1	2 607,6	154,9	182,8
08	3 380,9	2 678,1	218,9	197,0	286,9	2 440,5	481,5	0,0	171,9	9,0	36,9	241,0	2 930,6	172,4	277,9
07 Nov	2 925,5	2 287,8	235,2	205,1	197,4	2 276,4	266,3	-	185,5	7,3	30,0	160,1	190,1
Dic	2 945,3	2 336,7	217,9	199,3	191,3	2 302,5	267,9	-	183,6	8,5	30,7	152,1	2 607,6	154,9	182,8
08 Ene	2 921,7	2 289,8	245,0	200,2	186,7	2 296,7	257,6	0,0	180,7	7,6	30,8	148,2	179,0
Feb	2 972,1	2 303,6	252,7	217,8	198,0	2 324,2	271,6	0,0	178,3	7,1	31,1	159,8	190,9
Mar	2 966,5	2 337,0	221,5	203,1	204,9	2 307,8	276,5	0,0	177,4	7,7	31,4	165,7	2 611,7	157,7	197,1
Abr	2 998,7	2 358,6	240,2	200,7	199,2	2 333,8	278,0	0,0	187,7	7,7	31,8	159,7	191,5
May	3 027,4	2 371,6	244,7	205,0	206,1	2 355,9	281,8	0,0	183,5	7,3	32,0	166,8	198,8
Jun	3 090,3	2 414,3	244,9	210,6	220,6	2 400,0	293,3	0,0	176,5	7,6	32,7	180,2	2 712,0	165,4	212,9
Jul	3 112,8	2 425,7	261,4	213,1	212,6	2 409,5	297,5	0,0	193,3	8,0	33,2	171,3	204,6
Ago	3 122,7	2 419,4	273,6	212,7	216,9	2 422,6	292,8	0,0	190,4	7,8	33,7	175,4	209,1
Sep	3 141,4	2 441,2	256,3	216,5	227,3	2 435,1	289,5	0,0	189,4	7,5	34,1	185,7	2 736,9	184,6	219,8
Oct	3 188,2	2 476,0	235,8	221,4	255,0	2 461,3	296,2	0,0	175,6	7,6	34,9	212,5	247,4
Nov	3 214,3	2 486,6	234,8	212,1	280,8	2 444,3	314,6	0,0	174,6	7,4	35,7	237,7	273,4
Dic	3 380,9	2 678,1	218,9	197,0	286,9	2 440,5	481,5	0,0	171,9	9,0	36,9	241,0	2 930,6	172,4	277,9
09 Ene	P 3 393,7	2 668,9	218,5	215,9	290,4	2 442,3	488,0	0,0	173,1	7,5	37,5	245,4	282,9

Véanse notas al final del capítulo

8. OTRAS INSTITUCIONES FINANCIERAS MONETARIAS
D) Balance agregado de los componentes

8.42 Entidades de crédito
Pasivo: resumen

mm de euros

	Total	Por residencia				Por instrumentos					Por monedas		
		Resi- dentes en Es- paña (a)	Resi- dentes en otros países de la UEM	Resto del mundo	Rúbri- cas no clasifi- cadas por residen- cia del tenedor	Depósi- tos	Partici- paciones en fon- dos del mercado moneta- rio	Valores distin- tos de accio- nes y parti- cipa- ciones	Capital y reservas	Otros pasivos no cla- sifica- dos	Euros	Monedas distin- tas del euro	Sin clasi- ficar
		2	3	4	5=8a10	6	7	8	9	10	11	12	13
07	2 945,3	1 666,1	230,1	211,6	837,5	2 107,7	...	426,4	206,3	204,8	2 221,7	312,4	411,1
08	3 380,9	1 977,5	234,9	269,9	898,6	2 482,2	...	398,6	242,4	257,6	2 510,3	370,6	500,0
07 Nov	2 925,5	1 625,3	235,5	215,7	848,9	2 076,6	...	426,0	206,0	217,0	2 183,0	319,6	423,0
Dic	2 945,3	1 666,1	230,1	211,6	837,5	2 107,7	...	426,4	206,3	204,8	2 221,7	312,4	411,1
08 Ene	2 921,7	1 607,8	249,5	220,6	843,8	2 078,0	...	424,6	211,5	207,6	2 177,3	325,3	419,2
Feb	2 972,1	1 627,4	247,7	255,2	841,8	2 130,2	...	423,9	212,0	205,9	2 199,2	354,9	417,9
Mar	2 966,5	1 639,0	228,2	263,6	835,7	2 130,8	...	414,9	209,9	210,9	2 185,8	360,0	420,8
Abr	2 998,7	1 660,6	230,8	268,4	838,9	2 159,8	...	419,6	207,6	211,7	2 210,5	368,9	419,3
May	3 027,4	1 664,3	240,3	267,3	855,6	2 171,8	...	435,2	205,1	215,2	2 236,4	370,6	420,3
Jun	3 090,3	1 704,2	245,4	267,6	873,1	2 217,2	...	438,0	201,3	233,8	2 283,9	371,3	435,2
Jul	3 112,8	1 713,5	240,8	268,9	889,6	2 223,2	...	437,5	206,6	245,5	2 285,6	375,1	452,1
Ago	3 122,7	1 727,7	247,8	269,1	878,2	2 244,5	...	435,2	211,5	231,5	2 298,7	381,0	443,0
Sep	3 141,4	1 752,7	241,4	271,4	875,8	2 265,6	...	425,6	213,5	236,6	2 307,3	383,9	450,2
Oct	3 188,2	1 778,0	249,0	294,3	866,9	2 321,4	...	412,7	221,5	232,6	2 318,2	415,9	454,1
Nov	3 214,3	1 792,9	243,0	292,5	885,9	2 328,4	...	406,4	231,6	248,0	2 328,3	406,5	479,6
Dic	3 380,9	1 977,5	234,9	269,9	898,6	2 482,2	...	398,6	242,4	257,6	2 510,3	370,6	500,0
09 Ene	P 3 393,7	1 955,8	238,6	290,5	908,7	2 485,0	...	403,3	244,8	260,6	2 491,3	397,0	505,5

Véanse notas al final del capítulo

8. OTRAS INSTITUCIONES FINANCIERAS MONETARIAS
D) Balance agregado de los componentes

8.43 Entidades de crédito
Activo. Residentes en España

Millones de euros

	Préstamos y créditos										Valores distintos de acciones y participaciones	Participaciones de fondos del mercado monetario	Acciones y participaciones	
	Total		Del cual		Del cual		Del cual		Del cual					
	12+13 1=2+10+	2=4+6+8	3=5+7+9	4	5	6	7	8	9	10				11
07	2 336 740	2 048 013	2 026 111	246 119	240 165	42 737	42 724	1 759 158	1 743 222	186 941	186 088	-	101 786	
08	2 678 052	2 187 234	2 157 949	263 121	258 883	52 772	52 735	1 871 340	1 846 331	398 651	397 773	2	92 166	
07 Nov	2 287 842	2 000 558	1 975 399	213 230	205 599	40 802	40 782	1 746 526	1 729 018	183 849	183 130	-	103 436	
Dic	2 336 740	2 048 013	2 026 111	246 119	240 165	42 737	42 724	1 759 158	1 743 222	186 941	186 088	-	101 786	
08 Ene	2 289 836	2 007 561	1 983 673	199 735	193 123	41 438	41 424	1 766 388	1 749 126	182 542	181 700	6	99 727	
Feb	2 303 620	2 022 290	1 998 450	202 658	196 330	42 792	42 777	1 776 840	1 759 343	183 913	183 116	6	97 412	
Mar	2 337 020	2 049 795	2 026 526	213 963	207 849	43 497	43 481	1 792 335	1 775 196	188 889	188 093	9	98 327	
Abr	2 358 627	2 059 420	2 035 140	213 106	206 856	44 547	44 531	1 801 766	1 783 753	191 616	190 809	9	107 582	
May	2 371 563	2 074 360	2 051 039	215 342	209 606	45 637	45 620	1 813 381	1 795 813	195 118	194 269	9	102 076	
Jun	2 414 267	2 111 375	2 086 451	226 719	220 336	47 176	47 159	1 837 481	1 818 957	205 742	204 878	9	97 141	
Jul	2 425 705	2 117 442	2 091 496	230 243	223 550	45 367	45 344	1 841 832	1 822 602	209 481	208 590	7	98 775	
Ago	2 419 440	2 118 882	2 091 123	231 962	224 941	44 934	44 910	1 841 985	1 821 272	204 910	204 018	7	95 642	
Sep	2 441 214	2 143 082	2 113 062	245 149	239 157	46 090	46 045	1 851 843	1 827 860	202 841	201 969	4	95 288	
Oct	2 475 976	2 171 839	2 138 150	265 042	258 118	46 288	46 251	1 860 510	1 833 781	209 677	208 749	4	94 457	
Nov	2 486 631	2 163 102	2 130 580	248 549	242 946	47 285	47 242	1 867 267	1 840 392	229 473	228 586	4	94 053	
Dic	2 678 052	2 187 234	2 157 949	263 121	258 883	52 772	52 735	1 871 340	1 846 331	398 651	397 773	2	92 166	
09 Ene	P 2 668 904	2 173 093	2 140 871	254 263	248 667	52 747	52 707	1 866 084	1 839 497	404 858	403 892	2	90 950	

8. OTRAS INSTITUCIONES FINANCIERAS MONETARIAS
D) Balance agregado de los componentes

8.44 Entidades de crédito. Pasivo. Depósitos de los residentes en España: por sectores y detalle por instrumentos de los depósitos de otros sectores residentes

Millones de euros

	Por sectores													
	Total	IFM			AAPP		Otros sectores residentes							
		Total	Entidades de crédito y BE	Fondos del mercado monetario	Administración Central	Otras AAPP	Total	En euros					Monedas distintas euro	
								12+13 8=9+10+	A la vista	A plazo	Del cual			Con pre-aviso
1=2+5+6+7	2=3+4	3	4	5	6	7=8+14	9	10	11	12	13	14		
07	1 666 050	268 658	268 638	19	26 730	48 489	1 322 173	1 278 329	438 038	754 680	352 706	19	85 592	43 844
08	1 977 490	321 505	315 023	6 482	35 610	40 386	1 579 989	1 543 216	423 738	1 039 467	501 436	20	79 991	36 773
07 Nov	1 625 345	238 425	238 425	-	36 136	49 560	1 301 225	1 256 464	423 889	750 998	344 737	18	81 558	44 761
Dic	1 666 050	268 658	268 638	19	26 730	48 489	1 322 173	1 278 329	438 038	754 680	352 706	19	85 592	43 844
08 Ene	1 607 830	233 173	226 669	6 505	17 802	44 135	1 312 720	1 269 184	421 985	765 055	366 650	21	82 123	43 536
Feb	1 627 366	241 029	232 993	8 036	27 295	42 224	1 316 817	1 274 966	417 403	778 372	382 570	22	79 168	41 851
Mar	1 638 976	240 402	232 966	7 436	23 843	40 752	1 333 980	1 293 859	421 215	789 126	393 789	23	83 495	40 120
Abr	1 660 579	256 960	250 376	6 584	30 385	41 314	1 331 919	1 292 541	408 984	808 945	411 245	23	74 588	39 379
May	1 664 266	253 670	248 308	5 362	28 915	39 999	1 341 681	1 301 837	416 486	815 425	418 836	22	69 905	39 844
Jun	1 704 218	262 649	257 376	5 272	25 751	37 668	1 378 150	1 337 065	429 188	835 880	435 671	23	71 975	41 085
Jul	1 713 485	266 771	261 463	5 308	23 769	43 891	1 379 053	1 337 407	419 953	852 157	451 464	24	65 274	41 646
Ago	1 727 657	269 033	263 414	5 619	19 081	46 365	1 393 178	1 348 230	417 741	863 796	466 746	24	66 669	44 948
Sep	1 752 713	283 229	277 680	5 550	29 334	43 670	1 396 479	1 352 392	422 028	861 897	469 257	21	68 446	44 088
Oct	1 778 033	322 897	317 175	5 722	18 073	42 461	1 394 603	1 350 994	406 937	869 707	477 856	21	74 330	43 608
Nov	1 792 883	319 637	313 210	6 426	29 139	41 451	1 402 656	1 361 551	417 086	875 482	484 093	22	68 961	41 105
Dic	1 977 490	321 505	315 023	6 482	35 610	40 386	1 579 989	1 543 216	423 738	1 039 467	501 436	20	79 991	36 773
09 Ene	P 1 955 821	312 427	307 439	4 987	43 373	35 988	1 564 033	1 524 334	418 093	1 034 376	499 048	20	71 845	39 699

8. ENTIDADES DE CRÉDITO
D) Balances de los componentes de OIFM

8.E Apéndice al balance. Determinación de los pasivos
de las entidades de crédito sujetas a reservas mínimas (a),(b)

Datos referidos a Noviembre de 2008

Millones de euros

CONCEPTOS	Serie en cuadro y columna/ Time series in table and column	Entidades de crédito (Cuadro 8.C col.3)/ Credit institutions (Table 8.C col.3)	CONCEPTS
	1	2	
I. DEPÓSITOS EN LAS ENTIDADES DE CRÉDITO RESIDENTES, EXCEPTO LOS DE LAS ENTIDADES RESIDENTES EN LA ZONA EURO, BCNS Y BCE			I. DEPOSITS IN CREDIT INSTITUTIONS, EXCEPT OF EMU RESIDENTS CREDIT INSTITUTIONS, NCBs AND ECB
A. Sujetos a coeficiente de caja del 2 %	8.45/2	1 227 881	A. Subject to reserve ratio of 2 %
A.1. A la vista, a plazo hasta dos años y disponible con preaviso hasta dos años (9+13+18+22+27+29+30+33+35+36+40+42+43+46+48+49+60+64+69+73+78+80+81+84+86+87+91+93+94+97+99+100+106+110)	8.45/2	1 227 881	A.1. Overnight, with agreed maturity up to two years and redeemable at notice up to two years (9+13+18+22+27+29+30+33+35+36+40+42+43+46+48+49+60+64+69+73+78+80+81+84+86+87+91+93+94+97+99+100+106+110)
B. Sujetos a coeficiente de caja cero	-	578 890	B. Subject to zero reserve ratio
B.1. A plazo a más de dos años (10+14+19+23+28-29+34-35+41-42+47-48+61+65+70+74+79-80+85-86+92-93+98-99+107+111)	8.45/5	464 419	B.1. With agreed maturity over two years (10+14+19+23+28-29+34-35+41-42+47-48+61+65+70+74+79-80+85-86+92-93+98-99+107+111)
B.2. Disponible con preaviso a más de dos años (inexistente para las IFMs residentes)	-	-	B.2. Redeemable at notice over two years (it doesn't exist in residents MFIs)
B.3. Cesiones temporales (11+15+20+24+31+37+44+50+62+66+71+75+82+88+95+101+108+112)	8.45/7	114 471	B.3. Repos (11+15+20+24+31+37+44+50+62+66+71+75+82+88+95+101+108+112)
II. INSTRUMENTOS NEGOCIABLES EMITIDOS POR ENTIDADES DE CRÉDITO			II. NEGOTIABLE INSTRUMENTS ISSUED BY CREDIT INSTITUTIONS
A. Sujetos a coeficiente de caja del 2 %	8.45/3	67 988	A. Subject to reserve ratio of 2 %
A.1. Valores distintos de acciones y participaciones emitidos hasta dos años (neto) (70%(117+119))	8.45/3	67 988	A.1. Debt securities issued up to two year (net) (70%(117+119))
B. Sujetos a coeficiente de caja cero	8.45/6	309 234	B. Subject to zero reserve ratio
B.1. Valores distintos de acciones y participaciones emitidos a más de dos años (neto) (116-117+118-119)	8.45/6	309 234	B.1. Debt securities issued over two year (net) (116-117+118-119)

November 2008 data

8.E Appendix to Balance sheet. Determination of credit institutions' liabilities subject to minimum reserves (reserve base).

EUR millions

8.CREDIT INSTITUTIONS
D) Balance sheet of the institutional groupings of other MFIs

Véanse notas al final del capítulo./ See notes at the end of the chapter.

8. OTRAS INSTITUCIONES FINANCIERAS MONETARIAS
D) Balances de los componentes de OIFM

8.45 Pasivos computables en el coeficiente de reservas mínimas de la zona euro

Millones de euros

Información necesaria para el cálculo del requerimiento de reservas							
Pasivos computables con coeficiente positivo				Pasivos computables con coeficiente cero			
Total	Depósitos hasta dos años	Valores hasta dos años	Total	Depósitos a más de dos años	Valores a más de dos años	Cesiones temporales	
1	2	3	4	5	6	7	
03	637 847	616 088	21 759	365 092	161 538	87 403	116 150
04	709 894	671 207	38 687	438 924	200 540	123 137	115 247
05	826 583	779 007	47 576	622 603	306 926	189 930	125 213
06	968 474	915 378	53 096	797 029	409 009	276 783	110 726
07	1 123 559	1 041 934	81 625	909 325	480 183	309 809	118 713
07 Sep	1 078 486	999 411	79 075	912 359	467 150	317 003	127 635
Oct	1 091 955	1 008 736	83 219	914 483	480 358	309 323	124 218
Nov	1 104 414	1 023 890	80 524	921 841	485 535	310 915	124 794
Dic	1 123 559	1 041 934	81 625	909 325	480 183	309 809	118 713
08 Ene	1 128 231	1 048 516	79 715	897 845	474 612	310 706	111 896
Feb	1 159 373	1 079 758	79 615	915 388	470 251	310 127	134 384
Mar	1 175 827	1 100 914	74 912	912 793	468 450	307 876	135 848
Abr	1 191 872	1 116 794	75 078	910 054	470 504	311 393	127 538
May	1 215 049	1 131 692	83 356	905 311	468 259	316 147	120 283
Jun	1 244 526	1 157 262	87 264	909 162	476 225	313 299	119 015
Jul	1 256 397	1 170 222	86 175	902 605	475 215	314 413	112 343
Ago	1 271 030	1 186 972	84 058	897 767	471 209	315 094	110 850
Sep	1 276 770	1 198 867	77 903	899 429	465 176	314 293	119 355
Oct	1 283 296	1 211 820	71 475	892 354	468 489	310 934	112 335
Nov P	1 295 870	1 227 881	67 988	888 717	464 419	309 234	114 471

NOTAS A LOS CUADROS DEL CAPÍTULO 8. OTRAS INSTITUCIONES FINANCIERAS MONETARIAS

Cuadro 8.C

a. Fuente: CNMV. Las series históricas mensuales de las principales rúbricas se publican en el sitio web del Banco de España, www.bde.es, apartado: *Boletín Estadístico*, cuadros 8.91 y 8.92.

Cuadro 8.1

- Véase detalle en los cuadros 8.2 y 8.3.
- Véase detalle en los cuadros 8.41 a 8.44, que se difunden en la red, según el índice de esta publicación.
- Véanse detalles en los cuadros 8.51 a 8.92, que se difunden en la red, según el índice de esta publicación.

Cuadro 8.2

- Véase detalle en el cuadro 8.4.
- Véase detalle en el cuadro 8.6.
- Véase detalle en el cuadro 8.12.

Cuadro 8.3

- Columnas que tienen detalles en los cuadros 8.8 y 8.9.
- Véase detalle por tenedores en el cuadro 8.91, columnas 11 a 13.

Cuadro 8.4

- Véase detalle en el cuadro 8.21.
- Véase detalle en el cuadro 8.22.

Cuadro 8.6

- Véase detalle en el cuadro 8.7.

Cuadro 8.8

- Véase detalle en los cuadros 8.23 y 8.25.
- Véase detalle en los cuadros 8.24 y 8.28.

Cuadro 8.10

- Véase detalle en el cuadro 8.11.

Cuadro 8.13

- Hasta diciembre de 1998, el importe de las cesiones temporales está incluido en la columna 3.

Cuadro 8.21

- Véase detalle en el cuadro 8.25.

Cuadro 8.22

- Véase detalle en el cuadro 8.26.

Cuadro 8.23

- Véase detalle en el cuadro 8.25.

Cuadro 8.24

- Véase detalle en el cuadro 8.28.

Cuadro 8.26

a. Salvo diferencias de ámbito institucional (véase esquema de sectorización) del concepto de crédito y pequeñas diferencias debidas al distinto momento de actualización de ambos cuadros, que tienen en la práctica poca importancia cuantitativa, esta columna coincide con la columna 1 del cuadro 4.13.

b. Además de las precisiones recogidas en la nota anterior, debe tenerse en cuenta que este total recoge todos los préstamos y créditos concedidos a los hogares por las OIFM mientras que la columna 3 del cuadro 4.13 no incluye los destinados a financiar actividades productivas de los empresarios individuales. Estos últimos figuran en la columna 2 del cuadro 4.13 (junto a los que financian las actividades productivas de las empresas, tanto financieras como no financieras) y, separadamente en la columna 6 del cuadro 8.27.

c. Esta columna coincide, salvo pequeñas diferencias debidas al distinto momento de actualización de ambos cuadros, con la columna 4 del cuadro 4.13 y con la columna 15 del cuadro 8.27 y se detalla en las columnas 2 a 4 y 10 del cuadro 8.27.

d. Esta columna coincide, salvo pequeñas diferencias debidas al distinto momento de actualización de ambos cuadros, con la suma de las columnas 6 y 14 del cuadro 8.27.

Cuadro 8.27

a. Este total coincide, salvo pequeñas diferencias debidas al distinto momento de actualización de ambos cuadros, con la columna 6 del cuadro 8.26. Esta serie está disponible con periodicidad mensual en archivos csv.

b. Estas columnas se corresponden, salvo pequeñas diferencias debidas al distinto momento de actualización de ambos cuadros, con las columnas 6 a 7 del cuadro 4.13.

c. Esta columna coincide, salvo pequeñas diferencias debidas al distinto momento de actualización de ambos cuadros, con la columna 13 del cuadro 4.13.

d. Esta columna coincide, salvo pequeñas diferencias debidas al distinto momento de actualización de ambos cuadros, con la columna 8 del cuadro 4.13.

e. Esta serie está disponible con periodicidad mensual en archivos csv.

f. Esta columna coincide, salvo pequeñas diferencias debidas al distinto momento de actualización de ambos cuadros, con la columna 9 del cuadro 4.13.

g. Esta columna coincide, salvo pequeñas diferencias debidas al distinto momento de actualización de ambos cuadros, con la columna 4 del cuadro 4.13 y con la columna 7 del cuadro 8.26. Esta serie está disponible con periodicidad mensual en archivos csv.

Cuadro 8.29

a. Hasta tres meses y a más de tres meses. En la práctica, la serie recoge mayoritariamente depósitos con preaviso hasta tres meses, que se suelen denominar «depósitos de ahorro».

Cuadro 8.30

a. Hasta tres meses y a más de tres meses. En la práctica, la serie recoge mayoritariamente depósitos con preaviso hasta tres meses, que se suelen denominar «depósitos de ahorro».

Cuadro 8.D

a. Fuente: CNMV. Las series históricas mensuales de las principales rúbricas se publican en el sitio web del Banco de España, www.bde.es, apartado: *Boletín Estadístico*, cuadros 8.91 y 8.92.

Cuadro 8.41

a. Columna que tiene desarrollo en un cuadro posterior.

Cuadro 8.42

a. Columna que tiene desarrollo en un cuadro posterior.

Cuadro 8.E

a. El sistema de reservas mínimas (coeficiente de caja) de la zona del euro entró en vigor a principios de enero de 1999. Este apéndice al cuadro 8.C pretende describir cuál es el ámbito conceptual del sistema de reservas mínimas en la zona del euro, que se basa en la información procedente del balance mensual de las instituciones de crédito, es decir, de las instituciones que figuran en el cuadro 8.C.

b. Las discrepancias que pudiera haber entre los datos que figuran en la columna 2 y la suma de los códigos que figuran en la columna de conceptos se deben al desfase temporal entre la actualización de los balances (cuadro 8.C) y sus desarrollos en series históricas, y la de los pasivos computables en el coeficiente de reservas mínimas (cuadro 8.45).

9 INSTITUCIONES FINANCIERAS NO MONETARIAS, EXCEPTO EMPRESAS
DE SEGUROS Y FONDOS DE PENSIONES
NON-MONETARY FINANCIAL INSTITUTIONS, EXCEPT INSURANCE CORPORATIONS
AND PENSION FUNDS

9. INSTITUCIONES FINANCIERAS NO MONETARIAS (a)(b)

9.A Activo

A) Total sector

Conciliación entre los balances financieros de las CFEE y los balances oficiales

Datos referidos a Septiembre de 2008

Millones de euros

	Serie en cuadro/ columna (c)	Balances			Ajustes			Total CFEE
		Total (d)	Otros intermediarios financieros (cuadro 9.C) (d) y (e)	Auxiliares financieros (cuadro 9.F) (e)	Total	Jerarquización de fuentes y otros	Valoración	
TOTAL ACTIVO BALANCE OFICIAL (I+II)		832 605	816 816	15 789				
I. ACTIVOS FINANCIEROS incluidos en CFEE	9.1/1	825 972	810 482	15 490	14 304	6 228	8 076	840 276
AF.2 Efectivo y depósitos		572 454	567 607	4 847	22	22		572 475
Instituciones financieras	9.1/3	572 332	567 485	4 847	22	22		572 354
Resto del mundo	9.1/5	122	122					122
AF.3 Valores distintos de acciones		115 772	106 836	8 936	207		207	115 979
331 Valores distintos de acciones a corto plazo		25 289	23 388	1 901	87		87	25 377
Sociedades no financieras	9.1/2	1 857	1 857		33		33	1 890
Instituciones financieras	9.1/3	17 925	17 925		11		11	17 936
Administraciones Públicas	9.1/4	5 508	3 606	1 901	43		43	5 550
332 Valores distintos de acciones a largo plazo		88 604	81 569	7 035	120		120	88 724
Sociedades no financieras	9.1/2	1 518	259	1 259				1 518
Instituciones financieras	9.1/3	20 670	20 368	302	-463		-463	20 207
Administraciones Públicas	9.1/4	11 878	6 528	5 349	408		408	12 285
Resto del mundo	9.1/5	54 538	54 413	125	175		175	54 713
34 Derivados financieros		1 879	1 879					1 879
Instituciones financieras	9.1/3	207	207					207
Resto del mundo	9.1/5	1 672	1 672					1 672
AF.4 Préstamos		58 540	58 507	33				58 540
Sociedades no financieras, hogares e ISFLSH	9.1/2	55 822	55 812	10				55 822
Instituciones financieras	9.1/3	1 486	1 462	23				1 486
Administraciones Públicas	9.1/4	1 233	1 233					1 233
AF.5 Acciones y otras participaciones		73 074	71 835	1 239	7 870		7 870	80 943
511/512 Acciones		52 912	51 894	1 018	7 244		7 244	60 156
Sociedades no financieras	9.1/2	16 080	15 469	610	11 001		11 001	27 081
Instituciones financieras	9.1/3	8 794	8 387	407	895		895	9 689
Resto del mundo	9.1/5	28 038	28 038	0	-4 652		-4 652	23 386
513 Otras participaciones (exc.fondos)		7 000	7 000					7 000
Instituciones financieras	9.1/3	7 000	7 000					7 000
52 Participaciones en fondos de inversión		13 162	12 941	221	625		625	13 787
Instituciones financieras	9.1/3	13 162	12 941	221	625		625	13 787
AF.7 Otras cuentas pendientes de cobro		6 131	5 696	435	6 207	6 207		12 338
Sociedades no financieras, hogares e ISFLSH				6 613
Instituciones financieras				5 726
II. ACTIVOS no incluidos en CFEE	...	6 633	6 334	299				
Activo fijo	...	6 633	6 334	299				

(a) Excepto Empresas de seguros y fondos de pensiones

(b) Dadas las peculiaridades de estos intermediarios financieros, se debe tener en cuenta que las Instituciones Financieras no Monetarias que aquí figuran son aquellas para las que se dispone de información en los registros estadísticos del Banco de España, hasta el momento de aparición de esta publicación.

(c) Referencia a la columna de Total CFEE.

(d) Cuando no se dispone de información para alguno de los agentes incluidos en la agrupación y se ha podido realizar una estimación, ésta se ha incorporado a los datos agregados. Se ha procedido de igual forma para los detalles de sectores de contrapartida de las distintas rúbricas del balance (ver cuadros 9.C y 9.F).

(e) Son Otros Intermediarios Financieros, porque las Instituciones Financieras Monetarias (capítulos 6 a 8) son, obviamente, los Intermediarios Financieros por excelencia (véase el esquema de sectorización que figura en este Boletín Estadístico).

9. INSTITUCIONES FINANCIERAS NO MONETARIAS (a)(b)

9.B Pasivo

A) Total sector

Conciliación entre los balances financieros de las CFEE y los balances oficiales

Datos referidos a Septiembre de 2008

Millones de euros

	Serie en cuadro/ columna (c)	Balances			Ajustes			Total CFEE
		Total (d)	Otros intermediarios financieros (cuadro 9.D) (d) y (e)	Auxiliares financieros (cuadro 9.G) (e)	Total	Jerar- quiza- ción de fuentes y otros	Valora- ción	
TOTAL PASIVO BALANCE OFICIAL (III+IV)		832 608	816 819	15 789				
III. PASIVOS incluidos en CFEE	9.1/7	825 922	816 819	9 104	-4 785	-2 686	-2 099	821 138
AF.2 Efectivo y depósitos	9.1/8	2 166	2 166					2 166
<i>Sociedades no financieras</i>	9.1/9	1 577	1 577					1 577
<i>Instituciones financieras</i>	9.1/10	589	589					589
AF.3 Valores distintos de acciones	9.1/14+15	569 514	569 514		-15 634		-15 634	553 880
331 Valores distintos de acciones a corto plazo	9.1/14	17 440	17 440					17 440
<i>Instituciones financieras</i>	9.1/14	83	83					83
<i>Resto del mundo</i>	9.1/14	17 358	17 358					17 358
332 Valores distintos de acciones a largo plazo	9.1/14	552 074	552 074		-15 634		-15 634	536 439
<i>Sociedades no financieras, hogares e ISFLSH</i>	9.1/14	5 559	5 559		-157		-157	5 402
<i>Instituciones financieras</i>	9.1/14	220 228	220 228		-6 237		-6 237	213 991
<i>Resto del mundo</i>	9.1/14	326 287	326 287		-9 240		-9 240	317 047
34 Derivados financieros	9.1/15	0		0				0
AF.4 Préstamos	9.1/8	22 009	21 723	285				22 009
<i>Sociedades no financieras</i>	9.1/9	80	80					80
<i>Instituciones financieras</i>	9.1/10	19 104	18 819	285				19 104
<i>Resto del mundo</i>	9.1/11	2 824	2 824					2 824
AF.5 Acciones y otras participaciones	9.1/12+13	225 632	220 722	4 910	10 401		10 401	236 033
511/512 Acciones	9.1/13	17 485	12 576	4 910	6 064		6 064	23 549
<i>Sociedades no financieras, hogares e ISFLSH</i>	9.1/13	5 892	5 824	67	2 457		2 457	8 349
<i>Instituciones financieras</i>	9.1/13	8 610	4 299	4 310	1 997		1 997	10 606
<i>Administraciones Públicas</i>	9.1/13	2 250	1 815	435				2 250
<i>Resto del mundo</i>	9.1/13	734	637	97	1 610		1 610	2 343
52 Participaciones en fondos de inversión	9.1/12	208 147	208 147		4 337		4 337	212 484
<i>Sociedades no financieras, hogares e ISFLSH</i>	9.1/12	160 824	160 824		2 503		2 503	163 327
<i>Instituciones financieras</i>	9.1/12	40 125	40 125		1 803		1 803	41 928
<i>Administraciones Públicas</i>	9.1/12	3 630	3 630					3 630
<i>Resto del mundo</i>	9.1/12	3 567	3 567		31		31	3 599
AF.7 Otras cuentas pendientes de pago	9.1/16	9 736	5 833	3 904	-2 686	-2 686		7 050
<i>Sociedades no financieras, hogares e ISFLSH</i>					4 368
<i>Instituciones financieras</i>					2 047
IV. PASIVOS no incluidos en CFEE		6 686		6 686				
Pro memoria								
Activos financieros netos (I-III)	9.1/17	50	-6 337	6 387	19 089			19 138

(a) Excepto Empresas de seguros y fondos de pensiones

(b) Dadas las peculiaridades de estos intermediarios financieros, se debe tener en cuenta que las Instituciones Financieras no Monetarias que aquí figuran son aquellas para las que se dispone de información en los registros estadísticos del Banco de España, hasta el momento de aparición de esta publicación.

(c) Referencia a la columna de Total CFEE.

(d) Cuando no se dispone de información para alguno de los agentes incluidos en la agrupación y se ha podido realizar una estimación, ésta se ha incorporado a los datos agregados. Se ha procedido de igual forma para los detalles de sectores de contrapartida de las distintas rúbricas del balance (ver cuadros 9.D y 9.G).

(e) Son Otros Intermediarios Financieros, porque las Instituciones Financieras Monetarias (capítulos 6 a 8) son, obviamente, los Intermediarios Financieros por excelencia (véase el esquema de sectorización que figura en este Boletín Estadístico).

9. INSTITUCIONES FINANCIERAS NO MONETARIAS (a)

9.1 Activo y pasivo. Valoración de activos financieros y pasivos según SEC 95

A) Total sector
Balances

BE, CNMV, DGSFP. Valoración según SEC 95

Millones de euros

	Activos financieros						Promemoria: Activos no financieros (b)	Pasivos										Activos financieros netos
	Total	Sociedades no financieras, hogares e ISFLSH	Instituciones financieras	Administraciones Públicas	Resto del mundo	Total		Depósitos y préstamos (c)				Participaciones de los fondos de inversión (d)	Acciones	Valores distintos de acciones y participaciones	Derivados financieros	Otras cuentas-pendientes de pago		
								Total	Sociedades no financieras	Instituciones financieras	Resto del mundo							
1=2a5	2	3	4	5	6	7=8+12a15	8=9a11	9	10	11	12	13	14	15	16	17=1-7		
01	216 756 42 186	68 498	29 222	76 850	1 281	216 348	10 519	786	9 709	49	139 439	31 631	27 861	...	6 898	409		
02	215 087 51 217	68 573	23 857	71 440	1 580	213 278	11 741	698	10 302	741	124 017	26 286	47 070	...	4 163	1 809		
03	284 785 70 588	99 326	22 266	92 605	2 228	282 383	11 974	540	9 365	2 069	156 087	29 904	78 932	-0	5 487	2 402		
04 /	328 484 81 715	125 975	21 335	99 458	2 502	326 758	13 413	520	10 828	2 064	196 993	8 537	100 636	0	7 179	1 726		
///	339 961 85 548	133 491	20 573	100 349	2 819	338 410	12 511	507	10 203	1 801	199 442	8 597	110 994	0	6 865	1 551		
IV	376 709 98 147	149 344	22 950	106 267	3 023	374 281	10 746	487	8 225	2 034	208 427	9 567	138 840	0	6 702	2 428		
05 /	406 909 96 373	175 551	22 218	112 768	3 149	406 968	13 172	472	10 847	1 852	217 845	10 143	158 334	-	7 474	-59		
///	460 068 69 371	249 763	22 361	118 573	3 611	459 909	13 483	485	10 767	2 231	227 468	13 133	196 921	0	8 904	160		
///	480 143 62 681	269 182	23 356	124 924	3 871	480 817	13 027	525	9 644	2 858	238 428	14 151	206 201	-0	9 010	-673		
IV	515 096 65 519	297 988	21 877	129 712	4 256	517 012	12 728	573	9 012	3 143	242 510	14 496	238 810	0	8 467	-1 916		
06 /	579 999 71 652	339 796	21 947	146 603	4 428	582 478	13 141	552	9 600	2 990	274 164	16 164	269 594	0	9 416	-2 479		
///	610 506 75 131	372 429	21 878	141 067	5 128	612 159	12 636	606	9 434	2 596	271 608	13 526	306 360	0	8 029	-1 653		
///	643 911 78 937	398 957	22 474	143 543	5 430	647 975	12 550	906	8 489	3 156	283 136	17 729	322 554	-0	12 005	-4 064		
IV	715 942 87 730	455 007	22 960	150 245	5 739	719 153	14 207	1 115	8 465	4 627	310 404	18 026	365 732	-	10 783	-3 211		
07 /	773 050 88 115	510 905	23 789	150 241	5 891	778 598	13 852	1 310	8 818	3 723	317 123	24 344	413 794	-	9 485	-5 547		
///	819 127 93 110	548 706	22 078	155 234	6 499	822 167	17 345	999	11 020	5 327	323 009	25 307	446 265	0	10 241	-3 040		
///	824 859 96 802	568 240	21 784	138 033	6 469	823 542	17 627	1 298	10 388	5 941	317 961	24 001	452 935	-0	11 018	1 318		
IV	871 642 95 441	631 519	20 674	124 008	6 517	866 827	26 363	1 247	19 194	5 922	303 367	22 987	503 080	0	11 030	4 815		
08 /	819 335 89 824	612 830	18 871	97 810	6 572	810 751	26 919	1 533	21 224	4 162	242 848	22 638	509 925	-0	8 422	8 584		
///	847 232 92 831	644 427	19 518	90 456	6 585	830 945	27 929	1 654	23 117	3 157	226 715	22 755	545 502	-0	8 045	16 287		
///	840 276 92 923	648 392	19 068	79 893	6 633	821 138	24 175	1 657	19 693	2 824	212 484	23 549	553 880	0	7 050	19 138		

(a) Excepto Empresas de seguros y fondos de pensiones.

(b) Datos según balance.

(c) Incluidas cesiones temporales de activos.

(d) Excluidos los Fondos del mercado monetario que figuran en los cuadros 8.F y siguientes.

9. INSTITUCIONES FINANCIERAS NO MONETARIAS (a)(b)
B) Otros intermediarios financieros (c)
Conciliación entre los balances financieros de las CFEE y los balances oficiales

9.C Activo

Datos referidos a Septiembre de 2008

Millones de euros

	Serie en cuadro/columna (d)	Balances								Ajustes			Total CFEE
		Total (e)	IIC mobiliarias (excepto FMM) (cuadro 9.E)	Sociedades de valores	Fondos de titulación (f)	Sociedades y fondos de capital riesgo (f)	Fondos de inversión inmobiliaria	Holding de instituciones financieras (f)	Emisores de participaciones preferentes (f)	Total	Jerarquización de fuentes	Valoración	
TOTAL ACTIVO BALANCE OFICIAL (I+II)		816 816	194 882	16 510	404 337	13 431	6 666	6 316	174 673				
I. ACTIVOS FINANCIEROS incluidos en CFEE	9.12/1	810 482	194 882	16 461	403 817	13 431	903	6 315	174 673	12 364	6 012	6 352	822 846
AF.2 Efectivo y depósitos		567 607	43 963	8 628	370 216	930	749	198	142 923	22	22		567 628
<i>Instituciones financieras</i>	9.12/3	567 485	43 841	8 628	370 216	930	749	198	142 923	22	22		567 507
<i>Resto del mundo</i>	9.12/5	122	122							122
AF.3 Valores distintos de acciones		106 836	104 345	1 852	558	...	80	55		55	106 891
331 Valores distintos de acciones a corto plazo		23 388	23 232	122	34	130		130	23 518
<i>Sociedades no financieras</i>	9.12/2	1 857	1 810	12			34			33		33	1 890
<i>Instituciones financieras</i>	9.12/3	17 925	17 925							11		11	17 936
<i>Administraciones Públicas</i>	9.12/4	3 606	3 497	109						86		86	3 692
332 Valores distintos de acciones a largo plazo		81 569	79 234	1 730	558	...	46	-75		-75	81 494
<i>Sociedades no financieras</i>	9.12/2	259	258	1									259
<i>Instituciones financieras</i>	9.12/3	20 368	18 660	1 662			46			-469		-469	19 899
<i>Administraciones Públicas</i>	9.12/4	6 528	6 510	18						220		220	6 748
<i>Resto del mundo</i>	9.12/5	54 413	53 806	49	558					175		175	54 588
34 Derivados financieros		1 879	1 879	1 879
<i>Instituciones financieras</i>	9.12/2	207	207										207
<i>Resto del mundo</i>	9.12/3	1 672	1 672										1 672
AF.4 Préstamos	9.12/4	58 507	1 159	303	32 294	24 751				58 507
<i>Sociedades no financieras, hogares e ISFLSH</i>		55 812			31 061				24 751				55 812
<i>Instituciones financieras</i>		1 462	1 159	303									1 462
<i>Administraciones Públicas</i>	9.12/2	1 233			1 233								1 233
AF.5 Acciones y otras participaciones	9.12/3	71 835	48 716	2 949	...	7 452	...	5 718	7 000	6 298		6 298	78 133
511/512 Acciones	9.12/5	51 894	35 796	2 928	...	7 452	...	5 718	...	5 879		5 879	57 773
<i>Sociedades no financieras</i>		15 469	7 783	235		7 452				10 131		10 131	25 600
<i>Instituciones financieras</i>	9.12/3	8 387	2 507	162				5 718		400		400	8 787
<i>Resto del mundo</i>		28 038	25 507	2 531						-4 652		-4 652	23 386
513 Otras participaciones	9.12/2	7 000	7 000	7 000
<i>Instituciones financieras</i>	9.12/3	7 000							7 000				7 000
52 Participaciones en fondos de inversión		12 941	12 920	21	419		419	13 360
<i>Instituciones financieras</i>	9.12/6	12 941	12 920	21						419		419	13 360
AF.7 Otras cuentas pendientes de cobro	...	5 696	-3 301	2 728	748	5 049	74	398	...	5 990	5 990	...	11 687
<i>Sociedades no financieras, hogares e ISFLSH</i>													6 355
<i>Instituciones financieras</i>													5 332
II. ACTIVOS no incluidos en CFEE	...	6 334	0	50	520	...	5 763	1
<i>Activo fijo</i>		6 334	0	50	520		5 763	1					

(a) Excepto Empresas de seguros y fondos de pensiones

(b) Dadas las peculiaridades de estos Intermediarios financieros, se debe tener en cuenta que las Instituciones financieras no monetarias que aquí figuran son aquellas para las que se dispone de información en los registros estadísticos del Banco de España, hasta el momento de aparición de esta publicación.

(c) Son Otros intermediarios financieros, porque las Instituciones financieras monetarias (capítulos 6 a 8) son, obviamente, los Intermediarios financieros por excelencia (véase el esquema de sectorización que figura en este Boletín Estadístico).

(d) Referencia a la columna del Total CFEE.

9. INSTITUCIONES FINANCIERAS NO MONETARIAS (a)(b)
B) Otros intermediarios financieros (c)
Conciliación entre los balances financieros de las CFEE y los balances oficiales

9.D Pasivo

Datos referidos a Septiembre de 2008

Millones de euros

	Serie en cuadro/ columna (d)	Balances								Ajustes			Total CFEE
		Total (e)	IIC mobiliarias (excepto FMM) (cuadro 9.E)	Sociedades de valores	Fondos de titulización (f)	Sociedades y fondos de capital riesgo (f)	Fondos de inversión inmobiliaria	Holding de instituciones financieras (f)	Emisores de participaciones preferentes (f)	Total	Jerar- quiza- ción de fuentes	Valora- ción	
TOTAL PASIVO BALANCE OFICIAL (III+IV)		816 819	194 882	16 510	404 337	13 431	6 666	6 319	174 673				
III. PASIVOS incluidos en CFEE	9.12/7	816 819	194 882	16 510	404 337	13 431	6 666	6 319	174 673	-5 415	-2 214	-3 201	811 404
AF.2 Efectivo y depósitos	9.12/8	2 166		2 166					2 166
<i>Sociedades no financieras</i>	9.12/9	1 577					1 577
<i>Instituciones financieras</i>	9.12/10	589					589
AF.3 Valores distintos de acciones	9.12/11	569 514			397 731	...		975	156 150	-15 634		-15 634	553 880
331 Valores distintos de acciones a corto plazo	9.12/14	17 440			499	13 807				17 440
<i>Instituciones financieras</i>	9.12/14	83						83
<i>Resto del mundo</i>	9.12/14	17 358						17 358
332 Valores distintos de acciones a largo plazo	9.12/14	552 074			397 232	...		975	153 867	-15 634		-15 634	536 439
<i>Sociedades no financieras, hogares e ISFLSH</i>	9.12/14	5 559				941	...	-157		-157	5 402
<i>Instituciones financieras</i>	9.12/14	220 228				34	...	-6 237		-6 237	213 991
<i>Resto del mundo</i>	9.12/14	326 287			-9 240		-9 240	317 047
AF.4 Préstamos	9.12/14	21 723		10 507	4 200	...	9		7 000				21 723
<i>Sociedades no financieras</i>	9.12/10	80		80				80
<i>Instituciones financieras</i>	9.12/10	18 819		7 602	4 200	...	9		7 000				18 819
<i>Resto del mundo</i>	9.12/10	2 824		2 824				2 824
AF.5 Acciones y otras participaciones	9.12/10	220 722	192 808	1 864		14 748	6 263	5 040	...	9 294		9 294	230 016
511/512 Acciones	9.12/12+13	12 576		1 864		5 672		5 040	...	4 956		4 956	17 532
<i>Sociedades no financieras, hogares e ISFLSH</i>	9.12/13	5 824		2 457		2 457	8 282
<i>Instituciones financieras</i>	9.12/13	4 299		1 000		1 000	5 299
<i>Administraciones Públicas</i>	9.12/13	1 815		1 815
<i>Resto del mundo</i>	9.12/13	637		1 499		1 499	2 136
52 Participaciones y acciones emitidas por fondos y sociedades de inversión	9.12/13	208 147	192 808			9 076	6 263	4 337		4 337	212 484
<i>Sociedades no financieras, hogares e ISFLSH</i>	9.12/12	160 824	154 561			2 503		2 503	163 327
<i>Instituciones financieras</i>	9.12/12	40 125	34 680			1 803		1 803	41 928
<i>Administraciones Públicas</i>	9.12/12	3 630				3 630
<i>Resto del mundo</i>	9.12/12	3 567	3 567			31		31	3 599
AF.7 Otras cuentas pendientes de pago	9.12/12	5 833	2 074	1 974	2 406	-1 315	387	307	...	-2 214	-2 214		3 619
<i>Sociedades no financieras, hogares e ISFLSH</i>	9.12/15	2 350
<i>Instituciones financieras</i>		634
IV. PASIVOS no incluidos en CFEE													
Pro memoria													
Activos financieros netos (I-III)		-6 337	-0	-50	-520	...	-5 763	-4	...	17 779			11 442

(e) Cuando no se dispone de información para alguno de los agentes incluidos en la agrupación y se ha podido realizar una estimación, ésta se ha incorporado a los datos agregados. Se ha procedido de igual forma para los detalles de sectores de contrapartida de las distintas rúbricas del balance.

(f) Datos estimados.

9. INSTITUCIONES FINANCIERAS NO MONETARIAS (a) (b)
B) Otros Intermediarios financieros (c)
Balances

9.11 Balances oficiales.
Total activo y pasivo por agrupaciones institucionales

CNMV

Millones de euros y %

	Otros Intermediarios Financieros								% sobre Total Otros Intermediarios Financieros						
	Total	IIC mobiliarias (excepto FMM)	Sociedades de valores	Fondos de titulización	Sociedades de fondos de capital riesgo	Fondos de inversión inmobiliaria	Holding de instituciones financieras	Emisores participaciones preferentes	IIC mobiliarias (excepto FMM)	Sociedades de valores	Fondos de titulización	Sociedades de fondos de capital riesgo	Fondos de inversión inmobiliaria	Holding de instituciones financieras	Emisores participaciones preferentes
	1=2a8	2	3	4	5	6	7	8	9	10	11	12	13	14	15
01	202 786	155 037	10 499	31 436	3 069	1 488	1 258	...	76,45	5,18	15,50	1,51	0,73	0,62	...
02	205 003	139 118	10 009	50 827	1 961	1 930	1 158	...	67,86	4,88	24,79	0,96	0,94	0,56	...
03	272 346	172 484	10 229	81 792	2 488	2 538	1 290	1 526	63,33	3,76	30,03	0,91	0,93	0,47	0,56
04 /	315 603	190 465	12 917	102 000	2 900	3 283	1 655	2 382	60,35	4,09	32,32	0,92	1,04	0,52	0,75
///	326 706	192 214	11 691	105 984	2 900	3 640	1 655	8 622	58,83	3,58	32,44	0,89	1,11	0,51	2,64
IV	361 847	199 072	10 043	125 737	3 657	4 076	1 658	17 605	55,02	2,78	34,75	1,01	1,13	0,46	4,87
05 /	392 103	207 715	13 128	135 075	3 840	4 778	1 658	25 908	52,97	3,35	34,45	0,98	1,22	0,42	6,61
///	440 185	215 283	13 601	154 892	4 059	5 280	1 731	45 339	48,91	3,09	35,19	0,92	1,20	0,39	10,30
IV	456 585	223 538	11 625	154 087	4 242	5 647	1 731	55 714	48,96	2,55	33,75	0,93	1,24	0,38	12,20
06 /	493 124	227 705	10 669	178 791	4 469	6 042	1 798	63 650	46,18	2,16	36,26	0,91	1,23	0,36	12,91
06 /	555 545	257 442	11 447	186 463	4 692	6 765	1 798	86 939	46,34	2,06	33,56	0,84	1,22	0,32	15,65
///	592 295	256 947	10 808	206 379	4 960	7 291	1 831	104 080	43,38	1,82	34,84	0,84	1,23	0,31	17,57
IV	620 585	265 804	13 970	212 193	5 184	7 778	1 831	113 824	42,83	2,25	34,19	0,84	1,25	0,30	18,34
07 /	689 091	290 464	14 292	248 516	5 274	8 106	1 971	120 468	42,15	2,07	36,06	0,77	1,18	0,29	17,48
07 /	747 367	295 332	13 379	278 132	7 155	7 971	5 419	139 979	39,52	1,79	37,21	0,96	1,07	0,73	18,73
///	789 704	300 214	16 590	305 769	8 345	8 034	5 486	145 267	38,02	2,10	38,72	1,06	1,02	0,69	18,40
IV	796 761	296 342	18 068	312 951	9 534	7 714	6 186	145 966	37,19	2,27	39,28	1,20	0,97	0,78	18,32
08 /	844 528	281 971	20 509	356 793	10 723	7 342	6 289	160 901	33,39	2,43	42,25	1,27	0,87	0,74	19,05
08 /	...	225 489	19 675	7 020	6 289	153 310
///	...	208 893	20 398	6 800	6 316	164 274
IV	...	194 882	16 510	6 666	6 316	174 673

(a) Excepto Empresas de seguros y fondos de pensiones.

(b) Dadas las peculiaridades de estos intermediarios financieros, se debe tener en cuenta que las Instituciones Financieras no Monetarias que aquí figuran son aquellas para las que se dispone de información en los registros estadísticos del Banco de España, hasta el momento de aparición de esta publicación.

(c) Son Otros Intermediarios Financieros, porque las Instituciones Financieras Monetarias (capítulos 6 a 8) son, obviamente, los Intermediarios Financieros por excelencia (véase el esquema de sectorización que figura en este Boletín Estadístico).

9. INSTITUCIONES FINANCIERAS NO MONETARIAS (a)
B) Otros Intermediarios financieros (b)
Balances

9.12 Activo y pasivo
Valoración de activos financieros y pasivos según SEC 95

CNMV. Valoración según SEC 95

Millones de euros

	Activos financieros						Promemoriam: Activos no financieros (c)	Pasivos								Activos financieros netos	
	Total	Sociedades no financieras, hogares e ISFLSH	Instituciones financieras	Administraciones Públicas	Resto del mundo	Resto del mundo		Total	Depósitos y préstamos (d)				Participaciones de los fondos	Acciones	Valores distintos de acciones y participaciones		Otras cuentas pendientes de pago
									Total	Sociedades no financieras	Instituciones financieras	Resto del mundo					
1=2a5	2	3	4	5	6	7=8+12a15	8=9a11	9	10	11	12	13	14	15	16=1-7		
01	206 367	40 100	65 108	24 349	76 810	1 112	210 510	10 395	786	9 585	49	139 439	29 054	27 861	3 762	-4 143	
02	205 492	49 842	65 713	18 539	71 399	1 392	208 245	11 580	698	10 140	741	124 017	23 688	47 070	1 890	-2 752	
03	274 267	69 413	95 992	16 336	92 526	2 017	276 796	11 755	540	9 146	2 069	156 087	27 275	78 932	2 747	-2 529	
04 /	328 634	84 352	129 871	14 155	100 256	2 612	332 579	12 337	507	10 029	1 801	199 442	5 876	110 994	3 929	-3 945	
///	365 182	97 179	145 581	16 253	106 170	2 817	368 356	10 492	487	7 971	2 034	208 427	6 836	138 840	3 762	-3 174	
05 /	395 649	95 512	171 762	15 707	112 668	2 943	401 369	12 912	472	10 588	1 852	217 845	7 405	158 334	4 872	-5 720	
///	448 666	68 639	245 858	15 696	118 473	3 407	453 737	13 234	485	10 518	2 231	227 468	10 335	196 921	5 780	-5 071	
IV	468 556	61 993	265 098	16 650	124 815	3 667	474 452	12 712	525	9 329	2 858	238 428	11 327	206 201	5 784	-5 896	
06 /	503 169	64 678	293 523	15 367	129 601	4 054	510 448	12 450	573	8 734	3 143	242 510	11 527	238 810	5 151	-7 279	
06 /	567 457	70 427	335 147	15 406	146 477	4 223	575 591	12 799	552	9 257	2 990	274 164	13 136	269 594	5 899	-8 135	
///	598 053	74 056	367 809	15 244	140 945	4 906	605 296	12 349	606	9 147	2 596	271 608	10 452	306 360	4 528	-7 243	
IV	631 194	77 999	394 055	15 720	143 420	5 211	638 432	12 239	906	8 178	3 156	283 136	12 132	322 554	8 370	-7 238	
07 /	701 655	86 051	449 442	16 050	150 112	5 558	708 929	13 792	1 115	8 050	4 627	310 404	12 313	365 732	6 688	-7 274	
07 /	757 772	85 608	505 222	16 843	150 100	5 702	767 704	13 439	1 310	8 405	3 723	317 123	18 134	413 794	5 214	-9 933	
///	802 885	90 210	542 510	15 071	115 093	6 136	809 532	16 961	999	10 636	5 327	323 009	17 687	446 265	5 609	-6 647	
IV	808 192	93 673	562 017	14 608	137 894	6 105	810 837	17 195	1 298	9 956	5 941	317 961	16 300	452 935	6 447	-2 645	
08 /	855 219	93 642	624 169	13 535	123 873	6 312	854 783	25 934	1 247	18 766	5 922	303 367	15 718	503 080	6 683	436	
08 /	803 816	88 112	606 366	11 676	97 662	6 371	800 818	26 687	1 533	20 993	4 162	242 848	16 742	509 925	4 617	2 998	
///	830 256	90 146	637 490	12 299	90 321	6 286	820 385	27 644	1 654	22 833	3 157	226 715	16 258	545 502	4 265	9 871	
IV	822 846	89 916	641 490	11 672	79 768	6 334	811 404	23 890	1 657	19 408	2 824	212 484	17 532	553 880	3 619	11 442	

(a) Excepto Empresas de seguros y fondos de pensiones.

(b) Son Otros Intermediarios Financieros, porque las Instituciones Financieras Monetarias (capítulos 6 a 8) son, obviamente, los Intermediarios Financieros por excelencia (véase el esquema de sectorización que figura en este Boletín Estadístico).

(c) Datos según balance.

(d) Incluidas cesiones temporales de activos.

9. INSTITUCIONES FINANCIERAS NO MONETARIAS (a)
B) Otros intermediarios financieros: Instituciones de inversión colectiva (b)
Conciliación entre los balances financieros de las CFEE y los balances oficiales

9.E Activo y pasivo

Datos referidos a Septiembre de 2008

Millones de euros

	Serie en cuadro/ columna (c)	Balances				Ajustes			Total CFEE
		Total	Fondos de inversión mobiliaria (b)	Sociedades de inversión de capital fijo	Sociedades de inversión de capital variable	Total	Jerar- quiza- ción de fuentes y otros	Valora- ción	
TOTAL ACTIVO BALANCE OFICIAL (I+II)		194 882	168 011		26 871				
I. ACTIVOS FINANCIEROS incluidos en CFEE	9.21/2	194 882	168 011		26 870	1 049	6 009	-4 960	195 930
AF.2 Efectivo y depósitos		43 963	34 846		9 117				43 963
<i>Instituciones financieras</i>	9.23/2	43 841				43 841
<i>Resto del mundo</i>	9.23/11	122				122
AF.3 Valores distintos de acciones		104 345	97 672	...	6 673	21			104 366
331 Valores distintos de acciones a corto plazo		23 232	20 770	...	2 462	134		21	23 366
<i>Sociedades no financieras</i>	9.22/4	1 810	1 156	...	654	35		35	1 845
<i>Instituciones financieras</i>	9.23/5	17 925	16 506	...	1 419	11		11	17 936
<i>Administraciones Públicas</i>	9.22/10+13	3 497	3 108	...	389	88		88	3 585
332 Valores distintos de acciones a largo plazo		79 234	75 121	...	4 113	-114		-114	79 121
<i>Sociedades no financieras</i>	9.22/5	258	104	...	154				258
<i>Instituciones financieras</i>	9.23/6	18 660	17 889	...	771	-507		-507	18 153
<i>Administraciones Públicas</i>	9.22/11+14	6 510	5 957	...	553	219		219	6 730
<i>Resto del mundo</i>	9.23/13	53 806	51 171	...	2 635	174		174	53 980
34 Derivados financieros		1 879	1 781	...	98				1 879
<i>Instituciones financieras</i>	9.23/7	207	268	...	-61				207
<i>Resto del mundo</i>	9.23/14	1 672	1 513	...	159				1 672
AF.4 Préstamos		1 159	1 159						1 159
<i>Instituciones financieras</i>		1 159	1 159						1 159
AF.5 Acciones y otras participaciones		48 716	35 998	...	12 718	-4 981		-4 981	43 735
511/512 Acciones		35 796	24 356	...	11 441	-5 400		-5 400	30 396
<i>Sociedades no financieras</i>		7 783	4 565	...	3 217	-830		-830	6 953
<i>Instituciones financieras</i>		2 507	1 446	...	1 060	-338		-338	2 169
<i>Resto del mundo</i>		25 507	18 344	...	7 163	-4 232		-4 232	21 275
52 Participaciones en fondos de inversión		12 920	11 642	...	1 277	419		419	13 339
<i>Instituciones financieras</i>		12 920	11 642	...	1 277	419		419	13 339
AF.7 Otras cuentas pendientes de cobro		-3 301	-1 664		-1 637	6 009	6 009		2 708
<i>Sociedades no financieras</i>	9.22/7				1 447
<i>Instituciones financieras</i>	9.23/9				1 261
II. ACTIVOS no incluidos en CFEE		0		...	0				
<i>Activo fijo</i>	9.21/8	0		...	0				
TOTAL PASIVO BALANCE OFICIAL (III+IV)		194 882	168 011	...	26 871				
III. PASIVOS incluidos en CFEE		194 882	168 011	...	26 871	1 767	-302	2 070	196 649
AF.5 Acciones y otras participaciones		192 808	166 285	...	26 523	2 070		2 070	194 878
511/512 Acciones				...					
<i>Sociedades no financieras, hogares e ISFLSH</i>				...					154 796
<i>Instituciones financieras</i>				...					36 483
<i>Resto del mundo</i>				...					3 599
52 Participaciones y acciones emitidas por fondos y sociedades de inversión		192 808	166 285	...	26 523	2 070		2 070	194 878
<i>Sociedades no financieras, hogares e ISFLSH</i>				...					154 796
<i>Instituciones financieras</i>				...					36 483
<i>Resto del mundo</i>				...					3 599
AF.7 Otras cuentas pendientes de pago	9.24/10	2 074	1 726	...	348	-302	-302		1 772
IV. PASIVOS no incluidos en CFEE									
Pro memoria									
Activos financieros netos (I-III)		-0			-0	-719			-719

(a) Excepto Empresas de seguros y fondos de pensiones.

(b) IIC en valores mobiliarios, excepto Fondos del mercado monetario considerados Instituciones Financieras Monetarias que figuran en el capítulo 8 (cuadros 8.F, 8.91 y 8.92).

(c) Referencia a la columna de Total CFEE.

9. INSTITUCIONES FINANCIERAS NO MONETARIAS (a)
B) Otros intermediarios financieros: Instituciones de inversión colectiva (b)
Balances

9.21 Activo y pasivo
Valoración de activos financieros
y pasivos según SEC 95

CNMV. Valoración según SEC 95

Millones de euros

Número de instituciones	Activos financieros							Pro memoria: activos no financieros (c)	Pasivos				Activos financieros netos
	Total	Sociedades no financieras	Administraciones Públicas	Instituciones financieras		Resto del mundo	Total		Participaciones en fondos de inversión excepto FMM	Acciones emitidas por sociedades de Inversión	Otras cuentas pendientes de pago		
				Del cual OIFM									
1	2=3+4+5+7	3	4	5	6	7	8	9=10 a 12	10	11	12	13 = 2-9	
01	4 689	156 999	11 079	23 173	46 064	39 310	76 684	2	162 242	137 493	23 709	1 040	-5 242
02	5 148	140 349	7 692	17 529	43 991	36 330	71 136	1	141 491	121 367	19 521	603	-1 142
03	5 388	174 576	9 765	15 436	59 305	39 405	90 070	1	181 254	152 573	27 463	1 219	-6 678
04 /	5 388	192 293	11 025	14 182	70 716	44 883	96 370	2	198 018	169 144	27 081	1 793	-5 725
///	5 486	194 424	11 459	13 271	72 162	44 857	97 532	2	196 193	171 087	23 636	1 470	-1 769
IV	5 553	202 508	12 865	13 589	73 801	47 277	102 253	2	204 841	178 100	25 103	1 638	-2 333
05 /	5 603	213 392	13 152	13 104	75 891	47 974	111 245	2	213 572	186 060	25 773	1 740	-180
///	5 606	222 670	14 043	13 248	79 888	49 483	115 492	2	222 994	194 567	26 461	1 966	-324
IV	5 644	233 322	15 266	13 880	83 064	52 975	121 113	2	233 564	203 669	27 754	2 141	-241
06 /	5 687	237 067	15 028	12 591	83 530	53 795	125 918	1	237 253	207 450	27 610	2 193	-186
06 /	5 738	267 348	16 336	12 658	95 183	63 845	143 170	1	268 049	237 410	28 691	1 948	-701
///	5 780	263 774	16 057	12 797	97 304	66 426	137 617	1	264 264	234 879	27 944	1 441	-490
IV	5 860	274 654	17 931	13 447	103 396	72 424	139 879	1	275 414	244 734	29 200	1 480	-760
07 /	6 000	302 562	19 314	13 820	123 034	88 350	145 641	0	302 536	270 301	30 076	2 159	26
07 /	6 034	305 385	19 335	14 493	125 158	90 247	145 547	0	307 131	273 422	31 516	2 193	-1 746
///	6 138	312 253	18 955	13 451	129 446	92 505	149 533	0	311 810	276 600	32 792	2 418	443
IV	6 198	305 471	17 870	13 011	141 648	104 649	132 058	0	305 681	270 736	32 360	2 584	-210
08 /	6 241	289 765	16 393	12 051	142 540	107 566	117 930	0	289 782	256 055	31 482	2 246	-17
08 /	6 220	232 662	13 581	10 120	114 972	83 870	93 356	0	229 050	197 834	29 056	2 160	3 612
///	6 268	214 304	11 632	10 523	104 750	76 313	86 835	0	211 943	181 725	28 415	1 802	2 362
IV	6 259	195 930	10 502	10 315	97 649	73 515	77 049	0	196 649	167 738	27 140	1 772	-719

(a) Excepto Empresas de seguros y fondos de pensiones.

(b) IIC en valores mobiliarios, excepto Fondos del mercado monetario considerados IFMs que figuran en los cuadros 8.F, 8.91 y 8.92

(c) Datos según balance.

9. INSTITUCIONES FINANCIERAS NO MONETARIAS (a)
B) Otros intermediarios financieros: Instituciones de inversión colectiva (b)
Balances

9.22 Activos financieros.
Sociedades no financieras y
Administraciones Públicas

CNMV. Valoración según SEC 95

Millones de euros

Número de instituciones	Sociedades no financieras							Administraciones Públicas						
	Total	Cartera de valores					Otras cuentas pendientes de cobro	Total	Cartera de valores (valores distintos de acciones)					
		Total	Valores distintos de acciones			Acciones y otras participaciones			Estado			Otras Administraciones Públicas		
			Total	A corto plazo	A largo plazo				Total	A corto plazo	A largo plazo	Total	A corto plazo	A largo plazo
1=2+7	2=3+6	3=4+5	4	5	6	7	8=9+12	9=10+11	10	11	12=13+14	13	14	
01	11 079	9 792	2 327	1 722	606	7 465	1 286	23 173	21 923	1 327	20 596	1 250	418	832
02	7 692	6 798	740	657	83	6 058	894	17 529	16 574	1 420	15 155	955	420	535
03	9 765	8 970	990	555	435	7 980	795	15 436	14 604	1 323	13 281	832	192	640
04 /	11 025	10 132	1 006	554	452	9 127	893	14 182	13 294	937	12 357	888	267	621
///	11 459	10 514	1 178	875	304	9 336	946	13 271	12 299	748	11 551	972	435	537
IV	12 865	11 906	1 242	941	300	10 665	959	13 589	12 565	1 290	11 275	1 025	532	493
05 /	13 152	12 584	1 337	906	431	11 247	567	13 104	12 128	1 154	10 974	975	392	584
///	14 043	13 149	1 357	920	437	11 791	894	13 248	12 238	1 689	10 549	1 009	583	427
IV	15 266	14 493	1 173	733	439	13 320	774	13 880	12 932	2 396	10 536	948	435	512
06 /	15 028	14 307	1 322	517	805	12 985	721	12 591	11 782	1 555	10 226	809	402	407
06 /	16 336	15 477	1 548	1 200	348	13 929	859	12 658	12 022	2 249	9 773	636	241	396
///	16 057	15 193	1 815	1 409	406	13 378	864	12 797	12 123	2 604	9 520	673	283	390
IV	17 931	16 894	1 969	1 542	428	14 924	1 037	13 447	12 819	2 932	9 887	628	235	393
07 /	19 314	17 935	2 735	2 259	476	15 200	1 379	13 820	13 156	3 026	10 130	665	331	334
07 /	19 335	18 128	2 120	1 613	507	16 008	1 208	14 493	13 791	3 310	10 481	702	301	401
///	18 955	17 449	1 323	820	503	16 126	1 505	13 451	12 648	2 539	10 108	804	424	379
IV	17 870	16 098	1 490	1 122	367	14 608	1 773	13 011	12 229	2 388	9 841	782	420	361
08 /	16 393	14 978	1 803	1 347	456	13 175	1 415	12 051	11 335	2 264	9 071	717	384	333
08 /	13 581	12 055	2 274	1 613	661	9 781	1 526	10 120	9 406	2 806	6 600	714	318	396
///	11 632	10 576	2 103	1 600	503	8 473	1 056	10 523	9 806	3 524	6 282	717	315	402
IV	10 502	9 055	2 103	1 845	258	6 953	1 447	10 315	9 532	3 222	6 309	783	363	420

(a) Excepto Empresas de seguros y fondos de pensiones.

(b) IIC en valores mobiliarios, excepto Fondos del mercado monetario considerados IFMs que figuran en los cuadros 8.F, 8.91 y 8.92

9. INSTITUCIONES FINANCIERAS NO MONETARIAS (a)
B) Otros intermediarios financieros: Instituciones de inversión colectiva (b)
Balances

9.23 Activos financieros.
Instituciones financieras
y Resto del mundo

CNMV. Valoración según SEC 95

Millones de euros

	Instituciones financieras									Resto del mundo					
	Total 1=2+3+7+8	Efectivo de depósitos y préstamos (c) 2	Cartera de valores						Otras cuentas ptes. de cobro 9	Total 10=11+12	Efectivo, depósitos y préstamos (c) 11	Cartera de valores			
			Total 3=4+7+8	Valores distintos de acciones			Derivados financieros 7	Acciones y otras participaciones 8				Total 12=13+14+15	Valores distintos de acciones 13	Derivados financieros 14	Acciones y otras participaciones 15
				Total 4=5+6	A corto plazo 5	A largo plazo 6									
01	46 064	32 001	12 561	5 983	3 078	2 905	-	6 577	1 502	76 684	100	76 584	48 195	-	28 388
02	43 991	30 865	12 112	5 613	2 962	2 651	-	6 499	1 014	71 136	100	71 036	53 412	-	17 625
03	59 305	33 662	24 816	8 563	2 940	5 623	-	16 254	827	90 070	100	89 970	64 850	-	25 120
04 /	70 716	38 029	31 759	11 663	4 805	6 859	-	20 096	928	96 370	100	96 270	64 040	-	32 230
///	72 162	36 368	34 886	14 017	6 468	7 549	-	20 869	909	97 532	100	97 432	66 432	-	31 000
IV	73 801	34 900	37 976	16 808	8 608	8 200	-	21 168	925	102 253	100	102 153	68 539	-	33 614
05 /	75 891	36 492	38 520	18 020	8 625	9 395	124	20 375	879	111 245	100	111 145	72 425	2 596	36 124
///	79 888	36 435	42 625	21 071	11 388	9 684	176	21 377	828	115 492	100	115 392	74 818	3 014	37 560
III	83 064	36 678	45 444	22 731	10 939	11 792	337	22 376	942	121 113	100	121 013	75 394	3 505	42 114
IV	83 530	34 783	47 797	24 892	13 457	11 435	348	22 557	950	125 918	100	125 818	75 987	3 756	46 075
06 /	95 183	39 164	54 923	30 781	17 586	13 195	391	23 752	1 095	143 170	100	143 070	81 578	4 482	57 010
///	97 304	39 080	57 153	33 133	20 143	12 990	318	23 702	1 072	137 617	100	137 517	77 822	3 749	55 946
III	103 396	40 308	61 881	38 145	24 287	13 858	448	23 289	1 207	139 879	100	139 779	78 338	4 182	57 259
IV	123 034	47 994	73 892	49 788	31 188	18 600	610	23 495	1 900	145 641	100	145 541	82 153	4 706	58 682
07 /	125 158	47 828	76 093	51 801	33 314	18 487	546	23 746	2 088	145 547	105	145 442	81 276	4 762	59 404
///	129 446	47 228	80 942	55 259	35 489	19 769	586	25 098	2 145	149 533	148	149 384	80 373	5 134	63 877
III	141 648	54 525	85 733	59 845	41 212	18 633	437	25 451	2 274	132 058	102	131 955	74 059	4 752	53 144
IV	142 540	54 256	86 937	61 786	44 249	17 537	519	24 632	2 197	117 930	122	117 809	68 669	4 205	44 935
08 /	114 972	48 592	65 041	42 086	31 516	10 570	260	22 695	1 973	93 356	-	93 356	59 750	2 708	30 899
///	104 750	41 604	62 037	41 811	31 220	10 591	262	19 964	1 673	86 835	122	86 714	56 930	2 141	27 643
III	97 649	45 000	51 804	36 089	17 936	18 153	207	15 508	1 261	77 049	122	76 927	53 980	1 672	21 275

(a) Excepto Empresas de seguros y fondos de pensiones.

(b) IIC en valores mobiliarios, excepto Fondos del mercado monetario considerados IFMs que figuran en los cuadros 8.F, 8.91 y 8.92

(c) Incluye adquisición temporal de activos.

9. INSTITUCIONES FINANCIERAS NO MONETARIAS (a)
B) Otros intermediarios financieros: Instituciones de inversión colectiva (b)
Balances

9.24 Pasivos por tenedores
Valoración de pasivos
según SEC 95

CNMV. Valoración según SEC 95

Millones de euros

	Total 1=2+6+10	Acciones				Participaciones				Otras cuentas pendientes de pago 10
		Total 2= 3 a 5	Sociedades no financieras, hogares e ISFLSH 3	Instituciones financieras 4	Resto del mundo 5	Total 6=7 a 9	Sociedades no financieras, hogares e ISFLSH 7	Instituciones financieras 8	Resto del mundo 9	
01	162 242	23 709	18 826	4 883	-	137 493	112 481	22 581	2 431	1 040
02	141 491	19 521	15 539	3 982	-	121 367	96 763	21 921	2 682	603
03	181 254	27 463	22 687	4 776	-	152 573	117 179	32 258	3 136	1 219
04 /	198 018	27 081	22 307	4 774	-	169 144	129 374	36 351	3 419	1 793
///	196 193	23 636	19 431	4 205	-	171 087	130 398	37 255	3 434	1 470
IV	204 841	25 103	20 586	4 517	-	178 100	141 837	32 393	3 870	1 638
05 /	213 572	25 773	21 215	4 558	-	186 060	150 021	32 305	3 733	1 740
///	222 994	26 461	21 772	4 689	-	194 567	156 442	34 343	3 782	1 966
III	233 564	27 754	22 820	4 934	-	203 669	164 915	35 089	3 665	2 141
IV	237 253	27 610	22 716	4 894	-	207 450	169 351	34 395	3 704	2 193
06 /	268 049	28 691	23 589	5 102	-	237 410	195 470	37 695	4 245	1 948
///	264 264	27 944	22 976	4 968	-	234 879	192 364	38 314	4 201	1 441
III	275 414	29 200	23 989	5 211	-	244 734	202 274	37 720	4 740	1 480
IV	302 536	30 076	24 731	5 345	-	270 301	225 581	39 584	5 136	2 159
07 /	307 131	31 516	25 924	5 592	-	273 422	228 073	40 143	5 206	2 193
///	311 810	32 792	26 966	5 826	-	276 600	229 351	41 856	5 393	2 418
III	305 681	32 360	26 617	5 743	-	270 736	222 421	43 217	5 099	2 584
IV	289 782	31 482	25 629	5 852	-	256 055	208 688	42 719	4 647	2 246
08 /	229 050	29 056	21 873	7 183	-	197 834	158 181	36 585	3 067	2 160
///	211 943	28 415	21 649	6 767	-	181 725	143 418	34 389	3 919	1 802
III	196 649	27 140	20 902	6 238	-	167 738	133 894	30 245	3 599	1 772

(a) Excepto Empresas de seguros y fondos de pensiones.

(b) IIC en valores mobiliarios, excepto Fondos del mercado monetario considerados IFMs que figuran en los cuadros 8.F, 8.91 y 8.92

9. INSTITUCIONES FINANCIERAS NO MONETARIAS (a)
B) Otros intermediarios financieros: Sociedades de valores
Balances

9.31 Activo y pasivo
Valoración de activos financieros
y pasivos según SEC 95

CNMV. Valoración según SEC 95

Millones de euros

	Activos financieros					Pro memoria: activos no financieros (b)	Pasivos					Activos financieros netos	
	Total	Sociedades no financieras	Administraciones Públicas	Instituciones financieras	Resto del mundo		Total	Acciones	Préstamos	Cesiones temporales de activos			Otras cuentas pendientes de pago
										Total	De las cuales con Instituciones financieras		
1=2 a 5	2	3	4	5	6	7=8+9+10+12	8	9	10	11	12	13= 1 - 7	
01	11 361	3 360	66	7 809	126	89	10 499	1 198	-	7 032	6 222	2 269	862
02	10 044	1 171	49	8 562	263	73	10 009	1 116	-	7 553	6 760	1 340	36
03	10 288	2 061	49	7 370	807	61	10 229	996	1 915	6 490	5 796	828	59
04 /	11 876	1 996	61	8 828	991	58	12 917	1 100	1 956	7 935	7 306	1 926	-1 041
///	11 272	2 133	34	8 087	1 018	56	11 691	1 150	1 690	7 297	6 679	1 554	-419
IV	9 662	1 818	52	6 382	1 411	54	10 043	1 104	1 918	5 574	4 971	1 447	-380
05 /	12 385	1 905	51	9 006	1 422	46	13 128	1 157	1 720	8 193	7 588	2 059	-743
///	15 047	2 706	62	9 268	3 011	45	13 601	1 198	2 115	8 119	7 518	2 170	1 446
IV	13 016	2 437	1	6 846	3 732	44	11 625	1 287	2 743	5 969	5 329	1 626	1 391
06 /	12 212	2 120	1	6 405	3 685	43	10 669	1 206	3 029	5 421	4 734	1 013	1 542
///	12 890	2 657	1	6 849	3 383	42	11 447	1 283	2 878	5 921	5 257	1 365	1 443
IV	12 042	2 215	4	6 435	3 388	42	10 808	1 261	2 493	5 855	5 147	1 198	1 235
07 /	16 115	5 271	62	7 184	3 598	41	13 970	1 497	3 054	5 185	4 178	4 234	2 144
///	16 168	3 862	7	7 765	4 533	40	14 292	1 355	4 522	5 270	4 050	3 145	1 876
08 /	14 809	3 169	7	7 079	4 553	40	13 379	1 679	3 716	5 706	4 388	2 277	1 430
///	18 040	3 230	30	9 219	5 560	43	16 590	1 771	5 321	7 421	6 416	2 078	1 450
IV	19 494	4 631	76	8 951	5 836	43	18 068	1 890	5 935	7 036	5 732	3 207	1 426
09 /	21 833	5 006	1	10 884	5 942	45	20 509	1 633	5 918	8 777	7 526	4 181	1 324
08 /	20 183	3 410	1	12 588	4 184	50	19 675	1 865	4 157	11 301	9 763	2 353	508
///	20 487	2 882	1	14 118	3 486	50	20 398	1 816	3 154	13 257	11 599	2 172	88
IV	16 775	3 086	1	10 969	2 719	50	16 510	1 864	2 821	9 852	8 191	1 974	265

(a) Excepto Empresas de seguros y fondos de pensiones.

(b) Datos según balance.

9. INSTITUCIONES FINANCIERAS NO MONETARIAS (a)
B) Otros intermediarios financieros: Sociedades de valores
Balances

9.32 Activos financieros
Detalle

CNMV. Valoración según SEC 95 (b)

Millones de euros

	Sociedades no financieras													Administraciones Públicas		Instituciones financieras					Resto del mundo		
	Total	Cartera de valores					Otras cuentas pendientes de cobro	Total	Cartera de valores:	Total	Cartera de valores			Efectivo y depósitos (c)	Préstamos	Otras cuentas pendientes de cobro	Cartera de valores						
		Total	Total	Valores distintos de acciones	Acciones y otras participaciones	Total					Valores distintos de acciones	Total	Total				Valores distintos de acciones	Acciones y otras participaciones	Total	Valores distintos de acciones	Acciones y otras participaciones		
																						3+6=2	4+5=3
01	11 361	3 360	1 835	3	1 832	1 525	66	66	7 809	383	10	372	7 153	23	250	126	3	123					
02	10 044	1 171	461	13	448	711	49	49	8 562	175	55	120	8 127	110	150	263	7	255					
03	10 288	2 061	979	7	972	1 082	49	49	7 370	346	161	184	6 721	115	188	807	17	791					
04	9 662	1 818	573	10	564	1 244	52	52	6 382	660	490	170	5 540	58	124	1 411	27	1 383					
05 /	12 385	1 905	488	10	478	1 417	51	51	9 006	700	545	155	8 046	136	124	1 422	27	1 395					
///	15 047	2 706	1 130	0	1 130	1 576	62	62	9 268	804	363	440	8 139	202	124	3 011	1 538	1 474					
IV	13 016	2 437	502	0	502	1 935	1	1	6 846	502	342	160	6 049	171	124	3 732	1 431	2 302					
06 /	12 212	2 120	494	0	494	1 626	1	1	6 405	659	509	150	5 428	194	124	3 685	1 324	2 362					
///	12 890	2 657	583	0	583	2 074	1	1	6 849	1 071	908	163	5 331	323	124	3 383	1 224	2 159					
IV	12 042	2 215	575	0	574	1 641	4	4	6 435	1 270	1 120	150	4 497	544	124	3 388	1 140	2 248					
07 /	16 115	5 271	2 293	0	2 293	2 977	62	62	7 184	2 442	1 267	1 175	4 350	268	124	3 598	1 073	2 525					
///	16 168	3 862	1 514	0	1 514	2 348	7	7	7 765	2 544	1 056	1 488	4 620	451	150	4 533	1 029	3 504					
08 /	14 809	3 169	627	0	627	2 542	7	7	7 079	1 315	1 102	213	5 021	593	150	4 553	979	3 573					
///	18 040	3 230	511	0	511	2 719	30	30	9 219	1 684	1 478	206	6 563	822	150	5 560	952	4 609					
IV	19 494	4 631	631	0	630	4 001	76	76	8 951	1 552	1 371	181	6 796	454	150	5 836	920	4 916					
09 /	21 833	5 006	786	0	786	4 220	1	1	10 884	1 331	924	407	9 069	333	150	5 942	867	5 075					
08 /	20 183	3 410	568	0	568	2 842	1	1	12 588	1 147	1 016	13010	854	437	150	4 184	794	3 390					
///	20 487	2 882	627	0	626	2 255	1	1	14 118	1 031	682	34812	627	310	150	3 486	733	2 752					
IV	16 775	3 086	570	1	569	2 516	1	1	10 969	1 866	1 699	167	8 650	303	150	2 719	608	2 111					

(a) Excepto Empresas de seguros y fondos de pensiones.

(b) La CNMV difunde la información a valor contable de los balances tanto de Sociedades de Valores como de Agencias de Valores.

(c) Incluidas adquisiciones temporales de activos.

9. INSTITUCIONES FINANCIERAS NO MONETARIAS (a)
C) Auxiliares financieros (b)
Conciliación entre los balances financieros de las CFEE y los balances oficiales

9.F Activo

Datos referidos a Septiembre de 2008

Millones de euros

	Serie en cuadro/columna (c)	Datos según balance												Ajustes			Total CFEE
		Total (d)	Fondos garantía depósitos (e)	Gestoras fondos inversión (e)	Garantía recíproca	Agencias de valores	Gestoras fondos pensiones (e)(f)	Sociedades de tasación (e)	Gestoras de cartera (e)	Gestoras capital riesgo	CLEA (g)	Establecimientos de cambio moneda extranjera	Receptoras bolsas y derivados, AIAF e Iberclear (h)	Total	Jerarquización de fuentes y otros	Valoración	
TOTAL ACTIVO BALANCE OFICIAL (I+II)		15 789	6 687	4 038	768	250	511	256	48	3 233				
I. ACTIVOS FINANCIEROS incluidos en CFEE	9.42/1	15 490	...	3 852	735	243	47	1 940	216	1 723	17 430
AF.2 Efectivo y depósitos		4 847	...	895	252	172	34	-0		-0	4 847
<i>Instituciones financieras</i>	9.42/3	4 847	...	895	252	172	34	-0		-0	4 847
AF.3 Valores distintos de acciones		8 936	...	1 905	439	0	3	152		152	9 089
331 Valores distintos de acciones a corto plazo		1 901	...	185	-43		-43	1 859
<i>Sociedades no financieras</i>	9.42/2
<i>Instituciones financieras</i>	9.42/3
<i>Administraciones Públicas</i>	9.42/4	1 901	...	185	-43		-43	1 859
332 Valores distintos de acciones a largo plazo		7 035	...	1 720	...	0	3	195		195	7 230
<i>Sociedades no financieras</i>	9.42/2	1 259	...	1 168	0	1 259
<i>Instituciones financieras</i>	9.42/3	302	...	1	7		7	308
<i>Administraciones Públicas</i>	9.42/4	5 349	...	550	...	0	2	188		188	5 537
<i>Resto del mundo</i>	9.42/5	125	...	2	1	1		1	125
AF.4 Préstamos		33	8	33
<i>Sociedades no financieras, hogares e ISFLSH</i>	9.42/2	10	8	10
<i>Instituciones financieras</i>	9.42/3	23	23
AF.5 Acciones y otras participaciones		1 239	...	402	19	29	4	1 571		1 571	2 810
511/512 Acciones		1 018	...	402	19	7	4	1 366		1 366	2 383
<i>Sociedades no financieras</i>	9.42/2	610	...	5	...	7	870		870	1 481
<i>Instituciones financieras</i>	9.42/3	407	...	397	4	495		495	902
<i>Resto del mundo</i>	9.42/5	0	...	0	0	-0		-0	0
52 Participaciones en fondos de inversión		221	22	206		206	427
<i>Instituciones financieras</i>	9.42/3	221	22	206		206	427
AF.7 Otras cuentas pendientes de cobro		435	...	649	24	33	6	216	216		651
<i>Sociedades no financieras, hogares e ISFLSH</i>	9.42/2	257
<i>Instituciones financieras</i>	9.42/3	394
II. ACTIVOS no incluidos en CFEE		299	...	186	33	7	1				
<i>Activo fijo</i>	9.42/6	299	...	186	33	7	1				

9. INSTITUCIONES FINANCIERAS NO MONETARIAS (a)
C) Auxiliares financieros (b)
Conciliación entre los balances financieros de las CFEE y los balances oficiales

9.G Pasivo

Datos referidos a Septiembre de 2008

Millones de euros

	Serie en cuadro/columna (c)	Datos según balance												Ajustes			Total CFEE
		Total (d)	Fondos garantía depósitos (e)	Gestoras fondos inversión (e)	Garantía recíproca	Agencias de valores	Gestoras fondos pensiones (e)(f)	Sociedades de tasación (e)	Gestoras de cartera (e)	Gestoras capital riesgo	CLEA (g)	Establecimientos de cambio moneda extranjera	Receptoras bolsas y derivados, AIAF e Iberclear (h)	Total	Jerarquización de fuentes y otros	Valoración	
TOTAL PASIVO BALANCE OFICIAL (III+IV)		15 789	6 687	4 038	768	250	511	256	48	3 233				
III. PASIVOS incluidos en CFEE	9.42/7	9 104	...	4 038	768	250	511	256	48	3 233	630	-472	1 102	9 734
AF.3 Valores distintos de acciones			0		0	0
34 Derivados financieros	9.42/10		0		0	0
AF.4 Préstamos	9.42/8	285	...	252	0	8						285
<i>Instituciones financieras</i>	<i>9.42/8</i>	<i>285</i>	...	<i>252</i>	<i>0</i>	<i>8</i>						<i>285</i>
AF.5 Acciones y otras participaciones	9.42/9	4 910		2 834	637	167	39	1 108		1 108	6 017
511/512 Acciones	9.42/9	4 910		2 834	637	167	39	1 108		1 108	6 017
<i>Sociedades no financieras, hogares e ISFLSH</i>	<i>9.42/9</i>	<i>67</i>					<i>67</i>
<i>Instituciones financieras</i>	<i>9.42/9</i>	<i>4 310</i>		<i>997</i>		<i>997</i>	<i>5 307</i>
<i>Administraciones Públicas</i>	<i>9.42/9</i>	<i>435</i>					<i>435</i>
<i>Resto del mundo</i>	<i>9.42/9</i>	<i>97</i>		<i>111</i>		<i>111</i>	<i>208</i>
AF.7 Otras cuentas pendientes de pago	9.42/11	3 904	...	952	130	72	9	-472	-472		3 432
<i>Sociedades no financieras, hogares e ISFLSH</i>	<i>9.42/11</i>				<i>2 018</i>
<i>Instituciones financieras</i>	<i>9.42/11</i>				<i>1 414</i>
IV. PASIVOS no incluidos en CFEE		6 686					
Pro memoria																	
Activos financieros netos (I-III)	9.42/12	6 387	...	-186	-33	-7	-1	1 310			7 696

(a) Excepto Empresas de seguros y fondos de pensiones.

(b) Dadas las peculiaridades de estos auxiliares a la intermediación financiera, se debe tener en cuenta que los Auxiliares financieros que aquí figuran son aquellos para los que se dispone de información en los registros estadísticos del Banco de España, hasta el momento de aparición de esta publicación

(c) Referencia a la columna de Total CFEE

(d) Cuando no se dispone de información para alguno de los agentes incluidos en la agrupación y se ha podido realizar una estimación, ésta se ha incorporado a los datos agregados. Se ha procedido de igual forma para los detalles de sectores de contrapartida de las distintas rúbricas del balance

(e) Datos provisionales

(f) Sólo entidades gestora puras. El resto son entidades aseguradoras autorizadas para operar en España en seguros de vida y que realizan también la actividad de gestión de fondos de pensiones (incluidas en el Capítulo 10 de este boletín).

(g) CLEA: Comisión Liquidadora de Entidades Aseguradoras. La Ley 44/2002 suprime este organismo cuyas funciones asume el Consorcio de Compensación de Seguros.

(h) AIAF: Asociación de Intermediarios de Activos Financieros. Iberclear: Depositario Central de Valores Español

9. INSTITUCIONES FINANCIERAS NO MONETARIAS (a)

C) Auxiliares financieros (b)

Balances

BE, CNMV, DGSFP

9.41 Balances oficiales

Total activo y pasivo por agrupaciones institucionales

Millones de euros y %

	Auxiliares financieros											% sobre Total Auxiliares financieros			
	Total	Fondos garantía de depósitos	Gestoras de fondos de inversión y de cartera	Agencias de valores	Sociedades de garantía recíproca	Gestoras fondos de pensiones (c)	Sociedades de tasación	Gestoras de fondos de capital riesgo	CLEA (d)	Establecimientos cambio moneda extranjera	Rectoras bolsas y derivad. AIAF y SCLV	Fondos garantía depósitos	Gestoras ras de fondos de inversión y de cartera	Agencias de valores	Resto de Auxiliares financieros
	1=2a10	2	3	4	5	6	7	8	9	10	11	12	13	14	15
01	9 845	3 901	2 046	375	320	511	100	...	120	...	2 473	39,63	20,78	3,81	35,79
02	9 364	4 314	1 841	456	358	482	134	...	-	...	1 779	46,07	19,66	4,87	29,40
03	10 283	4 672	1 824	474	404	497	173	...	-	...	2 240	45,43	17,74	4,60	32,22
04 //	10 814	5 020	1 878	584	423	497	173	...	-	...	2 240	46,42	17,36	5,40	30,82
04 ///	10 995	5 147	1 891	590	445	511	173	...	-	...	2 240	46,81	17,20	5,36	30,63
04 IV	11 206	5 276	1 925	620	461	511	173	...	-	...	2 240	47,08	17,18	5,54	30,20
05 /	11 494	5 527	1 926	639	479	511	173	...	-	...	2 240	48,08	16,75	5,56	29,60
05 //	11 800	5 669	2 052	676	479	511	173	...	-	...	2 240	48,04	17,39	5,73	28,83
05 ///	12 053	5 812	2 049	772	496	511	173	...	-	...	2 240	48,22	17,00	6,41	28,37
05 IV	11 841	5 425	2 159	801	532	511	173	...	-	...	2 240	45,81	18,24	6,77	29,18
06 /	12 153	5 530	2 159	976	564	511	173	...	-	...	2 240	45,50	17,77	8,03	28,70
06 //	12 258	5 637	2 168	885	564	511	252	...	-	...	2 240	45,99	17,69	7,22	29,10
06 ///	12 493	5 745	2 170	968	607	511	252	...	-	...	2 240	45,98	17,37	7,75	28,90
06 IV	13 908	5 853	2 573	911	650	511	252	...	-	...	3 158	42,08	18,50	6,55	32,87
07 /	14 377	5 966	2 569	1 000	677	730	277	...	-	...	3 158	41,50	17,87	6,95	33,68
07 //	15 612	6 082	3 592	1 097	677	730	277	...	-	...	3 158	38,95	23,01	7,02	31,01
07 ///	15 785	6 198	3 594	1 090	738	730	277	...	-	...	3 158	39,26	22,77	6,91	31,06
07 IV	15 085	6 314	2 670	1 113	748	730	277	...	-	...	3 233	41,86	17,70	7,38	33,06
08 /	2 674	281	760	-
08 //	4 086	269	768	-
08 ///	4 086	250	768	-

(a) Excepto Empresas de seguros y fondos de pensiones.

(b) Dadas las peculiaridades de estos auxiliares a la intermediación financiera, se debe tener en cuenta que las entidades que aquí figuran son aquellas para las que hasta el momento de aparición de esta publicación, se dispone de información en los registros estadísticos del Banco de España.

(c) Entidades gestoras puras.

(d) CLEA: Comisión Liquidadora de Entidades Aseguradoras. La Ley 44/2002 suprime este organismo cuyas funciones asume el Consorcio de Compensación de Seguros.

9. INSTITUCIONES FINANCIERAS NO MONETARIAS (a)

C) Auxiliares financieros

Balances

BE, CNMV, DGSFP. Valoración según SEC 95

9.42 Activo y pasivo

Valoración de activos financieros y pasivos según SEC 95

Millones de euros

	Activos financieros					Promemoria: Activos no financieros	Pasivos					Activos financieros netos
	Total	Sociedades no financieras, hogares e ISFLSH	Instituciones financieras	Administraciones Públicas	Resto del mundo		Total	Depósitos y préstamos de Instituciones financieras	Acciones	Derivados financieros	Otras cuentas pendientes de pago	
	1=2a5	2	3	4	5	6	7=8a10	8	9	10	11	12=1-7
01	10 389	2 086	3 389	4 874	40	168	5 837	124	2 578	...	3 136	4 552
02	9 594	1 376	2 860	5 318	41	188	5 033	162	2 598	...	2 273	4 562
03	10 518	1 175	3 334	5 930	79	211	5 587	219	2 628	-0	2 740	4 931
04 //	11 101	1 220	3 557	6 242	82	206	5 808	172	2 690	0	2 946	5 293
04 ///	11 326	1 196	3 620	6 418	93	208	5 831	173	2 722	0	2 936	5 496
04 IV	11 526	968	3 763	6 698	97	206	5 925	254	2 731	0	2 940	5 602
05 /	11 261	860	3 789	6 511	101	206	5 599	259	2 738	-	2 602	5 661
05 //	11 403	731	3 905	6 666	101	204	6 172	250	2 798	0	3 124	5 231
05 ///	11 588	688	4 084	6 706	109	204	6 364	315	2 824	-0	3 226	5 223
05 IV	11 927	841	4 465	6 510	111	202	6 564	278	2 969	0	3 316	5 364
06 /	12 542	1 225	4 649	6 541	127	205	6 887	342	3 028	0	3 517	5 656
06 //	12 453	1 076	4 621	6 634	123	222	6 863	287	3 075	0	3 501	5 590
06 ///	12 717	938	4 903	6 754	122	219	9 543	311	5 597	-0	3 635	3 174
06 IV	14 287	1 679	5 565	6 910	133	181	10 224	415	5 713	-	4 095	4 063
07 /	15 279	2 507	5 684	6 946	141	190	10 893	413	6 210	-	4 271	4 385
07 //	16 243	2 899	6 196	7 006	141	363	12 635	384	7 620	0	4 632	3 607
07 ///	16 667	3 129	6 223	7 176	139	364	12 705	433	7 701	-0	4 571	3 963
07 IV	16 423	1 799	7 350	7 139	135	205	12 044	428	7 269	0	4 347	4 379
08 /	15 519	1 712	6 463	7 195	149	201	9 933	231	5 896	-0	3 805	5 586
08 //	16 977	2 686	6 937	7 219	135	299	10 561	285	6 496	-0	3 780	6 416
08 ///	17 430	3 007	6 902	7 396	125	299	9 734	285	6 017	0	3 432	7 696

(a) Excepto Empresas de seguros y fondos de pensiones.

10 EMPRESAS DE SEGURO Y FONDOS DE PENSIONES
INSURANCE CORPORATIONS AND PENSION FUNDS

10. EMPRESAS DE SEGURO Y FONDOS DE PENSIONES

10.A Conciliación entre los balances financieros de las CFEE y los balances oficiales. Activo

Datos referidos a Diciembre de 2006

Millones de euros

	Inversiones financieras			Créditos	Tesorería	Resto de activos	SUB-TOTAL	Diferencias por:			TOTAL CFEE
	Renta fija	Renta variable	Otras inversiones financieras					Total	Jerarquización	Valoración	
	1	2	3					4	5	6	
TOTAL ACTIVO BALANCE OFICIAL (I+II)	162 010	33 403	70 748	11 427	24 619	14 515	316 722				
I. Activos financieros incluidos en CFEE	162 007	33 401	70 748	11 427	24 619	6 572	308 774	20 111	1 987	18 124	328 886
AF.2. Efectivo y depósitos	6 810		17 507	1 025	20 930		46 272	6 950	7 462	-512	53 223
Por instrumentos:											
Efectivo					5		5	-5	-5		0
Depósitos transferibles					11 247		11 247	494	494		11 741
Otros depósitos	6 810		17 507	1 025	9 678		35 020	6 461	6 973	-512	41 482
Por sectores de contrapartida:											
<i>Instituciones financieras</i>	6 810		8 618	513	20 930		36 871	1 387	1 387		38 258
<i>Instituciones financieras monetarias</i>	6 810		8 146	-	20 930		35 886	1 387	1 387		37 273
<i>Instituciones financieras no monetarias</i>			472	513			985				985
<i>Resto del mundo</i>			8 890	512	0		9 402	5 563	6 075	-512	14 965
AF.3. Valores distintos de acciones	155 169		12 339		3 656		171 164	9 223		9 223	180 387
Por instrumentos:											
Valores a corto plazo	7 601		12 239		391		20 231	-299		-299	19 932
Valores a largo plazo	147 568		100		3 265		150 933	9 522		9 522	160 455
Por sectores de contrapartida:											
<i>Sociedades no financieras</i>	2 318		-		-		2 318	218		218	2 536
<i>Instituciones financieras</i>	25 561		12 239				37 800	1 137		1 137	38 937
<i>Instituciones financieras monetarias</i>	18 075		12 239				30 314	104		104	30 418
<i>Instituciones financieras no monetarias</i>	7 486						7 486	1 033		1 033	8 519
<i>Administraciones públicas</i>	31 072				3 656		34 728	3 103		3 103	37 831
<i>Resto del mundo</i>	96 218		100				96 318	4 765		4 765	101 083
AF.4. Préstamos			1 620	582			2 201	827	827		3 028
Por instrumentos:											
Préstamos a corto plazo			49	116			166	177	177		343
Préstamos a largo plazo			1 570	465			2 035	650	650		2 685
Por sectores de contrapartida:											
<i>Sociedades no financieras</i>			246	582			828	650	650		1 478
<i>Instituciones financieras</i>								177	177		177
<i>Instituciones financieras monetarias</i>											
<i>Instituciones financieras no monetarias</i>								177	177		177
<i>Hogares e instituciones sin fines de lucro</i>			1 373				1 373				1 373
<i>Resto del mundo</i>											

10. EMPRESAS DE SEGURO Y FONDOS DE PENSIONES

10.A Conciliación entre los balances financieros de las CFEE y los balances oficiales. Activo (Cont.)

Datos referidos a Diciembre de 2006

Millones de euros

	Inversiones financieras			Créditos	Tesorería	Resto de activos	SUB-TOTAL	Diferencias por:			TOTAL CFEE
	Renta fija	Renta variable	Otras inversiones financieras					Total	Jerarquización	Valoración	
	1	2	3					4	5	6	
I. ACTIVOS FINANCIEROS INCLUIDOS EN CFEE (cont.)											
AF.5 Acciones y participaciones		33 401	16 946				50 347	10 622		10 622	60 968
Por instrumentos:											
Acciones cotizadas		25 367	3 541				28 908	6 708		6 708	35 615
Acciones no cotizadas		6 098	851				6 949	1 985		1 985	8 934
Participaciones en fondos de inversión		1 936	12 554				14 490	1 929		1 929	16 419
Por sectores de contrapartida:											
<i>Sociedades no financieras</i>		5 265					5 265	2 696		2 696	7 961
<i>Instituciones financieras</i>		10 501	12 554				23 055	5 273		5 273	28 327
<i>Instituciones financieras monetarias</i>		4 943					4 943	-11		-11	4 932
<i>Instituciones financieras no monetarias</i>		5 558	12 554				18 112	5 284		5 284	23 395
<i>Resto del mundo</i>		17 635	4 392				22 027	2 653		2 653	24 680
AF.6 Reservas técnicas de seguros			14 896				14 896	-1 208		-1 208	13 688
Por instrumentos:											
Reservas para primas y siniestros			14 896				14 896	-1 208		-1 208	13 688
Por sectores de contrapartida:											
<i>Instituciones financieras</i>			9 783				9 783				9 783
<i>Instituciones financieras monetarias</i>											
<i>Instituciones financieras no monetarias</i>			9 783				9 783				9 783
<i>Resto del mundo</i>			5 113				5 113	-1 208		-1 208	3 905
AF.7 Otras cuentas pendientes de cobro	28		7 440	9 821	33	6 572	23 894	-6 302	-6 302		17 592
Otros ctas ptes de cobro excl. el cdto comercial	28		7 440	9 821	33	6 572	23 894	-6 302	-6 302		17 592
Crédito comercial											
II. ACTIVOS NO INCLUIDOS EN CFEE											
Activo fijo						7 944	7 944				
						7 944	7 944				

10. EMPRESAS DE SEGURO Y FONDOS DE PENSIONES
10.B Conciliación entre los balances financieros de las CFEE y los balances oficiales. Pasivo

Datos referidos a Diciembre de 2006

Millones de euros

	Provisiones técnicas/ Fondos propios				Deudas	Capital y reservas	Otros pasivos	SUB- TOTAL	Diferencias por:			TOTAL CFEE
	Empresas de seguros	Mutua- lidades de pre- visión social	Consor- cio de Compem- sación de Seg.	Fondos de pen- siones					Total	Jerar- quiza- ción	Valora- ción	
TOTAL PASIVO BALANCE OFICIAL (I+II)	162 526	23 944	5 133	81 988	15 256	25 578	2 299	316 722				
I. Pasivos incluidos en CFEE	162 526	23 944	5 133	81 988	15 256	25 578	2 299	316 722	-12 378	-4 868	-7 510	304 344
AF.2 Efectivo y depósitos					2 052			2 052	-512		-512	1 540
Por instrumentos:												
Depósitos transferibles												
Otros depósitos					2 052			2 052	-512		-512	1 540
Por sectores de contrapartida:												
<i>Instituciones financieras</i>					985			985				985
<i>Instituciones financieras monetarias</i>												
<i>Instituciones financieras no monetarias</i>					985			985				985
<i>Resto del mundo</i>					1 067			1 067	-512		-512	555
AF.3 Valores distintos de acciones									341	341		341
Por instrumentos:												
Valores a largo plazo									341	341		341
Por sectores de contrapartida:												
<i>Sociedades no financieras</i>									341	341		341
<i>Instituciones financieras</i>												
<i>Instituciones financieras monetarias</i>												
<i>Instituciones financieras no monetarias</i>												
AF.4 Préstamos					5 797			5 797	-2 089	-2 089		3 708
Por instrumentos:												
Préstamos a corto plazo					3 014			3 014	-74	-74		2 940
Préstamos a largo plazo					2 782			2 782	-2 014	-2 014		768
Por sectores de contrapartida:												
<i>Sociedades no financieras</i>												
<i>Instituciones financieras</i>					5 797			5 797	-2 089	-2 089		3 708
<i>Instituciones financieras monetarias</i>					5 797			5 797	-2 539	-2 539		3 257
<i>Instituciones financieras no monetarias</i>									451	451		451
<i>Hogares e instituciones sin fines de lucro</i>												
<i>Resto del mundo</i>												

10. EMPRESAS DE SEGURO Y FONDOS DE PENSIONES

10.B Conciliación entre los balances financieros de las CFEE y los balances oficiales. Pasivo (Cont.)

Datos referidos a Diciembre de 2006

Millones de euros

	Provisiones técnicas/ Fondos propios				Deudas	Capital y reservas	Otros pasivos	SUB- TOTAL	Diferencias por:			TOTAL CFEE
	Empresas de seguros	Mutua- lidades de pre- visión social	Consor- cio de Compén- sación de Seg.	Fondos de pen- siones					Total	Jerar- quiza- ción	Valora- ción	
I. PASIVOS INCLUIDOS EN CFEE (continuación)												
AF.5 Acciones y participaciones.						25 578		25 578	-5 790		-5 790	19 788
Por instrumentos:												
Acciones cotizadas	
Acciones no cotizadas	19 788
Por sectores de contrapartida:												
Sociedades no financieras	5 017
Instituciones financieras	9 604
Instituciones financieras monetarias	2 781
Instituciones financieras no monetarias	6 823
Hogares e instituciones sin fines de lucro	559
Resto del mundo	4 608
AF.6 Reservas técnicas de seguros	162 526	23 944	5 133	81 988				273 591	-1 208	-0	-1 208	272 382
Por instrumentos:												
Reservas de seguro de vida	116 436							116 436				116 436
Reservas de fondos de pensiones	79	15 650		81 736				97 465	0	0		97 465
Reservas para primas y siniestros	46 011	8 294	5 133	252				59 690	-1 208	-0	-1 208	58 481
Por sectores de contrapartida:												
Sociedades no financieras	19 951		2 903					22 854				22 854
Instituciones financieras	9 531			252				9 783				9 783
Instituciones financieras monetarias												
Instituciones financieras no monetarias	9 531			252				9 783				9 783
Hogares e instituciones sin fines de lucro	131 836	23 944	2 230	81 736				239 745	-0	-0		239 745
Resto del mundo	1 208							1 208	-1 208		-1 208	
AF.7 Otras cuentas pendientes de cobro					7 407			2 299	9 706	-3 121	-3 121	6 585
Otros ctas ptes de cobro excl. el cdto comercial.					7 407			2 299	9 706	-3 121	-3 121	6 585
Crédito comercial												
Pro memoria												
Activos financieros menos pasivos CFEE								-7 948	32 489	6 855	25 634	24 541

10. EMPRESAS DE SEGURO Y FONDOS DE PENSIONES

10.1 Balance y provisiones técnicas por grupos de agentes que componen el sector

DGSFP y CCAA Millones de euros

1	Total balance	2	3	Mutualidades de previsión social				9	10	11	12	
				4	5	6	7					8
		Provis. técnicas			Total			Consortio de Compensación de Seguros		Fondos de pensiones externos Ley 8/1987	Fondos propios	
91	38 651	30 315	27 472	20 293	5 496	4 604	2 891	2 606	750	519	4 933	4 899
92	45 251	36 273	31 638	23 865	6 338	5 380	3 360	2 978	876	705	6 399	6 323
93	52 752	43 410	36 107	28 018	6 622	5 735	3 319	3 303	1 231	970	8 793	8 687
94	65 010	54 452	45 332	36 561	7 657	6 165	3 718	3 939	1 504	1 251	10 517	10 475
95	76 352	64 659	53 009	42 931	8 427	7 102	3 982	4 444	1 715	1 502	13 200	13 124
96	90 933	77 206	61 568	49 898	9 699	8 075	4 535	5 164	2 135	1 840	17 531	17 393
97	107 038	91 469	71 440	58 484	11 214	9 280	5 059	6 154	2 261	1 812	22 124	21 894
98	125 314	106 417	82 761	66 096	12 587	10 930	5 227	7 361	2 477	2 038	27 489	27 353
99	148 391	127 204	98 937	80 654	14 323	12 375	5 437	8 886	2 870	2 349	32 261	31 825
00	172 602	150 489	114 893	95 597	15 378	13 460	6 081	9 297	3 352	2 811	38 979	38 621
01	191 605	170 795	127 308	108 741	16 040	14 752	5 856	10 184	3 651	3 047	44 606	44 255
02	215 809	191 207	145 013	122 901	17 080	15 769	6 191	10 889	4 106	3 270	49 610	49 267
03	238 746	209 022	158 196	131 409	18 940	17 460	6 710	12 230	4 612	3 664	56 997	56 490
04	261 641	227 399	171 893	140 687	20 767	19 346	7 113	13 654	5 193	4 135	63 787	63 231
05	290 780	252 154	186 842	152 321	23 455	21 545	8 126	15 329	5 797	4 620	74 687	73 668
06	316 722	273 590	201 416	162 526	26 192	23 944	9 075	17 117	6 453	5 133	82 660	81 988

(1) Entidades de ámbito nacional y no transferidas a las Comunidades Autónomas.

10. EMPRESAS DE SEGURO Y FONDOS DE PENSIONES

10.2 Detalles del activo y del pasivo

DGSFP y CCAA Millones de euros

1	Total Activo= Pasivo	Activo						Pasivo							
		Inversiones financieras			5	6	7	Provisiones técnicas/Fondos propios					13	14	15
		2	3	4				8	9	10	11	12			
		Renta fija	Renta variable	Otras invers. financ.	Créditos	Tesorería	Resto de activos	Total	Seguros privados	Mutua. previ. social	Consort. Compen. Seguros	Fondos pensiones	Deudas diversas	Capital y reservas	Otros pasivos
91	38 651	12 771	2 401	7 111	5 778	5 311	5 279	30 315	20 293	4 604	519	4 899	2 825	5 296	214
92	45 251	17 399	2 800	7 314	6 051	5 707	5 979	36 273	23 865	5 380	705	6 323	3 145	5 648	185
93	52 752	20 702	3 272	9 493	6 055	7 005	6 225	43 410	28 018	5 735	970	8 687	3 192	6 051	99
94	65 010	30 018	3 938	13 867	5 625	5 047	6 515	54 452	36 561	6 165	1 251	10 475	4 054	6 423	82
95	76 352	36 564	3 960	18 214	5 613	5 171	6 830	64 659	42 931	7 102	1 502	13 124	4 151	7 430	112
96	90 933	41 525	5 050	24 500	5 628	6 821	7 409	77 206	49 898	8 075	1 840	17 393	4 388	9 188	150
97	107 038	46 613	7 944	31 499	5 677	7 260	8 046	91 469	58 484	9 280	1 812	21 894	5 064	10 067	438
98	125 314	58 921	10 203	30 840	6 629	10 039	8 682	106 417	66 096	10 930	2 038	27 353	7 368	10 919	610
99	148 391	71 087	13 598	35 103	7 246	11 463	9 896	127 204	80 654	12 375	2 349	31 825	7 737	12 222	1 228
00	172 602	79 961	18 271	44 282	8 718	11 635	9 736	150 489	95 597	13 460	2 811	38 621	7 767	13 267	1 079
01	191 605	95 975	19 120	43 980	10 128	12 341	10 061	170 795	108 741	14 752	3 047	44 255	5 971	13 371	1 467
02	215 809	108 114	19 259	48 044	13 578	15 779	11 035	191 207	122 901	15 769	3 270	49 267	7 857	14 979	1 766
03	238 746	118 287	21 767	55 051	12 583	18 886	12 172	209 022	131 409	17 460	3 664	56 490	10 188	17 406	2 129
04	261 641	134 614	25 405	58 767	10 928	19 141	12 785	227 399	140 687	19 346	4 135	63 231	12 362	19 925	1 955
05	290 780	149 228	29 804	66 469	11 721	20 407	13 151	252 154	152 321	21 545	4 620	73 668	14 238	22 696	1 692
06	316 722	162 010	33 403	70 748	11 427	24 619	14 515	273 590	162 526	23 944	5 133	81 988	15 256	25 578	2 299

10. EMPRESAS DE SEGURO Y FONDOS DE PENSIONES

10.3 EMPRESAS DE SEGUROS PRIVADOS (1)
Detalles del activo y del pasivo

DGSFP Millones de euros

1	Activo							Pasivo					
	Inversiones financieras			Créditos	Tesore- ría	Resto de activos	Provisiones técnicas			Deudas diversas	Capital y reservas	Otros pasivos	
	Renta fija	Renta varia- ble	Otras invers. financ.				Total	Seguros de vida	Resto				
	2	3	4	5	6	7	8	9	10	11	12	13	
02	145 013	71 655	7 878	39 321	11 055	5 308	9 794	122 901	97 464	25 437	7 143	13 479	1 490
03	158 196	79 382	8 385	43 471	10 219	5 969	10 770	131 409	103 295	28 114	9 426	15 603	1 758
04	171 893	90 054	9 858	46 260	8 941	5 665	11 115	140 687	109 615	31 072	11 468	17 946	1 793
05	186 842	98 552	10 934	50 782	8 970	6 395	11 209	152 321	117 431	34 890	12 462	20 594	1 465
06	201 416	106 417	12 124	54 060	9 123	7 273	12 419	162 526	124 487	38 039	13 474	23 266	2 151
05 /	175 472	91 249	9 506	46 545	11 697	6 164	10 310	144 214	111 394	32 820	11 931	18 022	1 304
//	178 559	93 734	9 989	47 230	11 192	5 876	10 537	146 773	113 749	33 024	11 857	18 561	1 367
///	181 586	95 342	10 209	49 496	9 943	5 846	10 750	148 315	115 255	33 060	12 141	19 705	1 425
IV	184 000	97 599	10 701	49 381	8 895	6 435	10 988	150 399	117 377	33 022	12 169	20 047	1 384
06 /	190 349	100 404	11 240	50 416	11 669	5 647	10 974	154 986	118 908	36 078	13 038	20 864	1 460
//	192 503	101 070	11 749	50 909	11 350	6 094	11 332	155 897	119 729	36 168	13 694	21 405	1 507
///	195 926	103 173	11 722	52 406	11 037	6 060	11 529	157 517	121 341	36 175	13 323	23 540	1 546
IV	197 178	105 340	11 892	52 091	8 995	7 258	11 602	160 367	124 464	35 903	12 594	22 752	1 465
07 /	204 102	107 089	10 895	54 658	12 388	7 447	11 626	165 356	126 215	39 140	14 779	22 426	1 541
//	206 985	108 666	11 314	55 476	12 114	6 886	12 528	166 352	127 157	39 195	15 816	22 662	2 154
///	207 758	110 819	11 398	55 973	10 661	6 393	12 515	166 725	127 797	38 928	15 357	23 420	2 256
IV	206 007	109 889	11 248	55 756	9 131	7 408	12 575	165 901	127 336	38 565	14 179	23 693	2 233
08 /	213 269	113 611	10 682	55 544	13 224	7 236	12 972	169 715	127 788	41 927	17 058	24 269	2 226
//	215 140	122 030	10 954	49 450	12 866	6 431	13 410	170 215	128 621	41 594	18 596	23 793	2 536
///	216 529	122 327	12 076	50 536	11 369	7 196	13 026	169 912	128 758	41 154	19 360	24 520	2 737

(1) Información anual referida al total de empresas de seguros y trimestral a una muestra (véase nota metodológica).

10. EMPRESAS DE SEGURO Y FONDOS DE PENSIONES

10.4 MUTUALIDADES DE PREVISION SOCIAL
Detalles del activo y del pasivo

DGSFP, CCAA, CEM y estimaciones BE Millones de euros

1	Activo							Pasivo					
	Inversiones financieras			Créditos	Tesore- ría	Resto de activos	Provisiones técnicas			Deudas diversas	Capital y reservas	Otros pasivos	
	Renta fija	Renta varia- ble	Otras invers. financ.				Total	Seguros de vida	Resto				
	2	3	4	5	6	7	8	9	10	11	12	13	
91	5 496	2 495	381	704	627	425	864	4 604	4 055	549	365	500	27
92	6 338	2 891	426	773	818	425	1 004	5 380	4 769	611	351	579	28
93	6 622	2 863	618	978	725	445	993	5 735	5 034	701	365	494	28
94	7 657	3 193	769	1 841	316	500	1 038	6 165	5 311	854	1 094	375	24
95	8 427	4 064	690	1 723	387	539	1 023	7 102	6 075	1 027	1 019	295	11
96	9 699	4 976	814	1 682	528	479	1 219	8 075	6 585	1 490	1 036	576	12
97	11 214	5 555	1 182	2 038	537	570	1 331	9 280	7 199	2 081	1 011	742	181
98	12 587	6 998	951	1 694	1 387	205	1 353	10 930	8 085	2 845	391	851	415
99	14 323	7 801	1 132	2 500	1 164	274	1 453	12 375	8 924	3 451	300	850	798
00	15 378	8 792	1 384	2 925	1 104	231	942	13 460	9 644	3 817	880	697	340
01	16 040	9 674	1 566	2 511	1 058	240	992	14 752	10 565	4 188	278	699	311
02	17 080	11 083	1 530	2 270	999	285	913	15 769	11 109	4 660	363	694	253
03	18 940	12 092	1 765	2 818	918	299	1 048	17 460	11 836	5 625	364	894	222
04	20 767	13 721	1 751	2 988	681	358	1 267	19 346	12 795	6 551	424	962	35
05	23 455	15 154	1 940	3 689	810	376	1 486	21 545	14 144	7 401	800	953	156
06	26 192	16 944	2 003	4 352	773	480	1 640	23 944	15 650	8 294	1 098	1 014	136

10. EMPRESAS DE SEGURO Y FONDOS DE PENSIONES

10.5 CONSORCIO DE COMPENSACION DE SEGUROS
Detalles del activo y del pasivo

Consortio de Compensación de Seguros

Millones de euros

Total Activo= Pasivo	Activo							Pasivo			
	Inversiones financieras			Créditos	Tesore- ría	Resto de activos	Provisio- nes técnicas	Deudas diversas	Capital y reservas	Otros pasivos	
	Renta fija	Renta varia- ble	Otras invers. financ.								
1	2	3	4	5	6	7	8	9	10	11	
92	876	565	11	4	82	125	89	705	20	150	0
93	1 231	811	17	10	85	190	117	970	28	231	1
94	1 504	1 083	35	9	89	159	130	1 251	4	249	0
95	1 715	1 301	44	13	89	128	140	1 502	4	208	0
96	2 135	1 440	58	17	106	359	156	1 840	6	290	0
97	2 261	1 769	91	48	72	143	137	1 812	110	338	-
98	2 477	1 933	139	48	18	181	159	2 038	29	410	-
99	2 870	2 238	169	90	49	173	151	2 349	40	481	-
00	3 352	2 507	230	125	105	233	151	2 811	9	533	-
01	3 651	2 770	263	124	73	266	155	3 047	6	597	-
02	4 106	3 241	373	21	130	118	223	3 270	31	805	-
03	4 612	3 686	376	98	119	103	230	3 664	41	908	-
04	5 193	4 042	495	173	113	108	261	4 135	44	1 014	-
05	5 797	4 503	537	232	99	111	314	4 620	30	1 147	-
06	6 453	5 000	595	242	78	193	345	5 133	25	1 295	-
07	7 147	5 646	782	138	91	122	368	5 662	36	1 449	-

10. EMPRESAS DE SEGURO Y FONDOS DE PENSIONES

10.6 FONDOS DE PENSIONES EXTERNOS (Ley 8/1987)
Detalles del activo y del pasivo

DGSFP

Millones de euros

Total Activo= Pasivo	Activo							Pasivo						
	Inversiones financieras			Créditos	Tesore- ría	Resto de activos	Fondos propios				Deudas diversas	Capital y reser- vas	Otros pasivos	
	Renta fija	Renta varia- ble	Otras invers. financ.				Total	Empleo	Asocia- dos	Indivi- duales				
1	2	3	4	5	6	7	8	9	10	11	12	13	14	
91	4 933	2 341	72	571	1 717	9	223	4 899	3 035	120	1 743	24	-	10
92	6 399	3 559	89	812	1 565	11	364	6 323	3 838	164	2 320	62	-	14
93	8 793	4 462	238	1 652	1 531	736	174	8 687	4 556	303	3 828	104	1	0
94	10 517	5 698	421	1 515	1 429	1 302	153	10 475	5 353	345	4 778	60	1	-19
95	13 200	7 036	446	2 340	1 285	1 956	138	13 124	6 368	424	6 331	70	2	5
96	17 531	8 946	1 023	3 532	1 113	2 813	104	17 393	7 717	555	9 121	132	1	4
97	22 124	10 884	2 760	4 293	1 028	3 052	108	21 894	8 906	684	12 304	226	0	4
98	27 489	13 325	4 556	6 218	653	2 634	103	27 353	10 207	824	16 322	134	0	2
99	32 261	15 378	6 130	5 798	797	4 054	105	31 825	11 991	880	18 954	433	0	2
00	38 979	17 198	8 928	5 218	778	6 740	117	38 621	16 179	874	21 568	354	0	5
01	44 606	21 448	10 044	5 346	939	6 723	106	44 255	19 130	889	24 236	350	0	0
02	49 610	22 135	9 477	6 432	1 394	10 068	105	49 267	22 106	809	26 352	320	1	23
03	56 997	23 127	11 240	8 663	1 327	12 515	125	56 490	24 020	880	31 590	357	1	150
04	63 787	26 796	13 301	9 346	1 193	13 009	142	63 231	25 651	957	36 623	427	2	128
05	74 687	31 019	16 393	11 766	1 842	13 525	142	73 668	28 839	1 073	43 755	946	2	71
06	82 660	33 649	18 681	12 093	1 453	16 673	111	81 988	30 729	1 175	50 084	659	2	12

11 ADMINISTRACIONES PÚBLICAS
GENERAL GOVERNMENT

**NOTA INTRODUCTORIA A LOS CUADROS DEL CAPÍTULO 11 Y OTRAS ESTADÍSTICAS
SOBRE ADMINISTRACIONES PÚBLICAS**

- 1 El Banco de España tiene encomendada por el Plan Estadístico Nacional, entre otras, la elaboración de las estadísticas de deuda pública según el Protocolo sobre el Déficit Excesivo (PDE) y las Cuentas Financieras de las Administraciones Públicas, en tanto que parte de las *Cuentas Financieras de la Economía Española*, ambas de periodicidad trimestral. La deuda PDE se presenta en los cuadros 11.1 a 11.10 de este capítulo, y, entre ellos, figura la conciliación entre deuda, operaciones financieras y capacidad (+) o necesidad (-) de financiación.
- 2 Por otro lado, las Cuentas Financieras de las Administraciones Públicas se incluyen en la publicación *Cuentas Financieras de la Economía Española*, que se difunde también en el sitio web del Banco de España (<http://www.bde.es/estadis/ccff/ccff.htm>). A esta información se puede acceder desde los siguientes enlaces:

Cuadros generales: <http://www.bde.es/estadis/ccff/0205d.pdf>.

Detalles por instrumentos de las cuentas no consolidadas. Balance financiero:
<http://www.bde.es/estadis/ccff/0216a.pdf>.

Detalles por instrumentos de las cuentas no consolidadas. Cuenta de operaciones financieras:
<http://www.bde.es/estadis/ccff/0216b.pdf>.

Resumen por instrumentos y sectores de contrapartida de las cuentas no consolidadas. Balance financiero:
<http://www.bde.es/estadis/ccff/0235a.pdf>.

Resumen por instrumentos y sectores de contrapartida de las cuentas no consolidadas. Cuenta de operaciones financieras:
<http://www.bde.es/estadis/ccff/0235b.pdf>.

- 3 Las Cuentas no Financieras de las Administraciones Públicas se elaboran, fundamentalmente, por la Intervención General de la Administración del Estado (IGAE), y también por el INE, y se difunden en www.pap.meh.es y en www.ine.es. Por otra parte, el Banco de España incluye, en su publicación *Cuentas Financieras de la Economía Española*, una amplia síntesis de esta información, a la que se puede acceder desde los siguientes enlaces:

Cuentas de operaciones no financieras: <http://www.bde.es/estadis/ccff/0116.pdf>.

Impuestos y subvenciones sobre la producción y las importaciones: <http://www.bde.es/estadis/ccff/0126.pdf>.

Impuestos sobre la producción y las importaciones percibidas por las Administraciones Públicas:
<http://www.bde.es/estadis/ccff/0127.pdf>.

Impuestos corrientes sobre la renta, el patrimonio y el capital percibido por las Administraciones Públicas:
<http://www.bde.es/estadis/ccff/0129.pdf>.

Transferencias corrientes entre Administraciones Públicas: <http://www.bde.es/estadis/ccff/0130.pdf>.

Prestaciones sociales distintas de las transferencias sociales en especie pagadas por las Administraciones Públicas:
<http://www.bde.es/estadis/ccff/0131.pdf>.

11. ADMINISTRACIONES PÚBLICAS
A) Protocolo de Déficit Excesivo

11.1 Capacidad (+) o necesidad (-) de financiación.
Valores absolutos

Capacidad (+) o necesidad (-) de financiación: INE e IGAE. PIBpm: INE.

Millones de euros

	Capacidad (+) o Necesidad (-) de financiación según la Contabilidad Nacional de España (CNE)					Ajuste por Swaps de intereses (a)					Capacidad (+) o Necesidad (-) de financiación según el Protocolo de Déficit Excesivo (PDE)(b)					Pro memoria: PIB pm (c)
	Total	Administración Central	Comunidades Autónomas	Corporaciones locales	Administraciones de Seguridad Social	Total	Administración Central	Comunidades Autónomas	Corporaciones locales	Administraciones de Seguridad Social	Total	Administración Central	Comunidades Autónomas	Corporaciones locales	Administraciones de Seguridad Social	
	1=2 a 5	2	3	4	5	6=7 a 10	7	8	9	10	11=1+6=12 a 15	12	13	14	15	16
95	-28 988	-24 520	-2 842	-135	-1 491	40	40	-	-	-	-28 948	-24 480	-2 842	-135	-1 491	447 205
96	-23 008	-18 101	-3 061	34	-1 880	34	34	-	-	-	-22 974	-18 067	-3 061	34	-1 880	473 855
97	-17 028	-14 497	-1 596	120	-1 055	42	42	-	-	-	-16 986	-14 455	-1 596	120	-1 055	503 921
98	-17 364	-13 903	-2 102	161	-1 520	13	13	-	-	-	-17 351	-13 890	-2 102	161	-1 520	539 493
99	-8 317	-7 759	-1 026	-34	502	63	63	-	-	-	-8 254	-7 696	-1 026	-34	502	579 942
00	-6 283	-6 522	-3 211	584	2 866	122	112	10	-	-	-6 161	-6 410	-3 201	584	2 866	630 263
01	-4 492	-5 344	-4 346	-256	5 454	131	106	25	-	-	-4 361	-5 238	-4 321	-256	5 454	680 678
02	-3 476	-5 161	-3 570	-860	6 115	164	129	35	-	-	-3 312	-5 032	-3 535	-860	6 115	729 206
03	-1 793	-4 070	-3 829	-1 903	8 009	171	109	59	3	-	-1 622	-3 961	-3 770	-1 900	8 009	782 929
04	-2 985	-10 986	-624	112	8 513	123	82	38	3	-	-2 862	-10 904	-586	115	8 513	841 042
05	8 752	2 043	-2 604	-548	9 861	7	31	-27	3	-	8 759	2 074	-2 631	-545	9 861	908 792
06	P 19 844	6 780	-361	765	12 660	3	22	-21	2	-	19 847	6 802	-382	767	12 660	982 303
07	P 23 272	13 691	-1 695	-2 441	13 717	-13	-16	-	3	-	23 259	13 675	-1 695	-2 438	13 717	1 050 595
06 IV	P -17 307	-24	-17 331	259 556
07 I	P 22 582	-	22 582	254 057
II	P 3 956	13	3 969	267 877
III	P 20 215	-19	20 196	251 655
IV	P -23 481	-7	-23 488	277 006
08 I	A 17 911	-10	17 901	269 762
II	A -8 289	-13	-8 302	282 235
III	A -3 071	-16	-3 087	262 220

Veáanse notas al final del capítulo.

11. ADMINISTRACIONES PÚBLICAS
A) Protocolo de Déficit Excesivo

11.2 Capacidad (+) o necesidad (-) de financiación.
Porcentajes del PIB pm

Capacidad (+) o necesidad (-) de financiación: INE e IGAE. PIBpm: INE.

Porcentajes

	Capacidad (+) o Necesidad (-) de financiación según la Contabilidad Nacional de España (CNE)					Ajuste por Swaps de intereses (a)					Capacidad (+) o Necesidad (-) de financiación según el Protocolo de Déficit Excesivo (PDE)(b)					Pro memoria: PIB pm (c)
	Total	Administración Central	Comunidades Autónomas	Corporaciones locales	Administraciones de Seguridad Social	Total	Administración Central	Comunidades Autónomas	Corporaciones locales	Administraciones de Seguridad Social	Total	Administración Central	Comunidades Autónomas	Corporaciones locales	Administraciones de Seguridad Social	
	1=2 a 5	2	3	4	5	6=7 a 10	7	8	9	10	11=1+6=12 a 15	12	13	14	15	16
95	-6,5	-5,5	-0,6	-0,0	-0,3	0,0	0,0	-	-	-	-6,5	-5,5	-0,6	-0,0	-0,3	447 205
96	-4,9	-3,8	-0,6	0,0	-0,4	0,0	0,0	-	-	-	-4,8	-3,8	-0,6	0,0	-0,4	473 855
97	-3,4	-2,9	-0,3	0,0	-0,2	0,0	0,0	-	-	-	-3,4	-2,9	-0,3	0,0	-0,2	503 921
98	-3,2	-2,6	-0,4	0,0	-0,3	0,0	0,0	-	-	-	-3,2	-2,6	-0,4	0,0	-0,3	539 493
99	-1,4	-1,3	-0,2	-0,0	0,1	0,0	0,0	-	-	-	-1,4	-1,3	-0,2	-0,0	0,1	579 942
00	-1,0	-1,0	-0,5	0,1	0,5	0,0	0,0	0,0	-	-	-1,0	-1,0	-0,5	0,1	0,5	630 263
01	-0,7	-0,8	-0,6	-0,0	0,8	0,0	0,0	0,0	-	-	-0,6	-0,8	-0,6	-0,0	0,8	680 678
02	-0,5	-0,7	-0,5	-0,1	0,8	0,0	0,0	0,0	-	-	-0,5	-0,7	-0,5	-0,1	0,8	729 206
03	-0,2	-0,5	-0,5	-0,2	1,0	0,0	0,0	0,0	0,0	-	-0,2	-0,5	-0,5	-0,2	1,0	782 929
04	-0,4	-1,3	-0,1	0,0	1,0	0,0	0,0	0,0	0,0	-	-0,3	-1,3	-0,1	0,0	1,0	841 042
05	1,0	0,2	-0,3	-0,1	1,1	0,0	0,0	-0,0	0,0	-	1,0	0,2	-0,3	-0,1	1,1	908 792
06	P 2,0	0,7	-0,0	0,1	1,3	0,0	0,0	-0,0	0,0	-	2,0	0,7	-0,0	0,1	1,3	982 303
07	P 2,2	1,3	-0,2	-0,2	1,3	-0,0	-0,0	-	0,0	-	2,2	1,3	-0,2	-0,2	1,3	1 050 595
06 IV	P -1,8	-0,0	-1,8	259 556
07 I	P 2,1	-	2,1	254 057
II	P 0,4	0,0	0,4	267 877
III	P 1,9	-0,0	1,9	251 655
IV	P -2,2	-0,0	-2,2	277 006
08 I	A 1,6	-0,0	1,6	269 762
II	A -0,8	-0,0	-0,8	282 235
III	A -0,3	-0,0	-0,3	262 220

Veáanse notas al final del capítulo.

11. ADMINISTRACIONES PÚBLICAS
A) Protocolo de Déficit Excesivo
11.3 Pasivos en circulación y deuda según el Protocolo de Déficit Excesivo. Valores absolutos

Millones de euros

	Pasivos en circulación (Cuentas Financieras de la Economía Española)					Ajustes por pasivos no incluidos y por valoraciones (a)					Deuda según el Protocolo de Déficit Excesivo					
	Total	Adminis- tración Central	Comuni- dades Autó- nomas	Corpo- racio- nes locales	Adminis- tracio- nes de Seguri- dad Social	Total	Adminis- tración Central	Comuni- dades Autóno- mas	Corpo- racio- nes locales	Adminis- tracio- nes de Seguri- dad Social	Total	Adminis- tración Central	Comuni- dades Autóno- mas	Corpo- racio- nes locales	Adminis- tracio- nes de Seguri- dad Social	
	1=2 a 5= =6+11	2	3	4	5	6=7 a 10	7	8	9	10	11=12 a 15	12	13	14	15	
95	323 696	249 962	32 095	25 289	16 349	40 622	14 187	5 269	7 348	13 817	283 074	235 775	26 826	17 941	2 532	
96	378 341	293 626	36 503	26 284	21 928	58 748	26 703	5 728	7 383	18 935	319 593	266 923	30 775	18 902	2 993	
97	400 072	309 159	38 953	25 987	25 972	66 876	31 071	4 661	7 693	23 451	333 196	278 089	34 292	18 294	2 522	
98	433 408	333 908	42 485	27 290	29 725	87 459	45 064	6 389	8 122	27 885	345 949	288 844	36 096	19 169	1 840	
99	431 089	327 623	44 875	27 486	31 105	69 537	25 078	7 313	7 830	29 315	361 553	302 545	37 561	19 656	1 790	
00	447 875	339 591	48 047	28 428	31 809	74 369	27 015	8 574	8 635	30 146	373 505	312 576	39 473	19 793	1 663	
01	450 719	339 504	51 129	29 033	31 053	72 913	27 110	7 422	8 863	29 517	377 806	312 394	43 707	20 170	1 536	
02	474 179	354 999	56 759	30 864	31 556	91 007	41 219	10 298	9 343	30 147	383 172	313 780	46 461	21 522	1 409	
03	473 521	349 908	61 486	32 669	29 459	91 959	41 534	12 493	9 755	28 177	381 562	308 374	48 993	22 914	1 282	
04	498 740	368 422	66 095	34 812	29 412	110 366	57 332	14 118	10 659	28 257	388 374	311 090	51 977	24 153	1 154	
05 IV	516 868	372 904	75 490	39 296	29 179	125 921	65 360	18 643	13 816	28 101	390 948	307 544	56 847	25 480	1 077	
06 /	P	498 362	361 179	70 299	38 787	28 097	106 905	52 695	14 341	12 850	27 019	391 457	308 484	55 958	25 938	1 077
///	P	496 178	353 597	72 893	41 392	28 297	108 466	50 137	16 873	14 237	27 219	387 712	303 460	56 019	27 155	1 077
IV	P	504 724	360 130	72 407	44 490	27 697	112 745	52 498	16 160	17 468	26 619	391 979	307 632	56 247	27 022	1 077
	P	511 245	357 799	81 535	43 312	28 599	122 052	55 020	23 582	15 852	27 598	389 193	302 779	57 953	27 460	1 000
07 /	P	504 891	360 071	75 835	41 349	27 636	109 060	52 068	17 942	12 415	26 635	395 831	308 003	57 893	28 934	1 000
///	P	502 904	353 794	78 889	43 587	26 635	105 926	43 922	20 604	14 764	26 635	396 979	309 872	58 285	28 822	-
IV	P	496 368	347 773	79 809	42 160	26 625	108 151	45 617	22 624	13 284	26 625	388 217	302 156	57 185	28 876	-
	P	505 696	343 424	87 393	47 477	27 403	125 746	52 496	27 690	18 157	27 403	379 951	290 928	59 703	29 320	-
08 /	P	491 120	338 835	81 498	44 144	26 643	115 742	53 734	20 687	14 678	26 643	375 378	285 101	60 811	29 466	-
///	P	501 014	341 392	83 338	49 691	26 593	115 782	50 227	19 830	19 132	26 593	385 233	291 165	63 508	30 559	-
IV	A	520 650	358 804	86 491	48 762	26 593	122 479	54 353	23 563	17 970	26 593	398 170	304 451	62 928	30 792	-

Véanse notas al final del capítulo.

11. ADMINISTRACIONES PÚBLICAS
A) Protocolo de Déficit Excesivo
11.4 Pasivos en circulación y deuda según el Protocolo de Déficit Excesivo. Porcentajes del PIB pm

Porcentajes

	Pasivos en circulación (Cuentas Financieras de la Economía Española)					Ajustes por pasivos no incluidos y por valoraciones (a)					Deuda según el Protocolo de Déficit Excesivo					Pro memoria: PIB pm (c)	
	Total	Adminis- tración Central	Comuni- dades Autóno- mas	Corpo- racio- nes locales	Adminis- tracio- nes de Seguri- dad Social	Total	Adminis- tración Central	Comuni- dades Autóno- mas	Corpo- racio- nes locales	Adminis- tracio- nes de Seguri- dad Social	Total	Adminis- tración Central	Comuni- dades Autóno- mas	Corpo- racio- nes locales	Adminis- tracio- nes de Seguri- dad Social		
	1=2 a 5= =6+11	2	3	4	5	6=7 a 10	7	8	9	10	11=12 a 15	12	13	14	15	16	
95	72,4	55,9	7,2	5,7	3,7	9,1	3,2	1,2	1,6	3,1	63,3	52,7	6,0	4,0	0,6	447 205	
96	79,8	62,0	7,7	5,5	4,6	12,4	5,6	1,2	1,6	4,0	67,4	56,3	6,5	4,0	0,6	473 855	
97	79,4	61,4	7,7	5,2	5,2	13,3	6,2	0,9	1,5	4,7	66,1	55,2	6,8	3,6	0,5	503 921	
98	80,3	61,9	7,9	5,1	5,5	16,2	8,4	1,2	1,5	5,2	64,1	53,5	6,7	3,6	0,3	539 493	
99	74,3	56,5	7,7	4,7	5,4	12,0	4,3	1,3	1,4	5,1	62,3	52,2	6,5	3,4	0,3	579 942	
00	71,1	53,9	7,6	4,5	5,0	11,8	4,3	1,4	1,4	4,8	59,3	49,6	6,3	3,1	0,3	630 263	
01	66,2	49,9	7,5	4,3	4,6	10,7	4,0	1,1	1,3	4,3	55,5	45,9	6,4	3,0	0,2	680 678	
02	65,0	48,7	7,8	4,2	4,3	12,5	5,7	1,4	1,3	4,1	52,5	43,0	6,4	3,0	0,2	729 206	
03	60,5	44,7	7,9	4,2	3,8	11,7	5,3	1,6	1,2	3,6	48,7	39,4	6,3	2,9	0,2	782 929	
04	59,3	43,8	7,9	4,1	3,5	13,1	6,8	1,7	1,3	3,4	46,2	37,0	6,2	2,9	0,1	841 042	
05 IV	56,9	41,0	8,3	4,3	3,2	13,9	7,2	2,1	1,5	3,1	43,0	33,8	6,3	2,8	0,1	908 792	
06 /	P	53,7	38,9	7,6	4,2	3,0	11,5	5,7	1,5	1,4	2,9	42,2	33,3	6,0	2,8	0,1	927 570
///	P	52,4	37,3	7,7	4,4	3,0	11,5	5,3	1,8	1,5	2,9	40,9	32,0	5,9	2,9	0,1	947 065
IV	P	52,4	37,4	7,5	4,6	2,9	11,7	5,4	1,7	1,8	2,8	40,7	31,9	5,8	2,8	0,1	963 613
	P	52,0	36,4	8,3	4,4	2,9	12,4	5,6	2,4	1,6	2,8	39,6	30,8	5,9	2,8	0,1	982 303
07 /	P	50,5	36,0	7,6	4,1	2,8	10,9	5,2	1,8	1,2	2,7	39,6	30,8	5,8	2,9	0,1	1 000 430
///	P	49,4	34,7	7,7	4,3	2,6	10,4	4,3	2,0	1,4	2,6	39,0	30,4	5,7	2,8	-	1 018 597
IV	P	48,0	33,7	7,7	4,1	2,6	10,5	4,4	2,2	1,3	2,6	37,6	29,2	5,5	2,8	-	1 033 145
	P	48,1	32,7	8,3	4,5	2,6	12,0	5,0	2,6	1,7	2,6	36,2	27,7	5,7	2,8	-	1 050 595
08 /	P	46,1	31,8	7,6	4,1	2,5	10,9	5,0	1,9	1,4	2,5	35,2	26,7	5,7	2,8	-	1 066 300
///	P	46,4	31,6	7,7	4,6	2,5	10,7	4,6	1,8	1,8	2,5	35,6	26,9	5,9	2,8	-	1 080 658
IV	A	47,7	32,9	7,9	4,5	2,4	11,2	5,0	2,2	1,6	2,4	36,5	27,9	5,8	2,8	-	1 091 223

Véanse notas al final del capítulo.

11. ADMINISTRACIONES PÚBLICAS
A) Protocolo de Déficit Excesivo

11.5 Conciliación entre la necesidad de financiación y la variación de la deuda elaborada según la metodología del Protocolo de Déficit Excesivo.
Valores absolutos

INE, IGAE y Banco de España

Millones de euros

	Variación de la deuda elaborada según la metodología del PDE (a)	Necesidad(+) o Capac.(-) de financiación según la metodología del PDE (b)	Adquisiciones netas de activos financieros (c) (d)	Ajustes (c)					
				Total	Otras cuentas pendientes de pago	Operaciones financieras entre Administraciones Públicas	Por variaciones en el tipo de cambio	Otros cambios en volumen de la deuda (e)	Otros ajustes (f)
	1=2+3+4	2	3	4=5 a 9	5	6	7	8	9
95	34 106	28 948	4 404	755	56	-2 658	-806	2 648	1 514
96	36 519	22 974	17 581	-4 035	1 666	-2 882	100	-	-2 920
97	13 603	16 986	-659	-2 724	231	-2 923	817	-	-849
98	12 753	17 351	5 514	-10 112	-4 934	-3 042	903	-	-3 040
99	15 604	8 254	8 352	-1 003	-2 736	-649	1 659	-	723
00	11 953	6 161	9 712	-3 920	-5 051	-669	-34	-	1 835
01	4 301	4 361	-2 998	2 938	4 146	-680	-198	-	-330
02	5 365	3 312	12 187	-10 134	-2 539	-4 814	-1 083	-1 647	-51
03	-1 610	1 622	2 380	-5 612	-563	-4 095	-797	-	-157
04	6 813	2 862	17 197	-13 246	-2 288	-8 430	-727	-	-1 802
05	2 573	-8 759	24 124	-12 792	-8 850	-3 333	63	-	-672
06	P -1 755	-19 847	28 528	-10 435	-12 333	951	-179	-	1 127
07	P -9 243	-23 259	27 577	-13 561	-9 654	-3 703	-167	-295	258
06 / IV	P -2 785	17 331	6 265	-26 382	-14 126	543	-26	-	-12 772
07 / I	P 6 638	-22 582	12 451	16 769	9 400	-1 766	-9	-64	9 208
II	P 1 148	-3 969	6 087	-970	-1 901	-7	-2	-231	1 170
III	P -8 762	-20 196	10 510	925	-1 326	-1 964	-44	-	4 259
IV	P -8 267	23 488	-1 470	-30 284	-15 828	34	-112	-	-14 379
08 / I	A -4 573	-17 901	-6 177	19 506	12 003	-2 443	-54	-	10 000
II	A 9 855	8 302	6 246	-4 694	-4 745	-1 240	-6	-	1 297
III	A 12 937	3 087	10 449	-599	-484	-3 835	-330	-	4 050

Véanse notas al final del capítulo.

11. ADMINISTRACIONES PÚBLICAS
A) Protocolo de Déficit Excesivo

11.6 Conciliación entre la necesidad de financiación y la variación de la deuda elaborada según la metodología del Protocolo de Déficit Excesivo.
Porcentajes del PIB pm

INE, IGAE y Banco de España

Porcentajes

	Variación de la deuda elaborada según la metodología del PDE (a)	Necesidad(+) o Capac.(-) de financiación según la metodología del PDE (b)	Adquisiciones netas de activos financieros (c) (d)	Ajustes (c)					
				Total	Otras cuentas pendientes de pago	Operaciones financieras entre Administraciones Públicas	Por variaciones en el tipo de cambio	Otros cambios en volumen de la deuda (e)	Otros ajustes (f)
	1=2+3+4	2	3	4=5 a 9	5	6	7	8	9
95	7,6	6,5	1,0	0,2	0,0	-0,6	-0,2	0,6	0,3
96	7,7	4,8	3,7	-0,9	0,4	-0,6	0,0	-	-0,6
97	2,7	3,4	-0,1	-0,5	0,0	-0,6	0,2	-	-0,2
98	2,4	3,2	1,0	-1,9	-0,9	-0,6	0,2	-	-0,6
99	2,7	1,4	1,4	-0,2	-0,5	-0,1	0,3	-	0,1
00	1,9	1,0	1,5	-0,6	-0,8	-0,1	-0,0	-	0,3
01	0,6	0,6	-0,4	0,4	0,6	-0,1	-0,0	-	-0,0
02	0,7	0,5	1,7	-1,4	-0,3	-0,7	-0,1	-0,2	-0,0
03	-0,2	0,2	0,3	-0,7	-0,1	-0,5	-0,1	-	-0,0
04	0,8	0,3	2,0	-1,6	-0,3	-1,0	-0,1	-	-0,2
05	0,3	-1,0	2,7	-1,4	-1,0	-0,4	0,0	-	-0,1
06	P -0,2	-2,0	2,9	-1,1	-1,3	0,1	-0,0	-	0,1
07	P -0,9	-2,2	2,6	-1,3	-0,9	-0,4	-0,0	-0,0	0,0
06 / IV	P -0,3	1,8	0,6	-2,7	-1,4	0,1	-0,0	-	-1,3
07 / I	P 0,6	-2,1	1,2	1,6	0,9	-0,2	-0,0	-0,0	0,9
II	P 0,1	-0,4	0,6	-0,1	-0,2	-0,0	-0,0	-0,0	0,1
III	P -0,8	-1,9	1,0	0,1	-0,1	-0,2	-0,0	-	0,4
IV	P -0,8	2,2	-0,1	-2,9	-1,5	0,0	-0,0	-	-1,4
08 / I	A -0,4	-1,6	-0,6	1,8	1,1	-0,2	-0,0	-	0,9
II	A 0,9	0,8	0,6	-0,4	-0,4	-0,1	-0,0	-	0,1
III	A 1,2	0,3	1,0	-0,1	-0,0	-0,4	-0,0	-	0,4

Véanse notas al final del capítulo.

11. ADMINISTRACIONES PÚBLICAS
A) Protocolo de Déficit Excesivo

11.7 Adquisición neta de activos financieros

Millones de euros

	Total	Efectivo y depósitos				Valores distintos de acciones				Préstamos	Acciones y participaciones			Otras cuentas pendientes de cobro
		Total	Depósitos en el Banco de España	Resto depósitos transferibles	Otros depósitos	Total	A corto plazo	A largo plazo	Derivados financieros		Total	Acciones	Otras participaciones	
95	4 404	-919	-1 840	948	-26	-48	-1	-6	-40	2 689	-638	-1 576	938	3 318
96	17 581	7 268	5 951	918	399	180	27	187	-34	292	1 766	-586	2 352	8 075
97	-659	-3 430	-5 123	1 653	40	-71	4	-33	-42	3 091	-4 519	-4 080	-438	4 269
98	5 514	4 923	1 722	2 175	1 027	231	-31	274	-13	3 467	-5 516	-2 468	-3 048	2 409
99	8 352	9 150	7 867	240	1 043	143	20	186	-63	1 652	-2 418	324	-2 742	-176
00	9 712	11 095	8 351	1 757	987	594	58	658	-122	741	-3 218	25	-3 244	501
01	-2 998	-2 496	-17 060	-1 248	15 812	651	75	708	-131	2 219	-3 646	402	-4 048	275
02	12 187	8 116	1 785	3 559	2 772	4 544	189	4 519	-164	1 785	-2 497	-405	-2 093	240
03	2 380	-4 203	1 767	606	-6 576	3 920	-298	4 389	-171	1 615	374	976	-602	673
04	17 197	6 131	-1 817	5 414	2 535	9 235	1 019	8 339	-123	1 551	222	692	-471	58
05	24 124	11 380	-695	9 771	2 304	7 921	508	7 419	-7	1 985	1 140	1 141	-2	1 699
06	P 28 528	13 340	1 780	8 261	3 299	9 542	-1 372	10 917	-3	2 609	1 345	1 209	136	1 692
07	P 27 577	12 168	2 973	4 909	4 286	9 955	556	9 385	13	3 985	2 950	2 392	558	-1 481
06 / IV	P 6 265	1 744	-163	5 448	-3 541	826	-93	914	5	-178	-258	33	-291	4 131
07 / I	P 12 451	8 262	1 420	-5 742	12 584	4 364	-1	4 360	4	1 296	1 121	1 069	52	-2 591
II	P 6 087	9 009	9 212	-303	100	15	-4	13	6	-160	969	744	224	-3 745
III	P 10 510	788	-6 551	8 386	-1 048	4 978	298	4 672	8	1 019	1 122	1 063	58	2 603
IV	P -1 470	-5 891	-1 108	2 567	-7 350	598	262	341	-5	1 830	-261	-484	224	2 253
08 / I	A -6 177	-10 034	724	-9 855	-903	2 546	-1	2 533	14	581	618	523	95	111
II	A 6 246	8 244	4 391	-2 505	6 358	1 451	-210	1 644	17	218	1 000	666	334	-4 666
III	A 10 449	-2 068	-7 067	4 791	209	6 705	299	6 388	19	695	1 064	842	223	4 053

11. ADMINISTRACIONES PÚBLICAS
A) Protocolo de Déficit Excesivo

11.8 Deuda por instrumentos

Millones de euros

	Total	Porcentajes del PIB pm	Efectivo y depósitos	Valores distintos de acciones			Préstamos			Pasivos en poder de otras Administraciones Públicas (a)	Pro memoria: Empresas Públicas (b)	
				Total	A corto plazo	A largo plazo	Total	A corto plazo	A largo plazo		Valores absolutos	Porcentajes del PIB pm
95	283 074	63,3	2 338	216 715	72 019	144 695	64 021	7 758	56 263	8 501	18 702	4,2
96	319 593	67,4	2 436	248 843	82 035	166 808	68 314	8 673	59 641	11 316	16 205	3,4
97	333 196	66,1	2 333	270 575	72 761	197 814	60 288	7 464	52 824	14 271	15 177	3,0
98	345 949	64,1	2 503	285 283	61 032	224 251	58 163	5 858	52 306	16 988	14 841	2,8
99	361 553	62,3	2 643	302 658	54 335	248 323	56 251	5 377	50 873	17 319	14 934	2,6
00	373 505	59,3	2 595	314 606	45 642	268 964	56 305	5 754	50 551	18 355	15 477	2,5
01	377 806	55,5	2 522	318 533	36 756	281 777	56 752	6 744	50 008	19 187	16 176	2,4
02	383 172	52,5	2 134	323 780	36 830	286 950	57 257	5 946	51 311	23 999	17 395	2,4
03	381 562	48,7	2 307	321 089	39 877	281 212	58 166	6 503	51 663	28 120	20 947	2,7
04	388 374	46,2	2 543	320 108	37 386	282 722	65 723	6 537	59 187	36 581	19 441	2,3
05 / IV	390 948	43,0	2 798	323 432	33 344	290 088	64 718	4 227	60 491	39 978	22 412	2,5
06 / I	P 391 457	42,2	2 808	324 745	35 220	289 525	63 904	4 396	59 508	39 256	22 716	2,4
II	P 387 712	40,9	2 910	320 860	32 308	288 551	63 942	4 335	59 607	38 943	24 472	2,6
III	P 391 979	40,7	3 015	325 362	34 754	290 608	63 601	4 721	58 880	39 714	24 806	2,6
IV	P 389 193	39,6	3 064	321 443	32 574	288 870	64 686	4 425	60 261	39 065	26 748	2,7
07 / I	P 395 831	39,6	3 082	327 579	33 584	293 996	65 170	4 784	60 386	41 060	29 047	2,9
II	P 396 979	39,0	3 147	330 071	30 515	299 556	63 761	5 602	58 159	40 812	30 393	3,0
III	P 388 217	37,6	3 265	323 006	33 181	289 825	61 946	4 766	57 180	42 987	31 781	3,1
IV	P 379 951	36,2	3 307	313 145	33 366	279 780	63 499	4 420	59 078	42 838	33 254	3,2
08 / I	P 375 378	35,2	3 314	306 877	35 207	271 669	65 188	6 093	59 095	45 584	34 877	3,3
II	P 385 233	35,6	3 372	314 804	33 124	281 680	67 056	6 539	60 518	46 530	35 947	3,3
III	A 398 170	36,5	3 437	328 051	37 287	290 764	66 683	5 808	60 874	50 629	36 820	3,4

Véanse notas al final del capítulo

11. ADMINISTRACIONES PÚBLICAS
A) Protocolo de Déficit Excesivo

11.9 Deuda por sectores de contrapartida y monedas

Millones de euros

	Total	Por sectores de contrapartida						Por monedas		
		Sectores residentes						Resto del mundo	Pesetas/Euros	Otras monedas distintas de la peseta/euro
		Total	Instituciones financieras				Resto sectores residentes			
			Total	Banco de España	Otras instituciones financieras monetarias	Otras instituciones financieras no monetarias				
1=2+8=9+10	2=3+7	3=4 a 6	4	5	6	7	8	9	10	
95	283 074	218 891	168 966	16 313	104 726	47 927	49 925	64 183	260 273	22 800
96	319 593	252 394	202 067	16 136	110 438	75 493	50 327	67 199	295 533	24 060
97	333 196	255 653	210 793	15 808	99 718	95 267	44 860	77 543	305 990	27 206
98	345 949	261 720	223 119	15 870	95 462	111 787	38 601	84 229	312 316	33 633
99	361 553	251 652	215 622	15 167	95 500	104 955	36 030	109 900	351 982	9 571
00	373 505	232 006	187 476	14 450	92 255	80 770	44 530	141 500	363 169	10 337
01	377 806	224 492	181 924	13 952	103 849	64 122	42 568	153 314	367 979	9 827
02	383 172	220 685	182 405	14 170	107 964	60 271	38 280	162 487	375 293	7 878
03	381 562	235 242	189 423	16 319	115 858	57 246	45 819	146 320	374 652	6 910
04	388 374	218 486	170 361	17 486	100 642	52 233	48 124	169 889	383 220	5 155
05 IV	390 948	211 865	170 235	18 225	99 394	52 616	41 629	179 083	386 877	4 071
06 I	P 391 457	205 634	163 097	17 364	92 443	53 291	42 537	185 823	387 268	4 189
II	P 387 712	201 916	158 450	17 221	87 725	53 504	43 466	185 796	383 686	4 026
III	P 391 979	202 776	160 149	17 305	88 189	54 655	42 627	189 203	389 178	2 801
IV	P 389 193	199 720	155 637	15 949	84 887	54 800	44 084	189 473	386 177	3 016
07 I	P 395 831	198 822	156 062	16 593	84 593	54 876	42 760	197 009	392 888	2 943
II	P 396 979	204 182	155 554	15 006	86 556	53 992	48 628	192 797	393 967	3 012
III	P 388 217	200 130	156 919	15 153	87 940	53 827	43 211	188 087	385 256	2 962
IV	P 379 951	201 867	159 884	14 985	92 555	52 344	41 982	178 084	377 523	2 428
08 I	P 375 378	196 816	157 889	15 818	90 409	51 662	38 927	178 562	372 626	2 752
II	P 385 233	202 340	162 742	16 136	91 543	55 062	39 598	182 893	382 561	2 672
III	A 398 170	200 065	162 934	17 019	90 923	54 992	37 131	198 105	395 327	2 844

Véanse notas al final del capítulo.

11. EMPRESAS PÚBLICAS (a)
B) Deuda de las Empresas Públicas (b)

11.10 Deuda por administraciones propietarias

	Valores absolutos (millones de euros)					Porcentajes del PIB pm					Pro memoria: PIB pm (c)
	Total	Administración Central	Comunidades Autónomas	Corporaciones Locales	Administraciones de Seguridad Social	Total	Administración Central	Comunidades Autónomas	Corporaciones Locales	Administraciones de Seguridad Social	
	1=2 a 5	2	3	4	5	6=7 a 10	7	8	9	10	11
95	18 702	15 608	1 626	1 469	-	4,2	3,5	0,4	0,3	-	447 205
96	16 205	13 051	1 716	1 438	-	3,4	2,8	0,4	0,3	-	473 855
97	15 177	11 736	2 026	1 414	-	3,0	2,3	0,4	0,3	-	503 921
98	14 841	11 166	2 273	1 402	-	2,8	2,1	0,4	0,3	-	539 493
99	14 934	10 292	3 282	1 361	-	2,6	1,8	0,6	0,2	-	579 942
00	15 477	10 655	2 826	1 996	-	2,5	1,7	0,4	0,3	-	630 263
01	16 176	10 510	3 428	2 237	-	2,4	1,5	0,5	0,3	-	680 678
02	17 395	10 394	4 557	2 444	-	2,4	1,4	0,6	0,3	-	729 206
03	20 947	11 768	6 213	2 967	-	2,7	1,5	0,8	0,4	-	782 929
04	19 441	9 626	6 618	3 198	-	2,3	1,1	0,8	0,4	-	841 042
05 IV	22 412	11 533	7 278	3 601	-	2,5	1,3	0,8	0,4	-	908 792
06 I	P 22 716	11 778	7 325	3 614	-	2,4	1,3	0,8	0,4	-	927 570
II	P 24 472	12 923	7 884	3 665	-	2,6	1,4	0,8	0,4	-	947 065
III	P 24 806	12 972	8 096	3 738	-	2,6	1,3	0,8	0,4	-	963 613
IV	P 26 748	14 078	8 789	3 881	-	2,7	1,4	0,9	0,4	-	982 303
07 I	P 29 047	15 957	9 287	3 803	-	2,9	1,6	0,9	0,4	-	1 000 430
II	P 30 393	16 508	9 524	4 360	-	3,0	1,6	0,9	0,4	-	1 018 597
III	P 31 781	17 291	10 073	4 417	-	3,1	1,7	1,0	0,4	-	1 033 145
IV	P 33 254	18 080	10 398	4 777	-	3,2	1,7	1,0	0,5	-	1 050 595
08 I	P 34 877	18 990	10 966	4 921	-	3,3	1,8	1,0	0,5	-	1 066 300
II	P 35 947	19 336	11 447	5 164	-	3,3	1,8	1,1	0,5	-	1 080 658
III	A 36 820	19 610	11 751	5 459	-	3,4	1,8	1,1	0,5	-	1 091 223

Véanse notas al final del capítulo.

NOTAS A LOS CUADROS DEL CAPÍTULO 11. ADMINISTRACIONES PÚBLICAS

Cuadro 11.1

a. Un signo positivo (negativo) implica que las Administraciones Públicas han obtenido beneficios (pérdidas) por este concepto.

b. Las diferencias entre la Capacidad (+) o Necesidad (-) de Financiación según el PDE que se recoge en esta columna y la de la Contabilidad Nacional de España (columnas 1 a 5) se deben a la inclusión en la cuenta de operaciones no financieras de los *swaps* de intereses (columnas 6 a 10) de acuerdo con lo establecido en el Reglamento (CE) 2558/2001, de 3 de diciembre de 2001, de forma que los beneficios (pérdidas) de las operaciones *swaps* reducen (incrementan) los intereses. En Contabilidad Nacional, los *swaps* de intereses se consideran una operación financiera.

c. El PIB a precios de mercado se ha elaborado a partir de la serie oficial de la CNE trimestral que publica el INE.

Nota: Pueden existir diferencias entre los datos de este cuadro y los que figuran en el cuadro 2.8, por revisiones posteriores al envío de la Notificación PDE a la Comisión Europea.

Cuadro 11.2

Nota: Los porcentajes de los trimestres se calculan: 1) cuando se dispone del PIB de los cuatro trimestres del año en cuestión se toma como referencia el PIB del año; 2) cuando no se dispone del PIB de los cuatro trimestres del año en cuestión se toma como referencia el PIB anual que resulta de agregar el PIB trimestral de los últimos cuatro trimestres.

Véanse notas al cuadro 11.1

Cuadro 11.3

a. Pasivos emitidos por Administraciones Públicas en poder de otras Administraciones Públicas, otras cuentas pendientes de pago y ajustes por diferencias entre el valor de mercado y el valor nominal de los pasivos, así como otros ajustes como consecuencia de reclasificaciones de unidades institucionales y otras revisiones de información.

Cuadro 11.4

Véanse notas al cuadro 11.3

Cuadro 11.5

a. Variaciones anuales de la columna 1 del cuadro 11.8.

b. Columna 11 del cuadro 11.1, cambiada de signo.

c. Un signo positivo significa que el concepto correspondiente contribuye a incrementar la deuda; un signo negativo, que contribuye a disminuirla.

d. Columna detallada en el cuadro 11.7.

e. Incluye efectos como los producidos por reclasificación de unidades institucionales o instrumentos financieros.

f. Incluye los ajustes por los intereses devengados menos los intereses pagados, por primas de emisión o de amortización, por la diferencia entre el nominal emitido y el efectivo captado en las emisiones a descuento, por pérdidas o ganancias de capital realizadas en la amortización anticipada de pasivos y por discrepancias entre la Capacidad (+) o Necesidad (-) de Financiación y las Operaciones Financieras Netas.

Cuadro 11.6

Nota: Los porcentajes de los trimestres se calculan: 1) cuando se dispone del PIB de los cuatro trimestres del año en cuestión se toma como referencia el PIB del año; 2) Cuando no se dispone del PIB de los cuatro trimestres del año en cuestión se toma como referencia el PIB anual que resulta de agregar el PIB trimestral de los últimos cuatro trimestres.

Véanse notas al cuadro 11.5

Cuadro 11.8

a. Que ya aparecen deducidos de las columnas 3 a 9.

b. Principales organismos no administrativos, entes y empresas no clasificadas como Administraciones Públicas. La deuda de estas unidades no está sujeta al (es decir, no está incluida en el ámbito del) Protocolo de Déficit Excesivo (PDE), por lo que no se incluye en las Notificaciones a la Comisión a que se refiere ese procedimiento. En este cuadro se presenta la deuda de estas unidades para recoger su montante elaborado de forma homogénea a la deuda PDE.

Nota: Pueden existir diferencias entre los datos de este cuadro y los que figuran en el cuadro 2.8 por revisiones posteriores al envío de la Notificación PDE a la Comisión Europea.

Cuadro 11.9

Nota: Pueden existir diferencias entre los datos de este cuadro y los que figuran en el cuadro 2.8, por revisiones posteriores al envío de la Notificación PDE a la Comisión Europea.

Cuadro 11.10

a. Las unidades que se recogen aquí como Empresas Públicas son los principales organismos no administrativos, entes y empresas no clasificadas como Administraciones Públicas.

b. Para facilitar la comparación con la deuda de las Administraciones Públicas que figura en los cuadros anteriores (que es la deuda pública en sentido estricto), la deuda de las Empresas Públicas que figura en este cuadro se ha calculado siguiendo la metodología del PDE. La deuda de las Empresas Públicas no está incluida en el ámbito del PDE y, por tanto, a diferencia de la deuda de las Administraciones Públicas (deuda pública), no se incluye en las Notificaciones que se remiten a la Comisión Europea.

c. El PIB a precios de mercado se ha elaborado a partir de la serie oficial de la CNE trimestral que publica el INE agregando los últimos cuatro trimestres para cada fecha de referencia.

12 ADMINISTRACIÓN CENTRAL Y ADMINISTRACIONES DE SEGURIDAD SOCIAL
CENTRAL GOVERNMENT AND SOCIAL SECURITY FUNDS

**NOTA INTRODUCTORIA A LOS CUADROS DEL CAPÍTULO 12 Y OTRAS ESTADÍSTICAS
SOBRE ADMINISTRACIÓN CENTRAL Y ADMINISTRACIONES DE SEGURIDAD SOCIAL**

- 1 El Banco de España tiene encomendada por el Plan Estadístico Nacional, entre otras, la elaboración de las estadísticas de deuda pública según el Protocolo sobre el Déficit Excesivo (PDE) y las Cuentas Financieras de las Administraciones Públicas, en tanto que parte de las *Cuentas Financieras de la Economía Española*, ambas de periodicidad trimestral. La deuda PDE de la Administración Central se presenta en los cuadros 12.6 a 12.8 de este capítulo, y la de las Administraciones de Seguridad Social, en el cuadro 12.16; entre los cuadros del capítulo figura la conciliación entre deuda, operaciones financieras y capacidad (+) o necesidad (-) de financiación.
- 2 Por otro lado, las Cuentas Financieras de estos subsectores de las Administraciones Públicas se incluyen en la publicación *Cuentas Financieras de la Economía Española*, que se difunden también en el sitio de Internet del Banco de España (<http://www.bde.es/estadis/ccff/ccff.htm>). A esta información se puede acceder desde los siguientes enlaces:

Detalles por instrumentos de las cuentas no consolidadas. Balance financiero: <http://www.bde.es/estadis/ccff/0217a.pdf> y <http://www.bde.es/estadis/ccff/0220a.pdf>.

Detalles por instrumentos de las cuentas no consolidadas. Cuenta de operaciones financieras: <http://www.bde.es/estadis/ccff/0217b.pdf> y <http://www.bde.es/estadis/ccff/0220b.pdf>.

- 3 Las Cuentas no Financieras de la Administración Central y de las Administraciones de Seguridad Social se elaboran, fundamentalmente, por la Intervención General de la Administración del Estado (IGAE), y también por el INE, y se difunden en www.pap.meh.es y en www.ine.es. Por otra parte, el Banco de España incluye, en su publicación *Cuentas Financieras de la Economía Española*, una amplia síntesis de esta información, a la que se puede acceder desde los siguientes enlaces:

Cuentas de operaciones no financieras: <http://www.bde.es/estadis/ccff/0117.pdf> y <http://www.bde.es/estadis/ccff/0120.pdf>.

12. ADMINISTRACIÓN CENTRAL
A) Protocolo de Déficit Excesivo

12.1 Capacidad (+) o necesidad (-) de financiación y pasivos en circulación. Valores absolutos

Capacidad (+) o necesidad (-) de financiación: INE e IGAE. PIBpm: INE.

Millones de euros

	Capacidad (+) o Necesidad (-) de financiación			Pasivos en circulación y deuda					Pro memoria: PIB pm	
	Según la Contabilidad Nacional de España (CNE)	Ajuste por Swaps de intereses (a)	Según el Protocolo de Déficit Excesivo	Según las Cuentas Financieras de la Economía Española	Ajustes por pasivos no incluidos y por valoración			Deuda según el Protocolo de Déficit Excesivo		
					Total	Pasivos de Administraciones Públicas en poder de otras Administraciones Públicas	Otras cuentas pendientes de pago			Ajustes de valoración y otros (b)
1	2	3=1+2	4=5+9	5=6 a 8	6	7	8	9	10	
95	-24 520	40	-24 480	249 962	14 187	385	8 808	4 994	235 775	447 205
96	-18 101	34	-18 067	293 626	26 703	529	5 133	21 041	266 923	473 855
97	-14 497	42	-14 455	309 159	31 071	445	4 139	26 487	278 089	503 921
98	-13 903	13	-13 890	333 908	45 064	305	5 463	39 296	288 844	539 493
99	-7 759	63	-7 696	327 623	25 078	150	5 695	19 233	302 545	579 942
00	-6 522	112	-6 410	339 591	27 015	1 187	7 833	17 996	312 576	630 263
01	-5 344	106	-5 238	339 504	27 110	2 018	5 051	20 040	312 394	680 678
02	-5 161	129	-5 032	354 999	41 219	6 831	6 463	27 926	313 780	729 206
03	-4 070	109	-3 961	349 908	41 534	10 952	6 440	24 143	308 374	782 929
04	-10 986	82	-10 904	368 422	57 332	19 412	6 314	31 605	311 090	841 042
05	2 043	31	2 074	372 904	65 360	22 810	8 655	33 896	307 544	908 792
06	P 6 780	22	6 802	357 799	55 020	21 897	13 570	19 553	302 779	982 303
07	P 13 691	-16	13 675	343 424	52 496	25 669	16 743	10 084	290 928	1 050 595
06 /V	P	357 799	55 020	21 897	13 570	19 553	302 779	982 303
07 /	P	360 071	52 068	23 891	14 113	14 064	308 003	1 000 430
II	P	353 794	43 922	23 644	10 130	10 148	309 872	1 018 597
III	P	347 773	45 617	25 818	10 944	8 855	302 156	1 033 145
IV	P	343 424	52 496	25 669	16 743	10 084	290 928	1 050 595
08 /	A	338 835	53 734	28 416	15 493	9 825	285 101	1 066 300
II	A	341 392	50 227	29 361	15 953	4 912	291 165	1 080 658
III	A	358 804	54 353	33 460	13 598	7 295	304 451	1 091 223

Véanse notas al final del capítulo.

12. ADMINISTRACIÓN CENTRAL
A) Protocolo de Déficit Excesivo

12.2 Capacidad (+) o necesidad (-) de financiación y pasivos en circulación. Porcentajes del PIB pm

Capacidad (+) o necesidad (-) de financiación: INE e IGAE. PIBpm: INE

Porcentajes

	Capacidad (+) o Necesidad (-) de financiación			Pasivos en circulación y deuda					Pro memoria: PIB pm	
	Según la Contabilidad Nacional de España (CNE)	Ajuste por Swaps de intereses (a)	Según el Protocolo de Déficit Excesivo	Según las Cuentas Financieras de la Economía Española	Ajustes por pasivos no incluidos y por valoración			Deuda según el Protocolo de Déficit Excesivo		
					Total	Pasivos de Administraciones Públicas en poder de otras Administraciones Públicas	Otras cuentas pendientes de pago			Ajustes de valoración y otros (b)
1	2	3=1+2	4=5+9	5=6 a 8	6	7	8	9	10	
95	-5,5	0,0	-5,5	55,9	3,2	0,1	2,0	1,1	52,7	447 205
96	-3,8	0,0	-3,8	62,0	5,6	0,1	1,1	4,4	56,3	473 855
97	-2,9	0,0	-2,9	61,4	6,2	0,1	0,8	5,3	55,2	503 921
98	-2,6	0,0	-2,6	61,9	8,4	0,1	1,0	7,3	53,5	539 493
99	-1,3	0,0	-1,3	56,5	4,3	0,0	1,0	3,3	52,2	579 942
00	-1,0	0,0	-1,0	53,9	4,3	0,2	1,2	2,9	49,6	630 263
01	-0,8	0,0	-0,8	49,9	4,0	0,3	0,7	2,9	45,9	680 678
02	-0,7	0,0	-0,7	48,7	5,7	0,9	0,9	3,8	43,0	729 206
03	-0,5	0,0	-0,5	44,7	5,3	1,4	0,8	3,1	39,4	782 929
04	-1,3	0,0	-1,3	43,8	6,8	2,3	0,8	3,8	37,0	841 042
05	0,2	0,0	0,2	41,0	7,2	2,5	1,0	3,7	33,8	908 792
06	P 0,7	0,0	0,7	36,4	5,6	2,2	1,4	2,0	30,8	982 303
07	P 1,3	-0,0	1,3	32,7	5,0	2,4	1,6	1,0	27,7	1 050 595
06 /V	P	36,4	5,6	2,2	1,4	2,0	30,8	982 303
07 /	P	36,0	5,2	2,4	1,4	1,4	30,8	1 000 430
II	P	34,7	4,3	2,3	1,0	1,0	30,4	1 018 597
III	P	33,7	4,4	2,5	1,1	0,9	29,2	1 033 145
IV	P	32,7	5,0	2,4	1,6	1,0	27,7	1 050 595
08 /	A	31,8	5,0	2,7	1,5	0,9	26,7	1 066 300
II	A	31,6	4,6	2,7	1,5	0,5	26,9	1 080 658
III	A	32,9	5,0	3,1	1,2	0,7	27,9	1 091 223

Véanse notas al final del capítulo.

12. ADMINISTRACIÓN CENTRAL
A) Protocolo de Déficit Excesivo

12.3 Conciliación entre la necesidad de financiación y la variación de la deuda elaborada según la metodología del Protocolo de Déficit Excesivo.
Valores absolutos

INE, IGAE y Banco de España

Millones de euros

	Variación de la deuda elaborada según la metodología del PDE (a)	Necesidad(+) o Capac.(-) de financiación según la metodología del PDE (b)	Adquisiciones netas de activos financieros (c) (d)	Ajustes (c)					
				Total	Otras cuentas pendientes de pago	Operaciones financieras entre Administraciones Públicas	Por variaciones en el tipo de cambio	Otros cambios en volumen de la deuda (e)	Otros ajustes (f)
	1=2+3+4	2	3	4=5 a 9	5	6	7	8	9
95	27 384	24 480	3 104	-200	-2 962	13	-758	1 728	1 779
96	31 148	18 067	12 953	129	3 304	-211	-229	-	-2 735
97	11 166	14 455	-4 338	1 049	978	115	684	-	-728
98	10 755	13 890	1 303	-4 438	-1 809	-184	323	-	-2 768
99	13 701	7 696	4 736	1 270	-956	-163	1 431	-	958
00	10 031	6 410	4 898	-1 277	-2 507	-669	-116	-	2 016
01	-182	5 238	-6 690	1 269	2 291	-680	-262	-	-80
02	1 386	5 032	2 953	-6 599	545	-4 814	-941	-1 647	258
03	-5 407	3 961	-5 055	-4 312	296	-4 095	-648	-	135
04	2 716	10 904	2 623	-10 811	-189	-8 430	-692	-	-1 499
05	-3 546	-2 074	4 126	-5 599	-1 862	-3 333	-3	-	-401
06	P -4 764	-6 802	4 988	-2 950	-5 182	951	-110	-	1 391
07	P -11 851	-13 675	8 491	-6 667	-3 308	-3 703	-60	-64	468

Véanse notas al final del capítulo.

12. ADMINISTRACIÓN CENTRAL.
A) Protocolo de Déficit Excesivo.

12.4 Conciliación entre la necesidad de financiación y la variación de la deuda elaborada según la metodología del Protocolo de Déficit Excesivo.
Porcentajes del PIB pm

INE, IGAE y Banco de España

Porcentajes

	Variación de la deuda según el PDE (a)	Necesidad(+) o Capac.(-) de financiación según el PDE (b)	Adquisiciones netas de activos financieros (c) (d)	Ajustes (c)					
				Total	Otras cuentas pendientes de pago	Operaciones financieras entre Administraciones Públicas	Por variaciones en el tipo de cambio	Otros cambios en volumen de la deuda (e)	Otros ajustes (f)
	1=2+3+4	2	3	4=5 a 9	5	6	7	8	9
95	6,1	5,5	0,7	-0,0	-0,7	0,0	-0,2	0,4	0,4
96	6,6	3,8	2,7	0,0	0,7	-0,0	-0,0	-	-0,6
97	2,2	2,9	-0,9	0,2	0,2	0,0	0,1	-	-0,1
98	2,0	2,6	0,2	-0,8	-0,3	-0,0	0,1	-	-0,5
99	2,4	1,3	0,8	0,2	-0,2	-0,0	0,2	-	0,2
00	1,6	1,0	0,8	-0,2	-0,4	-0,1	-0,0	-	0,3
01	-0,0	0,8	-1,0	0,2	0,3	-0,1	-0,0	-	-0,0
02	0,2	0,7	0,4	-0,9	0,1	-0,7	-0,1	-0,2	0,0
03	-0,7	0,5	-0,6	-0,6	0,0	-0,5	-0,1	-	0,0
04	0,3	1,3	0,3	-1,3	-0,0	-1,0	-0,1	-	-0,2
05	-0,4	-0,2	0,5	-0,6	-0,2	-0,4	-0,0	-	-0,0
06	P -0,5	-0,7	0,5	-0,3	-0,5	0,1	-0,0	-	0,1
07	P -1,1	-1,3	0,8	-0,6	-0,3	-0,4	-0,0	-0,0	0,0

Véanse notas al final del capítulo.

12. ADMINISTRACIÓN CENTRAL
A) Protocolo de Déficit Excesivo

12.5 Adquisición neta de activos financieros

Millones de euros

	Total	Efectivo y depósitos				Valores distintos de acciones				Préstamos	Acciones y participaciones			Otras cuentas pendientes de cobro
		Total	Depósitos en el Banco de España	Resto depósitos transferibles	Otros depósitos	Total	A corto plazo	A largo plazo	Derivados financieros		Total	Acciones	Otras participaciones	
	11+14 1=2+6+10+	2=3+4+5	3	4	5	6=7+8+9	7	8	9	10	11=12+13	12	13	14
95	3 104	-1 048	-1 464	539	-123	-40	-	-	-40	2 699	-803	-1 615	812	2 295
96	12 953	5 909	5 798	-132	243	-34	-	-	-34	253	1 443	-705	2 148	5 382
97	-4 338	-4 648	-5 366	1 077	-358	-42	-	-	-42	3 083	-4 866	-4 375	-491	2 135
98	1 303	1 678	1 414	540	-276	-13	-	-	-13	3 455	-5 951	-2 681	-3 271	2 134
99	4 736	5 568	4 963	146	460	-63	-	-	-63	1 637	-2 802	183	-2 985	395
00	4 898	6 407	6 038	4	366	-112	-	-	-112	751	-3 084	221	-3 306	936
01	-6 690	-5 632	-20 114	-822	15 304	-106	-	-	-106	2 217	-3 848	338	-4 185	679
02	2 953	2 603	5	259	2 339	-129	-	-	-129	1 787	-2 017	273	-2 290	710
03	-5 055	-5 730	523	429	-6 682	-109	-	-	-109	1 614	-603	288	-891	-228
04	2 623	2 028	158	487	1 384	-82	-	-	-82	1 538	-900	135	-1 034	39
05	4 126	3 144	278	1 587	1 279	-31	-	-	-31	1 977	-405	8	-413	-559
06	P 4 988	2 641	631	1 431	578	-22	-	-	-22	2 606	-230	-5	-224	-7
07	P 8 491	3 840	-195	2 237	1 798	16	-	-	16	3 977	404	-0	404	254
06 IV	P -3 775	-2 872	-61	1 140	-3 951	-14	-	-	-14	-178	-626	-244	-382	-84
07 I	P 12 665	11 934	-54	103	11 885	4	-	-	4	1 296	340	326	14	-910
II	P 1 339	3 897	3 029	947	-78	6	-	-	6	-164	390	204	186	-2 790
III	P -1 009	-5 292	-2 408	-946	-1 939	8	-	-	8	1 016	545	525	19	2 714
IV	P -4 503	-6 699	-761	2 133	-8 070	-2	-	-	-2	1 829	-871	-1 056	185	1 240
08 I	A -4 008	-4 289	-1 055	-1 968	-1 266	14	-	-	14	585	166	70	95	-483
II	A 2 945	6 622	-176	95	6 703	17	-	-	17	217	260	-74	334	-4 172
III	A 4 252	-1 571	-353	-478	-739	19	-	-	19	683	441	218	223	4 680

12. ADMINISTRACIÓN CENTRAL
A) Protocolo de Déficit Excesivo

12.6 Deuda por instrumentos

Millones de euros

	Total	Efectivo y depósitos	Valores distintos de acciones (a)			Préstamos			Pasivos en poder de otras Administraciones Públicas (b)	Pro memoria: Empresas Públicas (c)		
			Total	A corto plazo	A largo plazo	Total	A corto plazo	A largo plazo		Valores absolutos	Porcentajes del PIB pm	
												1=3+4+7
95	235 775	52,7	2 338	204 014	71 070	132 944	29 422	595	28 828	385	15 608	3,5
96	266 923	56,3	2 436	233 987	81 084	152 903	30 499	785	29 714	529	13 051	2,8
97	278 089	55,2	2 333	253 257	71 730	181 528	22 499	897	21 601	445	11 736	2,3
98	288 844	53,5	2 503	266 625	59 939	206 685	19 716	681	19 035	305	11 166	2,1
99	302 545	52,2	2 643	282 038	53 142	228 896	17 864	438	17 426	150	10 292	1,8
00	312 576	49,6	2 595	292 556	44 575	247 981	17 426	476	16 950	1 187	10 655	1,7
01	312 394	45,9	2 522	295 818	35 413	260 404	14 055	849	13 206	2 018	10 510	1,5
02	313 780	43,0	2 134	298 035	35 459	262 575	13 611	1 030	12 581	6 831	10 394	1,4
03	308 374	39,4	2 307	293 704	38 702	255 002	12 363	816	11 547	10 952	11 768	1,5
04	311 090	37,0	2 543	291 222	35 996	255 226	17 325	1 445	15 880	19 412	9 626	1,1
05 IV	307 544	33,8	2 798	291 690	31 647	260 044	13 056	537	12 519	22 810	11 533	1,3
06 I	P 308 484	33,3	2 808	292 742	33 696	259 045	12 935	559	12 375	22 088	11 778	1,3
II	P 303 460	32,0	2 910	288 490	30 608	257 882	12 059	267	11 792	21 774	12 923	1,4
III	P 307 632	31,9	3 015	292 610	33 110	259 500	12 007	554	11 452	22 545	12 972	1,3
IV	P 302 779	30,8	3 064	287 713	31 060	256 653	12 003	579	11 424	21 897	14 078	1,4
07 I	P 308 003	30,8	3 082	293 230	31 808	261 422	11 692	374	11 318	23 891	15 957	1,6
II	P 309 872	30,4	3 147	295 787	28 614	267 173	10 938	544	10 394	23 644	16 508	1,6
III	P 302 156	29,2	3 265	288 874	31 334	257 540	10 017	317	9 700	25 818	17 291	1,7
IV	P 290 928	27,7	3 307	279 164	31 614	247 550	8 458	40	8 417	25 669	18 080	1,7
08 I	P 285 101	26,7	3 314	272 826	33 244	239 582	8 962	58	8 904	28 416	18 990	1,8
II	P 291 165	26,9	3 372	279 917	31 092	248 825	7 876	35	7 841	29 361	19 336	1,8
III	A 304 451	27,9	3 437	293 115	35 485	257 630	7 899	81	7 818	33 460	19 610	1,8

Véanse notas al final del capítulo.

12. ADMINISTRACIÓN CENTRAL
A) Protocolo de Déficit Excesivo.

12.7 Estado.
Deuda por instrumentos

Millones de euros

	Total		Efectivo y depósitos	Valores distintos de acciones			Préstamos			Pasivos en poder de otras Administraciones Públicas (a)	Pro memoria: Avales prestados (Saldo vivo)			
	1=3+4+7	Porcentajes del PIB pm 2		3	Total 4=5+6	A corto plazo 5	A largo plazo 6	Total 7=8+9	A corto plazo 8		A largo plazo 9	10	Valores absolutos 11	Porcentajes del PIB pm 12
95		232 754	52,0	2 338	203 533	71 070	132 463	26 883	-	26 883	385	6 059	1,4	
96		263 972	55,7	2 436	233 386	81 084	152 302	28 149	-	28 149	529	8 185	1,7	
97		274 176	54,4	2 333	252 296	71 730	180 566	19 548	-	19 548	445	7 251	1,4	
98		284 161	52,7	2 503	265 128	59 939	205 189	16 529	-	16 529	305	6 412	1,2	
99		298 384	51,5	2 643	280 299	53 142	227 157	15 442	-	15 442	150	5 310	0,9	
00		307 726	48,8	2 595	289 830	44 575	245 255	15 301	-	15 301	1 187	5 430	0,9	
01		306 895	45,1	2 522	292 605	35 413	257 192	11 768	-	11 768	2 018	5 460	0,8	
02		307 610	42,2	2 134	294 336	35 459	258 877	11 139	-	11 139	6 831	6 819	0,9	
03		301 476	38,5	2 307	289 039	38 702	250 337	10 130	-	10 130	10 952	6 821	0,9	
04		303 254	36,1	2 543	286 121	35 996	250 125	14 591	-	14 591	19 412	7 186	0,9	
05 IV		299 578	33,0	2 798	286 089	31 647	254 442	10 692	-	10 692	22 810	6 020	0,7	
06 /	P	300 594	32,4	2 808	287 140	33 696	253 444	10 647	-	10 647	22 088	5 902	0,6	
//	P	295 235	31,2	2 910	282 039	30 608	251 430	10 286	-	10 286	21 774	5 743	0,6	
///	P	299 560	31,1	3 015	286 658	33 110	253 548	9 887	-	9 887	22 545	5 649	0,6	
IV	P	294 223	30,0	3 064	281 761	31 060	250 702	9 398	-	9 398	21 897	5 794	0,6	
07 /	P	299 754	30,0	3 082	287 278	31 808	255 471	9 394	-	9 394	23 891	5 681	0,6	
//	P	301 637	29,6	3 147	289 835	28 614	261 222	8 655	-	8 655	23 644	6 166	0,6	
///	P	294 478	28,5	3 265	282 923	31 334	251 589	8 290	-	8 290	25 818	6 193	0,6	
IV	P	285 570	27,2	3 307	274 773	31 614	243 159	7 491	-	7 491	25 669	6 162	0,6	
08 /	P	279 742	26,2	3 314	268 435	33 244	235 191	7 993	-	7 993	28 416	6 072	0,6	
//	P	285 979	26,5	3 372	275 527	31 092	244 434	7 080	-	7 080	29 361	5 918	0,5	
///	A	299 201	27,4	3 437	288 724	35 485	253 239	7 040	-	7 040	33 460	7 614	0,7	

Véanse notas al final del capítulo.

12. ADMINISTRACIÓN CENTRAL
A) Protocolo de Déficit Excesivo

12.8 Otras unidades institucionales que se clasifican como Administración Central.
Deuda por instrumentos

Millones de euros

	Total		Efectivo y depósitos	Valores distintos de acciones			Préstamos			Pasivos en poder de otras Administraciones Públicas		
	1=3+4+7	Porcentajes del PIB pm 2		3	Total 4=5+6	A corto plazo 5	A largo plazo 6	Total 7=8+9	A corto plazo 8		A largo plazo 9	10
95		3 021	0,7	-	481	-	481	2 539	595	1 945	-	
96		2 951	0,6	-	601	-	601	2 350	785	1 565	-	
97		3 912	0,8	-	962	-	962	2 950	897	2 053	-	
98		4 683	0,9	-	1 496	-	1 496	3 187	681	2 506	-	
99		4 161	0,7	-	1 739	-	1 739	2 422	438	1 984	-	
00		4 851	0,8	-	2 726	-	2 726	2 125	476	1 649	-	
01		5 499	0,8	-	3 212	-	3 212	2 286	849	1 438	-	
02		6 170	0,8	-	3 698	-	3 698	2 472	1 030	1 442	-	
03		6 897	0,9	-	4 665	-	4 665	2 233	816	1 416	-	
04		7 836	0,9	-	5 102	-	5 102	2 734	1 445	1 289	-	
05 IV		7 965	0,9	-	5 602	-	5 602	2 364	537	1 827	-	
06 /	P	7 889	0,9	-	5 602	-	5 602	2 288	559	1 729	-	
//	P	8 225	0,9	-	6 452	-	6 452	1 774	267	1 506	-	
///	P	8 072	0,8	-	5 952	-	5 952	2 120	554	1 566	-	
IV	P	8 556	0,9	-	5 952	-	5 952	2 604	579	2 025	-	
07 /	P	8 249	0,8	-	5 952	-	5 952	2 298	374	1 924	-	
//	P	8 235	0,8	-	5 952	-	5 952	2 283	544	1 739	-	
///	P	7 678	0,7	-	5 952	-	5 952	1 727	317	1 410	-	
IV	P	5 358	0,5	-	4 391	-	4 391	967	40	927	-	
08 /	P	5 359	0,5	-	4 391	-	4 391	968	58	910	-	
//	P	5 187	0,5	-	4 391	-	4 391	796	35	761	-	
///	A	5 250	0,5	-	4 391	-	4 391	859	81	778	-	

Véanse notas al final del capítulo.

12. EMPRESAS PÚBLICAS DE LA ADMINISTRACIÓN CENTRAL
B) Deuda de las empresas públicas.

12.9 Deuda por empresas (a)

Millones de euros

	Total	RENFE (b) (c)	RENFE OPERADORA (c)	GIF ----- ADIF (c)	RTVE (d)	AENA	SEPI	Resto
	1	2	3	4	5	6	7	8
95	15 608	7 614	-	-	-	372	2 931	4 691
96	13 051	6 750	-	-	-	388	2 252	3 660
97	11 736	6 812	-	-	-	427	1 150	3 348
98	11 166	6 279	-	0	-	427	943	3 518
99	10 292	6 249	-	0	-	566	465	3 012
00	10 655	6 500	-	0	-	387	355	3 413
01	10 510	6 772	-	3	-	814	213	2 712
02	10 394	6 823	-	-	-	1 370	213	1 988
03	11 768	6 714	-	300	-	2 872	213	1 669
04	9 626	2 104	-	800	-	4 917	213	1 592
05 IV	11 533	-	1 751	2 190	-	5 456	91	2 044
06 I	P 11 778	-	1 747	2 136	-	5 540	90	2 265
II	P 12 923	-	1 869	2 670	-	6 001	90	2 293
III	P 12 972	-	2 162	2 607	-	6 093	90	2 021
IV	P 14 078	-	2 246	2 607	-	6 425	90	2 709
07 I	P 15 957	-	2 246	3 374	-	7 111	90	3 136
II	P 16 508	-	2 289	3 433	-	7 459	90	3 237
III	P 17 291	-	2 335	3 431	-	7 663	90	3 771
IV	P 18 080	-	2 780	3 426	-	7 932	90	3 852
08 I	P 18 990	-	2 888	3 699	-	8 434	90	3 879
II	P 19 336	-	2 940	3 678	-	9 118	90	3 510
III	A 19 610	-	2 941	3 678	-	9 153	90	3 747

Véanse notas al final del capítulo.

12. ADMINISTRACIÓN CENTRAL
C) Detalles complementarios

12.10. Relaciones España-Unión Europea

Dirección General del Tesoro y Política Financiera e IGAE (Ministerio de Economía y Hacienda)

Millones de euros

	Saldo	Ingresos líquidos procedentes de la Unión Europea										Pagos líquidos a la Unión Europea				
		Total	FEAGA	FEADER	FEP	FEOGA	FEOGA	FEDER	FSE	Fondo	Otros	Total	Recursos	Recurso	Recurso	Otros
		2=3 a 11	(a)	(a)	(b)	(a)	Garantía	Orientación	(a)	IFOP	(a)(b)	12=13a16	13	14	15	16
96	5 483	9 926	-	-	-	3 887	932	2 521	1 270	1 265	51	4 443	600	2 474	1 315	54
97	4 997	10 408	-	-	-	4 535	731	2 547	1 816	723	56	5 412	630	2 746	1 966	71
98	6 306	12 221	-	-	-	5 317	1 096	2 823	1 746	1 184	55	5 915	741	2 617	2 416	141
99	7 192	13 515	-	-	-	5 237	1 410	3 727	1 969	1 111	63	6 324	819	2 842	2 578	86
00	4 299	10 857	-	-	-	5 482	514	2 819	797	1 197	48	6 558	918	2 889	2 643	109
01	5 509	12 185	-	-	-	6 170	628	3 381	1 085	869	53	6 676	905	3 135	2 589	48
02	8 347	14 950	-	-	-	5 933	978	4 046	1 795	2 121	78	6 603	585	2 525	3 406	87
03	8 673	16 615	-	-	-	6 459	1 274	5 344	1 653	1 807	79	7 942	753	2 656	4 405	129
04	7 810	15 907	-	-	-	6 319	1 127	4 712	1 774	1 908	68	8 098	955	1 921	5 084	137
05	4 874	14 803	-	-	-	6 407	1 270	3 851	1 784	1 391	100	9 929	1 097	2 329	6 401	103
06	P 2 360	12 635	-	-	-	6 655	1 095	2 214	1 251	1 283	137	10 275	1 198	2 374	6 547	157
07	P 2 168	12 052	-	-	-	5 713	1 024	2 761	1 691	813	50	9 885	1 290	2 488	5 937	169
08	P 1 019	11 256	5 476	977	8	-	482	2 713	720	741	139	10 237	1 190	2 579	6 280	188
08 E-E	P 231	1 520	166	-	0	-	107	866	215	160	6	1 289	101	438	644	106
09 E-E	P -474	470	14	31	-	-	-	63	241	144	-22	945	83	151	605	105
08 Abr	P -364	556	190	95	-	-	3	-	190	72	6	920	120	219	581	-
May	P 558	1 138	159	26	-	-	85	694	-	172	1	581	93	131	356	-
Jun	P 19	508	290	-	-	-	36	98	8	69	8	489	88	110	291	0
Jul	P 19	525	254	62	0	-	18	145	-	38	8	506	85	131	227	62
Ago	P 295	862	420	330	-	-	0	79	23	17	-7	567	96	131	340	-
Sep	P -349	305	63	165	-	-	3	52	-	16	6	654	104	153	396	0
Oct	P -608	246	61	86	-	-	18	14	3	41	23	854	101	181	571	-
Nov	P -535	368	145	31	-	-	90	19	3	47	33	903	102	215	567	19
Dic	P -210	647	99	58	8	-	86	82	225	46	44	857	93	211	553	-
09 Ene	P -474	470	14	31	-	-	-	63	241	144	-22	945	83	151	605	105

Véanse notas al final del capítulo.

12. ADMINISTRACIONES DE SEGURIDAD SOCIAL
A) Protocolo de Déficit Excesivo

12.11 Capacidad (+) o necesidad (-) de financiación y pasivos en circulación. Valores absolutos

Capacidad (+) o necesidad (-) de financiación: INE e IGAE. PIBpm: INE.

Millones de euros

	Capacidad (+) o Necesidad (-) de financiación			Pasivos en circulación y Deuda					Pro memoria: PIB pm	
	Según la Contabilidad Nacional de España (CNE)	Ajuste por Swaps de intereses	Según el Protocolo de Déficit Excesivo	Según las Cuentas Financieras de la Economía Española	Ajuste por pasivos no incluidos y por valoración			Deuda según el Protocolo de Déficit Excesivo		
					Total	Pasivos de Administraciones Públicas en poder de otras Administraciones Públicas	Otras cuentas pendientes de pago			Ajuste de valoración y otros (a)
1	2	3=1+2	4=5+9	5=6 a 8	6	7	8	9	10	
95	-1 491	-	-1 491	16 349	13 817	8 117	5 701	0	2 532	447 205
96	-1 880	-	-1 880	21 928	18 935	10 787	8 147	-0	2 993	473 855
97	-1 055	-	-1 055	25 972	23 451	13 826	9 625	0	2 522	503 921
98	-1 520	-	-1 520	29 725	27 885	16 683	11 202	-	1 840	539 493
99	502	-	502	31 105	29 315	17 169	12 147	-	1 790	579 942
00	2 866	-	2 866	31 809	30 146	17 169	12 977	0	1 663	630 263
01	5 454	-	5 454	31 053	29 517	17 169	12 349	0	1 536	680 678
02	6 115	-	6 115	31 556	30 147	17 169	12 979	0	1 409	729 206
03	8 009	-	8 009	29 459	28 177	17 169	11 009	0	1 282	782 929
04	8 513	-	8 513	29 412	28 257	17 169	11 089	-0	1 154	841 042
05	9 861	-	9 861	29 179	28 101	17 169	10 933	-0	1 077	908 792
06	P 12 660	-	12 660	28 599	27 598	17 169	10 430	-0	1 000	982 303
07	P 13 717	-	13 717	27 403	27 403	17 169	10 235	-0	-	1 050 595
06 / IV	P	28 599	27 598	17 169	10 430	-0	1 000	982 303
07 /	P	27 636	26 635	17 169	9 467	-0	1 000	1 000 430
II	P	26 635	26 635	17 169	9 467	-	-	1 018 597
III	P	26 625	26 625	17 169	9 457	-0	-	1 033 145
IV	P	27 403	27 403	17 169	10 235	-0	-	1 050 595
08 /	A	26 643	26 643	17 169	9 475	-0	-	1 066 300
II	A	26 593	26 593	17 169	9 425	-0	-	1 080 658
III	A	26 593	26 593	17 169	9 425	-0	-	1 091 223

Véanse notas al final del capítulo.

12. ADMINISTRACIONES DE SEGURIDAD SOCIAL
A) Protocolo de Déficit Excesivo

12.12 Capacidad (+) o necesidad (-) de financiación y pasivos en circulación. Porcentajes del PIB pm

Capacidad (+) o necesidad (-) de financiación: INE e IGAE. PIBpm: INE.

Porcentajes

	Capacidad (+) o Necesidad (-) de financiación			Pasivos en circulación y Deuda					Pro memoria: PIB pm	
	Según la Contabilidad Nacional de España (CNE)	Ajuste por Swaps de intereses	Según el Protocolo de Déficit Excesivo	Según las Cuentas Financieras de la Economía Española	Ajuste por pasivos no incluidos y por valoración			Deuda según el Protocolo de Déficit Excesivo		
					Total	Pasivos de Administraciones Públicas en poder de otras Administraciones Públicas	Otras cuentas pendientes de pago			Ajuste de valoración y otros (a)
1	2	3=1+2	4	5=6 a 8	6	7	8	9=4+5	10	
95	-0,3	-	-0,3	3,7	3,1	1,8	1,3	0,0	0,6	447 205
96	-0,4	-	-0,4	4,6	4,0	2,3	1,7	-0,0	0,6	473 855
97	-0,2	-	-0,2	5,2	4,7	2,7	1,9	0,0	0,5	503 921
98	-0,3	-	-0,3	5,5	5,2	3,1	2,1	-	0,3	539 493
99	0,1	-	0,1	5,4	5,1	3,0	2,1	-	0,3	579 942
00	0,5	-	0,5	5,0	4,8	2,7	2,1	0,0	0,3	630 263
01	0,8	-	0,8	4,6	4,3	2,5	1,8	0,0	0,2	680 678
02	0,8	-	0,8	4,3	4,1	2,4	1,8	0,0	0,2	729 206
03	1,0	-	1,0	3,8	3,6	2,2	1,4	0,0	0,2	782 929
04	1,0	-	1,0	3,5	3,4	2,0	1,3	-0,0	0,1	841 042
05	1,1	-	1,1	3,2	3,1	1,9	1,2	-0,0	0,1	908 792
06	P 1,3	-	1,3	2,9	2,8	1,7	1,1	-0,0	0,1	982 303
07	P 1,3	-	1,3	2,6	2,6	1,6	1,0	-0,0	-	1 050 595
06 / IV	P	2,9	2,8	1,7	1,1	-0,0	0,1	982 303
07 /	P	2,8	2,7	1,7	0,9	-0,0	0,1	1 000 430
II	P	2,6	2,6	1,7	0,9	-0,0	-	1 018 597
III	P	2,6	2,6	1,7	0,9	-0,0	-	1 033 145
IV	P	2,6	2,6	1,6	1,0	-0,0	-	1 050 595
08 /	A	2,5	2,5	1,6	0,9	-0,0	-	1 066 300
II	A	2,5	2,5	1,6	0,9	-0,0	-	1 080 658
III	A	2,4	2,4	1,6	0,9	-0,0	-	1 091 223

Véanse notas al final del capítulo.

12. ADMINISTRACIONES DE SEGURIDAD SOCIAL.
A) Protocolo de Déficit Excesivo.

12.13 Conciliación entre la necesidad de financiación y la variación de la deuda elaborada según la metodología del Protocolo de Déficit Excesivo.
Valores absolutos

INE, IGAE y Banco de España

Millones de euros

	Variación de la deuda elaborada según la metodología del PDE (a)	Necesidad(+) o Capac.(-) de financiación según la metodología del PDE (b)	Adquisiciones netas de activos financieros (c) (d)	Ajustes (c)					
				Total	Otras cuentas pendientes de pago	Operaciones financieras entre Administraciones Públicas	Por variaciones en el tipo de cambio	Otros cambios en volumen de la deuda (e)	Otros ajustes (f)
	1=2+3+4	2	3	4=5 a 9	5	6	7	8	9
95	710	1 491	590	-1 371	1 300	-2 671	-	-	-0
96	461	1 880	3 651	-5 070	-2 399	-2 671	-	-	-0
97	-472	1 055	2 828	-4 355	-1 316	-3 039	-	-	0
98	-681	1 520	2 098	-4 300	-1 442	-2 857	-	-	-0
99	-50	-502	2 080	-1 628	-1 143	-485	-	-	0
00	-127	-2 866	2 864	-125	-125	-	-	-	-
01	-127	-5 454	3 996	1 331	1 331	-	-	-	-
02	-127	-6 115	6 391	-403	-403	-	-	-	-
03	-127	-8 009	6 117	1 765	1 765	-	-	-	-
04	-127	-8 513	8 247	139	139	-	-	-	-
05	-77	-9 861	8 956	828	828	-	-	-	-
06	P -77	-12 660	11 946	637	637	-	-	-	-
07	P -1 000	-13 717	12 685	31	262	-	-	-231	-0

Véanse notas al final del capítulo.

12. ADMINISTRACIONES DE SEGURIDAD SOCIAL.
A) Protocolo de Déficit Excesivo.

12.14 Conciliación entre la necesidad de financiación y la variación de la deuda elaborada según la metodología del Protocolo de Déficit Excesivo.
Porcentajes del PIB pm

INE, IGAE y Banco de España

Porcentajes

	Variación de la deuda elaborada según la metodología del PDE (a)	Necesidad(+) o Capac.(-) de financiación según la metodología del PDE (b)	Adquisiciones netas de activos financieros (c) (d)	Ajustes (c)					
				Total	Otras cuentas pendientes de pago	Operaciones financieras entre Administraciones Públicas	Por variaciones en el tipo de cambio	Otros cambios en volumen de la deuda (e)	Otros ajustes (f)
	1=2+3+4	2	3	4=5 a 9	5	6	7	8	9
95	0,2	0,3	0,1	-0,3	0,3	-0,6	-	-	-0,0
96	0,1	0,4	0,8	-1,1	-0,5	-0,6	-	-	-0,0
97	-0,1	0,2	0,6	-0,9	-0,3	-0,6	-	-	0,0
98	-0,1	0,3	0,4	-0,8	-0,3	-0,5	-	-	-0,0
99	-0,0	-0,1	0,4	-0,3	-0,2	-0,1	-	-	0,0
00	-0,0	-0,5	0,5	-0,0	-0,0	-	-	-	-
01	-0,0	-0,8	0,6	0,2	0,2	-	-	-	-
02	-0,0	-0,8	0,9	-0,1	-0,1	-	-	-	-
03	-0,0	-1,0	0,8	0,2	0,2	-	-	-	-
04	-0,0	-1,0	1,0	0,0	0,0	-	-	-	-
05	-0,0	-1,1	1,0	0,1	0,1	-	-	-	-
06	P -0,0	-1,3	1,2	0,1	0,1	-	-	-	-
07	P -0,1	-1,3	1,2	0,0	0,0	-	-	-0,0	-0,0

Véanse notas al final del capítulo.

12. ADMINISTRACIONES DE SEGURIDAD SOCIAL

A) Protocolo de Déficit Excesivo

12.15 Adquisición neta de activos financieros

Millones de euros

	Total	Efectivo y depósitos				Valores distintos de acciones				Préstamos	Acciones y participaciones			Otras cuentas pendientes de cobro	
		Total	Depósitos en el Banco de España	Resto depósitos transferibles	Otros depósitos	Total	A corto plazo	A largo plazo	Derivados financieros		Total	Acciones	Otras participaciones		
															11+14 1=2+6+10+
95	590	-380	-367	295	-308	-10	-1	-9	-	-1	-	-	-	-	981
96	3 651	380	104	65	211	229	27	202	-	-1	-	-	-	-	3 044
97	2 828	721	245	146	330	-29	4	-33	-	-4	-	-	-	-	2 141
98	2 098	1 709	329	613	766	250	-31	280	-	-3	-	-	-	-	143
99	2 080	2 154	2 813	-980	320	205	20	184	-	-2	-	-	-	-	-277
00	2 864	2 350	2 326	-66	90	713	58	656	-	0	-	-	-	-	-199
01	3 996	3 745	3 123	128	494	781	75	706	-	-0	-	-	-	-	-530
02	6 391	2 276	1 773	436	67	4 704	189	4 515	-	0	-	-	-	-	-590
03	6 117	1 821	1 246	392	182	4 086	-298	4 384	-	1	-	-	-	-	210
04	8 247	-1 481	-1 976	491	4	9 353	1 019	8 334	-	-1	-	-	-	-	376
05	8 956	-293	-1 020	642	85	7 923	508	7 415	-	-1	-	-	-	-	1 327
06	P 11 946	1 855	1 117	447	291	9 541	-1 372	10 912	-	-1	-	-	-	-	552
07	P 12 685	4 714	2 680	1 253	782	9 937	556	9 381	-	-	-	-	-	-	-1 966
06 /V	P 2 542	-917	-155	-635	-127	819	-93	913	-	-1	-	-	-	-	2 640
07 /	P 4 968	1 844	1 534	90	220	4 358	-1	4 359	-	-	-	-	-	-	-1 234
II	P 5 847	6 316	6 206	15	95	8	-4	11	-	-	-	-	-	-	-477
III	P 1 056	-3 602	-4 195	196	397	4 969	298	4 671	-	-	-	-	-	-	-310
IV	P 814	157	-866	953	70	602	262	340	-	-	-	-	-	-	55
08 /	A 5 442	1 858	2 385	-934	407	2 531	-1	2 532	-	-	-	-	-	-	1 053
II	A 5 783	4 924	4 569	258	96	1 432	-210	1 643	-	-	-	-	-	-	-573
III	A -1 488	-7 680	-7 513	216	-382	6 685	299	6 386	-	-	-	-	-	-	-493

12. ADMINISTRACIONES DE SEGURIDAD SOCIAL

A) Protocolo de Déficit Excesivo.

12.16 Deuda por instrumentos

Millones de euros

	Total	Efectivo y depósitos	Valores distintos de acciones			Préstamos			Pasivos en poder de otras Administraciones Públicas (a)		
			Total	A corto plazo	A largo plazo	Total	A corto plazo	A largo plazo			
										1=3+4+7	2
95	2 532	0,6	-	-	-	-	-	2 532	-	2 532	8 117
96	2 993	0,6	-	-	-	-	-	2 993	-	2 993	10 787
97	2 522	0,5	-	-	-	-	-	2 522	-	2 522	13 826
98	1 840	0,3	-	-	-	-	-	1 840	-	1 840	16 683
99	1 790	0,3	-	-	-	-	-	1 790	-	1 790	17 169
00	1 663	0,3	-	-	-	-	-	1 663	-	1 663	17 169
01	1 536	0,2	-	-	-	-	-	1 536	-	1 536	17 169
02	1 409	0,2	-	-	-	-	-	1 409	-	1 409	17 169
03	1 282	0,2	-	-	-	-	-	1 282	-	1 282	17 169
04	1 154	0,1	-	-	-	-	-	1 154	-	1 154	17 169
05 /V	1 077	0,1	-	-	-	-	-	1 077	-	1 077	17 169
06 /	P 1 077	0,1	-	-	-	-	-	1 077	-	1 077	17 169
II	P 1 077	0,1	-	-	-	-	-	1 077	-	1 077	17 169
III	P 1 077	0,1	-	-	-	-	-	1 077	-	1 077	17 169
IV	P 1 000	0,1	-	-	-	-	-	1 000	-	1 000	17 169
07 /	P 1 000	0,1	-	-	-	-	-	1 000	-	1 000	17 169
II	-	-	-	-	-	-	-	-	-	-	17 169
III	-	-	-	-	-	-	-	-	-	-	17 169
IV	-	-	-	-	-	-	-	-	-	-	17 169
08 /	P -	-	-	-	-	-	-	-	-	-	17 169
II	P -	-	-	-	-	-	-	-	-	-	17 169
III	A -	-	-	-	-	-	-	-	-	-	17 169

Véanse notas al final del capítulo.

NOTAS A LOS CUADROS DEL CAPÍTULO 12. ADMINISTRACIÓN CENTRAL Y ADMINISTRACIONES DE SEGURIDAD SOCIAL

Cuadro 12.1

- Un signo positivo (negativo) implica que la Administración central ha obtenido beneficios (pérdidas) por este concepto.
- Incluye las diferencias entre el valor de mercado y el valor nominal de los pasivos y otros ajustes como consecuencia de reclasificaciones de unidades institucionales y otras revisiones de la información

Cuadro 12.2

Véanse notas al cuadro 12.1.

Cuadro 12.3

- Variaciones anuales de la columna 1 del cuadro 12.6.
- Columna 3 del cuadro 12.1, cambiada de signo.
- Un signo positivo significa que el concepto correspondiente contribuye a incrementar la deuda; un signo negativo, que contribuye a disminuirla.
- Columna detallada en el cuadro 12.5.
- Incluye efectos como los producidos por reclasificación de unidades institucionales o instrumentos financieros.
- Incluye los ajustes por los intereses devengados menos los intereses pagados, por primas de emisión o de amortización, por la diferencia entre el nominal emitido y el efectivo captado en las emisiones a descuento y por pérdidas o ganancias de capital realizadas en la amortización anticipada de pasivos.

Cuadro 12.4

Véanse notas al cuadro 12.3

Cuadro 12.6

- El detalle de los valores distintos de acciones por instrumentos, y de las emisiones en euros y en monedas distintas del euro, se puede consultar en el capítulo 21, cuadros 12, 13 y 15. La diferencia entre la columna 4 de este cuadro, «Total valores distintos de acciones», y la columna 1 del cuadro 21.12, «Total valores distintos de acciones, excepto derivados financieros», se debe a que la deuda elaborada según la metodología del Protocolo de Déficit Excesivo (PDE) excluye los valores en cartera de otras Administraciones Públicas y tiene en cuenta las operaciones *swaps* de divisa.
- Que ya aparecen deducidos de las columnas 3 a 9.
- Las unidades que se recogen aquí como Empresas Públicas son los principales organismos no administrativos, entes y empresas no clasificadas como Administración Central. Para facilitar la comparación con la deuda de las Administraciones Públicas que figura en este cuadro (que es la deuda pública en sentido estricto), la deuda de las Empresas Públicas que figura en este cuadro se ha calculado siguiendo la metodología del PDE. La deuda de las Empresas Públicas no está incluida en el ámbito del PDE y, por tanto, a diferencia de la deuda de las Administraciones Públicas (deuda pública), no se incluye en las Notificaciones que se remiten a la Comisión Europea.

Cuadro 12.7

- Que ya aparecen deducidos de las columnas 3 a 9.

Cuadro 12.9

- Las unidades que se recogen aquí como Empresas Públicas son los principales organismos no administrativos, entes y empresas no clasificadas como Administración Central. Para facilitar la comparación con la deuda de la Administración Central que figura en este capítulo, la deuda de las Empresas Públicas que figura en este cuadro se ha calculado siguiendo la metodología del PDE. La deuda de las Empresas Públicas no está incluida en el ámbito del PDE y, por tanto, a diferencia de la deuda de las Administraciones Públicas (deuda pública), no se incluye en las Notificaciones que se remiten a la Comisión Europea.
- Como consecuencia de las reasignaciones patrimoniales producidas en virtud del RDL 7/2004 de 27 de Septiembre, entre noviembre y diciembre del año 2004, 5458 millones de euros que formaban parte de la deuda de RENFE fueron asumidos por el Estado.
- La ley 39/2003 del sector ferroviario de 17 de noviembre reordena el sector ferroviario estatal encomendando la administración de las infraestructuras ferroviarias al ADIF (antes encomendadas a RENFE y al GIF). Asimismo se crea RENFE-Operadora, como empresa prestadora del servicio de transporte ferroviario, que asume los medios y activos que RENFE tenía afectos a la prestación de servicios ferroviarios.

Cuadro 12.10

- Con motivo de la reforma de la Política Agraria Común (PAC) en 2004 (Reglamento (CE) 1782/2003 y desarrollos posteriores), y en virtud del Reglamento (CE) 1290/2005, se crean dos nuevos fondos europeos agrícolas, el Fondo Agrícola de Garantía (FEAGA) y el Fondo Europeo Agrícola de Desarrollo Rural (FEADER), que vienen a sustituir al anterior Fondo Europeo de Orientación y Garantía Agrícola (FEOGA) en sus dos vertientes: Garantía y Orientación.
- Al mismo tiempo en virtud del Reglamento (CE) 1198/2006, el Instrumento Financiero de Orientación Pesquera (IFOP) ha sido sustituido por el Fondo Europeo de Pesca (FEP).

Nota: Otros detalles de las Relaciones España-UE pueden encontrarse en los cuadros III.32 a III.38 de las Cuentas Financieras de la Economía Española que se difunden en www.bde.es.

Cuadro 12.11

- Incluye las diferencias entre el valor de mercado y el valor nominal de los pasivos y otros ajustes como consecuencia de reclasificaciones de unidades institucionales y otras revisiones de la información.

Cuadro 12.12

Véanse notas al cuadro 12.11.

Cuadro 12.13

- Variaciones anuales de la columna 1 del cuadro 12.16.
- Columna 3 del cuadro 12.11, cambiada de signo.
- Un signo positivo significa que el concepto correspondiente contribuye a incrementar la deuda; un signo negativo, que contribuye a disminuirla.
- Columna detallada en el cuadro 12.15.
- Incluye efectos como los producidos por reclasificación de unidades institucionales o instrumentos financieros.
- Incluye los ajustes por los intereses devengados menos los intereses pagados, por primas de emisión o de amortización, por la diferencia entre el nominal emitido y el efectivo captado en las emisiones a descuento y por pérdidas o ganancias de capital realizadas en la amortización anticipada de pasivos.»

Cuadro 12.14

Véanse notas al cuadro 12.13

Cuadro 12.16

a. Que ya aparecen deducidos de las columnas 3 a 9.

13 COMUNIDADES AUTÓNOMAS
REGIONAL (AUTONOMOUS) GOVERNMENTS

**NOTA INTRODUCTORIA A LOS CUADROS DEL CAPÍTULO 13 Y OTRAS ESTADÍSTICAS
SOBRE COMUNIDADES AUTÓNOMAS**

- 1 El Banco de España tiene encomendada por el Plan Estadístico Nacional, entre otras, la elaboración de las estadísticas de deuda pública según el Protocolo sobre el Déficit Excesivo (PDE) y las Cuentas Financieras de las Administraciones Públicas, en tanto que parte de las *Cuentas Financieras de la Economía Española*, ambas de periodicidad trimestral. La deuda PDE de las Comunidades Autónomas se presenta en los cuadros 13.6 a 13.10 de este capítulo; entre estos cuadros figura la conciliación entre deuda, operaciones financieras y capacidad (+) o necesidad (-) de financiación.
- 2 Por otro lado, las Cuentas Financieras de este subsector de las Administraciones Públicas se incluyen en la publicación *Cuentas Financieras de la Economía Española*, que se difunde también en el sitio web del Banco de España (<http://www.bde.es/estadis/ccff/ccff.htm>). A esta información se puede acceder desde los siguientes enlaces:

Detalles por instrumentos de las cuentas no consolidadas. Balance financiero: <http://www.bde.es/estadis/ccff/0218a.pdf>.

Detalles por instrumentos de las cuentas no consolidadas. Cuenta de operaciones financieras: <http://www.bde.es/estadis/ccff/0218b.pdf>.

- 3 Las Cuentas no Financieras de la Administración Central y de las Administraciones de Seguridad Social se elaboran, fundamentalmente, por la Intervención General de la Administración del Estado (IGAE), y también por el INE, y se difunden en www.pap.meh.es y en www.ine.es. Por otra parte, el Banco de España incluye, en su publicación *Cuentas Financieras de la Economía Española*, una amplia síntesis de esta información, a la que se puede acceder desde los siguientes enlaces:

Cuentas de operaciones no financieras: <http://www.bde.es/estadis/ccff/0118.pdf>.

13. COMUNIDADES AUTÓNOMAS.
A) Protocolo de Déficit Excesivo

13.1 Capacidad (+) o necesidad (-) de financiación y pasivos en circulación. Valores absolutos

Capacidad (+) o necesidad (-) de financiación: INE e IGAE. PIBpm: INE.

Millones de euros

	Capacidad (+) o Necesidad (-) de financiación			Pasivos en circulación y deuda					Pro memoria: PIB pm	
	Según la Contabilidad Nacional de España (CNE)	Ajuste por Swaps de intereses (a)	Según el Protocolo de Déficit Excesivo	Según las Cuentas Financieras de la Economía Española	Ajustes por pasivos no incluidos y por valoración			Deuda según el Protocolo de Déficit Excesivo		
					Total	Pasivos de Administraciones Públicas en poder de otras Administraciones Públicas	Otras cuentas pendientes de pago			Ajustes de valoración y otros (b)
1	2	3=1+2	4=5+9	5=6 a 8	6	7	8	9	10	
95	-2 842	-	-2 842	32 095	5 269	-	4 953	317	26 826	447 205
96	-3 061	-	-3 061	36 503	5 728	-	4 292	1 436	30 775	473 855
97	-1 596	-	-1 596	38 953	4 661	-	3 213	1 448	34 292	503 921
98	-2 102	-	-2 102	42 485	6 389	-	4 300	2 089	36 096	539 493
99	-1 026	-	-1 026	44 875	7 313	-	5 413	1 901	37 561	579 942
00	-3 211	10	-3 201	48 047	8 574	-	7 062	1 512	39 473	630 263
01	-4 346	25	-4 321	51 129	7 422	-	6 353	1 069	43 707	680 678
02	-3 570	35	-3 535	56 759	10 298	-	8 594	1 704	46 461	729 206
03	-3 829	59	-3 770	61 486	12 493	-	10 821	1 672	48 993	782 929
04	-624	38	-586	66 095	14 118	-	12 194	1 923	51 977	841 042
05	-2 604	-27	-2 631	75 490	18 643	-	16 819	1 825	56 847	908 792
06	P -361	-21	-382	81 535	23 582	-	22 501	1 081	57 953	982 303
07	P -1 695	-	-1 695	87 393	27 690	-	26 797	892	59 703	1 050 595
06 / IV	P	81 535	23 582	-	22 501	1 081	57 953	982 303
07 /	P	75 835	17 942	-	16 980	963	57 893	1 000 430
II	P	78 889	20 604	-	20 115	489	58 285	1 018 597
III	P	79 809	22 624	-	21 951	673	57 185	1 033 145
IV	P	87 393	27 690	-	26 797	892	59 703	1 050 595
08 /	A	81 498	20 687	-	19 923	764	60 811	1 066 300
II	A	83 338	19 830	-	19 433	396	63 508	1 080 658
III	A	86 491	23 563	-	22 937	626	62 928	1 091 223

Véanse notas al final del capítulo.

13. COMUNIDADES AUTÓNOMAS.
A) Protocolo de Déficit Excesivo

13.2 Capacidad (+) o necesidad (-) de financiación y pasivos en circulación. Porcentajes del PIB pm

Capacidad (+) o necesidad (-) de financiación: INE e IGAE. PIBpm: INE.

Porcentajes

	Capacidad (+) o Necesidad (-) de financiación			Pasivos en circulación y deuda					Pro memoria: PIB pm	
	Según la Contabilidad Nacional de España (CNE)	Ajuste por Swaps de intereses (a)	Según el Protocolo de Déficit Excesivo	Según las Cuentas Financieras de la Economía Española	Ajustes por pasivos no incluidos y por valoración			Deuda según el Protocolo de Déficit Excesivo		
					Total	Pasivos de Administraciones Públicas en poder de otras Administraciones Públicas	Otras cuentas pendientes de pago			Ajustes de valoración y otros (b)
1	2	3=1+2	4=5+9	5=6 a 8	6	7	8	9	10	
95	-0,6	-	-0,6	7,2	1,2	-	1,1	0,1	6,0	447 205
96	-0,6	-	-0,6	7,7	1,2	-	0,9	0,3	6,5	473 855
97	-0,3	-	-0,3	7,7	0,9	-	0,6	0,3	6,8	503 921
98	-0,4	-	-0,4	7,9	1,2	-	0,8	0,4	6,7	539 493
99	-0,2	-	-0,2	7,7	1,3	-	0,9	0,3	6,5	579 942
00	-0,5	0,0	-0,5	7,6	1,4	-	1,1	0,2	6,3	630 263
01	-0,6	0,0	-0,6	7,5	1,1	-	0,9	0,2	6,4	680 678
02	-0,5	0,0	-0,5	7,8	1,4	-	1,2	0,2	6,4	729 206
03	-0,5	0,0	-0,5	7,9	1,6	-	1,4	0,2	6,3	782 929
04	-0,1	0,0	-0,1	7,9	1,7	-	1,4	0,2	6,2	841 042
05	-0,3	-0,0	-0,3	8,3	2,1	-	1,9	0,2	6,3	908 792
06	P -0,0	-0,0	-0,0	8,3	2,4	-	2,3	0,1	5,9	982 303
07	P -0,2	-	-0,2	8,3	2,6	-	2,6	0,1	5,7	1 050 595
06 / IV	P	8,3	2,4	-	2,3	0,1	5,9	982 303
07 /	P	7,6	1,8	-	1,7	0,1	5,8	1 000 430
II	P	7,7	2,0	-	2,0	0,0	5,7	1 018 597
III	P	7,7	2,2	-	2,1	0,1	5,5	1 033 145
IV	P	8,3	2,6	-	2,6	0,1	5,7	1 050 595
08 /	A	7,6	1,9	-	1,9	0,1	5,7	1 066 300
II	A	7,7	1,8	-	1,8	0,0	5,9	1 080 658
III	A	7,9	2,2	-	2,1	0,1	5,8	1 091 223

Véanse notas al final del capítulo.

13. COMUNIDADES AUTÓNOMAS.
A) Protocolo de Déficit Excesivo

13.3 Conciliación entre la necesidad de financiación y la variación de la deuda elaborada según la metodología del Protocolo de Déficit Excesivo.
Valores absolutos

INE, IGAE y Banco de España

Millones de euros

	Variación de la deuda según el PDE (a)	Necesidad(+) o Capac.(-) de financiación según el PDE (b)	Adquisiciones netas de activos financieros (c) (d)	Ajustes (c)					
				Total	Otras cuentas pendientes de pago	Operaciones financieras entre Administraciones Públicas	Por variaciones en el tipo de cambio	Otros cambios en volumen de la deuda (e)	Otros ajustes (f)
	1=2+3+4	2	3	4=5 a 9	5	6	7	8	9
95	4 979	2 842	467	1 670	1 171	-	-213	920	-208
96	3 950	3 061	61	828	717	-	265	-	-154
97	3 516	1 596	990	931	911	-	119	-	-99
98	1 804	2 102	689	-986	-1 211	-	460	-	-236
99	1 465	1 026	1 456	-1 017	-983	-	169	-	-203
00	1 912	3 201	438	-1 727	-1 639	-	61	-	-149
01	4 234	4 321	-636	548	734	-	35	-	-221
02	2 754	3 535	1 868	-2 649	-2 207	-	-166	-	-276
03	2 532	3 770	1 341	-2 579	-2 168	-	-148	-	-263
04	2 984	586	4 047	-1 648	-1 335	-	-37	-	-276
05	4 870	2 631	7 075	-4 837	-4 652	-	70	-	-255
06	P 1 106	382	6 742	-6 018	-5 703	-	-69	-	-245
07	P 1 750	1 695	4 655	-4 600	-4 296	-	-106	-	-198

Véanse notas al final del capítulo.

13. COMUNIDADES AUTÓNOMAS.
A) Protocolo de Déficit Excesivo

13.4 Conciliación entre la necesidad de financiación y la variación de la deuda elaborada según la metodología del Protocolo de Déficit Excesivo.
Porcentajes del PIB pm

INE, IGAE y Banco de España

Porcentajes

	Variación de la deuda elaborada según la metodología del PDE (a)	Necesidad(+) o Capac.(-) de financiación según la metodología del PDE (b)	Adquisiciones netas de activos financieros (c) (d)	Ajustes (c)					
				Total	Otras cuentas pendientes de pago	Operaciones financieras entre Administraciones Públicas	Por variaciones en el tipo de cambio	Otros cambios en volumen de la deuda (e)	Otros ajustes (f)
	1=2+3+4	2	3	4=5 a 9	5	6	7	8	9
95	1,1	0,6	0,1	0,4	0,3	-	-0,0	0,2	-0,0
96	0,8	0,6	0,0	0,2	0,2	-	0,1	-	-0,0
97	0,7	0,3	0,2	0,2	0,2	-	0,0	-	-0,0
98	0,3	0,4	0,1	-0,2	-0,2	-	0,1	-	-0,0
99	0,3	0,2	0,3	-0,2	-0,2	-	0,0	-	-0,0
00	0,3	0,5	0,1	-0,3	-0,3	-	0,0	-	-0,0
01	0,6	0,6	-0,1	0,1	0,1	-	0,0	-	-0,0
02	0,4	0,5	0,3	-0,4	-0,3	-	-0,0	-	-0,0
03	0,3	0,5	0,2	-0,3	-0,3	-	-0,0	-	-0,0
04	0,4	0,1	0,5	-0,2	-0,2	-	-0,0	-	-0,0
05	0,5	0,3	0,8	-0,5	-0,5	-	0,0	-	-0,0
06	P 0,1	0,0	0,7	-0,6	-0,6	-	-0,0	-	-0,0
07	P 0,2	0,2	0,4	-0,4	-0,4	-	-0,0	-	-0,0

Véanse notas al final del capítulo.

13. COMUNIDADES AUTÓNOMAS
A) Protocolo de Déficit Excesivo.

13.5 Adquisición neta de activos financieros

Millones de euros

	Total	Efectivo y depósitos				Valores distintos de acciones				Prés- tamos	Acciones y participaciones			Otras cuentas pendien- tes de cobro
		Total	Depósitos en el Banco de España	Resto depósi- tos transfe- ribles	Otros depó- sitos	Total	A corto plazo	A largo plazo	Deriva- dos finan- cieros		Total	Acciones	Otras parti- cipaciones	
95	467	235	-9	98	146	-	-	-	-	-9	137	21	116	104
96	61	126	50	140	-64	-	-	-	-	40	248	60	188	-353
97	990	752	-2	741	13	-	-	-	-	12	174	141	33	52
98	689	233	-21	-29	283	-	-	-	-	15	297	81	216	144
99	1 456	1 312	90	1 209	12	-	-	-	-	17	363	121	242	-235
00	438	753	-22	761	14	-10	-	-	-10	-11	-104	-176	72	-190
01	-636	-958	-64	-838	-56	-25	-	-	-25	2	187	65	122	158
02	1 868	2 013	5	1 831	177	-35	-	-	-35	-2	-166	-351	185	59
03	1 341	-49	-1	-59	11	-59	-	-	-59	0	609	330	279	840
04	4 047	3 853	3	3 201	649	-38	-	-	-38	14	720	225	494	-502
05	7 075	5 275	45	5 074	156	27	-	-	27	9	1 218	813	405	546
06	P 6 742	4 761	32	4 094	635	21	-	-	21	3	1 135	780	355	822
07	P 4 655	3 475	488	1 628	1 359	-	-	-	-	8	1 196	1 056	141	-24
06 /V	P 5 160	3 701	54	3 139	508	21	-	-	21	1	269	180	89	1 169
07 /	P -4 160	-4 080	-60	-4 349	328	-	-	-	-	-	370	335	35	-450
//	P -1 232	-1 062	-23	-1 083	45	-	-	-	-	4	267	232	35	-441
///	P 9 694	9 050	52	8 849	149	-	-	-	-	3	273	238	35	367
///	P 353	-434	519	-1 789	837	-	-	-	-	1	286	251	35	499
08 /	A -6 596	-6 531	-606	-5 519	-406	-	-	-	-	-4	227	227	-	-288
//	A -2 644	-2 956	-1	-2 294	-661	-	-	-	-	1	372	372	-	-62
///	A 7 024	6 620	799	4 638	1 184	-	-	-	-	12	312	312	-	80

13. COMUNIDADES AUTONOMAS
A) Protocolo de Déficit Excesivo

13.6 Deuda. Resumen general

Datos referidos a Septiembre de 2008

Millones de euros

	Serie en cuadro y columna/ Time series in table and column	Total/ Total	Valores en Pta/Euros / Securities denominated in Pta/euro		Valores en monedas distintas Pta/Euro / Bonds denominated in other currencies	Préstamos y créditos no comerciales/Non-commercial loans							Resto del mundo/ Rest of the world		
			Valores a corto plazo/ Short term securities	Obligaciones y deuda no negociable/ Bonds and non-marketable debt		Total/ Total	Entidades de credito /Credit institutions			Bancos/ Banks	Cajas de Ahorros / Savings banks	ICO y otras/ ICO and others			
							Del Cual/ Of which	Total/ Total	A corto plazo/ Short-term						A medio y largo plazo/ Medium and long-term
1	2=3+4+5+6	3	4	5	6=7+13	7=10 a 12	8	9	10	11	12	13			
TOTAL	13.9/1	62 928	1 202	29 111	2 029	30 585	15 227	3 299	11 928	10 445	4 278	505	15 358	TOTAL	
1. Andalucía	13.9/2	6 867	336	4 639	268	1 624	1 055	474	581	728	302	25	569	1. Andalusia	
2. Aragón	13.9/3	1 115	-	585	-	530	338	25	312	322	13	2	192	2. Aragon	
3. Asturias	13.9/4	728	-	-	-	728	584	18	566	467	112	5	144	3. Asturias	
4. Baleares	13.9/5	2 370	-	441	-	1 930	1 540	501	1 039	1 092	444	3	390	4. Balearic islands	
5. Canarias	13.9/6	1 262	-	1 150	-	113	112	0	112	101	11	-	1	5. Canary islands	
6. Cantabria	13.9/7	484	-	-	-	484	434	38	396	321	57	56	50	6. Cantabria	
7. Castilla - La Mancha	13.9/8	2 121	-	748	300	1 073	766	250	516	509	242	16	307	7. Castile - La Mancha	
8. Castilla y León	13.9/9	1 628	-	738	-	891	413	59	354	379	34	-	478	8. Castile and Leon	
9. Cataluña	13.9/10	17 666	595	8 473	171	8 427	4 066	1 384	2 682	2 331	1 573	162	4 361	9. Catalonia	
10. Extremadura	13.9/11	774	-	-	-	774	653	1	652	327	264	62	122	10. Extremadura	
11. Galicia	13.9/12	3 563	-	2 336	-	1 227	571	8	563	466	76	30	656	11. Galicia	
12. La Rioja	13.9/13	379	-	-	-	379	303	129	174	179	87	38	76	12. La Rioja	
13. Madrid	13.9/14	9 945	-	4 231	186	5 528	2 036	133	1 902	1 341	652	43	3 492	13. Madrid	
14. Murcia	13.9/15	737	-	367	-	370	163	1	162	156	8	0	207	14. Murcia	
15. Comu. Foral de Navarra	13.9/16	626	-	610	-	15	15	1	15	4	11	0	-	15. Navarre	
16. Comu. Aut. País Vasco	13.9/17	464	-	125	-	339	199	0	199	70	128	0	140	16. Basque Country	
17. Comunidad Valenciana	13.9/18	12 198	271	4 669	1 104	6 153	1 980	278	1 703	1 653	265	63	4 173	17. Valencia	
PRO MEMORIA: EMPRESAS PUBLICAS	-	11 751	-	1 004	-	10 747	6 353	903	5 451	3 430	2 126	797	4 393	MEMORANDUM ITEM: PUBLIC ENTERPRISES	

September 2008 data

13.6 Debt. General summary

EUR millions

13. REGIONAL (AUTONOMOUS) GOVERNMENTS
A) Excessive deficit procedure

Véanse notas al final del capítulo/See notes at the end of the chapter.

13. COMUNIDADES AUTÓNOMAS
A) Protocolo de Déficit Excesivo

13.7 Deuda por instrumentos

Millones de euros

	Total	Porcentajes del PIB pm	Por instrumentos						Pro memoria: Empresas Públicas (b)	
			Valores distintos de acciones(a)			Préstamos			Valores absolutos	Porcentajes del PIB pm
			Total	A corto	A largo	Total	A corto	A largo		
1=3+6	2	3=4+5	4	5	6=7+8	7	8	9	10	
95	26 826	6,0	10 642	949	9 693	16 184	5 189	10 995	1 626	0,4
96	30 775	6,5	12 718	951	11 768	18 057	5 570	12 487	1 716	0,4
97	34 292	6,8	15 037	1 032	14 005	19 255	4 979	14 275	2 026	0,4
98	36 096	6,7	16 266	1 092	15 174	19 830	3 973	15 857	2 273	0,4
99	37 561	6,5	18 376	1 193	17 183	19 185	3 703	15 482	3 282	0,6
00	39 473	6,3	19 889	1 067	18 822	19 584	4 035	15 549	2 826	0,4
01	43 707	6,4	20 614	1 343	19 272	23 092	4 530	18 562	3 428	0,5
02	46 461	6,4	23 450	1 371	22 079	23 011	3 300	19 711	4 557	0,6
03	48 993	6,3	25 128	1 175	23 953	23 865	3 799	20 066	6 213	0,8
04	51 977	6,2	26 644	1 390	25 253	25 334	3 346	21 988	6 618	0,8
05 IV	56 847	6,3	29 508	1 697	27 811	27 339	2 166	25 172	7 278	0,8
06 I	P 55 958	6,0	29 770	1 524	28 247	26 188	2 126	24 063	7 325	0,8
II	P 56 019	5,9	29 636	1 700	27 936	26 383	2 225	24 158	7 884	0,8
III	P 56 247	5,8	30 019	1 644	28 375	26 228	2 516	23 711	8 096	0,8
IV	P 57 953	5,9	31 269	1 514	29 755	26 684	2 439	24 245	8 789	0,9
07 I	P 57 893	5,8	31 888	1 776	30 112	26 005	2 601	23 404	9 287	0,9
II	P 58 285	5,7	31 943	1 901	30 042	26 342	2 914	23 428	9 524	0,9
III	P 57 185	5,5	31 790	1 847	29 943	25 395	2 257	23 138	10 073	1,0
IV	P 59 703	5,7	31 389	1 752	29 637	28 314	2 677	25 637	10 398	1,0
08 I	P 60 811	5,7	31 458	1 963	29 495	29 353	3 819	25 534	10 966	1,0
II	A 63 508	5,9	32 294	2 032	30 262	31 214	3 823	27 391	11 447	1,1
III	A 62 928	5,8	32 343	1 802	30 541	30 585	3 299	27 286	11 751	1,1

Véanse notas al final del capítulo.

13. COMUNIDADES AUTÓNOMAS
A) Protocolo de Déficit Excesivo

13.8 Deuda por agrupaciones institucionales

Millones de euros

	Valores absolutos					Porcentajes del PIB pm					Pro memoria: PIB pm
	Total	Administración general (a)	Otras unidades que se clasifican en el subsector CCAA del sector AAPP			Total	Administración general (a)	Otras unidades que se clasifican en el subsector CCAA del sector AAPP			
			Organismos autónomos administrativos y similares	Universidades	Empresas			Organismos autónomos administrativos y similares	Universidades	Empresas	
1=2 a 5	2	3	4	5	6=7 a 10	7	8	9	10	11	
95	26 826	24 702	885	348	890	6,0	5,5	0,2	0,1	0,2	447 205
96	30 775	28 028	1 308	519	920	6,5	5,9	0,3	0,1	0,2	473 855
97	34 292	30 638	1 629	743	1 282	6,8	6,1	0,3	0,1	0,3	503 921
98	36 096	31 318	2 001	917	1 860	6,7	5,8	0,4	0,2	0,3	539 493
99	37 561	32 047	1 968	1 097	2 449	6,5	5,5	0,3	0,2	0,4	579 942
00	39 473	33 672	2 239	1 283	2 279	6,3	5,3	0,4	0,2	0,4	630 263
01	43 707	35 256	4 045	1 595	2 811	6,4	5,2	0,6	0,2	0,4	680 678
02	46 461	37 115	5 170	1 746	2 431	6,4	5,1	0,7	0,2	0,3	729 206
03	48 993	38 200	5 887	2 208	2 698	6,3	4,9	0,8	0,3	0,3	782 929
04	51 977	40 867	6 371	1 527	3 212	6,2	4,9	0,8	0,2	0,4	841 042
05 IV	56 847	43 441	8 642	1 454	3 310	6,3	4,8	1,0	0,2	0,4	908 792
06 I	P 55 958	42 602	8 565	1 437	3 354	6,0	4,6	0,9	0,2	0,4	927 570
II	P 56 019	42 460	8 819	1 455	3 284	5,9	4,5	0,9	0,2	0,3	947 065
III	P 56 247	42 184	9 279	1 447	3 337	5,8	4,4	1,0	0,2	0,3	963 613
IV	P 57 953	44 083	9 032	1 396	3 442	5,9	4,5	0,9	0,1	0,4	982 303
07 I	P 57 893	43 853	9 252	1 351	3 437	5,8	4,4	0,9	0,1	0,3	1 000 430
II	P 58 285	44 236	9 252	1 374	3 422	5,7	4,3	0,9	0,1	0,3	1 018 597
III	P 57 185	42 761	9 615	1 407	3 401	5,5	4,1	0,9	0,1	0,3	1 033 145
IV	P 59 703	45 983	8 778	1 304	3 638	5,7	4,4	0,8	0,1	0,3	1 050 595
08 I	P 60 811	46 727	9 118	1 266	3 700	5,7	4,4	0,9	0,1	0,3	1 066 300
II	A 63 508	49 121	9 434	1 252	3 702	5,9	4,5	0,9	0,1	0,3	1 080 658
III	A 62 928	48 605	9 441	1 244	3 639	5,8	4,5	0,9	0,1	0,3	1 091 223

Véanse notas al final del capítulo.

13. COMUNIDADES AUTÓNOMAS
A) Protocolo de Déficit Excesivo

13.9 Deuda por Comunidades Autónomas. (a)
Valores absolutos

Millones de euros

	Total	Andalucía	Aragón	Asturias	Baleares	Canarias	Cantabria	Castilla-La Mancha	Castilla y León	Cataluña	Extremadura	Galicia	La Rioja	Madrid	Murcia	Comun. Foral Navarra	CA. País Vasco (b)	Comun. Valenciana
	1	2	3	4	5	6	7	8	9	10	11	12	13	14	15	16	17	18
95	26 826	4 550	654	411	351	737	225	420	808	6 992	464	2 140	133	2 806	545	789	2 051	2 750
96	30 775	5 454	733	432	336	1 020	163	471	883	8 058	525	2 380	121	3 325	551	777	2 343	3 204
97	34 292	6 213	863	469	398	904	178	505	1 019	9 250	522	2 564	117	3 764	555	752	2 514	3 707
98	36 096	6 379	874	529	435	971	177	581	1 056	9 745	564	2 739	124	4 099	568	687	2 383	4 185
99	37 561	6 415	906	550	449	882	221	561	1 075	9 925	617	2 982	133	4 330	599	667	2 244	5 005
00	39 473	6 976	940	605	509	905	248	603	1 086	10 177	613	3 072	141	4 218	609	648	2 119	6 004
01	43 707	7 218	938	653	516	1 001	289	605	1 270	10 757	711	3 118	164	6 855	685	646	1 627	6 654
02	46 461	7 204	1 086	825	654	929	293	784	1 356	10 830	782	3 157	166	8 614	684	643	1 352	7 101
03	48 993	7 458	1 110	880	858	1 133	372	807	1 436	10 918	782	3 186	184	9 059	685	644	1 498	7 983
04	51 977	7 426	1 134	802	950	1 178	377	1 057	1 451	12 259	783	3 265	193	8 976	748	646	1 387	9 345
05 IV	56 847	7 352	1 153	803	1 589	1 430	411	1 351	1 789	13 792	783	3 397	187	10 099	691	646	1 138	10 237
06 I	P 55 958	7 371	1 101	755	1 469	1 121	400	1 345	1 554	13 987	780	3 359	250	9 710	691	646	1 139	10 281
II	P 56 019	7 044	1 115	779	1 437	1 112	314	1 345	1 550	14 189	772	3 358	255	9 929	686	647	1 138	10 349
III	P 56 247	7 198	1 202	761	1 532	1 040	316	1 314	1 555	14 317	769	3 252	244	9 970	700	646	1 122	10 309
IV	P 57 953	7 311	1 163	729	1 635	1 563	398	1 543	1 798	14 043	784	3 535	184	10 073	686	647	929	10 931
07 I	P 57 893	7 224	1 112	735	1 688	1 171	396	1 498	1 598	14 864	781	3 506	283	9 945	683	647	765	10 994
II	P 58 285	7 083	1 128	730	1 834	1 165	370	1 769	1 598	14 537	779	3 366	364	10 227	677	627	854	11 179
III	P 57 185	7 136	1 131	690	1 735	1 147	397	1 559	1 607	14 020	775	3 505	300	9 980	673	626	824	11 080
IV	P 59 703	7 172	1 165	744	1 798	1 562	434	1 829	1 794	14 863	785	3 712	276	10 103	648	628	642	11 550
08 I	P 60 811	6 935	1 087	738	2 044	1 289	454	1 752	1 652	16 556	782	3 584	402	10 017	673	627	583	11 636
II	A 63 508	6 928	1 189	735	2 338	1 269	407	2 058	1 620	17 808	778	3 583	458	10 613	676	626	462	11 961
III	A 62 928	6 867	1 115	728	2 370	1 262	484	2 121	1 628	17 666	774	3 563	379	9 945	737	626	464	12 198

Véanse notas al final del capítulo.

13. COMUNIDADES AUTÓNOMAS
A) Protocolo de Déficit Excesivo

13.10 Deuda por Comunidades Autónomas. (a)
Ratio deuda/PIB (b)

Porcentajes

	Total	Andalucía	Aragón	Asturias	Baleares	Canarias	Cantabria	Castilla-La Mancha	Castilla y León	Cataluña	Extremadura	Galicia	La Rioja	Madrid	Murcia	Comun. Foral Navarra	CA. País Vasco (c)	Comun. Valenciana
	1	2	3	4	5	6	7	8	9	10	11	12	13	14	15	16	17	18
95	6,0	7,6	4,5	3,8	3,4	4,3	4,0	2,7	3,0	8,3	6,0	8,5	3,9	3,7	5,3	10,4	7,3	6,5
96	6,5	8,6	4,7	3,8	3,1	5,7	2,8	2,8	3,1	8,9	6,4	9,0	3,4	4,2	5,1	9,6	7,9	7,2
97	6,8	9,2	5,3	4,0	3,3	4,7	2,9	2,8	3,4	9,7	6,0	9,2	3,0	4,4	4,7	8,7	7,9	7,7
98	6,7	8,9	5,1	4,2	3,3	4,6	2,6	3,0	3,4	9,7	6,1	9,3	3,0	4,4	4,5	7,5	6,9	8,1
99	6,5	8,3	5,0	4,2	3,1	3,8	3,0	2,8	3,2	9,2	6,1	9,4	3,0	4,3	4,4	6,8	6,0	9,0
00	6,3	8,3	4,8	4,4	3,2	3,6	3,2	2,8	3,1	8,5	5,8	9,4	2,9	3,8	4,0	5,9	5,3	9,8
01	6,4	8,0	4,5	4,4	3,0	3,6	3,4	2,6	3,4	8,4	6,3	8,9	3,2	5,7	4,1	5,5	3,8	10,0
02	6,4	7,4	4,8	5,2	3,5	3,1	3,2	3,2	3,4	7,9	6,5	8,5	3,1	6,7	3,8	5,2	3,0	10,0
03	6,3	7,0	4,6	5,2	4,4	3,5	3,8	3,0	3,4	7,4	6,0	8,0	3,1	6,5	3,5	4,8	3,1	10,5
04	6,2	6,4	4,4	4,5	4,5	3,4	3,6	3,7	3,2	7,8	5,6	7,6	3,1	6,0	3,5	4,5	2,7	11,4
05 IV	6,3	5,8	4,1	4,1	7,1	3,9	3,6	4,3	3,7	8,1	5,2	7,3	2,8	6,3	2,9	4,2	2,0	11,6
06 I	P 6,0	5,7	3,9	3,8	6,4	3,0	3,4	4,2	3,1	8,1	5,1	7,1	3,7	6,0	2,9	4,2	2,0	11,4
II	P 5,9	5,4	3,9	3,9	6,2	2,9	2,7	4,1	3,1	8,0	5,0	6,9	3,7	6,0	2,8	4,1	1,9	11,2
III	P 5,8	5,4	4,1	3,7	6,5	2,7	2,6	4,0	3,0	7,9	4,9	6,6	3,5	5,9	2,8	4,0	1,9	11,0
IV	P 5,9	5,4	3,9	3,5	6,8	4,0	3,2	4,6	3,4	7,6	4,9	7,0	2,6	5,9	2,7	3,9	1,5	11,4
07 I	P 5,8	5,2	3,6	3,4	6,8	2,9	3,1	4,3	3,0	7,9	4,7	6,8	3,9	5,7	2,6	3,8	1,2	11,3
II	P 5,7	5,0	3,6	3,4	7,3	2,8	2,9	5,0	2,9	7,6	4,6	6,4	4,9	5,8	2,6	3,7	1,4	11,3
III	P 5,5	5,0	3,5	3,1	6,8	2,8	3,0	4,4	2,9	7,3	4,6	6,6	4,0	5,5	2,5	3,6	1,3	11,0
IV	P 5,7	4,9	3,6	3,3	6,9	3,7	3,3	5,1	3,2	7,6	4,5	6,9	3,6	5,5	2,4	3,5	1,0	11,3
08 I	P 5,7	4,7	3,3	3,2	7,8	3,0	3,4	4,8	2,9	8,3	4,5	6,5	5,2	5,4	2,4	3,5	0,9	11,2
II	A 5,9	4,6	3,5	3,2	8,8	2,9	3,0	5,5	2,8	8,8	4,4	6,5	5,8	5,6	2,4	3,4	0,7	11,4
III	A 5,8	4,5	3,3	3,1	8,8	2,9	3,5	5,6	2,8	8,7	4,3	6,4	4,8	5,2	2,6	3,4	0,7	11,5

Véanse notas al final del capítulo.

13. EMPRESAS PUBLICAS DE COMUNIDADES AUTÓNOMAS (a)
B) Deuda de las empresas públicas (b)

13.11 Por Comunidades Autónomas propietarias.
Valores absolutos

Millones de euros

	Total	Andalucía	Aragón	Asturias	Baleares	Canarias	Can-ta-bria	Cas-tilla-La Mancha	Cas-tilla y León	Cataluña	Ex-tre-madura	Gali-cia	La Rioja	Madrid	Mur-cia	Comun. Foral Navarra	CA. País Vasco	Comun. Valen-ciana	
	1	2	3	4	5	6	7	8	9	10	11	12	13	14	15	16	17	18	
95	1 626	142	2	19	5	21	-	-	29	740	15	5	7	496	-	12	13	191	
96	1 716	152	3	20	6	40	-	-	27	807	12	5	8	463	-	14	8	223	
97	2 026	160	6	26	5	103	0	-	17	922	15	5	12	545	-	10	10	190	
98	2 273	161	7	19	2	123	0	-	39	1 066	11	4	4	611	-	13	10	204	
99	3 282	174	12	22	2	134	0	17	45	1 257	5	6	8	1 180	0	24	16	380	
00	2 826	185	12	13	45	186	5	45	17	940	1	17	5	393	0	25	76	861	
01	3 428	141	12	15	36	222	5	60	18	1 203	10	13	2	441	0	53	59	1 139	
02	4 557	144	10	20	36	282	8	435	23	1 632	9	12	7	438	0	60	147	1 298	
03	6 213	124	128	25	49	307	9	467	28	2 611	15	17	9	593	0	52	330	1 448	
04	6 618	135	145	14	39	332	9	611	41	2 812	14	18	3	559	-	56	381	1 449	
05 /V	7 278	125	124	61	44	209	10	698	39	3 415	8	20	9	506	0	157	355	1 500	
06 /	P	7 325	98	106	65	50	192	11	564	36	3 502	7	135	11	488	0	172	349	1 538
II	P	7 884	104	125	76	60	196	11	667	36	3 752	6	166	17	582	0	196	320	1 569
III	P	8 096	100	83	91	77	208	12	633	36	3 881	6	167	23	613	0	192	328	1 647
IV	P	8 789	120	88	94	92	204	19	670	37	4 102	8	178	28	956	-	144	354	1 696
07 /	P	9 287	102	182	99	315	195	18	703	47	4 284	5	172	34	920	-	167	386	1 657
II	P	9 524	124	204	136	494	198	42	657	46	4 198	7	169	18	875	-	256	374	1 728
III	P	10 073	135	199	143	544	220	18	702	49	4 549	4	176	19	843	-	264	536	1 671
IV	P	10 398	166	218	170	548	217	19	672	54	4 605	4	237	17	924	-	246	538	1 764
08 /	P	10 966	189	242	171	646	227	24	721	69	4 810	3	261	17	1 007	15	212	535	1 817
II	A	11 447	174	287	182	673	235	27	776	83	4 995	8	252	23	1 108	20	228	546	1 830
III	A	11 751	176	290	184	686	250	25	786	74	5 172	10	265	29	1 109	25	256	533	1 877

Véanse notas al final del capítulo.

13. EMPRESAS PUBLICAS DE COMUNIDADES AUTÓNOMAS (a)
B) Deuda de las empresas públicas (b)

13.12 Por Comunidades Autónomas propietarias.
Ratio deuda/PIB (c)

Porcentajes

	Total	Andalucía	Aragón	Asturias	Baleares	Canarias	Can-ta-bria	Cas-tilla-La Mancha	Cas-tilla y León	Cataluña	Ex-tre-madura	Gali-cia	La Rioja	Madrid	Mur-cia	Comun. Foral Navarra	CA. País Vasco	Comun. Valen-ciana	
	1	2	3	4	5	6	7	8	9	10	11	12	13	14	15	16	17	18	
95	0,4	0,2	0,0	0,2	0,0	0,1	-	-	0,1	0,9	0,2	0,0	0,2	0,7	-	0,2	0,0	0,5	
96	0,4	0,2	0,0	0,2	0,1	0,2	-	-	0,1	0,9	0,1	0,0	0,2	0,6	-	0,2	0,0	0,5	
97	0,4	0,2	0,0	0,2	0,0	0,5	0,0	-	0,1	1,0	0,2	0,0	0,3	0,6	-	0,1	0,0	0,4	
98	0,4	0,2	0,0	0,2	0,0	0,6	0,0	-	0,1	1,1	0,1	0,0	0,1	0,7	-	0,1	0,0	0,4	
99	0,6	0,2	0,1	0,2	0,0	0,6	0,0	0,1	0,1	1,2	0,1	0,0	0,2	1,2	0,0	0,2	0,0	0,7	
00	0,4	0,2	0,1	0,1	0,3	0,7	0,1	0,2	0,1	0,8	0,0	0,1	0,1	0,4	0,0	0,2	0,2	1,4	
01	0,5	0,2	0,1	0,1	0,2	0,8	0,1	0,3	0,0	0,9	0,1	0,0	0,0	0,4	0,0	0,5	0,1	1,7	
02	0,6	0,1	0,0	0,1	0,2	0,9	0,1	1,8	0,1	1,2	0,1	0,0	0,1	0,3	0,0	0,5	0,3	1,8	
03	0,8	0,1	0,5	0,2	0,2	1,0	0,1	1,8	0,1	1,8	0,1	0,0	0,2	0,4	0,0	0,4	0,7	1,9	
04	0,8	0,1	0,6	0,1	0,2	1,0	0,1	2,1	0,1	1,8	0,1	0,0	0,0	0,4	-	0,4	0,7	1,8	
05 /V	0,8	0,1	0,4	0,3	0,2	0,6	0,1	2,2	0,1	2,0	0,0	0,0	0,1	0,3	0,0	1,0	0,6	1,7	
06 /	P	0,8	0,1	0,4	0,3	0,2	0,5	0,1	1,8	0,1	2,0	0,0	0,3	0,2	0,3	0,0	1,1	0,6	1,7
II	P	0,8	0,1	0,4	0,4	0,3	0,5	0,1	2,1	0,1	2,1	0,0	0,3	0,2	0,4	0,0	1,2	0,5	1,7
III	P	0,8	0,1	0,3	0,4	0,3	0,5	0,1	1,9	0,1	2,2	0,0	0,3	0,3	0,4	0,0	1,2	0,5	1,8
IV	P	0,9	0,1	0,3	0,4	0,4	0,5	0,2	2,0	0,1	2,2	0,0	0,4	0,4	0,6	-	0,9	0,6	1,8
07 /	P	0,9	0,1	0,6	0,5	1,3	0,5	0,1	2,0	0,1	2,3	0,0	0,3	0,5	0,5	-	1,0	0,6	1,7
II	P	0,9	0,1	0,6	0,6	2,0	0,5	0,3	1,9	0,1	2,2	0,0	0,3	0,2	0,5	-	1,5	0,6	1,7
III	P	1,0	0,1	0,6	0,6	2,1	0,5	0,1	2,0	0,1	2,4	0,0	0,3	0,3	0,5	-	1,5	0,8	1,7
IV	P	1,0	0,1	0,7	0,8	2,1	0,5	0,1	1,9	0,1	2,3	0,0	0,4	0,2	0,5	-	1,4	0,8	1,7
08 /	P	1,0	0,1	0,7	0,8	2,5	0,5	0,2	2,0	0,1	2,4	0,0	0,5	0,2	0,5	0,1	1,2	0,8	1,7
II	A	1,1	0,1	0,9	0,8	2,5	0,5	0,2	2,1	0,1	2,5	0,0	0,5	0,3	0,6	0,1	1,3	0,8	1,7
III	A	1,1	0,1	0,9	0,8	2,5	0,6	0,2	2,1	0,1	2,5	0,1	0,5	0,4	0,6	0,1	1,4	0,8	1,8

Véanse notas al final del capítulo.

NOTAS A LOS CUADROS DEL CAPÍTULO 13. COMUNIDADES AUTÓNOMAS

Cuadro 13.1

- a. Un signo positivo (negativo) implica que las Comunidades Autónomas han obtenido beneficios (pérdidas) por este concepto.
- b. Incluye las diferencias entre el valor de mercado y el valor nominal de los pasivos y otros ajustes como consecuencia de reclasificaciones de unidades institucionales y otras revisiones de la información

Cuadro 13.2

Véanse notas al cuadro 13.1.

Cuadro 13.3

- a. Variaciones anuales de la columna 1 del cuadro 13.7.
- b. Columna 3 del cuadro 13.1, cambiada de signo.
- c. Un signo positivo significa que el concepto correspondiente contribuye a incrementar la deuda; un signo negativo, que contribuye a disminuirla.
- d. Columna detallada en el cuadro 13.5.
- e. Incluye efectos como los producidos por reclasificación de unidades institucionales o instrumentos financieros.
- f. Incluye los ajustes por los intereses devengados menos los intereses pagados, por primas de emisión o de amortización, por la diferencia entre el nominal emitido y el efectivo captado en las emisiones a descuento y por pérdidas o ganancias de capital realizadas en la amortización anticipada de pasivos.

Cuadro 13.4

Véanse notas al cuadro 13.3.

Cuadro 13.7

- a. El detalle de las emisiones en euros y en monedas distintas del euro se puede consultar en el capítulo 21, cuadro 18. La diferencia entre la columna 3 de este cuadro, 'Total valores distintos de acciones', y la columna 1 del cuadro 21.18, 'Total valores distintos de acciones, excepto derivados financieros', se debe a que la Deuda elaborada según la metodología del Protocolo de Déficit Excesivo (PDE) tiene en cuenta las operaciones swaps de divisa realizadas por las diferentes Comunidades Autónomas.
- b. Las unidades que se recogen aquí como Empresas Públicas son los principales organismos no administrativos, entes y empresas no clasificadas como Comunidades Autónomas. Para facilitar la comparación con la deuda de las Administraciones Públicas que figura en los cuadros anteriores (que es la deuda pública en sentido estricto), la deuda de las Empresas Públicas que figura en este cuadro se ha calculado siguiendo la metodología del PDE. La deuda de las Empresas Públicas no está incluida en el ámbito del PDE y, por tanto, a diferencia de la deuda de las Administraciones Públicas (deuda pública) no se incluye en las Notificaciones que se remiten a la Comisión Europea.

Cuadro 13.8

- a. Incluye los Órganos de Gobierno de las Comunidades Autónomas.

Cuadro 13.9

- a. Para cada Comunidad Autónoma incluye las unidades que se ocupan de la administración general de la Comunidad Autónoma, las universidades localizadas en su ámbito y aquellos organismos y empresas dependientes de la Comunidad Autónoma que se clasifican como Administraciones Públicas.
- b. Véase también el cuadro 14.8, columna 16.

Cuadro 13.10

- a. Para cada Comunidad Autónoma incluye las unidades que se ocupan de la administración general de la Comunidad Autónoma, las universidades localizadas en su ámbito y aquellos organismos y empresas dependientes de la Comunidad Autónoma que se clasifican como Administraciones Públicas.
- b. El PIB a precios de mercado utilizado para el total se ha elaborado a partir de la serie oficial de la CNE trimestral que publica el INE, agregando los últimos cuatro trimestres para cada fecha de referencia. Para las Comunidades Autónomas, hasta el año 2006 se ha utilizado el PIB pm regional de la Contabilidad Regional de España (CRE) del INE; en el año 2007 se ha aplicado al PIB pm nacional la estructura regional de la estimación del PIB pm regional del INE para el año 2006.
- c. Véase también el cuadro 14.8, columna 16.

Cuadro 13.11

- a. Las unidades que se recogen aquí como Empresas Públicas son los principales organismos no administrativos, entes y empresas no clasificadas como Comunidades Autónomas.
- b. Para facilitar la comparación con la deuda de las Administraciones Públicas que figura en los cuadros anteriores (que es la deuda pública en sentido estricto), la deuda de las Empresas Públicas que figura en este cuadro se ha calculado siguiendo la metodología del PDE. La deuda de las Empresas Públicas no está incluida en el ámbito del PDE y, por tanto, a diferencia de la deuda de las Administraciones Públicas (deuda pública), no se incluye en las Notificaciones que se remiten a la Comisión Europea.

Cuadro 13.12

- a. Las unidades que se recogen aquí como Empresas Públicas son los principales organismos no administrativos, entes y empresas no clasificadas como Comunidades Autónomas.
- b. Para facilitar la comparación con la deuda de las Administraciones Públicas que figura en los cuadros anteriores (que es la deuda pública en sentido estricto), la deuda de las Empresas Públicas que figura en este cuadro se ha calculado siguiendo la metodología del PDE. La deuda de las Empresas Públicas no está incluida en el ámbito del PDE y, por tanto, a diferencia de la deuda de las Administraciones Públicas (deuda pública), no se incluye en las Notificaciones que se remiten a la Comisión Europea.
- c. El PIB a precios de mercado utilizado para el total se ha elaborado a partir de la serie oficial de la CNE trimestral que publica el INE, agregando los últimos cuatro trimestres para cada fecha de referencia. Para las Comunidades Autónomas, hasta el año 2006 se ha utilizado el PIB pm regional de la Contabilidad Regional de España (CRE) del INE; en el año 2007 se ha aplicado al PIB pm nacional la estructura regional de la estimación del PIB pm regional del INE para el año 2006.

14 CORPORACIONES LOCALES
LOCAL GOVERNMENTS

**NOTA INTRODUCTORIA A LOS CUADROS DEL CAPÍTULO 14 Y OTRAS ESTADÍSTICAS
SOBRE CORPORACIONES LOCALES**

- 1 El Banco de España tiene encomendada por el Plan Estadístico Nacional, entre otras, la elaboración de las estadísticas de deuda pública según el Protocolo sobre el Déficit Excesivo (PDE) y las Cuentas Financieras de las Administraciones Públicas, en tanto que parte de las *Cuentas Financieras de la Economía Española*, ambas de periodicidad trimestral. La deuda PDE de las Corporaciones Locales se presenta en los cuadros 14.6 a 14.8 de este capítulo; entre estos cuadros figura la conciliación entre deuda, operaciones financieras y capacidad (+) o necesidad (-) de financiación.
- 2 Por otro lado, las Cuentas Financieras de este subsector de las Administraciones Públicas se incluyen en la publicación *Cuentas Financieras de la Economía Española*, que se difunde también en el sitio web del Banco de España (<http://www.bde.es/estadis/ccff/ccff.htm>). A esta información se puede acceder desde los siguientes enlaces:

Detalles por instrumentos de las cuentas no consolidadas. Balance financiero: <http://www.bde.es/estadis/ccff/0219a.pdf>.

Detalles por instrumentos de las cuentas no consolidadas. Cuenta de operaciones financieras:
<http://www.bde.es/estadis/ccff/0219b.pdf>.

- 3 Las Cuentas no Financieras de la Administración Central y de las Administraciones de Seguridad Social se elaboran, fundamentalmente, por la Intervención General de la Administración del Estado (IGAE), y también por el INE, y se difunden en www.pap.meh.es y en www.ine.es. Por otra parte, el Banco de España incluye, en su publicación *Cuentas Financieras de la Economía Española*, una amplia síntesis de esta información, a la que se puede acceder desde los siguientes enlaces:

Cuentas de operaciones no financieras: <http://www.bde.es/estadis/ccff/0119.pdf>.

14. CORPORACIONES LOCALES
A) Protocolo de Déficit Excesivo

14.1 Capacidad (+) o necesidad (-) de financiación y pasivos en circulación. Valores absolutos

Capacidad (+) o necesidad (-) de financiación: INE e IGAE. PIBpm: INE.

Millones de euros

	Capacidad (+) o Necesidad (-) de financiación			Pasivos en circulación y deuda					Pro memoria: PIB pm	
	Según la Contabilidad Nacional de España (CNE)	Ajuste por Swaps de intereses (a)	Según el Protocolo de Déficit Excesivo	Según las Cuentas Financieras de la Economía Española	Ajustes por pasivos no incluidos y por valoración			Deuda según el Protocolo de Déficit Excesivo		
					Total	Pasivos de Administraciones Públicas en poder de otras Administraciones Públicas	Otras cuentas pendientes de pago			Ajustes de valoración y otros (b)
1	2	3=1+2	4=5+9	5=6 a 8	6	7	8	9	10	
95	-135	-	-135	25 289	7 348	-	7 277	71	17 941	447 205
96	34	-	34	26 284	7 383	-	7 262	121	18 902	473 855
97	120	-	120	25 987	7 693	-	7 553	140	18 294	503 921
98	161	-	161	27 290	8 122	-	7 949	173	19 169	539 493
99	-34	-	-34	27 486	7 830	-	7 668	162	19 656	579 942
00	584	-	584	28 428	8 635	-	8 447	188	19 793	630 263
01	-256	-	-256	29 033	8 863	-	8 658	206	20 170	680 678
02	-860	-	-860	30 864	9 343	-	9 132	210	21 522	729 206
03	-1 903	3	-1 900	32 669	9 755	-	9 591	164	22 914	782 929
04	112	3	115	34 812	10 659	-	10 496	163	24 153	841 042
05	-548	3	-545	39 296	13 816	-	13 664	152	25 480	908 792
06	P 765	2	767	43 312	15 852	-	15 751	101	27 460	982 303
07	P -2 441	3	-2 438	47 477	18 157	-	18 066	92	29 320	1 050 595
06 / IV	P	43 312	15 852	-	15 751	101	27 460	982 303
07 /	P	41 349	12 415	-	12 324	91	28 934	1 000 430
//	P	43 587	14 764	-	14 715	49	28 822	1 018 597
///	P	42 160	13 284	-	13 217	67	28 876	1 033 145
IV	P	47 477	18 157	-	18 066	92	29 320	1 050 595
08 /	A	44 144	14 678	-	14 589	88	29 466	1 066 300
//	A	49 691	19 132	-	19 080	52	30 559	1 080 658
///	A	48 762	17 970	-	17 906	65	30 792	1 091 223

Véanse notas al final del capítulo.

14. CORPORACIONES LOCALES
A) Protocolo de Déficit Excesivo

14.2 Capacidad (+) o necesidad (-) de financiación y pasivos en circulación. Porcentajes del PIB pm

Capacidad (+) o necesidad (-) de financiación: INE e IGAE. PIBpm: INE.

Porcentajes

	Capacidad (+) o Necesidad (-) de financiación			Pasivos en circulación y deuda					Pro memoria: PIB pm	
	Según la Contabilidad Nacional de España (CNE)	Ajuste por Swaps de intereses (a)	Según el Protocolo de Déficit Excesivo	Según las Cuentas Financieras de la Economía Española	Ajustes por pasivos no incluidos y por valoración			Deuda según el Protocolo de Déficit Excesivo		
					Total	Pasivos de Administraciones Públicas en poder de otras Administraciones Públicas	Otras cuentas pendientes de pago			Ajustes de valoración y otros (b)
1	2	3=1+2	4=5+9	5=6 a 8	6	7	8	9	10	
95	-0,0	-	-0,0	5,7	1,6	-	1,6	0,0	4,0	447 205
96	0,0	-	0,0	5,5	1,6	-	1,5	0,0	4,0	473 855
97	0,0	-	0,0	5,2	1,5	-	1,5	0,0	3,6	503 921
98	0,0	-	0,0	5,1	1,5	-	1,5	0,0	3,6	539 493
99	-0,0	-	-0,0	4,7	1,4	-	1,3	0,0	3,4	579 942
00	0,1	-	0,1	4,5	1,4	-	1,3	0,0	3,1	630 263
01	-0,0	-	-0,0	4,3	1,3	-	1,3	0,0	3,0	680 678
02	-0,1	-	-0,1	4,2	1,3	-	1,3	0,0	3,0	729 206
03	-0,2	0,0	-0,2	4,2	1,2	-	1,2	0,0	2,9	782 929
04	0,0	0,0	0,0	4,1	1,3	-	1,2	0,0	2,9	841 042
05	-0,1	0,0	-0,1	4,3	1,5	-	1,5	0,0	2,8	908 792
06	P 0,1	0,0	0,1	4,4	1,6	-	1,6	0,0	2,8	982 303
07	P -0,2	0,0	-0,2	4,5	1,7	-	1,7	0,0	2,8	1 050 595
06 / IV	P	4,4	1,6	-	1,6	0,0	2,8	982 303
07 /	P	4,1	1,2	-	1,2	0,0	2,9	1 000 430
//	P	4,3	1,4	-	1,4	0,0	2,8	1 018 597
///	P	4,1	1,3	-	1,3	0,0	2,8	1 033 145
IV	P	4,5	1,7	-	1,7	0,0	2,8	1 050 595
08 /	A	4,1	1,4	-	1,4	0,0	2,8	1 066 300
//	A	4,6	1,8	-	1,8	0,0	2,8	1 080 658
///	A	4,5	1,6	-	1,6	0,0	2,8	1 091 223

Véanse notas al final del capítulo.

14. CORPORACIONES LOCALES.
A) Protocolo de Déficit Excesivo

14.3 Conciliación entre la necesidad de financiación y la variación de la deuda elaborada según la metodología del Protocolo de Déficit Excesivo.
Valores absolutos

INE, IGAE y Banco de España

Millones de euros

	Variación de la deuda según el PDE (a)	Necesidad(+) o Capac.(-) de financiación según el PDE (b)	Adquisiciones netas de activos financieros (c) (d)	Ajustes (c)					
				Total	Otras cuentas pendientes de pago	Operaciones financieras entre Administraciones Públicas	Por variaciones en el tipo de cambio	Otros cambios en volumen de la deuda (e)	Otros ajustes (f)
	1=2+3+4	2	3	4=5 a 9	5	6	7	8	9
95	1 033	135	244	655	547	-	165	-	-57
96	960	-34	916	78	44	-	65	-	-31
97	-608	-120	-139	-349	-341	-	14	-	-22
98	875	-161	1 424	-388	-472	-	120	-	-36
99	488	34	81	373	346	-	59	-	-32
00	137	-584	1 511	-791	-779	-	21	-	-32
01	377	256	331	-210	-211	-	28	-	-28
02	1 352	860	975	-483	-474	-	25	-	-34
03	1 392	1 900	-23	-485	-456	-	-0	-	-29
04	1 239	-115	2 280	-926	-903	-	2	-	-26
05	1 327	545	3 967	-3 185	-3 165	-	-4	-	-16
06	P 1 981	-767	4 852	-2 104	-2 085	-	-0	-	-19
07	P 1 859	2 438	1 746	-2 325	-2 312	-	-1	-	-12

Véanse notas al final del capítulo.

14. CORPORACIONES LOCALES.
A) Protocolo de Déficit Excesivo

14.4 Conciliación entre la necesidad de financiación y la variación de la deuda elaborada según la metodología del Protocolo de Déficit Excesivo.
Porcentajes del PIB pm

INE, IGAE y Banco de España

Porcentajes

	Variación de la deuda según el PED (a)	Necesidad(+) o Capac.(-) de financiación según el PDE (b)	Adquisiciones netas de activos financieros (c) (d)	Ajustes (c)					
				Total	Otras cuentas pendientes de pago	Operaciones financieras entre Administraciones Públicas	Por variaciones en el tipo de cambio	Otros cambios en volumen de la deuda (e)	Otros ajustes (f)
	1=2+3+4	2	3	4=5 a 9	5	6	7	8	9
95	0,2	0,0	0,1	0,1	0,1	-	0,0	-	-0,0
96	0,2	-0,0	0,2	0,0	0,0	-	0,0	-	-0,0
97	-0,1	-0,0	-0,0	-0,1	-0,1	-	0,0	-	-0,0
98	0,2	-0,0	0,3	-0,1	-0,1	-	0,0	-	-0,0
99	0,1	0,0	0,0	0,1	0,1	-	0,0	-	-0,0
00	0,0	-0,1	0,2	-0,1	-0,1	-	0,0	-	-0,0
01	0,1	0,0	0,0	-0,0	-0,0	-	0,0	-	-0,0
02	0,2	0,1	0,1	-0,1	-0,1	-	0,0	-	-0,0
03	0,2	0,2	-0,0	-0,1	-0,1	-	-0,0	-	-0,0
04	0,1	-0,0	0,3	-0,1	-0,1	-	0,0	-	-0,0
05	0,1	0,1	0,4	-0,4	-0,3	-	-0,0	-	-0,0
06	P 0,2	-0,1	0,5	-0,2	-0,2	-	-0,0	-	-0,0
07	P 0,2	0,2	0,2	-0,2	-0,2	-	-0,0	-	-0,0

Véanse notas al final del capítulo.

14. CORPORACIONES LOCALES
A) Protocolo de Déficit Excesivo

14.5 Adquisición neta de activos financieros

Millones de euros

	Total	Efectivo y depósitos				Valores distintos de acciones				Prés- tamos	Acciones y participaciones			Otras cuentas pendien- tes de cobro
		Total	Depósitos en el Banco de España	Resto depósi- tos transfe- ribles	Otros depósi- tos	Total	A corto plazo	A largo plazo	Deriva- dos finan- cieros		Total	Acciones	Otras parti- cipaciones	
95	244	275	-	17	258	2	-	2	-	...	28	18	10	-62
96	916	854	-	845	9	-15	-	-15	-	...	75	58	17	2
97	-139	-254	-	-310	56	0	-	0	-	...	174	154	20	-58
98	1 424	1 304	-	1 051	253	-6	-	-6	-	...	139	132	7	-13
99	81	116	-	-135	251	2	-	2	-	...	22	21	1	-59
00	1 511	1 585	9	1 059	517	2	...	2	-	...	-30	-20	-10	-45
01	331	349	-5	284	70	2	...	2	-	-	14	-1	15	-33
02	975	1 224	3	1 033	188	4	...	4	-	-	-314	-327	13	61
03	-23	-245	-1	-157	-87	2	...	5	-3	-	368	358	10	-148
04	2 280	1 731	-2	1 235	498	2	...	5	-3	-	401	333	69	146
05	3 967	3 253	1	2 468	784	2	...	5	-3	-	327	320	6	385
06	P 4 852	4 084	-1	2 290	1 795	3	...	5	-2	-	439	434	5	326
07	P 1 746	139	0	-208	347	2	...	5	-3	-	1 350	1 337	14	255
06 /V	P 2 338	1 833	0	1 805	29	-1	...	1	-2	-	99	98	1	406
07 /	P -1 022	-1 436	-0	-1 586	151	1	...	1	...	-	410	407	3	2
//	P 134	-141	-0	-181	39	1	...	1	...	-	312	309	3	-38
///	P 769	631	0	287	344	1	...	1	...	-	304	300	3	-168
///	P 1 866	1 085	1	1 271	-187	-2	...	1	-3	-	324	321	3	459
08 /	A -1 015	-1 071	0	-1 433	361	1	...	1	...	-	225	225	-	-170
//	A 163	-346	-1	-564	219	1	...	1	...	-	367	367	-	141
///	A 662	563	1	415	147	1	...	1	...	-	312	312	-	-214

14 CORPORACIONES LOCALES
A) Protocolo de Déficit Excesivo

14.6 Deuda. Resumen general

Datos referidos a Septiembre de 2008

Millones de euros

	Serie en cuadro y columna/ Time series in table and column	Total/ Total	Valores en pesetas/euros / Securities denominated in Pta/euro		Valores en monedas distintas Pesetas/euros Bonds denominated in other currencies	Préstamos y créditos no comerciales/Non-commercial loans							Resto del mundo/ Rest of the world	
			Valores a corto plazo/ Short term securities	Obligaciones y deuda no negociable/ Bonds and not marketable debt		Total/ Total	Entidades de crédito /Credit institutions		Bancos/ Banks	Cajas de ahorros / Savings banks	ICO y otras/ ICO and others	Total/ Total		
							Del cual:/ Of which							
							A corto plazo/ Short term	A medio y largo plazo/ Medium and long-term						
1	2=3+4+5+6	3	4	5	6=7+13	7=10to 12	8	9	10	11	12	13		
TOTAL	14.8/1	30 792	-	2 593	-	28 199	24 947	2 428	22 520	14 429	9 396	1 122	3 251	TOTAL
1. Ayuntamientos:	14.8/3	25 045	-	1 790	-	23 255	20 750	1 959	18 792	11 700	8 004	1 046	2 504	1. Municipalities
Capitales de provincia	14.8/4	12 846	-	1 790	-	11 055	8 551	508	8 043	5 244	2 644	663	2 504	Provincial capitals
Más de 500.000 habitantes	14.8/5	9 527	-	1 790	-	7 737	5 232	314	4 918	3 357	1 269	607	2 504	More than 500.000 inhab.
Barcelona	14.8/6	690	-	440	-	250	160	0	160	133	9	18	90	Barcelona
Madrid	14.8/7	6 496	-	1 350	-	5 146	2 966	293	2 674	1 573	941	452	2 180	Madrid
Malaga	14.8/8	540	-	-	-	540	519	6	512	360	104	54	22	Malaga
Sevilla	14.8/9	427	-	-	-	427	410	15	395	345	49	16	17	Sevilla
Valencia	14.8/10	769	-	-	-	769	574	-	574	447	115	11	196	Valencia
Zaragoza	14.8/11	604	-	-	-	604	604	0	604	498	49	56	-	Zaragoza
Resto	14.8/12	3 319	-	-0	-	3 319	3 319	195	3 124	1 887	1 375	56	-	Rest
No capitales de provincia	14.8/13	12 199	-	-	-	12 199	12 199	1 450	10 749	6 456	5 360	383	-	Non provincial capitals
2. Diputaciones, Consejos y Cabildos Insulares	14.8/14	5 747	-	803	-	4 944	4 197	469	3 728	2 729	1 393	75	747	2. Provincial Governments
Diputaciones de Régimen Común	14.8/15	3 434	-	-0	-	3 434	3 434	399	3 035	2 325	1 056	54	-	General Status
Diputaciones Forales del País Vasco	14.8/16	1 399	-	246	-	1 153	406	54	352	200	188	18	747	Specific Status
Consejos y Cabildos Insulares	14.8/17	913	-	557	-	356	356	16	341	205	148	4	-	Insular Status
PRO MEMORIA:														MEMORANDUM ITEM:
EMPRESAS PUBLICAS	-	5 459	-	-	-	5 459	5 075	661	4 414	1 838	2 835	402	384	PUBLIC ENTERPRISES

September 2008 data

14.6 Debt. General Summary

EUR millions

14 LOCAL GOVERNMENTS
A) Excessive deficit procedure

Véanse notas al final del capítulo/See notes at the end of the chapter.

14. CORPORACIONES LOCALES
A) Protocolo de Déficit Excesivo

14.7 Deuda por instrumentos

Millones de euros

	Total		Efectivo y depósitos	Valores distintos de acciones (a)			Préstamos			Pasivos en poder de otras Administraciones Públicas	Pro memoria: Empresas Públicas(b)	
	1=3+4+7	Porcentajes del PIB pm		Total	A corto plazo	A largo plazo	Total	A corto plazo	A largo plazo		11	Porcentajes del PIB pm
95	17 941	4,0	-	2 059	0	2 059	15 882	1 974	13 908	-	1 469	0,3
96	18 902	4,0	-	2 137	0	2 137	16 764	2 318	14 447	-	1 438	0,3
97	18 294	3,6	-	2 281	0	2 281	16 013	1 588	14 426	-	1 414	0,3
98	19 169	3,6	-	2 392	0	2 392	16 777	1 203	15 573	-	1 402	0,3
99	19 656	3,4	-	2 245	0	2 245	17 412	1 237	16 175	-	1 361	0,2
00	19 793	3,1	-	2 161	0	2 161	17 632	1 243	16 389	-	1 996	0,3
01	20 170	3,0	-	2 101	0	2 101	18 069	1 365	16 703	-	2 237	0,3
02	21 522	3,0	-	2 295	0	2 295	19 226	1 616	17 610	-	2 444	0,3
03	22 914	2,9	-	2 258	0	2 258	20 656	1 887	18 769	-	2 967	0,4
04	24 153	2,9	-	2 242	0	2 242	21 911	1 746	20 165	-	3 198	0,4
05 /V	25 480	2,8	-	2 233	0	2 233	23 246	1 524	21 722	-	3 601	0,4
06 /	P 25 937	2,8	-	2 233	-	2 233	23 704	1 711	21 993	-	3 614	0,4
//	P 27 155	2,9	-	2 733	-	2 733	24 422	1 843	22 579	-	3 665	0,4
///	P 27 022	2,8	-	2 733	-	2 733	24 289	1 651	22 638	-	3 738	0,4
IV	P 27 460	2,8	-	2 461	-	2 461	24 999	1 406	23 592	-	3 881	0,4
07 /	P 28 934	2,9	-	2 461	-	2 461	26 473	1 810	24 663	-	3 803	0,4
//	P 28 822	2,8	-	2 341	-	2 341	26 481	2 144	24 337	-	4 360	0,4
///	P 28 876	2,8	-	2 341	-	2 341	26 535	2 192	24 342	-	4 417	0,4
IV	P 29 320	2,8	-	2 593	-	2 593	26 727	1 703	25 024	-	4 777	0,5
08 /	P 29 466	2,8	-	2 593	-	2 593	26 873	2 216	24 657	-	4 921	0,5
//	P 30 559	2,8	-	2 593	-	2 593	27 966	2 681	25 286	-	5 164	0,5
///	A 30 792	2,8	-	2 593	-	2 593	28 199	2 428	25 771	-	5 459	0,5

Véanse notas al final del capítulo.

14. CORPORACIONES LOCALES
A) Protocolo de Déficit Excesivo

14.8 Deuda por tipos de Corporaciones Locales. (a)
Valores absolutos y ratio de deuda/PIB

Millones de euros y porcentajes

	Total	Total % del PIBpm (b)	Ayuntamientos, mancomunidades y agrupaciones inframunicipales										Diputaciones, Consejos y Cabildos Insulares					
			Total	Capitales de provincia (c)									Resto	Total	Diputaciones de régimen común	Diputaciones Forales del País Vasco	Consejos y Cabildos Insulares	
				Total	Con más de 500.000 habitantes													Resto capitales de provincia
					Total	Barcelona	Madrid	Malaga	Sevilla	Valencia	Zaragoza							
1=3+14	2	3=4+13	4=5+12	5=6a11	6	7	8	9	10	11	12	13	14	15	16	17		
95	17 941	4,0	12 546	6 202	3 862	1 614	1 036	163	316	314	418	2 341	6 344	5 395	2 689	2 442	264	
96	18 902	4,0	13 500	6 609	3 991	1 565	1 154	175	335	320	442	2 618	6 892	5 401	2 710	2 426	266	
97	18 294	3,6	13 811	6 726	4 031	1 445	1 167	156	326	351	585	2 695	7 084	4 483	2 570	1 622	291	
98	19 169	3,6	14 516	6 769	3 944	1 387	1 132	163	319	367	576	2 825	7 747	4 652	2 717	1 587	348	
99	19 656	3,4	14 833	6 818	3 823	1 364	969	163	342	424	561	2 995	8 015	4 824	2 828	1 607	389	
00	19 793	3,1	15 028	6 826	3 760	1 239	990	198	340	450	543	3 066	8 201	4 765	3 003	1 320	443	
01	20 170	3,0	15 442	6 969	3 796	1 153	1 033	237	318	480	575	3 172	8 474	4 728	2 940	1 252	536	
02	21 522	3,0	16 507	7 261	4 002	1 259	1 137	244	267	584	511	3 259	9 246	5 014	3 067	1 337	611	
03	22 914	2,9	17 819	7 848	4 509	1 245	1 455	347	293	640	529	3 339	9 971	5 095	3 039	1 361	694	
04	24 153	2,9	18 910	8 488	5 182	1 207	2 124	412	302	634	503	3 306	10 422	5 243	3 133	1 313	797	
05 /V	25 480	2,8	20 215	9 712	6 450	1 148	3 337	443	341	714	468	3 262	10 503	5 265	3 066	1 333	866	
06 /	P 25 937	2,8	20 646	10 096	6 792	1 148	3 605	459	361	728	490	3 304	10 550	5 291	3 285	1 144	863	
//	P 27 155	2,9	21 667	10 927	7 664	1 147	4 403	460	462	730	462	3 264	10 739	5 489	3 390	1 241	857	
///	P 27 022	2,8	21 714	11 037	7 824	1 063	4 673	493	391	735	470	3 213	10 677	5 308	3 347	1 105	856	
IV	P 27 460	2,8	22 291	11 484	8 154	1 061	5 040	489	366	716	482	3 330	10 807	5 169	3 076	1 205	888	
07 /	P 28 934	2,9	23 651	12 108	8 945	1 035	5 805	484	378	739	504	3 163	11 543	5 284	3 298	1 079	907	
//	P 28 822	2,8	23 319	12 122	8 972	853	5 953	507	405	729	526	3 150	11 197	5 503	3 457	1 134	912	
///	P 28 876	2,8	23 551	12 393	9 315	850	6 324	506	396	719	520	3 078	11 158	5 325	3 408	1 013	904	
IV	P 29 320	2,8	23 993	12 397	9 192	928	6 039	529	384	737	574	3 205	11 596	5 327	3 081	1 324	922	
08 /	P 29 466	2,8	24 097	12 500	9 306	755	6 301	529	374	776	571	3 194	11 596	5 370	3 285	1 161	924	
//	P 30 559	2,8	24 882	12 730	9 355	752	6 366	529	368	771	568	3 374	12 153	5 677	3 508	1 241	928	
///	A 30 792	2,8	25 045	12 846	9 527	690	6 496	540	427	769	604	3 319	12 199	5 747	3 434	1 399	913	

Véanse notas al final del capítulo.

NOTAS A LOS CUADROS DEL CAPÍTULO 14. CORPORACIONES LOCALES

Cuadro 14.1

- a. Un signo positivo (negativo) implica que las Corporaciones Locales han obtenido beneficios (pérdidas) por este concepto.
- b. Incluye las diferencias entre el valor de mercado y el valor nominal de los pasivos y otros ajustes como consecuencia de reclasificaciones de unidades institucionales y otras revisiones de información.

Cuadro 14.2

Véanse notas al cuadro 14.1.

Cuadro 14.3

- a. Variaciones anuales de la columna 1 del cuadro 14.7.
- b. Columna 3 del cuadro 14.1, cambiada de signo.
- c. Un signo positivo significa que el concepto correspondiente contribuye a incrementar la deuda; un signo negativo, que contribuye a disminuirla.
- d. Columna detallada en el cuadro 14.5.
- e. Incluye efectos como los producidos por reclasificación de unidades institucionales o instrumentos financieros.
- f. Incluye los ajustes por los intereses devengados menos los intereses pagados, por primas de emisión o de amortización, por la diferencia entre el nominal emitido y el efectivo captado en las emisiones a descuento y por pérdidas o ganancias de capital realizadas en la amortización anticipada de pasivos.

Cuadro 14.4

Véanse notas al cuadro 14.3

Cuadro 14.7

- a. El detalle de las emisiones en euros y en monedas distintas del euro se puede consultar en el capítulo 21, cuadro 18.
- b. Las unidades que se recogen aquí como Empresas Públicas son los principales organismos no administrativos, entes y empresas no clasificadas como Comunidades Autónomas. Para facilitar la comparación con la deuda de las Administraciones Públicas que figura en los cuadros anteriores (que es la deuda pública en sentido estricto), la deuda de las Empresas Públicas que figura en este cuadro se ha calculado siguiendo la metodología del PDE. La deuda de las Empresas Públicas no está incluida en el ámbito del PDE y, por tanto, a diferencia de la deuda de las Administraciones Públicas (deuda pública) no se incluye en las Notificaciones que se remiten a la Comisión Europea.

Cuadro 14.8

- a. Se clasifican como Corporaciones Locales los Ayuntamientos, las Diputaciones de régimen común, las Diputaciones forales, los Consejos y Cabildos Insulares y las agrupaciones supramunicipales, y aquellos organismos y empresas dependientes de las Corporaciones Locales que se clasifican como Administraciones Públicas.
- b. El PIB a precios de mercado se ha elaborado a partir de la serie oficial de la CNE trimestral que publica el INE agregando los últimos cuatro trimestres para cada fecha de referencia.
- c. Incluidas las ciudades autónomas de Ceuta y Melilla.

17 BALANZA DE PAGOS Y POSICIÓN DE INVERSIÓN INTERNACIONAL FRENTE
A OTROS RESIDENTES EN LA ZONA DEL EURO Y EL RESTO DEL MUNDO
BALANCE OF PAYMENTS AND INTERNATIONAL INVESTMENT POSITION
VIS-À-VIS OTHER EURO AREA RESIDENTS AND THE REST OF THE WORLD

17. BALANZA DE PAGOS Y POSICIÓN DE INVERSIÓN INTERNACIONAL
A) Balanza de pagos

Datos referidos a Diciembre de 2008

**17.A Resumen de recursos (ingresos y variación neta de pasivos)
y empleos (pagos y variación neta de activos financieros)
Cuenta corriente y Cuenta de capital**

Millones de euros

	Series en cuadro/columna <i>Time series in table/column</i>	2007 Enero-diciembre <i>January-December</i>			2008 Enero-diciembre <i>January-December</i>			
		Ingresos (I) <i>Receipts</i>	Pagos (P) <i>Payments</i>	Saldo (I - P) <i>Balance</i>	Ingresos (I) <i>Receipts</i>	Pagos (P) <i>Payments</i>	Saldo (I - P) <i>Balance</i>	
A) CUENTA CORRIENTE (1 a 4)	17.1/1	353 098	458 991	-105 893	366 849	471 514	-104 664	A) CURRENT ACCOUNT (1 to 4)
1. Balanza comercial	17.3/2,3,1	187 194	276 999	-89 805	194 441	279 421	-84 980	1. Goods
2. Servicios	17.3/5,8,4	94 151	71 999	22 152	97 429	73 666	23 762	2. Services
Turismo y viajes	17.3/6,9	42 171	14 360	27 810	41 883	14 103	27 780	Travel
Otros	17.3/7,10	51 981	57 638	-5 658	55 546	59 563	-4 017	Others
3. Rentas	17.4/2,8,1	52 913	84 420	-31 507	57 603	92 040	-34 437	3. Income
4. Transferencias	17.5/2,9,1	18 840	25 573	-6 733	17 377	26 386	-9 010	4. Transfers
B) CUENTA DE CAPITAL	17.6/2,8,1	6 420	1 905	4 516	7 034	1 476	5 558	B) CAPITAL ACCOUNT
C) CUENTA CORRIENTE MÁS CUENTA DE CAPITAL (A+B)	17.1/7	359 518	460 896	-101 378	373 883	472 990	-99 107	C) CURRENT AND CAPITAL ACCOUNT (A + B)

Data related to December 2008

**17.A Summary of sources (receipts and net change in liabilities) and uses
(payment and net change in financial assets). Current account and Capital account**

EUR millions

17. BALANCE OF PAYMENTS AND INTERNATIONAL INVESTMENT POSITION
A) Balance of payments

17. BALANZA DE PAGOS Y POSICIÓN DE INVERSIÓN INTERNACIONAL
A) Balanza de pagos

Datos referidos a Diciembre de 2008

17.A (cont.) Resumen de recursos (ingresos y variación neta de pasivos) y empleos (pagos y variación neta de activos financieros) Cuenta financiera y Errores y omisiones

Millones de euros

	Series en cuadro/columna <i>Time series in table/column</i>	2007 Enero-diciembre <i>January-December</i>			2008 Enero-diciembre <i>January-December</i>			
		Variación neta pasivos(VNP) <i>Net changes in liabilities</i>	Variación neta activos(VNA) <i>Net changes in assets</i>	Saldo (VNP - VNA) <i>Balance</i>	Variación neta pasivos(VNP) <i>Net changes in liabilities</i>	Variación neta activos (VNA) <i>Net changes in assets</i>	Saldo (VNP - VNA) <i>Balance</i>	
D) CUENTA FINANCIERA (a)	17.1/8	-	-	97 633	-	-	89 935	D) FINANCIAL ACCOUNT (a)
D.1) TOTAL, EXCEPTO BANCO DE ESPAÑA (5 a 8)	17.1/10	-	-	83 311	-	-	59 798	D.1) TOTAL, EXCLUDING BANCO DE ESPAÑA (5 to 8)
5. Inversiones directas	17.2/7	-	-	-49 518	-	-	-5 082	5. Direct investment
De España en el exterior	17.7/3	-	91 722	-91 722	-	49 049	-49 049	Spanish investment abroad
Del exterior en España	17.7/4	42 205	-	42 205	43 967	-	43 967	Foreign investment in Spain
6. Inversiones de cartera	17.2/8	-	-	103 804	-	-	4 860	6. Portfolio investment
De España en el exterior	-	-	-8 250	8 250	-	-22 447	22 447	Spanish investment abroad
Del exterior en España	-	95 554	-	95 554	-17 587	-	-17 587	Foreign investment in Spain
7. Otras inversiones (b)	17.2/9	-	-	35 718	-	-	66 539	7. Other investment (b)
De España en el exterior	-	-	58 566	-58 566	-	24 368	-24 368	Spanish investment abroad
Del exterior en España	-	94 284	-	94 284	90 907	-	90 907	Foreign investment in Spain
8. Derivados financieros	17.2/10	-	-	-6 693	-	-	-6 519	8. Financial derivatives
D.2) BANCO DE ESPAÑA (9 a 11) (c)	17.1/9	-	-	14 322	-	-	30 137	D.2) BANCO DE ESPAÑA (9 to 11) (c)
9. Reservas	17.2/11	-	-	-164	-	-	-1 508	9. Reserves
10. Activos netos frente al Eurosistema	17.2/12	-	-	28 329	-	-	31 713	10. Net claims with the Eurosystem
11. Otros activos netos	17.2/13	-	-	-13 843	-	-	-69	11. Other net assets
E) ERRORES Y OMISIONES	17.1/11	-	-	3 744	-	-	9 172	E) ERRORS AND OMISSIONS

Data related to December 2008

17.A (cont.) Summary of sources (receipts and net change in liabilities) and uses (payments and net change in financial assets). Financial account and Errors and omissions

EUR millions

17. BALANCE OF PAYMENTS AND INTERNACIONAL INVESTMENT POSITION
A) Balance of payments

17. BALANZA DE PAGOS Y POSICIÓN DE INVERSIÓN INTERNACIONAL
17.B Conciliación entre las operaciones financieras de residentes frente a otros residentes en la zona del euro
y al resto del mundo y la balanza de pagos

Datos referidos a 2007

Balanza de pagos	Inversiones de España en el exterior/Spanish investment abroad							
	Inversión directa/ Direct investment		Inversión de cartera/ Portfolio investment					
	Acciones y otras participaciones/ Shares and other equities	Financiación entre empresas relacionadas/ Intercompany debt transactions	Acciones y participaciones/ Equity securities		Bonos y obligaciones/ Bonds and notes		Instos. mercado monetario/ Money market instruments	
			Instituciones financieras monetarias/ Monetary financial institutions	Otros sectores residentes/ Other resident sectors	Instituciones financieras monetarias/ Monetary financial institutions	Otros sectores residentes/ Other resident sectors	Instituciones financieras monetarias/ Monetary financial institutions	Otros sectores residentes/ Other resident sectors
1	2	3	4	5	6	7	8	
Cuentas financieras								
AF.1 ORO MONETARIO Y DEG								
EFFECTIVO, DEPÓSITOS Y PRÉSTAMOS		3 771						
AF.2 EFFECTIVO Y DEPÓSITOS								
Instituciones financieras monetarias								
Otros sectores residentes								
-Instituciones financieras no monetarias								
-Sociedades no financieras								
-Hogares e IPSFL								
AF.4 PRÉSTAMOS								
Instituciones financieras monetarias								
Administraciones Públicas								
Otros sectores residentes								
-Sociedades no financieras								
AF.33 VALORES DISTINTOS DE ACCIONES					11 467	1 034	2 364	-2 313
Instituciones financieras monetarias					11 467		2 364	
Administraciones Públicas						6 114		
Otros sectores residentes						-5 080		-2 313
-Instituciones financieras no monetarias								
-Sociedades no financieras								
-Hogares e IPSFL								
AF.34 DERIVADOS FINANCIEROS								
AF.5 ACCIONES Y OTRAS PARTICIPACIONES	87 952		3 249	-9 693				
Instituciones financieras monetarias	30 061		3 249					
General Government								
Otros sectores residentes	57 891			-9 693				
-Instituciones financieras no monetarias								
-Sociedades no financieras								
-Hogares e IPSFL								
AF.6 RESERVAS TÉCNICAS DE SEGUROS								
AF.7 OTRAS CUENTAS PENDIENTE DE COBRO								
ADQUISICIÓN NETA DE ACTIVOS FINANCIEROS DE SECT.RESIDENTES	87 952	3 771	3 249	-9 693	11 467	1 034	2 364	-2 313

2007 data

1. Net acquisition of financial assets of domestic sectors (liabilities of other euro area residents and the rest of the world)

1. Adquisición neta de activos financieros de los sectores residentes (pasivos de otros residentes en la zona del euro y en el resto del mundo)

Millones de euros

Inversiones de España en el exterior/Spanish investment abroad				Reservas/ Reserve assets	Errores y omisiones/ Errors and omissions	Total Balanza de pagos/ Total Balance of payments	Cuentas financieras/ Financial accounts	Discrepancia/ Discrepancy	Balance of payments
Otras inversiones/Other investment			Depósitos y préstamos / Deposits and loans						
Instituciones financieras monetarias/ Monetary financial institutions	Administraciones públicas/ General government	Otros sectores residentes/ Other resident sectors							
9	10	11	12	13	14=1a13/1to13	15	16=15-14	Financial accounts	
			11		11		-11	AF.1 MONETARY GOLD AND SDRs	
31 964	1 464	6 408	-262		43 344	34 803	-8 542	CURRENCY, DEPOSITS AND LOANS	
						22 315		AF.2 CURRENCY AND DEPOSITS	
						18 614		Monetary financial institutions	
						3 701		Other resident sectors	
						-421		-Non-monetary financial institutions	
						254		-Non-financial corporations	
						3 868		-Households and non-profit institutions	
						12 488		AF.4 LOANS	
						6 675		Monetary financial institutions	
						1 485		General Government	
						4 586		Other resident sectors	
						4 586		-Non-financial corporations	
			415		12 966	12 947	-19	AF.33 SECURITIES OTHER THAN SHARES	
			415		14 246	14 224	-22	Monetary financial institutions	
					6 114	6 091	-22	General Government	
					-7 393	-7 368	25	Other resident sectors	
						-6 640		-Non-monetary financial institutions	
						-653		-Non-financial corporations	
						-75		-Households and non-profit institutions	
						3 823	3 823	AF.34 FINANCIAL DERIVATIVES	
						81 508	81 508	AF.5 SHARES AND OTHER EQUITY	
					33 310	35 016	1 707	Monetary financial institutions	
						324	324	General Government	
					48 198	46 168	-2 031	Other resident sectors	
						-10 248		-Non-monetary financial institutions	
						57 502		-Non-financial corporations	
						-1 086		-Households and non-profit institutions	
						725	725	AF.6 INSURANCE TECHNICAL RESERVES	
				-3 744	-3 744	2 848	6 592	AF.7 OTHER ACCOUNTS PAYABLE	
31 964	1 464	6 408	164	-3 744	134 086	136 653	2 567	NET ACQ. OF FINANCIAL ASSETS OF DOMESTIC SECTORS	

Euro millions

17. BALANCE OF PAYMENTS AND INTERNATIONAL INVESTMENT POSITION
17.B Reconciliation between resident's financial transactions vis-à-vis other euro area residents and the rest of the world and the balance of payments

17. BALANZA DE PAGOS Y POSICIÓN DE INVERSIÓN INTERNACIONAL
17.B Conciliación entre las operaciones financieras de residentes frente a otros residentes en la zona del euro
y al resto del mundo y la balanza de pagos

Datos referidos a 2007

Balanza de pagos	Inversiones del exterior en España/Foreign investment in Spain									
	Inversión directa/ Direct investment		Inversión de cartera/ Portfolio investment							
	Acciones y otras participaciones/ Shares and other equities	Financiación entre empresas relacionadas/ Intercompany debt transactions	Acciones y participaciones/ Equity securities		Bonos y obligaciones/ Bonds and notes			Instrumentos del mercado monetario/ Money market instruments		
			Instituciones financieras monetarias/ Monetary financial institutions	Otros sectores residentes/ Other resident sectors	Instituciones financieras monetarias/ Monetary financial institutions	Administraciones públicas/ General government	Otros sectores residentes/ Other resident sectors	Instituciones financieras monetarias/ Monetary financial institutions	Administraciones públicas/ General government	Otros sectores residentes/ Other resident sectors
1	2	3	4	5	6	7	8	9	10	
Cuentas financieras										
AF.1 ORO MONETARIO Y DEG										
AF.2 DEPÓSITOS										
Instituciones financieras monetarias										
Otros sectores residentes										
-Instituciones financieras no monetarias										
AF.331 VALORES A CORTO PLAZO DISTINTOS DE ACCIONES								10 613	-543	-4 305
Instituciones financieras monetarias								10 613	-543	-4 305
Administraciones públicas										
Otros sectores residentes										
-Instituciones financieras no monetarias										
-Sociedades no financieras										
AF.332 VALORES A LARGO PLAZO DISTINTOS DE ACCIONES					30 514	-15 686	63 163			
Instituciones financieras monetarias					30 514	-15 686	63 163			
Administraciones públicas										
Otros sectores residentes										
-Instituciones financieras no monetarias										
-Sociedades no financieras										
AF.34 DERIVADOS FINANCIEROS										
AF.4 PRÉSTAMOS		10 298								
Administraciones públicas		10 298								
Otros sectores residentes										
-Instituciones financieras no monetarias										
-Sociedades no financieras										
-Hogares e IPSFL										
AF.5 ACCIONES Y OTRAS PARTICIPACIONES	31 906		-3 358	15 157						
ACCIONES Y OTRAS PARTIC. (excl. fondos de inversión)	31 906		-3 358	15 577						
Instituciones financieras monetarias	944		-3 358							
Otros sectores residentes	30 962			15 577						
-Instituciones financieras no monetarias										
-Sociedades no financieras										
FONDOS DE INVERSIÓN			-0	-421						
AF.7 OTRAS CUENTAS PENDIENTES DE PAGO										
CONTRACCIÓN NETA DE PASIVOS DE SECT. RESIDENTES	31 906	10 298	-3 358	15 157	30 514	-15 686	63 163	10 613	-543	-4 305

2007 data

2. Net incurrence of liabilities of domestic sectors (financial assets of other euro area residents and the rest of the world)

2. Contracción neta de pasivos de los sectores residentes (activos financieros de otros residentes en la zona del euro y en el resto del mundo)

Millones de euros

Inversiones del exterior en España/Foreign investment in Spain				Derivados financieros netos/ Net financial derivatives	Total Balanza de pagos/ Total Balance of payments	Cuentas financieras/ Financial accounts	Discrepancia/ Discrepancy	Balance of payments
Otras inversiones/Other investment		Depósitos/ Deposits	Instituciones financieras monetarias/ Monetary financial institutions					
Préstamos/Loans	Administraciones públicas/ General government							
11	12	13	14	15=1a14/1to14	16	17=16-15	Financial accounts	
						-11	-11	AF.1 MONETARY GOLD AND SDRs
		85 136		85 136	76 525	-8 611	-8 611	AF.2 DEPOSITS
		85 136		85 136	76 391	-8 745	-8 745	Monetary financial institutions
					134	134	134	Other resident sectors
					134			-Non-monetary financial institutions
					5 765	8 208	2 444	AF.331 SHORT-TERM SECURITIES OTHER THAN SHARES
					10 613	10 612	-1	Monetary financial institutions
					-543	-538	5	General Government
					-4 305	-1 865	2 439	Other resident sectors
						-1 865		-Non-monetary financial institutions
								-Non-financial corporations
					77 990	78 029	39	AF.332 LONG-TERM SECURITIES OTHER THAN SHARES
					30 514	30 224	-289	Monetary financial institutions
					-15 686	-15 512	174	General Government
					63 163	63 317	154	Other resident sectors
						63 003		-Non-monetary financial institutions
						314		-Non-financial corporations
				-6 693	-6 693	-3 169	3 524	AF.34 FINANCIAL DERIVATIVES
	412	18 843			29 554	29 864	310	AF.4 LOANS
	412	18 843			412	798	385	General Government
					29 141	29 066	-76	Other resident sectors
						1 295		-Non-monetary financial institutions
						27 168		-Non-financial corporations
						603		-Households and non-profit institutions
					43 705	45 326	1 621	AF.5 SHARES AND OTHER EQUITY
					44 126	45 747	1 621	SHARES AND OTHER EQUITY (excluding mutual funds)
					-2 413	-1 197	1 216	Monetary financial institutions
					46 539	46 944	405	Other resident sectors
						-223		-Non-monetary financial institutions
						47 167		-Non-financial corporations
					-421	-421	-0	MUTUAL FUNDS
						3 551	3 551	AF.7 OTHER ACCOUNTS RECEIVABLE
	412	18 843	85 136	-6 693	235 457	238 324	2 867	NET INCURRENCE OF LIABILITIES OF DOMESTIC SECTORS

Euro millions

17. BALANCE OF PAYMENTS AND INTERNATIONAL INVESTMENT POSITION

17.B Reconciliation between resident's financial transactions vis-à-vis other euro area residents and the rest of the world and the balance of payments

17. BALANZA DE PAGOS Y POSICIÓN DE INVERSIÓN INTERNACIONAL

17.1 Resumen. Saldos

A) Balanza de pagos

Millones de euros

	Cuenta corriente (ingresos menos pagos)					Cuenta de capital (ingresos - pagos)	Cuenta corriente más Cuenta de capital	Cuenta financiera			Errores y omisiones
	Total	Bienes	Servicios	Rentas	Transferencias			Total (VNP - VNA)	Banco de España	Resto sectores	
	1=2a5	2	3	4	5			6	7=1+6	8=9+10	
04	-44 164	-53 660	21 753	-12 139	-117	8 428	-35 736	34 851	-14 010	48 861	885
05	-66 860	-68 603	22 240	-17 103	-3 393	8 180	-58 679	60 818	-2 114	62 932	-2 139
06	-87 715	-83 272	22 335	-20 581	-6 198	6 196	-81 519	83 276	-25 800	109 076	-1 757
07	P -105 893	-89 805	22 152	-31 507	-6 733	4 516	-101 378	97 633	14 322	83 311	3 744
07 E-D	P -105 893	-89 805	22 152	-31 507	-6 733	4 516	-101 378	97 633	14 322	83 311	3 744
08 E-D	P -104 664	-84 980	23 762	-34 437	-9 010	5 558	-99 107	89 935	30 137	59 798	9 172
07 Sep	P -8 467	-7 615	2 809	-2 540	-1 122	148	-8 320	9 464	8 996	468	-1 145
Oct	P -9 023	-8 445	2 317	-1 766	-1 129	838	-8 185	9 282	1 448	7 834	-1 097
Nov	P -10 803	-7 904	972	-3 004	-867	289	-10 515	9 257	7 195	2 062	1 258
Dic	P -9 057	-9 382	635	-2 810	2 500	1 162	-7 895	4 295	2 464	1 831	3 600
08 Ene	P -11 901	-8 379	1 255	-3 528	-1 249	1 234	-10 667	10 145	5 502	4 642	522
Feb	P -8 799	-7 317	997	-837	-1 642	621	-8 178	9 687	201	9 485	-1 509
Mar	P -11 415	-8 731	1 109	-2 432	-1 361	371	-11 043	10 603	-7 016	17 619	440
Abr	P -9 123	-7 196	1 147	-2 145	-929	268	-8 855	4 426	16 053	-11 627	4 429
May	P -9 266	-7 200	2 290	-3 655	-700	964	-8 303	9 010	-2 487	11 497	-707
Jun	P -8 328	-7 878	2 799	-3 049	-200	238	-8 090	8 657	-1 289	9 945	-567
Jul	P -7 714	-7 191	3 596	-3 672	-447	318	-7 396	6 670	7 850	-1 180	726
Ago	P -7 233	-7 023	3 642	-3 110	-741	407	-6 826	6 864	5 482	1 382	-38
Sep	P -8 110	-6 481	2 106	-2 901	-833	417	-7 692	7 152	-2 112	9 264	541
Oct	P -7 861	-5 864	2 583	-3 536	-1 044	198	-7 664	6 890	-8 057	14 947	774
Nov	P -8 541	-5 326	1 400	-3 420	-1 195	262	-8 280	7 107	7 643	-536	1 172
Dic	P -6 373	-6 392	839	-2 153	1 333	260	-6 114	2 725	8 366	-5 641	3 389

17. BALANZA DE PAGOS Y POSICIÓN DE INVERSIÓN INTERNACIONAL

17.2 Resumen de la cuenta financiera

A) Balanza de pagos

Variación de pasivos menos variación de activos

Millones de euros

	Total cuenta financiera (VNP - VNA)	Sector institucional					Componentes						
		Banco de España	Resto de los sectores				Inversión directa	Inversión cartera sin BE	Otra inversión sin BE	Derivados financieros	Reservas	Activos netos BE frente Eurosistema	Otros activos netos del BE
			Total	Otras IFM	AAPP	Otros sectores residentes							
1=2+3=7a13	2	3=4a6	4	5	6	7	8	9	10	11	12	13	
04	34 851	-14 010	48 861	28 131	24 542	-3 811	-28 809	85 808	-8 212	74	5 147	-13 760	-5 397
05	60 818	-2 114	62 932	26 267	-2 539	39 205	-13 517	58 734	17 349	366	1 439	14 855	-18 409
06	83 276	-25 800	109 076	54 813	4 086	50 178	-58 479	200 030	-34 393	1 919	-480	-12 327	-12 993
07	P 97 633	14 322	83 311	25 675	-23 674	81 311	-49 518	103 804	35 718	-6 693	-164	28 329	-13 843
07 E-D	P 97 633	14 322	83 311	25 675	-23 674	81 311	-49 518	103 804	35 718	-6 693	-164	28 329	-13 843
08 E-D	P 89 935	30 137	59 798	30 411	17 853	11 535	-5 082	4 860	66 539	-6 519	-1 508	31 713	-69
07 Sep	P 9 464	8 996	468	-2 397	2 531	334	-7 926	7 039	2 673	-1 318	336	9 339	-679
Oct	P 9 282	1 448	7 834	-3 074	-7 058	17 966	-2 938	-14 957	29 085	-3 357	-111	3 692	-2 132
Nov	P 9 257	7 195	2 062	160	510	1 391	-1 768	5 113	-3 317	2 033	35	7 757	-596
Dic	P 4 295	2 464	1 831	13 841	-7 624	-4 386	-4 004	-3 020	11 559	-2 703	-71	2 268	266
08 Ene	P 10 145	5 502	4 642	610	-3 604	7 636	10 407	-1 025	-3 319	-1 421	123	5 483	-104
Feb	P 9 687	201	9 485	7 989	4 286	-2 790	-509	-12 466	23 646	-1 186	-36	61	177
Mar	P 10 603	-7 016	17 619	27 187	-2 053	-7 514	-4 178	-15 047	36 866	-22	22	-7 297	259
Abr	P 4 426	16 053	-11 627	-14 568	4 416	-1 475	889	-176	-9 891	-2 449	47	15 869	137
May	P 9 010	-2 487	11 497	7 875	553	3 069	-2 269	16 407	1 254	-3 895	61	-3 443	894
Jun	P 8 657	-1 289	9 945	-4 286	268	13 963	6 585	8 143	-3 885	-897	87	-2 056	681
Jul	P 6 670	7 850	-1 180	-8 954	-1 115	8 889	-1 026	8 233	-6 408	-1 978	-184	8 024	10
Ago	P 6 864	5 482	1 382	-4 010	-61	5 454	-4 161	8 731	-3 691	503	-146	5 621	7
Sep	P 7 152	-2 112	9 264	2 342	11 150	-4 227	-2 199	6 530	4 408	525	-100	-1 569	-444
Oct	P 6 890	-8 057	14 947	19 861	-2 289	-2 625	-4 394	-10 133	29 418	56	-573	-5 640	-1 844
Nov	P 7 107	7 643	-536	-521	6 123	-6 138	-1 993	-2 899	644	3 713	-618	8 131	130
Dic	P 2 725	8 366	-5 641	-3 114	180	-2 707	-2 234	-1 436	-2 504	533	-189	8 528	28

17. BALANZA DE PAGOS Y POSICIÓN DE INVERSIÓN INTERNACIONAL

17.3 Cuenta corriente y de capital. Detalle

A) Balanza de pagos

Millones de euros

	Bienes			Servicios				Rentas			Transferencias corrientes			Cuenta de capital			
	Saldo 1=2-3	Ingresos 2	Pagos 3	Saldo 4=5-7	Del cual:		Del cual:		Saldo 9=10-11	Ingresos 10	Pagos 11	Saldo 12=13-14	Ingresos 13	Pagos 14	Saldo 15=16-17	Ingresos 16	Pagos 17
					Ingresos 5	Pagos 6	Ingresos 7	Pagos 8									
04	-53 660	148 967	202 627	21 753	69 355	36 376	47 602	9 772	-12 139	27 299	39 439	-117	16 244	16 362	8 428	9 391	963
05	-68 603	157 978	226 581	22 240	76 247	38 558	54 008	12 125	-17 103	31 870	48 974	-3 393	16 403	19 796	8 180	9 081	901
06	-83 272	175 883	259 154	22 335	84 732	40 715	62 397	13 266	-20 581	44 382	64 963	-6 198	17 082	23 280	6 196	7 646	1 450
07	P-89 805	187 194	276 999	22 152	94 151	42 171	71 999	14 360	-31 507	52 913	84 420	-6 733	18 840	25 573	4 516	6 420	1 905
07 E-D	P-89 805	187 194	276 999	22 152	94 151	42 171	71 999	14 360	-31 507	52 913	84 420	-6 733	18 840	25 573	4 516	6 420	1 905
08 E-D	P-84 980	194 441	279 421	23 762	97 429	41 883	73 666	14 103	-34 437	57 603	92 040	-9 010	17 377	26 386	5 558	7 034	1 476
07 Sep	P -7 615	15 358	22 973	2 809	8 931	4 578	6 122	1 375	-2 540	3 747	6 287	-1 122	969	2 091	148	305	157
Oct	P -8 445	17 248	25 693	2 317	8 919	4 020	6 602	1 350	-1 766	5 005	6 771	-1 129	1 163	2 292	838	976	138
Nov	P -7 904	17 094	24 999	972	7 177	2 799	6 205	1 230	-3 004	3 697	6 701	-867	1 121	1 988	289	391	103
Dic	P -9 382	14 479	23 861	635	7 185	2 404	6 550	1 076	-2 810	6 168	8 978	2 500	5 046	2 546	1 162	1 298	135
08 Ene	P -8 379	15 428	23 808	1 255	7 393	2 771	6 138	1 140	-3 528	4 745	8 273	-1 249	1 605	2 854	1 234	1 372	138
Feb	P -7 317	17 208	24 526	997	6 868	2 452	5 871	1 202	-837	5 144	5 981	-1 642	1 177	2 819	621	707	86
Mar	P -8 731	16 432	25 162	1 109	6 825	2 975	5 715	1 062	-2 432	4 651	7 083	-1 361	722	2 083	371	464	92
Abr	P -7 196	18 577	25 773	1 147	7 216	2 621	6 069	1 005	-2 145	4 417	6 562	-929	1 318	2 247	268	377	109
May	P -7 200	17 175	24 376	2 290	7 777	3 516	5 487	801	-3 655	5 428	9 084	-700	1 055	1 755	964	1 084	120
Jun	P -7 878	15 972	23 849	2 799	9 115	4 114	6 316	1 248	-3 049	4 660	7 708	-200	1 451	1 651	238	326	88
Jul	P -7 191	17 721	24 912	3 596	10 533	5 126	6 938	1 341	-3 672	6 301	9 973	-447	1 230	1 677	318	474	156
Ago	P -7 023	12 496	19 519	3 642	9 695	5 375	6 053	1 539	-3 110	3 022	6 132	-741	767	1 508	407	529	122
Sep	P -6 481	17 870	24 351	2 106	8 932	4 463	6 827	1 491	-2 901	3 956	6 857	-833	1 216	2 050	417	539	121
Oct	P -5 864	17 239	23 104	2 583	8 964	3 851	6 381	1 301	-3 536	5 215	8 752	-1 044	1 354	2 398	198	316	119
Nov	P -5 326	14 778	20 104	1 400	6 745	2 514	5 345	1 041	-3 420	3 862	7 282	-1 195	846	2 041	262	350	88
Dic	P -6 392	13 545	19 937	839	7 366	2 106	6 527	930	-2 153	6 202	8 354	1 333	4 636	3 304	260	497	237

17. BALANZA DE PAGOS Y POSICIÓN DE INVERSIÓN INTERNACIONAL

17.4 Cuenta corriente. Detalle de rentas

A) Balanza de pagos

Millones de euros

	Saldo 1=2-8	Ingresos						Pagos					
		Total 2=3+7	De la inversión				Del trabajo 7	Total 8=9+13	De la inversión				Del trabajo 13
			Total 3=4 a 6	Instituciones financieras monetarias 4	Administraciones Públicas 5	Otros sectores residentes 6			Total 9=10a12	Instituciones financieras monetarias 10	Administraciones Públicas 11	Otros sectores residentes 12	
02	-12 326	22 716	21 842	10 980	119	10 744	873	35 042	34 148	11 616	8 515	14 017	894
03	-10 396	24 061	23 165	9 041	99	14 026	895	34 456	33 639	11 386	8 542	13 712	817
04	-12 139	27 299	26 369	9 885	68	16 416	930	39 439	38 360	12 579	8 401	17 379	1 079
05	-17 103	31 870	30 811	10 522	144	20 145	1 060	48 974	47 736	16 809	8 542	22 385	1 238
06	-20 581	44 382	43 178	14 416	443	28 319	1 204	64 963	63 477	22 553	8 707	32 217	1 486
07	P -31 507	52 913	51 480	19 978	701	30 801	1 433	84 420	82 689	32 214	8 845	41 630	1 731
04 IV	-2 762	7 857	7 622	2 591	18	5 013	236	10 619	10 350	3 626	2 154	4 571	269
05 I	-3 870	5 870	5 608	2 328	21	3 260	261	9 739	9 369	3 784	2 110	3 476	370
II	-4 092	7 707	7 462	2 398	28	5 036	245	11 800	11 538	4 261	2 190	5 088	261
III	-4 930	9 202	8 920	2 888	40	5 992	282	14 131	13 848	4 398	2 126	7 324	284
IV	-4 211	9 092	8 821	2 908	56	5 856	271	13 303	12 981	4 366	2 117	6 497	322
06 I	-3 782	9 627	9 329	3 003	79	6 247	297	13 408	13 050	4 392	2 095	6 563	358
II	-3 900	11 498	11 201	3 769	101	7 332	296	15 398	15 008	5 753	2 163	7 092	390
III	-7 663	9 525	9 238	3 229	108	5 901	287	17 189	16 829	5 961	2 212	8 657	359
IV	-5 236	13 732	13 408	4 414	155	8 839	323	18 968	18 589	6 447	2 237	9 906	378
07 I	P -7 158	11 735	11 371	4 791	146	6 434	364	18 893	18 454	7 439	2 206	8 809	439
II	P -6 433	15 107	14 758	5 638	175	8 945	349	21 540	21 095	7 588	2 218	11 289	445
III	P -10 336	11 201	10 867	4 410	176	6 280	334	21 537	21 120	8 416	2 295	10 408	417
IV	P -7 580	14 870	14 485	5 140	204	9 141	385	22 450	22 020	8 770	2 126	11 125	430
08 I	P -6 797	14 540	14 101	5 593	179	8 329	439	21 337	20 916	9 076	2 105	9 735	421
II	P -8 849	14 506	14 118	4 862	192	9 063	388	23 354	22 954	9 430	2 158	11 366	400
III	P -9 683	13 278	12 957	6 356	201	6 400	321	22 961	22 609	9 366	2 228	11 016	352

17. BALANZA DE PAGOS Y POSICIÓN DE INVERSIÓN INTERNACIONAL

17.5 Cuenta corriente. Detalle de transferencias corrientes

A) Balanza de pagos

Millones de euros

	Saldo	Ingresos							Pagos					
		Total	Administraciones Públicas		Resto sectores				Total	Administraciones Públicas		Resto sectores		
			Del cual	Total	Remesas de trabajadores	Otras	Del cual	Total		Del cual	Remesas de trabajadores	Otras		
													Procedente de la UE	Con destino a la UE
1=2-9	2=3+5	3	4	5=6+7	6	7	8	9=10+12	10	11	12=13+14	13	14	
02	2 463	15 230	2 759	1 873	12 471	4 183	8 288	6 550	12 767	7 580	6 967	5 186	2 844	2 342
03	-543	14 869	2 534	1 732	12 336	4 173	8 163	6 362	15 412	8 925	8 193	6 487	3 475	3 012
04	-117	16 244	3 328	1 842	12 917	4 184	8 732	6 702	16 362	9 018	8 416	7 343	4 189	3 155
05	-3 393	16 403	3 573	1 884	12 830	4 301	8 528	6 101	19 796	10 973	10 295	8 822	4 936	3 887
06	-6 198	17 082	3 390	1 388	13 692	4 824	8 867	6 145	23 280	12 271	10 674	11 009	6 812	4 196
07	P -6 733	18 840	3 628	1 744	15 212	5 307	9 905	6 333	25 573	12 341	10 314	13 232	8 131	5 101
04 / IV	2 588	6 847	1 169	781	5 678	1 020	4 658	4 114	4 259	2 155	2 023	2 104	1 179	924
05 /	-2 685	2 862	682	201	2 181	934	1 247	742	5 547	3 483	3 285	2 065	1 079	986
II	-614	3 481	701	322	2 780	1 070	1 710	1 127	4 095	2 075	1 800	2 020	1 142	878
III	-1 553	3 015	751	387	2 264	1 224	1 040	439	4 569	2 307	2 191	2 261	1 307	954
IV	1 459	7 044	1 439	974	5 605	1 073	4 532	3 794	5 585	3 109	3 020	2 476	1 407	1 069
06 /	-2 642	3 258	863	351	2 394	1 050	1 344	765	5 899	3 466	3 126	2 433	1 424	1 009
II	-676	3 939	655	174	3 284	1 194	2 089	1 386	4 615	1 936	1 777	2 679	1 652	1 027
III	-2 445	3 068	491	89	2 578	1 345	1 233	592	5 514	2 752	2 493	2 762	1 745	1 017
IV	-434	6 817	1 382	774	5 436	1 235	4 201	3 402	7 252	4 117	3 278	3 135	1 992	1 143
07 /	P -2 690	4 523	1 236	600	3 287	1 211	2 076	1 106	7 214	3 943	3 345	3 270	1 923	1 347
II	P -1 666	3 586	373	134	3 213	1 303	1 910	1 178	5 252	2 164	1 728	3 088	1 915	1 173
III	P -2 881	3 401	818	435	2 583	1 462	1 121	265	6 282	2 954	2 546	3 327	2 100	1 227
IV	P 504	7 329	1 201	576	6 129	1 330	4 799	3 784	6 825	3 280	2 694	3 546	2 193	1 353
08 /	P -4 252	3 504	669	284	2 835	1 281	1 554	656	7 756	4 449	4 009	3 307	1 872	1 434
II	P -1 830	3 824	599	213	3 225	1 343	1 882	967	5 654	2 646	2 090	3 008	1 836	1 173
III	P -2 021	3 213	421	32	2 793	1 480	1 313	269	5 235	2 183	1 822	3 052	1 952	1 100

17. BALANZA DE PAGOS Y POSICIÓN DE INVERSIÓN INTERNACIONAL

17.6 Cuenta de capital.

A) Balanza de pagos

Resumen por componentes y sectores institucionales

Millones de euros

	Saldo	Ingresos						Pagos					
		Total	Enajenación de activos inmateriales no producidos (a)	Transferencias de capital				Total	Enajenación de activos inmateriales no producidos (a)	Transferencias de capital			
				Total	Administraciones Públicas		Resto sectores			Total	Administraciones Públicas		Resto sectores
					Total	Del cual					Procedente de la UE	Total	
1=2-8	2=3+4	3	4=5+7	5	6	7	8=9+10	9	10=11+13	11	12	13	
02	7 662	8 594	194	8 400	7 423	7 144	978	932	346	586	245	-	340
03	8 165	9 649	82	9 568	8 732	8 417	836	1 484	368	1 116	188	-	928
04	8 428	9 391	281	9 110	8 031	7 746	1 079	963	421	543	107	-	436
05	8 180	9 081	356	8 725	7 516	6 513	1 209	901	309	591	120	-	471
06	6 196	7 646	122	7 524	6 303	4 593	1 221	1 450	643	807	97	-	710
07	P 4 516	6 420	148	6 272	4 947	4 598	1 325	1 905	695	1 210	96	-	1 114
04 / IV	2 361	2 594	22	2 572	2 271	2 215	301	232	111	121	16	-	105
05 /	1 145	1 340	56	1 284	1 032	934	252	195	71	124	20	-	104
II	2 666	2 878	101	2 778	2 443	2 310	335	213	75	138	27	-	110
III	1 714	1 962	53	1 909	1 576	973	334	248	91	156	36	-	121
IV	2 656	2 901	147	2 754	2 466	2 296	289	246	72	174	38	-	136
06 /	880	1 292	41	1 252	920	766	331	412	119	293	34	-	260
II	1 083	1 396	33	1 363	1 073	900	290	314	137	177	26	-	151
III	1 300	1 694	23	1 672	1 413	458	258	394	236	159	18	-	141
IV	2 934	3 263	25	3 238	2 896	2 469	342	330	152	178	19	-	159
07 /	P 1 105	1 847	19	1 828	1 507	1 469	321	743	153	589	24	-	565
II	P 616	943	33	910	581	537	330	327	151	175	18	-	157
III	P 506	966	69	896	539	512	358	459	210	249	24	-	226
IV	P 2 289	2 665	28	2 638	2 321	2 079	316	376	181	196	30	-	166
08 /	P 2 227	2 543	20	2 523	2 200	2 022	323	316	111	206	17	-	189
II	P 1 470	1 786	36	1 750	1 373	1 351	378	316	135	181	28	-	153
III	P 1 142	1 542	266	1 276	953	925	323	400	216	184	28	-	155

Véanse notas al final del capítulo

17. BALANZA DE PAGOS Y POSICIÓN DE INVERSIÓN INTERNACIONAL

17.7 Cuenta financiera. Detalle por componentes

A) Balanza de pagos

Millones de euros

	Total	Inversiones directas			Inversiones de cartera incluido Banco de España			Otras inversiones incluido Banco de España			Derivados financieros	Reservas
		Total	De España en el exterior	Del exterior en España	Total	De España en el exterior	Del exterior en España	Total	De España en el exterior	Del exterior en España		
04	34 851	-28 809	48 750	19 941	80 790	31 964	112 754	-22 351	42 485	20 134	74	5 147
05	60 818	-13 517	33 636	20 119	41 445	97 030	138 475	31 084	33 626	64 711	366	1 439
06	83 276	-58 479	79 913	21 434	186 286	9 652	195 938	-45 969	80 074	34 104	1 919	-480
07	97 633	-49 518	91 722	42 205	89 453	6 101	95 554	64 555	39 836	104 392	-6 693	-164
07 E-D	97 633	-49 518	91 722	42 205	89 453	6 101	95 554	64 555	39 836	104 392	-6 693	-164
08 E-D	89 935	-5 082	49 049	43 967	4 435	-22 022	-17 587	98 608	23 918	122 526	-6 519	-1 508
07 Sep	9 464	-7 926	8 301	376	6 376	-7 212	-837	11 996	916	12 912	-1 318	336
07 Oct	9 282	-2 938	26 519	23 581	-17 188	-2 594	-19 782	32 876	-6 208	26 669	-3 357	-111
07 Nov	9 257	-1 768	3 085	1 317	4 355	-4 037	318	4 602	20 648	25 250	2 033	35
07 Dic	4 295	-4 004	10 236	6 231	-2 769	-1 921	-4 690	13 842	-23 958	-10 116	-2 703	-71
08 Ene	10 145	10 407	4 609	15 016	-1 461	-12 570	-14 031	2 496	33 629	36 125	-1 421	123
08 Feb	9 687	-509	3 362	2 854	-12 230	10 268	-1 962	23 647	12 098	35 745	-1 186	-36
08 Mar	10 603	-4 178	3 245	-933	-14 852	1 214	-13 638	29 633	-40 697	-11 064	-22	22
08 Abr	4 426	889	1 956	2 845	-91	-1 691	-1 782	6 030	19 809	25 839	-2 449	47
08 May	9 010	-2 269	4 104	1 836	17 183	-2 291	14 891	-2 070	10 019	7 949	-3 895	61
08 Jun	8 657	6 585	5 513	12 097	8 827	-1 639	7 188	-5 945	16 515	10 570	-897	87
08 Jul	6 670	-1 026	3 756	2 729	8 245	-502	7 743	1 614	2 456	4 070	-1 978	-184
08 Ago	6 864	-4 161	3 559	-602	8 790	-15	8 775	1 878	9 612	11 490	503	-146
08 Sep	7 152	-2 199	5 105	2 906	6 115	-5 778	336	2 811	-9 957	-7 145	525	-100
08 Oct	6 890	-4 394	6 020	1 626	-12 004	-8 303	-20 307	23 804	-10 948	12 856	56	-573
08 Nov	7 107	-1 993	3 754	1 760	-2 734	-882	-3 616	8 740	-6 309	2 431	3 713	-618
08 Dic	2 725	-2 234	4 067	1 833	-1 354	168	-1 186	5 970	-12 310	-6 340	533	-189

17. BALANZA DE PAGOS Y POSICIÓN DE INVERSIÓN INTERNACIONAL

17.8 Inversiones de España en el exterior.

A) Balanza de pagos

Detalle por sectores institucionales

Millones de euros

	Directas			Cartera					Otra inversión				
	Total	Otras Instituciones Financieras Monetarias	Otros sectores residentes	Total	Banco de España	Otras Instituciones Financieras Monetarias	Adminis- traciones Públicas	Otros sectores residentes	Total	Banco de España	Otras Instituciones Financieras Monetarias	Adminis- traciones Públicas	Otros sectores residentes
04	48 750	13 378	35 373	31 964	5 018	4 790	872	21 284	42 485	14 066	17 151	1 589	9 679
05	33 636	783	32 853	97 030	17 289	41 005	4 709	34 027	33 626	-13 627	39 847	542	6 864
06	79 913	4 879	75 034	9 652	13 744	-30 435	10 600	15 743	80 074	11 472	58 727	-31	9 906
07	91 722	30 075	61 648	6 101	14 351	2 729	6 107	-17 086	39 836	-18 730	50 694	1 464	6 408
07 E-D	91 722	30 075	61 648	6 101	14 351	2 729	6 107	-17 086	39 836	-18 730	50 694	1 464	6 408
08 E-D	49 049	6 849	42 200	-22 022	425	6 270	2 610	-31 328	23 918	-451	16 644	452	7 272
07 Sep	8 301	6 788	1 513	-7 212	663	-709	39	-7 206	916	-9 323	9 528	135	576
07 Oct	26 519	19 082	7 437	-2 594	2 231	-775	9	-4 059	-6 208	-3 791	-2 271	249	-395
07 Nov	3 085	1 156	1 929	-4 037	758	-1 388	56	-3 462	20 648	-79	20 947	-98	-122
07 Dic	10 236	417	9 819	-1 921	-251	-353	551	-1 868	-23 958	-15	-25 990	3 339	-1 292
08 Ene	4 609	1 081	3 528	-12 570	436	-6 405	-952	-5 649	33 629	-415	33 108	175	761
08 Feb	3 362	80	3 282	10 268	-236	12 677	-117	-2 057	12 098	60	14 513	-3 088	614
08 Mar	3 245	345	2 900	1 214	-195	2 687	1 150	-2 428	-40 697	-64	-41 061	-102	529
08 Abr	1 956	185	1 771	-1 691	-85	-175	-152	-1 280	19 809	11	19 592	263	-56
08 May	4 104	331	3 773	-2 291	-776	1 133	58	-2 706	10 019	-119	9 910	127	100
08 Jun	5 513	66	5 446	-1 639	-684	-718	236	-473	16 515	78	11 467	115	4 855
08 Jul	3 756	60	3 696	-502	-13	503	1 711	-2 703	2 456	-9	2 735	-144	-126
08 Ago	3 559	151	3 408	-15	-59	-39	1 328	-1 245	9 612	18	7 712	-321	2 203
08 Sep	5 105	269	4 836	-5 778	415	-979	-361	-4 854	-9 957	-75	-9 781	119	-220
08 Oct	6 020	3 588	2 432	-8 303	1 870	-1 766	-421	-7 986	-10 948	-26	-9 696	67	-1 292
08 Nov	3 754	2	3 752	-882	-166	-1 410	60	634	-6 309	36	-5 263	-138	-944
08 Dic	4 067	691	3 376	168	-82	762	71	-582	-12 310	54	-16 590	3 379	846

17. BALANZA DE PAGOS Y POSICIÓN DE INVERSIÓN INTERNACIONAL

A) Balanza de pagos

17.9 Inversiones directas y de cartera de España en el exterior, incluido Banco de España Instituciones financieras monetarias

Millones de euros

	Inversiones directas				Inversiones de cartera								
	Total	Acciones	Otras formas de participación y beneficios reinvertidos	Inmuebles	Total	Banco de España				Otras instituciones financieras monetarias			
						Total	Acciones y participaciones en fondos de inversión	Bonos y obligaciones	Instrumentos del mercado monetario	Total	Acciones y participaciones en fondos de inversión	Bonos y obligaciones	Instrumentos del mercado monetario
02	1 906	1 382	524	-0	10 068	486	-	486	-	9 582	941	9 464	-823
03	-6 799	-6 998	202	-3	47 727	15 209	-	8 775	6 434	32 517	-64	28 196	4 385
04	13 378	12 544	803	31	9 809	5 018	-	9 407	-4 388	4 790	2 090	1 989	711
05	783	500	281	2	58 294	17 289	-	12 729	4 560	41 005	2 241	40 117	-1 353
06	4 879	3 951	936	-8	-16 691	13 744	-	16 029	-2 286	-30 435	4 552	-36 986	1 999
07	P 30 075	29 251	810	14	17 080	14 351	-	11 460	2 891	2 729	3 249	7	-527
04 / IV	13 009	12 688	290	31	2 058	978	-	2 242	-1 264	1 080	444	1 754	-1 117
05 /	81	14	66	1	4 226	5 650	-	3 691	1 959	-1 425	680	480	-2 585
II	465	426	41	-1	13 537	5 479	-	5 593	-114	8 057	914	6 837	306
III	-158	-260	103	-1	14 219	4 077	-	2 664	1 414	10 141	438	9 857	-153
IV	395	319	72	4	26 314	2 082	-	781	1 301	24 231	209	22 943	1 079
06 /	330	124	205	1	4 464	1 027	-	-1 843	2 870	3 437	852	2 352	232
II	1 544	1 325	229	-10	-25 760	313	-	-2 028	2 341	-26 073	1 926	-27 761	-238
III	1 417	1 164	252	0	-4 370	3 096	-	9 152	-6 055	-7 467	1 175	-10 428	1 787
IV	1 588	1 337	249	1	8 976	9 307	-	10 749	-1 442	-332	599	-1 149	218
07 /	P 1 072	943	121	8	8 052	3 244	-	349	2 895	4 809	1 988	-738	3 559
II	P 1 372	1 140	226	6	5 206	4 707	-	2 178	2 529	499	1 289	3 833	-4 623
III	P 6 976	6 756	219	1	3 599	3 662	-	4 102	-440	-63	1 346	-2 007	598
IV	P 20 655	20 412	245	-1	222	2 738	-	4 831	-2 094	-2 516	-1 374	-1 081	-61
08 /	P 1 506	1 090	417	-1	8 964	5	-	-350	354	8 959	-288	9 724	-477
II	P 582	323	260	-1	-1 305	-1 545	-	1 380	-2 925	240	-985	-77	1 302
III	P 481	329	207	-55	-171	344	-	3 201	-2 858	-515	-638	1 536	-1 412

17. BALANZA DE PAGOS Y POSICIÓN DE INVERSIÓN INTERNACIONAL

A) Balanza de pagos

17.10 Inversiones directas y de cartera de España en el exterior. Administraciones Públicas y otros sectores residentes

Millones de euros

	Administraciones Públicas			Otros sectores residentes									
	Total	Bonos y obligaciones	Resto	Directas					Cartera				
				Total	Acciones	Otras formas de participación y beneficios reinvertidos	Financiación a empresas relacionadas	Inmuebles	Total	Acciones y participaciones en fondos de inversión	Bonos y obligaciones	Instrumentos del mercado monetario	
													1=2+3
02	-16	-4	-12	32 855	23 908	10 080	-1 506	372	21 608	-901	20 936	1 573	
03	-2	3	-5	32 244	17 761	15 284	-1 189	388	33 118	11 519	21 274	325	
04	872	872	0	35 373	14 998	15 493	4 100	781	21 284	10 046	13 030	-1 793	
05	4 709	4 709	-0	32 853	20 604	8 071	2 667	1 510	34 027	13 516	20 490	21	
06	10 600	10 594	6	75 034	48 657	22 919	1 192	2 266	15 743	16 562	1 764	-2 583	
07	P 6 107	6 114	-6	61 648	45 296	9 271	3 771	3 311	-17 086	-9 693	-5 080	-2 313	
04 / IV	576	576	0	13 947	7 098	7 646	-1 048	251	5 379	2 243	4 959	-1 823	
05 /	11	11	0	10 212	5 709	2 508	1 779	215	9 712	1 858	8 099	-245	
II	981	980	1	6 594	5 252	940	91	310	6 578	1 347	5 668	-436	
III	2 951	2 951	-1	5 011	2 092	1 664	902	353	8 507	4 856	3 286	365	
IV	767	767	-	11 037	7 551	2 959	-106	632	9 230	5 455	3 437	338	
06 /	5 060	5 060	-	30 351	28 468	4 398	-3 011	496	13 179	10 664	3 784	-1 269	
II	31	32	-1	17 000	9 952	3 242	3 286	520	3 421	4 433	-291	-721	
III	4 240	4 240	-	14 611	5 491	9 629	-1 041	533	-2 677	-357	-2 734	415	
IV	1 268	1 261	7	13 072	4 746	5 650	1 959	716	1 820	1 823	1 005	-1 008	
07 /	P 2 713	2 713	0	6 813	4 535	3 082	-1 723	919	2 880	2 104	614	162	
II	P -37	-37	0	27 758	28 122	3 711	-5 006	932	6 186	4 423	1 374	388	
III	P 2 815	2 815	0	7 893	2 147	-823	5 779	789	-16 762	-10 755	-4 347	-1 659	
IV	P 616	623	-7	19 184	10 491	3 301	4 720	672	-9 390	-5 464	-2 721	-1 205	
08 /	P 81	81	-	9 710	3 871	4 222	1 054	563	-10 134	-10 198	-1 756	1 821	
II	P 142	146	-5	10 990	3 638	5 759	1 047	546	-4 458	-2 725	-3 039	1 306	
III	P 2 677	2 680	-2	11 940	5 659	3 597	2 336	347	-8 802	-4 752	-3 760	-290	

17. BALANZA DE PAGOS Y POSICIÓN DE INVERSIÓN INTERNACIONAL

A) Balanza de pagos

17.11 Otras inversiones de España en el exterior,

incluido Banco de España

Detalle por sectores institucionales

Millones de euros

	Administraciones Públicas			Otros sectores residentes			Instituciones financieras monetarias, incluido Banco de España								
	Total 1=2+5+8	Total 2=3+4	Préstamos y depósitos a largo plazo 3	Préstamos y depósitos a corto plazo 4	Total 5=6+7	Préstamos y depósitos a largo plazo 6	Préstamos y depósitos a corto plazo 7	Total 8=9+10	Banco de España 9	Otras instituciones financieras monetarias					
										Total 10=11+12	A largo plazo 11	A corto plazo			Pro memoria: variación neta de depósitos 15
												Total 12=13+14	Préstamos 13	Depósitos 14	
02	24 921	1 106	548	558	11 681	566	11 116	12 134	-6 486	18 619	10 113	8 506	287	8 220	13 309
03	11 520	2	397	-395	7 303	1 251	6 052	4 215	-4 357	8 572	4 664	3 907	-109	4 017	49 720
04	42 485	1 589	804	785	9 679	534	9 145	31 217	14 066	17 151	3 590	13 562	526	13 035	2 005
05	33 626	542	958	-416	6 864	935	5 930	26 220	-13 627	39 847	8 743	31 103	3 627	27 476	18 948
06	80 074	-31	806	-838	9 906	838	9 068	70 199	11 472	58 727	8 936	49 791	12 475	37 316	-30 299
07	P 39 836	1 464	729	735	6 408	107	6 300	31 964	-18 730	50 694	11 941	38 753	6 476	32 278	38 663
04 IV	10 446	4 167	350	3 817	1 624	296	1 328	4 654	11 684	-7 030	267	-7 297	-385	-6 912	7 135
05 I	11 512	-3 405	241	-3 646	1 753	358	1 395	13 164	-5 374	18 539	1 851	16 687	1 644	15 043	-6 232
II	10 461	351	184	167	771	142	629	9 339	-3 090	12 429	1 695	10 734	808	9 925	-3 376
III	1 415	-190	320	-510	2 908	84	2 824	-1 302	-936	2 327	-2 693	325	-3 018	20 395	
IV	10 238	3 786	214	3 573	1 433	351	1 081	5 018	-4 226	9 245	2 869	6 375	850	5 526	8 160
06 I	28 463	-3 012	250	-3 262	1 249	102	1 147	30 226	9 583	20 643	9 373	11 270	2 264	9 006	6 923
II	24 480	692	192	501	3 605	64	3 541	20 183	5 367	14 816	1 178	13 638	4 540	9 098	-32 995
III	10 613	-257	272	-530	4 498	384	4 114	6 373	-7 482	13 854	2 399	11 455	936	10 519	-10 489
IV	16 517	2 545	92	2 453	554	288	266	13 418	4 004	9 414	-4 014	13 428	4 735	8 693	6 262
07 I	P 36 746	-1 715	113	-1 827	474	134	339	37 987	2 608	35 379	3 621	31 758	-3 246	35 003	-18 274
II	P 12 854	47	158	-111	3 643	187	3 455	9 165	8 523	642	4 268	-3 626	269	-3 895	10 908
III	P -246	-358	261	-619	4 101	38	4 063	-3 989	-25 975	21 987	2 381	19 606	2 538	17 068	-258
IV	P -9 518	3 490	198	3 293	-1 809	-252	-1 557	-11 199	-3 885	-7 314	1 670	-8 984	6 915	-15 899	46 288
08 I	P 5 030	-3 015	63	-3 078	1 904	75	1 829	6 141	-419	6 560	513	6 046	-2 465	8 511	51 229
II	P 46 343	505	294	210	4 900	175	4 725	40 939	-30	40 968	7 096	33 873	3 303	30 570	-6 946
III	P 2 111	-346	189	-535	1 857	154	1 703	600	-66	666	4 730	-4 064	3 585	-7 648	-668

17. BALANZA DE PAGOS Y POSICIÓN DE INVERSIÓN INTERNACIONAL

A) Balanza de pagos

17.12 Inversiones del exterior en España.

Detalle por sectores institucionales

Millones de euros

	Directas			Cartera				Otra inversión				
	Total 1=2+3	Otras Instituciones Financieras Monetarias 2	Otros sectores residentes 3	Total 4=5+6+	Otras Instituciones Financieras Monetarias 5	Administraciones Públicas 6	Otros sectores residentes 7	Total 8=9 a 12	Banco de España 9	Otras Instituciones Financieras Monetarias 10	Administraciones Públicas 11	Otros sectores residentes 12
04	19 941	-1 121	21 062	112 754	49 710	22 679	40 365	20 134	-73	14 948	5 025	234
05	20 119	135	19 984	138 475	56 226	2 689	79 560	64 711	109	51 055	100	13 446
06	21 434	-355	21 789	195 938	81 876	13 641	100 421	34 104	-104	4 032	1 040	29 137
07	P 42 205	944	41 260	95 554	37 768	-16 229	74 015	104 392	10 108	75 028	412	18 843
07 E-D	P 42 205	944	41 260	95 554	37 768	-16 229	74 015	104 392	10 108	75 028	412	18 843
08 E-D	P 43 967	290	43 677	-17 587	-12 995	17 602	-22 195	122 526	31 619	76 521	3 814	10 572
07 Sep	P 376	124	252	-837	2 382	1 929	-5 147	12 912	-	11 015	778	1 119
Oct	P 23 581	52	23 529	-19 782	-6 498	-7 092	-6 192	26 669	0	22 785	293	3 590
Nov	P 1 317	18	1 299	318	1 344	431	-1 456	25 250	7 839	17 149	70	192
Dic	P 6 231	513	5 718	-4 690	624	-3 140	-2 174	-10 116	2 268	-10 749	-428	-1 208
08 Ene	P 15 016	22	14 995	-14 031	-49	-5 061	-8 921	36 125	5 400	28 507	724	1 494
Feb	P 2 854	27	2 827	-1 962	319	2 011	-4 291	35 745	61	36 472	-907	119
Mar	P -933	15	-949	-13 638	-6 164	-1 500	-5 974	-11 064	-7 296	-4 978	504	707
Abr	P 2 845	-5	2 849	-1 782	-1 559	5 081	-5 304	25 839	15 933	9 226	-503	1 184
May	P 1 836	156	1 679	14 891	12 362	737	1 793	7 949	-3 443	10 524	-3	870
Jun	P 12 097	210	11 887	7 188	-2 663	-241	10 093	10 570	-1 982	9 451	863	2 239
Jul	P 2 729	-237	2 967	7 743	339	692	6 713	4 070	8 013	-4 448	153	351
Ago	P -602	23	-625	8 775	75	1 008	7 693	11 490	5 587	3 593	-68	2 379
Sep	P 2 906	35	2 871	336	-1 318	10 259	-8 605	-7 145	-1 672	-7 902	653	1 775
Oct	P 1 626	24	1 602	-20 307	-7 735	-3 481	-9 091	12 856	-5 640	17 615	794	88
Nov	P 1 760	15	1 745	-3 616	-4 190	5 002	-4 428	2 431	8 131	-6 598	1 023	-125
Dic	P 1 833	4	1 829	-1 186	-2 412	3 097	-1 871	-6 340	8 528	-14 942	582	-508

17. BALANZA DE PAGOS Y POSICIÓN DE INVERSIÓN INTERNACIONAL
A) Balanza de pagos

17.13 Inversiones directas y de cartera del exterior en España.
Instituciones financieras monetarias

Millones de euros

	Directas			Cartera			
	Total	Acciones	Otras formas de participación y beneficios reinvertidos	Total	Acciones	Bonos y obligaciones	Instrumentos del mercado monetario
	1=2+3	2	3	4=5+7	5	6	7
02	466	326	141	14 288	3 419	10 872	-3
03	-458	-638	180	26 846	-676	27 668	-146
04	-1 121	-1 394	273	49 710	10 098	39 566	46
05	135	43	92	56 226	-1 752	57 468	511
06	-355	-575	220	81 876	3 724	72 209	5 942
07 P	944	85	859	37 768	-3 358	30 514	10 613
04 IV	170	-8	178	24 182	12 920	11 315	-53
05 I	18	-5	23	19 484	-685	20 147	22
II	298	291	6	10 450	-1 907	12 162	195
III	29	17	12	11 831	1 288	10 691	-148
IV	-210	-260	50	14 460	-449	14 467	442
06 I	9	-27	36	30 723	1 701	28 796	226
II	128	82	46	17 511	-700	16 842	1 370
III	-650	-709	59	18 439	-171	15 462	3 147
IV	158	79	79	15 203	2 894	11 109	1 200
07 I P	-2	-50	48	15 734	-2 749	14 032	4 451
II P	118	50	68	20 642	-2 292	22 297	637
III P	246	144	102	5 922	915	1 374	3 633
IV P	583	-59	642	-4 530	768	-7 189	1 891
08 I P	64	-	64	-5 894	104	-6 111	113
II P	362	285	77	8 140	837	6 157	1 146
III P	-179	1	-180	-904	1 284	181	-2 369

17. BALANZA DE PAGOS Y POSICIÓN DE INVERSIÓN INTERNACIONAL
A) Balanza de pagos

17.14 Inversiones directas y de cartera del exterior en España.
Administraciones Públicas y otros sectores residentes

Millones de euros

	Administraciones Públicas				Otros sectores residentes								
	Total	Bonos y obligaciones	Instrumentos del mercado monetario	Resto	Directas				Cartera				
					Total	Acciones	Otras formas de participación y beneficios reinvertidos	Financiación a empresas relacionadas	Inmuebles	Total	Acciones y participaciones en fondos inversión	Bonos y obligaciones	Instrumentos del mercado monetario
1=2 a 4	2	3	4	5=6a9	6	7	8	9	10=11a13	11	12	13	
02	8 943	8 529	414	-	41 209	-18 203	38 963	14 414	6 036	12 668	-248	11 567	1 350
03	-7 545	-10 490	2 945	-	23 335	-8 223	13 218	11 267	7 072	19 740	-2 366	22 930	-824
04	22 679	23 421	-742	-	21 062	-3 135	11 976	5 572	6 650	40 365	-2 039	41 269	1 135
05	2 689	3 158	-469	-	19 984	3 036	4 872	6 581	5 495	79 560	-6 158	86 371	-653
06	13 641	11 525	2 116	-	21 789	2 287	9 816	4 982	4 703	100 421	-22 124	120 868	1 677
07 P	-16 229	-15 686	-543	-	41 260	15 660	9 930	10 298	5 372	74 015	15 157	63 163	-4 305
04 IV	3 631	3 745	-114	-	8 441	-2 316	6 121	3 099	1 536	17 995	-705	18 480	220
05 I	-260	-272	12	-	3 911	-431	730	2 372	1 241	16 385	1 950	14 476	-41
II	5 028	5 936	-908	-	171	-1 109	1 081	-1 348	1 548	26 883	-5 278	32 446	-286
III	-5 624	-6 299	675	-	4 275	-1 197	628	3 495	1 350	15 121	4 353	10 947	-179
IV	3 544	3 793	-248	-	11 626	5 774	2 434	2 062	1 356	21 171	-7 182	28 501	-147
06 I	6 981	4 600	2 381	-	273	-1 162	1 547	-1 156	1 043	31 519	294	31 676	-451
II	3 466	4 527	-1 062	-	6 842	4 180	1 477	-33	1 218	35 603	-3 512	37 615	1 500
III	1 247	-851	2 098	-	9 073	-218	2 420	5 758	1 112	12 264	-3 999	15 596	667
IV	1 948	3 249	-1 301	-	5 601	-512	4 371	412	1 330	21 034	-14 907	35 980	-40
07 I P	3 611	3 766	-155	-	-651	-1 189	2 426	-3 110	1 221	43 720	6 771	36 582	367
II P	-688	-1 131	444	-	9 734	13	1 473	6 815	1 432	30 016	8 638	21 422	-44
III P	-9 351	-8 801	-551	-	1 631	-814	3 502	-2 307	1 250	10 101	5 830	6 882	-2 611
IV P	-9 801	-9 520	-281	-	30 546	17 650	2 528	8 900	1 468	-9 822	-6 082	-1 723	-2 017
08 I P	-4 551	-5 659	1 108	-	16 873	15 765	2 317	-2 620	1 411	-19 187	-7 816	-11 486	116
II P	5 576	6 141	-565	-	16 416	-252	11 457	3 768	1 442	6 581	-1 702	3 335	4 948
III P	11 959	8 130	3 828	-	5 213	654	1 817	1 287	1 455	5 800	3 201	-9 227	11 826

17. BALANZA DE PAGOS Y POSICIÓN DE INVERSIÓN INTERNACIONAL
A) Balanza de pagos

17.15 Otras inversiones del exterior en España,
incluido Banco de España.
Detalle por sectores institucionales

Millones de euros

	1	Administraciones Públicas			Otros sectores residentes			Instituciones financieras monetarias, incluido Banco de España					
		2	3	4	5	6	7	8	9	Otras instituciones financieras monetarias			
										10	11	12	
02		37 693	1 567	1 613	-46	5 598	8 735	-3 137	30 528	1 191	29 337	11 741	17 596
03		63 523	-889	209	-1 098	10 225	10 482	-257	54 187	-1 199	55 385	17 992	37 393
04		20 134	5 025	4 294	731	234	-796	1 030	14 875	-73	14 948	-12 458	27 405
05		64 711	100	1 097	-997	13 446	15 273	-1 827	51 164	109	51 055	-9 054	60 109
06		34 104	1 040	120	920	29 137	24 978	4 158	3 928	-104	4 032	-603	4 634
07	P	104 392	412	728	-315	18 843	22 180	-3 336	85 136	10 108	75 028	4 157	70 871
04 IV		-123	2 898	3 587	-689	-1 791	-2 859	1 069	-1 231	17	-1 248	-1 935	687
05 I		12 669	1 251	1 293	-42	2 807	1 698	1 110	8 610	-16	8 626	-4 922	13 548
II		8 467	-1 542	-960	-582	3 079	3 225	-146	6 929	69	6 861	-3 674	10 535
III		22 710	797	-190	987	2 702	3 387	-686	19 211	-29	19 241	-1 742	20 983
IV		20 865	-406	953	-1 359	4 858	6 963	-2 105	16 413	85	16 328	1 284	15 044
06 I		36 126	-201	57	-258	20 698	20 136	561	15 630	342	15 288	-2 134	17 422
II		-26 049	200	-133	333	-3 359	-2 330	-1 028	-22 890	-157	-22 733	-245	-22 489
III		6 296	1 190	66	1 124	5 046	1 150	3 896	60	-289	348	1 795	-1 446
IV		17 731	-149	130	-279	6 752	6 022	730	11 129	0	11 129	-19	11 148
07 I	P	19 059	-679	475	-1 153	1 616	2 981	-1 365	18 122	0	18 122	502	17 621
II	P	16 839	488	85	403	7 291	1 211	6 081	9 060	0	9 060	2 424	6 636
III	P	26 691	669	-217	886	7 362	13 023	-5 661	18 660	0	18 660	2 108	16 551
IV	P	41 802	-66	385	-451	2 574	4 965	-2 391	39 294	10 108	29 186	-877	30 063
08 I	P	60 806	321	651	-330	2 320	2 618	-298	58 165	-1 835	60 001	311	59 690
II	P	44 358	357	754	-397	4 293	2 000	2 293	39 708	10 507	29 201	4 481	24 721
III	P	8 415	738	405	333	4 505	2 241	2 264	3 172	11 928	-8 757	-1 382	-7 375

17. BALANZA DE PAGOS Y POSICIÓN DE INVERSIÓN INTERNACIONAL
17.C Conciliación entre los activos financieros y pasivos frente a otros residentes en la zona del euro
y al resto del mundo y la Posición de Inversión Internacional

Datos referidos a 2007-IV

Posición de Inversión Internacional Cuentas financieras	Inversiones de España en el exterior/ <i>Spanish investment abroad</i>											
	Inversión directa/ <i>Direct investment</i>		Inversión de cartera/ <i>Portfolio investment</i>						Otras inversiones/ <i>Other investment</i>			
	Acciones y otras participaciones/ <i>Shares and other equities</i>	Financiación entre empresas relacionadas/ <i>Intercompany debt transactions</i>	Acciones y participaciones/ <i>Equity securities</i>		Bonos y obligaciones/ <i>Bonds and notes</i>		Instos. mercado monetario/ <i>Money market instruments</i>		Préstamos/ <i>Loans</i>			
			Instituciones financieras monetarias/ <i>Monetary financial institutions</i>	Otros sectores residentes/ <i>Other resident sectors</i>	Instituciones financieras monetarias/ <i>Monetary financial institutions</i>	Otros sectores residentes/ <i>Other resident sectors</i>	Instituciones financieras monetarias/ <i>Monetary financial institutions</i>	Otros sectores residentes/ <i>Other resident sectors</i>	Instituciones financieras monetarias/ <i>Monetary financial institutions</i>	Administraciones Públicas/ <i>General government</i>	Otros sectores residentes/ <i>Other resident sectors</i>	
1	2	3	4	5	6	7	8	9	10	11		
AF.1 ORO MONETARIO Y DEG												
AF.21 EFECTIVO												
Otros sectores residentes												
<i>Instituciones financieras no monetarias</i>												
AF.29 OTROS DEPÓSITOS												
Instituciones financieras monetarias												
Otros sectores residentes												
<i>Instituciones financieras no monetarias</i>												
<i>Sociedades no financieras</i>												
<i>Hogares e instituciones sin fines de lucro</i>												
AF.3 VALORES DISTINTOS DE ACCIONES (EXCEPTO AF.34)					139 200	219 021	9 289	5 279				
Instituciones financieras monetarias					139 200		9 289					
Administraciones Públicas						22 007						
Otros sectores residentes						197 013		5 279				
<i>Instituciones financieras no monetarias</i>												
<i>Sociedades no financieras</i>												
<i>Hogares e instituciones sin fines de lucro</i>												
AF.34 DERIVADOS FINANCIEROS												
AF.4 PRÉSTAMOS		25 819							58 030	8 917	2 011	
Instituciones financieras monetarias									58 030			
Administraciones Públicas										8 917		
Otros sectores residentes		25 819									2 011	
<i>Sociedades no financieras</i>												
AF.5 ACCIONES Y OTRAS PARTICIPACIONES	369 262		15 424	119 338								
Instituciones financieras monetarias	65 805		15 424									
Administraciones Públicas												
Otros sectores residentes	303 457			119 338								
<i>Instituciones financieras no monetarias</i>												
<i>Sociedades no financieras</i>												
<i>Hogares e instituciones sin fines de lucro</i>												
AF.6 RESERVAS TÉCNICAS DE SEGURO												
AF.7 OTRAS CUENTAS PENDIENTES DE COBRO												
TOTAL ACTIVOS FINANCIEROS DE SECT. RESIDENTES	369 262	25 819	15 424	119 338	139 200	219 021	9 289	5 279	58 030	8 917	2 011	

2007 Q4 data

1. Financial assets of domestic sectors (liabilities of other euro area residents and the rest of the world)

1. Activos financieros de los sectores residentes (pasivos de otros residentes en la zona del euro y en el resto del mundo)

Millones de euros

Inversiones de España en el exterior/Spanish investment abroad											International Investment Position
Otras inversiones/Other investment					Derivados financieros/ Financial derivatives	Reservas/ Reserve assets	Total Posición de Inversión Internacional/ Total International Investment Position	Cuentas financieras/ Financial accounts	Discrepancia/ Discrepancy	Financial accounts	
Depósitos/Deposits		Otros activos/Other assets									
Instituciones financieras monetarias/ Monetary financial institutions	Otros sectores residentes/ Other resident sectors	Instituciones financieras monetarias/ Monetary financial institutions	Administraciones Públicas/ General government	Otros sectores residentes/ Other resident sectors	17	18	19=1 a 18	20	21=20-19		
12	13	14	15	16							
						5 397	5 397		-5 397	AF.1 MONETARY GOLD AND SDRs	
	0							0	0	AF.21 CURRENCY	
	0							0	0	Other resident sector Non-monetary financial institutions	
199 724	104 046					880	304 650	295 075	-9 575	AF.29 OTHER DEPOSITS	
199 724	104 046					880	200 605	200 190	-415	Monetary financial institutions	
							104 046	94 885	-9 161	Other resident sector Non-monetary financial institutions	
								14 325		Non-financial corporations	
								28 242		Households and non-profit institutions	
								52 317			
						6 668	379 457	378 166	-1 291	AF.3 SECURITIES OTHER THAN SHARES (EXCEPT AF.34)	
						6 668	155 157	153 866	-1 291	Monetary financial institutions	
							22 007	22 013	6	General Government	
							202 292	202 287	-6	Other resident sector	
								177 582		Non-monetary financial institutions	
								9 066		Non-financial corporations	
								15 638		Households and non-profit institutions	
					44 642		44 642	12 335	-32 307	AF.34 FINANCIAL DERIVATIVES	
							94 778	147 174	52 396	AF.4 LOANS	
							58 030	58 389	358	Monetary financial institutions	
							8 917	7 675	-1 243	General Government	
							27 830	81 787	53 957	Other resident sector	
								81 787		Non-financial corporations	
		3 519	3 593	3 728			514 864	507 604	-7 260	AF.5 SHARES AND OTHER EQUITY	
		3 519					84 748	86 469	1 721	Monetary financial institutions	
			3 593				3 593	2 063	-1 529	General Government	
				3 728			426 523	419 072	-7 452	Other resident sector	
								75 983		Non-monetary financial institutions	
								334 131		Non-financial corporations	
								8 957		Households and non-profit institutions	
				4 630			4 630	4 630		AF.6 INSURANCE TECHNICAL RESERVES	
								46 598	46 598	AF.7 OTHER ACCOUNTS PAYABLE	
199 724	104 046	3 519	3 593	8 358	44 642	12 946	1 348 418	1 391 582	43 164	FINANCIAL ASSETS OF DOMESTIC SECTORS. TOTAL	

EUR millions

17. BALANCE OF PAYMENTS AND INTERNATIONAL INVESTMENT POSITION
17.C Reconciliation between financial assets and liabilities vis-à-vis other euro area residents and the rest of the world and the International Investment Position

17. BALANZA DE PAGOS Y POSICIÓN DE INVERSIÓN INTERNACIONAL
17.C Conciliación entre los activos financieros y pasivos frente a otros residentes en la zona del euro
y al resto del mundo y la Posición de Inversión Internacional

Datos referidos a 2007-IV

Cuentas financieras	Posición de Inversión Internacional		Inversiones del exterior en España/Foreign investment in Spain							
	Inversión directa/ Direct investment		Inversión de cartera/ Portfolio investment							
	Acciones y otras participaciones/ Shares and other equities	Financiación entre empresas relacionadas/ Intercompany debt transactions	Acciones y participaciones/ Equity securities		Bonos y obligaciones/ Bonds and notes			Instrumentos del mercado monetario/ Money market instruments		
			Instituciones financieras monetarias/ Monetary financial institutions	Otros sectores residentes/ Other resident sectors	Instituciones financieras monetarias/ Monetary financial institutions	Administraciones Públicas/ General government	Otros sectores residentes/ Other resident sectors	Instituciones financieras monetarias/ Monetary financial institutions	Administraciones Públicas/ General government	Otros sectores residentes/ Other resident sectors
1	2	3	4	5	6	7	8	9	10	
AF.1 ORO MONETARIO Y DEG										
AF.22 DEPÓSITOS TRANSFERIBLES										
Instituciones financieras monetarias										
AF.29 OTROS DEPÓSITOS										
Instituciones financieras monetarias										
Otros sectores residentes										
<i>Instituciones financieras no monetarias</i>										
AF.331 VALORES DISTINTOS DE ACCIONES A CORTO PLAZO								16 802	4 505	201
Instituciones financieras monetarias								16 802		
Administraciones Públicas									4 505	
Otros sectores residentes										201
<i>Instituciones financieras no monetarias</i>										
<i>Sociedades no financieras</i>										
AF.332 VALORES DISTINTOS DE ACCIONES A LARGO PLAZO					265 459	173 414	344 239			
Instituciones financieras monetarias					265 459					
Administraciones Públicas						173 414				
Otros sectores residentes							344 239			
<i>Instituciones financieras no monetarias</i>										
<i>Sociedades no financieras</i>										
AF.34 DERIVADOS FINANCIEROS										
AF.4 PRÉSTAMOS		90 069								
Administraciones Públicas		90 069								
Otros sectores residentes										
<i>Instituciones financieras no monetarias</i>										
<i>Sociedades no financieras</i>										
<i>Hogares e instituciones sin fines de lucro</i>										
AF.5 ACCIONES Y OTRAS PARTICIPACIONES	317 120		95 309	190 898						
ACCIONES Y OTRAS PARTIC. (excl. fondos de inversión)	317 120		95 309	185 861						
Instituciones financieras monetarias			95 309							
Otros sectores residentes	317 120			185 861						
<i>Instituciones financieras no monetarias</i>										
<i>Sociedades no financieras</i>										
PARTICIPACIONES EN FONDOS DE INVERSIÓN				5 037						
AF.7 OTRAS CUENTAS PENDIENTES DE PAGO										
TOTAL PASIVOS DE LOS SECTORES RESIDENTES	317 120	90 069	95 309	190 898	265 459	173 414	344 239	16 802	4 505	201

2007 Q4 data

2. Liabilities of domestic sectors (financial assets of other euro area residents and the rest of the world)

2. Pasivos de los sectores residentes (activos financieros de otros residentes en la zona del euro y en el resto del mundo)

Millones de euros

Inversiones del exterior en España/Foreign investment in Spain							Derivados financieros/Financial derivatives	Total Posición de Inversión Internacional/Total International Investment Position	Cuentas financieras/Financial accounts	Discrepancia/Discrepancy	International Investment Position
Otras inversiones/Other investment											
Préstamos/Loans		Depósitos/Deposits	Otros pasivos/Other liabilities								
Administraciones Públicas/General government	Otros sectores residentes/Other resident sectors	Instituciones financieras monetarias/Monetary financial institutions	Instituciones financieras monetarias/Monetary financial institutions	Administraciones Públicas/General government	Otros sectores residentes/Other resident sectors		18=1 a 17	19	20=19-18		
11	12	13	14	15	16	17					
								-5 397	-5 397	AF.1 MONETARY GOLD AND SDRs	
		10 948					10 948	10 948		AF.22 TRANSFERABLE DEPOSITS	
		10 948					10 948	10 948		Monetary financial institutions	
		434 292			969		435 261	434 981	-281	AF.29 OTHER DEPOSITS	
		434 292			969		434 292	434 292	-1	Monetary financial institutions	
							969	689	-280	Other resident sector	
								689		Non-monetary financial institutions	
							21 508	25 863	4 355	AF.331 SECURITIES OTHER THAN SHARES. SHORT-TERM	
							16 802	16 893	91	Monetary financial institutions	
							4 505	5 628	1 123	General Government	
							201	3 342	3 140	Other resident sector	
								3 342		Non-monetary financial institutions	
										Non-financial corporations	
							783 112	771 243	-11 869	AF.332 SECURITIES OTHER THAN SHARES. LONG-TERM	
							265 459	265 555	97	Monetary financial institutions	
							173 414	162 292	-11 122	General Government	
							344 239	343 396	-844	Other resident sector	
								342 081		Non-monetary financial institutions	
								1 315		Non-financial corporations	
						63 487	63 487	26 257	-37 230	AF.34 FINANCIAL DERIVATIVES	
19 935	146 277						256 281	308 794	52 513	AF.4 LOANS	
19 935	146 277						19 935	19 080	-855	General Government	
							236 345	289 713	53 368	Other resident sector	
								5 922		Non-monetary financial institutions	
								282 013		Non-financial corporations	
								1 778		Households and non-profit institutions	
							603 326	604 565	1 238	AF.5 SHARES AND OTHER EQUITY	
							598 289	599 918	1 629	SHARES AND OTHER EQUITIES (excluding mutual funds shares)	
							95 309	106 931	11 622	Monetary financial institutions	
							502 981	492 987	-9 994	Other resident sector	
								7 211		Non-monetary financial institutions	
								485 776		Non-financial corporations	
							5 037	4 647	-391	MUTUAL FUNDS SHARES	
								50 940	50 940	AF.7 OTHER ACCOUNTS RECEIVABLE	
19 935	146 277	445 241			969	63 487	2 173 924	2 228 193	54 269	LIABILITIES OF DOMESTIC SECTORS. TOTAL	

EUR millions

17. BALANCE OF PAYMENTS AND INTERNATIONAL INVESTMENT POSITION

17.C Reconciliation between financial assets and liabilities vis-à-vis other euro area residents and the rest of the world and the International Investment Position

17. BALANZA DE PAGOS Y POSICIÓN DE INVERSIÓN INTERNACIONAL

17.21 Resumen

B) Posición de inversión internacional

Saldos a fin de periodo

mm de euros

	Posición de inversión internacional neta (activos-pasivos)	Total excepto Banco de España										Derivados financieros Posición neta (activos-pasivos)	Banco de España			
		Posición neta Banco de España (activos-pasivos)	Inversiones directas (a)			Inversiones de cartera (b)			Otras inversiones				Posición neta Banco de España	Reservas	Activos netos frente al Euro-sistema	Otros activos netos (activos-pasivos)
			Posición neta (activos-pasivos)	De España en el exterior (activos)	Del exterior en España (pasivos)	Posición neta (activos-pasivos)	De España en el exterior (activos)	Del exterior en España (pasivos)	Posición neta (activos-pasivos)	De España en el exterior (activos)	Del exterior en España (pasivos)					
1=2+12	2=3+6+9	3=4-5	4	5	6=7-8	7	8	9=10-11	10	11	12	13=14 a 16	14	15	16	
00	-160,1	-244,1	12,2	180,2	168,0	-117,0	193,7	310,7	-139,3	166,4	305,8	...	84,0	38,2	45,3	0,4
01	-188,0	-256,4	16,3	217,5	201,1	-100,4	232,6	333,1	-172,3	172,5	344,8	...	68,5	38,9	29,2	0,4
02	R -236,0	-296,6	-22,1	223,1	245,2	-105,7	256,8	362,5	-168,9	197,4	366,3	-	60,6	38,4	22,7	-0,4
03	-297,7	-353,8	-37,4	231,6	268,9	-102,3	319,8	422,0	-214,2	204,0	418,1	-	56,1	21,2	18,3	16,6
04	-329,0	-385,8	-28,6	254,2	282,9	-147,2	344,4	491,5	-210,0	229,7	439,7	-	56,8	15,9	20,5	20,4
IV	R -436,4	-504,5	-91,9	207,2	299,1	-203,2	359,3	562,5	-209,4	222,2	431,6	-	68,1	14,5	31,9	21,7
05	-452,9	-520,1	-81,4	223,6	305,0	-232,7	366,5	599,2	-206,0	239,5	445,4	-	67,2	13,3	25,2	28,7
II	-471,6	-541,8	-71,8	235,9	307,7	-261,4	390,8	652,2	-208,5	254,9	463,4	-	70,2	13,7	22,0	34,5
III	-505,3	-578,9	-71,1	240,4	311,5	-278,9	417,7	696,6	-228,9	254,7	483,6	-	73,6	14,0	21,2	38,4
IV	-505,5	-577,2	-67,1	258,9	326,0	-273,6	454,7	728,4	-236,5	268,2	504,7	-	71,7	14,6	17,1	40,1
06	-535,8	-618,2	-39,4	287,9	327,3	-327,1	476,7	803,8	-251,7	285,2	536,9	-	82,4	15,4	26,8	40,3
II	-551,4	-638,7	-31,8	301,5	333,3	-399,2	444,3	843,5	-207,6	300,6	508,3	-	87,3	14,6	32,2	40,5
III	-601,9	-685,2	-25,4	317,7	343,0	-459,1	447,7	906,8	-200,8	315,4	516,2	-	83,4	15,0	25,4	43,0
IV	-667,5	-763,2	-41,5	309,7	351,2	-508,9	455,7	964,6	-203,2	327,4	530,6	-9,6	95,7	14,7	29,4	51,6
07	-712,1	-812,5	-34,1	315,7	349,7	-582,4	461,0	1 043,3	-184,7	361,1	545,9	-11,3	100,4	14,0	31,9	54,5
II	-744,6	-856,8	-26,2	345,2	371,5	-617,2	471,0	1 088,2	-197,4	365,1	562,5	-15,9	112,1	12,9	40,7	58,5
III	-784,1	-873,7	-16,5	356,3	372,8	-643,4	455,2	1 098,6	-195,9	387,6	583,6	-17,9	89,6	12,5	14,8	62,4
IV	-825,5	-904,4	-12,1	395,1	407,2	-647,6	443,3	1 090,8	-225,9	383,0	608,9	-18,8	78,9	12,9	1,1	64,9
08	-849,9	-930,5	-28,0	395,8	423,8	-604,9	413,9	1 018,8	-276,8	384,1	660,9	-20,7	80,6	13,0	2,8	64,8
II	-865,5	-932,7	-30,6	409,8	440,4	-613,2	403,4	1 016,6	-265,5	421,2	686,6	-23,4	67,2	12,7	-7,5	62,0
III	-867,5	-924,5	-16,5	428,6	445,2	-629,9	389,1	1 019,1	-266,3	426,6	693,0	-11,7	57,0	13,8	-19,6	62,8

Véanse notas al final del capítulo

17. BALANZA DE PAGOS Y POSICIÓN DE INVERSIÓN INTERNACIONAL

17.22 Inversiones de España en el exterior

B) Posición de inversión internacional

Saldos a fin de periodo

mm de euros

	Total	Inversiones directas (a)				Inversiones de cartera, incluido Banco de España				Otras inversiones, incluido Banco de España				Derivados financieros	Reservas	Promemoria: Inversiones directas Acumulación de transacciones	
		Total	Participaciones en el capital	Financiación a empresas relacionadas	Total, excluido Banco de España (b)	Total	Acciones y participaciones en fondos de inversión	Bonos y obligaciones	Instrumentos del mercado monetario	Banco de España	Total, excluido Banco de España						Banco de España
											Total	Préstamos	Depósitos				
1=2+5+9+10+14+15+16	2=3+4	3	4	5=6 a 8	6	7	8	9	10=11a13	11	12	13	14	15	16	17	
00	624,3	180,2	167,2	13,1	193,7	83,9	101,3	8,4	-	166,4	30,9	131,3	4,3	45,7	...	38,2	180,2
01	691,1	217,5	197,2	20,2	232,6	74,6	146,8	11,2	-	172,5	35,9	131,3	5,4	29,6	...	38,9	217,5
02	R 739,3	223,1	206,3	16,8	256,8	50,7	199,6	6,5	0,5	197,4	35,3	156,1	5,9	23,1	-	38,4	223,1
03	811,5	231,6	217,1	14,5	319,8	62,7	246,1	11,0	16,2	204,0	35,8	161,6	6,6	18,7	-	21,2	231,6
04	885,1	254,2	234,8	19,4	344,4	71,0	259,5	13,9	19,8	229,7	34,5	187,6	7,6	21,1	-	15,9	254,2
IV	R 856,9	207,2	189,6	17,6	359,3	78,1	271,4	9,9	20,8	222,2	38,6	175,8	7,8	32,8	-	14,5	272,3
05	896,8	223,6	202,9	20,6	366,5	79,8	278,7	8,0	26,4	239,5	37,9	193,1	8,4	27,4	-	13,3	288,1
II	951,8	235,9	214,9	21,0	390,8	83,7	297,1	10,0	32,1	254,9	42,0	204,1	8,8	24,5	-	13,7	299,6
III	986,5	240,4	218,4	22,1	417,7	93,7	312,1	12,0	36,1	254,7	41,4	203,8	9,5	23,5	-	14,0	303,6
IV	1 053,7	258,9	236,8	22,1	454,7	104,2	338,3	12,3	37,9	268,2	46,1	212,8	9,3	19,4	-	14,6	317,9
06	1 132,8	287,9	269,4	18,5	476,7	119,5	345,1	12,2	38,7	285,2	54,1	220,9	10,1	28,9	-	15,4	348,5
II	1 134,1	301,5	279,5	22,0	444,3	122,0	310,7	11,6	38,8	300,6	55,4	234,2	11,1	34,2	-	14,6	364,1
III	1 164,4	317,7	296,6	21,1	447,7	126,2	308,5	12,9	41,9	315,4	58,4	246,0	11,0	26,8	-	15,0	381,0
IV	1 221,7	309,7	287,5	22,2	455,7	133,2	311,9	10,5	50,5	327,4	63,2	252,3	11,9	30,8	33,0	14,7	392,5
07	1 271,7	315,7	294,8	20,9	461,0	140,7	306,8	13,4	53,3	361,1	59,4	288,9	12,8	33,4	33,2	14,0	399,3
II	1 333,8	345,2	329,7	15,6	471,0	153,7	308,3	9,0	57,6	365,1	61,0	289,7	14,5	42,1	39,9	12,9	426,4
III	1 333,2	356,3	334,9	21,4	455,2	142,1	305,1	8,0	61,5	387,6	61,4	311,9	14,4	15,9	44,2	12,5	436,4
IV	1 348,4	395,1	369,3	25,8	443,3	134,8	301,8	6,7	64,3	383,0	69,0	299,0	15,0	5,2	44,6	12,9	473,4
08	1 329,5	395,8	369,4	26,4	413,9	101,0	305,1	7,8	64,6	384,1	61,9	307,0	15,1	4,9	53,3	13,0	472,4
II	1 372,5	409,8	382,5	27,4	403,4	98,1	294,6	10,8	62,0	421,2	64,0	341,0	16,2	4,8	58,6	12,7	484,3
III	1 395,8	428,6	398,1	30,6	389,1	85,4	292,5	11,3	62,7	426,6	70,2	340,5	15,9	4,8	70,1	13,8	523,3

Véanse notas al final del capítulo

17. BALANZA DE PAGOS Y POSICIÓN DE INVERSIÓN INTERNACIONAL
B) Posición de inversión internacional

17.23 Inversiones de España en el exterior
Inversiones de cartera, incluido Banco de España
Detalle por sectores institucionales

Saldos a fin de periodo

Millones de euros

	Acciones y participaciones en fondos de inversión					Bonos y obligaciones					Instrumentos del mercado monetario				
	Total	Banco de España	Otras instituciones financieras monetarias	Administraciones públicas	Otros sectores residentes	Total	Banco de España	Otras instituciones financieras monetarias	Administraciones públicas	Otros sectores residentes	Total	Banco de España	Otras instituciones financieras monetarias	Administraciones públicas	Otros sectores residentes
	1=2 a 5	2	3	4	5	6=7 a 10	7	8	9	10	11=12a15	12	13	14	15
00	83 918	-	6 645	-	77 273	101 315	-	30 012	-	71 303	8 449	-	3 771	-	4 678
01	74 596	-	4 299	-	70 296	146 804	-	52 100	-	94 705	11 247	-	6 620	-	4 627
02	R 50 712	-	3 625	-	47 087	200 085	487	66 265	8	133 325	6 496	-	3 198	0	3 298
03	62 677	-	3 189	-	59 488	255 933	9 787	88 712	55	157 379	17 411	6 441	7 176	0	3 793
04 <i>///</i>	71 014	-	4 781	-	66 233	275 933	16 471	91 782	314	167 366	17 229	3 317	8 859	-	5 053
<i>IV</i>	78 053	-	5 507	-	72 546	290 133	18 761	95 227	895	175 251	11 934	2 053	6 421	-	3 460
05 <i>I</i>	79 829	-	6 343	-	73 486	300 893	22 230	94 510	934	183 218	12 238	4 209	4 923	1	3 105
<i>II</i>	83 676	-	6 923	-	76 752	325 085	28 013	103 008	2 016	192 048	14 134	4 098	6 384	-0	3 653
<i>III</i>	93 654	-	7 217	-	86 437	342 645	30 560	111 348	4 935	195 801	17 510	5 511	7 310	-0	4 689
<i>IV</i>	104 157	-	7 729	-	96 428	369 336	31 086	135 717	5 653	196 880	19 136	6 808	7 645	-	4 683
06 <i>I</i>	119 452	-	8 562	-	110 891	374 070	29 000	129 405	10 552	205 113	21 874	9 671	4 120	-	8 083
<i>II</i>	122 047	-	10 267	-	111 780	337 560	26 838	98 597	10 466	201 659	23 567	12 010	3 092	-	8 465
<i>III</i>	126 170	-	11 700	-	114 469	344 491	35 943	87 239	14 860	206 450	18 892	5 958	4 552	-	8 383
<i>IV</i>	133 193	-	11 594	-	121 599	357 939	45 991	83 707	15 981	212 260	15 063	4 518	2 809	7	7 728
07 <i>I</i>	140 704	-	14 509	-	126 195	352 699	45 853	82 983	18 571	205 291	20 813	7 411	6 008	7	7 388
<i>II</i>	153 730	-	17 683	-	136 047	355 959	47 689	85 245	18 282	204 742	18 893	9 937	1 513	7	7 436
<i>III</i>	142 095	-	18 396	-	123 699	356 882	51 776	82 768	21 295	201 044	17 735	9 757	2 095	7	5 875
<i>IV</i>	134 762	-	15 424	-	119 338	358 220	56 448	82 752	22 007	197 013	14 568	7 848	1 442	-	5 279
08 <i>I</i>	100 981	-	13 953	-	87 028	361 227	56 163	93 970	22 409	188 684	16 203	8 396	1 895	-	5 912
<i>II</i>	98 102	-	13 103	-	84 999	350 647	56 091	89 692	21 949	182 915	16 703	5 945	3 317	-	7 441
<i>III</i>	85 381	-	12 552	-	72 829	352 016	59 566	92 086	25 309	175 055	14 442	3 144	2 766	-	8 533

Véanse notas al final del capítulo

17. BALANZA DE PAGOS Y POSICIÓN DE INVERSIÓN INTERNACIONAL
B) Posición de inversión internacional

17.24 Inversiones de España en el exterior
Otras inversiones, incluido Banco de España
Detalle por sectores institucionales

Saldos a fin de periodo

Millones de euros

	Préstamos				Depósitos				Otros activos financieros	
	Total	Instituciones financieras monetarias	Administraciones Públicas	Otros sectores residentes	Total	Banco de España	Otras instituciones financieras monetarias	Otros sectores residentes	Total	del cual:
	1=2 a 4	2	3	4	5=6 a 8	6	7	8	9	10
00	30 851	21 161	8 780	910	176 560	45 278	73 204	58 077	4 748	2 902
01	35 876	25 809	8 972	1 096	160 428	29 156	72 543	58 729	5 795	3 736
02	35 315	25 011	9 034	1 270	178 791	22 650	87 131	69 010	6 377	3 916
03	35 830	25 858	8 370	1 603	179 832	18 269	87 145	74 418	7 007	4 427
04 <i>///</i>	34 491	27 077	5 467	1 947	208 267	20 665	105 570	82 033	8 043	5 324
<i>IV</i>	38 554	27 451	9 222	1 881	208 164	32 350	92 422	83 392	8 274	5 220
05 <i>I</i>	37 940	30 877	5 752	1 310	220 096	26 994	108 423	84 679	8 883	5 738
<i>II</i>	42 035	34 264	6 333	1 438	228 095	24 021	118 740	85 335	9 232	6 323
<i>III</i>	41 368	33 830	5 976	1 561	226 923	23 090	115 982	87 852	9 935	6 676
<i>IV</i>	46 070	34 787	9 522	1 760	231 716	18 918	123 621	89 176	9 766	6 511
06 <i>I</i>	54 149	45 958	6 606	1 585	249 417	28 504	130 709	90 204	10 581	7 034
<i>II</i>	55 360	46 798	6 907	1 655	267 944	33 755	140 784	93 404	11 497	7 126
<i>III</i>	58 369	50 288	6 347	1 735	272 375	26 398	148 148	97 828	11 480	7 463
<i>IV</i>	63 199	52 777	8 798	1 624	282 603	30 333	154 144	98 127	12 315	7 267
07 <i>I</i>	59 355	50 807	6 721	1 827	321 912	32 964	190 119	98 830	13 251	7 414
<i>II</i>	60 952	52 718	6 569	1 664	331 300	41 633	187 369	102 298	14 908	7 995
<i>III</i>	61 364	53 399	5 787	2 178	327 335	15 463	206 187	105 686	14 831	8 231
<i>IV</i>	68 959	58 030	8 917	2 011	303 770	4 793	194 931	104 046	15 470	8 358
08 <i>I</i>	61 929	54 399	5 573	1 957	311 533	4 509	201 852	105 171	15 542	8 906
<i>II</i>	63 950	55 641	5 933	2 376	345 384	4 352	231 255	109 777	16 627	8 704
<i>III</i>	70 223	61 775	5 824	2 625	344 866	4 352	228 532	111 982	16 329	8 969

17. BALANZA DE PAGOS Y POSICIÓN DE INVERSIÓN INTERNACIONAL
B) Posición de inversión internacional

17.25 Inversiones de España en el exterior
Reservas internacionales y
liquidez en moneda extranjera

Saldos a fin de periodo

Millones de euros

	Activos de reserva y otros activos en moneda extranjera Valores de mercado					Drenajes netos de liquidez en moneda extranjera (a) (operaciones con vencimiento residual de hasta un año) Valores nominales						
	Total	Banco de España			Tesoro Público	Total	Banco de España			Tesoro Público		
		Total	Activos de reserva (b)	Otros activos en moneda extranjera	Activos en moneda extranjera		Total	Pre-determinados	Contingentes	Total	Pre-determinados	Contingentes
1=2+5	2=3+4	3	4	5	6=7+10	7=8+9	8	9	10=11+12	11	12	
04	14 946	14 946	14 505	441	-	-1 182	-415	-415	-	-767	-767	-
05	16 932	16 932	14 601	2 331	-	-6 436	-5 132	-5 132	-	-1 305	-1 196	-108
06	15 912	15 912	14 685	1 228	-	-5 521	-5 492	-5 492	-	-29	-27	-1
07	15 536	15 536	12 946	2 590	-	-5 521	-5 459	-5 459	-	-62	-24	-38
07 Jul	13 008	13 008	12 572	437	-	-4 509	-4 439	-4 439	-	-69	-26	-43
Ago	13 767	13 767	12 734	1 034	-	-4 523	-4 455	-4 455	-	-68	-26	-42
Sep	13 338	13 338	12 493	845	-	-3 870	-3 805	-3 805	-	-65	-25	-40
Oct	13 479	13 479	12 791	688	-	-3 771	-3 707	-3 707	-	-64	-25	-39
Nov	13 331	13 331	12 559	772	-	-3 672	-3 609	-3 609	-	-63	-25	-38
Dic	15 536	15 536	12 946	2 590	-	-5 521	-5 459	-5 459	-	-62	-24	-38
08 Ene	15 390	15 390	13 450	1 940	-	-5 085	-5 024	-5 024	-	-61	-23	-38
Feb	14 382	14 382	13 586	796	-	-4 019	-3 959	-3 959	-	-60	-23	-37
Mar	13 979	13 979	12 976	1 003	-	-3 952	-3 930	-3 930	-	-22	-22	-
Abr	13 671	13 671	12 568	1 102	-	-4 154	-4 146	-4 146	-	-9	-9	-
May	15 505	15 505	12 598	2 907	-	-5 985	-5 976	-5 976	-	-9	-9	-
Jun	15 940	15 940	12 709	3 231	-	-6 129	-6 120	-6 120	-	-9	-9	-
Jul	16 333	16 333	12 887	3 445	-	-6 498	-6 489	-6 489	-	-9	-9	-
Ago	16 694	16 694	12 987	3 707	-	-6 963	-6 954	-6 954	-	-9	-9	-
Sep	18 232	18 232	13 806	4 425	-	-6 945	-6 936	-6 936	-	-9	-9	-
Oct	22 234	22 234	14 037	8 197	-	-8 759	-8 799	-8 799	-	40	40	-
Nov	23 997	23 997	15 150	8 848	-	-8 656	-8 647	-8 647	-	-8	-8	-
Dic	24 743	24 743	14 546	10 197	-	-9 698	-8 320	-8 320	-	-1 378	-1 378	-
09 Ene	20 822	20 822	16 033	4 789	-	-3 327	-3 319	-3 319	-	-8	-8	-

Véanse notas al final del capítulo

17. BALANZA DE PAGOS Y POSICIÓN DE INVERSIÓN INTERNACIONAL
B) Posición de inversión internacional

17.26 Inversiones de España en el exterior
Reservas internacionales

Saldos a fin de periodo

	Activos de reserva									Pro memoria								
	Millones de euros									Millones de DEG								
	Total	Divisas convertibles			Posición de reserva en el FMI	DEG	Oro monetario	Derivados financieros	Oro monetario en millones de onzas troy	Posición de reserva en el FMI				Tenencias de DEG			Otros activos frente al FMI	
		Total	Valores	Depósitos						Total	Tramo de reserva		Nuevos acuerdos para préstamos (NAP)	Total	Asignados	Adquisiciones (+) Utilizaciones (-)		
1=2+5 a 8	2=3+4	3	4	5	6	7	8	9	10=	11=	12	13	14	15=	16	17	18	
04	14 505	7 680	5 479	2 200	1 156	244	5 411	15	16,83	1 014	1 014	3 049	2 035	-	214	299	-85	124
05	14 601	7 306	5 801	1 505	636	281	6 400	-21	14,72	526	526	3 049	2 523	-	232	299	-67	124
06	14 685	7 533	6 542	990	303	254	6 467	127	13,40	265	265	3 049	2 784	-	223	352	-129	103
07	12 946	7 285	6 668	616	218	252	5 145	46	9,05	202	202	3 049	2 847	-	235	352	-117	116
07 Sep	12 493	7 227	6 576	651	245	241	4 711	69	9,05	223	223	3 049	2 826	-	220	352	-132	115
Oct	12 791	7 314	6 602	712	230	240	4 948	60	9,05	210	210	3 049	2 839	-	221	352	-132	115
Nov	12 559	7 221	6 733	488	225	236	4 809	68	9,05	208	208	3 049	2 840	-	219	352	-133	116
Dic	12 946	7 285	6 668	616	218	252	5 145	46	9,05	202	202	3 049	2 847	-	235	352	-117	116
08 Ene	13 450	7 316	6 837	479	218	255	5 630	31	9,05	202	202	3 049	2 847	-	238	352	-114	114
Feb	13 586	7 222	6 763	458	216	253	5 795	101	9,05	202	202	3 049	2 847	-	239	352	-114	114
Mar	12 976	7 021	6 585	436	211	189	5 367	189	9,05	202	202	3 049	2 847	-	182	352	-170	181
Abr	12 568	7 045	6 352	693	204	190	5 070	59	9,05	201	201	3 049	2 848	-	182	352	-170	181
May	12 598	7 029	6 564	465	245	176	5 166	-18	9,05	234	234	3 049	2 814	-	168	352	-184	195
Jun	12 709	6 921	6 394	527	233	175	5 357	23	9,05	225	225	3 049	2 824	-	169	352	-183	195
Jul	12 887	7 169	6 587	582	234	172	5 314	-1	9,05	225	225	3 049	2 824	-	165	352	-187	200
Ago	12 987	7 638	7 126	512	233	155	5 128	-168	9,05	218	218	3 049	2 831	-	145	352	-207	219
Sep	13 806	7 857	7 443	414	238	159	5 678	-126	9,05	218	218	3 049	2 831	-	146	352	-207	220
Oct	14 037	8 546	7 994	552	256	170	5 201	-135	9,05	218	218	3 049	2 831	-	146	352	-206	221
Nov	15 150	8 796	8 284	512	449	168	5 797	-60	9,05	388	388	3 049	2 661	-	145	352	-207	221
Dic	14 546	8 292	7 951	340	467	160	5 627	-	9,05	422	422	3 049	2 627	-	145	352	-207	222
09 Ene	16 033	8 889	8 471	417	492	173	6 479	-	9,05	422	422	3 049	2 627	-	149	352	-203	219

Véanse notas al final del capítulo

17. BALANZA DE PAGOS Y POSICIÓN DE INVERSIÓN INTERNACIONAL

17.27 Inversiones del exterior en España

B) Posición de inversión internacional

Saldos a fin de periodo Millones de euros

	Total	Inversiones directas			Inversiones de cartera				Otras inversiones, incluido Banco de España					Derivados financieros
		Total	Acciones y otras participaciones de capital	Financiación a empresas relacionadas	Total	Acciones y participaciones en fondos de inversión	Bonos y obligaciones	Instrumentos del mercado monetario	Total, excluido Banco de España				Banco de España	
									Total	Préstamos	Depósitos pasivos	Otros		
1=2+5+9+13+14	2=3+4	3	4	5=6+7+8	6	7	8	9=10 a 12	10	11	12	13	14	
00	784 462	168 026	142 844	25 182	310 659	147 521	157 943	5 195	305 778	70 015	235 580	182	-	...
01	879 049	201 128	164 360	36 768	333 076	144 151	185 626	3 299	344 845	88 013	256 223	609	-	...
02	R 975 271	245 166	194 711	50 456	362 459	116 967	240 805	4 687	366 275	92 646	273 244	385	1 371	-
03	1 109 170	268 925	207 096	61 828	422 044	147 878	267 231	6 935	418 109	100 271	317 445	393	92	-
04	1 214 134	282 865	218 183	64 681	491 548	150 702	334 299	6 547	439 721	104 277	334 272	1 171	0	-
IV	1 293 290	299 150	231 649	67 501	562 490	183 211	372 159	7 120	431 635	103 662	326 316	1 657	0	-
05	1 349 648	304 962	234 721	70 241	599 239	184 793	407 192	7 254	445 447	109 373	334 498	1 575	0	-
II	1 423 409	307 709	238 398	69 311	652 204	178 505	467 163	6 536	463 425	111 068	350 001	2 357	71	-
III	1 491 804	311 541	238 869	72 671	696 601	204 334	485 378	6 889	483 621	114 586	366 752	2 282	42	-
IV	1 559 176	325 963	250 641	75 322	728 382	197 347	524 209	6 826	504 705	119 729	383 453	1 524	126	-
06	1 668 550	327 302	252 911	74 391	803 794	214 645	580 612	8 536	536 918	140 485	394 886	1 547	535	-
II	1 685 429	333 342	259 513	73 829	843 498	206 547	626 862	10 089	508 261	137 052	369 918	1 291	328	-
III	1 766 274	343 035	263 163	79 872	906 765	232 494	658 286	15 985	516 157	142 983	371 426	1 748	316	-
IV	1 889 153	351 159	270 468	80 691	964 580	245 683	703 023	15 874	530 565	148 771	380 546	1 248	281	42 569
07	1 983 739	349 749	271 539	78 210	1 043 317	256 533	765 250	21 534	545 865	149 836	394 555	1 474	322	44 487
II	2 078 398	371 470	286 530	84 940	1 088 163	269 506	796 476	22 181	562 486	156 667	403 743	2 076	423	55 856
III	2 117 332	372 784	290 725	82 058	1 098 625	273 560	803 014	22 052	583 577	163 716	418 029	1 832	277	62 069
IV	2 173 924	407 189	317 120	90 069	1 090 827	286 207	783 112	21 508	608 871	166 212	441 691	969	3 550	63 487
08	2 179 345	423 833	337 354	86 479	1 018 752	238 020	754 085	26 647	660 904	167 388	491 816	1 700	1 855	74 001
II	2 238 043	440 440	350 146	90 294	1 016 615	221 084	760 244	35 287	686 646	171 273	512 997	2 376	12 326	82 016
III	2 263 250	445 188	352 697	92 491	1 019 063	204 457	764 971	49 635	692 965	177 955	512 829	2 181	24 276	81 757

Véanse notas al final del capítulo

17. BALANZA DE PAGOS Y POSICIÓN DE INVERSIÓN INTERNACIONAL

17.28 Inversiones del exterior en España

B) Posición de inversión internacional

Inversiones de cartera

Detalle por sectores institucionales

Saldos a fin de periodo Millones de euros

	Acciones y participaciones en fondos de inversión			Bonos y obligaciones				Instrumentos del mercado monetario			
	Total	Instituciones financieras monetarias	Otros sectores residentes	Total	Administraciones Públicas	Instituciones financieras monetarias	Otros sectores residentes	Total	Administraciones Públicas	Instituciones financieras monetarias	Otros sectores residentes
00	147 521	48 395	99 126	157 943	135 820	17 022	5 100	5 195	3 431	153	1 611
01	144 151	45 351	98 800	185 626	151 221	23 356	11 049	3 299	1 598	128	1 573
02	R 116 967	41 247	75 720	240 805	178 245	38 770	23 790	4 687	1 340	346	3 001
03	147 878	52 230	95 648	267 231	157 552	61 652	48 027	6 935	4 312	326	2 297
04	150 702	45 519	105 183	334 299	174 457	92 532	67 310	6 547	2 873	362	3 312
IV	183 211	65 571	117 640	372 159	181 878	104 720	85 561	7 120	2 776	301	4 043
05	184 793	66 127	118 666	407 192	183 038	125 535	98 620	7 254	2 513	467	4 274
II	178 505	64 638	113 867	467 163	194 059	139 670	133 435	6 536	2 110	587	3 839
III	204 334	72 464	131 870	485 378	191 719	150 727	142 932	6 889	3 088	400	3 401
IV	197 347	74 882	122 465	524 209	192 798	164 457	166 955	6 826	2 465	981	3 380
06	214 645	81 961	132 684	580 612	191 300	193 633	195 679	8 536	4 628	1 003	2 905
II	206 547	75 657	130 891	626 862	191 381	208 797	226 684	10 089	3 620	2 186	4 283
III	232 494	85 914	146 580	658 286	188 569	225 647	244 071	15 985	6 070	5 274	4 641
IV	245 683	95 784	149 899	703 023	191 871	236 038	275 114	15 874	4 836	6 252	4 786
07	256 533	89 156	167 377	765 250	195 781	252 211	317 258	21 534	4 901	11 331	5 303
II	269 506	92 366	177 140	796 476	190 503	269 682	336 291	22 181	5 446	11 316	5 418
III	273 560	87 360	186 200	803 014	182 455	273 907	346 652	22 052	4 820	15 079	2 153
IV	286 207	95 309	190 898	783 112	173 414	265 459	344 239	21 508	4 505	16 802	201
08	238 020	79 225	158 795	754 085	167 692	256 256	330 137	26 647	6 451	19 368	827
II	221 084	73 092	147 992	760 244	170 922	258 814	330 509	35 287	5 709	23 181	6 397
III	204 457	68 928	135 529	764 971	182 543	259 407	323 021	49 635	9 828	21 713	18 093

Véanse notas al final del capítulo

17. BALANZA DE PAGOS Y POSICIÓN DE INVERSIÓN INTERNACIONAL
B) Posición de inversión internacional

17.29 Inversiones del exterior en España
Otras inversiones, incluido Banco de España
Detalle por sectores institucionales

Saldos a fin de periodo

Millones de euros

	Préstamos			Depósitos			Otros pasivos	
	Total	Administraciones Públicas	Otros sectores residentes	Instituciones financieras monetarias			Total	Del cual Otros sectores residentes
				Total	Banco de España	Otras instituciones financieras monetarias		
1=2+3	2	3	4=5+6	5	6	7	8	
00	70 015	11 409	58 607	235 580	-	235 580	182	182
01	88 013	12 263	75 750	256 223	-	256 223	609	609
02	92 646	13 544	79 102	274 615	1 371	273 244	385	385
03	100 271	12 963	87 308	317 537	92	317 445	393	393
04 <i>///</i>	104 277	15 101	89 176	334 273	0	334 272	1 171	1 171
<i>IV</i>	103 662	17 568	86 094	326 332	16	326 316	1 657	1 657
05 <i>I</i>	109 373	19 284	90 090	334 499	0	334 498	1 575	1 575
<i>II</i>	111 068	17 770	93 298	350 072	71	350 001	2 357	2 357
<i>III</i>	114 586	18 563	96 023	366 794	42	366 752	2 282	2 282
<i>IV</i>	119 729	18 149	101 579	383 579	126	383 453	1 524	1 524
06 <i>I</i>	140 485	18 149	122 336	395 421	535	394 886	1 547	1 547
<i>II</i>	137 052	18 343	118 709	370 246	328	369 918	1 291	1 291
<i>III</i>	142 983	19 539	123 445	371 743	316	371 426	1 748	1 748
<i>IV</i>	148 771	18 876	129 895	380 826	281	380 546	1 248	1 248
07 <i>I</i>	149 836	18 730	131 106	394 877	322	394 555	1 474	1 474
<i>II</i>	156 667	19 208	137 458	404 167	423	403 743	2 076	2 076
<i>III</i>	163 716	19 890	143 826	418 307	277	418 029	1 832	1 832
<i>IV</i>	166 212	19 935	146 277	445 241	3 550	441 691	969	969
08 <i>I</i>	167 388	20 295	147 093	493 671	1 855	491 816	1 700	1 700
<i>II</i>	171 273	20 659	150 614	525 323	12 326	512 997	2 376	2 376
<i>III</i>	177 955	21 442	156 513	537 106	24 276	512 829	2 181	2 181

17. BALANZA DE PAGOS Y POSICIÓN DE INVERSIÓN INTERNACIONAL
B) Posición de Inversión Internacional

17.30 Inversiones del exterior en España. Otras Inversiones.
Préstamos recibidos por las AAPP y OSR.
Detalle por prestatarios

Saldos a fin de periodo

Millones de euros

	Administraciones Públicas							Otros sectores residentes								
	Total	Estado	Comunidades Autónomas	Corporaciones Locales	Organismos Autónomos del Estado y Seguridad Social	Total	Empresas de seguros y fondos de pensiones	Instituciones inversión colectiva y sociedades de valores	Empresas no financieras					Personas físicas	Préstamos entre empresas relacionadas (a)	
									Total	Grandes Empresas Públicas	Otras eléctricas	Autopistas	Otras empresas			
1=2+7	2=3 a 6	3	4	5	6	7=8a10 +15-16	8	9	10=11a14	11	12	13	14	15	16	
00	70 015	11 409	4 593	5 735	871	210	58 607	69	2 007	90 409	93	10 784	198	79 335	424	34 302
01	88 013	12 263	4 085	6 976	811	392	75 750	66	1 986	119 860	89	10 359	295	109 117	483	46 645
02	92 646	13 544	3 422	8 766	873	484	79 102	77	2 031	138 491	39	12 615	298	125 539	613	62 110
03	100 271	12 963	2 327	9 174	902	561	87 308	73	2 921	167 518	54	13 844	375	153 245	722	83 926
04 <i>///</i>	104 277	15 101	3 019	10 376	1 150	556	89 176	72	2 612	176 622	54	14 160	274	162 134	831	90 962
<i>IV</i>	103 662	17 568	5 304	10 399	1 269	597	86 094	79	2 884	178 830	52	13 715	944	164 118	861	96 560
05 <i>I</i>	109 373	19 284	5 316	11 998	1 373	597	90 090	75	2 708	184 322	52	12 984	746	170 540	826	97 843
<i>II</i>	111 068	17 770	3 598	12 064	1 489	619	93 298	122	2 916	190 433	61	12 313	604	177 454	859	101 033
<i>III</i>	114 586	18 563	4 301	12 057	1 601	604	96 023	108	3 474	195 931	92	12 408	627	182 804	896	104 387
<i>IV</i>	119 729	18 149	3 261	12 369	1 916	604	101 579	101	3 582	205 191	100	12 596	672	191 823	927	108 223
06 <i>I</i>	140 485	18 149	3 134	12 494	2 018	504	122 336	98	3 387	229 459	73	10 521	676	218 189	1 003	111 611
<i>II</i>	137 052	18 343	3 080	12 706	2 159	399	118 709	109	2 600	227 447	73	10 013	721	216 640	1 088	112 536
<i>III</i>	142 983	19 539	3 960	12 891	2 289	399	123 445	105	3 048	233 953	73	10 395	781	222 705	1 124	114 786
<i>IV</i>	148 771	18 876	3 252	12 679	2 520	424	129 895	86	4 179	243 178	73	11 067	779	231 259	1 175	119 058
07 <i>I</i>	149 836	18 730	2 819	12 619	2 868	425	131 106	57	3 806	254 437	73	11 607	1 136	241 621	1 236	128 431
<i>II</i>	156 667	19 208	3 075	12 842	2 869	422	137 458	55	5 311	271 497	73	15 922	779	254 723	1 301	140 708
<i>III</i>	163 716	19 890	3 589	13 106	2 952	242	143 826	55	5 945	269 298	73	13 774	779	254 672	1 519	132 994
<i>IV</i>	166 212	19 935	2 496	14 123	3 044	272	146 277	55	5 915	282 276	73	12 918	842	268 444	1 778	143 750
08 <i>I</i>	167 388	20 295	2 227	14 757	3 038	272	147 093	43	4 240	283 593	71	13 238	842	269 441	2 231	143 016
<i>II</i>	171 273	20 659	1 480	14 928	3 161	1 090	150 614	43	3 832	293 433	71	12 863	1 062	279 437	2 293	148 990
<i>III</i>	177 955	21 442	1 774	15 260	3 318	1 090	156 513	742	3 387	303 362	71	14 730	1 090	287 472	2 317	153 299

Véanse notas al final del capítulo

17. BALANZA DE PAGOS Y POSICIÓN DE INVERSIÓN INTERNACIONAL
B) Posición de Inversión Internacional

17.31 Inversiones del exterior en España. Otras Inversiones.
Préstamos recibidos por las AAPP y OSR.
Detalle por prestamistas

Saldos a fin de periodo

Millones de euros

	Acreedores oficiales					Otros acreedores				Préstamos entre empresas relacionadas (a)	
	Total	Administraciones Públicas	Banco Europeo de Inversiones	Eurofima	Otros	Total	Entidades de crédito	Empresas no financieras	Personas físicas		
	1=2+7-11	2=3 a 6	3	4	5	6	7=8 a 10	8	9	10	11
00	70 015	18 973	1 813	15 032	1 851	278	85 344	47 681	36 852	810	34 302
01	88 013	19 502	1 740	15 915	1 613	234	115 157	63 327	51 721	108	46 645
02	92 646	19 456	1 253	16 496	1 495	212	135 301	72 705	62 482	113	62 110
03	100 271	20 564	423	18 703	1 106	332	163 633	81 795	81 731	107	83 926
04 III	104 277	22 715	1 257	20 229	903	326	172 524	86 707	85 705	112	90 962
IV	103 662	22 338	191	20 422	1 378	348	177 884	90 259	87 511	114	96 560
05 I	109 373	23 801	276	21 802	1 377	347	183 415	93 452	89 797	166	97 843
II	111 068	24 876	259	23 069	1 203	345	187 225	94 386	92 661	178	101 033
III	114 586	25 771	1 095	22 858	1 468	351	193 201	97 858	95 164	179	104 387
IV	119 729	26 131	312	23 809	1 668	341	201 821	105 541	96 131	150	108 223
06 I	140 485	26 515	185	24 330	1 668	332	225 581	123 631	101 747	202	111 611
II	137 052	27 201	155	24 845	1 868	333	222 386	118 443	103 744	200	112 536
III	142 983	28 451	1 179	25 048	1 868	355	229 318	121 752	107 357	210	114 786
IV	148 771	29 296	472	26 622	1 868	333	238 533	127 691	110 620	223	119 058
07 I	149 836	30 132	46	27 912	1 868	305	248 135	129 530	118 385	221	128 431
II	156 667	30 716	451	28 200	1 760	305	266 659	137 014	129 472	173	140 708
III	163 716	31 941	1 333	28 502	1 806	300	264 768	143 273	121 323	172	132 994
IV	166 212	31 994	953	28 954	1 806	282	277 967	146 464	131 319	184	143 750
08 I	167 388	33 409	480	30 843	1 805	281	276 996	143 605	133 188	202	143 016
II	171 273	33 454	84	31 233	1 856	281	286 809	145 749	140 846	215	148 990
III	177 955	33 854	416	31 313	1 856	268	297 400	151 740	145 488	172	153 299

Véanse notas al final del capítulo

NOTAS A LOS CUADROS DEL CAPÍTULO 17. BALANZA DE PAGOS Y POSICIÓN DE INVERSIÓN INTERNACIONAL

Cuadro 17.A

Fuente: Banco de España. Cifras elaboradas según la 5ª edición del Manual de Balanza de Pagos (1993).

- a. Tanto la variación de activos como la variación de pasivos deben entenderse netas de sus correspondientes amortizaciones.
- b. Incluye, principalmente, préstamos, depósitos y operaciones simultáneas y con pacto de recompra.
- c. Un signo negativo (positivo) supone un aumento (disminución) de los activos del Banco de España frente al exterior.

Cuadro 17.6

- a. Patentes, derechos de autor, marcas comerciales, alquileres y otros contratos transferibles.

Cuadro 17.21

a. A partir de septiembre de 2008, los datos de inversión directa se calculan utilizando como fuente de información los datos de las memorias del Registro de Inversiones Exteriores para calcular la rúbrica «Participaciones en el capital» (véase la nota de novedades del Boletín Estadístico de septiembre de 2008). Este cambio metodológico supone una ruptura significativa de la serie histórica de Participaciones en el capital de las Inversiones directas de España en el exterior, por lo que la serie de Inversión directa consistente con la anterior estimación se mantiene «pro-memoria» hasta que se difunda una serie enlazada para años anteriores. Si bien este cambio afecta también a las Participaciones en el capital de las Inversiones directas del exterior en España, su efecto no es significativo.

b. A partir de diciembre de 2002, los datos de inversión de cartera se calculan con un nuevo sistema de información (véase la Circular del Banco de España nº 2/2001 y la nota de novedades de los indicadores económicos). En la rúbrica 'acciones y participaciones en fondos de inversión' de los otros sectores residentes la incorporación de los nuevos datos supone una ruptura muy significativa de la serie histórica, tanto en activos financieros como en pasivos, por lo que se ha realizado una revisión desde 1992. Si bien el cambio metodológico que introduce el nuevo sistema afecta también al resto de las rúbricas, su efecto no justifica una revisión completa de las series.

Cuadro 17.22

Nota: Véanse las notas del cuadro 17.21.

Cuadro 17.23

Nota: Véanse las notas del cuadro 17.21.

Cuadro 17.25

- a. Un signo negativo (positivo) indica una disminución (aumento) de la liquidez.
- b. Este importe coincide con el de la columna 1 del cuadro 17.26.

Cuadro 17.26

Nota: A partir de enero de 1999 no se consideran activos de reserva los denominados en euros ni los denominados en monedas distintas del euro frente a los residentes en países de la zona del euro, (estas rúbricas figuran en los cuadros 7A, 7.5 y 7.11). Hasta diciembre de 1998, los datos en pesetas se han convertido a euros con el tipo irrevocable. Desde enero de 1999, todos los activos de reserva se valoran a precios de mercado.

Desde enero de 2000 los datos de activos de reserva están elaborados de acuerdo con las nuevas normas metodológicas publicadas por el FMI en el documento 'International Reserves and Foreign Currency Liquidity Guidelines for a Data Template', octubre 2001, (<http://dsbb.imf.org/Applications/web/sdds-guide>). Con esta nueva definición, el importe total de activos de reserva a 31 de diciembre de 1999 hubiera sido de 37.835 millones de euros, en lugar de los 37288 millones de euros que se recogen en la serie.

Las principales rúbricas de los activos de reserva se actualizan en la primera semana de cada mes, con referencia a fin del mes anterior y se difunden en el indicador económico 7.8.

Cuadro 17.27

Nota: Véanse las notas del cuadro 17.21.

Cuadro 17.28

Nota: Véanse las notas del cuadro 17.21.

Cuadro 17.30

a. Esta serie -no incluida en la col.7, porque los préstamos de matrices extranjeras, o de empresas extranjeras indirectamente relacionadas figuran como inversión directa en la columna 4 del cuadro 17.27, y los préstamos de filiales extranjeras como menor inversión directa en la columna 4 del cuadro 17.22,- no se ha podido deducir de los componentes de las empresas (col. 8 a 14), lo que ha obligado a introducir este ajuste.

Cuadro 17.31

- a. Estos importes están deducidos de la columna 1, pero no de las restantes columnas. (Véase nota del cuadro 17.30).

18. ESTADÍSTICAS DE ADUANAS

18.1 Importaciones/introducciones
y exportaciones/expediciones

Ministerio de Economía y Hacienda

Millones de euros

	Importaciones / introducciones			Exportaciones / expediciones			Saldo		
	Total	Energéticas	No energéticas	Total	Energéticas	No energéticas	Total	Energéticas	No energéticas
	1=2+3	2	3	4=5+6	5	6	7=4-1	8=5-2	9=6-3
02	175 268	19 065	156 203	133 268	3 327	129 941	-42 000	-15 738	-26 263
03	185 114	19 319	165 795	138 119	3 979	134 140	-46 995	-15 340	-31 655
04	208 411	23 555	184 856	146 925	5 185	141 739	-61 486	-18 369	-43 117
05	232 954	32 922	200 032	155 005	6 381	148 623	-77 950	-26 541	-51 409
06	262 687	41 464	221 223	170 439	7 483	162 956	-92 249	-33 981	-58 267
07	285 038	42 772	242 266	185 023	8 238	176 786	-100 015	-34 535	-65 481
07 Sep P	23 313	3 294	20 019	14 903	702	14 201	-8 410	-2 593	-5 818
07 Oct P	26 017	3 906	22 111	16 707	754	15 953	-9 310	-3 152	-6 158
07 Nov P	25 267	3 736	21 530	16 568	842	15 726	-8 699	-2 894	-5 805
07 Dic P	24 030	4 522	19 509	14 196	767	13 428	-9 835	-3 754	-6 080
08 Ene P	24 080	5 141	18 940	14 928	758	14 170	-9 152	-4 383	-4 769
08 Feb P	24 695	4 078	20 617	16 621	742	15 880	-8 074	-3 336	-4 738
08 Mar P	25 484	5 921	19 564	15 882	925	14 957	-9 602	-4 996	-4 607
08 Abr P	26 012	5 020	20 992	17 964	1 036	16 928	-8 048	-3 984	-4 064
08 May P	24 585	4 540	20 045	16 621	978	15 643	-7 963	-3 562	-4 402
08 Jun P	24 126	5 095	19 032	15 464	1 028	14 436	-8 662	-4 066	-4 596
08 Jul P	25 201	5 724	19 477	17 189	1 194	15 995	-8 012	-4 530	-3 482
08 Ago P	19 719	4 923	14 796	12 122	1 175	10 947	-7 597	-3 748	-3 849
08 Sep P	24 723	4 846	19 877	17 290	1 227	16 064	-7 433	-3 620	-3 813
08 Oct P	23 317	4 430	18 887	16 672	1 006	15 666	-6 645	-3 424	-3 221
08 Nov P	20 237	3 614	16 622	14 289	900	13 389	-5 948	-2 714	-3 233
08 Dic P	20 072	3 647	16 425	13 142	765	12 377	-6 930	-2 882	-4 048

18. ESTADÍSTICAS DE ADUANAS

18.2 Por productos

A) Importaciones/introducciones

Ministerio de Economía y Hacienda

Millones de euros

	Productos energéticos			Productos no energéticos												
	Total	Total	Inter-medios	De consumo	Bienes intermedios			Bienes de consumo					Bienes de capital			
					Total	Agrícolas	Indus-triales	Total	Alimen-ticios	No duraderos	Duraderos		Total	de los que		
											Total	del cual auto-móviles		Maqui-naria	Trans-porte	
1=2+5	2=3+4	3	4	5=6+9+14	6=7+8	7	8	9=10+12	10	11	12	13	14	15	16	
02	175 268	19 065	18 900	165	156 203	87 558	4 134	83 424	49 285	11 448	16 436	21 401	12 978	19 360	12 616	4 150
03	185 114	19 319	19 171	148	165 795	91 549	3 668	87 881	54 017	12 357	17 827	23 833	14 161	20 228	13 186	4 206
04	208 411	23 555	23 412	143	184 856	100 625	3 729	96 896	61 612	13 339	19 663	28 609	17 462	22 620	14 666	5 044
05	232 954	32 922	32 768	154	200 032	105 653	4 367	101 285	67 499	14 122	21 967	31 410	18 520	26 881	16 125	7 593
06	262 687	41 464	41 242	222	221 223	120 921	4 066	116 855	72 292	14 815	24 034	33 443	19 246	28 010	18 082	6 206
07	285 038	42 772	42 444	329	242 266	134 999	5 059	129 940	77 921	16 192	26 383	35 346	21 205	29 346	20 163	5 075
07 Sep P	23 313	3 294	3 267	27	20 019	11 129	495	10 635	6 536	1 408	2 253	2 875	1 648	2 354	1 598	410
07 Oct P	26 017	3 906	3 889	17	22 111	11 910	590	11 320	7 523	1 509	2 372	3 642	1 964	2 678	1 841	454
07 Nov P	25 267	3 736	3 710	27	21 530	11 732	573	11 159	6 780	1 499	2 123	3 158	1 728	3 018	1 835	508
07 Dic P	24 030	4 522	4 499	23	19 509	10 587	410	10 177	6 103	1 346	1 962	2 795	1 602	2 819	1 911	451
08 Ene P	24 080	5 141	5 109	32	18 940	11 100	506	10 593	5 738	1 205	2 270	2 262	1 251	2 102	1 432	384
08 Feb P	24 695	4 078	4 058	20	20 617	12 268	496	11 771	6 101	1 231	2 469	2 401	1 412	2 249	1 475	363
08 Mar P	25 484	5 921	5 904	16	19 564	11 476	573	10 903	5 928	1 259	2 154	2 515	1 508	2 159	1 492	347
08 Abr P	26 012	5 020	4 996	23	20 992	12 512	505	12 007	6 169	1 353	2 047	2 769	1 650	2 310	1 548	444
08 May P	24 585	4 540	4 534	5	20 045	11 915	539	11 376	6 050	1 354	1 845	2 851	1 862	2 080	1 316	492
08 Jun P	24 126	5 095	5 088	7	19 032	11 374	439	10 934	5 693	1 282	1 937	2 474	1 477	1 965	1 320	354
08 Jul P	25 201	5 724	5 671	53	19 477	11 419	507	10 911	6 097	1 395	2 416	2 286	1 349	1 962	1 382	291
08 Ago P	19 719	4 923	4 895	29	14 796	8 477	470	8 006	4 969	1 299	2 335	1 336	596	1 350	980	149
08 Sep P	24 723	4 846	4 831	16	19 877	11 453	499	10 953	6 467	1 502	2 833	2 132	1 025	1 957	1 383	274
08 Oct P	23 317	4 430	4 412	18	18 887	10 593	510	10 083	6 178	1 419	2 443	2 316	1 031	2 115	1 519	294
08 Nov P	20 237	3 614	3 605	10	16 622	9 067	432	8 635	5 708	1 353	2 176	2 179	866	1 847	1 351	204
08 Dic P	20 072	3 647	3 636	11	16 425	8 316	451	7 865	5 933	1 332	2 601	1 999	1 008	2 177	1 628	220

18. ESTADÍSTICAS DE ADUANAS
A) Importaciones/introducciones

18.3 Distribución geográfica

Ministerio de Economía y Hacienda

Millones de euros

	1	Unión Europea (UE 27)							OCDE					13	14	15
		2=3+7	Zona del Euro			Resto de la UE 27		9	Del cual:			12				
			3	Del cual:			7		8	10	11		OPEP			
				Total	Alemania	Francia										
02	175 268	116 262	97 409	28 288	28 786	15 863	18 853	11 434	136 529	7 203	4 258	11 374	5 126	5 771	3 803	
03	185 114	123 045	102 574	30 223	29 768	16 933	20 470	11 867	144 457	6 859	4 835	11 594	5 788	6 729	3 846	
04	208 411	135 216	112 883	33 366	31 840	18 947	22 333	12 794	160 739	7 494	5 750	13 078	6 248	8 531	4 410	
05	232 954	142 821	118 877	34 357	32 851	19 891	23 944	13 236	170 583	7 484	5 923	17 903	8 077	11 709	4 905	
06	262 687	154 753	128 323	37 281	33 520	21 712	26 429	13 285	185 138	8 587	5 918	22 656	10 026	14 370	6 306	
07	285 038	171 037	142 409	43 645	35 001	24 850	28 628	14 146	203 264	9 996	6 082	21 369	9 348	18 493	6 074	
07 Sep P	23 313	13 565	11 301	3 545	2 765	1 992	2 264	1 095	16 233	838	460	1 743	1 036	1 720	486	
07 Oct P	26 017	15 269	12 765	3 940	3 049	2 266	2 504	1 203	18 254	1 046	581	2 001	1 123	1 769	499	
07 Nov P	25 267	15 052	12 505	3 922	3 006	2 185	2 547	1 264	17 785	889	509	1 671	960	1 917	550	
07 Dic P	24 030	14 556	12 200	3 762	3 074	1 973	2 356	1 213	16 941	789	413	2 106	796	1 353	544	
08 Ene P	24 080	12 573	10 402	3 196	2 508	1 779	2 171	1 035	15 580	1 030	521	2 539	903	1 894	489	
08 Feb P	24 695	14 691	12 375	4 014	3 044	2 072	2 316	1 073	17 417	976	488	1 778	742	1 688	426	
08 Mar P	25 484	13 863	11 560	3 458	2 868	2 045	2 303	1 077	16 457	1 013	523	2 364	867	1 336	370	
08 Abr P	26 012	14 974	12 485	3 896	3 020	2 075	2 488	1 158	17 701	962	515	2 120	931	1 624	453	
08 May P	24 585	13 809	11 722	4 021	2 626	1 906	2 087	969	16 585	972	462	2 337	1 022	1 593	400	
08 Jun P	24 126	12 884	10 715	3 418	2 635	1 658	2 168	1 071	15 628	913	473	2 885	979	1 657	517	
08 Jul P	25 201	13 172	10 939	3 279	2 667	2 047	2 234	1 106	15 868	1 073	371	2 514	1 107	1 996	419	
08 Ago P	19 719	9 694	7 872	2 258	1 868	1 232	1 822	905	11 861	756	268	2 687	800	1 731	348	
08 Sep P	24 723	13 616	11 108	3 296	2 724	1 914	2 507	1 158	15 960	859	361	2 363	1 096	2 027	432	
08 Oct P	23 317	12 965	10 692	3 347	2 492	1 718	2 273	1 059	15 503	855	389	2 536	895	1 634	446	
08 Nov P	20 237	11 616	9 526	2 980	2 007	1 637	2 090	1 016	13 818	782	313	1 944	870	1 413	433	
08 Dic P	20 072	11 041	8 834	2 790	1 887	1 342	2 207	1 174	13 692	982	428	1 933	764	1 478	384	

18. ESTADÍSTICAS DE ADUANAS
B) Exportaciones/expediciones

18.4 Por productos

Ministerio de Economía y Hacienda

Millones de euros

	1=2+5	Productos energéticos			Productos no energéticos											
		2=3+4	3	4	5=6+9+14	Bienes intermedios			Bienes de consumo				Bienes de capital			
						6=7+8	7	8	9=10+12	10	11	Duraderos		14	de los que	
												Total	Agrícolas		Indus- triales	Total
02	133 268	3 327	2 912	415	129 941	62 725	794	61 930	55 633	17 226	12 707	25 699	18 702	11 584	5 591	4 844
03	138 119	3 979	3 535	444	134 140	64 422	845	63 576	57 991	18 158	12 406	27 428	20 035	11 727	5 699	5 001
04	146 925	5 185	4 352	834	141 739	69 616	774	68 842	58 929	18 189	12 397	28 342	21 141	13 195	5 841	6 344
05	155 005	6 381	5 328	1 053	148 623	74 505	713	73 792	59 271	18 806	13 744	26 721	19 366	14 848	6 422	7 403
06	170 439	7 483	5 884	1 599	162 956	83 125	795	82 330	62 737	19 936	14 960	27 840	19 416	17 094	7 182	8 822
07	185 023	8 237	6 643	1 594	176 786	92 536	1 122	91 414	66 493	21 109	16 441	28 944	21 740	17 756	8 051	8 518
07 Sep P	14 903	702	617	85	14 201	7 710	113	7 596	5 173	1 427	1 365	2 380	1 781	1 319	646	589
07 Oct P	16 707	754	679	75	15 953	8 489	155	8 334	5 978	1 731	1 464	2 783	1 888	1 485	735	630
07 Nov P	16 568	842	706	136	15 726	8 274	133	8 140	5 818	2 135	1 178	2 505	1 709	1 634	697	829
07 Dic P	14 196	767	632	135	13 428	7 066	104	6 962	4 922	1 998	1 233	1 691	1 138	1 441	733	585
08 Ene P	14 928	758	588	170	14 170	7 491	95	7 396	5 443	1 869	1 434	2 140	1 614	1 236	568	581
08 Feb P	16 621	742	603	139	15 880	8 215	117	8 097	6 362	1 988	1 515	2 859	2 241	1 303	628	595
08 Mar P	15 882	925	760	165	14 957	7 658	122	7 537	5 988	1 932	1 504	2 551	2 038	1 310	609	620
08 Abr P	17 964	1 036	844	192	16 928	9 174	105	9 069	6 274	2 104	1 449	2 721	2 101	1 480	731	641
08 May P	16 621	978	755	224	15 643	8 150	107	8 043	5 894	2 044	1 175	2 675	2 089	1 599	839	671
08 Jun P	15 464	1 028	892	136	14 436	7 920	94	7 826	5 115	1 655	1 100	2 360	1 835	1 401	696	612
08 Jul P	17 189	1 194	1 078	116	15 995	8 395	83	8 312	5 846	1 676	1 508	2 662	2 094	1 754	882	770
08 Ago P	12 122	1 175	1 010	165	10 947	6 347	97	6 251	3 652	1 510	1 171	970	579	948	578	296
08 Sep P	17 290	1 227	1 057	169	16 064	8 142	100	8 041	6 567	1 643	2 451	2 473	1 847	1 355	693	570
08 Oct P	16 672	1 006	906	100	15 666	8 356	111	8 245	5 938	1 871	1 692	2 374	1 692	1 372	769	503
08 Nov P	14 289	900	790	110	13 389	6 535	78	6 457	5 621	2 152	1 391	2 078	1 481	1 233	707	427
08 Dic P	13 142	765	634	131	12 377	5 878	86	5 791	4 960	2 067	1 462	1 431	958	1 539	918	509

18. ESTADÍSTICAS DE ADUANAS
A) Exportaciones/expediciones

18.5 Distribución geográfica

Ministerio de Economía y Hacienda

Millones de euros

	1	Unión Europea (UE 27)							OCDE			13	14	15		
		2=3+7	Zona del Euro			Resto de la UE 27		9	Del cual:						12	
			3	Del cual:			7		8	10	11					OPEP
				4	5	6										
02	133 268	99 476	79 217	15 318	25 351	12 551	20 258	12 863	112 526	5 788	1 035	3 603	4 229	796	1 627	
03	138 119	103 988	83 268	16 492	26 529	13 416	20 720	12 902	116 840	5 689	980	3 408	4 321	1 100	1 247	
04	146 925	109 225	87 584	17 084	28 487	13 276	21 640	13 266	123 749	5 802	1 167	3 824	4 464	1 162	1 306	
05	155 005	112 118	89 543	17 608	29 740	12 954	22 575	13 026	128 991	6 393	1 153	4 221	4 988	1 527	1 494	
06	170 439	121 206	96 456	18 592	31 895	14 529	24 750	13 579	139 782	7 526	1 266	4 273	6 710	1 722	1 742	
07	185 023	130 861	104 565	19 893	34 787	16 475	26 297	14 279	149 519	7 442	1 304	5 325	5 871	2 127	1 727	
07 Sep	P	14 903	10 405	8 351	1 611	2 720	1 265	2 054	1 099	11 837	596	119	399	362	185	129
07 Oct	P	16 707	11 510	9 280	1 809	3 066	1 417	2 231	1 109	13 182	700	105	489	613	240	159
07 Nov	P	16 568	11 457	9 071	1 792	2 903	1 378	2 387	1 253	12 984	576	113	750	519	171	163
07 Dic	P	14 196	9 756	7 676	1 550	2 354	1 095	2 079	1 147	11 276	599	96	437	460	190	158
08 Ene	P	14 928	10 710	8 579	1 650	2 875	1 237	2 131	1 107	12 222	592	115	376	394	183	150
08 Feb	P	16 621	12 104	9 519	1 904	3 090	1 464	2 584	1 408	13 593	600	127	449	469	175	147
08 Mar	P	15 882	11 612	9 233	1 742	3 042	1 470	2 379	1 297	12 878	545	86	473	421	180	119
08 Abr	P	17 964	12 301	9 865	1 873	3 355	1 425	2 436	1 288	14 275	683	137	523	544	229	151
08 May	P	16 621	11 656	9 431	1 906	3 179	1 416	2 225	1 129	13 127	667	97	567	506	187	143
08 Jun	P	15 464	10 820	8 695	1 692	3 001	1 241	2 125	1 031	12 242	603	95	451	456	191	143
08 Jul	P	17 189	11 111	8 927	1 544	3 143	1 278	2 183	1 101	12 973	807	193	705	619	213	185
08 Ago	P	12 122	7 573	5 841	1 166	1 670	761	1 731	899	8 928	560	118	518	421	153	152
08 Sep	P	17 290	12 353	9 819	1 808	3 328	1 468	2 534	1 251	13 737	596	111	522	507	165	154
08 Oct	P	16 672	11 185	9 010	1 725	2 984	1 310	2 176	1 068	12 870	670	148	742	560	181	169
08 Nov	P	14 289	9 677	7 785	1 607	2 448	1 096	1 892	871	11 136	656	113	594	464	122	140
08 Dic	P	13 142	8 482	6 859	1 283	2 097	908	1 623	769	9 968	713	146	663	556	190	143

18. ESTADÍSTICAS DE ADUANAS
C) Índices de valor unitario

18.6 Importaciones/introducciones

Ministerio de Economía y Hacienda

Base 2000 = 100

	1	Bienes de consumo				5	Bienes intermedios				
		2	3	4	Bienes de capital		6	7	No energéticos		
									8	9	10
03	94,7	102,0	102,4	102,0	87,2	93,1	89,2	94,0	94,4	92,1	
04	97,0	102,4	102,2	102,6	85,2	97,3	98,5	97,0	97,3	100,0	
05	101,8	103,5	103,5	103,7	86,1	105,1	124,3	100,3	100,9	100,9	
06	105,2	103,3	102,0	103,8	84,8	111,3	149,3	102,4	102,8	104,5	
07	106,3	104,4	103,2	104,9	82,6	113,2	147,5	105,5	105,5	111,9	
07 May	103,0	100,6	101,6	100,5	79,7	110,1	137,3	104,0	104,0	105,6	
07 Jun	106,6	102,9	98,4	104,3	83,0	114,4	149,0	107,4	106,5	112,2	
07 Jul	107,8	106,1	101,0	107,7	83,2	114,8	152,0	106,7	106,1	123,4	
07 Ago	106,6	110,1	103,6	112,4	84,1	110,5	143,7	101,0	103,2	112,3	
07 Sep	108,2	108,0	100,6	110,4	86,7	113,8	152,7	105,9	104,8	115,3	
07 Oct	108,5	106,6	107,7	106,5	84,2	115,5	153,4	106,9	106,9	114,0	
07 Nov	110,5	107,7	109,4	107,4	88,0	117,7	169,0	107,4	106,3	115,1	
07 Dic	104,1	92,9	105,3	90,1	80,8	115,6	164,8	102,5	103,8	115,1	
08 Ene	108,6	102,6	107,5	101,7	83,7	117,6	171,3	102,7	104,2	121,2	
08 Feb	107,8	100,1	107,2	98,7	87,0	116,8	168,2	106,1	105,2	125,8	
08 Mar	108,5	102,1	106,6	101,2	83,5	117,5	171,1	101,2	103,6	122,0	
08 Abr	108,7	103,9	105,4	103,7	84,0	117,1	176,0	103,3	103,5	116,3	
08 May	109,6	104,5	104,5	104,8	82,5	118,6	190,2	103,7	102,7	121,8	
08 Jun	109,9	102,5	103,6	102,3	82,4	119,9	195,7	102,2	102,0	125,8	
08 Jul	113,2	102,1	104,0	101,7	80,1	126,0	197,4	106,9	108,2	121,9	
08 Ago	114,7	107,4	103,7	108,9	85,9	125,0	189,7	104,4	106,8	137,3	
08 Sep	113,1	103,5	104,0	103,5	83,8	124,9	190,8	109,0	109,3	126,2	
08 Oct	112,3	109,0	109,4	109,1	84,1	121,0	175,7	107,1	107,9	123,7	
08 Nov	111,2	110,2	109,7	110,6	88,5	117,7	163,6	105,9	106,8	120,5	
08 Dic	106,0	104,8	109,0	103,9	84,0	112,2	139,2	103,4	106,5	126,0	

18. ESTADÍSTICAS DE ADUANAS
C) Índices de valor unitario

18.7 Exportaciones/expediciones

Ministerio de Economía y Hacienda

Base 2000 = 100

	Total	Bienes de consumo			Bienes de capital	Bienes intermedios				
		Total	Alimenticio	No alimenticio		Total	Energéticos	No energéticos		
								Total	Industriales	Agrícolas
1	2	3	4	5	6	7	8	9	10	
03	98,1	104,6	107,4	103,7	87,3	95,0	94,5	95,0	95,1	95,1
04	99,0	104,7	107,2	103,9	86,8	97,0	105,6	96,5	96,6	97,7
05	103,7	106,6	111,3	104,9	92,7	103,3	141,9	101,3	101,4	101,2
06	108,5	110,5	112,0	110,2	94,9	109,6	164,9	107,0	107,0	105,4
07	111,3	113,1	115,3	112,7	93,7	113,3	171,5	110,7	110,6	106,3
07 May	111,5	113,3	117,6	112,0	91,4	114,1	153,6	112,5	112,2	105,5
<i>Jun</i>	111,7	113,6	115,3	113,4	94,7	113,6	164,3	111,7	111,2	105,6
<i>Jul</i>	113,0	115,1	113,2	116,2	96,9	114,5	164,5	112,3	112,2	107,9
<i>Ago</i>	111,7	113,2	114,9	113,0	96,6	113,2	204,7	107,1	108,3	102,0
<i>Sep</i>	113,1	114,5	119,6	113,1	92,9	115,9	195,7	112,2	112,2	108,5
<i>Oct</i>	112,7	114,9	118,7	113,8	92,1	115,0	193,0	111,4	111,4	106,7
<i>Nov</i>	111,8	113,6	119,6	111,2	89,2	115,1	191,2	111,3	111,5	108,5
<i>Dic</i>	111,5	115,2	115,3	116,1	102,6	110,5	188,4	106,5	106,7	109,5
08 Ene	112,0	114,4	115,5	114,6	94,6	113,6	176,0	110,5	110,8	111,4
<i>Feb</i>	113,9	115,9	117,0	115,9	93,0	116,5	199,9	113,1	112,9	108,8
<i>Mar</i>	112,5	115,5	122,4	113,1	95,8	113,5	195,9	108,9	109,6	106,1
<i>Abr</i>	110,9	111,0	120,2	107,5	92,0	114,3	201,1	109,9	110,3	104,3
<i>May</i>	112,1	111,8	126,4	106,1	94,5	115,6	220,9	110,7	110,8	108,1
<i>Jun</i>	112,7	110,9	122,3	106,8	98,3	116,4	233,5	110,2	110,7	109,3
<i>Jul</i>	115,8	114,9	119,2	113,8	99,1	119,3	241,1	112,0	113,0	110,4
<i>Ago</i>	114,7	115,4	122,3	112,2	98,9	117,1	242,5	108,2	109,8	107,3
<i>Sep</i>	114,4	113,4	121,6	111,2	96,5	118,6	242,1	111,2	112,2	105,3
<i>Oct</i>	112,8	116,1	123,3	113,6	77,0	118,0	234,8	111,9	112,4	105,7
<i>Nov</i>	115,4	115,5	121,2	113,2	97,4	118,9	230,1	112,4	113,3	110,0
<i>Dic</i>	112,9	111,7	118,3	108,5	110,0	113,7	210,2	108,3	109,1	103,4

19 TIPOS DE INTERÉS
INTEREST RATES

19. TIPOS DE INTERÉS
A) Tipos de interés legales

19.1 Tipos de interés legales, EURIBOR, MIBOR y otros tipos oficiales de referencia del mercado hipotecario (a)

Porcentajes

		Tipos legales					Mercado hipotec: Tipos de refer. ofic. (Resoluc. B.E.21/1/1994 y CBE 7/99)							Deuda pública índice nominal para pagos semestrales (col.11) (R.DGTFP. 5/12/89)		
		Interés legal	Interés básico del Banco de España	Interés Ley enjuiciamiento civil	Interés de demora a efectos tributarios	Interés de demora en operaciones comerciales Ley 3/04	Interbancarios		Tipo activo de referencia de cajas de ahorros (Indicador CECA).	Tipo medio préstamos hipotecarios a más de tres años. Adquisición de vivienda libre. (Resolución DGTFP de 4/2/1991)			Deuda públ. Rendimiento interno merc. secundar. entre 2 y 6 años (R.DGTFP. 5/12/89)		Fecha publicación BOE	
							MIBOR a un año	EURIBOR a un año		Bancos	Cajas de ahorro	Conjunto de entidades			Tipos cols. 6,7 y 12	Resto tipos oficiales
03	M	4,25	-	6,25	5,50	9,47	2,341	2,336	5,042	3,627	3,791	3,713	3,013	2,991
04	M	3,75	-	5,75	4,75	9,02	2,276	2,274	4,708	3,265	3,435	3,356	3,102	3,078
05	M	4,00	-	6,00	5,00	9,07	2,335	2,334	4,479	3,181	3,373	3,283	2,681	2,663
06	M	4,00	-	6,00	5,00	9,54	3,432	3,436	5,021	4,117	4,222	4,173	3,349	3,322
07	M	5,00	-	7,00	6,25	10,83	4,445	4,450	5,771	5,203	5,276	5,242	4,081	4,040
08	M	5,50	-	7,50	7,00	11,14	4,807	4,813	6,521	5,780	5,921	5,857	4,059	4,018
08	Feb	5,50	-	7,50	7,00	11,20	4,342	4,349	6,250	5,518	5,639	5,582	3,943	24-03-08	24-03-08	3,905
	Mar	5,50	-	7,50	7,00	11,20	4,581	4,590	6,125	5,313	5,487	5,404	3,860	19-04-08	19-04-08	3,823
	Abr	5,50	-	7,50	7,00	11,20	4,805	4,820	6,125	5,380	5,451	5,418	3,823	23-05-08	23-05-08	3,787
	May	5,50	-	7,50	7,00	11,20	4,976	4,994	6,250	5,533	5,634	5,587	3,859	21-06-08	21-06-08	3,822
	Jun	5,50	-	7,50	7,00	11,20	5,338	5,361	6,375	5,777	5,808	5,794	3,975	22-07-08	22-07-08	3,937
	Jul	5,50	-	7,50	7,00	11,07	5,361	5,393	6,500	5,960	6,044	6,006	4,130	23-08-08	23-08-08	4,088
	Ago	5,50	-	7,50	7,00	11,07	5,292	5,323	6,875	6,150	6,275	6,218	4,249	19-09-08	19-09-08	4,205
	Sep	5,50	-	7,50	7,00	11,07	5,334	5,384	6,875	6,176	6,338	6,265	4,341	25-10-08	25-10-08	4,295
	Oct	5,50	-	7,50	7,00	11,07	5,277	5,248	7,000	6,159	6,331	6,253	4,315	21-11-08	21-11-08	4,269
	Nov	5,50	-	7,50	7,00	11,07	4,424	4,350	7,000	6,166	6,341	6,258	4,190	18-12-08	18-12-08	4,147
	Dic	5,50	-	7,50	7,00	11,07	3,455	3,452	6,625	5,635	6,084	5,891	3,960	3-01-09	20-01-09	3,922
09	Ene	5,50	-	7,50	7,00	9,50	2,625	2,622	6,125	4,684	5,203	4,983	3,682	3-02-09	19-02-09	3,649
	Feb	5,50	-	7,50	7,00	9,50	2,134	2,135	3,464	3-03-09

(a) Los datos de los tipos de referencia oficiales del mercado hipotecario (columnas 6 a 12) tienen carácter oficial al publicarse en el BOE. Hasta ese momento son provisionales y su difusión en este cuadro se realiza a efectos informativos exclusivamente.

19. TIPOS DE INTERÉS
A) Tipos de interés legales

19.2 Tipos de interés de referencia del mercado hipotecario (no oficiales) y otros tipos de interés

Porcentajes

	Tipos referencia mercado hipotecario Resolución DGTFP 20/6/1986			Preferenciales		Otros tipos de referencia			Régimen fiscal activos financ. Rend.mixto art 3 Ley 14/1985			
	Crédito tipo medio trimestral	Emisión		Bancos	Cajas de ahorros	Crédito al consumo		Tipo pasivo de cajas de ahorros (Indicador CECA)	Plazo igual o inferior a 4 años	Plazo desde 4 a 7 años	Plazo desde 7 a 10 años	
		Cédulas hipotecarias	Deuda Púb. interior 3 a 6 años			Bancos	Cajas de ahorros					
												4
02	3,250	4,333	3,971	5,29	4,99	9,22	8,57	2,375	2,879	3,195	3,669	
03	2,250	4,018	3,033	5,07	4,82	9,25	8,29	1,750	2,234	2,832	3,508	
04	2,250	3,926	3,007	4,98	4,49	8,68	8,04	1,750	2,225	2,824	3,303	
05	2,500	2,150	2,580	5,03	4,42	8,75	7,91	1,875	1,735	2,114	2,532	
06	3,750	4,168	3,660	5,21	4,53	8,90	8,02	2,875	2,940	2,936	3,190	
07	4,500	4,867	4,120	5,46	5,09	9,01	8,48	3,875	-	3,352	-	
07	Dic	4,500	4,867	4,120	5,46	5,09	9,01	8,48	3,875	-	3,352	-
08	Ene	...	4,901	4,021	5,50	5,20	9,03	8,54	3,875	3,225	-	3,406
	Feb	...	4,674	4,021	5,53	5,34	9,06	8,65	3,875	3,225	-	3,406
	Mar	4,500	4,625	3,979	5,54	5,33	9,34	8,65	3,875	3,225	-	3,406
	Abr	...	4,724	3,965	5,55	5,33	9,34	8,65	4,000	3,165	3,193	3,818
	May	...	4,733	3,981	5,55	5,33	9,35	8,66	4,125	3,165	3,193	3,818
	Jun	4,750	4,725	3,975	5,58	5,36	9,40	8,73	4,375	3,165	3,193	3,818
	Jul	...	4,745	4,314	5,60	5,37	9,45	8,76	4,500	3,183	3,254	3,862
	Ago	...	4,793	4,314	5,60	5,38	9,46	8,76	4,500	3,183	3,254	3,862
	Sep	5,250	4,847	4,317	5,63	5,39	9,48	8,77	4,500	3,183	3,254	3,862
	Oct	...	5,405	4,407	5,62	5,40	9,50	8,81	4,625	3,464	3,884	3,665
	Nov	...	5,392	4,347	5,61	5,39	9,50	8,81	4,375	3,464	3,884	3,665
	Dic	5,000	5,983	3,857	5,53	5,31	9,54	8,80	4,000	3,464	3,884	3,665
09	Ene	...	6,284	3,494	5,46	5,26	9,46	8,90	3,500	2,340	2,647	3,162
	Feb	5,43	5,20	9,43	8,88	...	-	-	-

19. TIPOS DE INTERES
B) Tipos de interés aplicados por las IFM
a residentes en la UEM

19.3 Tipos de interés (TAE y TEDR) de nuevas operaciones
Préstamos y créditos a hogares e ISFLSH
Entidades de crédito (a)

Porcentajes

Descu- bier- tos	T E D R														T A E		
	Crédito a la vivienda					Crédito al consumo				Crédito para otros fines					Vivien- da	Consumo	Otros fines
	Tipo medio ponde- rado	Hasta 1 año	Más de 1 y hasta 5 años	Más de 5 y hasta 10 años	Más de 10 años	Tipo medio ponde- rado	Hasta 1 año	Más de 1 y hasta 5 años	Más de 5 años	Tipo medio ponde- rado	Hasta 1 año	Más de 1 y hasta 5 años	Más de 5 años				
1	2	3	4	5	6	7	8	9	10	11	12	13	14	15	16	17	
04	12,08	3,23	3,19	3,47	6,71	3,36	7,80	8,40	7,27	6,97	4,20	4,10	4,92	5,36	3,39	8,42	4,69
05	12,92	3,32	3,29	3,59	6,56	3,39	7,77	8,13	7,57	6,98	4,18	4,10	4,46	5,52	3,46	8,34	4,60
06	12,18	4,56	4,53	4,78	6,79	4,74	8,84	9,48	8,40	8,04	5,09	5,01	5,64	6,13	4,74	9,41	5,58
07	13,56	5,38	5,35	5,65	7,29	5,33	9,53	10,24	8,86	8,85	6,36	6,33	6,38	7,01	5,53	10,07	6,84
08	13,43	5,65	5,63	5,71	8,05	5,64	10,48	10,94	9,51	9,89	6,51	6,48	6,43	7,53	5,83	10,99	7,03
07 Nov	13,34	5,42	5,38	5,80	7,31	5,44	9,56	10,21	8,73	8,98	6,40	6,34	6,43	7,40	5,59	10,15	6,95
07 Dic	13,56	5,38	5,35	5,65	7,29	5,33	9,53	10,24	8,86	8,85	6,36	6,33	6,38	7,01	5,53	10,07	6,84
08 Ene	13,72	5,42	5,39	5,70	7,39	5,26	9,96	10,83	9,34	9,08	6,43	6,35	6,70	7,53	5,56	10,55	6,99
08 Feb	13,57	5,42	5,39	5,74	7,47	5,33	9,77	10,40	9,25	8,97	6,20	6,13	6,45	7,19	5,59	10,48	6,75
08 Mar	13,81	5,29	5,25	5,56	7,67	5,38	9,83	10,59	9,07	8,99	6,28	6,22	6,48	7,18	5,43	10,48	6,86
08 Abr	14,09	5,27	5,23	5,58	7,55	5,34	9,82	10,63	9,02	9,02	6,32	6,26	6,53	7,23	5,38	10,48	6,86
08 May	14,06	5,43	5,39	5,75	7,69	5,56	9,98	10,68	9,08	9,15	6,67	6,65	6,68	6,85	5,54	10,54	7,25
08 Jun	12,87	5,58	5,55	5,90	7,85	5,60	10,09	10,73	9,25	9,40	6,65	6,61	6,68	7,31	5,71	10,75	7,16
08 Jul	13,45	5,81	5,77	6,08	7,90	5,68	10,00	10,80	9,50	9,16	6,77	6,69	6,97	7,81	5,94	10,66	7,26
08 Ago	13,40	6,03	6,00	6,18	8,19	5,79	11,15	12,13	9,89	9,82	7,15	7,13	7,29	7,23	6,18	11,72	7,77
08 Sep	13,52	6,05	6,01	6,28	8,18	5,84	10,96	11,87	9,74	9,98	7,14	7,10	7,09	7,60	6,21	11,51	7,79
08 Oct	13,77	6,07	6,04	6,26	7,89	5,78	10,68	11,18	9,84	10,02	7,23	7,22	7,18	7,47	6,21	11,22	7,80
08 Nov	13,60	6,02	5,99	6,21	7,84	5,76	10,83	11,41	9,67	10,04	7,10	7,04	7,10	8,39	6,18	11,35	7,70
08 Dic	13,43	5,65	5,63	5,71	8,05	5,64	10,48	10,94	9,51	9,89	6,51	6,48	6,43	7,53	5,83	10,99	7,03
09 Ene	P 13,00	4,84	4,80	5,03	7,67	5,24	11,08	11,93	9,29	9,81	5,93	5,89	5,76	7,64	4,97	11,55	6,45

NOTA. Los plazos van referidos al período inicial de fijación del tipo. Por ejemplo, un préstamo a 15 años a tipo variable revisable anualmente, se clasifica en el plazo 'hasta un año'.

(a) TAE:Tasa anual equivalente. TEDR:Tipo efectivo definición restringida, que equivale a TAE sin incluir comisiones.

19. TIPOS DE INTERES
B) Tipos de interés aplicados por las IFM
a residentes en la UEM

19.6 Tipos de interés (TAE y TEDR) de nuevas operaciones
Préstamos y créditos a las sociedades no financieras
Entidades de crédito (a)

Porcentajes

Descu- bier- tos	T E D R									T A E	
	Otros créditos hasta 1 millón de euros				Otros créditos de más 1 millón de euros					Créditos hasta 1 millón de euros	Créditos de más de 1 millón de euros
	Tipo medio ponde- rado	Hasta 1 año	Más de 1 y hasta 5 años	Más de 5 años	Tipo medio ponde- rado	Hasta 1 año	Más de 1 y hasta 5 años	Más de 5 años			
1	2	3	4	5	6	7	8	9	10	11	
04	19,51	3,76	3,74	4,55	4,12	2,91	2,87	2,98	3,59	4,12	3,02
05	16,29	3,71	3,69	4,60	3,99	3,15	3,12	3,01	3,57	4,04	3,31
06	12,69	4,85	4,83	5,45	5,24	4,44	4,43	4,48	4,50	5,20	4,69
07	18,26	5,97	5,96	6,20	6,16	5,37	5,33	5,69	5,86	6,32	5,48
08	20,66	5,52	5,51	6,01	5,95	4,30	4,30	4,15	4,44	5,91	4,43
07 Nov	18,87	5,86	5,85	6,21	6,08	5,19	5,17	5,16	5,76	6,22	5,33
07 Dic	18,26	5,97	5,96	6,20	6,16	5,37	5,33	5,69	5,86	6,32	5,48
08 Ene	18,47	5,85	5,84	6,33	6,22	5,11	5,08	5,23	5,78	6,24	5,28
08 Feb	18,77	5,75	5,74	6,11	6,04	5,12	5,11	5,12	5,41	6,13	5,23
08 Mar	18,99	5,80	5,80	6,03	5,94	5,17	5,15	5,25	5,48	6,17	5,27
08 Abr	20,47	5,98	5,98	6,06	6,03	5,31	5,27	5,56	6,05	6,35	5,43
08 May	20,18	6,08	6,07	6,27	6,26	5,39	5,32	6,29	5,75	6,45	5,48
08 Jun	19,95	6,13	6,12	6,44	6,47	5,40	5,38	5,58	5,67	6,50	5,49
08 Jul	20,42	6,27	6,26	6,60	6,48	5,60	5,59	5,74	5,83	6,64	5,72
08 Ago	20,66	6,31	6,30	6,75	6,37	5,62	5,62	5,49	5,84	6,67	5,79
08 Sep	20,80	6,33	6,32	6,83	6,63	5,58	5,56	5,84	5,59	6,70	5,70
08 Oct	20,29	6,57	6,56	6,83	6,65	5,54	5,61	5,72	4,14	6,97	5,65
08 Nov	20,19	6,16	6,15	6,51	6,25	4,99	5,02	4,91	4,63	6,56	5,12
08 Dic	20,66	5,52	5,51	6,01	5,95	4,30	4,30	4,15	4,44	5,91	4,43
09 Ene	P 20,17	4,96	4,93	5,67	6,35	3,48	3,46	3,38	4,41	5,40	3,58

NOTA. Los plazos van referidos al período inicial de fijación del tipo. Por ejemplo, un préstamo a 15 años a tipo variable revisable anualmente, se clasifica en el plazo 'hasta un año'.

(a) TAE:Tasa anual equivalente. TEDR:Tipo efectivo definición restringida, que equivale a TAE sin incluir comisiones.

19. TIPOS DE INTERES
B) Tipos de interés aplicados por las IFM
a residentes en la UEM

19.9 Tipos de interés (TEDR) de nuevas operaciones
Depósitos de hogares y sociedades no financieras
Entidades de crédito. (a)

Porcentajes

	Hogares e ISFLSH								Sociedades no financieras						Hogares e ISFLSH y sociedades no financieras. Cesiones temporales
	A la vista (b)	Disponibles con preaviso (b) (c)		A plazo			Cesiones temporales	A la vista (b)	A plazo			Cesiones temporales			
		Hasta 3 meses	Más de 3 meses	Tipo medio ponderado	Hasta 1 año	Más de 1 y hasta 2 años			Más de 2 años	Tipo medio ponderado	Hasta 1 año		Más de 1 y hasta 2 años	Más de 2 años	
1	2	3	4	5	6	7	8	9	10	11	12	13	14	15	
04	0,62	0,26	-	2,06	2,06	2,10	2,08	2,11	0,68	2,06	2,04	2,18	2,60	2,03	2,04
05	0,41	0,24	2,86	2,27	2,30	2,01	2,02	2,25	0,82	2,22	2,22	2,25	2,26	2,22	2,23
06	0,52	-	4,04	3,20	3,22	3,01	2,97	3,28	1,27	3,37	3,37	3,25	3,35	3,48	3,46
07	0,70	-	5,03	4,41	4,49	3,82	3,26	3,72	1,94	4,42	4,43	3,83	2,78	3,92	3,91
08	0,69	-	5,03	4,18	4,17	4,40	3,48	2,20	1,77	3,47	3,45	4,32	3,41	2,29	2,28
07 Nov	0,71	-	4,64	4,29	4,33	4,28	3,16	3,81	1,87	4,22	4,23	4,22	3,40	4,02	4,00
Dic	0,70	-	5,03	4,41	4,49	3,82	3,26	3,72	1,94	4,42	4,43	3,83	2,78	3,92	3,91
08 Ene	0,72	-	4,71	4,52	4,55	4,47	3,36	3,77	1,96	4,43	4,44	4,26	3,60	3,94	3,93
Feb	0,74	-	4,64	4,51	4,57	4,27	3,10	3,81	1,97	4,27	4,27	4,26	3,90	4,02	4,01
Mar	0,76	-	4,65	4,31	4,37	4,02	3,09	3,84	1,92	4,36	4,37	4,08	2,84	4,04	4,03
Abr	0,77	-	4,81	4,47	4,51	4,29	3,14	3,82	1,97	4,55	4,56	4,52	3,20	4,02	4,00
May	0,78	-	4,84	4,50	4,55	4,40	2,69	3,84	1,97	4,51	4,52	4,57	3,14	4,06	4,04
Jun	0,75	-	4,91	4,64	4,68	4,48	3,19	3,88	2,04	4,59	4,58	4,65	4,79	4,07	4,06
Jul	0,78	-	4,90	4,79	4,85	4,52	2,36	4,04	2,09	4,71	4,72	4,73	3,11	4,24	4,22
Ago	0,79	-	4,93	4,78	4,81	4,75	2,80	4,08	2,20	4,65	4,65	4,96	2,95	4,34	4,32
Sep	0,80	-	4,96	4,84	4,87	4,84	2,78	4,07	2,13	4,71	4,70	4,93	3,82	4,21	4,20
Oct	0,77	-	5,54	5,04	5,07	4,83	3,89	3,34	2,25	4,67	4,66	5,15	4,29	3,42	3,41
Nov	0,73	-	4,91	4,60	4,60	4,72	3,31	2,72	2,00	3,98	3,96	4,64	3,87	2,88	2,86
Dic	0,69	-	5,03	4,18	4,17	4,40	3,48	2,20	1,77	3,47	3,45	4,32	3,41	2,29	2,28
09 Ene	P 0,61	-	3,05	3,47	3,43	4,04	2,99	1,56	1,39	2,75	2,71	3,66	3,66	1,59	1,58

(a) TEDR: Tipo efectivo definición restringida, que equivale a TAE sin incluir comisiones.

(b) Para estas categorías de depósitos las nuevas operaciones equivalen al total del saldo vivo, por lo tanto estos tipos de interés coinciden con los que figuran en el cuadro 19.15.

(c) Incluye sociedades no financieras

19. TIPOS DE INTERÉS
B) Tipos de interés aplicados por las IFM
a residentes en la UEM

19.12 Tipos de interés (TEDR) de los saldos vivos
Préstamos y créditos a hogares y sociedades no financieras
Entidades de crédito (a)

Porcentajes

	Hogares e ISFLSH								Sociedades no financieras			
	Crédito a la vivienda				Crédito al consumo y otros fines				Tipo medio ponderado	Hasta un año	Más de 1 y hasta 5 años	Más de 5 años
	Tipo medio ponderado	Hasta un año	Más de 1 y hasta 5 años	Más de 5 años	Tipo medio ponderado	Hasta un año	Más de 1 y hasta 5 años	Más de 5 años				
1	2	3	4	5	6	7	8	9	10	11	12	
04	3,47	4,44	4,77	3,44	5,58	6,17	6,55	4,93	3,36	3,49	3,40	3,26
05	3,33	4,25	4,46	3,31	5,30	5,65	6,34	4,71	3,37	3,51	3,36	3,28
06	4,18	4,95	5,14	4,17	5,81	6,01	6,74	5,34	4,39	4,72	4,32	4,24
07	5,17	5,70	6,01	5,15	6,62	7,04	7,35	6,18	5,43	5,75	5,40	5,27
08	5,65	5,56	5,99	5,65	7,06	7,50	7,74	6,69	5,55	5,64	5,52	5,53
07 Nov	5,10	5,62	5,90	5,09	6,50	6,66	7,28	6,12	5,35	5,65	5,32	5,21
Dic	5,17	5,70	6,01	5,15	6,62	7,04	7,35	6,18	5,43	5,75	5,40	5,27
08 Ene	5,24	5,72	6,01	5,23	6,68	7,18	7,38	6,24	5,42	5,76	5,40	5,26
Feb	5,26	5,73	6,02	5,25	6,73	7,30	7,42	6,28	5,44	5,76	5,40	5,30
Mar	5,27	5,82	6,05	5,26	6,76	7,28	7,47	6,32	5,45	5,73	5,42	5,32
Abr	5,32	5,83	6,10	5,31	6,81	7,40	7,49	6,35	5,50	5,84	5,46	5,36
May	5,38	5,84	6,14	5,37	6,85	7,40	7,58	6,39	5,58	5,95	5,55	5,40
Jun	5,43	5,98	6,19	5,42	6,89	7,42	7,58	6,43	5,66	6,02	5,66	5,48
Jul	5,51	5,99	6,26	5,50	6,94	7,44	7,67	6,50	5,76	6,12	5,77	5,58
Ago	5,57	6,00	6,32	5,56	6,99	7,51	7,72	6,55	5,81	6,16	5,79	5,64
Sep	5,61	5,79	6,49	5,60	7,06	7,62	7,80	6,62	5,88	6,21	5,90	5,71
Oct	5,67	5,84	6,45	5,66	7,11	7,73	7,83	6,66	5,97	6,27	5,98	5,81
Nov	5,72	5,64	6,20	5,71	7,04	7,18	7,82	6,71	5,87	6,08	5,89	5,76
Dic	5,65	5,56	5,99	5,65	7,06	7,50	7,74	6,69	5,55	5,64	5,52	5,53
09 Ene	P 5,49	5,41	5,68	5,49	6,96	7,40	7,42	6,68	5,15	5,12	5,06	5,21

NOTA. Los plazos van referidos al período original de vencimiento del préstamo. Por ejemplo, un préstamo a 15 años a tipo variable revisable anualmente, se clasifica en el plazo 'a más de 5 años'.

(a) TEDR: Tipo efectivo definición restringida, que equivale a TAE sin incluir comisiones.

19. TIPOS DE INTERÉS
B) Tipos de interés aplicados por las IFM
a residentes en la UEM

19.15 Tipos de interés (TEDR) de los saldos vivos
Depósitos de hogares y sociedades no financieras
Entidades de crédito (a)

Porcentajes

	Hogares e ISFLSH							Sociedades no financieras					Hogares e ISFLSH y sociedades no financieras. Cesiones temporales
	A la vista (b)	Disponibles con preaviso (b)		A plazo			Cesiones temporales	A la vista (b)	A plazo			Cesiones temporales	
		Hasta 3 meses	Más de 3 meses	Tipo medio ponderado	Hasta dos años	Más de dos años			Tipo medio ponderado	Hasta dos años	Más de dos años		
1	2	3	4	5	6	7	8	9	10	11	12	13	
04	0,62	0,26	-	2,03	1,84	2,38	2,06	0,68	2,17	2,08	2,44	2,10	2,09
05	0,41	0,24	2,86	2,06	1,96	2,26	2,18	0,82	2,24	2,17	2,50	2,17	2,17
06	0,52	-	4,04	2,73	2,83	2,49	3,05	1,27	3,07	3,08	3,05	3,35	3,27
07	0,70	-	5,03	3,73	3,98	2,57	3,61	1,94	4,15	4,26	3,44	3,98	3,89
08	0,69	-	5,03	4,39	4,60	2,91	2,68	1,77	4,38	4,45	3,82	2,47	2,52
07 Nov	0,71	-	4,64	3,64	3,89	2,56	3,67	1,87	4,05	4,16	3,39	4,07	3,96
Dic	0,70	-	5,03	3,73	3,98	2,57	3,61	1,94	4,15	4,26	3,44	3,98	3,89
08 Ene	0,72	-	4,71	3,83	4,09	2,60	3,64	1,96	4,19	4,30	3,54	4,10	3,99
Feb	0,74	-	4,64	3,90	4,14	2,63	3,67	1,97	4,20	4,29	3,57	4,11	4,00
Mar	0,76	-	4,65	3,92	4,15	2,66	3,66	1,92	4,25	4,34	3,61	4,08	3,99
Abr	0,77	-	4,81	3,98	4,21	2,69	3,64	1,97	4,35	4,44	3,65	4,11	4,00
May	0,78	-	4,84	4,05	4,27	2,75	3,66	1,97	4,44	4,53	3,76	4,11	4,01
Jun	0,75	-	4,91	4,12	4,33	2,78	3,68	2,04	4,50	4,59	3,85	4,23	4,12
Jul	0,78	-	4,90	4,22	4,44	2,79	3,80	2,09	4,61	4,71	3,92	4,36	4,24
Ago	0,79	-	4,93	4,29	4,51	2,82	3,83	2,20	4,58	4,67	3,91	4,38	4,26
Sep	0,80	-	4,96	4,37	4,59	2,87	3,77	2,13	4,71	4,81	3,97	4,08	4,02
Oct	0,77	-	5,54	4,47	4,68	2,91	3,40	2,25	4,74	4,83	4,01	3,51	3,49
Nov	0,73	-	4,91	4,47	4,67	2,93	3,18	2,00	4,70	4,78	4,05	3,09	3,11
Dic	0,69	-	5,03	4,39	4,60	2,91	2,68	1,77	4,38	4,45	3,82	2,47	2,52
09 Ene	P 0,61	-	3,05	4,19	4,37	2,84	2,20	1,39	4,04	4,10	3,59	1,64	1,77

(a) TEDR: Tipo efectivo definición restringida, que equivale a TAE sin incluir comisiones.

(b) Para estas categorías de depósitos las nuevas operaciones equivalen al total del saldo vivo, por lo tanto estos tipos de interés coinciden con los que figuran en el cuadro 19.9.

20. TIPOS DE CAMBIO E ÍNDICES DE COMPETITIVIDAD
A) Tipos de cambio

20.1 Tipos de cambio del euro (a)

Banco Central Europeo y FMI para el DEG

Unidades monetarias por euro. Media de datos diarios

	Dólar estadounidense (USD)	Yen japonés (JPY)	Franco suizo (CHF)	Libra esterlina (GBP)	Corona sueca (SEK)	Corona danesa (DKK)	Corona noruega (NOK)	Dólar canadiense (CAD)	Dólar australiano (AUD)	Dólar neozelandés (NZD)	Pro memoria DEG (XDR)
	1	2	3	4	5	6	7	8	9	10	11
03	1,1312	130,97	1,5212	0,69199	9,1242	7,4307	8,0033	1,5817	1,7379	1,9438	0,8071
04	1,2439	134,44	1,5438	0,67866	9,1243	7,4399	8,3697	1,6167	1,6905	1,8731	0,8393
05	1,2441	136,85	1,5483	0,68380	9,2822	7,4518	8,0092	1,5087	1,6320	1,7660	0,8419
06	1,2556	146,02	1,5729	0,68173	9,2544	7,4591	8,0472	1,4237	1,6668	1,9373	0,8531
07	1,3705	161,25	1,6427	0,68434	9,2501	7,4506	8,0165	1,4678	1,6348	1,8627	0,8948
08	1,4708	152,45	1,5874	0,79628	9,6152	7,4560	8,2237	1,5594	1,7416	2,0770	0,9292
07 Sep	1,3896	159,82	1,6475	0,68887	9,2835	7,4506	7,8306	1,4273	1,6445	1,9358	0,9002
Oct	1,4227	164,95	1,6706	0,69614	9,1735	7,4534	7,6963	1,3891	1,5837	1,8739	0,9129
Nov	1,4684	162,89	1,6485	0,70896	9,2889	7,4543	7,9519	1,4163	1,6373	1,9231	0,9256
Dic	1,4570	163,55	1,6592	0,72064	9,4319	7,4599	8,0117	1,4620	1,6703	1,8930	0,9247
08 Ene	1,4718	158,68	1,6203	0,74725	9,4314	7,4505	7,9566	1,4862	1,6694	1,9054	0,9292
Feb	1,4748	157,97	1,6080	0,75094	9,3642	7,4540	7,9480	1,4740	1,6156	1,8513	0,9301
Mar	1,5527	156,59	1,5720	0,77494	9,4020	7,4561	7,9717	1,5519	1,6763	1,9344	0,9509
Abr	1,5751	161,56	1,5964	0,79487	9,3699	7,4603	7,9629	1,5965	1,6933	1,9960	0,9624
May	1,5557	162,31	1,6247	0,79209	9,3106	7,4609	7,8648	1,5530	1,6382	2,0011	0,9581
Jun	1,5553	166,26	1,6139	0,79152	9,3739	7,4586	7,9915	1,5803	1,6343	2,0424	0,9606
Jul	1,5770	168,45	1,6193	0,79308	9,4566	7,4599	8,0487	1,5974	1,6386	2,0900	0,9669
Ago	1,4975	163,63	1,6212	0,79279	9,3984	7,4595	7,9723	1,5765	1,6961	2,1097	0,9447
Sep	1,4370	153,20	1,5942	0,79924	9,5637	7,4583	8,1566	1,5201	1,7543	2,1293	0,9237
Oct	1,3322	133,52	1,5194	0,78668	9,8506	7,4545	8,5928	1,5646	1,9345	2,1891	0,8792
Nov	1,2732	123,28	1,5162	0,83063	10,1275	7,4485	8,8094	1,5509	1,9381	2,2554	0,8585
Dic	1,3449	122,51	1,5393	0,90447	10,7538	7,4503	9,4228	1,6600	2,0105	2,4119	0,8843
09 Ene	1,3239	119,73	1,4935	0,91819	10,7264	7,4519	9,2164	1,6233	1,9633	2,4132	0,8768
Feb	1,2785	118,30	1,4904	0,88691	10,9069	7,4514	8,7838	1,5940	1,9723	2,4851	0,8605

Véanse notas al final del capítulo

20. TIPOS DE CAMBIO E ÍNDICES DE COMPETITIVIDAD
A) Tipos de cambio

20.2 Tipos de cambio del euro (a)

Banco Central Europeo

Unidades monetarias por euro. Media de datos diarios

	Libra chipriota (b)(CYP)	Corona checa (CZK)	Forint húngaro (HUF)	Zloty polaco (PLN)	Tolar esloveno (c)(SIT)	Corona estona (EEK)	Corona eslovaca (SKK)	Corona islandesa (ISK)	Lats letón (LVL)
	1	2	3	4	5	6	7	8	9
03	0,5841	31,846	253,62	4,3996	233,85	15,6466	41,489	86,65	0,6407
04	0,5818	31,891	251,66	4,5268	239,09	15,6466	40,022	87,14	0,6652
05	0,5768	29,782	248,05	4,0230	239,57	15,6466	38,599	78,23	0,6962
06	0,5758	28,342	264,26	3,8959	239,60	15,6466	37,234	87,76	0,6962
07	0,5826	27,766	251,35	3,7837	...	15,6466	33,775	87,63	0,7001
08	...	24,946	251,51	3,5121	...	15,6466	31,262	143,83	0,7027
07 Sep	0,5842	27,573	253,33	3,7891	...	15,6466	33,829	88,59	0,7021
Oct	0,5842	27,335	251,02	3,7062	...	15,6466	33,624	86,30	0,7030
Nov	0,5842	26,733	254,50	3,6575	...	15,6466	33,232	89,34	0,7005
Dic	0,5851	26,317	253,18	3,6015	...	15,6466	33,404	90,82	0,6975
08 Ene	...	26,050	256,03	3,6092	...	15,6466	33,546	94,50	0,6982
Feb	...	25,377	262,15	3,5768	...	15,6466	33,085	98,06	0,6967
Mar	...	25,208	259,94	3,5363	...	15,6466	32,499	112,08	0,6970
Abr	...	25,064	253,75	3,4421	...	15,6466	32,374	116,65	0,6974
May	...	25,100	247,69	3,4038	...	15,6466	31,466	117,46	0,6987
Jun	...	24,316	242,42	3,3736	...	15,6466	30,322	123,28	0,7032
Jul	...	23,528	231,82	3,2591	...	15,6466	30,319	123,61	0,7035
Ago	...	24,287	235,88	3,2920	...	15,6466	30,334	122,07	0,7039
Sep	...	24,497	240,68	3,3747	...	15,6466	30,283	131,33	0,7060
Oct	...	24,768	260,15	3,5767	...	15,6466	30,459	274,64	0,7093
Nov	...	25,193	265,32	3,7326	...	15,6466	30,385	242,95	0,7092
Dic	...	26,120	265,02	4,0044	...	15,6466	30,196	290,00	0,7084
09 Ene	...	27,169	279,86	4,2300	...	15,6466	0,7043
Feb	...	28,461	298,30	4,6467	...	15,6466	0,7056

Véanse notas al final del capítulo

20. TIPOS DE CAMBIO E ÍNDICES DE COMPETITIVIDAD
A) Tipos de cambio

20.3 Tipos de cambio del euro (a)

	Banco Central Europeo					Unidades monetarias por euro. Media de datos diarios				
	1 Leu rumano (b) (ROL/RON)	2 Lev búlgaro (BGN)	3 Lira maltesa(c) (MTL)	4 Lira turca (d) (TRL/TRY)	5 Litas lituano (LTL)	6 Dólar de Hong-Kong (HKD)	7 Dólar de Singapur (SGD)	8 Rand sudafricano (ZAR)	9 Won surcoreano (KRW)	
03	37 551	1,9490	0,4261	1 694 851	3,4527	8,8079	1,9703	8,5317	1 346,90	
04	40 510	1,9533	0,4280	1 777 052	3,4529	9,6881	2,1016	8,0092	1 422,62	
05	3,6222	1,9558	0,4299	1,6771	3,4528	9,6768	2,0702	7,9183	1 273,61	
06	3,5243	1,9558	0,4293	1,809	3,4528	9,7545	1,9941	8,5312	1 198,58	
07	3,3375	1,9558	0,4293	1,7865	3,4528	10,6912	2,0636	9,6596	1 272,99	
08	3,6842	1,9558	...	1,9064	3,4528	11,4541	2,0762	12,0590	1 606,09	
07 Sep	3,3481	1,9558	0,4293	1,7536	3,4528	10,8151	2,1009	9,8912	1 291,46	
Oct	3,3537	1,9558	0,4293	1,7089	3,4528	11,0327	2,0849	9,6371	1 301,67	
Nov	3,4739	1,9558	0,4293	1,7498	3,4528	11,4211	2,1242	9,8553	1 348,46	
Dic	3,5351	1,9558	0,4293	1,7195	3,4528	11,3619	2,1108	9,9626	1 356,79	
08 Ene	3,6937	1,9558	...	1,7322	3,4528	11,4863	2,1062	10,3101	1 387,66	
Feb	3,6557	1,9558	...	1,7632	3,4528	11,4996	2,0808	11,2899	1 392,57	
Mar	3,7194	1,9558	...	1,9309	3,4528	12,0832	2,1489	12,3712	1 523,14	
Abr	3,6428	1,9558	...	2,0500	3,4528	12,2728	2,1493	12,2729	1 555,98	
May	3,6583	1,9558	...	1,9408	3,4528	12,1341	2,1259	11,8696	1 613,18	
Jun	3,6556	1,9558	...	1,9206	3,4528	12,1425	2,1278	12,3467	1 604,95	
Jul	3,5764	1,9558	...	1,9128	3,4528	12,3004	2,1438	12,0328	1 604,58	
Ago	3,5271	1,9558	...	1,7669	3,4528	11,6932	2,1024	11,4680	1 566,23	
Sep	3,6248	1,9558	...	1,7843	3,4528	11,1905	2,0549	11,5899	1 630,26	
Oct	3,7479	1,9558	...	1,9612	3,4528	10,3368	1,9666	12,9341	1 759,07	
Nov	3,7838	1,9558	...	2,0342	3,4528	9,8687	1,9183	12,8785	1 783,12	
Dic	3,9227	1,9558	...	2,0894	3,4528	10,4240	1,9888	13,4275	1 850,06	
09 Ene	4,2354	1,9558	...	2,1233	3,4528	10,2687	1,9742	13,1255	1 801,97	
Feb	4,2864	1,9558	...	2,1280	3,4528	9,9128	1,9411	12,8005	1 843,90	

Véanse notas al final del capítulo

20. TIPOS DE CAMBIO E ÍNDICES DE COMPETITIVIDAD
A) Tipos de cambio

20.4 Tipos de cambio del euro (a)

	Banco Central Europeo					Unidades monetarias por euro. Media de datos diarios				
	1 Yuan renminbi chino (CNY)	2 Kuna croata (HRK)	3 Rupia indonesia (IDR)	4 Ringgit de Malasia (MYR)	5 Peso filipino (PHP)	6 Rublo ruso (RUB)	7 Baht de Tailandia (THB)	8 Peso mejicano (MXN)	9 Real brasileño (BRL)	10 Rupia india (INR)
03	9,3626	7,5688	9 685,54	4,2983	61,336	34,6699	46,923	12,214	3,470	52,610
04	10,2967	7,4967	11 127,34	4,7273	69,727	35,8192	50,077	14,039	3,636	56,301
05	10,1955	7,4008	12 072,83	4,7119	68,494	35,1884	50,068	13,564	3,036	54,812
06	10,0096	7,3247	11 512,37	4,6044	64,379	34,1117	47,594	13,694	2,733	56,844
07	10,4178	7,3376	12 528,33	4,7076	63,026	35,0183	44,214	14,974	2,659	56,419
08	10,2236	7,2239	14 165,16	4,8893	65,172	36,4207	48,475	16,291	2,674	63,614
07 Sep	10,4533	7,3134	12 927,4	4,8249	63,911	35,172	44,570	15,329	2,646	55,900
Oct	10,6741	7,3284	12 945,8	4,8005	62,894	35,401	44,898	15,404	2,565	56,059
Nov	10,8957	7,3365	13 608,9	4,9279	63,271	35,917	46,120	15,978	2,592	57,796
Dic	10,7404	7,3178	13 620,4	4,8576	60,556	35,793	44,153	15,810	2,605	57,361
08 Ene	10,6568	7,3155	13 839,2	4,8090	60,079	36,030	44,758	16,064	2,611	57,798
Feb	10,5682	7,2707	13 542,3	4,7548	59,845	36,136	46,085	15,879	2,552	58,508
Mar	10,9833	7,2662	14 241,1	4,9455	64,031	36,826	48,848	16,668	2,644	62,397
Abr	11,0237	7,2654	14 497,2	4,9819	65,790	37,049	49,752	16,561	2,660	62,995
May	10,8462	7,2539	14 437,0	5,0081	66,895	36,904	49,942	16,240	2,582	65,559
Jun	10,7287	7,2469	14 445,4	5,0666	68,903	36,772	51,649	16,062	2,518	66,563
Jul	10,7809	7,2297	14 442,8	5,1258	70,694	36,826	52,821	16,112	2,510	67,511
Ago	10,2609	7,1947	13 700,2	4,9843	67,307	36,250	50,697	15,127	2,410	64,324
Sep	9,8252	7,1223	13 430,2	4,9461	67,113	36,373	49,264	15,281	2,571	65,412
Oct	9,1071	7,1639	13 283,6	4,6895	63,882	35,214	45,872	16,818	2,911	64,587
Nov	8,6950	7,1366	14 984,9	4,5682	62,496	34,796	44,677	16,673	2,897	62,144
Dic	9,2205	7,2245	15 276,6	4,7755	64,505	37,900	47,107	18,076	3,227	65,146
09 Ene	9,0496	7,3603	14 802,1	4,7291	62,354	42,328	46,218	18,376	3,060	64,510
Feb	8,7406	7,4309	15 233,3	4,6466	60,832	45,808	45,156	18,654	2,968	62,885

Véanse notas al final del capítulo

20. TIPOS DE CAMBIO E ÍNDICES DE COMPETITIVIDAD
A) Tipos de cambio

20.5 Tipos de cambio del dólar estadounidense (a)

Banco Central Europeo					Unidades monetarias por dólar estadounidense. Media de datos diarios						
	Euro (EUR)	Yen japonés (JPY)	Franco suizo (CHF)	Libra esterlina (GBP)	Corona sueca (SEK)	Corona danesa (DKK)	Corona noruega (NOK)	Dólar canadiense (CAD)	Dólar australiano (AUD)	Dólar neozelandés (NZD)	Pro memoria DEG (XDR)
	1	2	3	4	5	6	7	8	9	10	11
03	0,885	115,9	1,346	0,612	8,08	6,58	7,08	1,401	1,540	1,721	0,715
04	0,805	108,2	1,242	0,546	7,34	5,99	6,74	1,301	1,360	1,508	0,675
05	0,805	110,1	1,246	0,550	7,48	6,00	6,44	1,212	1,312	1,420	0,677
06	0,797	116,3	1,254	0,544	7,38	5,95	6,42	1,134	1,329	1,544	0,677
07	0,731	117,7	1,200	0,500	6,76	5,44	5,86	1,073	1,194	1,360	0,653
08	0,684	103,4	1,084	0,546	6,59	5,10	5,64	1,066	1,197	1,426	0,633
07 Sep	0,720	115,0	1,186	0,496	6,68	5,36	5,64	1,027	1,184	1,394	0,648
Oct	0,703	115,9	1,174	0,489	6,45	5,24	5,41	0,976	1,113	1,317	0,642
Nov	0,681	110,9	1,123	0,483	6,33	5,08	5,42	0,964	1,115	1,310	0,630
Dic	0,686	112,3	1,139	0,495	6,47	5,12	5,50	1,003	1,146	1,299	0,635
08 Ene	0,679	107,8	1,101	0,508	6,41	5,06	5,41	1,010	1,134	1,295	0,631
Feb	0,678	107,1	1,090	0,509	6,35	5,05	5,39	1,000	1,096	1,255	0,631
Mar	0,644	100,9	1,013	0,499	6,06	4,80	5,13	0,999	1,080	1,246	0,612
Abr	0,635	102,7	1,014	0,505	5,95	4,74	5,06	1,013	1,075	1,268	0,611
May	0,643	104,3	1,044	0,509	5,99	4,80	5,06	0,998	1,053	1,286	0,616
Jun	0,643	106,9	1,038	0,509	6,03	4,80	5,14	1,016	1,051	1,313	0,618
Jul	0,634	106,8	1,027	0,503	6,00	4,73	5,10	1,013	1,039	1,325	0,613
Ago	0,668	109,3	1,083	0,530	6,28	4,98	5,33	1,053	1,133	1,409	0,631
Sep	0,696	106,6	1,110	0,556	6,66	5,19	5,68	1,058	1,221	1,482	0,643
Oct	0,751	100,1	1,141	0,591	7,41	5,60	6,46	1,177	1,455	1,646	0,660
Nov	0,785	96,8	1,191	0,652	7,96	5,85	6,92	1,218	1,522	1,772	0,674
Dic	0,744	91,2	1,147	0,673	8,01	5,55	7,01	1,235	1,497	1,796	0,658
09 Ene	0,755	90,4	1,129	0,694	8,11	5,63	6,96	1,227	1,484	1,825	0,662
Feb	0,782	92,5	1,166	0,694	8,53	5,83	6,87	1,247	1,543	1,944	0,673

Véanse notas al final del capítulo

20. TIPOS DE CAMBIO E ÍNDICES DE COMPETITIVIDAD
B) Índices de competitividad

20.6 Índices de competitividad de España frente a la zona del euro y a la UE 27 (a) (b)

Base 1999 I = 100

	Frente a la zona del euro					Frente a la Unión Europea (UE 27)								
	Con precios de consumo (IAPC)	Con precios de industriales (IPRI)	Con costes laborales unitarios totales (CLUT)(f)	Con costes laborales unitarios de manufacturas (CLUM)(f)	Con valores unitarios de las exportaciones (IVUE)	Total (c)				Componente nominal (d)	Componente precios (e)			
						Con precios de consumo (IAPC)	Con precios industriales (IPRI)	Con costes laborales unitarios totales (CLUT)(f)	Con valores unitarios de las exportaciones (IVUE)		Con precios de consumo (IAPC)	Con precios industriales (IPRI)	Con costes laborales unitarios totales (CLUT)(f)	Con valores unitarios de las exportaciones (IVUE)
1	2	3	4	5	6	7	8	9	10	11	12	13	14	
02	103,5	101,1	102,6	104,0	99,6	102,3	100,4	100,8	98,9	99,1	103,3	101,4	101,8	99,8
03	104,6	101,7	103,7	106,6	101,2	104,8	102,2	103,1	100,7	100,3	104,5	101,9	102,8	100,4
04	105,6	103,0	105,4	109,6	102,1	105,6	103,1	104,6	101,4	100,1	105,5	103,0	104,4	101,3
05	107,0	104,8	107,6	113,5	103,3	107,0	104,8	106,5	102,2	100,1	106,9	104,7	106,5	102,2
06	108,6	106,2	110,1	117,1	103,9	108,5	106,0	108,9	102,6	100,0	108,5	106,1	108,9	102,7
07	109,5	106,3	111,4	118,9	104,7	109,2	106,1	109,9	103,6	99,9	109,3	106,1	110,0	103,7
08	110,6	107,7	112,1	123,6	103,6	111,9	108,5	112,3	102,4	101,5	110,2	106,9	110,6	101,2
07 Nov	110,5	106,5	104,6	110,6	106,5	...	103,4	100,3	110,3	106,2	...	103,2
Dic	110,6	106,9	111,9	120,9	104,5	110,9	107,1	110,8	103,3	100,5	110,4	106,6	110,5	102,9
08 Ene	110,3	107,5	104,3	111,0	108,0	...	103,2	100,9	110,0	107,1	...	102,3
Feb	109,9	107,5	104,1	110,6	108,0	...	102,9	100,9	109,6	107,1	...	102,0
Mar	109,9	107,8	112,7	123,4	103,9	111,0	108,6	112,3	102,8	101,2	109,7	107,3	111,2	101,6
Abr	110,8	107,8	103,5	112,1	108,7	...	102,5	101,4	110,6	107,2	...	101,1
May	110,9	108,0	102,6	112,1	108,7	...	101,4	101,3	110,6	107,2	...	100,0
Jun	111,1	108,5	112,3	125,0	103,1	112,3	109,1	112,4	101,7	101,3	110,8	107,7	110,8	100,4
Jul	110,7	108,5	103,3	111,8	109,1	...	101,9	101,3	110,4	107,7	...	100,6
Ago	110,6	108,1	104,7	111,6	108,8	...	103,4	101,3	110,2	107,4	...	102,1
Sep	110,4	108,0	111,8	122,9	103,5	111,5	108,8	111,8	102,4	101,5	109,9	107,2	110,3	100,9
Oct	110,9	107,5	102,8	112,0	108,3	...	102,0	101,5	110,4	106,7	...	100,6
Nov	110,9	106,7	112,9	108,1	102,2	110,4	105,8
Dic	110,5	106,0	111,8	123,3	...	113,7	108,5	112,8	...	103,3	110,0	105,0	110,3	...
09 Ene	109,9	113,4	103,7	109,4
Feb	103,5

Véanse notas al final del capítulo

20. TIPOS DE CAMBIO E ÍNDICES DE COMPETITIVIDAD
B) Índices de competitividad

20.7 Índices de competitividad de España frente a los países desarrollados, a los industrializados y a los nuevos países industrializados de Asia (a) (b)

Base 1999 I = 100

	Frente a los países desarrollados									Frente a los países industrializados				Frente a nuevos países industrializados de Asia							
	Total (c)				Componente nominal (d)	Componente precios (e)				Total (c)			Componente nominal (d)	Componente precios (e)		Total (c)			Componente nominal (d)	Componente precios (e)	
	Con IPC	Con IPRI	Con CLUM (f)	Con IVUE		Con IPC	Con IPRI	Con CLUM (f)	Con IVUE	Con IPC	Con IPRI	Con		Con IPC	Con IPRI	Con IPC	Con IPRI	Con IPC		Con IPRI	
	1	2	3	4	5	6	7	8	9	10	11	12	13	14	15	16	17	18	19		
02	101,3	99,7	101,8	97,9	97,4	104,0	102,4	104,5	100,5	100,7	99,2	96,5	104,3	102,7	94,5	93,2	87,8	107,6	106,2		
03	105,4	103,0	107,6	101,3	100,1	105,3	102,9	107,5	101,2	106,0	103,4	100,3	105,6	103,1	113,1	108,4	103,2	109,6	105,1		
04	107,3	104,9	111,9	102,6	100,8	106,4	104,1	111,0	101,8	108,5	105,7	101,6	106,8	104,0	123,1	114,8	111,9	110,0	102,6		
05	108,9	106,7	115,6	103,3	100,9	107,9	105,7	114,6	102,4	109,8	107,0	101,5	108,1	105,4	120,3	111,1	109,1	110,2	101,8		
06	110,8	108,4	119,3	104,0	101,2	109,5	107,1	117,9	102,8	111,4	108,5	101,6	109,7	106,8	118,7	109,4	106,8	111,2	102,5		
07	113,0	109,7	122,3	105,9	102,3	110,5	107,2	119,5	103,5	113,9	110,1	103,0	110,6	106,8	124,0	114,1	111,6	111,1	102,2		
08	116,1	112,3	129,6	105,2	104,1	111,5	107,9	124,5	100,9	117,2	112,8	105,2	111,4	107,2	130,1	117,8	119,0	109,3	98,9		
07 Nov	115,1	110,8	...	106,2	103,2	111,5	107,3	...	102,9	116,3	111,4	104,3	111,6	106,9	130,4	119,1	117,2	111,3	101,7		
Dic	115,4	111,4	125,5	106,1	103,4	111,6	107,8	121,7	102,6	116,5	111,9	104,4	111,7	107,3	129,4	117,7	116,0	111,5	101,5		
08 Ene	115,3	112,2	...	105,9	103,7	111,2	108,2	...	102,1	116,4	112,7	104,6	111,2	107,7	128,6	118,4	116,6	110,3	101,6		
Feb	114,9	112,2	...	105,6	103,7	110,9	108,2	...	101,9	115,9	112,7	104,6	110,8	107,7	127,3	117,8	116,1	109,6	101,5		
Mar	115,8	113,0	129,1	105,8	104,3	111,0	108,3	124,2	101,4	117,2	113,9	105,7	110,9	107,8	134,4	123,5	122,0	110,1	101,2		
Abr	117,3	113,5	...	105,8	104,9	111,8	108,2	...	100,9	118,7	114,3	106,2	111,8	107,6	136,2	123,9	123,3	110,5	100,5		
May	117,2	113,3	...	104,5	104,7	111,9	108,2	...	99,8	118,7	114,1	106,1	111,8	107,5	136,5	123,6	123,6	110,5	100,0		
Jun	117,5	113,9	131,9	105,0	104,8	112,0	108,6	125,8	100,2	118,9	114,5	106,2	111,9	107,8	136,1	122,6	123,4	110,2	99,3		
Jul	117,2	113,9	...	105,1	105,1	111,6	108,4	...	100,1	118,7	114,6	106,5	111,4	107,6	135,5	122,8	124,4	108,9	98,7		
Ago	116,4	113,1	...	106,3	104,5	111,4	108,2	...	101,7	117,5	113,4	105,7	111,2	107,3	130,1	117,4	119,6	108,8	98,2		
Sep	115,6	112,3	129,4	104,8	104,0	111,1	107,9	123,8	100,8	116,6	112,5	105,1	111,0	107,1	127,8	115,3	117,7	108,5	98,0		
Oct	114,8	110,6	...	103,3	102,8	111,7	107,6	...	100,5	115,5	110,6	103,6	111,5	106,7	123,4	110,3	113,6	108,6	97,1		
Nov	114,9	109,7	102,7	111,9	106,7	115,4	109,4	103,4	111,6	105,9	120,4	107,0	111,4	108,0	96,1		
Dic	116,2	110,4	128,1	...	104,2	111,6	106,0	124,1	...	116,9	110,4	105,1	111,3	105,1	125,3	110,7	116,7	107,4	94,9		
09 Ene	115,3	104,0	110,8	115,8	...	104,8	110,5	...	121,3	...	114,7	105,8	...		
Feb	103,4	104,1	113,1		

Véanse notas al final del capítulo

20. TIPOS DE CAMBIO E ÍNDICES DE COMPETITIVIDAD
B) Índices de competitividad

20.8 Tipos de cambio efectivos de las principales monedas frente a los países desarrollados (a)

Banco Central Europeo (euro) y Banco de España

Base 1999 I=100

	Tipos de cambio efectivos nominales									Tipos de cambio efectivos reales con precios de consumo								
	Euro	Dólar estado-unidense	Libra esterlina	Yen japonés	Dólar canadiense	Corona danesa	Corona sueca	Corona noruega	Franco suizo	Euro	Dólar estado-unidense	Libra esterlina	Yen japonés	Dólar canadiense	Corona danesa	Corona sueca	Corona noruega	Franco suizo
	1	2	3	4	5	6	7	8	9	10	11	12	13	14	15	16	17	18
02	89,9	110,4	104,1	100,2	98,9	96,6	93,3	110,6	105,2	90,4	114,5	100,7	90,3	99,7	98,4	93,0	111,2	101,9
03	100,5	97,2	99,2	99,7	108,0	99,9	98,0	107,8	105,4	101,6	101,4	95,4	87,8	109,7	102,0	98,2	108,6	101,0
04	104,3	89,4	103,4	101,7	114,0	100,8	99,4	104,1	105,1	105,5	94,4	98,9	87,6	115,2	102,1	99,0	103,9	99,6
05	103,3	87,7	102,5	99,6	122,5	100,7	97,6	109,2	104,9	104,6	94,4	98,0	83,3	122,9	101,9	96,1	108,5	98,6
06	103,7	86,7	103,5	93,6	131,2	100,9	98,3	109,2	103,7	105,1	94,8	99,1	76,5	130,5	101,9	96,3	109,1	96,5
07	107,9	82,2	105,8	88,7	137,6	102,3	100,1	111,5	101,1	109,0	90,9	101,7	70,8	136,3	103,0	97,8	110,0	92,8
08	113,0	78,2	92,2	99,5	136,9	104,8	98,8	111,7	106,6	113,6	87,5	89,0	77,7	134,0	106,0	96,6	110,5	97,2
07 Nov	111,2	76,2	103,6	90,9	150,8	103,3	101,0	113,8	101,9	112,5	84,8	99,2	71,9	148,1	104,2	98,9	112,5	93,5
Dic	111,5	77,8	101,9	90,5	145,2	103,6	99,7	113,3	101,4	112,5	86,3	98,0	71,6	142,7	104,1	97,4	112,3	93,0
08 Ene	112,2	77,0	98,3	94,0	143,8	104,0	99,9	114,4	104,1	113,1	86,2	94,0	74,2	140,6	105,1	97,8	113,1	95,4
Feb	112,0	76,6	97,7	94,4	145,1	103,9	100,6	114,5	104,9	112,7	85,6	93,7	74,0	142,1	105,5	98,4	113,4	95,8
Mar	114,8	74,0	95,7	98,1	143,7	104,7	101,2	115,2	108,3	115,8	82,9	91,4	76,7	140,0	106,1	99,1	113,8	98,5
Abr	116,3	74,3	93,9	96,2	141,6	105,2	102,3	116,1	107,3	116,9	83,5	90,1	74,7	138,3	106,7	100,2	114,2	98,1
May	115,8	74,6	93,9	94,9	144,2	105,0	102,7	117,2	105,1	116,3	83,9	90,1	73,8	141,1	106,1	100,4	115,0	96,3
Jun	115,8	75,4	94,2	92,7	141,9	105,2	102,3	115,7	106,0	116,3	85,3	90,5	72,0	138,6	106,3	99,9	113,0	96,8
Jul	116,2	74,9	94,4	92,2	142,1	105,6	101,7	115,3	106,0	116,3	85,0	90,7	71,6	138,7	106,4	98,8	113,4	96,3
Ago	113,9	78,1	93,3	92,6	137,9	104,9	101,4	115,4	104,9	114,0	88,2	90,2	72,2	134,8	105,8	98,6	113,6	95,1
Sep	112,0	79,3	91,3	96,9	137,9	104,6	98,9	112,1	105,8	112,1	89,4	88,7	75,5	134,9	105,7	96,9	111,6	95,9
Oct	107,9	83,6	90,5	107,8	124,9	103,7	94,5	104,9	109,1	108,4	93,6	88,0	84,4	121,9	104,8	92,5	104,9	99,6
Nov	107,1	86,0	84,6	114,2	121,2	104,1	91,6	102,2	108,6	107,9	94,9	82,8	89,6	119,9	105,5	89,9	102,1	99,2
Dic	112,4	83,9	79,0	119,3	118,4	106,5	88,1	98,0	108,6	113,0	92,0	77,4	93,9	117,4	107,8	86,6	98,0	98,9
09 Ene	111,9	84,1	77,2	121,1	119,5	106,2	88,0	99,9	111,7	112,4
Feb	110,4	86,2	79,3	120,1	118,2	105,4	85,6	104,1	111,0

Véanse notas al final del capítulo

NOTAS A LOS CUADROS DEL CAPÍTULO 20. TIPOS DE CAMBIO E ÍNDICES DE COMPETITIVIDAD

Cuadro 20.1

- a. Los tipos de cambio diarios difundidos por el Banco Central Europeo pueden consultarse en la dirección de Internet: <http://www.bde.es/infoest/d0201.pdf>.

Cuadro 20.2

- a. Los tipos de cambio diarios difundidos por el Banco Central Europeo pueden consultarse en la dirección de Internet: <http://www.bde.es/infoest/d0201.pdf>.
- b. La libra chipriota se integra en el euro en enero de 2008.
- c. El tólar esloveno se integra en el euro en enero de 2007.
- d. La corona eslovaca se integra en el euro en enero de 2009.

Cuadro 20.3

- a. Los tipos de cambio diarios difundidos por el Banco Central Europeo pueden consultarse en la dirección de Internet: <http://www.bde.es/infoest/d0201.pdf>.
- b. Desde 1.7.05 la moneda de Rumanía es el nuevo leu rumano (RON) equivalente a 10.000 lei rumanos (ROL). El dato medio anual correspondiente a 2005 se ha calculado teniendo en cuenta esta relación en el período enero-junio de 2005.
- c. La lira maltesa se integra en el euro en enero de 2008.
- d. Desde 1.1.05 la moneda de la República de Turquía es la nueva lira turca (TRY) equivalente a 1.000.000 liras turcas (TRL)

Cuadro 20.4

- a. Los tipos de cambio diarios difundidos por el Banco Central Europeo pueden consultarse en la dirección de Internet: <http://www.bde.es/infoest/d0201.pdf>.

Cuadro 20.5

- a. A partir del 1 de enero de 1999 equivalencia en dólares estadounidenses, obtenida a través de los tipos de cambio del euro.

Cuadro 20.6

a. Los países integrantes de la Unión Europea (UE 27) son los siguientes: Alemania, Austria, Bélgica, Bulgaria, Chipre, Dinamarca, Eslovaquia, Eslovenia, Estonia, Finlandia, Francia, Grecia, Holanda, Hungría, Irlanda, Italia, Letonia, Lituania, Luxemburgo, Malta, Polonia, Portugal, Reino Unido, República Checa, Rumania y Suecia.

Los países integrantes de la zona euro son los siguientes: Alemania, Austria, Bélgica, Chipre, Eslovaquia, Eslovenia, Finlandia, Francia, Grecia, Italia, Irlanda, Luxemburgo, Malta, Países Bajos y Portugal.

b. Abreviaturas: IAPC (Índice Armonizado de Precios de Consumo), IPRI (Índice de Precios Industriales), CLUT (Costes Laborales Unitarios Totales), CLUM (Costes Laborales Unitarios de Manufacturas) e IVUE (Índice de Valor Unitario de Exportaciones).

c. Resultado de multiplicar el componente nominal y el componente precios. Su caída refleja mejoras en la competitividad.

d. Índices calculados como medias geométricas de los tipos de cambio bilaterales en los que las ponderaciones se basan en el comercio de manufacturas con los socios comerciales del agregado de contrapartida y captan los efectos de terceros mercados.

e. Relación entre el índice de precios de España y el de la agrupación correspondiente calculado como media geométrica de los índices de precios de los países que forman la agrupación de contrapartida ponderados como se indica en la nota anterior.

f. Series trimestrales.

Cuadro 20.7

a. Países desarrollados: Alemania, Austria, Australia, Bélgica, Canadá, Chipre, Dinamarca, Eslovaquia, Eslovenia, Estados Unidos, Finlandia, Francia, Grecia, Holanda, Italia, Irlanda, Japón, Luxemburgo, Malta, Noruega, Nueva Zelanda, Portugal, Reino Unido, Suecia y Suiza.

Países industrializados: Los integrantes de la agrupación países desarrollados, Corea, Hong Kong, Singapur, China, India, Indonesia, Malasia, Filipinas, Taiwán y Tailandia.

Nuevos países industrializados de Asia: Corea, Hong Kong, Singapur, China, India, Indonesia, Malasia, Filipinas, Taiwán y Tailandia.

b. Abreviaturas: IPC (Índice de Precios de Consumo), IPRI (Índice de Precios Industriales), CLUM (Costes Laborales Unitarios de Manufacturas) e IVUE (Índice de Valor Unitario de Exportaciones).

c. Resultado de multiplicar el componente nominal y el componente precios. Su caída refleja mejoras en la competitividad.

d. Índices calculados como medias geométricas de los tipos de cambio bilaterales en los que las ponderaciones se basan en el comercio de manufacturas con los socios comerciales del agregado de contrapartida y captan los efectos de terceros mercados.

e. Relación entre el índice de precios de España y el de la agrupación correspondiente calculado como media geométrica de los índices de precios de los países que forman la agrupación de contrapartida ponderados como se indica en la nota anterior.

f. Series trimestrales.

Cuadro 20.8

a. La agrupación países desarrollados está compuesta por los países que se citan en la nota a. del cuadro 20.6, incluyendo a España y excluyendo el propio país para cada moneda. Para el euro, véase la nota (b) del cuadro 1.16.

21. MERCADO PRIMARIO DE VALORES
A) Economía nacional

21.1 Valores distintos de acciones, excepto derivados financieros
Acciones y participaciones en fondos de inversión. Detalle por sectores y subsectores. Emisiones netas y ofertas públicas de venta

Millones de euros

Total	Valores distintos de acciones, excepto derivados financieros Valores nominales								Acciones cotizadas y no cotizadas				Participaciones en fondos de inversión Suscripciones menos reembolsos	
	Instituciones financieras			Administraciones Públicas				Sociedades no financieras	Ampliaciones netas de capital Aportación de fondos		Ofertas públicas de venta			
	Total	Monetarias	No monetarias	Total	Administración central	CCAA	CCLL		Total	Instituciones financieras		Sociedades no financieras		
1	2	3	4	5	6	7	8	9	10	11	12	13	14	
03	75 802	74 803	42 911	31 893	2 112	328	1 822	-38	-1 114	1 776	311	1 466	417	28 077
04	129 007	120 954	61 363	59 591	8 183	6 650	1 551	-18	-129	17 562	16 273	1 289	2 557	18 250
05	180 194	173 618	78 042	95 576	6 682	3 890	2 797	-5	-106	4 232	1 268	2 965	157	14 270
06	223 889	225 630	97 166	128 463	-2 734	-4 789	1 827	228	993	7 755	3 140	4 615	2 459	-10 861
07	222 374	224 710	78 192	146 518	-4 362	-4 716	223	131	2 026	45 970	15 446	30 524	2 068	-22 008
08	131 928	78 610	-28 361	106 971	51 474	50 208	1 280	-14	1 843	14 804	11 443	3 361	-	-69 535
08 E-E	-12 469	-6 084	-1 676	-4 409	-6 645	-6 784	139	-	260	557	56	501	-	-6 863
09 E-E	-2 790	1 772	2 066	-234	-60	-224	65	-	...
07 Nov	19 758	16 044	-1 847	17 890	3 756	3 361	395	-	-42	681	-	681	15	-4 310
07 Dic	13 818	14 771	948	13 823	-1 116	38	-1 006	-148	163	5 045	981	4 064	176	-4 537
08 Ene	-12 469	-6 084	-1 676	-4 409	-6 645	-6 784	139	-	260	557	56	501	-	-6 863
08 Feb	6 343	2 565	-311	2 876	3 647	3 855	-208	-	130	-127	-17	-110	-	-4 123
08 Mar	3 490	4 589	-7 558	12 147	-471	-634	163	-	-628	600	16	584	-	-3 933
08 Abr	14 628	11 495	3 542	7 953	2 253	2 076	177	-	881	-22	-	-22	-	-5 458
08 May	29 529	25 045	15 346	9 699	4 665	4 455	209	-	-181	99	-	99	-	-5 542
08 Jun	29 920	27 990	4 117	23 873	1 961	1 498	463	-	-31	906	645	261	-	-7 355
08 Jul	15 206	8 672	-1 003	9 675	6 432	6 057	375	-	101	1 559	1 522	37	-	-7 186
08 Ago	8 028	6 085	-3 383	9 468	1 996	2 138	-142	-	-53	710	-40	750	-	-7 138
08 Sep	-8 224	-17 611	-9 920	-7 691	9 250	9 509	-259	-	137	713	50	663	-	-5 892
08 Oct	-18 025	-15 057	-14 188	-869	-2 925	-3 142	217	-	-44	1 836	1 656	180	-	-11 680
08 Nov	37 769	18 602	-5 153	23 754	18 720	18 226	495	-	447	7 538	7 371	167	-	-4 363
08 Dic	25 734	12 319	-8 175	20 494	12 590	12 954	-349	-14	825	435	185	250	-	...
09 Ene	-2 790	1 772	2 066	-234	-60	-224	65	-	...

21. MERCADO PRIMARIO DE VALORES
A) Economía nacional

21.2 Valores distintos de acciones, excepto derivados financieros
Acciones cotizadas y participaciones en fondos de inversión
Detalle por sectores y subsectores. Saldos vivos

Millones de euros

Total	Valores distintos de acciones, excepto derivados financieros Valor nominal								Acciones cotizadas: capitalización			Participaciones en fondos de inversión Patrimonio	
	Instituciones financieras			Administraciones Públicas				Sociedades no financieras	Total	Instituciones financieras	Sociedades no financieras		
	Total	Monetarias	No monetarias	Total	Administración central	CCAA	CCLL						
1	2	3	4	5	6	7	8	9	10	11	12	13	
03	540 347	198 322	119 453	78 869	331 177	303 802	25 111	2 264	10 848	405 797	128 211	277 586	210 627
04	668 414	318 778	180 174	138 604	338 917	310 084	26 599	2 234	10 720	494 768	157 067	337 701	236 088
05	854 715	497 836	259 560	238 277	346 265	314 504	29 527	2 233	10 613	577 893	185 960	391 933	262 201
06	1 076 199	721 711	355 421	366 290	342 882	309 205	31 216	2 461	11 606	724 937	226 134	498 804	270 407
07	1 291 346	939 729	431 124	508 605	337 995	304 103	31 299	2 593	13 622	788 974	218 696	570 279	256 055
08	1 421 619	1016 188	401 220	614 968	389 996	354 739	32 679	2 579	15 435	478 594	124 369	354 225	180 835
07 Ago	1 250 221	894 858	432 138	462 721	342 726	308 682	31 703	2 341	12 636	747 154	210 856	536 298	275 016
07 Sep	1 253 417	891 899	434 889	457 010	348 070	314 043	31 686	2 341	13 448	752 224	210 031	542 193	270 736
07 Oct	1 260 110	911 158	432 955	478 203	335 445	300 766	31 938	2 741	13 507	814 579	223 722	590 857	267 586
07 Nov	1 277 956	925 382	430 289	495 093	339 112	304 072	32 299	2 741	13 462	806 716	223 002	583 714	261 331
07 Dic	1 291 346	939 729	431 124	508 605	337 995	304 103	31 299	2 593	13 622	788 974	218 696	570 279	256 055
08 Ene	1 278 058	932 846	429 155	503 691	331 333	297 309	31 430	2 593	13 879	699 860	182 856	517 005	244 286
08 Feb	1 283 037	934 136	428 397	505 739	334 895	301 103	31 199	2 593	14 007	682 760	181 591	501 169	240 462
08 Mar	1 284 132	936 527	419 495	517 032	334 230	300 351	31 287	2 593	13 374	687 580	190 095	497 485	235 174
08 Abr	1 299 813	949 022	429 520	525 502	336 535	302 455	31 487	2 593	14 256	705 209	199 800	505 410	231 723
08 May	1 329 682	974 389	439 056	535 332	341 219	306 917	31 709	2 593	14 075	693 371	193 363	500 008	226 535
08 Jun	1 358 497	1 001 378	442 688	558 690	343 077	308 341	32 143	2 593	14 043	615 378	166 620	448 758	215 574
08 Jul	1 374 226	1 010 522	441 881	568 641	349 559	314 432	32 535	2 593	14 145	595 592	168 843	426 750	208 593
08 Ago	1 384 914	1 018 912	439 454	579 459	351 913	316 840	32 480	2 593	14 089	590 976	162 378	428 599	205 707
08 Sep	1 378 647	1 003 031	430 094	572 937	361 388	326 525	32 270	2 593	14 228	548 169	156 379	391 790	198 665
08 Oct	1 366 747	993 276	417 831	575 445	359 286	324 042	32 650	2 593	14 185	470 388	130 673	339 715	185 428
08 Nov	1 403 345	1 010 726	412 169	598 557	377 993	342 274	33 126	2 593	14 625	465 005	122 522	342 483	180 835
08 Dic	1 421 619	1 016 188	401 220	614 968	389 996	354 739	32 679	2 579	15 435	478 594	124 369	354 225	...
09 Ene	615 078	392 328	357 254	32 556	2 519	15 218	444 567	112 485	332 082	...

21. MERCADO PRIMARIO DE VALORES
A) Economía nacional

21.3 Valores distintos de acciones, excepto derivados financieros
Detalle por sectores y plazos
Emissiones netas

	Valores nominales									Millones de euros		
	Economía nacional			Instituciones financieras			Administraciones Públicas			Sociedades no financieras		
	Total	A corto plazo	A largo plazo	Total	A corto plazo	A largo plazo	Total	A corto plazo	A largo plazo	Total	A corto plazo	A largo plazo
1	2	3	4	5	6	7	8	9	10	11	12	
03	75 802	10 231	65 570	74 803	8 156	66 648	2 112	2 782	-669	-1 114	-706	-408
04	129 007	10 597	118 410	120 954	11 513	109 441	8 183	-1 423	9 606	-129	507	-636
05	180 194	9 284	170 910	173 618	13 113	160 506	6 682	-3 543	10 225	-106	-286	179
06	223 889	16 152	207 736	225 630	16 972	208 658	-2 734	-2 134	-600	993	1 314	-321
07	222 374	33 898	188 476	224 710	32 618	192 092	-4 362	1 427	-5 788	2 026	-146	2 172
08	131 928	-1 874	133 802	78 610	-22 257	100 868	51 474	20 059	31 414	1 843	323	1 520
08 E-E	-12 469	2 208	-14 676	-6 084	-1 543	-4 541	-6 645	3 506	-10 151	260	245	15
09 E-E	1 772	5 558	-3 786	-224	-231	7
07 Nov	19 758	-556	20 314	16 044	-3 395	19 438	3 756	2 875	880	-42	-37	-5
Dic	13 818	750	13 068	14 771	1 813	12 959	-1 116	-1 228	112	163	165	-2
08 Ene	-12 469	2 208	-14 676	-6 084	-1 543	-4 541	-6 645	3 506	-10 151	260	245	15
Feb	6 343	-420	6 762	2 565	401	2 165	3 647	-951	4 598	130	130	-
Mar	3 490	-5 333	8 823	4 589	-4 412	9 001	-471	-691	220	-628	-230	-397
Abr	14 628	-438	15 066	11 495	782	10 713	2 253	-1 397	3 649	881	177	704
May	29 529	4 659	24 870	25 045	5 269	19 776	4 665	-310	4 975	-181	-300	119
Jun	29 920	5 763	24 156	27 990	6 364	21 625	1 961	-570	2 531	-31	-31	-
Jul	15 206	4 121	11 085	8 672	3 912	4 760	6 432	107	6 324	101	101	-
Ago	8 028	6 580	1 448	6 085	4 637	1 448	1 996	1 996	-	-53	-53	-
Sep	-8 224	-8 740	516	-17 611	-11 177	-6 433	9 250	2 306	6 944	137	132	5
Oct	-18 025	-6 255	-11 770	-15 057	-10 805	-4 253	-2 925	4 387	-7 312	-44	162	-205
Nov	37 769	-291	38 060	18 602	-7 486	26 088	18 720	6 749	11 972	447	447	-
Dic	25 734	-3 728	29 462	12 319	-8 198	20 517	12 590	4 926	7 665	825	-455	1 280
09 Ene	1 772	5 558	-3 786	-224	-231	7

21. MERCADO PRIMARIO DE VALORES
A) Economía nacional

21.4 Valores distintos de acciones, excepto derivados financieros
Detalle por sectores y plazos
Saldos vivos

	Valores nominales									Millones de euros		
	Economía nacional			Instituciones financieras			Administraciones Públicas			Sociedades no financieras		
	Total	A corto plazo	A largo plazo	Total	A corto plazo	A largo plazo	Total	A corto plazo	A largo plazo	Total	A corto plazo	A largo plazo
1	2	3	4	5	6	7	8	9	10	11	12	
03	540 347	69 487	470 861	198 322	26 979	171 343	331 177	39 941	291 236	10 848	2 567	8 282
04	668 414	80 047	588 367	318 778	38 471	280 307	338 917	38 503	300 414	10 720	3 074	7 646
05	854 715	89 414	765 301	497 836	51 635	446 202	346 265	34 991	311 274	10 613	2 788	7 825
06	1 076 199	105 468	970 731	721 711	68 551	653 160	342 882	32 815	310 067	11 606	4 102	7 504
07	1 291 346	138 991	1 152 355	939 729	100 839	838 890	337 995	34 196	303 799	13 622	3 956	9 666
08	1 421 619	137 302	1 284 318	1 016 188	78 703	937 485	389 996	54 319	335 677	15 435	4 279	11 156
07 Ago	1 250 221	129 604	1 120 617	894 858	95 472	799 386	342 726	31 152	311 574	12 636	2 979	9 657
Sep	1 253 417	135 223	1 118 194	891 899	97 723	794 176	348 070	33 734	314 336	13 448	3 766	9 682
Oct	1 260 110	138 946	1 121 164	911 158	102 563	808 595	335 445	32 556	302 889	13 507	3 827	9 680
Nov	1 277 956	138 260	1 139 696	925 382	99 046	826 336	339 112	35 424	303 688	13 462	3 791	9 672
Dic	1 291 346	138 991	1 152 355	939 729	100 839	838 890	337 995	34 196	303 799	13 622	3 956	9 666
08 Ene	1 278 058	141 133	1 136 925	932 846	99 229	833 617	331 333	37 703	293 630	13 879	4 201	9 678
Feb	1 283 037	140 578	1 142 460	934 136	99 500	834 636	334 895	36 746	298 149	14 007	4 331	9 676
Mar	1 284 132	134 971	1 149 161	936 527	94 832	841 695	334 230	36 038	298 193	13 374	4 101	9 273
Abr	1 299 813	134 639	1 165 173	949 022	95 715	853 308	336 535	34 647	301 888	14 256	4 278	9 978
May	1 329 682	139 323	1 190 360	974 389	101 008	873 381	341 219	34 337	306 881	14 075	3 978	10 098
Jun	1 358 497	144 970	1 213 527	1 001 378	107 266	894 112	343 077	33 758	309 319	14 043	3 946	10 097
Jul	1 374 226	149 160	1 225 066	1 010 522	111 242	899 280	349 559	33 870	315 689	14 145	4 048	10 097
Ago	1 384 914	156 021	1 228 894	1 018 912	116 127	902 786	351 913	35 899	316 013	14 089	3 994	10 095
Sep	1 378 647	147 545	1 231 101	1 003 031	105 196	897 836	361 388	38 224	323 164	14 228	4 126	10 102
Oct	1 366 747	142 030	1 224 717	993 276	95 060	898 216	359 286	42 682	316 604	14 185	4 288	9 897
Nov	1 403 345	141 604	1 261 741	1 010 726	87 440	923 286	377 993	49 429	328 564	14 625	4 735	9 891
Dic	1 421 619	137 302	1 284 318	1 016 188	78 703	937 485	389 996	54 319	335 677	15 435	4 279	11 156
09 Ene	392 328	59 924	332 404	15 218	4 049	11 169

21. MERCADO PRIMARIO DE VALORES
A) Economía nacional

21.5 Valores distintos de acciones, excepto derivados financieros
Emisiones a largo plazo. Detalle por sectores
Tipo de cupón. Saldos vivos

Valores nominales, excepto emisiones cupón cero, valoradas por el efectivo captado

Millones de euros

	del cual												
	Total				Instituciones financieras				Administraciones Públicas				
	Total	Cupón fijo	Cupón indiciado	Cupón cero	Total	Cupón fijo	Cupón indiciado	Cupón cero	Total	Cupón fijo	Cupón indiciado	Cupón cero	
1	2	3	4	5	6	7	8	9	10	11	12		
03	470 861	376 975	87 803	6 083	171 343	85 444	80 122	5 777	291 236	285 166	5 974	96	
04	588 367	420 815	157 068	10 484	280 307	121 435	148 620	10 252	300 414	293 398	6 995	21	
05	765 301	493 523	261 605	10 174	446 202	183 962	252 163	10 077	311 274	303 121	8 132	21	
06	970 731	573 487	386 579	10 665	653 160	266 839	375 690	10 631	310 067	300 670	9 397	-	
07	1 152 355	609 368	529 649	13 338	838 890	306 675	518 910	13 305	303 799	295 467	8 331	-	
08	1 284 318	680 691	590 551	13 076	937 485	345 384	580 370	11 732	335 677	327 901	7 776	-	
07 Ago	1 120 617	619 322	487 488	13 807	799 386	310 080	475 532	13 774	311 574	302 007	9 567	-	
Sep	1 118 194	618 709	485 354	14 132	794 176	306 693	473 384	14 099	314 336	304 781	9 555	-	
Oct	1 121 164	604 693	503 019	13 453	808 595	304 318	490 857	13 419	302 889	293 142	9 747	-	
Nov	1 139 696	609 629	516 488	13 578	826 336	307 111	505 680	13 545	303 688	295 291	8 397	-	
Dic	1 152 355	609 368	529 649	13 338	838 890	306 675	518 910	13 305	303 799	295 467	8 331	-	
08 Ene	1 136 925	599 726	523 766	13 433	833 617	307 403	512 814	13 400	293 630	285 097	8 533	-	
Feb	1 142 460	604 262	525 157	13 041	834 636	307 412	514 216	13 008	298 149	289 624	8 525	-	
Mar	1 149 161	602 370	533 692	13 098	841 695	305 851	522 779	13 065	298 193	289 691	8 502	-	
Abr	1 165 173	612 470	539 959	12 745	853 308	311 584	529 013	12 711	301 888	293 365	8 523	-	
May	1 190 360	629 368	548 237	12 755	873 381	323 370	537 289	12 722	306 881	298 351	8 530	-	
Jun	1 213 527	639 911	561 179	12 437	894 112	331 471	550 237	12 404	309 319	300 794	8 525	-	
Jul	1 225 066	649 129	563 538	12 399	899 280	334 327	552 588	12 365	315 689	307 156	8 533	-	
Ago	1 228 894	653 100	563 853	11 940	902 786	337 994	552 885	11 906	316 013	307 460	8 553	-	
Sep	1 231 101	662 153	557 099	11 850	897 836	339 901	546 118	11 817	323 164	314 606	8 558	-	
Oct	1 224 717	656 586	556 962	11 169	898 216	341 254	545 826	11 136	316 604	307 896	8 708	-	
Nov	1 261 741	667 796	583 218	10 728	923 286	340 762	571 830	10 694	328 564	319 598	8 967	-	
Dic	1 284 318	680 691	590 551	13 076	937 485	345 384	580 370	11 732	335 677	327 901	7 776	-	
09 Ene	332 404	324 679	7 725	-	

21. MERCADO PRIMARIO DE VALORES
B) Instituciones financieras

21.6 Valores distintos de acciones, excepto derivados financieros
Detalle por subsectores y plazos
Emisiones netas

Valores nominales

Millones de euros

	Instituciones financieras monetarias								Otros intermediarios financieros, excepto empresas de seguros y fondos de pensiones				Empresas de seguros y fondos de pensiones	
	Total	A corto plazo			A largo plazo			Total	A corto plazo	A largo plazo	del cual			
		Total	En euros	En monedas distintas del euro	Total	En euros	En monedas distintas del euro				Fondos de titulización	Particip. preferentes y valores Ley 19/2003		
1	2	3	4	5	6	7	8	9	10	11	12	13	14	
03	74 803	42 911	8 891	8 785	106	34 020	31 560	2 459	31 893	-735	32 628	31 102	1 526	-
04	120 954	61 363	9 753	9 776	-23	51 610	50 415	1 195	59 400	1 760	57 640	41 705	15 935	191
05	173 618	78 042	13 838	13 509	329	64 205	61 234	2 971	95 576	-725	96 301	54 288	42 014	-
06	225 630	97 166	14 539	14 037	502	82 628	75 589	7 039	128 463	2 433	126 030	68 570	55 789	-
07	224 710	78 192	36 065	30 416	5 650	42 127	34 391	7 736	146 518	-3 447	149 965	111 671	36 413	-
08	78 610	-28 361	-33 842	-31 058	-2 783	5 481	3 059	2 422	106 971	11 585	95 387	91 624	2 226	-
08 E-E	-6 084	-1 676	-1 045	-1 819	774	-631	-2 021	1 390	-4 409	-499	-3 910	-3 510	-500	-
09 E-E	-2 790	3 011	-5 800	-2 812	-1 933	-
07 Nov	16 044	-1 847	-2 984	-3 165	181	1 137	1 119	19	17 890	-411	18 301	17 824	422	-
Dic	14 771	948	1 367	1 138	228	-418	693	-1 111	13 823	446	13 377	15 509	-2 307	-
08 Ene	-6 084	-1 676	-1 045	-1 819	774	-631	-2 021	1 390	-4 409	-499	-3 910	-3 510	-500	-
Feb	2 565	-311	349	599	-250	-660	-983	323	2 876	52	2 824	5 495	-2 582	-
Mar	4 589	-7 558	-4 413	-3 725	-688	-3 145	-2 969	-176	12 147	1	12 145	13 575	-1 429	-
Abr	11 495	3 542	763	-677	1 440	2 779	1 717	1 061	7 953	19	7 935	7 588	247	-
May	25 045	15 346	5 528	5 266	262	9 818	9 159	660	9 699	-259	9 958	7 673	1 935	-
Jun	27 990	4 117	2 747	2 274	473	1 369	2 102	-733	23 873	3 617	20 256	12 045	8 361	-
Jul	8 672	-1 003	-3 003	-1 133	-1 869	2 000	1 000	1 000	9 675	6 915	2 761	3 824	-990	-
Ago	6 085	-3 383	-1 393	-991	-401	-1 990	-369	-1 621	9 468	6 030	3 438	1 590	1 850	-
Sep	-17 611	-9 920	-9 229	-8 894	-335	-691	80	-771	-7 691	-1 948	-5 742	-869	-4 873	-
Oct	-15 057	-14 188	-9 906	-8 882	-1 024	-4 282	-5 503	1 222	-869	-899	29	1 748	-1 211	-
Nov	18 602	-5 153	-4 826	-4 312	-514	-327	-424	97	23 754	-2 661	26 415	25 585	930	-
Dic	12 319	-8 175	-9 415	-8 764	-651	1 240	1 271	-32	20 494	1 216	19 278	16 881	489	-
09 Ene	-2 790	3 011	-5 800	-2 812	-1 933	-

Nota: Las emisiones en euros incluyen históricamente todas las emisiones denominadas en euros o cualquiera de sus denominaciones nacionales.

Las emisiones en dracmas griegas se incorporan a la categoría de 'emisiones en euros' a partir de enero de 2001.

21. MERCADO PRIMARIO DE VALORES
B) Instituciones financieras

21.7 Valores distintos de acciones, excepto derivados financieros
Detalle por subsectores y plazos
Saldos vivos

	Valores nominales													Millones de euros	
	Instituciones financieras monetarias								Otros intermediarios financieros, excepto empresas de seguros y fondos de pensiones					Empresas de seguros y fondos de pensiones	
	Total	A corto plazo			A largo plazo			Total	A corto plazo	A largo plazo	del cual				
		Total	En euros	En monedas distintas del euro	Total	En euros	En monedas distintas del euro				Fondos de titulización	Particip. preferentes y valores Ley 19/2003			
1													2		3
03	198 322	119 453	23 632	23 323	309	95 821	87 004	8 817	78 719	3 347	75 372	73 571	1 526	150	
04	318 778	180 174	33 364	33 100	264	146 810	137 418	9 392	138 263	5 107	133 156	115 276	17 605	341	
05	497 836	259 560	47 253	46 609	644	212 307	198 649	13 658	237 936	4 382	233 554	169 576	63 703	341	
06	721 711	355 421	61 736	60 646	1 090	293 685	274 238	19 447	365 949	6 815	359 134	238 149	119 039	341	
07	939 729	431 124	97 471	91 063	6 408	333 652	308 627	25 025	508 264	3 368	504 897	349 814	151 255	341	
08	1 016 188	401 220	63 593	60 005	3 588	337 627	311 683	25 944	614 627	15 110	599 517	441 441	152 713	341	
07 Ago	894 858	432 138	89 852	86 715	3 137	342 286	311 437	30 849	462 380	5 620	456 759	303 796	149 136	341	
Sep	891 899	434 889	93 462	90 526	2 936	341 427	311 065	30 362	456 669	4 261	452 408	304 191	144 239	341	
Oct	911 158	432 955	99 231	93 089	6 141	333 724	306 819	26 906	477 862	3 333	474 530	316 482	154 450	341	
Nov	925 382	430 289	96 124	89 924	6 200	334 164	307 936	26 229	494 752	2 922	491 830	334 305	153 873	341	
Dic	939 729	431 124	97 471	91 063	6 408	333 652	308 627	25 025	508 264	3 368	504 897	349 814	151 255	341	
08 Ene	932 846	429 155	96 360	89 244	7 117	332 795	306 603	26 191	503 350	2 869	500 481	346 304	150 249	341	
Feb	934 136	428 397	96 579	89 843	6 737	331 817	305 620	26 197	505 398	2 921	502 477	351 799	146 840	341	
Mar	936 527	419 495	91 910	86 118	5 793	327 585	302 651	24 934	516 691	2 922	513 769	365 372	144 558	341	
Abr	949 022	423 520	92 774	85 441	7 333	330 746	304 368	26 378	525 161	2 941	522 221	372 961	145 321	341	
May	974 389	439 056	98 326	90 707	7 619	340 730	313 527	27 203	534 991	2 682	532 309	380 633	147 387	341	
Jun	1 001 378	442 688	100 967	92 981	7 986	341 721	315 629	26 092	558 349	6 299	552 050	392 678	155 233	341	
Jul	1 010 522	441 881	98 027	91 848	6 179	343 854	316 629	27 226	568 300	13 215	555 085	396 502	154 518	341	
Ago	1 018 912	439 454	96 836	90 856	5 979	342 618	316 259	26 359	579 118	19 291	559 826	398 094	157 669	341	
Sep	1 003 031	430 094	87 755	81 963	5 793	342 339	316 339	26 000	572 596	17 440	555 156	397 226	153 867	341	
Oct	993 276	417 831	78 267	73 080	5 187	339 564	310 836	28 728	575 104	16 793	558 312	398 978	155 778	341	
Nov	1 010 726	412 169	73 340	68 769	4 572	338 828	310 412	28 417	598 216	14 100	584 117	424 563	156 098	341	
Dic	1 016 188	401 220	63 593	60 005	3 588	337 627	311 683	25 944	614 627	15 110	599 517	441 441	152 713	341	
09 Ene	614 737	18 239	596 498	438 631	153 558	341	

Nota: Las emisiones en euros incluyen históricamente todas las emisiones denominadas en euros o cualquiera de sus denominaciones nacionales.
Las emisiones en dracmas griegas se incorporan a la categoría de 'emisiones en euros' a partir de enero de 2001.

21. MERCADO PRIMARIO DE VALORES
B) Instituciones financieras

21.8 Valores distintos de acciones emitidos en euros, excepto derivados financieros. Instituciones financieras monetarias. Detalle por instrumentos. Emisiones netas, emisiones brutas y amortizaciones

	Valores nominales															Millones de euros	
	A corto plazo			A largo plazo													
				Total			Valores hipotecarios			Obligaciones subordinadas			Otros valores				
	Emisiones netas	Emisiones brutas	Amortizaciones	Emisiones netas	Emisiones brutas	Amortizaciones	Emisiones netas	Emisiones brutas	Amortizaciones	Emisiones netas	Emisiones brutas	Amortizaciones	Emisiones netas	Emisiones brutas	Amortizaciones		
1	2	3	4	5	6	7	8	9	10	11	12	13	14	15			
02	2 330	89 763	87 434	11 080	16 860	5 780	10 828	11 692	864	1 268	1 872	604	-1 015	3 297	4 312		
03	8 785	139 389	130 604	31 560	39 898	8 338	15 805	16 376	572	3 796	4 478	682	11 960	19 044	7 084		
04	9 776	194 710	184 934	50 415	58 048	7 632	15 571	19 174	3 603	4 111	4 224	113	30 733	34 650	3 916		
05	13 509	248 595	235 086	61 234	77 885	16 651	33 117	33 560	443	2 639	3 154	515	25 479	41 170	15 692		
06	14 037	320 687	306 650	75 589	95 854	20 265	43 149	44 249	1 100	5 769	6 852	1 083	26 671	44 753	18 083		
07	30 416	428 631	398 216	34 391	67 387	32 996	19 323	25 347	6 024	-513	1 823	2 336	15 581	40 217	24 636		
07 E-D	30 416	428 631	398 216	34 391	67 387	32 996	19 323	25 347	6 024	-513	1 823	2 336	15 581	40 217	24 636		
08 E-D	-31 058	310 989	342 047	3 059	38 533	35 474	16 019	18 883	2 864	-933	1 581	2 514	-12 027	18 069	30 096		
07 Nov	-3 165	26 940	30 105	1 119	2 493	1 374	2 201	2 225	24	-	-	-	-1 082	268	1 350		
Dic	1 138	28 296	27 157	693	5 616	4 923	2 450	2 450	-	-113	151	264	-1 645	3 015	4 660		
08 Ene	-1 819	37 224	39 043	-2 021	873	2 894	110	250	140	-	-	-	-2 131	623	2 754		
Feb	599	26 105	25 506	-983	1 363	2 347	150	150	-	100	100	-	-1 233	1 113	2 347		
Mar	-3 725	23 380	27 105	-2 969	464	3 433	175	175	-	-100	125	225	-3 044	164	3 208		
Abr	-677	30 062	30 739	1 717	2 970	1 253	1 496	1 496	-	-100	-	100	322	1 475	1 153		
May	5 266	29 371	24 105	9 159	10 380	1 221	7 524	7 734	210	-13	4	17	1 648	2 641	993		
Jun	2 274	27 282	25 008	2 102	6 485	4 383	2 100	2 100	-	-35	15	50	37	4 370	4 333		
Jul	-1 133	32 610	33 743	1 000	2 046	1 046	310	310	-	-500	100	600	1 190	1 636	446		
Ago	-991	18 970	19 962	-369	490	859	250	250	-	110	200	90	-729	40	769		
Sep	-8 894	23 589	32 483	80	2 267	2 187	-15	85	100	-690	-	690	785	2 182	1 397		
Oct	-8 882	21 416	30 298	-5 503	1 435	6 938	-394	20	414	49	145	96	-5 158	1 270	6 428		
Nov	-4 312	20 534	24 846	-424	1 404	1 828	740	740	-	40	255	215	-1 204	409	1 613		
Dic	-8 764	20 446	29 210	1 271	8 356	7 085	3 573	5 573	2 000	207	637	429	-2 509	2 146	4 655		

Nota: Las emisiones en euros incluyen históricamente todas las emisiones denominadas en euros o cualquiera de sus denominaciones nacionales.
Las emisiones en dracmas griegas se incorporan a la categoría de 'emisiones en euros' a partir de enero de 2001.

21. MERCADO PRIMARIO DE VALORES
B) Instituciones financieras

21.9 Valores distintos de acciones emitidos en euros, excepto derivados financieros. Instituciones financieras monetarias
Detalle por instrumentos. Saldos vivos de valores a largo plazo

	Valores nominales											Millones de euros		
	1	Valores hipotecarios				Obligaciones subordinadas				Otros valores				
		2	del cual		4	5	del cual		7	8	del cual		11	
			Bancos	Cajas de ahorros			Bancos	Cajas de ahorros			Bancos	Cajas de ahorros		ICO (a)
02	55 441	24 712	12 061	12 646	12 232	3 523	8 709	18 498	5 248	5 013	7 801			
03	87 004	40 516	21 544	18 967	16 027	5 250	10 777	30 460	17 531	4 935	7 542			
04	137 418	56 087	35 994	20 088	20 138	7 840	12 298	61 193	41 348	12 988	6 059			
05	198 649	89 204	60 494	28 708	22 777	7 855	14 922	86 668	45 911	34 069	5 326			
06	274 238	132 353	85 050	47 303	28 546	10 210	18 336	113 339	45 468	57 687	7 637			
07	308 627	151 676	90 825	60 851	28 033	8 972	19 061	128 919	46 848	68 027	11 475			
07 Jul	309 926	152 625	94 550	58 075	28 133	9 068	19 065	129 169	49 424	65 868	11 327			
Ago	311 437	152 675	94 600	58 075	28 144	9 068	19 076	130 619	50 450	66 192	11 427			
Sep	311 065	149 725	91 600	58 125	28 146	9 068	19 078	133 195	50 967	68 234	11 427			
Oct	306 819	147 025	88 600	58 425	28 146	9 068	19 078	131 648	49 682	67 769	11 627			
Nov	307 936	149 226	90 825	58 401	28 146	9 068	19 078	130 565	48 505	67 864	11 627			
Dic	308 627	151 676	90 825	60 851	28 033	8 972	19 061	128 919	46 848	68 027	11 475			
08 Ene	306 603	151 786	90 685	61 101	28 033	8 972	19 061	126 785	46 554	66 184	11 475			
Feb	305 620	151 936	90 785	61 151	28 133	8 972	19 161	125 552	46 794	64 710	11 475			
Mar	302 651	152 111	90 835	61 276	28 033	9 097	18 936	122 508	44 290	64 168	11 475			
Abr	304 368	153 606	91 010	62 596	27 933	9 097	18 836	122 829	43 997	64 742	11 515			
May	313 527	161 131	93 760	67 370	27 919	9 079	18 840	124 477	43 332	65 521	13 054			
Jun	315 629	163 231	94 760	68 470	27 884	9 029	18 855	124 514	40 191	69 702	12 054			
Jul	316 629	163 541	94 910	68 630	27 384	8 529	18 855	125 704	40 186	70 896	12 054			
Ago	316 259	163 791	94 910	68 880	27 494	8 439	19 055	124 974	40 060	70 293	12 054			
Sep	316 339	163 776	94 810	68 966	26 804	7 780	19 024	125 759	39 597	69 590	14 004			
Oct	310 836	163 382	94 810	68 572	26 853	7 830	19 022	120 601	37 744	66 397	13 889			
Nov	310 412	164 122	95 010	69 112	26 893	7 830	19 062	119 398	37 530	65 409	13 889			
Dic	311 683	167 695	95 475	72 219	27 100	7 834	19 266	116 888	36 042	64 495	13 844			

Nota: Las emisiones en euros incluyen históricamente todas las emisiones denominadas en euros o cualquiera de sus denominaciones nacionales.

Las emisiones en dracmas griegas se incorporan a la categoría de 'emisiones en euros' a partir de enero de 2001.

(a) Incluye las entidades oficiales de crédito, hasta su asimilación en junio de 1994 a bancos, por Ley 3/94, de 14 de abril. Desde esa fecha se incluyen en bancos.

21. MERCADO PRIMARIO DE VALORES
B) Instituciones financieras

21.10 Acciones y participaciones en fondos de inversión
Detalle por sectores
Emisiones netas, ofertas públicas de venta y saldos vivos

Millones de euros

	Emisiones netas								Ofertas públicas de venta	Saldos vivos (a precio de mercado)				
	Acciones						Participaciones en fondos de inversión			Acciones cotizadas		Participaciones en fondos de inversión		
	Total	del cual		Cotizadas		No cotizadas		Total		del cual		Total	del cual	
		OIFM		Total	OIFM	Total	OIFM			Total	OIFM			
03	311	248	107	110	204	138	28 077	3 830	-	-	128 211	111 181	210 627	58 057
04	16 273	15 787	16 256	15 755	17	31	18 250	-744	-	-	157 067	136 265	236 088	57 989
05	1 268	1 272	665	647	603	625	14 270	-3 881	-	-	185 960	163 142	262 201	54 820
06	3 140	3 046	2 744	2 744	396	302	-10 861	-55 113	779	-	226 134	210 900	270 407	106
07	15 446	11 957	7 146	3 698	8 299	8 258	-22 008	-106	-	-	218 696	205 201	256 055	-
08	11 443	10 048	10 668	9 292	775	756	-69 535	-8 995	-	-	124 369	114 503	180 835	...
07 Ago	-3	-	-	-	-3	-	-242	-	-	-	210 856	197 078	275 016	-
Sep	3 409	3 409	3 287	3 287	122	122	-5 439	-	-	-	210 031	196 175	270 736	-
Oct	7 000	7 000	-	-	7 000	7 000	-6 069	-	-	-	223 722	209 185	267 586	-
Nov	-	-	-	-	-	-	-4 310	-	-	-	223 002	208 901	261 331	-
Dic	981	1 030	263	263	719	767	-4 537	-	-	-	218 696	205 201	256 055	-
08 Ene	56	56	56	56	-	-	-6 863	1 027	-	-	182 856	170 838	244 286	...
Feb	-17	-	-	-	-17	-	-4 123	-10	-	-	181 591	169 348	240 462	...
Mar	16	16	-	-	16	16	-3 933	-369	-	-	190 095	177 342	235 174	...
Abr	-	-	-	-	-	-	-5 458	-909	-	-	199 800	186 715	231 723	...
May	-	-	-	-	-	-	-5 542	-1 590	-	-	193 363	180 487	226 535	...
Jun	645	645	-	-	645	645	-7 355	-1 569	-	-	166 620	155 577	215 574	...
Jul	1 522	297	1 507	282	15	15	-7 186	-1 628	-	-	168 843	156 097	208 593	...
Ago	-40	-	-	-	-40	-	-7 138	-549	-	-	162 378	149 578	205 707	...
Sep	50	50	-	-	50	50	-5 892	-1 176	-	-	156 379	144 875	198 665	...
Oct	1 656	1 588	1 583	1 583	73	5	-11 680	-1 796	-	-	130 673	120 972	185 428	...
Nov	7 371	7 220	7 346	7 195	25	25	-4 363	-427	-	-	122 522	112 615	180 835	...
Dic	185	176	176	176	9	-	-	-	124 369	114 503
09 Ene	-	-	112 485	103 562

21. MERCADO PRIMARIO DE VALORES
C) Administraciones Públicas

21.11 Valores distintos de acciones, exceptos derivados financieros
Administración central
Detalle por instrumentos. Emisiones netas

Valores nominales

Millones de euros

	A corto plazo					A largo plazo								
	Total	Letras y pagarés del Tesoro	Papel comercial	Valores asumidos	Total	En euros					En monedas distintas del euro			
						Total	Bonos (a)	Obligaciones y notas (b)	Euro-notas	Valores asumidos	Total	Bonos y obligaciones	Euro-notas	
1	2	3	4	5	6	7	8	9	10	11	12	13	14	
03	328	2 935	2 935	-	-	-2 608	-2 520	-6 410	4 223	-	-333	-87	-39	-49
04	6 650	-1 653	-1 778	-	125	8 304	9 802	-1 245	10 676	-	371	-1 499	-1 952	453
05	3 890	-3 819	-3 694	-	-125	7 709	9 222	-4 949	14 232	-	-62	-1 512	-2 325	813
06	-4 789	-1 993	-1 993	-	-	-2 796	-1 790	-7 690	6 082	-	-181	-1 006	-1 006	-
07	-4 716	1 144	1 144	-	-	-5 860	-5 737	-15 853	10 116	-	-	-123	-	-123
08	50 208	19 630	19 630	-	-	30 578	29 363	10 652	19 011	-	-301	1 215	-951	2 166
08 E-E	-6 784	3 410	3 410	-	-	-10 194	-10 194	6 033	-16 227	-	-	-	-	-
09 E-E	2 066	5 766	5 766	-	-	-3 700	-3 700	-7 307	3 607	-	-	-	-	-
07 Nov	3 361	2 832	2 832	-	-	528	651	-1 200	1 851	-	-	-123	-	-123
Dic	38	-1 063	-1 063	-	-	1 101	1 101	-361	1 462	-	-	-	-	-
08 Ene	-6 784	3 410	3 410	-	-	-10 194	-10 194	6 033	-16 227	-	-	-	-	-
Feb	3 855	-1 145	-1 145	-	-	5 000	5 000	-	5 000	-	-	-	-	-
Mar	-634	-634	-634	-	-	-	-	-	-	-	-	-	-	-
Abr	2 076	-1 470	-1 470	-	-	3 546	3 546	1 256	2 290	-	-	-	-	-
May	4 455	-519	-519	-	-	4 975	3 689	1 644	2 045	-	-	1 286	-	1 286
Jun	1 498	-372	-372	-	-	1 870	1 870	-	1 870	-	-	-	-	-
Jul	6 057	170	170	-	-	5 887	5 570	1 766	3 804	-	-	317	-951	1 268
Ago	2 138	2 138	2 138	-	-	-	-	-	-	-	-	-	-	-
Sep	9 509	2 400	2 400	-	-	7 109	7 109	2 334	4 776	-	-	-	-	-
Oct	-3 142	4 436	4 436	-	-	-7 578	-7 353	-8 369	1 196	-	-180	-225	-	-225
Nov	18 226	6 535	6 535	-	-	11 691	11 853	1 990	9 863	-	-	-162	-	-162
Dic	12 954	4 681	4 681	-	-	8 273	8 273	3 997	4 395	-	-120	-	-	-
09 Ene	2 066	5 766	5 766	-	-	-3 700	-3 700	-7 307	3 607	-	-	-	-	-

Nota: Las emisiones en euros incluyen históricamente todas las emisiones denominadas en euros o cualquiera de sus denominaciones nacionales.

(a) Incluye deuda desgravable emitida desde 1977 y amortizada en 1991.

(b) Incluye deuda emitida antes de 1977 y deuda perpetua amortizadas o canjeadas en 1998.

21. MERCADO PRIMARIO DE VALORES
C) Administraciones Públicas

21.12 Valores distintos de acciones, excepto derivados financieros
Administración central
Detalle por instrumentos. Saldos vivos

Valores nominales

Millones de euros

	A corto plazo					A largo plazo								
	Total	Letras y pagarés del Tesoro	Papel comercial	Valores asumidos	Total	En euros					En monedas distintas del euro			
						Total	Bonos (a)	Obligaciones y notas (b)	Euro-notas	Valores asumidos	Total	Bonos y obligaciones	Euro-notas	
1	2	3	4	5	6	7	8	9	10	11	12	13	14	
03	303 802	38 766	38 766	-	...	265 036	256 545	81 261	174 858	-	425	8 491	6 584	1 907
04	310 084	37 113	36 988	-	125	272 971	266 347	80 016	185 535	-	796	6 624	4 436	2 188
05	314 504	33 294	33 294	-	-	281 210	275 568	75 067	199 767	-	734	5 642	2 439	3 203
06	309 205	31 301	31 301	-	-	277 904	273 779	67 377	205 849	-	553	4 125	1 228	2 897
07	304 103	32 444	32 444	-	-	271 659	268 041	51 524	215 964	-	553	3 617	1 101	2 517
08	354 739	52 074	52 074	-	-	302 665	297 404	62 176	234 976	-	252	5 261	63	5 198
07 Ago	308 682	29 291	29 291	-	-	279 391	275 398	63 230	211 615	-	553	3 993	1 183	2 810
Sep	314 043	31 887	31 887	-	-	282 156	278 289	65 085	212 651	-	553	3 867	1 144	2 723
Oct	300 766	30 675	30 675	-	-	270 091	266 289	53 085	212 651	-	553	3 802	1 124	2 678
Nov	304 072	33 507	33 507	-	-	270 565	266 940	51 885	214 503	-	553	3 624	1 100	2 524
Dic	304 103	32 444	32 444	-	-	271 659	268 041	51 524	215 964	-	553	3 617	1 101	2 517
08 Ene	297 309	35 854	35 854	-	-	261 455	257 847	57 557	199 737	-	553	3 608	1 089	2 519
Feb	301 103	34 709	34 709	-	-	266 394	262 847	57 557	204 737	-	553	3 547	1 067	2 479
Mar	300 351	34 075	34 075	-	-	266 276	262 847	57 557	204 737	-	553	3 428	1 024	2 404
Abr	302 455	32 605	32 605	-	-	269 850	266 393	58 813	207 027	-	553	3 456	1 041	2 415
May	306 917	32 086	32 086	-	-	274 832	270 082	60 457	209 072	-	553	4 749	1 044	3 706
Jun	308 341	31 714	31 714	-	-	276 627	271 952	60 457	210 942	-	553	4 675	1 027	3 648
Jul	314 432	31 884	31 884	-	-	282 548	277 522	62 223	214 746	-	553	5 026	76	4 950
Ago	316 840	34 022	34 022	-	-	282 818	277 522	62 223	214 746	-	553	5 296	75	5 221
Sep	326 525	36 422	36 422	-	-	290 103	284 631	64 557	219 521	-	553	5 472	76	5 396
Oct	324 042	40 858	40 858	-	-	283 184	277 279	56 189	220 717	-	373	5 906	76	5 830
Nov	342 274	47 393	47 393	-	-	294 881	289 131	58 179	230 580	-	373	5 750	72	5 678
Dic	354 739	52 074	52 074	-	-	302 665	297 404	62 176	234 976	-	252	5 261	63	5 198
09 Ene	357 254	57 841	57 841	-	-	299 413	293 704	54 869	238 583	-	252	5 709	67	5 642

Nota: Las emisiones en euros incluyen históricamente todas las emisiones denominadas en euros o cualquiera de sus denominaciones nacionales.

Véase nota del cuadro 12.9 en que se explica cómo se relacionan los datos de la deuda en valores distintos de acciones de la Administración Central elaborada según la metodología del Protocolo de Déficit Excesivo y los datos de este cuadro.

(a) Incluye deuda desgravable emitida desde 1977 y amortizada en 1991.

(b) Incluye deuda emitida antes de 1977 y deuda perpetua amortizadas o canjeadas en 1998.

21. MERCADO PRIMARIO DE VALORES
C) Administraciones Públicas

21.13 Valores distintos de acciones, excepto derivados financieros
Administración central
Saldos vivos por plazos al vencimiento

Valores nominales

Millones de euros

1	Total saldo vivo	Vencimientos											13
		Hasta el plazo de 1 año			Entre 1 y 2 años			Entre 2 y 3 años	Entre 3 y 4 años	Entre 4 y 5 años	Entre 5 y 10 años	A más de 10 años	
		2	3	4	5	6	7						
		Total	Letras, pagarés del Tesoro, papel cial y val.asumidos	A medio y largo plazo y euronotas	Total	Letras y pagarés del Tesoro y papel comercial	A medio y largo plazo y euronotas						
97	253 712	78 595	53 227	25 368	38 446	18 562	19 884	15 956	21 751	19 408	56 308	23 182	64
98	266 723	72 384	47 482	24 902	27 359	12 462	14 896	25 422	22 759	27 564	57 979	33 255	-
99	282 610	56 473	42 047	14 427	35 985	11 095	24 889	25 788	35 242	18 971	74 075	36 076	-
00	294 304	55 468	36 025	19 443	33 579	8 639	24 940	44 241	18 993	28 051	70 355	43 617	-
01	298 404	53 382	28 526	24 856	45 970	7 058	38 912	29 060	29 581	17 012	81 799	41 600	-
02	304 684	65 661	29 473	36 189	38 335	6 358	31 977	29 670	20 956	11 277	92 204	46 580	-
03	303 802	63 436	32 520	30 915	35 370	6 246	29 124	31 287	17 847	22 473	93 224	40 165	-
04	310 084	58 565	30 015	28 550	39 444	7 097	32 347	26 706	21 307	29 927	86 636	47 498	-
05 /	311 527	58 329	30 431	27 898	30 686	7 849	22 836	41 173	22 032	26 871	86 910	45 527	-
II	316 556	57 130	28 529	28 601	25 694	6 718	18 976	43 527	21 120	28 396	94 139	46 549	-
III	314 188	49 426	28 635	20 791	36 402	7 675	28 727	33 508	32 946	23 470	88 457	49 982	-
IV	314 504	57 756	26 907	30 850	39 104	6 387	32 717	21 157	32 159	23 312	88 457	52 559	-
06 /	314 740	49 995	27 506	22 489	52 243	7 382	44 861	27 831	26 952	12 042	96 673	49 004	-
II	310 012	43 127	24 830	18 297	50 005	6 260	43 745	29 608	27 743	12 040	97 507	49 982	-
III	314 901	54 411	26 262	28 148	39 357	7 183	32 174	42 102	28 490	12 691	86 663	51 188	-
IV	309 205	56 062	25 077	30 985	36 587	6 224	30 363	32 536	28 524	24 962	74 356	56 178	-
07 /	316 681	70 103	27 436	42 667	37 775	4 613	33 162	27 752	15 932	26 300	86 656	52 163	-
II	318 909	72 582	28 855	43 727	33 622	-	33 622	27 677	14 422	26 910	87 786	55 912	-
III	314 043	63 922	31 887	32 035	44 999	-	44 999	29 525	12 655	27 128	93 874	41 940	-
IV	304 103	64 357	32 444	31 912	32 416	-	32 416	29 899	24 962	23 596	86 948	41 925	-
08 /	300 351	67 059	34 075	32 984	29 023	-	29 023	15 814	30 543	36 012	74 996	46 904	-
II	308 341	65 177	31 714	33 463	28 966	-	28 966	21 459	26 910	37 711	76 850	51 269	-
III	326 525	81 447	36 422	45 025	30 262	-	30 262	25 996	27 128	37 078	77 214	47 399	-
IV	354 739	84 549	52 074	32 475	35 713	-	35 713	41 941	25 386	28 246	87 650	51 253	-

21. MERCADO PRIMARIO DE VALORES
C) Administraciones Públicas

21.14 Valores distintos de acciones, excepto derivados financieros
Administración central
Vida media

Años

1	Total	A corto plazo				Total	A largo plazo					
		2	3	4	5		6	En euros			En monedas distintas del euro	
								Emitidos por la Adción. Central		Valores asumidos	Emitidos por la Adción. Central	
								Bonos y obligaciones	Euronotas		Bonos y obligaciones	Euronotas
(a)	(a)				(a)							
97	3,91	0,71	0,71	-	...	5,18	5,14	1,50	3,80	5,54	9,00	
98	5,04	0,62	0,62	0,17	...	6,33	6,33	0,50	3,31	5,50	9,82	
99	5,35	0,62	0,62	-	...	6,45	6,45	-	3,58	5,39	12,74	
00	5,69	0,68	0,68	-	...	6,58	6,64	-	3,21	4,59	12,21	
01	5,88	0,65	0,65	-	...	6,59	6,70	-	2,82	3,64	8,45	
02	5,91	0,64	0,64	-	...	6,61	6,72	-	2,66	3,01	7,76	
03	6,00	0,61	0,61	-	...	6,79	6,92	-	3,33	1,99	7,26	
04	6,16	0,69	0,69	-	0,50	6,90	6,98	-	6,12	1,58	7,81	
05 /	6,59	0,63	0,63	-	0,50	7,42	7,50	-	6,13	1,91	7,78	
II	6,74	0,70	0,70	-	0,50	7,50	7,57	-	6,26	1,91	7,44	
III	6,58	0,64	0,64	-	-	7,36	7,42	-	6,21	1,67	6,66	
IV	6,61	0,69	0,69	-	-	7,31	7,38	-	5,59	1,69	6,10	
06 /	6,56	0,64	0,64	-	-	7,29	7,36	-	5,60	1,65	6,12	
II	6,80	0,72	0,72	-	-	7,47	7,54	-	7,15	1,64	6,02	
III	6,52	0,66	0,66	-	-	7,22	7,26	-	7,09	1,64	5,79	
IV	6,69	0,71	0,71	-	-	7,36	7,41	-	6,27	1,65	5,32	
07 /	6,53	0,62	0,62	-	-	7,19	7,24	-	6,27	1,57	5,32	
II	6,69	0,59	0,59	-	-	7,29	7,34	-	6,09	1,57	5,18	
III	6,77	0,51	0,51	-	-	7,48	7,53	-	5,84	0,65	4,93	
IV	6,82	0,50	0,50	-	-	7,58	7,64	-	5,58	0,65	4,59	
08 /	6,93	0,47	0,47	-	-	7,76	7,82	-	5,33	0,57	4,57	
II	6,90	0,53	0,53	-	-	7,64	7,71	-	5,09	0,57	4,42	
III	6,66	0,57	0,57	-	-	7,42	7,50	-	4,83	1,50	3,84	
IV	6,58	0,53	0,53	-	-	7,62	7,69	-	10,19	1,50	3,59	

Nota: Las emisiones en euros incluyen históricamente todas las emisiones denominadas en euros o cualquiera de sus denominaciones nacionales.

(a) Sin incluir euronotas y papel comercial hasta el primer trimestre de 1996.

21. MERCADO PRIMARIO DE VALORES
C) Administraciones Públicas

21.15 Valores distintos de acciones emitidos en euros, excepto derivados financieros. Administración central
Emisiones netas, emisiones brutas y amortizaciones

Valores nominales

Millones de euros

	A corto plazo Letras, pagarés del Tesoro, papel comercial y valores asumidos			A largo plazo											
	Emisio- nes netas	Emisio- nes brutas	Amortiza- ciones	Del cual											
				Total			Bonos (a)			Obligaciones y notas (b)			Valores asumidos		
				Emisio- nes netas	Emisio- nes brutas	Amortiza- ciones	Emisio- nes netas	Emisio- nes brutas	Amortiza- ciones	Emisio- nes netas	Emisio- nes brutas	Amortiza- ciones	Emisio- nes netas	Emisio- nes brutas	Amortiza- ciones
1	2	3	4	5	6	7	8	9	10	11	12	13	14	15	
03	2 935	36 208	33 273	-2 520	36 881	39 401	-6 410	18 831	25 241	4 223	18 050	13 827	-333	-	333
04	-1 653	36 964	38 617	9 802	40 453	30 651	-1 245	21 587	22 832	10 676	18 373	7 697	371	493	122
05	-3 819	29 512	33 331	9 222	37 463	28 241	-4 949	17 975	22 924	14 232	19 488	5 256	-62	-	62
06	-1 993	25 891	27 884	-1 790	32 071	33 861	-7 690	16 718	24 409	6 082	15 353	9 271	-181	-	181
07	1 144	26 971	25 827	-5 737	25 120	30 857	-15 853	10 460	26 313	10 116	14 660	4 544	-	-	-
08	19 630	52 657	33 027	29 363	59 953	30 590	10 652	23 647	12 995	19 011	36 306	17 294	-301	-	301
08 E-E	3 410	3 410	-	-10 194	6 033	16 227	6 033	6 033	-	-16 227	-	16 227	-	-	-
09 E-E	5 766	8 594	2 827	-3 700	9 408	13 108	-7 307	5 801	13 108	3 607	3 607	-	-	-	-
07 Nov	2 832	2 832	-	651	1 851	1 200	-1 200	-	1 200	1 851	1 851	-	-	-	-
Dic	-1 063	3 029	4 092	1 101	1 462	361	-361	-	361	1 462	1 462	-	-	-	-
08 Ene	3 410	3 410	-	-10 194	6 033	16 227	6 033	6 033	-	-16 227	-	16 227	-	-	-
Feb	-1 145	2 751	3 897	5 000	5 000	-	-	-	-	5 000	5 000	-	-	-	-
Mar	-634	2 749	3 383	-	-	-	-	-	-	-	-	-	-	-	-
Abr	-1 470	2 600	4 070	3 546	3 546	-	1 256	1 256	-	2 290	2 290	-	-	-	-
May	-519	2 846	3 365	3 689	4 756	1 067	1 644	1 644	-	2 045	3 112	1 067	-	-	-
Jun	-372	3 503	3 874	1 870	1 870	-	-	-	-	1 870	1 870	-	-	-	-
Jul	170	3 489	3 319	5 570	5 570	-	1 766	1 766	-	3 804	3 804	-	-	-	-
Ago	2 138	4 421	2 283	-	-	-	-	-	-	-	-	-	-	-	-
Sep	2 400	4 404	2 004	7 109	7 109	-	2 334	2 334	-	4 776	4 776	-	-	-	-
Oct	4 436	6 698	2 262	-7 353	4 973	12 326	-8 369	3 777	12 145	1 196	1 196	-	-180	-	180
Nov	6 535	8 785	2 250	11 853	11 853	-	1 990	1 990	-	9 863	9 863	-	-	-	-
Dic	4 681	7 001	2 320	8 273	9 243	970	3 997	4 847	850	4 395	4 395	-	-120	-	120
09 Ene	5 766	8 594	2 827	-3 700	9 408	13 108	-7 307	5 801	13 108	3 607	3 607	-	-	-	-

Nota: Las emisiones en euros incluyen históricamente todas las emisiones denominadas en euros o cualquiera de sus denominaciones nacionales.

(a) Incluye deuda desgravable emitida desde 1977 y amortizada en 1991.

(b) Incluye deuda emitida antes de 1977 y deuda perpetua amortizadas o canjeadas en 1998.

21. MERCADO PRIMARIO DE VALORES
C) Administraciones Públicas

21.16 Valores distintos de acciones, excepto derivados financieros
Administración central
Tipos de interés a la emisión: subastas

Porcentajes

	A largo plazo										A corto plazo					
	Bonos a 3 años		Bonos a 5 años		Obligaciones a 10 años		Obligaciones a 15 años		Obligaciones a 30 años		Letras del Tesoro a 6 meses		Letras del Tesoro a 1 año		Letras del Tesoro a 18 meses	
	Tipo medio ponderado	Tipo marginal	Tipo medio ponderado	Tipo marginal	Tipo medio ponderado	Tipo marginal	Tipo medio ponderado	Tipo marginal	Tipo medio ponderado	Tipo marginal	Tipo medio ponderado	Tipo marginal	Tipo medio ponderado	Tipo marginal	Tipo medio ponderado	Tipo marginal
1	2	3	4	5	6	7	8	9	10	11	12	13	14	15	16	
03	2,66	2,66	3,18	3,19	4,11	4,11	4,45	4,46	4,90	4,90	2,12	2,13	2,19	2,21	2,33	2,34
04	2,78	2,79	3,21	3,22	4,02	4,02	4,27	4,27	4,73	4,73	2,01	2,02	2,13	2,15	2,30	2,30
05	2,37	2,38	2,88	2,89	3,42	3,44	3,70	3,70	3,84	3,84	2,13	2,13	2,19	2,20	2,29	2,30
06	3,35	3,36	3,57	3,57	3,78	3,76	-	-	4,04	4,04	-	-	3,25	3,26	3,37	3,37
07	3,99	4,00	4,16	4,16	4,24	4,24	-	-	4,62	4,48	4,03	4,04	4,09	4,11	3,90	3,90
08	3,90	3,93	4,09	4,10	4,46	4,47	4,92	4,92	4,75	4,76	2,95	2,99	3,74	3,78	-	-
07 Ago	-	-	-	-	-	-	-	-	-	-	4,16	4,17	4,26	4,27	-	-
Sep	-	-	4,19	4,20	-	-	-	-	4,70	4,70	3,99	4,00	4,04	4,05	-	-
Oct	-	-	-	-	-	-	-	-	-	-	4,04	4,05	4,13	4,14	-	-
Nov	-	-	-	-	4,26	4,26	-	-	-	-	3,98	3,98	3,94	3,95	-	-
Dic	4,03	4,05	-	-	-	-	-	-	-	-	4,00	4,02	4,10	4,11	-	-
08 Ene	3,96	3,97	3,99	4,00	-	-	-	-	-	-	3,92	3,93	3,85	3,87	-	-
Feb	-	-	-	-	4,20	4,20	-	-	-	-	-	-	3,58	3,59	-	-
Mar	-	-	-	-	-	-	-	-	-	-	-	-	3,61	3,64	-	-
Abr	3,89	3,90	3,95	3,96	-	-	-	-	4,77	4,79	-	-	3,93	3,95	-	-
May	3,98	3,99	4,07	4,07	-	-	-	-	4,92	4,92	-	-	4,22	4,24	-	-
Jun	-	-	-	-	4,83	4,84	-	-	-	-	-	-	4,64	4,67	-	-
Jul	4,84	4,96	4,86	4,86	4,74	4,76	-	-	-	-	-	-	4,44	4,46	-	-
Ago	-	-	-	-	-	-	-	-	-	-	-	-	4,36	4,38	-	-
Sep	4,33	4,35	-	-	4,58	4,62	4,92	4,92	-	-	-	-	4,30	4,34	-	-
Oct	-	-	4,39	4,42	-	-	-	-	5,11	5,12	3,20	3,25	3,32	3,40	-	-
Nov	3,38	3,41	4,06	4,07	3,95	3,96	-	-	-	-	2,54	2,60	2,47	2,54	-	-
Dic	2,93	2,96	3,31	3,35	-	-	-	-	4,18	4,20	2,16	2,20	2,19	2,23	-	-
09 Ene	3,07	3,10	3,42	3,44	-	-	4,47	4,50	4,84	4,85	1,45	1,48	1,41	1,45	-	-

21. MERCADO PRIMARIO DE VALORES
C) Administraciones Públicas

21.17 Valores distintos de acciones, excepto derivados financieros
Comunidades autónomas y Corporaciones locales
Detalle por instrumentos. Emisiones netas

	Valores nominales							Millones de euros					
	Comunidades autónomas							Corporaciones locales					
	Total	A corto plazo			A largo plazo			Total	A corto plazo	A largo plazo			
		Total	En euros	En monedas distintas del euro	Total	En euros	En monedas distintas del euro			Total	En euros	En monedas distintas del euro	
1	2	3	4	5	6	7	8	9	10	11	12		
03	1 822	-154	-86	-68	1 976	2 023	-47	-38	-	-38	-37	-	
04	1 551	230	150	80	1 321	1 344	-24	-18	-	-18	-18	-	
05	2 797	276	211	65	2 521	2 570	-49	-5	-	-5	146	-151	
06	1 827	-141	-228	87	1 968	1 448	519	228	-	228	228	-	
07	223	283	251	32	-60	357	-417	131	-	131	131	-	
08	1 280	430	209	221	851	488	363	-14	-	-14	-14	-	
08 E-E	139	96	-36	132	43	-156	200	-	-	-	-	-	
09 E-E	-234	-208	-60	-148	-25	-25	-	-60	-	-60	-60	-	
07 Nov	395	43	-26	69	352	352	-	-	-	-	-	-	
Dic	-1 006	-165	-84	-82	-841	-402	-439	-148	-	-148	-148	-	
08 Ene	139	96	-36	132	43	-156	200	-	-	-	-	-	
Feb	-208	195	174	20	-402	-402	-	-	-	-	-	-	
Mar	163	-57	-57	-	220	220	-	-	-	-	-	-	
Abr	177	73	44	29	103	86	18	-	-	-	-	-	
May	209	209	78	132	-	-	-	-	-	-	-	-	
Jun	463	-198	-198	-	661	661	-	-	-	-	-	-	
Jul	375	-62	13	-75	437	254	183	-	-	-	-	-	
Ago	-142	-142	-142	-	-	-	-	-	-	-	-	-	
Sep	-259	-94	-52	-42	-165	-165	-	-	-	-	-	-	
Oct	217	-49	235	-284	266	344	-78	-	-	-	-	-	
Nov	495	214	116	98	281	61	220	-	-	-	-	-	
Dic	-349	244	34	210	-594	-414	-179	-14	-	-14	-14	-	
09 Ene	-234	-208	-60	-148	-25	-25	-	-60	-	-60	-60	-	

Nota: Las emisiones en euros incluyen históricamente todas las emisiones denominadas en euros o cualquiera de sus denominaciones nacionales.

21. MERCADO PRIMARIO DE VALORES
C) Administraciones Públicas

21.18 Valores distintos de acciones, excepto derivados financieros
Comunidades autónomas y Corporaciones locales
Detalle por instrumentos. Saldos vivos

	Valores nominales							Millones de euros					
	Comunidades autónomas							Corporaciones locales					
	Total	A corto plazo			A largo plazo			Total	A corto plazo	A largo plazo			
		Total	En euros	En monedas distintas del euro	Total	En euros	En monedas distintas del euro			Total	En euros	En monedas distintas del euro	
1	2	3	4	5	6	7	8	9	10	11	12		
03	25 111	1 175	994	181	23 936	22 875	1 061	2 264	-	2 264	2 105	158	
04	26 599	1 390	1 144	246	25 209	24 219	990	2 234	-	2 234	2 087	147	
05	29 527	1 697	1 355	342	27 830	26 789	1 041	2 233	-	2 233	2 233	-	
06	31 216	1 514	1 127	387	29 702	28 237	1 465	2 461	-	2 461	2 461	-	
07	31 299	1 752	1 378	374	29 547	28 594	953	2 593	-	2 593	2 593	-	
08	32 679	2 245	1 587	658	30 434	29 082	1 352	2 579	-	2 579	2 579	-	
07 Ago	31 703	1 861	1 463	398	29 842	28 387	1 455	2 341	-	2 341	2 341	-	
Sep	31 686	1 847	1 416	431	29 839	28 412	1 427	2 341	-	2 341	2 341	-	
Oct	31 938	1 881	1 488	393	30 057	28 645	1 412	2 741	-	2 741	2 741	-	
Nov	32 299	1 917	1 462	455	30 382	28 996	1 386	2 741	-	2 741	2 741	-	
Dic	31 299	1 752	1 378	374	29 547	28 594	953	2 593	-	2 593	2 593	-	
08 Ene	31 430	1 848	1 342	506	29 582	28 438	1 144	2 593	-	2 593	2 593	-	
Feb	31 199	2 037	1 516	521	29 162	28 036	1 126	2 593	-	2 593	2 593	-	
Mar	31 287	1 963	1 459	504	29 324	28 256	1 068	2 593	-	2 593	2 593	-	
Abr	31 487	2 042	1 504	538	29 445	28 341	1 104	2 593	-	2 593	2 593	-	
May	31 709	2 252	1 581	670	29 457	28 341	1 115	2 593	-	2 593	2 593	-	
Jun	32 143	2 044	1 383	661	30 099	29 002	1 096	2 593	-	2 593	2 593	-	
Jul	32 535	1 987	1 396	591	30 548	29 256	1 292	2 593	-	2 593	2 593	-	
Ago	32 480	1 877	1 254	624	30 602	29 256	1 346	2 593	-	2 593	2 593	-	
Sep	32 270	1 802	1 202	600	30 468	29 091	1 377	2 593	-	2 593	2 593	-	
Oct	32 650	1 824	1 437	387	30 827	29 436	1 391	2 593	-	2 593	2 593	-	
Nov	33 126	2 036	1 553	483	31 090	29 496	1 594	2 593	-	2 593	2 593	-	
Dic	32 679	2 245	1 587	658	30 434	29 082	1 352	2 579	-	2 579	2 579	-	
09 Ene	32 556	2 083	1 527	556	30 472	29 057	1 415	2 519	-	2 519	2 519	-	

Nota: Las emisiones en euros incluyen históricamente todas las emisiones denominadas en euros o cualquiera de sus denominaciones nacionales. Véanse las notas de los cuadros 13.18 y 13.28 en que se explica cómo se relacionan los datos de la deuda en valores distintos de acciones de las comunidades autónomas y corporaciones locales elaborada según la metodología del Protocolo de Déficit Excesivo y los datos de este cuadro.

21. MERCADO PRIMARIO DE VALORES
C) Administraciones Públicas

21.19 Valores distintos de acciones emitidos en euros, excepto derivados financieros. Comunidades autónomas y Corporaciones locales
Emisiones netas, emisiones brutas y amortizaciones

	Valores nominales						Millones de euros			
	Comunidades autónomas						Corporaciones locales			
	A corto plazo			A largo plazo			A corto plazo		A largo plazo	
	Emisiones netas	Emisiones brutas	Amortizaciones	Emisiones netas	Emisiones brutas	Amortizaciones	Emisiones netas	Emisiones brutas	Emisiones brutas	Amortizaciones
1	2	3	4	5	6	7	8	9	10	
03	-86	2 765	2 851	2 023	4 094	2 070	-	-37	102	139
04	150	3 155	3 005	1 344	2 978	1 634	-	-18	310	328
05	211	3 109	2 898	2 570	5 987	3 417	-	146	200	54
06	-228	2 941	3 169	1 448	4 370	2 922	-	228	590	362
07	251	2 859	2 608	357	3 381	3 024	-	131	496	364
08	209	3 297	3 088	488	3 277	2 789	-	-14	208	222
08 E-E	-36	372	408	-156	-	156	-	-	-	-
09 E-E	-60	269	329	-25	125	150	-	-60	-	60
07 Nov	-26	143	169	352	502	150	-	-	-	-
Dic	-84	113	197	-402	534	936	-	-148	96	244
08 Ene	-36	372	408	-156	-	156	-	-	-	-
Feb	174	344	170	-402	531	933	-	-	-	-
Mar	-57	107	164	220	220	-	-	-	-	-
Abr	44	411	366	86	246	160	-	-	-	-
May	78	370	292	-	-	-	-	-	-	-
Jun	-198	252	450	661	781	120	-	-	-	-
Jul	13	230	217	254	254	-	-	-	-	-
Ago	-142	41	183	-	-	-	-	-	-	-
Sep	-52	242	294	-165	55	220	-	-	-	-
Oct	235	487	251	344	367	23	-	-	-	-
Nov	116	199	84	61	673	612	-	-	-	-
Dic	34	243	209	-414	151	565	-	-14	208	222
09 Ene	-60	269	329	-25	125	150	-	-60	-	60

Nota: Las emisiones en euros incluyen históricamente todas las emisiones denominadas en euros o cualquiera de sus denominaciones nacionales.

21. MERCADO PRIMARIO DE VALORES
D) Sociedades no financieras

21.20 Valores distintos de acciones, excepto derivados financieros
Detalle por instrumentos
Emisiones netas y saldos vivos

	Valores nominales									Millones de euros			
	Emisiones netas									Saldos vivos			
	Total	A corto plazo			A largo plazo					Total	En euros		En monedas distintas del euro
		Total	Emisiones brutas	Amortizaciones	Total	En euros			En monedas distintas del euro		A corto plazo	A largo plazo	
Total						Emisiones brutas	Amortizaciones						
1	2	3	4	5	6	7	8	9	10	11	12	13	
03	-1 114	-706	7 293	7 999	-408	-29	1 427	1 456	-379	10 848	2 567	8 269	13
04	-129	507	7 018	6 511	-636	-623	1 319	1 942	-13	10 720	3 074	7 646	-
05	-106	-286	6 962	7 248	179	179	1 062	883	-	10 613	2 788	7 825	-
06	993	1 314	7 785	6 471	-321	-321	342	663	-	11 606	4 102	7 504	-
07	2 026	-146	6 454	6 600	2 172	2 030	2 615	585	142	13 622	3 956	9 534	132
08	1 843	323	7 108	6 785	1 520	1 520	2 266	746	-	15 435	4 279	11 054	102
07 Ago	11	-104	330	434	115	115	125	10	-	12 636	2 979	9 514	143
Sep	816	787	1 001	214	29	29	30	1	-	13 448	3 766	9 543	139
Oct	59	62	548	487	-2	-2	-	2	-	13 507	3 827	9 541	139
Nov	-42	-37	703	740	-5	-5	-	5	-	13 462	3 791	9 536	136
Dic	163	165	751	586	-2	-2	-	2	-	13 622	3 956	9 534	132
08 Ene	260	245	846	601	15	15	15	-	-	13 879	4 201	9 549	130
Feb	130	130	502	371	-	-	-	-	-	14 007	4 331	9 549	127
Mar	-628	-230	398	628	-397	-397	95	493	-	13 374	4 101	9 151	122
Abr	881	177	508	331	704	704	710	6	-	14 256	4 278	9 855	123
May	-181	-300	446	746	119	119	125	6	-	14 075	3 978	9 974	124
Jun	-31	-31	465	497	-	-	-	-	-	14 043	3 946	9 974	123
Jul	101	101	497	396	-	-	-	-	-	14 145	4 048	9 974	123
Ago	-53	-53	574	627	-	-	-	-	-	14 089	3 994	9 974	121
Sep	137	132	618	486	5	5	5	-	-	14 228	4 126	9 979	123
Oct	-44	162	676	514	-205	-205	5	210	-	14 185	4 288	9 774	123
Nov	447	447	907	460	-	-	-	-	-	14 625	4 735	9 774	117
Dic	825	-455	671	1 126	1 280	1 280	1 311	31	-	15 435	4 279	11 054	102
09 Ene	-224	-231	823	1 054	7	7	7	-	-	15 218	4 049	11 061	108

Nota: Las emisiones en euros incluyen históricamente todas las emisiones denominadas en euros o cualquiera de sus denominaciones nacionales.

21. MERCADO PRIMARIO DE VALORES
E) Resto del mundo

21.21 Valores distintos de acciones, excepto derivados financieros
Detalle por sectores

Emisiones netas, emisiones brutas, amortizaciones y saldos vivos

Millones de euros

		Filiales de empresas españolas residentes en el resto del mundo								No residentes Emisiones en España Bonos matador			
		Filiales de Instituciones financieras				Filiales de sociedades no financieras							
		Emisiones netas	Emisiones brutas	Amortizaciones	Saldos vivos	Emisiones netas	Emisiones brutas	Amortizaciones	Saldos vivos	Emisiones netas	Emisiones brutas	Amortizaciones	Saldos vivos
		1	2	3	4	5	6	7	8	9	10	11	12
03	P	8 275	50 461	42 186	90 514	5 248	16 784	11 536	44 503	-1 726	509	2 236	5 041
04	P	-26 584	10 842	37 426	59 394	-3 592	10 726	14 318	40 401	-783	459	1 242	4 259
05	P	-15 452	4 281	19 733	44 938	-5 155	9 688	14 843	36 203	-351	428	779	3 907
06	P	-2 562	8 467	11 029	40 900	-5 984	9 442	15 426	29 682	-883	323	1 206	3 024
07	P	8 221	28 992	20 770	48 144	1 252	11 299	10 047	30 444	-1 178	428	1 606	1 846
08	P	14 253	138 042	123 790	61 864	-1 406	13 092	14 498	29 121	-385	185	570	1 462
07	P	323	1 205	882	40 790	-390	702	1 092	30 964	-49	22	71	2 230
<i>Sep</i>	P	6 305	7 185	880	46 811	-319	441	760	30 489	-9	10	19	2 220
<i>Oct</i>	P	534	4 059	3 525	47 189	518	1 466	948	30 930	-155	25	180	2 065
<i>Nov</i>	P	-483	1 243	1 725	46 488	30	696	666	30 873	-219	50	269	1 847
<i>Dic</i>	P	1 711	6 159	4 449	48 144	-421	443	864	30 444	-	-	-	1 846
08	P	14 120	18 591	4 471	62 038	509	2 073	1 564	30 921	-90	-	90	1 756
<i>Feb</i>	P	4 272	11 470	7 199	65 048	-201	555	756	30 637	62	75	14	1 818
<i>Mar</i>	P	1 480	9 437	7 957	65 532	3	721	718	30 476	-100	-	100	1 717
<i>Abr</i>	P	7 483	17 768	10 285	73 441	-588	1 165	1 753	29 940	-60	-	60	1 657
<i>May</i>	P	558	8 459	7 901	74 072	-639	652	1 290	29 308	-50	-	50	1 607
<i>Jun</i>	P	-9 528	2 182	11 709	64 154	375	1 843	1 468	29 627	5	35	30	1 612
<i>Jul</i>	P	-1 900	11 321	13 222	62 358	22	1 332	1 310	29 676	-	-	-	1 612
<i>Ago</i>	P	-3 657	4 889	8 546	59 955	-362	89	451	29 491	-	75	75	1 612
<i>Sep</i>	P	-1 234	3 518	4 752	59 429	-39	1 445	1 484	29 568	-	-	-	1 612
<i>Oct</i>	P	2 174	15 301	13 127	64 646	-717	927	1 644	29 289	-25	-	25	1 587
<i>Nov</i>	P	6 050	22 024	15 973	70 641	-53	644	697	29 224	-30	-	30	1 557
<i>Dic</i>	P	-5 565	13 082	18 648	61 864	283	1 648	1 365	29 121	-95	-	95	1 462
09	P	-7 590	6 692	14 283	56 747	108	937	829	29 564	-	-	-	1 462

21. MERCADO PRIMARIO DE VALORES
F) Zona del euro

21.22 Valores distintos de acciones, excepto derivados financieros
Detalle por sectores y subsectores. Emisiones netas

Fuente: BCE

Millones de euros

		En euros								En monedas distintas del euro	
		Total	Instituciones financieras			Administraciones públicas			Sociedades no financieras	Total	del cual
			Total	Monetarias	No monetarias	Total	Administración central	Otras administraciones públicas			Administración central
		1	2	3	4	5	6	7	8	9	10
02		411 038	215 627	107 499	108 127	179 322	142 072	37 250	16 088	66 255	6 430
03		533 865	272 492	152 404	120 088	209 117	172 416	36 701	52 257	72 239	4 979
04		585 077	359 875	274 901	84 974	224 685	192 940	31 745	515	97 111	15 622
05		593 178	381 105	219 004	162 101	197 177	164 663	32 514	14 896	117 007	7 390
06		664 256	519 665	318 899	200 766	125 719	98 488	27 231	18 867	143 777	-14 331
07		895 384	720 259	418 499	301 760	136 328	121 381	14 948	38 801	107 562	-4 473
07	E-N	896 714	653 440	420 533	232 907	197 143	187 560	9 582	46 135	124 786	3 804
08	E-N	957 863	570 968	274 400	296 568	363 795	361 873	1 921	23 104	42 473	20 860
07	Sep	53 876	31 067	30 231	835	28 162	26 085	2 078	-5 351	-9 719	-7 686
<i>Oct</i>		129 068	126 082	76 175	49 907	-6 687	-10 424	3 737	9 672	17 459	1 783
<i>Nov</i>		71 346	45 222	19 527	25 695	20 659	19 063	1 596	5 465	-4 865	-4 501
<i>Dic</i>		-1 330	66 819	-2 034	68 854	-60 814	-66 180	5 365	-7 334	-17 223	-8 277
08	Ene	57 392	37 029	44 565	-7 536	12 128	19 804	-7 675	8 233	9 582	4 198
<i>Feb</i>		72 189	34 105	17 207	16 898	37 242	40 356	-3 114	841	3 216	4 923
<i>Mar</i>		45 961	21 862	8 926	12 937	28 304	28 265	38	-4 206	-2 211	-1 321
<i>Abr</i>		64 913	46 512	21 186	25 326	15 628	17 066	-1 439	2 772	12 016	2 859
<i>May</i>		138 904	104 962	75 826	29 136	21 809	19 237	2 573	12 133	14 827	-4 171
<i>Jun</i>		74 059	61 631	9 422	52 209	16 877	15 900	976	-4 450	6 169	-404
<i>Jul</i>		55 916	51 889	37 570	14 319	1 472	-1 103	2 575	2 555	19 559	6 395
<i>Ago</i>		105 823	69 022	22 548	46 474	36 565	34 632	1 933	238	6 454	743
<i>Sep</i>		-32 199	-34 029	-34 412	383	212	1 391	-1 179	1 618	-9 053	-206
<i>Oct</i>		148 127	48 443	18 869	29 574	100 445	94 578	5 867	-761	-3 666	2 795
<i>Nov</i>		226 781	129 542	52 695	76 846	93 113	91 747	1 366	4 128	-14 420	5 048

Nota: Las emisiones en euros incluyen históricamente todas las emisiones denominadas en euros o cualquiera de sus denominaciones nacionales.

Las emisiones en dracmas griegas se incorporan a la categoría de 'emisiones en euros' a partir de enero de 2001.

Los importes correspondientes a España incluidos en el agregado zona del euro figuran en las columnas 1 a 9 del cuadro 21.1.

21. MERCADO PRIMARIO DE VALORES
F) Zona del euro

21.23 Valores distintos de acciones, excepto derivados financieros
Detalle por sectores y subsectores. Saldos vivos

Fuente: BCE

Millones de euros

	En euros							En monedas distintas del euro		
	Total	Instituciones financieras			Administraciones públicas			Sociedades no financieras	Total	del cual
		Total	Monetarias	No monetarias	Total	Administración central	Otras administraciones públicas			
1	2	3	4	5	6	7	8	9	10	
02	7 451 782	3 157 090	2 674 551	482 539	3 839 574	3 667 346	172 228	455 118	726 574	102 411
03	8 003 991	3 447 771	2 845 803	601 968	4 049 228	3 840 298	208 930	506 993	760 694	92 429
04	8 589 610	3 807 508	3 120 357	687 151	4 273 929	4 033 260	240 669	508 173	854 804	101 953
05	9 189 017	4 198 603	3 344 070	854 533	4 471 583	4 198 746	272 837	518 829	1 072 425	120 970
06	9 856 718	4 721 673	3 665 686	1 055 986	4 597 619	4 297 412	300 207	537 426	1 217 317	96 618
07	10 764 570	5 445 929	4 097 544	1 348 385	4 741 775	4 426 621	315 153	576 866	1 282 400	83 425
07 Jun	10 459 481	5 086 339	3 897 836	1 188 504	4 792 287	4 491 045	301 243	580 854	1 326 076	105 714
<i>Jul</i>	10 484 092	5 130 078	3 922 862	1 207 215	4 767 445	4 467 081	300 365	586 570	1 340 817	105 914
<i>Ago</i>	10 509 954	5 175 285	3 962 921	1 212 364	4 760 370	4 457 996	302 375	574 299	1 335 919	107 826
<i>Sep</i>	10 565 456	5 207 830	3 994 805	1 213 025	4 788 505	4 484 053	304 451	569 122	1 308 196	97 410
<i>Oct</i>	10 695 553	5 334 981	4 081 141	1 253 840	4 781 828	4 473 635	308 193	578 744	1 324 040	97 834
<i>Nov</i>	10 768 859	5 382 120	4 102 587	1 279 534	4 802 530	4 492 742	309 788	584 210	1 298 129	91 768
<i>Dic</i>	10 764 570	5 445 929	4 097 544	1 348 385	4 741 775	4 426 621	315 153	576 866	1 282 400	83 425
08 Ene	10 833 183	5 484 173	4 143 305	1 340 867	4 763 560	4 456 083	307 477	585 450	1 299 765	87 441
<i>Feb</i>	10 904 247	5 517 091	4 159 324	1 357 768	4 800 868	4 496 506	304 362	586 291	1 284 728	91 214
<i>Mar</i>	10 951 437	5 540 241	4 168 778	1 371 464	4 829 109	4 524 709	304 400	582 088	1 258 318	86 961
<i>Abr</i>	11 016 296	5 586 645	4 189 856	1 396 789	4 844 788	4 541 827	302 961	584 863	1 271 509	90 642
<i>May</i>	11 155 214	5 691 712	4 265 536	1 426 176	4 866 755	4 561 222	305 534	596 747	1 295 242	86 626
<i>Jun</i>	11 228 807	5 754 865	4 276 478	1 478 387	4 883 685	4 577 176	306 509	590 258	1 291 382	85 170
<i>Jul</i>	11 286 644	5 808 558	4 315 867	1 492 691	4 885 255	4 576 174	309 081	592 832	1 309 467	91 926
<i>Ago</i>	11 395 271	5 880 325	4 341 041	1 539 283	4 921 880	4 610 865	311 015	593 065	1 331 947	96 496
<i>Sep</i>	11 364 450	5 847 694	4 308 028	1 539 666	4 922 070	4 612 237	309 834	594 684	1 324 545	98 671
<i>Oct</i>	11 512 583	5 896 170	4 326 929	1 569 240	5 022 493	4 706 793	315 701	593 923	1 372 262	110 444
<i>Nov</i>	11 738 822	6 025 137	4 379 050	1 646 087	5 115 633	4 798 568	317 066	598 052	1 338 270	115 132

Nota: Las emisiones en euros incluyen históricamente todas las emisiones denominadas en euros o cualquiera de sus denominaciones nacionales.

Las emisiones en dracmas griegas se incorporan a la categoría de 'emisiones en euros' a partir de enero de 2001.

Los importes correspondientes a España incluidos en el agregado zona del euro figuran en las columnas 1 a 9 del cuadro 21.2.

22. MERCADOS SECUNDARIOS DE VALORES
A) Mercado de deuda en anotaciones en cuenta

22.1 Saldos nominales registrados en el sistema de anotaciones en cuenta

Millones de euros

	Deuda del Estado								Otros emisores residentes				Valores de otros Estados de la zona del euro
	Total	Deuda no segregada			Deuda segregada			Total	Otras AAPP		Restantes emisores residentes		
		Total	Letras del Tesoro (a)	Bonos y obligaciones no segregados	Total	Principales de bonos y obligaciones segregados	Cupones de bonos y obligaciones segregados		Pagars de CCAA	Bonos y obligaciones de CCAA			
												3	
1	2	3	4	5	6	7	8	9	10	11	12	13	
02	308 125	291 453	270 860	35 831	235 029	20 594	12 582	8 012	15 485	307	12 077	3 100	1 188
03	313 796	293 602	272 080	38 766	233 313	21 522	13 155	8 367	15 516	335	13 161	2 019	4 679
04	322 755	301 970	279 916	36 988	242 928	22 054	13 450	8 604	15 765	386	13 664	1 715	5 020
05	337 539	307 121	286 424	33 294	253 130	20 697	12 031	8 666	16 797	320	14 653	1 824	13 621
06	343 914	305 834	282 715	31 301	251 414	23 119	13 160	9 958	17 586	330	15 613	1 644	20 493
07	350 350	304 785	279 446	32 444	247 001	25 339	14 420	10 919	16 961	319	15 629	1 013	28 605
07 Jun	365 353	317 347	292 388	28 855	263 534	24 958	14 332	10 627	17 272	340	15 589	1 343	30 734
Jul	353 278	308 574	283 801	30 882	252 919	24 773	14 297	10 476	16 918	340	15 524	1 054	27 786
Ago	357 628	307 006	282 205	29 291	252 914	24 801	14 302	10 499	16 918	340	15 524	1 054	33 704
Sep	367 308	312 458	287 739	31 887	255 852	24 719	14 256	10 464	16 942	324	15 564	1 054	37 908
Oct	354 328	299 453	274 567	30 675	243 892	24 886	14 215	10 670	17 106	336	15 716	1 054	37 769
Nov	355 979	304 345	279 110	33 507	245 603	25 234	14 356	10 878	17 311	334	15 923	1 054	34 324
Dic	350 350	304 785	279 446	32 444	247 001	25 339	14 420	10 919	16 961	319	15 629	1 013	28 605
08 Ene	340 988	297 371	274 595	35 854	238 740	22 776	12 486	10 290	16 808	323	15 473	1 013	26 809
Feb	352 620	301 182	278 410	34 709	243 701	22 772	12 526	10 246	16 684	326	15 346	1 013	34 754
Mar	345 928	300 535	277 818	34 075	243 743	22 716	12 483	10 233	16 682	323	15 346	1 013	28 712
Abr	355 370	303 418	279 260	32 605	246 655	24 158	13 117	11 040	16 582	313	15 256	1 013	35 370
May	356 340	308 415	283 052	32 086	250 966	25 363	13 562	11 800	16 362	303	15 256	802	31 564
Jun	355 308	309 967	284 507	31 714	252 793	25 459	13 605	11 854	16 682	332	15 547	802	28 659
Jul	358 445	315 600	290 110	31 884	258 226	25 490	13 742	11 748	16 855	336	15 717	802	25 990
Ago	361 383	317 733	292 379	34 022	258 356	25 355	13 612	11 743	16 858	339	15 717	802	26 791
Sep	370 789	327 273	301 863	36 422	265 441	25 410	13 637	11 773	16 910	336	15 772	802	26 606
Oct	367 251	324 921	299 768	40 858	258 910	25 153	13 537	11 617	16 886	347	15 917	622	25 445
Nov	386 625	343 294	318 111	47 393	270 718	25 183	13 581	11 602	16 741	341	15 778	622	26 590
Dic	400 647	357 285	331 992	52 074	279 918	25 293	13 624	11 669	16 497	342	15 588	567	26 865
09 Ene	410 727	372 676	346 717	57 841	288 877	25 959	14 073	11 886	16 516	336	15 613	567	21 535

22. MERCADOS SECUNDARIOS DE VALORES
A) Mercado de deuda en anotaciones en cuenta

22.2 Saldos nominales registrados en cuentas de terceros en el sistema de anotaciones en cuenta

Millones de euros

	Deuda del Estado								Otros emisores residentes				Valores de otros Estados de la zona del euro
	Total	Deuda no segregada			Deuda segregada			Total	Otras AAPP		Restantes emisores residentes		
		Total	Letras del Tesoro (a)	Bonos y obligaciones no segregados	Total	Principales de bonos y obligaciones segregados	Cupones de bonos y obligaciones segregados		Pagars de CCAA	Bonos y obligaciones de CCAA			
												3	
1	2	3	4	5	6	7	8	9	10	11	12	13	
02	252 596	241 884	224 617	28 552	196 065	17 267	11 297	5 970	10 702	283	8 035	2 384	10
03	241 523	230 403	211 900	25 446	186 454	18 503	11 969	6 534	11 110	289	9 192	1 629	10
04	246 135	234 892	216 745	25 611	191 134	18 146	11 901	6 246	11 243	322	9 656	1 265	-
05	250 629	237 630	221 117	21 300	199 817	16 513	10 389	6 124	12 963	292	11 267	1 404	35
06	253 909	240 884	222 451	22 892	199 559	18 433	11 823	6 610	12 989	224	11 506	1 259	35
07	245 799	233 303	212 161	25 308	186 852	21 142	12 975	8 167	12 261	215	11 289	757	235
07 Jun	262 040	248 634	229 287	22 598	206 689	19 347	12 802	6 545	13 171	261	11 873	1 038	235
Jul	255 774	242 600	223 500	24 045	199 455	19 100	12 780	6 320	12 939	241	11 904	794	235
Ago	255 839	242 815	223 769	22 531	201 239	19 046	12 728	6 318	12 789	217	11 777	794	235
Sep	252 919	240 098	219 642	23 629	196 013	20 456	12 954	7 502	12 586	209	11 608	769	235
Oct	246 054	233 173	212 761	23 459	189 301	20 413	12 692	7 721	12 645	201	11 687	756	235
Nov	244 866	231 998	211 566	24 760	186 806	20 432	12 907	7 524	12 633	189	11 658	786	235
Dic	245 799	233 303	212 161	25 308	186 852	21 142	12 975	8 167	12 261	215	11 289	757	235
08 Ene	243 024	230 395	211 496	27 668	183 828	18 900	11 114	7 786	12 394	204	11 432	757	235
Feb	246 893	233 924	215 018	27 915	187 103	18 906	11 266	7 640	12 734	223	11 741	771	235
Mar	247 863	234 976	215 913	27 559	188 353	19 063	11 308	7 756	12 652	240	11 642	771	235
Abr	244 633	231 941	211 537	26 438	185 099	20 404	12 064	8 340	12 456	236	11 449	771	235
May	245 295	233 005	211 599	25 423	186 176	21 405	12 427	8 978	12 055	216	11 238	601	235
Jun	241 286	228 556	207 568	23 149	184 418	20 988	11 994	8 994	12 368	226	11 541	601	363
Jul	240 060	227 292	205 615	24 541	181 073	21 677	12 688	8 989	12 382	244	11 538	601	385
Ago	244 682	231 792	210 085	25 724	184 361	21 707	12 628	9 079	12 554	245	11 711	599	335
Sep	256 011	243 768	222 270	29 385	192 884	21 498	11 983	9 515	11 908	214	11 094	601	335
Oct	272 260	260 603	238 343	33 912	204 430	22 261	12 943	9 826	11 421	216	10 730	475	235
Nov	269 146	257 842	235 925	35 081	200 844	21 917	12 406	9 511	11 069	273	10 320	476	235
Dic	277 052	265 791	244 820	39 218	205 602	20 971	11 074	9 897	11 026	271	10 325	429	235
09 Ene	277 950	266 481	245 077	47 078	197 999	21 404	11 564	9 840	11 211	251	10 556	404	259

22. MERCADOS SECUNDARIOS DE VALORES
A) Mercado de deuda en anotaciones en cuenta

22.3 Letras del Tesoro
Saldos nominales. Cartera registrada

Millones de euros

Saldo en circulación	Instituciones Financieras Monetarias (IFM) excepto Fondos del Mercado Monetario (FMM)			Fondos del Mercado Monetario y Otros intermediarios financieros				Sociedades no financieras	Hogares e ISFLSH	Administraciones Públicas	Resto del mundo	
	Total	Banco de España	Otras IFM excepto FMM	Total	Instituciones de inversión colectiva (a)	Seguros y fondos de pensiones	Resto de intermediarios financieros					
1	2	3	4	5	6	7	8	9	10	11	12	
03	38 766	7 160	4 388	2 772	15 807	10 935	2 725	2 147	4 950	5 020	4 263	1 566
04	36 988	4 797	3 410	1 387	15 478	10 626	2 715	2 138	6 039	4 442	4 564	1 668
05	33 294	5 560	3 730	1 830	14 370	10 430	1 441	2 499	3 313	4 275	4 283	1 493
06	31 301	4 698	2 186	2 512	12 160	7 286	2 396	2 478	3 889	4 678	1 949	3 927
07	32 444	3 246	1 666	1 580	13 871	7 549	3 306	3 016	3 937	5 126	2 125	4 140
07 Jun	28 855	3 507	1 674	1 833	10 645	6 249	1 756	2 639	3 888	5 080	1 183	4 552
Jul	30 882	3 907	2 085	1 822	11 376	5 989	2 453	2 934	3 997	5 410	1 147	5 044
Ago	29 291	3 787	2 133	1 654	11 243	5 859	2 213	3 171	3 691	5 530	1 223	3 817
Sep	31 887	4 702	2 245	2 457	12 189	5 631	3 698	2 861	3 895	5 383	1 511	4 206
Oct	30 675	3 976	2 070	1 906	12 990	6 945	3 314	2 732	3 245	5 169	1 651	3 644
Nov	33 507	3 996	2 070	1 926	13 621	6 746	4 018	2 857	3 538	5 372	3 116	3 864
Dic	32 444	3 246	1 666	1 580	13 871	7 549	3 306	3 016	3 937	5 126	2 125	4 140
08 Ene	35 854	5 102	1 917	3 185	14 742	7 997	3 428	3 317	4 538	5 962	1 520	3 991
Feb	34 709	3 209	1 529	1 680	15 289	9 393	3 103	2 792	4 592	5 838	1 776	4 006
Mar	34 075	2 453	1 229	1 224	15 199	9 504	2 883	2 812	4 823	5 608	1 677	4 314
Abr	32 605	2 682	830	1 852	14 206	8 648	2 827	2 730	4 318	5 298	1 238	4 863
May	32 086	3 102	1 473	1 629	14 425	9 347	2 322	2 756	3 715	5 127	1 470	4 246
Jun	31 714	4 742	1 063	3 679	12 276	7 696	1 835	2 744	3 567	5 306	2 074	3 749
Jul	31 884	3 440	1 571	1 869	12 539	7 699	2 005	2 835	3 762	5 377	2 387	4 380
Ago	34 022	4 265	1 488	2 777	12 971	8 022	2 378	2 571	3 834	5 109	2 883	4 960
Sep	36 422	3 010	1 224	1 786	13 770	7 605	3 013	3 152	4 448	5 016	2 494	7 684
Oct	40 858	3 282	1 912	1 370	15 233	8 885	3 419	2 929	4 885	6 265	1 737	9 457
Nov	47 393	6 783	3 033	3 750	14 681	8 966	2 667	3 048	5 110	6 569	3 845	10 406
Dic	52 074	7 686	3 032	4 653	17 936	11 863	3 036	3 037	5 303	6 501	3 791	10 857
09 Ene	57 841	6 437	391	6 046	25 559	17 291	4 525	3 743	7 129	6 022	2 331	10 363

22. MERCADOS SECUNDARIOS DE VALORES
A) Mercado de deuda en anotaciones en cuenta

22.4 Letras del Tesoro
Saldos nominales. Cartera a vencimiento

Millones de euros

Saldo en circulación	Instituciones Financieras Monetarias (IFM) excepto Fondos del Mercado Monetario (FMM)			Fondos del Mercado Monetario y Otros intermediarios financieros				Sociedades no financieras	Hogares e ISFLSH	Administraciones Públicas	Resto del mundo	
	Total	Banco de España	Otras IFM excepto FMM	Total	Instituciones de inversión colectiva (a)	Seguros y fondos de pensiones	Resto de intermediarios financieros					
1	2	3	4	5	6	7	8	9	10	11	12	
03	38 766	22 568	2 647	19 920	8 750	6 035	826	1 892	837	2 465	74	4 070
04	36 988	23 717	3 410	20 307	6 110	3 658	396	2 057	899	2 323	1 091	2 848
05	33 294	20 225	3 276	16 949	6 089	3 285	368	2 436	772	2 267	1 654	2 286
06	31 301	17 152	2 186	14 966	5 846	2 786	884	2 176	449	2 923	212	4 719
07	32 444	18 147	1 666	16 481	5 132	2 072	648	2 412	545	3 559	833	4 228
07 Jun	28 855	14 683	1 674	13 009	5 140	2 275	598	2 267	561	3 322	212	4 937
Jul	30 882	15 203	2 085	13 118	5 395	2 379	701	2 315	538	3 449	369	5 927
Ago	29 291	15 087	2 133	12 954	5 223	2 152	766	2 305	567	3 548	525	4 341
Sep	31 887	17 582	2 245	15 337	5 092	2 088	722	2 282	626	3 674	525	4 387
Oct	30 675	17 381	2 070	15 311	4 950	2 151	637	2 161	431	3 594	556	3 763
Nov	33 507	19 296	2 070	17 226	5 363	2 302	727	2 335	516	3 683	556	4 092
Dic	32 444	18 147	1 666	16 481	5 132	2 072	648	2 412	545	3 559	833	4 228
08 Ene	35 854	20 207	1 917	18 290	5 493	2 504	658	2 331	610	3 772	834	4 939
Feb	34 709	18 735	1 529	17 206	5 809	2 976	626	2 207	752	3 819	835	4 759
Mar	34 075	17 865	1 229	16 636	5 929	2 942	625	2 362	781	3 749	935	4 815
Abr	32 605	14 859	830	14 029	7 114	3 846	729	2 540	662	3 867	830	5 272
May	32 086	14 666	1 473	13 193	7 294	4 028	658	2 609	566	3 942	930	4 688
Jun	31 714	15 426	1 063	14 363	7 109	3 794	652	2 663	530	3 901	927	3 821
Jul	31 884	15 808	1 571	14 237	6 076	3 000	535	2 541	528	3 787	1 291	4 393
Ago	34 022	17 253	1 487	15 766	5 935	2 908	533	2 494	523	3 732	1 448	5 132
Sep	36 422	15 727	1 224	14 503	7 228	3 721	1 100	2 407	587	3 745	1 254	7 881
Oct	40 858	17 290	1 912	15 378	7 508	4 239	906	2 363	923	4 548	1 152	9 437
Nov	47 393	21 006	3 032	17 974	8 648	5 066	947	2 636	1 466	4 824	1 048	10 401
Dic	52 074	23 113	3 032	20 081	9 598	5 949	1 002	2 647	1 877	4 730	1 606	11 150
09 Ene	57 841	28 131	391	27 740	11 291	7 571	1 024	2 695	1 725	4 610	1 636	10 448

22. MERCADOS SECUNDARIOS DE VALORES
A) Mercado de deuda en anotaciones en cuenta

22.5 Letras del Tesoro
Operaciones simultáneas y con pacto de recompra

Millones de euros

	Instituciones Financieras Monetarias (IFM) excepto Fondos del Mercado Monetario (FMM)			Fondos del Mercado Monetario y Otros intermediarios financieros				Sociedades no financieras	Hogares e ISFLSH	Administraciones Públicas	Resto del mundo
	Total	Banco de España	Otras IFM excepto FMM	Total	Instituciones de inversión colectiva (a)	Seguros y fondos de pensiones	Resto de intermediarios financieros				
	1	2	3	4	5	6	7	8	9	10	11
03	-15 408	1 741	-17 150	7 057	4 901	1 900	256	4 113	2 555	4 190	-2 507
04	-18 920	-0	-18 919	9 367	6 967	2 319	81	5 141	2 119	3 473	-1 180
05	-14 665	454	-15 119	8 281	7 145	1 073	62	2 542	2 008	2 628	-793
06	-12 453	0	-12 454	6 314	4 501	1 512	302	3 440	1 755	1 737	-792
07	-14 901	-	-14 901	8 739	5 477	2 658	604	3 392	1 566	1 292	-89
07 Jun	-11 176	-	-11 176	5 505	3 975	1 159	372	3 327	1 758	971	-385
Jul	-11 296	0	-11 296	5 981	3 610	1 752	619	3 459	1 961	778	-883
Ago	-11 300	-	-11 300	6 020	3 707	1 447	866	3 124	1 982	698	-524
Sep	-12 880	-	-12 880	7 098	3 543	2 976	579	3 269	1 709	986	-181
Oct	-13 405	-	-13 405	8 040	4 794	2 676	570	2 813	1 575	1 095	-119
Nov	-15 300	-	-15 300	8 257	4 444	3 291	522	3 022	1 688	2 560	-228
Dic	-14 901	-	-14 901	8 739	5 477	2 658	604	3 392	1 566	1 292	-89
08 Ene	-15 105	-	-15 105	9 249	5 493	2 770	986	3 927	2 190	686	-948
Feb	-15 526	-	-15 526	9 480	6 417	2 477	586	3 840	2 019	940	-753
Mar	-15 412	-	-15 412	9 270	6 562	2 257	451	4 042	1 859	742	-501
Abr	-12 177	-	-12 177	7 091	4 802	2 098	191	3 656	1 430	408	-409
May	-11 564	0	-11 564	7 131	5 319	1 665	147	3 149	1 186	540	-442
Jun	-10 684	-	-10 684	5 166	3 902	1 183	81	3 037	1 405	1 148	-72
Jul	-12 368	-	-12 368	6 463	4 699	1 470	295	3 234	1 590	1 095	-13
Ago	-12 988	1	-12 989	7 036	5 114	1 845	77	3 311	1 377	1 436	-172
Sep	-12 717	-	-12 717	6 542	3 884	1 913	745	3 861	1 271	1 240	-197
Oct	-14 008	0	-14 008	7 726	4 647	2 514	565	3 962	1 716	584	19
Nov	-14 223	1	-14 224	6 033	3 900	1 720	413	3 644	1 745	2 797	5
Dic	-15 427	0	-15 428	8 338	5 914	2 034	390	3 426	1 771	2 186	-294
09 Ene	-21 694	-	-21 694	14 268	9 720	3 501	1 047	5 403	1 413	695	-85

22. MERCADOS SECUNDARIOS DE VALORES
A) Mercado de deuda en anotaciones en cuenta

22.6 Bonos y obligaciones no segregados y principales de deuda segregada del Estado
Saldos nominales. Cartera registrada

Millones de euros

Saldo en circulación	Instituciones Financieras Monetarias (IFM) excepto Fondos del Mercado Monetario (FMM)			Fondos del Mercado Monetario y Otros intermediarios financieros				Sociedades no financieras	Hogares e ISFLSH	Administraciones Públicas	Resto del mundo	
	Total	Banco de España	Otras IFM excepto FMM	Total	Instituciones de inversión colectiva (a)	Seguros y fondos de pensiones	Resto de intermediarios financieros					
	1	2	3	4	5	6	7	8	9	10	11	12
03	246 469	22 131	13 706	8 425	74 406	38 452	33 223	2 732	26 769	6 249	16 986	99 928
04	256 378	12 183	5 378	6 806	70 081	33 571	32 457	4 052	27 103	5 536	25 086	116 388
05	265 161	13 099	6 824	6 275	71 781	34 943	31 753	5 084	24 481	5 134	30 502	120 164
06	264 575	11 503	6 363	5 140	75 298	35 864	33 488	5 945	24 541	5 358	30 333	117 542
07	261 421	16 152	7 538	8 614	73 520	33 359	32 550	7 610	20 565	4 704	34 805	111 675
07 Jun	277 865	13 402	7 505	5 897	77 044	35 401	34 038	7 606	24 394	5 808	33 184	124 033
Jul	267 216	13 992	6 731	7 260	77 335	35 647	34 416	7 273	23 110	5 800	29 411	117 569
Ago	267 216	13 927	6 969	6 957	79 589	39 549	33 227	6 813	24 958	5 578	29 600	113 565
Sep	270 108	18 777	7 062	11 715	78 152	37 803	32 954	7 395	22 182	5 433	30 944	114 620
Oct	258 108	14 387	6 159	8 227	73 273	34 823	30 597	7 853	20 420	5 019	30 775	114 234
Nov	259 959	16 304	6 680	9 624	72 870	36 140	29 130	7 600	19 919	4 624	34 728	111 513
Dic	261 421	16 152	7 538	8 614	73 520	33 359	32 550	7 610	20 565	4 704	34 805	111 675
08 Ene	251 227	20 611	7 074	13 537	74 414	34 971	32 656	6 787	21 120	4 147	23 056	107 879
Feb	256 227	18 720	7 941	10 780	73 626	33 781	32 158	7 687	21 526	4 377	27 345	110 632
Mar	256 227	15 702	8 746	6 956	70 996	33 026	30 035	7 935	20 466	4 165	31 749	113 149
Abr	259 773	19 810	9 568	10 242	69 786	32 249	28 691	8 847	19 925	4 281	30 492	115 479
May	264 529	22 644	10 371	12 273	66 532	29 243	29 429	7 860	19 634	4 433	30 788	120 497
Jun	266 398	25 567	10 550	15 017	63 322	26 830	28 048	8 444	19 645	3 878	31 655	122 331
Jul	271 968	29 629	11 094	18 534	62 476	26 186	28 451	7 839	19 292	3 790	35 884	120 897
Ago	271 968	27 850	11 234	16 615	62 552	26 727	28 048	7 777	19 596	4 289	35 088	122 593
Sep	279 078	20 771	11 253	9 518	61 259	26 228	27 740	7 291	19 972	4 449	44 464	128 162
Oct	272 446	14 964	10 407	4 557	60 904	25 932	27 267	7 705	24 223	4 980	30 790	136 586
Nov	284 299	25 940	11 920	14 020	58 453	25 274	25 713	7 466	22 869	4 572	35 846	136 619
Dic	293 542	26 710	11 941	14 769	60 201	25 501	27 532	7 168	19 592	4 383	42 837	139 819
09 Ene	302 949	35 402	10 971	24 431	56 290	22 576	27 169	6 546	19 248	3 535	47 144	141 330

22. MERCADOS SECUNDARIOS DE VALORES
A) Mercado de deuda en anotaciones en cuenta

22.7 Bonos y obligaciones no segregados y principales de deuda segregada del Estado
Saldos nominales. Cartera a vencimiento

Millones de euros

Saldo en circulación	Instituciones Financieras Monetarias (IFM) excepto Fondos del Mercado Monetario (FMM)			Fondos del Mercado Monetario y Otros intermediarios financieros				Sociedades no financieras	Hogares e ISFLSH	Administraciones Públicas	Resto del mundo	
	Total	Banco de España	Otras IFM excepto FMM	Total	Instituciones de inversión colectiva (a)	Seguros y fondos de pensiones	Resto de intermediarios financieros					
1	2	3	4	5	6	7	8	9	10	11	12	
03	246 469	90 216	4 316	85 908	36 701	12 597	22 562	1 519	7 002	2 588	9 504	100 472
04	256 378	73 512	5 344	68 168	35 093	10 110	23 117	1 866	7 471	2 496	16 158	121 647
05	265 161	70 288	6 817	63 471	35 567	9 107	23 835	2 625	8 697	2 420	18 315	129 874
06	264 575	60 175	6 329	53 846	35 641	8 983	23 802	2 856	9 351	2 351	18 285	138 771
07	261 421	64 414	7 395	57 019	35 745	7 859	23 990	3 896	7 446	2 588	21 906	129 321
07 Jun	277 865	65 310	7 498	57 812	37 504	8 864	25 038	3 602	9 419	2 948	20 032	142 653
Jul	267 216	61 744	6 728	55 016	37 171	8 491	24 839	3 840	8 788	3 196	20 020	136 297
Ago	267 216	60 826	6 966	53 859	37 353	8 694	24 849	3 810	8 673	2 754	22 061	135 549
Sep	270 108	60 856	7 056	53 801	37 513	8 554	24 886	4 074	7 883	2 758	22 183	138 915
Oct	258 108	57 714	6 154	51 560	34 814	7 785	23 179	3 849	7 537	2 614	21 049	134 380
Nov	259 959	59 713	6 602	53 112	34 788	7 781	23 189	3 818	7 361	2 529	21 049	134 518
Dic	261 421	64 414	7 395	57 019	35 745	7 859	23 990	3 896	7 446	2 588	21 906	129 321
08 Ene	251 227	59 292	7 065	52 227	32 662	5 893	22 746	4 024	7 385	2 333	20 831	128 724
Feb	256 227	61 164	7 901	53 263	33 409	5 829	22 800	4 780	7 527	2 376	20 831	130 920
Mar	256 227	60 396	8 697	51 699	32 986	5 701	22 445	4 840	7 403	2 373	24 537	128 531
Abr	259 773	59 943	9 501	50 442	34 023	5 680	22 967	5 375	7 376	2 370	24 608	131 452
May	264 529	63 134	10 292	52 842	34 090	5 629	23 172	5 289	7 354	2 374	24 701	132 875
Jun	266 398	64 345	10 497	53 848	33 874	5 666	22 925	5 284	7 403	2 353	25 558	132 864
Jul	271 968	65 470	11 041	54 429	33 695	5 823	22 884	4 988	7 353	2 397	28 345	134 709
Ago	271 968	63 423	11 181	52 242	33 282	5 813	22 729	4 740	7 323	2 381	29 251	136 309
Sep	279 078	63 629	11 200	52 429	33 269	5 660	22 682	4 927	7 611	2 279	29 330	142 959
Oct	272 446	62 522	10 364	52 158	32 348	5 269	22 724	4 355	6 976	2 205	28 161	140 234
Nov	284 299	71 506	11 770	59 736	31 245	5 279	21 461	4 505	6 921	2 208	28 357	144 062
Dic	293 542	78 178	11 937	66 242	31 266	5 640	21 124	4 502	4 905	2 176	32 635	144 382
09 Ene	302 949	79 018	10 968	68 050	33 816	6 712	22 601	4 502	4 900	2 181	33 735	149 299

22. MERCADOS SECUNDARIOS DE VALORES
A) Mercado de deuda en anotaciones en cuenta

22.8 Bonos y obligaciones no segregados y principales de deuda segregada del Estado
Operaciones simultáneas y con pacto de recompra

Millones de euros

Saldo en circulación	Instituciones Financieras Monetarias (IFM) excepto Fondos del Mercado Monetario (FMM)			Fondos del Mercado Monetario y Otros intermediarios financieros				Sociedades no financieras	Hogares e ISFLSH	Administraciones Públicas	Resto del mundo
	Total	Banco de España	Otras IFM excepto FMM	Total	Instituciones de inversión colectiva (a)	Seguros y fondos de pensiones	Resto de intermediarios financieros				
1	2	3	4	5	6	7	8	9	10	11	
03	-68 085	9 393	-77 478	37 704	25 837	10 653	1 214	19 772	3 662	7 482	-535
04	-61 329	33	-61 362	34 988	23 462	9 340	2 186	19 632	3 040	8 928	-5 259
05	-57 190	7	-57 197	36 214	25 837	7 918	2 459	15 784	2 714	12 187	-9 709
06	-48 672	34	-48 706	39 657	26 882	9 686	3 090	15 190	3 007	12 048	-21 230
07	-48 262	143	-48 405	37 774	25 500	8 559	3 715	13 119	2 117	12 898	-17 647
07 Jun	-51 908	7	-51 914	39 540	26 536	9 000	4 004	14 975	2 861	13 153	-18 621
Jul	-47 753	3	-47 756	40 164	27 155	9 577	3 432	14 322	2 604	9 391	-18 728
Ago	-46 899	3	-46 902	42 236	30 855	8 378	3 004	16 285	2 824	7 539	-21 985
Sep	-42 079	6	-42 085	40 639	29 250	8 068	3 321	14 299	2 675	8 761	-24 295
Oct	-43 327	6	-43 333	38 459	27 038	7 418	4 004	12 883	2 406	9 726	-20 147
Nov	-43 410	78	-43 488	38 082	28 359	5 942	3 782	12 558	2 095	13 679	-23 005
Dic	-48 262	143	-48 405	37 774	25 500	8 559	3 715	13 119	2 117	12 898	-17 647
08 Ene	-38 682	8	-38 690	41 752	29 079	9 910	2 763	13 735	1 814	2 225	-20 845
Feb	-42 444	39	-42 483	40 217	27 952	9 358	2 907	13 999	2 001	6 514	-20 288
Mar	-44 694	49	-44 743	38 010	27 325	7 590	3 095	13 062	1 792	7 212	-15 382
Abr	-40 133	66	-40 200	35 763	26 568	5 723	3 472	12 549	1 910	5 885	-15 974
May	-40 490	79	-40 569	32 442	23 614	6 257	2 571	12 280	2 059	6 087	-12 378
Jun	-38 778	53	-38 831	29 447	21 164	5 123	3 160	12 242	1 525	6 097	-10 533
Jul	-35 841	53	-35 894	28 781	20 364	5 567	2 851	11 939	1 394	7 539	-13 812
Ago	-35 573	53	-35 626	29 270	20 913	5 319	3 038	12 273	1 908	5 838	-13 716
Sep	-42 858	53	-42 911	27 990	20 568	5 058	2 364	12 361	2 170	15 134	-14 797
Oct	-47 558	42	-47 600	28 556	20 663	4 542	3 351	17 247	2 775	2 628	-3 648
Nov	-45 566	150	-45 716	27 207	19 994	4 252	2 961	15 948	2 364	7 489	-7 443
Dic	-51 468	4	-51 473	28 935	19 861	6 408	2 666	14 687	2 207	10 202	-4 563
09 Ene	-43 616	3	-43 619	22 474	15 864	4 568	2 043	14 348	1 354	13 409	-7 970

22. MERCADOS SECUNDARIOS DE VALORES
A) Mercado de deuda en anotaciones en cuenta

22.9 Letras del Tesoro
Importes negociados

Millones de euros

	Conjunto del mercado						Entre titulares de cuentas					
	Total	Operaciones simples al contado	Operaciones simples a plazo	Operaciones con pacto de recompra	Operaciones simultáneas al contado	Operaciones simultáneas a plazo	Total	Operaciones simples al contado	Operaciones simples a plazo	Operaciones con pacto de recompra	Operaciones simultáneas al contado	Operaciones simultáneas a plazo
	1	2	3	4	5	6	7	8	9	10	11	12
03	2 607 855	89 751	444	2 076 928	440 139	593	508 880	61 662	413	7 030	439 182	593
04	2 273 364	114 951	598	1 770 719	386 863	232	472 518	84 833	389	1 990	385 074	232
05	2 230 370	116 087	390	1 709 753	402 235	1 905	484 161	82 389	126	411	399 330	1 905
06	1 695 552	92 831	501	1 185 339	416 455	426	480 711	63 694	470	-	416 121	426
07	1 594 556	57 363	561	1 230 166	306 466	-	339 956	35 868	27	-	304 062	-
08	2 222 278	114 611	701	1 635 437	471 477	52	534 919	63 915	44	-	470 907	52
07 Jun	124 835	4 492	120	96 953	23 269	-	25 602	2 465	20	-	23 116	-
Jul	110 868	4 131	43	84 563	22 131	-	24 872	2 757	-	-	22 115	-
Ago	129 167	7 696	56	93 661	27 754	-	33 006	5 248	6	-	27 752	-
Sep	113 264	3 654	49	91 653	17 907	-	20 197	2 290	0	-	17 907	-
Oct	138 024	4 973	-	111 209	21 841	-	25 165	3 324	-	-	21 841	-
Nov	150 729	3 863	-	118 955	27 910	-	30 956	3 045	-	-	27 910	-
Dic	179 600	5 046	-	140 101	34 453	-	37 837	3 384	-	-	34 453	-
08 Ene	227 649	8 982	-	167 859	50 808	-	56 636	5 828	-	-	50 808	-
Feb	239 204	5 771	20	180 719	52 694	-	56 155	3 461	-	-	52 694	-
Mar	209 289	6 401	164	153 430	49 295	-	53 202	3 907	-	-	49 295	-
Abr	207 794	9 504	166	148 285	49 800	40	55 027	5 162	25	-	49 800	40
May	166 160	5 780	14	117 244	43 123	-	46 600	3 529	-	-	43 071	-
Jun	161 231	8 383	215	121 997	30 635	-	36 877	6 244	-	-	30 633	-
Jul	181 448	12 111	0	129 760	39 577	-	48 372	9 007	-	-	39 364	-
Ago	146 429	8 461	0	111 658	26 311	-	32 675	6 513	-	-	26 162	-
Sep	188 900	16 042	-	137 200	35 658	-	43 703	8 183	-	-	35 520	-
Oct	178 062	13 617	101	125 446	38 886	13	42 698	3 798	19	-	38 869	13
Nov	146 434	10 140	-	113 422	22 872	-	25 928	3 055	-	-	22 872	-
Dic	169 677	9 418	21	128 418	31 819	-	37 048	5 229	-	-	31 819	-
09 Ene	249 357	14 064	-	167 060	68 234	-	77 416	9 474	-	-	67 942	-

22. MERCADOS SECUNDARIOS DE VALORES
A) Mercado de deuda en anotaciones en cuenta

22.10 Letras del Tesoro
Operaciones simples al contado
Importes negociados y tipos de interés

Millones de euros y porcentajes

	Importes negociados				Tipos de interés											
	Conjunto del mercado				Conjunto del mercado						Entre titulares de cuentas					
	Hasta tres meses	De tres a seis meses	De seis a doce meses	A más de doce meses	Hasta tres meses	De tres a seis meses	A seis meses	De seis a doce meses	A doce meses	A más de doce meses	Hasta tres meses	De tres a seis meses	A seis meses	De seis a doce meses	A doce meses	A más de doce meses
1	2	3	4	5	6	7	8	9	10	11	12	13	14	15	16	
03	34 852	18 845	21 460	14 595	2,22	2,17	2,19	2,17	2,20	2,25	2,22	2,18	2,19	2,18	2,21	2,25
04	52 844	20 453	20 237	21 417	2,01	2,04	2,08	2,10	2,15	2,23	2,01	2,04	2,06	2,12	2,17	2,24
05	33 319	20 897	33 137	28 734	2,04	2,09	2,11	2,19	2,19	2,25	2,04	2,10	2,14	2,19	2,19	2,25
06	17 239	18 818	34 089	22 684	2,80	2,99	3,17	3,19	3,24	3,32	2,85	2,99	3,15	3,19	3,26	3,33
07	12 031	10 497	29 736	5 099	3,84	3,95	4,01	4,04	4,06	4,06	3,80	3,92	3,99	4,03	4,07	4,06
08	20 301	26 546	67 764	-	3,67	3,73	3,69	3,73	3,73	-	3,64	3,71	3,70	3,73	3,71	-
07 Jun	1 221	948	2 277	46	4,03	4,01	4,12	4,23	4,30	4,31	3,96	3,95	4,13	4,21	4,32	4,30
Jul	1 071	473	2 587	-	4,06	4,12	-	4,28	4,36	-	3,98	3,99	-	4,25	4,36	-
Ago	1 405	817	5 474	-	4,07	4,04	4,16	4,21	4,18	-	4,06	4,07	4,16	4,17	4,18	-
Sep	320	1 295	2 039	-	3,90	4,03	4,00	4,06	4,03	-	3,73	3,98	4,00	4,01	4,03	-
Oct	778	1 106	3 089	-	3,97	3,97	4,02	4,04	4,01	-	3,81	4,01	3,86	4,04	4,02	-
Nov	277	1 231	2 355	-	3,75	3,99	3,99	3,97	4,01	-	3,74	4,00	3,98	3,96	4,02	-
Dic	504	1 007	3 534	-	3,88	3,99	4,01	4,02	4,04	-	3,88	3,97	4,03	4,02	4,03	-
08 Ene	2 165	3 384	3 432	-	3,91	3,90	3,90	3,94	3,76	-	3,90	3,93	3,92	3,85	3,75	-
Feb	1 444	1 521	2 806	-	3,86	3,82	3,76	3,79	3,57	-	3,72	3,81	3,79	3,67	3,61	-
Mar	1 495	1 672	3 234	-	3,88	3,75	3,81	3,76	3,72	-	3,84	3,86	3,83	3,76	3,71	-
Abr	1 580	2 151	5 773	-	3,96	3,91	3,95	3,99	3,97	-	3,92	3,94	3,94	3,97	3,98	-
May	889	1 430	3 461	-	3,88	3,97	4,06	4,08	4,19	-	3,79	3,95	4,02	4,10	4,18	-
Jun	779	1 062	6 543	-	4,06	4,50	4,33	4,45	4,55	-	4,02	4,19	4,33	4,45	4,55	-
Jul	2 073	453	9 586	-	4,23	4,29	4,35	4,41	4,49	-	4,22	4,27	4,32	4,40	4,49	-
Ago	442	514	7 505	-	4,26	4,33	4,31	4,33	4,36	-	4,29	4,34	4,35	4,35	4,37	-
Sep	822	5 136	10 084	-	4,18	4,22	4,26	4,27	4,29	-	4,21	4,26	4,27	4,28	4,23	-
Oct	688	5 093	7 835	-	3,28	3,22	2,94	3,33	3,35	-	3,18	3,08	3,08	3,13	3,15	-
Nov	3 446	2 381	4 313	-	2,57	2,74	2,50	2,33	2,41	-	2,58	2,79	2,44	2,66	2,40	-
Dic	4 478	1 749	3 192	-	2,00	2,12	2,13	2,02	2,12	-	2,03	2,14	2,10	2,18	2,09	-
09 Ene	1 949	3 882	8 233	-	1,36	1,42	1,56	1,51	1,47	-	1,44	1,44	1,49	1,53	1,46	-

22. MERCADOS SECUNDARIOS DE VALORES
A) Mercado de deuda en anotaciones en cuenta

22.11 Letras del Tesoro
Operaciones simultáneas al contado
Importes negociados y tipos de interés
Millones de euros y porcentajes

	Importes negociados						Tipos de interés									
	Conjunto del mercado						Conjunto del mercado					Entre titulares de cuentas				
							Día a día	A una semana	A un mes	A tres meses	A seis meses	Día a día	A una semana	A un mes	A tres meses	A seis meses
1	2	3	4	5	6	7	8	9	10	11	12	13	14	15	16	
03	387 808	45 614	4 629	1 957	127	4	2,26	2,24	2,24	2,20	2,20	2,26	2,24	2,24	2,20	2,20
04	333 826	50 887	1 298	769	77	6	1,99	1,98	1,99	2,00	2,02	1,99	1,98	1,99	2,00	2,02
05	355 348	44 865	1 357	610	50	5	2,03	2,02	2,04	2,03	2,08	2,03	2,02	2,04	2,03	2,08
06	365 365	45 982	2 842	1 689	564	12	2,74	2,73	2,81	2,94	3,13	2,74	2,73	2,81	2,94	3,13
07	265 524	38 847	1 294	634	164	3	3,78	3,74	3,82	3,87	3,98	3,78	3,74	3,82	3,87	3,98
08	417 714	50 318	2 129	1 239	77	-	3,70	3,67	3,71	3,65	3,89	3,70	3,67	3,71	3,65	3,89
07 Jun	22 034	1 168	40	22	4	-	3,90	3,88	3,98	3,98	4,12	3,90	3,88	3,98	3,98	4,12
Jul	19 632	1 972	340	175	12	-	3,96	3,91	3,94	4,02	4,19	3,96	3,91	3,94	4,02	4,19
Ago	24 334	3 355	37	28	-	-	3,85	3,82	3,91	4,04	4,17	3,85	3,82	3,91	4,04	4,17
Sep	15 676	2 150	77	4	0	-	3,93	3,90	3,96	3,99	4,01	3,93	3,90	3,96	3,99	4,01
Oct	16 168	5 325	217	55	77	-	3,88	3,83	3,94	3,96	4,01	3,88	3,83	3,94	3,96	4,01
Nov	23 036	4 710	116	48	0	-	3,94	3,84	3,95	3,97	-	3,94	3,84	3,95	3,97	-
Dic	27 581	6 745	125	1	0	-	3,79	3,75	3,88	3,93	3,95	3,79	3,75	3,88	3,93	3,95
08 Ene	45 859	4 648	255	45	-	-	3,82	3,82	3,92	3,91	3,93	3,82	3,82	3,92	3,91	3,93
Feb	48 448	4 116	110	20	0	-	3,98	3,90	3,95	3,88	-	3,98	3,90	3,95	3,88	-
Mar	43 422	5 719	80	73	1	-	4,01	3,91	3,97	3,91	3,90	4,01	3,91	3,97	3,91	3,90
Abr	42 703	6 691	184	209	14	-	3,96	3,93	3,96	3,98	4,00	3,96	3,93	3,96	3,98	4,00
May	38 408	4 437	223	54	1	-	3,98	3,97	3,98	3,98	4,11	3,98	3,97	3,98	3,99	4,11
Jun	27 535	2 860	102	130	8	-	3,98	3,97	4,05	4,14	4,29	3,98	3,97	4,05	4,14	4,29
Jul	35 649	3 794	108	25	1	-	4,14	4,17	4,23	4,28	4,40	4,14	4,17	4,23	4,28	4,40
Ago	24 159	2 089	52	0	11	-	4,26	4,25	4,28	4,25	4,32	4,26	4,25	4,28	4,25	4,32
Sep	30 953	4 317	53	324	11	-	4,07	4,10	4,21	4,18	4,24	4,07	4,10	4,21	4,18	4,24
Oct	33 940	4 150	626	141	29	-	3,19	3,16	3,22	3,14	3,15	3,20	3,16	3,22	3,14	3,15
Nov	19 627	2 814	213	218	1	-	2,75	2,67	2,67	2,42	2,50	2,75	2,67	2,67	2,42	2,50
Dic	27 011	4 684	124	-	0	-	2,22	2,19	2,05	1,80	-	2,22	2,19	2,05	1,80	-
09 Ene	59 097	8 983	49	103	2	-	1,58	1,49	1,42	1,26	-	1,58	1,49	1,42	1,26	-

22. MERCADOS SECUNDARIOS DE VALORES
A) Mercado de deuda en anotaciones en cuenta

22.12 Letras del Tesoro
Operaciones con pacto de recompra
Importes negociados y tipos de interés
Millones de euros y porcentajes

	Importes negociados						Tipos de interés									
	Conjunto del mercado						Conjunto del mercado					Entre titulares de cuentas				
							Día a día	A una semana	A un mes	A tres meses	A seis meses	Día a día	A una semana	A un mes	A tres meses	A seis meses
1	2	3	4	5	6	7	8	9	10	11	12	13	14	15	16	
03	1 880 891	178 826	8 946	6 125	1 758	382	2,23	2,21	2,08	2,06	2,12	2,24	2,58	2,60	2,27	2,26
04	1 616 114	138 390	6 899	7 390	1 615	311	1,97	1,95	1,81	1,85	2,00	1,97	1,80	-	2,00	-
05	1 556 485	138 584	6 396	6 256	1 805	226	2,00	2,00	1,86	1,89	2,10	2,02	2,05	-	2,03	-
06	1 076 529	95 049	7 148	4 728	1 717	169	2,70	2,68	2,52	2,60	3,03	-	-	-	-	-
07	1 109 217	108 566	8 267	2 462	1 614	40	3,73	3,71	3,71	3,66	3,84	-	-	-	-	-
08	1 491 943	133 258	6 200	2 216	1 820	-	3,68	3,68	3,62	3,66	3,61	-	-	-	-	-
07 Jun	89 579	5 861	860	347	305	1	3,85	3,83	3,89	3,92	3,98	-	-	-	-	-
Jul	75 408	7 185	1 437	345	188	-	3,92	3,86	3,95	3,70	4,06	-	-	-	-	-
Ago	84 467	8 766	245	105	77	-	3,80	3,77	3,88	3,68	3,91	-	-	-	-	-
Sep	83 282	7 951	257	113	50	-	3,86	3,89	3,94	3,92	3,83	-	-	-	-	-
Oct	91 659	18 674	566	216	95	-	3,83	3,83	3,90	3,92	3,95	-	-	-	-	-
Nov	107 977	10 236	516	133	93	-	3,91	3,91	3,87	3,91	3,93	-	-	-	-	-
Dic	123 574	15 352	772	263	139	-	3,74	3,76	3,95	3,71	3,99	-	-	-	-	-
08 Ene	152 411	14 217	456	232	544	-	3,85	3,86	3,85	3,85	4,02	-	-	-	-	-
Feb	166 519	13 674	431	60	34	-	3,94	3,93	3,89	3,95	3,55	-	-	-	-	-
Mar	137 452	15 358	478	102	40	-	3,97	4,00	3,88	3,81	3,85	-	-	-	-	-
Abr	133 523	13 972	514	142	134	-	3,91	3,92	3,89	3,92	3,86	-	-	-	-	-
May	107 606	9 135	239	200	65	-	3,95	3,95	3,88	3,90	4,08	-	-	-	-	-
Jun	113 356	7 629	577	213	223	-	3,95	3,95	3,96	4,11	4,39	-	-	-	-	-
Jul	119 435	9 199	849	119	158	-	4,13	4,14	4,12	4,53	4,16	-	-	-	-	-
Ago	102 387	8 816	296	66	93	-	4,23	4,23	4,18	4,33	4,16	-	-	-	-	-
Sep	124 873	11 440	522	250	114	-	4,08	4,09	4,07	4,12	4,00	-	-	-	-	-
Oct	114 518	9 704	599	448	177	-	3,17	3,18	3,17	3,04	2,86	-	-	-	-	-
Nov	105 925	6 714	404	272	107	-	2,75	2,69	2,59	2,47	2,37	-	-	-	-	-
Dic	113 938	13 401	836	111	132	-	2,18	2,19	1,98	1,88	1,99	-	-	-	-	-
09 Ene	149 476	16 303	567	616	98	-	1,55	1,41	1,31	1,48	1,38	-	-	-	-	-

22. MERCADOS SECUNDARIOS DE VALORES
A) Mercado de deuda en anotaciones en cuenta

22.13 Bonos y Obligaciones del Estado no segregados
Importes negociados

Millones de euros

	Conjunto del mercado						Entre titulares de cuentas					
	Total	Operaciones simples al contado	Operaciones simples a plazo	Operaciones con pacto de recompra	Operaciones simultáneas al contado	Operaciones simultáneas a plazo	Total	Operaciones simples al contado	Operaciones simples a plazo	Operaciones con pacto de recompra	Operaciones simultáneas al contado	Operaciones simultáneas a plazo
	1	2	3	4	5	6	7	8	9	10	11	12
03	18 386 486	2 144 615	62 680	8 822 564	7 324 443	32 187	7 207 342	877 295	18 697	58 550	6 222 493	30 308
04	20 275 574	2 012 445	111 340	10 454 712	7 655 572	41 504	7 283 139	549 325	9 702	94 254	6 591 661	38 198
05	19 726 464	2 213 934	309 183	9 467 422	7 693 682	42 244	7 236 728	479 232	9 485	69 327	6 639 995	38 689
06	20 686 036	2 795 897	325 813	9 638 485	7 902 772	23 069	7 051 193	439 194	2 785	96	6 589 471	19 647
07	20 745 322	3 102 825	289 719	9 446 703	7 881 970	24 106	7 132 868	414 133	875	-	6 695 946	21 914
08	17 177 610	2 063 699	256 723	7 977 282	6 854 146	25 758	6 448 130	356 611	1 151	-	6 066 297	24 072
07 Jun	1 687 704	225 808	27 350	762 917	669 148	2 480	637 405	44 883	-	-	590 042	2 480
Jul	1 863 615	337 379	24 062	820 717	678 864	2 593	627 562	39 876	200	-	585 098	2 388
Ago	1 945 346	383 265	22 334	856 746	682 206	796	630 813	29 928	-	-	600 089	796
Sep	1 785 987	295 236	20 865	811 163	657 000	1 722	593 554	29 882	12	-	562 145	1 514
Oct	1 821 101	219 289	25 851	803 448	771 345	1 168	692 647	31 099	133	-	660 247	1 168
Nov	1 656 988	231 354	27 173	765 240	629 663	3 558	560 144	35 116	-	-	522 849	2 179
Dic	1 298 186	157 167	20 287	652 243	462 881	5 608	412 236	27 966	204	-	378 566	5 501
08 Ene	1 858 145	273 111	25 659	822 350	733 642	3 384	679 700	48 191	114	-	628 011	3 384
Feb	1 744 673	262 643	32 115	823 702	625 244	970	572 670	57 970	-	-	513 805	895
Mar	1 393 439	187 044	20 455	674 630	506 413	4 898	465 100	29 727	28	-	431 215	4 131
Abr	1 599 910	181 782	26 435	763 547	627 904	242	572 800	23 491	278	-	548 969	62
May	1 364 119	135 042	20 757	662 807	545 251	262	507 016	23 833	15	-	482 905	262
Jun	1 316 887	133 737	23 183	614 278	536 542	9 147	531 246	28 344	23	-	494 398	8 481
Jul	1 429 542	163 856	23 718	621 734	618 703	1 532	580 002	19 621	109	-	558 741	1 532
Ago	1 205 710	100 642	17 016	549 336	538 716	-	506 571	12 667	-	-	493 904	-
Sep	1 318 797	133 190	20 967	601 204	563 436	-	535 915	23 695	-	-	512 220	-
Oct	1 460 940	176 651	24 037	668 787	590 172	1 294	567 723	32 496	293	-	533 640	1 294
Nov	1 302 526	184 205	12 218	585 910	519 264	929	502 149	31 616	287	-	469 317	929
Dic	1 182 922	131 796	10 165	588 999	448 860	3 103	427 237	24 960	4	-	399 171	3 103
09 Ene	1 302 650	148 034	3 242	690 631	460 243	500	453 420	35 570	490	-	416 860	500

22. MERCADOS SECUNDARIOS DE VALORES
A) Mercado de deuda en anotaciones en cuenta

22.14 Bonos y obligaciones del Estado no segregados
Operaciones simples al contado
Importes negociados y tipos de interés

Millones de euros y porcentajes

	Importes negociados								Tipos de interés									
	Conjunto del mercado								Conjunto del mercado					Entre titulares de cuentas				
	Hasta un año	De uno a dos años	De dos a tres años	De tres a cuatro años	De cuatro a seis años	De seis a diez años	De diez a veinte años	De veinte a treinta años	A tres años	A cinco años	A diez años	A quince años	A treinta años	A tres años	A cinco años	A diez años	A quince años	A treinta años
1	2	3	4	5	6	7	8	9	10	11	12	13	14	15	16	17	18	
03	63 813	180 404	269 531	142 257	315 687	698 650	326 163	148 110	2,81	3,28	4,14	4,47	4,92	2,78	3,23	4,12	4,47	4,87
04	100 756	126 480	149 507	213 775	356 052	593 002	309 960	162 913	2,83	3,38	4,13	4,34	4,79	2,82	3,33	4,10	4,34	4,76
05	75 186	116 235	240 259	141 132	358 180	726 913	266 751	289 276	2,56	2,89	3,48	3,52	3,96	2,55	2,85	3,39	3,52	3,87
06	108 815	205 132	301 769	277 923	407 117	878 243	209 267	407 632	3,52	3,69	3,78	3,83	4,22	3,48	3,63	3,79	3,83	4,05
07	312 883	247 187	332 310	111 958	535 053	807 231	117 467	638 736	4,24	4,31	4,33	4,04	4,58	4,13	4,19	4,31	4,04	4,51
08	154 908	181 844	171 118	184 830	352 943	577 967	113 752	326 338	3,95	4,12	4,36	4,64	4,81	3,89	4,02	4,36	4,55	4,83
07 Jun	18 104	12 756	19 669	3 613	46 940	52 616	11 942	60 167	4,67	4,65	4,63	-	4,87	4,50	4,56	4,62	-	4,78
Jul	31 823	21 586	27 653	6 059	63 538	84 058	18 826	83 836	4,65	4,59	4,59	-	4,84	4,51	4,54	4,60	-	4,75
Ago	37 860	48 911	38 170	6 470	58 208	100 423	-	93 223	4,21	4,32	4,41	-	4,75	4,20	4,28	4,40	-	4,61
Sep	26 601	26 680	34 278	6 054	50 956	75 093	-	75 574	4,23	4,33	4,37	-	4,63	4,09	4,20	4,35	-	4,65
Oct	16 654	26 155	23 495	11 572	40 136	61 195	-	40 082	4,59	4,27	4,44	-	4,65	4,11	4,23	4,38	-	4,65
Nov	24 876	21 245	30 518	18 468	28 299	72 526	-	35 421	3,96	4,05	4,30	-	4,77	3,91	4,00	4,25	-	4,61
Dic	18 889	8 649	19 072	9 466	20 246	48 910	-	31 934	4,06	4,13	4,35	-	4,88	4,01	4,12	4,35	-	4,68
08 Ene	16 982	25 842	25 789	33 959	45 496	79 570	-	45 473	3,78	3,95	4,19	-	4,74	3,76	3,86	4,18	-	4,65
Feb	11 831	28 690	9 740	24 587	46 493	81 914	23 634	35 753	3,48	3,66	4,18	-	4,63	3,50	3,64	4,14	-	4,66
Mar	13 051	20 309	3 063	17 921	37 186	54 405	13 166	27 942	3,68	3,65	4,15	-	4,73	3,56	3,64	4,12	-	4,74
Abr	14 975	15 494	5 755	19 939	39 905	48 056	12 761	24 898	4,12	4,01	4,31	-	4,67	3,96	4,03	4,31	-	4,80
May	7 972	13 058	10 409	9 371	27 130	35 135	12 861	19 107	4,23	4,24	4,41	-	4,89	4,16	4,17	4,42	-	4,87
Jun	8 380	11 822	10 305	13 352	23 804	30 682	16 537	18 854	4,77	4,73	4,74	-	5,04	4,73	4,71	4,79	-	5,03
Jul	19 778	12 913	15 135	11 025	21 479	45 042	10 446	28 037	4,59	4,78	4,74	-	5,13	4,68	4,69	4,80	-	5,05
Ago	13 805	5 783	6 598	5 990	17 452	33 821	-	17 193	4,50	4,28	4,48	-	4,88	4,27	4,26	4,56	-	-
Sep	17 231	7 145	14 745	9 964	17 367	35 987	11 051	19 702	4,40	4,31	4,49	4,90	4,88	4,18	4,20	4,57	4,92	-
Oct	15 592	12 983	25 253	12 147	33 832	44 856	4 967	27 021	3,66	4,17	4,44	4,83	4,97	3,60	4,04	4,47	4,77	-
Nov	10 731	16 479	27 496	16 844	23 884	51 051	4 749	32 969	3,15	4,01	4,17	4,61	4,83	3,21	3,53	4,15	4,47	-
Dic	4 579	11 325	16 829	9 730	18 916	37 447	3 580	29 389	3,00	3,70	3,96	4,22	4,37	3,07	3,46	3,86	4,03	-
09 Ene	8 375	9 246	14 339	19 987	21 138	39 013	9 375	26 561	2,82	3,70	4,16	4,51	5,06	2,87	3,47	4,15	4,59	-

22. MERCADOS SECUNDARIOS DE VALORES
A) Mercado de deuda en anotaciones en cuenta

22.15 Bonos y obligaciones del Estado no segregados
Operaciones simultáneas al contado
Importes negociados y tipos de interés

Millones de euros y porcentajes

	Importes negociados						Tipos de interés									
	Conjunto del mercado						Conjunto del mercado					Entre titulares de cuentas				
	Día a día	Hasta un mes	De uno a tres meses	De tres a seis meses	De seis a doce meses	A más de doce meses	Día a día	A una semana	A un mes	A tres meses	A seis meses	Día a día	A una semana	A un mes	A tres meses	A seis meses
1	2	3	4	5	6	7	8	9	10	11	12	13	14	15	16	
03	6 036 294	1 176 473	78 154	24 214	9 307	1	2,26	2,25	2,25	2,21	2,17	2,26	2,25	2,26	2,21	2,17
04	6 304 900	1 256 856	70 385	15 295	8 086	53	1,99	1,98	1,99	2,03	2,03	1,99	1,98	1,99	1,99	2,03
05	6 317 975	1 275 861	66 114	21 894	10 192	1 646	2,03	2,04	2,05	2,08	2,12	2,03	2,04	2,05	2,07	2,12
06	6 644 988	1 145 046	80 362	21 235	11 141	-	2,75	2,77	2,83	2,94	3,09	2,75	2,77	2,82	2,93	3,09
07	6 914 141	853 471	78 397	28 855	7 068	37	3,78	3,80	3,85	3,91	3,99	3,78	3,80	3,85	3,90	3,99
08	6 006 329	738 021	81 285	20 154	8 342	16	3,71	3,71	3,74	3,71	3,70	3,71	3,71	3,74	3,71	3,71
07 Jun	614 578	45 584	6 891	1 957	139	-	3,88	3,90	3,98	4,01	4,13	3,88	3,90	3,99	4,01	4,13
Jul	627 262	44 533	4 040	2 001	1 028	-	3,96	3,96	3,98	4,06	4,20	3,96	3,96	3,99	4,05	4,20
Ago	604 764	69 086	4 303	3 288	764	-	3,86	3,87	3,97	4,07	4,12	3,86	3,87	3,97	4,06	4,12
Sep	596 143	52 392	5 799	2 511	155	-	3,94	3,97	4,00	4,02	4,05	3,94	3,97	4,00	4,00	4,04
Oct	660 830	98 678	5 795	5 596	446	-	3,88	3,92	3,96	3,98	4,01	3,88	3,92	3,96	3,98	4,01
Nov	535 677	77 928	13 897	1 562	563	37	3,97	3,97	3,97	4,00	4,00	3,96	3,96	3,97	3,99	4,00
Dic	366 610	90 410	4 923	847	91	-	3,80	3,85	3,94	3,93	4,00	3,80	3,84	3,94	3,92	4,00
08 Ene	628 334	84 633	14 026	4 057	2 593	-	3,90	3,91	3,94	3,93	3,91	3,90	3,91	3,94	3,93	3,91
Feb	562 458	51 373	8 079	1 491	1 842	-	3,99	3,98	3,97	3,93	3,84	3,99	3,98	3,97	3,93	3,84
Mar	435 363	61 288	8 378	1 372	13	-	4,01	4,01	3,98	3,94	3,84	4,01	4,01	3,99	3,94	3,85
Abr	551 533	70 132	4 256	1 452	514	16	3,97	3,97	3,98	3,97	4,01	3,97	3,97	3,98	3,98	4,00
May	476 879	60 256	6 153	1 571	393	-	3,99	4,00	3,98	4,00	4,04	3,99	3,99	3,98	4,00	4,04
Jun	482 940	47 899	4 580	1 109	15	-	3,98	3,99	4,08	4,18	4,32	3,98	3,99	4,08	4,18	4,33
Jul	540 967	67 748	8 866	1 076	46	-	4,13	4,13	4,25	4,30	4,38	4,12	4,14	4,25	4,30	4,38
Ago	476 072	53 855	5 070	2 684	1 035	-	4,28	4,29	4,31	4,34	4,39	4,28	4,29	4,31	4,34	4,39
Sep	481 972	73 784	4 390	2 532	757	-	4,13	4,18	4,24	4,25	4,26	4,13	4,18	4,24	4,25	4,26
Oct	533 444	49 209	5 875	1 636	6	-	3,22	3,23	3,36	3,32	3,25	3,22	3,24	3,34	3,29	3,25
Nov	467 386	43 951	6 291	765	871	-	2,74	2,69	2,69	2,49	2,37	2,74	2,69	2,69	2,49	2,44
Dic	368 981	73 894	5 320	408	256	-	2,22	2,18	2,12	1,91	1,81	2,22	2,18	2,12	1,92	1,81
09 Ene	394 938	56 431	6 479	2 390	4	-	1,61	1,56	1,49	1,37	1,28	1,60	1,56	1,50	1,37	1,28

22. MERCADOS SECUNDARIOS DE VALORES
A) Mercado de deuda en anotaciones en cuenta

22.16 Bonos y obligaciones del Estado no segregados
Operaciones con pacto de recompra
Importes negociados y tipos de interés

Millones de euros y porcentajes

	Importes negociados						Tipos de interés									
	Conjunto del mercado						Conjunto del mercado					Entre titulares de cuentas				
	Día a día	Hasta un mes	De uno a tres meses	De tres a seis meses	De seis a doce meses	A más de doce meses	Día a día	A una semana	A un mes	A tres meses	A seis meses	Día a día	A una semana	A un mes	A tres meses	A seis meses
1	2	3	4	5	6	7	8	9	10	11	12	13	14	15	16	
03	7 910 458	864 424	32 375	12 923	1 953	430	2,23	2,23	2,14	2,17	2,19	2,25	2,29	2,37	2,67	-
04	9 507 952	902 916	29 162	12 675	1 507	500	1,97	1,95	1,91	1,96	2,06	1,98	1,96	2,01	2,00	-
05	8 573 850	853 365	27 855	10 413	1 540	399	2,00	2,01	1,98	2,06	2,15	1,99	2,02	2,02	-	2,07
06	8 814 616	783 190	27 964	10 806	1 585	324	2,71	2,70	2,74	2,87	3,11	2,50	-	-	-	-
07	8 786 896	616 721	26 777	13 949	2 036	324	3,73	3,72	3,78	3,87	4,01	-	-	-	-	-
08	7 444 969	492 913	26 976	11 241	1 116	66	3,67	3,66	3,66	3,76	3,85	-	-	-	-	-
07 Jun	721 127	36 954	3 213	1 573	38	12	3,85	3,84	3,91	3,98	4,11	-	-	-	-	-
Jul	781 085	33 503	4 383	1 456	290	-	3,91	3,88	3,94	3,92	4,23	-	-	-	-	-
Ago	791 444	62 650	1 190	1 391	71	-	3,80	3,80	3,94	3,94	4,11	-	-	-	-	-
Sep	768 872	40 274	1 402	543	62	10	3,87	3,89	3,93	4,17	4,07	-	-	-	-	-
Oct	707 134	92 663	2 459	1 089	93	10	3,84	3,83	3,91	3,99	4,03	-	-	-	-	-
Nov	720 407	41 915	1 838	1 026	53	-	3,92	3,88	3,94	4,00	4,05	-	-	-	-	-
Dic	584 370	65 144	1 652	816	247	15	3,75	3,76	3,91	4,02	4,12	-	-	-	-	-
08 Ene	773 214	44 959	2 323	1 803	50	-	3,84	3,83	3,86	3,96	3,92	-	-	-	-	-
Feb	788 062	31 497	2 941	898	293	9	3,94	3,91	3,89	3,95	3,90	-	-	-	-	-
Mar	619 478	52 319	2 350	450	33	-	3,97	4,02	3,93	4,02	3,98	-	-	-	-	-
Abr	720 255	40 546	2 182	539	24	-	3,92	3,91	3,91	4,01	4,12	-	-	-	-	-
May	621 145	38 576	1 425	1 625	36	-	3,94	3,93	3,92	4,10	4,03	-	-	-	-	-
Jun	584 180	27 346	1 677	1 053	23	-	3,94	3,93	4,06	4,21	4,45	-	-	-	-	-
Jul	579 266	36 913	4 451	816	288	-	4,11	4,12	4,14	4,43	4,47	-	-	-	-	-
Ago	506 092	41 004	1 306	891	43	-	4,23	4,21	4,20	4,31	4,39	-	-	-	-	-
Sep	555 353	42 041	2 695	1 042	72	1	4,09	4,08	4,15	4,26	4,33	-	-	-	-	-
Oct	626 452	37 631	3 196	1 323	130	56	3,18	3,17	3,28	3,48	3,34	-	-	-	-	-
Nov	551 919	32 333	1 160	467	31	-	2,72	2,72	2,59	2,47	2,73	-	-	-	-	-
Dic	519 554	67 748	1 269	335	92	-	2,20	2,13	2,04	1,90	2,60	-	-	-	-	-
09 Ene	632 005	57 196	1 227	164	23	15	1,60	1,59	1,39	1,31	1,77	-	-	-	-	-

22. MERCADOS SECUNDARIOS DE VALORES
A) Mercado de deuda en anotaciones en cuenta

22.17 Bonos y obligaciones del Estado no segregados
Índices de rendimiento y estadísticos complementarios

Base diciembre 1987 = 100

	Índices de Rendimiento			Estadísticos de riesgo esperado				
	Total	Índice de precios	Índice de intereses	Plazos		Variabilidad	Semielasticidades	
				Vida media	Duración		Sensibilidad	Convexidad
1	2	3	4	5	6	7	8	
02	482,16	137,49	350,69	7,94	5,90	-6,35	-5,66	0,607
03	506,73	137,67	368,08	8,09	6,02	-6,44	-5,78	0,618
04	546,46	141,99	384,84	7,84	5,81	-6,65	-5,61	0,646
05	573,72	142,30	403,18	7,82	5,82	-6,93	-5,63	0,667
06	577,27	136,10	424,14	7,29	5,38	-6,09	-5,18	0,598
07	589,06	131,93	446,50	6,48	4,75	-5,12	-4,55	0,502
07 Jun	568,04	130,62	434,90	7,03	5,10	-5,44	-4,87	0,534
Jul	574,00	131,46	436,64	6,95	5,19	-5,47	-4,97	0,550
Ago	580,56	132,44	438,37	6,86	5,11	-5,45	-4,90	0,542
Sep	580,30	131,86	440,07	6,75	5,00	-5,31	-4,79	0,527
Oct	588,83	132,84	443,28	6,73	4,99	-5,39	-4,78	0,532
Nov	592,48	133,18	444,88	6,63	4,90	-5,32	-4,70	0,521
Dic	589,06	131,93	446,50	6,48	4,75	-5,12	-4,55	0,502
08 Ene	602,04	133,48	451,02	6,89	5,13	-5,54	-4,93	0,541
Feb	601,36	132,87	452,61	6,79	5,02	-5,40	-4,82	0,526
Mar	602,44	132,61	454,28	6,72	4,95	-5,35	-4,75	0,520
Abr	596,04	130,59	456,41	7,47	5,45	-5,78	-5,22	0,569
May	596,06	130,08	458,23	7,37	5,37	-5,70	-5,13	0,557
Jun	588,15	127,74	460,43	7,26	5,24	-5,45	-4,99	0,538
Jul	595,24	128,09	464,72	7,16	5,32	-5,40	-5,08	0,543
Ago	604,71	130,39	463,78	7,10	5,28	-5,53	-5,05	0,546
Sep	602,04	129,22	465,91	6,96	5,14	-5,30	-4,91	0,523
Oct	619,44	132,48	467,58	6,96	5,15	-5,54	-4,95	0,538
Nov	630,63	134,42	469,16	6,81	5,04	-5,58	-4,86	0,532
Dic	640,65	136,05	470,90	6,79	5,03	-5,72	-4,85	0,538
09 Ene	631,16	131,60	479,61	6,41	4,75	-4,94	-4,56	0,475

22. MERCADOS SECUNDARIOS DE VALORES
A) Mercado de deuda en anotaciones en cuenta

22.18 Principales y cupones de deuda segregada del Estado
Importes negociados

Millones de euros

	Conjunto del mercado						Entre titulares de cuentas					
	Total	Operaciones simples al contado	Operaciones simples a plazo	Operaciones con pacto de recompra	Operaciones simultáneas al contado	Operaciones simultáneas a plazo	Total	Operaciones simples al contado	Operaciones simples a plazo	Operaciones con pacto de recompra	Operaciones simultáneas al contado	Operaciones simultáneas a plazo
	1	2	3	4	5	6	7	8	9	10	11	12
05	263 110	8 187	311	233 079	21 533	-	23 800	2 621	212	-	20 967	-
06	233 771	14 416	1 118	211 934	6 302	-	11 244	4 889	343	-	6 012	-
07	324 448	17 197	3 371	294 969	8 849	62	9 230	3 617	137	-	5 414	62
08	544 609	23 819	7 751	497 241	15 286	513	11 709	3 027	1 451	-	6 718	513
07 Jun	23 945	2 123	272	21 484	67	-	842	749	26	-	67	-
Jul	22 662	967	262	21 399	35	-	297	262	-	-	35	-
Ago	20 621	746	227	19 618	30	-	301	271	-	-	30	-
Sep	24 856	1 303	527	21 866	1 160	-	1 638	478	-	-	1 160	-
Oct	40 404	1 394	766	36 751	1 493	-	1 487	175	50	-	1 262	-
Nov	39 886	1 433	106	36 791	1 494	62	1 676	211	26	-	1 376	62
Dic	35 310	1 125	55	29 859	4 271	-	1 412	195	5	-	1 212	-
08 Ene	38 136	2 224	217	29 838	5 857	-	1 424	413	28	-	983	-
Feb	34 971	1 089	135	32 327	1 420	-	1 010	282	59	-	668	-
Mar	30 718	954	545	28 378	841	-	877	70	2	-	806	-
Abr	40 422	1 541	1 529	36 035	1 212	106	2 992	568	1 127	-	1 191	106
May	42 685	2 199	591	39 829	67	-	167	78	23	-	67	-
Jun	44 932	957	277	43 598	101	-	239	192	5	-	42	-
Jul	51 756	1 895	481	48 660	313	407	741	121	1	-	212	407
Ago	44 225	766	182	43 207	70	-	183	131	18	-	35	-
Sep	51 926	1 885	806	47 159	2 076	-	733	212	-	-	521	-
Oct	63 519	5 019	941	55 499	2 060	-	1 928	732	54	-	1 141	-
Nov	51 160	2 834	841	46 829	657	-	757	137	108	-	512	-
Dic	50 159	2 458	1 207	45 881	613	-	658	90	27	-	541	-
09 Ene	41 888	2 318	464	38 784	13	309	416	90	3	-	13	309

22. MERCADOS SECUNDARIOS DE VALORES
A) Mercado de deuda en anotaciones en cuenta

22.19 Principales y cupones de deuda segregada del Estado
Operaciones simples al contado
Importes negociados y tipos de interés

Millones de euros y porcentajes

	Importes negociados								Tipos de interés									
	Conjunto del mercado								Conjunto del mercado					Entre titulares de cuentas				
	Hasta un año	De uno a dos años	De dos a tres años	De tres a cuatro años	De cuatro a seis años	De seis a diez años	De diez a veinte años	De veinte a treinta años	A tres años	A cinco años	A diez años	A quince años	A treinta años	A tres años	A cinco años	A diez años	A quince años	A treinta años
1	2	3	4	5	6	7	8	9	10	11	12	13	14	15	16	17	18	
05	1 650	472	856	434	954	867	853	2 102	2,53	2,91	3,51	3,87	3,88	2,55	2,89	3,47	3,89	3,89
06	378	1 191	691	1 504	1 542	769	956	7 386	3,49	3,63	3,87	3,96	4,14	3,50	3,64	3,96	3,99	4,23
07	987	658	988	705	2 374	1 290	1 238	8 958	4,13	4,16	4,41	4,44	4,56	4,14	4,22	4,32	4,33	4,63
08	1 703	1 461	989	1 239	1 559	2 900	2 606	11 362	3,84	4,06	4,46	4,72	4,70	3,96	4,01	4,54	4,60	4,89
07 Jun	157	102	186	22	236	39	69	1 312	4,45	4,62	4,51	-	4,83	4,48	4,62	4,62	-	4,87
Jul	27	59	45	36	165	105	109	420	4,52	4,24	4,58	4,75	4,68	4,50	4,55	4,72	-	-
Ago	21	40	91	69	262	81	10	172	4,22	4,31	4,38	-	4,69	-	4,32	-	-	4,69
Sep	47	118	36	29	399	291	183	202	4,09	4,20	4,53	4,45	-	4,15	4,09	4,31	4,45	-
Oct	142	54	51	59	59	159	210	661	4,27	4,23	4,51	4,62	4,64	-	4,23	4,47	-	4,65
Nov	31	31	10	71	28	179	32	1 051	3,93	4,07	4,47	-	4,67	-	4,07	4,32	-	4,67
Dic	99	57	152	81	170	114	164	288	4,05	4,15	4,45	4,63	4,72	-	4,19	-	-	4,72
08 Ene	672	66	66	63	68	402	227	660	3,78	4,03	4,62	4,65	4,73	3,44	-	4,35	4,60	-
Feb	61	86	39	60	95	264	223	261	3,64	3,69	4,36	4,69	4,64	-	3,62	-	-	4,64
Mar	6	18	1	35	103	52	40	699	3,59	3,72	4,17	-	4,52	-	3,77	-	-	-
Abr	20	65	5	27	43	28	61	1 291	3,87	4,12	4,29	4,77	4,39	4,07	-	-	-	-
May	17	39	9	77	37	208	256	1 556	3,96	4,20	4,43	4,75	4,98	-	-	-	-	4,97
Jun	24	96	62	93	20	139	163	358	3,92	4,68	-	-	4,99	4,91	4,89	-	-	-
Jul	103	92	136	35	46	120	83	1 281	4,71	4,61	4,87	4,99	4,92	4,70	-	-	-	-
Ago	88	145	31	21	8	133	53	288	4,47	4,46	4,75	4,83	4,73	4,22	4,41	-	-	-
Sep	27	23	12	36	46	155	48	1 538	4,20	4,13	4,70	-	4,87	4,29	-	4,74	-	5,13
Oct	576	483	204	437	698	458	419	1 744	3,50	4,01	-	4,89	4,80	3,68	3,82	-	-	4,83
Nov	45	199	217	214	237	541	453	928	3,32	3,53	-	5,04	4,57	3,38	3,52	-	-	-
Dic	64	149	207	140	158	401	579	759	3,12	3,53	3,92	3,86	4,21	3,02	-	-	-	-
09 Ene	80	39	233	343	184	436	372	632	2,86	3,60	4,02	4,54	4,96	2,63	3,49	-	-	5,03

22. MERCADOS SECUNDARIOS DE VALORES
A) Mercado de deuda en anotaciones en cuenta

22.20 Principales y cupones de deuda segregada del Estado
Operaciones simultáneas al contado
Importes negociados y tipos de interés

Millones de euros y porcentajes

	Importes negociados						Tipos de interés									
	Conjunto del mercado						Conjunto del mercado					Entre titulares de cuentas				
	Día a día	Hasta un mes	De uno a tres meses	De tres a seis meses	De seis a doce meses	A más de doce meses	Día a día	A una semana	A un mes	A tres meses	A seis meses	Día a día	A una semana	A un mes	A tres meses	A seis meses
1	2	3	4	5	6	7	8	9	10	11	12	13	14	15	16	
05	19 026	2 461	18	6	-	22	2,01	1,06	1,76	-	-	2,01	1,06	1,76	-	-
06	4 908	1 335	9	-	-	50	2,63	1,96	2,27	-	-	2,64	1,91	2,27	-	-
07	4 509	3 698	635	0	-	6	3,34	2,90	3,27	-	4,00	3,31	2,56	3,27	-	4,00
08	7 619	5 721	1 525	194	226	-	3,29	3,72	3,70	3,74	3,42	3,13	3,70	3,70	3,19	3,42
07 Jun	12	47	7	-	-	-	3,51	-	2,52	-	-	3,51	-	2,52	-	-
Jul	10	16	8	-	-	-	3,98	3,00	3,00	-	-	3,98	3,00	3,00	-	-
Ago	-	29	1	-	-	-	-	3,95	-	-	-	-	-	-	-	-
Sep	121	974	65	-	-	-	2,98	3,00	3,51	-	-	2,98	3,00	3,51	-	-
Oct	20	1 177	296	0	-	-	3,51	-	3,97	-	4,00	3,00	-	3,97	-	4,00
Nov	783	536	175	-	-	-	3,98	-	4,05	-	-	3,98	-	4,05	-	-
Dic	3 413	787	71	-	-	-	3,71	3,80	4,06	-	-	3,87	-	4,06	-	-
08 Ene	4 623	908	326	-	-	-	3,82	3,84	3,98	4,07	-	3,80	3,00	3,98	-	-
Feb	616	697	107	-	-	-	3,95	3,98	-	-	-	3,00	3,00	-	-	-
Mar	224	582	36	-	-	-	4,06	4,01	4,05	3,92	-	4,06	4,01	4,05	-	-
Abr	1	564	400	21	226	-	3,00	3,99	-	-	4,07	3,00	3,99	-	-	4,07
May	2	65	1	-	-	-	3,88	4,00	3,28	-	-	3,88	4,00	3,28	-	-
Jun	-	95	6	-	-	-	-	4,03	-	4,35	-	-	-	-	-	-
Jul	13	111	35	154	-	-	-	4,20	4,25	4,37	-	-	4,02	4,25	4,37	-
Ago	2	24	44	-	-	-	3,25	-	-	-	-	3,25	-	-	-	-
Sep	1 292	684	100	-	-	-	3,86	4,18	4,33	-	-	3,13	4,18	4,33	-	-
Oct	837	795	409	20	-	-	3,11	3,25	3,80	-	2,80	3,16	-	3,80	-	2,80
Nov	1	609	47	-	-	-	2,50	2,97	-	-	-	2,50	3,38	-	-	-
Dic	10	588	15	-	-	-	1,54	2,50	2,23	2,00	-	1,54	-	2,23	2,00	-
09 Ene	0	13	-	-	-	-	1,02	-	-	-	-	1,02	-	-	-	-

22. MERCADOS SECUNDARIOS DE VALORES
A) Mercado de deuda en anotaciones en cuenta

22.21 Principales y cupones de deuda segregada del Estado
Operaciones con pacto de recompra
Importes negociados y tipos de interés

Millones de euros y porcentajes

	Importes negociados						Tipos de interés									
	Conjunto del mercado						Conjunto del mercado					Entre titulares de cuentas				
	Día a día	Hasta un mes	De uno a tres meses	De tres a seis meses	De seis a doce meses	A más de doce meses	Día a día	A una semana	A un mes	A tres meses	A seis meses	Día a día	A una semana	A un mes	A tres meses	A seis meses
1	2	3	4	5	6	7	8	9	10	11	12	13	14	15	16	
05	222 924	9 814	67	60	33	182	2,02	2,02	2,02	1,97	1,89	-	-	-	-	-
06	203 348	8 232	86	93	25	150	2,72	2,70	2,73	2,66	3,20	-	-	-	-	-
07	283 591	11 026	87	71	37	156	3,74	3,75	3,74	3,50	3,92	-	-	-	-	-
08	482 825	13 828	115	118	142	213	3,67	3,72	3,69	3,57	3,45	-	-	-	-	-
07 Jun	21 262	166	4	11	0	42	3,86	3,88	3,86	3,27	4,12	-	-	-	-	-
Jul	21 182	182	18	9	9	-	3,93	3,84	3,86	3,47	4,17	-	-	-	-	-
Ago	18 505	1 081	15	10	0	7	3,80	3,82	3,98	3,74	4,20	-	-	-	-	-
Sep	21 574	271	3	0	0	17	3,89	3,94	3,89	3,75	-	-	-	-	-	-
Oct	32 943	3 785	11	0	11	-	3,85	3,89	3,90	3,75	3,73	-	-	-	-	-
Nov	35 566	1 206	7	2	2	8	3,93	3,91	3,90	-	3,99	-	-	-	-	-
Dic	27 526	2 286	0	31	3	12	3,76	3,80	3,87	3,46	3,97	-	-	-	-	-
08 Ene	28 842	965	10	0	1	19	3,83	3,87	3,90	3,44	3,84	-	-	-	-	-
Feb	31 978	300	5	11	12	22	3,94	3,94	3,90	3,90	3,61	-	-	-	-	-
Mar	26 572	1 777	0	9	14	7	3,96	4,04	3,52	-	-	-	-	-	-	-
Abr	34 624	1 394	0	0	4	12	3,92	3,98	3,92	4,13	-	-	-	-	-	-
May	39 024	768	7	1	24	5	3,95	3,99	4,01	-	4,08	-	-	-	-	-
Jun	43 332	253	1	0	4	8	3,94	3,98	4,01	3,78	-	-	-	-	-	-
Jul	47 548	1 087	14	1	5	6	4,12	4,15	4,15	4,25	-	-	-	-	-	-
Ago	40 918	2 260	8	1	5	15	4,23	4,29	4,32	4,28	-	-	-	-	-	-
Sep	46 142	953	16	24	19	5	4,05	4,24	4,31	4,34	4,36	-	-	-	-	-
Oct	55 240	152	7	35	24	41	3,18	3,14	3,44	3,11	3,00	-	-	-	-	-
Nov	45 969	813	1	-	22	24	2,74	2,72	2,86	2,96	-	-	-	-	-	-
Dic	42 636	3 106	46	36	9	49	2,20	2,26	1,94	1,58	1,85	-	-	-	-	-
09 Ene	35 948	2 816	0	-	1	17	1,57	1,43	1,88	-	-	-	-	-	-	-

22. MERCADOS SECUNDARIOS DE VALORES
A) Mercado de deuda en anotaciones en cuenta

22.22 Ratios de contratación

(Importe negociado / Saldo en circulación)*100

	A corto plazo: Letras del Tesoro								A medio y largo plazo: Bonos y obligaciones del Estado no segregados							
	Operaciones simples al contado		Operaciones simples a plazo		Operaciones con pacto de recompra		Operaciones simultáneas al contado		Operaciones simples al contado		Operaciones simples a plazo		Operaciones con pacto de recompra		Operaciones simultáneas al contado	
	Conjunto del mercado	Titulares de cuentas	Conjunto del mercado	Titulares de cuentas	Conjunto del mercado	Titulares de cuentas	Conjunto del mercado	Titulares de cuentas	Conjunto del mercado	Titulares de cuentas	Conjunto del mercado	Titulares de cuentas	Conjunto del mercado	Titulares de cuentas	Conjunto del mercado	Titulares de cuentas
1	2	3	4	5	6	7	8	9	10	11	12	13	14	15	16	
03	19,34	13,28	0,14	0,22	447,63	1,52	94,81	94,60	76,43	31,26	2,24	0,67	314,62	2,08	261,32	222,02
04	26,51	19,55	0,33	0,26	406,65	0,50	88,22	87,80	68,89	18,81	3,81	0,33	357,99	3,23	262,35	225,90
05	26,93	19,10	0,15	0,09	392,05	0,16	92,70	92,06	74,19	16,03	10,36	0,34	317,24	2,54	257,77	222,47
06	23,60	16,15	0,37	0,71	300,42	-	105,42	105,34	92,92	14,60	10,84	0,14	320,55	0,01	262,94	219,25
07	15,43	9,64	0,23	0,03	329,23	-	81,99	81,34	101,64	13,54	9,49	0,04	309,46	-	258,23	219,43
08	26,15	15,00	0,23	0,06	378,46	-	110,39	110,24	67,79	11,70	8,44	0,05	261,47	-	224,58	198,62
07 Jun	15,57	8,54	0,42	0,07	336,00	-	80,64	80,11	85,68	17,03	10,38	-	289,50	-	253,91	223,90
Jul	13,38	8,93	0,14	-	273,83	-	71,67	71,61	133,39	15,77	9,51	0,08	324,50	-	268,41	231,34
Ago	26,27	17,92	0,19	0,02	319,76	-	94,75	94,74	151,54	11,83	8,83	-	338,75	-	269,74	237,27
Sep	11,46	7,18	0,15	0,00	287,43	-	56,16	56,16	115,39	11,68	8,16	0,00	317,04	-	256,79	219,71
Oct	16,21	10,84	-	-	362,54	-	71,20	71,20	89,91	12,75	10,60	0,05	329,43	-	316,26	270,71
Nov	11,53	9,09	-	-	355,01	-	83,30	83,30	94,20	14,30	11,06	-	311,58	-	256,37	212,88
Dic	15,55	10,43	-	-	431,82	-	106,19	106,19	63,63	11,32	8,21	0,08	264,06	-	187,40	153,26
08 Ene	25,05	16,25	-	-	468,17	-	141,71	141,71	114,40	20,19	10,75	0,05	344,45	-	307,30	263,05
Feb	16,63	9,97	0,06	-	520,67	-	151,82	151,82	107,77	23,79	13,18	-	338,00	-	256,56	210,83
Mar	18,79	11,47	0,48	-	450,27	-	144,67	144,67	76,74	12,20	8,39	0,01	276,78	-	207,76	176,91
Abr	29,15	15,83	0,51	0,08	454,79	-	152,74	152,74	73,70	9,52	10,72	0,11	309,56	-	254,57	222,57
May	18,01	11,00	0,04	-	365,41	-	134,40	134,24	53,81	9,50	8,27	0,01	264,10	-	217,26	192,42
Jun	26,43	19,69	0,68	-	384,68	-	96,60	96,59	52,90	11,21	9,17	0,01	243,00	-	212,25	195,57
Jul	37,98	28,25	0,00	-	406,98	-	124,13	123,46	63,45	7,60	9,18	0,04	240,77	-	239,60	216,38
Ago	24,87	19,14	0,00	-	328,19	-	77,33	76,90	38,95	4,90	6,59	-	212,63	-	208,52	191,17
Sep	44,05	22,47	-	-	376,70	-	97,90	97,52	50,18	8,93	7,90	-	226,49	-	212,26	192,97
Oct	33,33	9,29	0,25	0,05	307,03	-	95,17	95,13	68,23	12,55	9,28	0,11	258,31	-	227,95	206,11
Nov	21,40	6,45	-	-	239,32	-	48,26	48,26	68,04	11,68	4,51	0,11	216,43	-	191,81	173,36
Dic	18,09	10,04	0,04	-	246,61	-	61,10	61,10	47,08	8,92	3,63	0,00	210,42	-	160,35	142,60
09 Ene	24,31	16,38	-	-	288,83	-	117,97	117,46	51,24	12,31	1,12	0,17	239,07	-	159,32	144,30

22. MERCADOS SECUNDARIOS DE VALORES
B) Mercado bursátil

22.23 Acciones. Capitalización en la Bolsa de Madrid

Sociedad Rectora de la Bolsa de Madrid

Millones de euros

	Sociedades residentes							Sociedades no residentes	
	Total	Petróleo y energía	Materiales básicos, industria y construcción	Bienes de consumo	Servicios de consumo	Servicios financieros e inmobiliarias	Tecnología y telecomunicaciones	Total	del cual
									Mercado Latibex
1 = 2 a 7	2	3	4	5	6	7	8	9	
03	400 706	147 057	97 426
04	490 044	182 192	127 457
05	572 839	114 965	57 626	40 513	48 036	207 852	103 848	282 471	218 159
06	737 707	153 291	94 319	53 124	54 727	298 393	83 853	379 904	274 303
07	810 483	212 333	88 015	58 314	48 314	293 090	110 417	561 505	426 334
08	496 263	148 589	43 787	31 684	23 628	170 788	77 785	273 519	212 233
07 Ago	767 508	188 628	93 631	61 835	51 535	280 363	91 517	487 674	347 473
Sep	769 091	189 341	89 858	63 445	49 223	278 992	98 231	566 912	391 634
Oct	840 088	195 388	99 930	67 100	52 892	310 866	113 913	608 675	430 433
Nov	828 302	196 434	96 261	63 091	49 367	308 896	114 254	531 391	404 222
Dic	810 483	212 333	88 015	58 314	48 314	293 090	110 417	561 505	426 334
08 Ene	715 248	197 577	73 826	51 673	43 398	251 551	97 223	505 221	392 821
Feb	699 412	193 967	74 458	39 941	44 233	250 899	95 913	554 903	433 850
Mar	707 923	193 753	77 443	40 776	47 798	257 182	90 971	512 133	391 715
Abr	725 912	196 753	81 751	40 989	47 786	266 042	92 592	549 825	419 158
May	714 440	197 540	82 861	38 781	44 349	258 838	92 072	625 831	484 022
Jun	635 803	187 567	70 360	36 721	29 934	226 990	84 231	608 430	484 022
Jul	615 611	180 350	62 571	36 779	28 249	225 441	82 221	551 696	422 805
Ago	611 256	178 742	63 588	38 162	29 520	218 093	83 150	540 709	415 984
Sep	567 921	158 950	55 012	34 035	27 773	209 818	82 333	433 046	338 508
Oct	488 520	139 176	44 369	30 341	25 126	178 588	70 920	327 155	259 920
Nov	472 798	137 737	43 494	29 725	24 365	159 584	77 894	302 250	240 591
Dic	496 263	148 589	43 787	31 684	23 628	170 788	77 785	273 519	212 233
09 Ene	462 779	139 652	42 849	31 632	22 269	133 164	68 718	310 059	245 535

22. MERCADOS SECUNDARIOS DE VALORES
B) Mercado bursátil

22.24 Acciones. Volumen de contratación.

Sociedad de Bolsas y Sociedades Rectoras de las Bolsas de Valores

Millones de euros

	Contratación a través del sistema de interconexión bursátil							Resto de contratación					Pro memoria: Ofertas públicas de adquisición
	Volumen de contratación							Total	Bolsa de Madrid	Bolsa de Barcelona	Bolsa de Bilbao	Bolsa de Valencia	
	Total	Bancos	Eléctricas	Construcción	Comunicación	Resto	8= 9 a 12						
1	2=3 a 7	3	4	5	6	7	8= 9 a 12	9	10	11	12	13	
03	499 745	494 347	180 309	70 210	28 522	96 141	119 165	5 398	4 041	785	151	421	7 893
04	643 542	636 895	242 616	77 831	17 183	135 649	163 617	6 646	4 812	1 076	217	541	1 975
05	853 971	848 209	301 807	114 889	33 343	177 331	220 840	5 761	3 600	1 487	246	428	6 690
06	1 155 682	1 150 566	397 097	179 868	46 516	217 775	309 310	5 116	3 276	951	377	513	19 865
07	1 670 178	1 665 873	592 074	299 902	76 591	298 718	398 588	4 306	3 700	453	15	137	26 284
08	1 245 129	1 243 167	500 142	175 606	49 891	241 240	276 289	1 962	1 483	471	0	8	17 461
08 E-E	183 005	182 786	68 371	24 310	7 981	26 173	55 951	219	163	55	0	1	13 652
09 E-E	66 689	66 575	30 389	8 739	2 303	11 381	13 763	114	80	34	-	1	-
07 Oct	175 472	175 037	65 787	34 128	6 469	32 647	36 006	434	348	15	0	71	19 582
Nov	152 642	152 331	55 692	15 283	7 002	42 116	32 238	311	301	9	0	1	498
Dic	107 346	107 169	34 376	15 384	4 128	20 815	32 467	177	134	42	0	0	-
08 Ene	183 005	182 786	68 371	24 310	7 981	26 173	55 951	219	163	55	0	1	13 652
Feb	105 424	105 208	40 470	14 537	5 076	19 672	25 453	216	170	46	0	0	398
Mar	95 384	95 213	35 428	14 070	4 764	18 565	22 386	171	129	39	0	4	-
Abr	116 192	116 042	54 374	13 631	4 676	20 531	22 830	150	97	52	0	0	586
May	97 678	97 497	34 425	10 227	3 516	28 649	20 681	181	95	86	-	0	2 712
Jun	105 483	105 357	40 017	17 711	4 873	19 074	23 682	126	82	43	-	0	114
Jul	118 682	118 514	52 186	19 483	4 921	17 539	24 385	168	134	33	-	0	-
Ago	67 466	67 348	29 544	12 446	3 087	9 342	12 930	118	96	22	-	0	-
Sep	102 011	101 761	42 233	13 966	3 874	20 447	21 241	250	208	42	-	0	-
Oct	119 483	119 284	50 764	15 974	3 604	24 441	24 501	199	150	49	0	0	-
Nov	73 259	73 168	29 818	8 166	1 849	22 174	11 162	91	89	2	0	0	-
Dic	61 062	60 987	22 515	11 084	1 669	14 633	11 085	75	71	3	0	1	-
09 Ene	66 689	66 575	30 389	8 739	2 303	11 381	13 763	114	80	34	-	1	-

22. MERCADOS SECUNDARIOS DE VALORES
B) Mercado bursátil

22.25 Índice de cotización de acciones

Sociedad de Bolsas y Sociedad Rectora de la Bolsa de Madrid

Bolsa de Madrid									
Base Dic 85=100	Base diciembre 2004=1000								Índice IBEX-35
1	2	3	4	5	6	7	8	9	Base dic89 = 3000
General	Petróleo y energía	Materiales básicos industria y construcción	Bienes de consumo	Servicios de consumo	Servicios financieros e inmobiliarias	del cual Bancos	Tecnología y telecomunicaciones		
03	807,98	832,64	776,84	742,32	744,61	918,47	928,94	844,74	6 722,8
04	959,06	1 000,00	1 000,00	1 000,00	1 000,00	1 000,00	1 000,00	1 000,00	8 196,2
05	1 156,21	1 280,19	1 433,71	1 241,97	1 212,30	1 226,52	1 191,50	934,31	9 900,8
06	1 554,93	1 706,29	2 321,12	1 638,43	1 316,36	1 654,30	1 517,36	1 199,20	12 343,9
07	1 642,01	1 928,53	2 246,78	1 738,77	1 210,90	1 564,06	1 463,31	1 610,50	14 894,2
08	975,97	1 285,55	1 112,39	1 292,13	664,52	794,88	745,96	1 146,55	11 742,7
08 Feb	1 425,98	1 782,25	1 919,73	1 625,77	1 101,60	1 296,46	1 203,41	1 398,01	13 170,4
08 Mar	1 439,06	1 774,49	1 992,36	1 652,74	1 102,58	1 348,77	1 261,24	1 325,51	13 269,0
08 Abr	1 485,01	1 804,45	2 103,92	1 659,84	1 109,99	1 413,63	1 331,65	1 349,45	13 798,3
08 May	1 460,74	1 801,53	2 147,43	1 617,49	1 062,67	1 366,06	1 287,46	1 341,43	13 600,9
08 Jun	1 297,87	1 677,29	1 844,67	1 554,64	842,28	1 173,82	1 106,10	1 226,12	12 046,2
08 Jul	1 276,51	1 641,12	1 676,28	1 534,08	799,71	1 178,17	1 114,73	1 212,91	11 881,3
08 Ago	1 256,93	1 602,94	1 691,41	1 602,24	836,06	1 130,24	1 066,83	1 226,05	11 707,3
08 Sep	1 175,14	1 437,45	1 423,74	1 429,24	779,36	1 077,71	1 022,74	1 214,38	10 987,5
08 Oct	978,13	1 192,70	1 120,04	1 274,75	707,32	877,65	830,83	1 045,71	9 116,0
08 Nov	950,75	1 206,71	1 098,73	1 244,16	695,87	770,09	720,25	1 148,35	8 910,6
08 Dic	975,97	1 285,55	1 112,39	1 292,13	664,52	794,88	745,96	1 146,55	9 195,8
09 Ene	898,03	1 206,55	1 105,30	1 289,27	628,89	719,80	673,20	1 012,00	8 450,4
09 Feb	803,92	1 069,12	1 034,96	1 248,73	562,58	566,45	528,85	1 063,76	7 620,9
09 Feb 1S	905,67	1 195,95	1 147,85	1 325,10	643,42	705,04	660,30	1 068,45	8 544,7
09 Feb 2S	875,42	1 145,33	1 150,31	1 317,65	636,35	667,24	622,74	1 050,63	8 265,5
09 Feb 3S	803,70	1 117,15	1 062,55	1 242,57	593,86	572,83	532,45	992,25	7 603,6
09 Feb 4S	803,92	1 069,12	1 034,96	1 248,73	562,58	566,45	528,85	1 063,76	7 620,9

22. MERCADOS SECUNDARIOS DE VALORES
B) Mercado bursátil

22.26 Ratio PER (Cotización/Rentabilidad capital)
Bolsa de Madrid

Sociedad Rectora de la Bolsa de Madrid

Ratio PER (Cotizacion/Rentabilidad capital)							
1	2	3	4	5	6	7	
Total	Petróleo y energía	Materiales básicos, industria y construcción	Bienes de consumo	Servicios de consumo	Servicios financieros e inmobiliarias	Tecnología y telecomunicaciones	
02	16,17
03	19,42
04	18,35
05	16,07	14,16	9,87	26,17	22,74	16,98	19,32
06	15,04	12,56	16,92	30,25	28,20	13,71	13,53
07	12,08	14,16	9,11	25,46	19,18	10,16	12,38
07 Jul	13,92	18,17	10,18	28,96	21,27	10,99	14,94
07 Ago	13,09	17,88	9,68	28,41	20,83	10,48	11,83
07 Sep	13,06	17,95	9,28	28,54	19,89	10,31	12,69
07 Oct	12,83	14,51	10,28	30,74	20,39	10,66	12,81
07 Nov	12,60	14,61	9,98	28,91	17,55	10,63	12,82
07 Dic	12,08	14,16	9,11	25,46	19,18	10,16	12,38
08 Ene	12,16	18,55	10,67	22,46	16,54	9,09	10,90
08 Feb	12,04	14,68	14,31	21,73	19,24	8,75	10,72
08 Mar	12,27	14,67	14,83	23,41	18,98	9,03	10,17
08 Abr	12,75	14,89	15,98	23,01	20,80	9,41	10,35
08 May	12,83	13,64	18,52	22,57	19,81	9,56	9,96
08 Jun	11,62	12,95	17,00	21,60	15,89	8,26	9,11
08 Jul	10,14	9,20	13,80	19,72	12,98	8,40	9,51
08 Ago	10,59	9,12	14,84	20,27	13,73	9,17	9,62
08 Sep	9,50	8,13	11,05	17,94	12,92	8,92	9,53
08 Oct	7,84	7,00	7,12	15,87	12,44	7,66	8,20
08 Nov	7,84	6,94	6,28	15,69	12,69	6,86	11,64
08 Dic	8,16	7,49	6,09	16,65	12,28	7,60	11,52

22. MERCADOS SECUNDARIOS DE VALORES
B) Mercado bursátil

22.27 Obligaciones. Volumen de contratación

Sociedades Receptoras de las Bolsas de Valores

Millones de euros

1	Volumen de contratación											
	Total	Detalle por bolsas				Detalle por instrumentos						
		Bolsa de Madrid	Bolsa de Barcelona	Bolsa de Bilbao	Bolsa de Valencia	Fondos públicos			Otras obligaciones			
						Total	Deuda del Estado	Otros	Total	Bancos	Eléctricas	Otras
2	3	4	5	6	7	8	9	10	11	12		
03	74 346	570	66 654	6 759	362	73 315	55	73 260	1 031	217	21	793
04	82 790	322	76 047	6 150	270	82 312	44	82 269	478	225	8	245
05	93 191	327	86 480	5 997	388	88 790	37	88 753	4 401	158	0	4 243
06	93 449	295	88 743	4 269	141	88 302	36	88 266	5 147	188	0	4 958
07	89 600	482	85 259	3 747	113	86 352	33	86 319	3 248	446	1	2 802
08	79 578	1 161	76 749	1 470	198	71 827	46	71 781	7 751	1 525	0	6 226
08 E-E	6 080	81	5 804	180	15	5 884	3	5 881	196	16	0	180
09 E-E	6 020	24	5 027	956	13	5 939	5	5 934	82	34	-	47
07 Oct	8 313	5	7 758	540	10	7 657	2	7 655	657	13	0	644
Nov	8 272	162	7 863	244	4	8 076	4	8 072	196	161	0	35
Dic	6 163	163	5 721	269	10	5 783	3	5 780	380	156	0	224
08 Ene	6 080	81	5 804	180	15	5 884	3	5 881	196	16	0	180
Feb	7 551	132	7 237	165	18	5 846	3	5 843	1 705	146	0	1 559
Mar	5 646	110	5 331	192	13	5 259	3	5 257	387	256	0	131
Abr	7 223	115	6 920	175	14	7 103	3	7 100	120	116	0	4
May	5 904	136	5 554	203	11	5 768	5	5 763	136	134	0	2
Jun	6 745	103	6 424	205	12	6 560	4	6 556	186	99	0	87
Jul	7 359	127	7 176	44	12	5 700	3	5 698	1 658	105	0	1 553
Ago	7 081	27	7 031	17	6	5 561	2	5 559	1 520	32	0	1 488
Sep	6 220	16	6 134	40	30	5 824	2	5 822	396	23	0	373
Oct	7 707	154	7 458	62	34	7 326	6	7 320	382	416	0	-35
Nov	6 525	112	6 312	84	18	5 877	9	5 868	648	122	-	527
Dic	5 536	48	5 369	104	14	5 118	5	5 114	417	60	-	357
09 Ene	6 020	24	5 027	956	13	5 939	5	5 934	82	34	-	47

22. MERCADOS SECUNDARIOS DE VALORES
C) Otros mercados de valores

22.28 Mercado organizado de renta fija AIAF
Pagarés de empresa

Millones de euros y porcentajes

1	Saldo admitido a cotización	Importes negociados				Tipos de interés					
		Total	Del cual		Hasta seis meses	A un año	A más de un año	A tres meses	A seis meses	A un año	A dieciocho meses
			Entre miembros								
2	3	4	5	6	7	8	9	10			
03	30 693	261 526	2 829	170 186	68 327	23 014	2,33	2,32	2,35	2,38	
04	45 448	286 468	9 335	135 066	76 039	75 364	2,06	2,17	2,25	2,41	
05	57 400	404 380	28 231	342 890	46 544	14 947	2,14	2,27	2,36	2,41	
06	70 779	481 596	41 390	313 118	137 641	30 838	2,93	3,24	3,44	3,49	
07	99 250	557 018	40 271	329 505	187 602	39 911	4,12	4,35	4,49	4,49	
08	73 105	577 692	83 640	372 693	84 214	120 785	4,43	4,81	4,89	4,94	
07 Jun	81 591	45 281	2 701	34 081	8 470	2 730	4,06	4,25	4,51	4,57	
Jul	86 707	59 489	5 578	42 586	13 698	3 204	4,11	4,33	4,54	4,65	
Ago	96 385	42 800	5 594	26 054	15 188	1 558	4,20	4,43	4,75	4,68	
Sep	97 796	43 213	3 372	30 576	10 144	2 493	4,54	4,81	4,82	4,82	
Oct	103 173	49 127	4 758	34 780	11 874	2 473	4,49	4,75	4,75	4,78	
Nov	101 107	36 916	2 167	24 673	9 007	3 235	4,43	4,68	4,67	4,67	
Dic	99 250	37 507	2 895	19 768	10 816	6 923	4,81	4,91	4,88	4,74	
08 Ene	99 521	52 015	3 869	27 394	9 250	15 371	4,42	4,58	4,58	4,76	
Feb	101 084	37 455	1 946	21 681	6 180	9 594	4,26	4,42	4,43	4,29	
Mar	96 153	37 568	3 668	20 368	8 051	9 149	4,37	4,64	4,62	4,52	
Abr	96 438	47 846	4 129	27 308	8 140	12 398	4,56	4,83	4,84	4,77	
May	100 187	39 061	2 640	22 072	7 948	9 040	4,48	4,96	5,02	4,88	
Jun	101 545	44 005	4 060	26 465	6 585	10 955	4,57	5,12	5,36	5,50	
Jul	101 218	56 460	5 713	36 412	13 171	6 876	4,68	5,21	5,33	5,37	
Ago	99 020	46 857	7 726	31 367	4 193	11 298	4,74	5,21	5,31	5,49	
Sep	90 658	51 892	8 195	36 172	8 279	7 441	4,80	5,29	5,44	5,31	
Oct	82 615	57 742	11 358	38 550	4 286	14 906	4,86	5,25	5,35	5,23	
Nov	78 209	56 022	14 665	42 530	3 970	9 522	4,16	4,56	4,63	5,06	
Dic	73 105	50 769	15 671	42 374	4 160	4 235	3,22	3,66	3,73	4,09	
09 Ene	69 199	50 443	14 634	40 759	7 209	2 475	2,39	2,72	2,78	-	

22. MERCADOS SECUNDARIOS DE VALORES
C) Otros mercados de valores

22.29 Mercado organizado de renta fija AIAF
Obligaciones

Millones de euros, porcentaje y plazo en años

	No residentes. Emisiones en España. Bonos matador								Cédulas hipotecarias					Obligaciones y bonos simples				
	Importe negociado	Detalle por plazos hasta vencimiento							Del cual		A más de dos años			Del cual		A más de dos años		
		Importe negociado	A más de dos años			A más de seis años			Importe negociado	Entre miembros	Importe negociado	Tipo de interés	Vencimiento medio	Importe negociado	Entre miembros	Importe negociado	Tipo de interés	Vencimiento medio
			Importe negociado	Tipo de interés	Vencimiento medio	Importe negociado	Tipo de interés	Vencimiento medio										
1	2	3	4	5	6	7	8	9	10	11	12	13	14	15	16	17	18	
03	118 671	3 403	1 930	0,68	4,58	41	0,34	5,72	17 123	181	16 515	3,86	7,41	98 145	48 161	94 536	4,14	18,42
04	280 111	4 093	2 919	2,40	3,59	31	1,03	5,45	47 237	5 956	45 987	3,90	7,46	228 781	120 992	212 166	4,11	19,75
05	467 917	2 767	1 497	2,64	3,65	35	1,97	5,30	60 921	5 569	59 533	3,42	9,62	404 229	245 590	369 870	3,55	23,03
06	418 606	3 192	1 303	1,61	2,86	15	1,64	5,23	69 962	6 662	68 646	3,97	9,00	345 452	153 211	317 428	4,05	21,13
07	558 690	1 404	1	0,79	1,99	1	0,79	1,99	80 283	13 746	74 965	4,76	8,54	477 003	229 166	437 029	4,67	25,57
08	1 825 468	15	14	1,62	4,42	6	1,28	3,18	123 592	712 98	700 4,98	6,82	701 861	512 552	546 705	5,25	21,57	
07 Jun	43 975	157	-	-	-	-	-	-	8 699	269	8 285	4,78	10,20	35 119	13 682	32 177	4,99	24,93
Jul	50 512	157	-	-	-	-	-	-	5 672	10	5 083	4,97	10,09	44 683	19 101	42 698	5,01	26,31
Ago	48 251	79	-	-	-	-	-	-	6 167	129	5 634	4,72	8,41	42 006	23 544	39 831	4,77	30,03
Sep	39 547	79	-	-	-	-	-	-	4 294	269	3 933	6,67	7,86	35 175	18 451	32 923	4,79	26,59
Oct	53 418	-	-	-	-	-	-	-	5 639	2 455	5 557	4,71	7,02	47 779	30 922	45 058	4,78	28,09
Nov	53 574	1	1	4,64	7,69	1	4,64	7,69	8 129	3 897	7 427	4,64	5,99	45 445	22 869	41 761	4,61	26,34
Dic	58 028	-	-	-	-	-	-	-	9 889	3 903	7 949	4,81	7,03	48 139	30 672	44 181	4,81	30,16
08 Ene	65 229	-	-	-	-	-	-	-	8 893	3 712	6 818	4,49	5,87	56 336	39 025	52 029	4,63	27,40
Feb	59 990	7	7	4,14	5,32	-	-	-	4 298	1 261	3 371	4,30	6,43	55 686	37 507	50 933	4,74	28,63
Mar	80 654	-	-	-	-	-	-	-	3 884	1 537	2 262	4,65	7,99	76 769	65 037	70 273	4,77	27,03
Abr	112 757	1	1	-	6,74	1	-	6,74	10 418	8 730	8 762	4,80	5,15	102 338	90 075	95 445	5,19	20,31
May	172 745	0	0	-	5,01	-	-	-	18 706	9 378	17 989	5,08	4,18	154 040	135 325	136 760	5,30	17,75
Jun	160 619	1	1	4,77	6,54	1	4,77	6,54	11 618	7 020	10 488	5,67	6,86	149 000	136 489	131 517	5,81	15,82
Jul	181 872	1	1	5,04	6,39	1	5,04	6,39	18 069	14 240	14 480	5,58	9,05	163 802	143 330	144 375	6,42	18,91
Ago	126 975	-	-	-	-	-	-	-	18 682	15 962	15 371	5,38	8,49	108 293	98 255	94 692	5,59	15,17
Sep	117 969	1	1	-	8,16	1	-	8,16	6 082	4 091	5 096	5,18	7,94	111 886	100 588	99 044	5,26	20,05
Oct	247 347	-	-	-	-	-	-	-	6 153	2 683	3 619	5,16	6,67	241 194	216 846	219 629	5,66	18,86
Nov	237 256	2	2	-	5,18	-	-	-	6 469	2 900	3 648	5,14	6,56	230 785	215 198	213 444	5,70	22,62
Dic	262 054	3	3	5,23	9,59	3	5,23	9,59	10 320	6 197	6 816	4,39	6,70	251 731	234 877	238 565	3,96	26,21
09 Ene	309 205	-	-	-	-	-	-	-	14 610	11 637	11 598	4,47	6,83	294 595	275 701	276 751	5,00	27,38

22. MERCADOS SECUNDARIOS DE VALORES
C) Otros mercados de valores

22.30 Mercados oficiales de opciones y futuros financieros
Operaciones realizadas y posiciones abiertas

Miles de contratos

	Renta variable								Renta fija: Bono nacional a 10 años			
	Futuros financieros				Opciones financieras				Futuros financieros		Opciones financieras	
	Ibex-35		Acciones		Ibex-35		Acciones		Operaciones realizadas	Posiciones abiertas	Operaciones realizadas	Posiciones abiertas
	Operaciones realizadas	Posiciones abiertas	Operaciones realizadas	Posiciones abiertas	Operaciones realizadas	Posiciones abiertas	Operaciones realizadas	Posiciones abiertas				
1	2	3	4	5	6	7	8	9	10	11	12	
03	3 653	59	12 493	1 310	298	30	11 379	1 034	1	0	-	-
04	4 473	74	12 055	1 608	295	37	8 200	1 213	-	-	-	-
05	5 050	71	18 814	1 922	441	89	10 915	2 412	-	-	-	-
06	6 569	82	21 230	1 650	551	119	12 426	2 593	-	-	-	-
07	8 722	64	21 294	1 820	567	131	13 593	4 312	-	-	-	-
08	7 605	60	46 238	1 620	829	168	18 317	4 669	-	-	-	-
07 Jun	842	78	3 053	1 941	52	157	1 388	3 673	-	-	-	-
Jul	772	75	557	1 998	37	162	713	4 069	-	-	-	-
Ago	777	76	475	2 068	34	169	1 052	4 587	-	-	-	-
Sep	740	88	4 073	1 665	63	183	1 271	4 046	-	-	-	-
Oct	724	88	1 635	2 707	70	208	1 069	5 469	-	-	-	-
Nov	734	75	1 446	2 191	34	216	1 651	6 386	-	-	-	-
Dic	549	64	5 557	1 820	65	131	1 654	4 312	-	-	-	-
08 Ene	844	69	2 473	2 292	89	162	1 185	4 950	-	-	-	-
Feb	650	73	1 099	1 673	58	175	1 202	5 719	-	-	-	-
Mar	633	75	4 948	1 983	73	177	1 393	4 914	-	-	-	-
Abr	563	86	4 269	4 170	52	188	1 491	5 854	-	-	-	-
May	515	82	3 147	2 721	47	198	751	6 215	-	-	-	-
Jun	649	97	7 381	3 378	68	185	2 129	4 836	-	-	-	-
Jul	691	104	5 211	3 111	65	203	1 297	5 513	-	-	-	-
Ago	557	97	1 936	2 083	80	237	648	5 805	-	-	-	-
Sep	771	79	4 837	2 072	93	235	1 860	5 245	-	-	-	-
Oct	765	62	3 139	2 258	60	260	1 671	6 293	-	-	-	-
Nov	512	54	3 188	1 560	55	283	1 924	7 440	-	-	-	-
Dic	455	60	4 610	1 620	88	168	2 765	4 669	-	-	-	-
09 Ene	437	64	4 966	3 380	30	180	2 511	6 719	-	-	-	-

23 PRODUCCIÓN Y DEMANDA
PRODUCTION AND DEMAND

Esta edición en papel del *Boletín estadístico* solo recoge dos cuadros de los que componen el presente capítulo. El capítulo completo puede consultarse en www.bde.es.
This printed version of the Boletín estadístico includes only two of the tables that make up this chapter. The complete chapter can be consulted at www.bde.es.

23. PRODUCCIÓN Y DEMANDA
A) Índice de producción industrial

23.1 General y resumen

Instituto Nacional de Estadística

Año base 2000

		Índice general (100%)	Por ramas de actividad			Por destino económico de los bienes					
			Extractivas (1,6%)	Manufactureras (88,7%)	Producción y distribución de energía eléctrica, gas y agua (9,7%)	Energía (12,9%)	Bienes de equipo (20,0%)	Bienes intermedios (37,4%)	Bienes de consumo		
									Total (29,7%)	Duradero (4,3%)	No duradero (25,4%)
1	2	3	4	5	6	7	8	9	10		
02	MP	98,9	96,3	98,4	104,3	103,0	91,9	99,3	101,5	95,3	102,6
03	MP	100,5	96,3	99,9	107,3	107,0	92,7	101,3	102,0	94,7	103,3
04	MP	102,3	91,7	101,1	114,8	112,2	94,5	103,3	102,1	94,8	103,3
05	MP	102,4	88,1	100,8	119,5	115,4	93,8	102,6	102,2	93,8	103,6
06	MP	106,2	90,2	104,9	120,8	116,5	101,6	106,5	104,3	103,7	104,5
07	MP	108,6	89,1	107,5	122,5	117,2	108,0	107,9	106,2	109,3	105,6
07 E-D	MP	108,6	89,1	107,5	122,5	117,2	108,0	107,9	106,2	109,3	105,6
08 E-D	MP	101,6	77,6	99,5	124,1	118,9	102,4	95,6	100,9	94,3	102,1
07 Sep	P	107,7	93,9	106,9	117,3	114,2	109,6	106,8	104,8	110,1	103,9
07 Oct	P	117,6	98,1	117,4	122,5	116,6	121,4	117,6	115,3	123,6	113,9
07 Nov	P	113,9	94,2	112,6	129,5	121,0	116,6	112,0	111,4	115,4	110,8
07 Dic	P	97,2	67,6	93,5	136,3	127,5	99,7	89,5	92,2	91,1	92,3
08 Ene	P	108,8	77,0	106,2	138,1	129,4	105,0	106,3	105,6	103,6	106,0
08 Feb	P	110,8	82,9	109,3	129,1	122,0	114,6	108,5	106,3	106,3	106,3
08 Mar	P	102,6	80,3	100,3	127,2	121,7	101,9	100,4	97,4	92,1	98,3
08 Abr	P	114,9	95,3	114,5	121,1	117,5	120,0	113,5	112,1	115,0	111,6
08 May	P	109,0	81,8	108,7	116,9	114,9	114,6	107,6	104,6	105,1	104,5
08 Jun	P	104,0	79,1	103,0	117,5	113,6	108,7	101,2	100,2	98,9	100,4
08 Jul	P	113,3	89,6	112,0	129,1	123,0	118,7	107,0	113,3	110,3	113,8
08 Ago	P	72,2	56,5	67,3	119,6	114,8	52,7	63,9	77,4	47,6	82,4
08 Sep	P	102,6	78,7	101,6	115,9	113,5	108,1	96,8	101,4	98,7	101,9
08 Oct	P	104,2	81,7	103,1	118,4	115,3	106,1	96,6	107,8	100,8	109,0
08 Nov	P	94,1	70,2	91,3	123,3	116,4	95,8	82,3	98,0	83,5	100,5
08 Dic	P	82,2	58,1	77,1	132,8	125,0	82,4	63,5	87,2	69,1	90,3

23. PRODUCCIÓN Y DEMANDA
F) Opiniones empresariales

23.16 Total industria e industria de bienes de inversión

Encuesta de Coyuntura Industrial del Ministerio de Industria, Turismo y Comercio

Porcentajes netos

		Total industria							Bienes de inversión									
		Indicador del clima industrial y componentes (a)				Producción	Cartera de pedidos		Existencias de productos terminados	Tendencia prevista			Producción	Cartera de pedidos		Existencias de productos terminados	Tendencia prevista	
		Indicador clima industrial =(2-3+4)/3 1=	Cartera de pedidos total	Existencias productos terminados	Tendencia prevista de la producción		Total	Extranjeros		Producción	Empleo	Precios		Total	Extranjeros		Producción	Precios
						2			3				4			5		
03	M	-4	-11	10	8	4	-11	-20	10	8	-5	-3	8	-9	-16	6	6	-6
04	M	-3	-8	11	10	4	-8	-17	11	10	-6	6	4	-14	4	10	2	
05	M	-4	-9	12	7	0	-9	-18	12	7	-6	3	-5	-11	-18	8	5	1
06	M	-2	-1	12	6	7	-1	-11	12	6	-3	8	3	-4	11	10	2	
07	M	-1	2	10	6	7	2	-5	10	6	-1	10	12	15	7	7	9	5
08	M	-17	-24	20	-8	-16	-23	-21	20	-8	-14	5	-3	-3	-4	14	-5	3
07 Jun		0	1	11	10	14	2	-3	10	10	9	4	19	15	8	7	17	-1
07 Jul		-0	3	8	4	13	4	-1	8	-0	-1	5	31	24	13	5	4	2
07 Ago		-2	0	12	7	7	2	-8	12	3	-8	7	11	14	-2	9	1	-4
07 Sep		-1	1	8	5	6	1	-4	8	5	-9	4	12	20	12	3	6	-2
07 Oct		-4	-4	11	3	5	-5	-3	11	-1	-12	6	14	15	11	8	7	2
07 Nov		-	3	11	8	4	1	-2	11	-2	-8	14	16	20	10	10	9	6
07 Dic		-1	-1	9	7	-1	-3	-5	9	-0	-7	21	7	19	11	6	16	20
08 Ene		-4	-3	13	5	-2	-4	-8	14	6	-4	15	14	19	10	8	11	4
08 Feb		-7	-7	15	0	-10	-7	-7	16	6	-6	19	7	13	11	8	8	11
08 Mar		-9	-8	16	-2	-6	-8	-10	16	6	-2	12	12	16	7	11	12	11
08 Abr		-9	-11	15	-0	-4	-11	-10	15	7	-3	5	6	6	6	11	16	7
08 May		-13	-16	17	-7	-6	-15	-13	17	-0	-5	4	15	5	10	11	0	7
08 Jun		-17	-20	23	-9	-10	-20	-19	23	-9	-5	5	2	9	8	10	-4	10
08 Jul		-16	-29	14	-5	-16	-28	-19	15	-9	-12	10	-1	-1	1	13	-12	5
08 Ago		-18	-25	21	-8	-10	-23	-20	21	-11	-15	6	8	-3	1	16	-4	-12
08 Sep		-21	-32	21	-11	-20	-31	-27	21	-12	-21	5	-9	-9	-8	11	3	2
08 Oct		-26	-37	27	-16	-20	-36	-32	27	-20	-28	-4	-18	-27	-24	25	-29	-2
08 Nov		-32	-46	31	-20	-40	-47	-38	30	-29	-32	-6	-28	-25	-30	24	-27	1
08 Dic		-35	-52	29	-23	-47	-54	-48	30	-30	-36	-9	-41	-39	-42	26	-38	-3
09 Ene		-31	-46	26	-21	-41	-49	-44	26	-20	-32	-7	-26	-30	-33	22	-29	-4

a. Corregidos de efectos estacionales

24 EMPLEO Y SALARIOS
EMPLOYMENT AND WAGES

Esta edición electrónica del *Boletín estadístico* solo recoge dos cuadros de los que componen el presente capítulo. El capítulo completo puede consultarse en www.bde.es.
Online version of the Boletín estadístico includes only two of the tables that make up this chapter. The complete chapter can be consulted at www.bde.es.

24. EMPLEO Y SALARIOS
A) Encuesta de población activa

24.1 Población de 16 y más años: resumen

Instituto Nacional de Estadística

Miles de personas

		Población de 16 y más años										Pro memoria : Tasas			
		Activa							Inactiva (a)			Activa (a)	Paro (a)	Empleo	
Total		Ocupados					Parados (a)	Total	Hombres	Mujeres					
		Total (a)	Total	No asalariados	Asalariados										
					Total	Sector privado					Sector público				
1=2+9	2=3+8	3=4+5	4	5=6+7	6	7	8	9=10+11	10	11	12=2/1	13=8/2	14=3/1		
02	M	34 615	18 786	16 630	3 158	13 472	10 880	2 592	2 155	15 829	5 567	10 262	54,27	11,47	48,05
03	M	35 215	19 538	17 296	3 169	14 127	11 420	2 708	2 242	15 677	5 545	10 132	55,48	11,48	49,12
04	M	35 811	20 184	17 971	3 250	14 721	11 920	2 800	2 214	15 626	5 583	10 043	56,36	10,97	50,18
05	M	36 416	20 886	18 973	3 471	15 502	12 638	2 864	1 913	15 530	5 561	9 969	57,35	9,16	52,10
06	M	37 008	21 585	19 748	3 540	16 208	13 326	2 882	1 837	15 423	5 599	9 824	58,33	8,51	53,36
07	M	37 663	22 190	20 356	3 596	16 760	13 847	2 913	1 834	15 473	5 678	9 795	58,92	8,26	54,05
07 I-IV	M	37 663	22 190	20 356	3 596	16 760	13 847	2 913	1 834	15 473	5 678	9 795	58,92	8,26	54,05
08 I-IV	M	38 208	22 848	20 258	3 576	16 681	13 723	2 959	2 591	15 360	5 720	9 639	59,80	11,33	53,02
06 IV		37 236	21 812	20 002	3 536	16 466	13 558	2 908	1 811	15 423	5 660	9 763	58,58	8,30	53,72
07 I		37 429	21 925	20 069	3 555	16 515	13 582	2 932	1 856	15 504	5 704	9 799	58,58	8,47	53,62
II		37 592	22 127	20 367	3 588	16 779	13 905	2 875	1 760	15 465	5 658	9 807	58,86	7,95	54,18
III		37 734	22 303	20 511	3 641	16 870	13 938	2 932	1 792	15 431	5 628	9 803	59,10	8,03	54,36
IV		37 897	22 405	20 477	3 600	16 877	13 963	2 913	1 928	15 492	5 722	9 770	59,12	8,60	54,03
08 I		38 043	22 577	20 402	3 585	16 817	13 944	2 873	2 174	15 466	5 728	9 738	59,35	9,63	53,63
II		38 162	22 807	20 425	3 572	16 853	13 911	2 942	2 382	15 355	5 687	9 668	59,76	10,44	53,52
III		38 271	22 945	20 346	3 600	16 746	13 756	2 990	2 599	15 326	5 671	9 655	59,95	11,33	53,16
IV		38 357	23 065	19 857	3 549	16 308	13 279	3 030	3 208	15 292	5 796	9 496	60,13	13,91	51,77

a. Desde el primer trimestre de 2001 en adelante reflejan la nueva definición de parado, lo que implica una ruptura en las series. (Véase www.ine.es)

Nota: Como consecuencia del cambio en la base poblacional (Censo 2001), se han revisado todas las series que figuran en este cuadro, a partir del año 1996. Adicionalmente, desde el 1er. trimestre de 2005, se han incorporado las nuevas variables obligatorias a que se refiere el Reglamento (CE) 2257/2003 (sobre adaptación de lista de características de la EPA), se ha implantado un procedimiento centralizado para las entrevistas telefónicas y se ha modificado el cuestionario. Por tanto, en el 1er. trimestre de 2005, se produce una ruptura en las series de algunas variables. Para más información, véase www.ine.es.

24. EMPLEO Y SALARIOS
C) Estadísticas de empleo

24.15 Movimiento laboral registrado: demanda de empleo y paro por ramas de actividad (a)

Instituto de Empleo Servicio Público de Empleo Estatal (INEM)

Miles de personas

		Demandantes de empleo no ocupados (c)										Demandantes de empleo ocupados (c)	Demandantes de empleo con disponibilidad limitada (c)	
		Paro registrado (a)									Otros no ocupados (c)			
Demanda de empleo efectiva o pendiente (demandantes de empleo) (b)	Total	Total	Sin empleo anterior	Han trabajado antes										
				Total	Agrícolas	No agrícolas								
						Total	Industria	Construcción	Servicios					
1=2+12+13	2=3+11	3=4+5	4	5=6+7	6	7=8+9+10	8	9	10	11	12	13		
05	M	3 037	2 404	2 070	226	1 844	59	1 785	299	231	1 255	334	529	117
06	M	2 995	2 317	2 039	224	1 815	64	1 751	287	222	1 242	278	573	105
07	M	3 018	2 286	2 039	223	1 816	65	1 751	274	235	1 242	247	612	120
08	M	3 588	2 794	2 540	240	2 300	85	2 215	321	402	1 492	254	655	140
08 E-F	M	3 204	2 509	2 289	225	2 063	80	1 984	290	299	1 394	221	578	116
09 E-F	M	4 562	3 652	3 405	275	3 130	111	3 020	442	620	1 957	247	751	159
08 Feb		3 228	2 543	2 315	229	2 087	84	2 002	291	305	1 406	227	567	119
Mar		3 289	2 547	2 301	232	2 069	76	1 993	292	317	1 384	246	621	120
Abr		3 327	2 584	2 339	229	2 109	77	2 032	297	334	1 401	246	616	127
May		3 352	2 599	2 354	230	2 124	77	2 046	299	349	1 398	246	620	133
Jun		3 488	2 664	2 390	236	2 155	81	2 074	301	370	1 402	274	680	145
Jul		3 550	2 705	2 427	233	2 194	82	2 112	306	391	1 415	278	695	149
Ago		3 640	2 804	2 530	234	2 296	84	2 213	322	429	1 461	274	687	149
Sep		3 739	2 898	2 625	249	2 376	86	2 291	329	443	1 518	272	690	151
Oct		3 903	3 084	2 818	263	2 556	95	2 461	349	480	1 632	266	661	158
Nov		4 123	3 254	2 989	267	2 722	100	2 622	372	520	1 730	265	709	160
Dic		4 237	3 367	3 129	261	2 868	101	2 767	400	591	1 776	238	719	151
09 Ene		4 456	3 569	3 328	269	3 059	107	2 952	431	608	1 913	242	736	151
Feb		4 668	3 735	3 482	280	3 202	114	3 087	453	633	2 001	253	765	168

a. El 3 de mayo de 2005 entró en funcionamiento el nuevo modelo de gestión SISPE, lo que ha supuesto un cambio en la forma de obtener el paro registrado (fundamentalmente, los colectivos que deben ser excluidos de las demandas pendientes se calculan de otra manera debido a una mejora en los procesos de cruce de la información). La inclusión de los nuevos datos de paro registrado supone una ruptura en la serie desde enero de 1996.

b. Las series históricas homogéneas publicadas por el INEM comienzan en enero de 1996.

c. Las series históricas homogéneas publicadas por el INEM comienzan en febrero de 2001.

25 PRECIOS
PRICES

Esta edición electrónica del *Boletín estadístico* solo recoge dos cuadros de los que componen el presente capítulo. El capítulo completo puede consultarse en www.bde.es.
Online version of the Boletín estadístico includes only two of the tables that make up this chapter. The complete chapter can be consulted at www.bde.es.

25. PRECIOS
A) Índice de precios de consumo

25.1 General y por grupos de gasto

Instituto Nacional de Estadística

Año Base 2006

		Índice general	Alimentos, y bebidas no alcohólicas	Bebidas alcohólicas y tabaco	Vestido y calzado	Vivienda	Menaje	Medicina	Transporte	Comunicaciones	Ocio y cultura	Enseñanza	Hoteles, cafés y restaurantes	Otros
		1	2	3	4	5	6	7	8	9	10	11	12	13
06	M	100,0	100,0	100,0	100,0	100,0	100,0	100,0	100,0	100,0	100,0	100,0	100,0	100,0
07	M	102,8	103,7	107,0	101,1	103,7	102,6	98,5	102,1	100,2	99,3	104,5	104,9	103,3
08	M	107,0	109,8	111,2	101,7	110,6	105,2	98,6	108,0	100,2	99,2	108,6	109,8	106,7
06		101,1	101,4	101,4	107,0	100,6	101,3	100,6	98,4	99,2	100,3	103,0	101,2	100,9
07		105,4	108,1	107,5	108,3	105,4	103,9	98,5	105,3	99,9	99,4	107,2	106,2	103,9
08		106,9	110,7	111,8	108,9	111,6	106,6	98,8	99,5	99,6	99,7	111,5	110,5	107,6
07	Oct	104,2	106,2	107,3	105,9	104,7	103,2	98,3	103,1	100,2	98,8	106,9	105,8	103,6
	Nov	105,0	107,2	107,4	109,4	105,3	103,6	98,4	104,5	100,1	98,1	107,1	105,7	103,7
	Dic	105,4	108,1	107,5	108,3	105,4	103,9	98,5	105,3	99,9	99,4	107,2	106,2	103,9
08	Ene	104,7	108,7	109,7	95,4	107,2	103,7	98,9	105,4	100,3	98,1	107,4	106,9	104,8
	Feb	104,9	108,5	110,8	94,2	107,6	103,8	99,3	105,8	100,2	98,3	107,4	107,6	105,7
	Mar	105,8	108,8	111,0	97,4	108,3	104,2	98,1	107,6	100,3	99,5	107,4	108,6	106,1
	Abr	107,0	109,2	111,2	106,5	109,3	105,0	98,7	108,2	100,2	98,4	107,5	109,2	106,4
	May	107,7	109,4	111,3	107,9	110,1	105,5	98,1	111,0	100,3	98,5	107,5	109,4	106,6
	Jun	108,3	110,1	111,4	107,0	110,7	105,8	98,3	113,1	100,3	99,0	107,5	110,0	107,0
	Jul	107,8	110,2	111,4	94,9	112,6	105,1	98,5	113,9	100,2	100,1	107,6	111,1	106,9
	Ago	107,6	110,3	111,4	94,3	112,3	105,1	98,6	111,3	100,1	101,5	107,6	112,0	107,0
	Sep	107,5	110,6	111,5	97,7	112,3	105,5	98,6	110,1	100,1	99,8	108,9	110,9	107,3
	Oct	107,9	110,5	111,6	106,7	112,4	106,0	98,8	107,3	100,2	99,3	111,9	110,7	107,4
	Nov	107,5	110,5	111,7	110,3	112,2	106,4	98,9	102,9	100,1	98,3	111,4	110,5	107,5
	Dic	106,9	110,7	111,8	108,9	111,6	106,6	98,8	99,5	99,6	99,7	111,5	110,5	107,6
09	Ene	105,6	110,7	114,1	93,8	112,2	105,9	99,0	98,9	99,8	98,3	111,6	110,7	108,6

25. PRECIOS
B) Índice de precios industriales

25.3 General y resumen

Instituto Nacional de Estadística

Año base 2005

		Índice general	Por ramas de actividad (CNAE 2009)				Por destino económico de los bienes						
			Extractivas	Manufactureras	Suministro de energía eléctrica y gas	Suministro de agua	Energía	Bienes de equipo	Bienes intermedios	Bienes de consumo			
										Total	Duradero	No duradero	
		1	2	3	4	5	6	7	8	9	10	11	
03	MP	92,3	92,6	92,1	94,6	...	83,7	96,7	92,3	94,8	95,6	94,7	
04	MP	95,5	95,8	95,5	95,1	...	88,0	98,1	96,4	97,3	97,8	97,2	
05	MP	100,0	100,0	100,0	100,0	...	100,0	100,0	100,0	100,0	100,0	100,0	
06	MP	105,4	104,0	105,0	108,4	...	109,1	103,0	106,2	103,2	102,5	103,3	
07	MP	109,2	109,4	108,6	113,6	106,8	110,9	106,5	112,5	105,7	106,1	105,6	
08	MP	116,3	115,7	115,1	125,3	111,9	126,7	109,2	118,7	110,3	109,8	110,4	
08	E-E	MP	113,2	113,6	112,5	118,4	110,1	119,2	108,2	115,4	109,1	108,1	109,3
09	E-E	MP	112,5	116,6	108,7	139,3	116,6	116,1	110,3	113,5	110,1	111,2	109,9
07	Oct	P	110,6	110,6	110,1	114,4	107,1	113,0	107,1	113,7	107,4	106,9	107,5
	Nov	P	111,3	110,9	111,0	114,4	107,1	115,8	107,2	113,8	107,6	107,1	107,7
	Dic	P	111,7	110,1	111,4	114,4	107,4	117,0	107,2	113,8	108,1	107,4	108,2
08	Ene	P	113,2	113,6	112,5	118,4	110,1	119,2	108,2	115,4	109,1	108,1	109,3
	Feb	P	113,9	114,4	113,3	118,4	110,9	118,9	108,5	117,1	109,8	109,0	109,9
	Mar	P	114,9	114,7	114,4	118,4	111,1	121,6	108,7	117,9	110,1	109,5	110,2
	Abr	P	115,6	115,3	115,2	118,9	111,5	123,5	108,9	118,6	110,4	109,6	110,6
	May	P	117,0	116,1	116,8	118,9	111,5	129,0	109,0	119,3	110,5	109,6	110,7
	Jun	P	118,3	116,2	118,3	118,9	111,8	133,6	109,1	119,9	110,7	109,9	110,9
	Jul	P	120,4	116,5	119,2	130,6	112,3	141,5	109,4	121,2	110,8	109,9	110,9
	Ago	P	119,6	116,5	118,2	130,6	112,5	136,5	109,5	121,7	110,9	110,0	111,0
	Sep	P	118,9	116,3	117,4	130,0	112,6	133,5	109,6	121,4	110,8	110,2	110,8
	Oct	P	117,4	115,5	115,3	133,7	112,9	129,8	109,7	119,7	110,4	110,4	110,4
	Nov	P	114,5	116,4	111,9	133,5	113,0	120,8	109,7	117,1	109,9	110,5	109,9
	Dic	P	112,1	116,4	109,0	133,6	113,1	112,7	109,7	114,8	109,8	110,5	109,7
09	Ene	P	112,5	116,6	108,7	139,3	116,6	116,1	110,3	113,5	110,1	111,2	109,9

26. ECONOMÍA INTERNACIONAL
A) Agregados macroeconómicos

26.1 Producto interior bruto a precios corrientes (a)

OCDE, EUROSTAT

Euros y otras unidades nacionales (b)

	OCDE	UE 15	Zona del euro	Alemania	España	Estados Unidos de América	Francia	Holanda	Italia	Japón	Reino Unido	Suiza
	Base 2000 mm (c)	Base 2000 mm (d)	Base 2000 mm (d)	Base 2000 mm	Base 2000 mm	Base 2000 mm	Base 1995 mm	Base 2000 mm	Base 2000 mm	Base 2000 Billones	Base 2000 mm	Base 2000 mm
	1	2	3	4	5	6	7	8	9	10	11	12
02	29 698	9 421	7 302	2 146	729	10 470	1 550	465	1 295	491	1 076	434
03	30 776	9 589	7 520	2 167	783	10 961	1 596	477	1 336	491	1 140	438
04	32 657	10 017	7 808	2 203	841	11 686	1 658	491	1 390	498	1 201	451
05	34 552	10 391	8 105	2 239	909	12 422	1 724	513	1 429	502	1 253	463
06	36 730	10 928	8 508	2 322	982	13 178	1 809	540	1 481	507	1 322	487
07	38 755	11 482	8 931	2 426	1 051	13 808	1 892	567	1 535	516	1 402	512
05 ///	8 712	2 610	2 037	562	229	3 135	433	129	359	126	313	116
05 IV	8 840	2 642	2 060	564	234	3 174	438	131	363	126	317	118
06 I	8 995	2 674	2 084	569	239	3 240	444	132	365	126	325	120
06 II	9 138	2 713	2 119	578	243	3 284	451	134	371	126	327	121
06 III	9 242	2 751	2 140	584	248	3 312	454	136	371	127	333	123
06 IV	9 355	2 790	2 166	591	252	3 343	460	138	375	128	338	124
07 I	9 508	2 834	2 199	600	257	3 378	464	139	381	129	343	125
07 II	9 633	2 860	2 223	604	261	3 434	471	141	383	129	349	127
07 III	9 754	2 893	2 247	610	264	3 488	477	143	386	129	354	129
07 IV	9 859	2 895	2 263	613	268	3 508	481	145	385	129	357	131
08 I	9 931	2 896	2 292	625	272	3 538	486	147	390	129	361	132
08 II	10 015	2 891	2 305	625	274	3 574	487	147	397	127	363	134
08 III	10 067	2 895	2 312	623	276	3 603	489	149	394	127	362	134
08 IV	616	273	3 566	485	359	...

(a) Series corregidas de efectos estacionales. En el caso de los países, excepto Suiza, las series están, además, corregidas de efecto calendario.

(b) Las series de los países de la zona del euro se han obtenido hasta el último trimestre de 1998 aplicando a las series en moneda nacional los tipos de conversión irrevocables del euro. Como, para ese período, el agregado de la zona del euro se ha obtenido aplicando a las series en moneda nacional los tipos de cambio respecto al ECU, el agregado de la zona del euro no coincide con la suma de los PIB de los países que la componen.

(c) Esta serie se ha convertido a dólares estadounidenses utilizando las paridades de poder de compra corrientes, según aparece en las publicaciones de la OCDE.

(d) Los datos de la UE y de la zona del euro proceden de Eurostat. Para detalles metodológicos adicionales, consúltese la News Release de Eurostat nº 151/2005 y la nota metodológica a la que allí se alude, 'Changes to National Accounts in 2005', ambas de 30 de noviembre de 2005.

26. ECONOMÍA INTERNACIONAL
A) Agregados macroeconómicos

26.2 Producto interior bruto a precios constantes (a)

OCDE, EUROSTAT

Euros y otras unidades nacionales (b)

	OCDE	UE 15	Zona del euro	Alemania	España	Estados Unidos de América	Francia	Holanda	Italia	Japón	Reino Unido	Suiza
	Base 2000 mm (c)	Base 2000 mm (d)	Base 2000 mm (d)	Base 2000 mm	Base 2000 mm	Base 2000 mm	Base 1995 mm	Base 2000 mm	Base 2000 mm	Base 2000 Billones	Base 2000 mm	Base 2000 mm
	1	2	3	4	5	6	7	8	9	10	11	12
02	28 318	9 041	6 952	2 091	671	10 049	1 412	426	1 218	506	1 022	429
03	28 875	9 149	7 008	2 086	692	10 301	1 428	428	1 219	513	1 050	428
04	29 792	9 343	7 142	2 101	714	10 676	1 459	437	1 235	527	1 079	439
05	30 583	9 519	7 270	2 121	740	10 990	1 487	446	1 244	537	1 102	450
06	31 537	9 803	7 487	2 188	769	11 295	1 523	461	1 268	548	1 133	465
07	32 381	10 065	7 684	2 245	797	11 524	1 555	477	1 285	561	1 167	480
05 ///	7 684	2 388	1 824	532	186	2 763	373	112	312	135	276	113
05 IV	7 728	2 399	1 833	533	188	2 772	375	113	312	136	277	114
06 I	7 798	2 421	1 848	538	189	2 804	377	114	314	136	281	115
06 II	7 871	2 446	1 868	546	191	2 823	381	115	316	137	282	116
06 III	7 907	2 458	1 878	550	193	2 829	381	116	317	138	284	117
06 IV	7 960	2 478	1 894	555	195	2 839	383	117	320	138	286	117
07 I	8 003	2 496	1 907	558	197	2 839	385	118	321	140	288	119
07 II	8 067	2 509	1 916	560	199	2 873	387	118	321	140	291	120
07 III	8 137	2 525	1 927	563	200	2 906	390	120	322	140	293	121
07 IV	8 174	2 534	1 934	565	201	2 905	392	122	321	141	295	122
08 I	8 208	2 548	1 947	573	202	2 912	393	122	322	142	296	122
08 II	8 216	2 545	1 943	571	202	2 932	392	122	320	141	296	123
08 III	8 203	2 538	1 939	568	202	2 928	392	122	318	140	294	123
08 IV	...	2 500	1 911	556	200	2 900	388	121	312	...	289	...

(a) Series corregidas de efectos estacionales. En el caso de los países, excepto Suiza, las series están, además, corregidas de efecto calendario.

(b) Las series de los países de la zona del euro se han obtenido hasta el último trimestre de 1998 aplicando a las series en moneda nacional los tipos de conversión irrevocables del euro. Como, para ese período, el agregado de la zona del euro se ha obtenido aplicando a las series en moneda nacional los tipos de cambio respecto al ECU, el agregado de la zona del euro no coincide con la suma de los PIB de los países que la componen.

(c) Esta serie se ha convertido a dólares estadounidenses utilizando las paridades de poder de compra del PIB del año 2000, según aparece en las publicaciones de la OCDE.

(d) Los datos de la UE y de la zona del euro proceden de Eurostat. Para detalles metodológicos adicionales, consúltese la News Release de Eurostat nº 151/2005 y la nota metodológica a la que allí se alude, 'Changes to National Accounts in 2005', ambas de 30 de noviembre de 2005.

26. ECONOMÍA INTERNACIONAL
B) Precios y mercado de trabajo

26.11 Índice de precios de consumo

OCDE, EUROSTAT

Base 2000 = 100

OCDE	UE 15	Unión Europea													Estados Unidos de América	Japón	Suiza	
		Alemania	Bélgica	Dinamarca	España	Francia	Grecia	Holanda	Irlanda	Italia	Luxemburgo	Portugal	Reino Unido					
1	2	3	4	5	6	7	8	9	10	11	12	13	14	15	16	17		
03	M	109,3	106,4	104,5	105,8	107,0	110,0	105,8	110,9	109,9	113,6	108,1	106,9	111,6	103,9	106,8	98,1	102,3
04	M	111,9	108,5	106,2	108,0	108,3	113,4	108,0	114,1	111,2	116,1	110,5	109,3	114,2	105,3	109,7	98,1	103,1
05	M	114,8	110,8	107,9	111,0	110,2	117,2	109,9	118,2	113,1	118,9	112,7	112,0	116,9	107,5	113,4	97,8	104,3
06	M	117,8	113,1	109,6	113,0	112,3	121,3	111,7	122,0	114,4	123,5	115,1	115,0	120,5	110,0	117,1	98,1	105,4
07	M	120,8	115,5	112,1	115,1	114,2	124,7	113,4	125,5	116,3	129,6	117,2	117,7	123,4	112,5	120,4	98,1	106,2
08	M	125,2	...	115,0	120,3	118,1	129,8	116,6	130,7	119,1	134,9	121,1	121,7	126,6	116,6	125,0	99,5	108,8
07	Ago	120,9	115,5	112,3	115,0	113,7	124,4	113,7	123,8	116,1	130,6	117,6	118,0	123,1	112,5	120,7	98,4	105,9
	Sep	121,3	115,8	112,4	115,1	114,3	124,8	113,8	126,3	116,8	131,0	117,6	118,2	123,6	112,6	121,1	98,4	106,0
	Oct	121,7	116,3	112,7	115,7	114,7	126,4	114,1	127,2	116,8	131,2	117,9	118,8	124,3	113,2	121,3	98,7	106,9
	Nov	122,3	116,9	113,3	116,8	115,5	127,3	114,7	128,1	117,0	131,9	118,4	119,3	124,7	113,5	122,1	98,5	107,4
	Dic	122,5	117,3	113,9	117,1	115,4	127,8	115,1	128,7	116,5	132,0	118,7	119,7	124,8	114,1	122,0	98,7	107,7
08	Ene	122,8	...	113,6	117,6	115,7	127,1	115,0	128,3	116,8	131,4	119,2	118,9	124,7	113,4	122,6	98,5	107,4
	Feb	123,1	...	114,1	118,4	117,1	127,3	115,2	127,3	117,6	133,0	119,5	120,3	124,7	114,2	122,9	98,3	107,5
	Mar	124,0	...	114,7	119,3	117,6	128,4	116,1	130,3	118,8	134,3	120,1	121,2	126,5	114,7	124,0	98,8	107,9
	Abr	124,6	...	114,5	119,6	118,0	129,8	116,5	131,1	119,2	134,4	120,4	121,5	127,0	115,6	124,8	98,7	108,7
	May	125,5	...	115,1	120,6	118,4	130,6	117,1	132,0	119,6	135,4	121,0	122,3	127,5	116,4	125,8	99,5	109,6
	Jun	126,3	...	115,4	121,3	118,8	131,4	117,5	131,9	119,4	136,1	121,5	122,9	128,2	117,1	127,1	100,0	109,8
	Jul	126,8	...	116,1	121,9	118,4	130,8	117,3	130,9	119,6	135,7	122,2	122,3	127,4	117,1	127,7	100,2	109,3
	Ago	126,6	...	115,8	121,2	118,6	130,5	117,3	129,6	119,8	136,3	122,3	122,8	126,8	117,9	127,2	100,5	109,0
	Sep	126,7	...	115,7	121,4	119,1	130,5	117,2	132,2	120,4	136,7	122,0	122,9	127,4	118,5	127,1	100,5	109,1
	Oct	126,2	...	115,4	121,2	118,9	130,9	117,1	132,2	120,1	136,4	122,0	122,7	127,2	118,2	125,8	100,4	109,7
	Nov	125,0	...	114,9	120,4	118,6	130,3	116,6	131,8	119,6	135,2	121,5	121,7	126,4	118,1	123,4	99,5	109,0
	Dic	124,3	...	115,2	120,2	118,2	129,7	116,3	131,2	118,8	133,5	121,4	121,0	125,8	117,7	122,1	99,1	108,4
09	Ene	120,3

26. ECONOMÍA INTERNACIONAL
B) Precios y mercado de trabajo

26.12 Índice de precios a la producción

OCDE, EUROSTAT, INE

Base 2000 = 100

OCDE	UE 15	Zona del euro	Unión Europea													Estados Unidos de América	Japón	Suiza	
			Alemania	Bélgica	Dinamarca	España	Francia	Grecia	Holanda	Irlanda	Italia	Luxemburgo	Portugal	Reino Unido					
1	2	3	4	5	6	7	8	9	10	11	12	13	14	15	16	17	18		
02	M	102,7	101,2	102,0	101,5	99,2	103,9	102,4	101,0	104,8	99,8	100,5	102,1	99,0	103,1	99,7	100,1	95,6	100,0
03	M	104,7	102,0	103,5	102,1	98,8	104,0	103,9	101,3	106,3	100,5	92,4	103,7	100,4	103,5	100,8	102,7	94,8	100,0
04	M	108,4	104,3	105,8	103,9	102,9	105,1	107,4	102,5	110,2	104,7	90,2	106,5	109,3	106,5	102,2	107,1	95,9	101,2
05	M	112,8	107,7	110,2	106,8	105,6	108,2	112,7	104,3	116,2	111,2	90,1	110,8	118,1	110,3	104,1	113,0	97,8	102,0
06	M	117,0	111,6	115,9	109,7	110,9	111,6	118,6	106,9	123,6	116,5	90,7	117,0	127,2	115,3	106,4	117,5	99,9	104,2
07	M	120,6	115,0	119,2	112,6	115,9	115,2	122,6	109,3	126,9	121,2	89,2	121,1	138,8	118,3	109,1	122,0	101,5	106,6
07	Jul	121,4	115,3	119,2	112,9	116,5	115,6	122,7	109,6	127,2	122,2	89,1	121,0	137,2	118,7	109,2	123,5	102,0	107,1
	Ago	120,9	115,4	119,3	113,0	116,6	115,5	122,9	109,6	127,1	121,9	89,9	121,3	140,3	119,0	109,3	122,1	102,0	107,4
	Sep	121,3	115,8	119,7	113,2	116,8	116,4	123,3	109,7	128,6	123,0	88,9	121,9	139,4	119,0	109,6	122,6	101,9	107,4
	Oct	121,8	116,4	120,5	113,6	118,3	116,8	124,4	109,8	130,2	124,3	88,3	122,5	140,8	119,9	110,4	123,2	102,4	107,4
	Nov	123,2	117,1	121,6	114,2	119,9	117,6	125,2	109,7	132,6	126,0	87,3	123,9	140,1	121,6	111,2	125,8	102,7	107,6
	Dic	123,0	117,2	121,8	114,1	119,9	117,3	125,8	109,6	132,1	125,9	87,7	124,0	143,3	121,7	111,6	125,0	102,9	107,6
08	Ene	124,0	...	122,8	114,5	120,1	118,2	127,4	110,2	132,8	127,1	87,2	124,8	144,2	123,1	112,9	126,2	103,3	108,2
	Feb	124,8	...	123,7	115,2	120,9	118,4	128,1	110,5	134,3	127,4	87,4	125,9	144,5	123,3	113,4	127,0	103,6	108,6
	Mar	126,5	...	124,6	115,9	121,6	119,4	129,2	110,8	135,9	128,9	86,0	127,1	143,3	124,9	114,6	129,9	104,1	109,0
	Abr	127,9	...	125,6	116,5	123,0	119,5	130,2	111,2	137,2	130,3	86,0	127,6	145,5	125,1	116,3	131,3	104,7	109,9
	May	130,0	...	127,1	117,5	124,3	120,8	131,8	111,5	139,9	133,9	86,7	129,5	149,3	126,9	118,6	134,4	106,0	111,1
	Jun	131,4	...	128,4	118,2	125,9	121,9	133,3	111,9	142,2	135,9	87,5	130,5	153,5	128,6	119,5	136,3	107,1	111,7
	Jul	133,3	...	130,1	119,1	128,1	122,8	135,3	112,9	143,2	137,2	86,8	131,5	157,1	130,1	120,2	139,0	109,1	112,0
	Ago	132,2	...	129,5	118,4	127,1	121,6	134,2	113,1	141,2	135,2	88,7	131,5	159,8	129,0	119,3	136,8	109,4	111,2
	Sep	132,1	...	129,2	118,3	126,7	121,9	133,3	113,3	140,0	134,4	89,5	130,8	157,3	127,9	119,0	137,2	109,0	110,7
	Oct	129,7	...	128,1	117,3	124,5	120,5	131,7	112,9	135,4	129,4	90,6	128,8	158,3	126,2	117,8	132,4	107,6	110,4
	Nov	126,5	...	125,6	115,6	119,5	118,9	128,3	112,2	130,1	123,2	91,8	126,5	153,1	122,8	116,8	127,0	105,7	110,0
	Dic	124,0	...	123,7	114,0	113,5	118,0	125,5	111,8	126,3	116,6	89,6	124,8	159,4	119,2	116,8	123,0	104,3	109,6

26. ECONOMÍA INTERNACIONAL
B) Precios y mercado de trabajo

26.13 Índice de costes laborales unitarios de manufacturas

OCDE, EUROSTAT, Banco de España

Base 1995 = 100

OCDE	UE 15	Zona del euro	Unión Europea											Estados Unidos de América	Japón	Suiza		
			Alemania	Bélgica y Luxemburgo	Dinamarca	España	Francia	Grecia	Holanda	Irlanda	Italia	Portugal	Reino Unido					
1	2	3	4	5	6	7	8	9	10	11	12	13	14	15	16	17		
02	M	...	101,6	99,9	91,8	100,2	131,6	120,8	124,6	...	106,2	63,6	120,0	114,4	111,2	101,3	104,5	107,9
03	M	...	102,2	100,5	91,5	...	137,1	121,9	129,5	...	109,3	62,2	123,1	...	109,6	102,1	106,8	...
04	M	...	101,5	99,9	89,0	...	141,4	122,5	133,4	...	106,6	62,7	126,6	...	106,5	101,9	108,6	...
05	M	...	100,2	98,5	86,0	...	145,3	105,2	62,5	130,0	...	105,5	99,0	109,3	...
06	M	...	100,0	98,0	82,3	...	149,8	103,4	...	134,3	...	107,2	102,0	110,5	...
07	M	...	100,2	97,6	80,0	...	155,7	103,1	...	138,1	...	106,8	102,1	110,2	...
05 /		...	100,5	99,2	88,0	...	144,1	...	135,6	...	105,7	63,5	129,4	...	106,2	98,7	109,1	...
II		...	99,8	98,2	86,2	...	144,3	...	136,5	...	105,0	58,6	129,6	...	104,5	98,8	109,0	...
III		...	100,1	98,2	85,3	...	145,7	104,4	66,4	130,5	...	104,9	99,6	109,3	...
IV		...	100,6	98,5	84,6	...	147,0	105,7	61,4	130,9	...	106,3	98,9	109,9	...
06 /		...	100,1	98,4	84,4	...	148,4	105,5	63,3	132,6	...	106,5	102,5	109,5	...
II		...	99,7	97,8	82,5	...	148,9	104,4	58,4	134,4	...	106,8	101,6	110,7	...
III		...	100,4	98,1	81,9	...	150,3	101,6	...	134,6	...	107,8	101,0	110,4	...
IV		...	99,9	97,5	80,3	...	151,8	101,9	...	135,8	...	107,6	103,0	111,5	...
07 /		...	100,2	97,5	79,9	...	153,4	102,1	...	137,0	...	107,2	103,4	109,1	...
II		...	100,6	98,0	81,4	...	154,7	102,9	...	138,0	...	106,6	102,2	111,2	...
III		...	99,9	97,1	79,3	...	156,5	102,0	...	138,2	...	106,5	101,0	109,3	...
IV		...	100,3	97,8	79,7	...	158,3	105,2	...	139,1	...	106,9	101,9	111,3	...
08 /		...	101,9	98,7	79,9	...	160,0	105,1	...	140,9	...	107,0	102,0	111,1	...
II		...	103,2	99,9	82,1	...	161,6	105,7	...	142,3	...	108,1	103,1	111,7	...
III		...	104,8	101,7	82,6	143,5	...	109,0	105,0	109,9	...
IV		86,1	112,0	...	109,9	...

26. ECONOMÍA INTERNACIONAL
B) Precios y mercado de trabajo

26.14 Índice de precios de exportación

OCDE, FMI, Ministerio de Economía

Base 1995 = 100

OCDE	UE 15	Zona del euro	Unión Europea											Estados Unidos de América	Japón	Suiza		
			Alemania	Bélgica y Luxemburgo	Dinamarca	España	Francia	Grecia	Holanda	Irlanda	Italia	Portugal	Reino Unido					
1	2	3	4	5	6	7	8	9	10	11	12	13	14	15	16	17		
02	M	104,9	...	78,6	109,3	61,9	131,6	115,0	83,2	123,9	...	84,0	94,5	103,7	81,6
03	M	104,6	...	93,3	107,6	74,1	131,2	115,3	90,8	123,6	...	93,1	96,0	103,5	93,9
04	M	105,2	...	104,2	108,7	80,1	137,8	120,6	96,2	126,7	...	104,4	99,7	104,9	104,2
05	M	106,5	...	109,4	113,8	79,7	142,9	129,1	96,8	132,7	...	108,5	102,8	111,6	106,0
06	M	109,0	...	114,4	119,2	79,9	148,8	135,6	97,5	139,6	...	113,2	106,5	118,7	108,9
07	M	111,0	...	122,6	122,2	87,3	151,5	140,7	103,9	146,4	...	124,6	111,7	125,2	118,3
07 Jul		111,1	124,1	88,2	152,1	142,1	104,3	147,0	...	125,9	111,7	128,8	123,3
Ago		111,2	122,6	86,7	151,3	141,7	103,8	147,0	...	124,2	111,9	124,5	117,6
Sep		111,2	...	124,3	124,2	89,1	152,9	142,9	104,5	147,1	...	126,9	112,3	122,3	120,5
Oct		111,2	123,7	91,6	154,4	144,2	106,1	148,0	...	129,9	113,2	123,7	118,2
Nov		111,4	122,8	95,1	156,9	146,4	107,8	148,1	...	134,3	114,2	123,6	126,9
Dic		111,6	...	132,7	122,4	93,0	156,3	145,8	109,9	149,2	...	133,3	114,8	124,1	123,0
08 Ene		112,3	123,0	94,2	156,5	147,1	108,3	151,3	...	132,5	116,1	123,4	141,1
Feb		112,8	125,1	92,5	157,6	147,6	108,7	151,7	...	133,5	117,2	121,1	142,3
Mar		112,9	...	135,8	123,5	97,7	158,8	149,5	112,2	152,1	...	139,2	119,1	122,7	145,0
Abr		113,0	121,8	100,1	160,5	151,0	111,1	141,6	119,7	118,4	152,5
May		113,4	123,1	100,7	163,6	155,7	110,0	143,8	120,1	120,5	147,5
Jun		114,2	...	144,9	123,8	99,8	166,5	158,5	146,1	121,3	125,4	143,8
Jul		114,8	127,1	100,4	167,5	160,3	148,3	123,2	129,6	152,3
Ago		114,4	126,0	94,6	164,9	157,8	143,2	121,1	128,9	140,2
Sep		114,3	125,6	...	163,3	157,0	131,3	120,2	126,4	131,3
Oct		113,4	123,8	150,1	117,9
Nov		112,6	126,8	142,1
Dic		111,6	124,0	132,9

26. ECONOMÍA INTERNACIONAL
B) Precios y mercado de trabajo

26.15 Índices armonizados de precios de consumo (a)

EUROSTAT Base media 2005 = 100

		Unión Europea																
		UE 15	Zona del euro	Alemania	Austria	Bélgica	Dinamarca	España	Finlandia	Francia	Grecia	Holanda	Irlanda	Italia	Luxemburgo	Portugal	Reino Unido	Suecia
		1	2	3	4	5	6	7	8	9	10	11	12	13	14	15	16	17
03	M	96,0	95,8	96,4	96,1	95,7	97,5	93,9	99,1	95,9	93,8	97,2	95,7	95,7	93,4	95,5	96,7	98,2
04	M	97,9	97,9	98,1	97,9	97,5	98,3	96,7	99,2	98,1	96,6	98,5	97,9	97,8	96,4	97,9	98,0	99,2
05	M	100,0	100,0	100,0	100,0	100,0	100,0	100,0	100,0	100,0	100,0	100,0	100,0	100,0	100,0	100,0	100,0	100,0
06	M	102,2	102,2	101,8	101,7	102,3	101,8	103,6	101,3	101,9	103,3	101,7	102,7	102,2	103,0	103,0	102,3	101,5
07	M	...	104,4	104,1	103,9	104,2	103,5	106,5	102,9	103,6	106,4	103,3	105,6	104,3	105,7	105,5	104,7	103,2
08	M	...	107,8	107,0	107,3	108,9	107,3	110,9	106,9	106,8	110,9	105,5	108,9	108,0	110,0	108,3	108,5	106,7
07 Ago		...	104,3	104,3	103,8	104,7	102,9	106,3	102,7	103,8	104,8	102,9	106,1	103,9	106,2	105,3	104,7	102,7
Sep		...	104,7	104,5	104,1	104,5	103,6	106,6	103,2	103,9	107,1	103,6	106,4	104,7	106,2	105,8	104,8	103,6
Oct		...	105,2	104,7	104,7	105,0	104,1	108,0	103,5	104,2	107,9	103,8	106,5	105,5	106,8	106,3	105,3	104,1
Nov		...	105,8	105,2	105,2	105,9	104,9	108,8	103,9	104,8	108,7	103,9	107,0	105,9	107,3	106,7	105,6	104,7
Dic		...	106,2	105,9	105,9	106,2	104,8	109,3	103,6	105,3	109,2	103,4	107,1	106,2	107,7	106,8	106,2	104,7
08 Ene		...	105,8	105,5	105,6	104,9	105,1	108,6	104,8	105,3	108,9	103,3	106,4	105,4	107,3	106,6	105,5	104,7
Feb		...	106,2	106,1	105,9	107,4	106,2	108,7	105,3	105,5	107,8	104,2	107,7	105,5	108,3	106,6	106,3	105,1
Mar		...	107,2	106,6	106,9	108,2	106,7	109,7	106,4	106,3	110,3	105,4	108,7	107,2	109,3	108,2	106,7	106,1
Abr		...	107,6	106,3	107,2	108,5	107,1	110,9	106,5	106,7	111,2	105,8	108,8	107,8	109,8	108,5	107,6	106,4
May		...	108,2	107,0	107,7	109,4	107,5	111,7	107,1	107,3	112,0	106,3	109,5	108,4	110,9	109,0	108,3	106,9
Jun		...	108,6	107,4	108,0	110,2	107,9	112,3	107,5	107,8	111,9	105,9	110,0	108,9	111,7	109,6	109,0	107,3
Jul		...	108,5	108,1	107,7	109,1	107,6	111,8	107,2	107,5	111,1	105,8	109,5	108,3	111,3	109,0	109,0	106,8
Ago		...	108,3	107,7	107,5	110,3	107,8	111,6	107,5	107,4	109,8	106,0	109,5	108,3	111,3	108,6	109,7	106,9
Sep		...	108,5	107,6	107,9	110,2	108,3	111,5	108,1	107,4	112,2	106,5	109,8	108,8	111,4	109,1	110,3	107,9
Oct		...	108,6	107,3	107,9	110,0	108,1	111,9	108,0	107,3	112,2	106,3	109,4	109,3	110,9	108,9	110,0	107,7
Nov		...	108,0	106,7	107,6	109,3	107,8	111,4	107,5	106,8	112,0	105,9	109,3	108,8	109,5	108,2	109,9	107,2
Dic		...	107,9	107,1	107,4	109,1	107,3	110,9	107,1	106,5	111,6	105,1	108,5	108,7	108,5	107,7	109,5	107,0
09 Ene		...	107,0	106,5	106,8	107,1	106,9	109,4	107,4	106,1	111,0	105,1	107,6	106,9	107,3	106,7	108,7	106,9

(a) Véase también el cuadro 2.8.

26. ECONOMÍA INTERNACIONAL
C) Tipos de interés y rentabilidades

26.21 Tipos de interés interbancarios a tres meses en los diferentes mercados nacionales

		Medias de cifras diarias																	Porcentajes	
		OCDE	UE 15	Zona del euro	Unión Europea														Estados Unidos de América	Japón
		1	2	3	Alemania	Austria	Bélgica y Luxemburgo	Dinamarca	España	Finlandia	Francia	Grecia	Holanda	Irlanda	Italia	Portugal	Reino Unido	Suecia	18	19
03	M	1,63	2,55	2,33	-	-	-	2,25	-	-	-	-	-	-	-	-	3,64	3,09	1,12	0,01
04	M	1,75	2,48	2,11	-	-	-	2,09	-	-	-	-	-	-	-	-	4,55	2,16	1,54	0,00
05	M	2,57	2,55	2,19	-	-	-	2,12	-	-	-	-	-	-	-	-	4,68	1,74	3,50	0,01
06	M	3,61	3,32	3,08	-	-	-	3,07	-	-	-	-	-	-	-	-	4,78	2,41	5,13	0,26
07	M	4,23	4,51	4,28	-	-	-	4,10	-	-	-	-	-	-	-	-	5,93	3,73	5,24	0,71
08	M	3,45	4,75	4,63	-	-	-	4,48	-	-	-	-	-	-	-	-	5,41	4,57	3,07	0,77
07 Sep		4,55	4,99	4,74	-	-	-	4,23	-	-	-	-	-	-	-	-	6,53	4,07	5,47	0,85
Oct		4,36	4,89	4,69	-	-	-	4,21	-	-	-	-	-	-	-	-	6,16	4,21	5,09	0,84
Nov		4,29	4,88	4,64	-	-	-	4,24	-	-	-	-	-	-	-	-	6,31	4,46	4,93	0,83
Dic		4,37	5,05	4,85	-	-	-	4,24	-	-	-	-	-	-	-	-	6,28	4,59	4,97	0,81
08 Ene		3,74	4,64	4,48	-	-	-	4,27	-	-	-	-	-	-	-	-	5,56	4,36	3,85	0,74
Feb		3,38	4,54	4,36	-	-	-	4,26	-	-	-	-	-	-	-	-	5,57	4,47	3,02	0,76
Mar		3,36	4,78	4,60	-	-	-	4,25	-	-	-	-	-	-	-	-	5,82	4,68	2,73	0,80
Abr		3,49	4,93	4,78	-	-	-	4,26	-	-	-	-	-	-	-	-	5,84	4,71	2,91	0,77
May		3,46	4,98	4,86	-	-	-	4,33	-	-	-	-	-	-	-	-	5,75	4,80	2,83	0,79
Jun		3,53	5,07	4,94	-	-	-	4,60	-	-	-	-	-	-	-	-	5,85	4,83	2,90	0,79
Jul		3,53	5,08	4,96	-	-	-	4,69	-	-	-	-	-	-	-	-	5,76	4,93	2,92	0,78
Ago		3,52	5,07	4,97	-	-	-	4,69	-	-	-	-	-	-	-	-	5,70	4,96	2,91	0,77
Sep		3,72	5,13	5,02	-	-	-	4,66	-	-	-	-	-	-	-	-	5,79	5,15	3,35	0,77
Oct		4,23	5,25	5,11	-	-	-	4,73	-	-	-	-	-	-	-	-	6,06	5,05	4,53	0,80
Nov		3,08	4,23	4,24	-	-	-	4,65	-	-	-	-	-	-	-	-	4,18	4,33	2,80	0,73
Dic		2,35	3,26	3,29	-	-	-	4,37	-	-	-	-	-	-	-	-	3,04	2,60	2,05	0,72
09 Ene		1,66	2,41	2,46	-	-	-	3,42	-	-	-	-	-	-	-	-	2,15	2,07	1,28	0,53
Feb		1,53	1,95	1,94	-	-	-	3,12	-	-	-	-	-	-	-	-	1,94	1,37	1,42	0,54

26. ECONOMÍA INTERNACIONAL
C) Tipos de interés y rentabilidades

26.22 Rendimientos de la deuda pública a tres años en mercados nacionales

			Medias de cifras diarias														Porcentajes			
			Unión Europea																	
			OCDE	UE 15	Zona del euro	Alemania	Austria	Bélgica	Dinamarca	España	Finlandia	Francia	Holanda	Irlanda	Italia	Portugal	Reino Unido	Suecia	Estados Unidos de América	Japón
			1	2	3	4	5	6	7	8	9	10	11	12	13	14	15	16	17	18
03	M		2,34	3,01	2,74	2,79	2,82	2,80	2,97	2,78	3,08	2,72	2,83	2,85	2,79	2,80	4,07	3,75	2,30	0,20
04	M		2,63	3,10	2,77	2,76	2,95	2,65	3,03	2,82	3,11	2,76	2,87	2,68	2,77	2,82	4,78	3,32	2,91	0,28
05	M		2,95	2,83	2,55	2,56	2,52	2,60	2,52	2,55	2,68	2,52	2,48	2,49	2,57	2,56	4,42	2,54	3,98	0,31
06	M		3,74	3,69	3,51	3,48	3,51	3,49	3,56	3,48	3,55	3,49	3,46	3,54	3,55	3,51	4,77	3,36	4,83	0,88
07	M		3,85	4,32	4,16	4,10	4,14	4,12	4,22	4,13	4,16	4,12	4,12	4,17	4,21	4,18	5,32	4,10	4,39	0,98
08	M		2,81	3,84	3,83	3,55	3,72	3,88	4,06	3,89	3,84	3,69	3,79	4,07	4,05	3,97	4,14	3,75	2,42	0,83
07	Sep		3,71	4,27	4,14	4,06	4,08	4,07	4,22	4,09	4,16	4,09	4,10	4,13	4,23	4,19	5,15	4,14	4,08	0,92
	Oct		3,70	4,29	4,16	4,11	4,12	4,10	4,26	4,11	4,19	4,12	4,13	4,16	4,24	4,18	5,07	4,24	4,03	0,94
	Nov		3,32	4,06	3,96	3,87	3,92	3,91	4,07	3,91	3,97	3,90	3,90	4,00	4,07	4,01	4,68	4,08	3,35	0,85
	Dic		3,30	4,11	4,06	3,94	3,99	4,02	4,17	4,01	4,07	3,99	3,98	4,08	4,17	4,10	4,54	4,14	3,29	0,80
08	Ene		2,95	3,83	3,75	3,67	3,73	3,75	3,88	3,76	3,75	3,70	3,72	3,93	3,84	3,79	4,31	3,85	2,76	0,67
	Feb		2,71	3,59	3,45	3,38	3,42	3,54	3,61	3,50	3,46	3,41	3,42	3,66	3,56	3,48	4,25	3,72	2,40	0,69
	Mar		2,53	3,57	3,55	3,32	3,45	3,60	3,67	3,56	3,50	3,44	3,47	3,74	3,71	3,70	3,95	3,72	2,06	0,61
	Abr		2,86	3,92	3,90	3,70	3,83	3,95	4,00	3,96	3,95	3,81	3,85	4,09	4,04	4,01	4,23	3,94	2,44	0,76
	May		3,16	4,21	4,13	3,97	4,09	4,18	4,37	4,16	4,17	4,06	4,09	4,29	4,27	4,24	4,73	4,16	2,81	0,99
	Jun		3,54	4,78	4,73	4,52	4,65	4,75	4,96	4,73	4,69	4,63	4,66	4,75	4,90	4,80	5,31	4,64	3,15	1,07
	Jul		3,41	4,69	4,66	4,45	4,58	4,70	4,83	4,68	4,65	4,56	4,59	4,75	4,87	4,77	5,03	4,62	2,96	0,96
	Ago		3,14	4,29	4,27	4,06	4,18	4,30	4,42	4,27	4,18	4,16	4,18	4,48	4,44	4,38	4,63	4,20	2,80	0,85
	Sep		2,95	4,11	4,11	3,85	4,00	4,14	4,24	4,18	4,07	3,97	4,03	4,37	4,32	4,23	4,38	3,95	2,50	0,92
	Oct		2,56	3,48	3,47	3,16	3,24	3,54	4,09	3,60	3,54	3,28	3,52	3,87	3,71	3,58	3,77	3,33	2,18	0,97
	Nov		2,15	2,94	3,04	2,47	2,87	3,24	3,61	3,21	3,09	2,76	3,06	3,49	3,44	3,43	2,87	2,76	1,80	0,82
	Dic		1,75	2,66	2,86	2,10	2,61	2,91	3,02	3,07	3,06	2,51	2,87	3,42	3,48	3,19	2,24	2,10	1,19	0,72
09	Ene		1,62	2,40	2,61	1,92	2,11	2,45	2,53	2,87	2,74	2,08	2,69	3,46	3,14	2,80	2,14	1,92	1,20	0,61
	Feb		1,63	2,19	2,32	1,79	1,89	2,09	2,45	2,67	2,60	1,87	2,62	3,21	2,67	2,41	2,00	1,81	1,41	0,66

26. ECONOMÍA INTERNACIONAL
C) Tipos de interés y rentabilidades

26.23 Rendimientos de la deuda pública a largo plazo (a)

			Banco Central Europeo														Porcentajes	
			Unión Europea															
			Zona del euro	Alemania	Austria	Bélgica	Dinamarca	España (b)	Finlandia	Francia	Grecia	Holanda	Irlanda	Italia	Luxemburgo	Portugal	Reino Unido	Suecia
			1	2	3	4	5	6	7	8	9	10	11	12	13	14	15	16
03	M		4,16	4,07	4,15	4,18	4,31	4,12	4,13	4,13	4,27	4,12	4,13	4,25	4,03	4,18	4,58	4,64
04	M		4,14	4,04	4,15	4,15	4,30	4,10	4,11	4,10	4,26	4,10	4,08	4,26	4,18	4,14	4,93	4,43
05	M		3,44	3,35	3,39	3,43	3,40	3,39	3,35	3,41	3,59	3,37	3,33	3,56	3,37	3,44	4,46	3,38
06	M		3,86	3,76	3,80	3,82	3,81	3,78	3,78	3,80	4,07	3,78	3,77	4,05	3,92	3,91	4,37	3,71
07	M		4,33	4,22	4,29	4,33	4,29	4,31	4,29	4,30	4,50	4,29	4,31	4,49	4,56	4,42	5,06	4,17
08	M		4,36	3,98	4,26	4,42	4,28	4,37	4,29	4,23	4,80	4,23	4,53	4,68	4,61	4,52	4,50	3,89
07	Sep		4,37	4,22	4,33	4,39	4,36	4,36	4,34	4,36	4,56	4,34	4,32	4,57	4,64	4,50	5,05	4,22
	Oct		4,40	4,28	4,43	4,42	4,39	4,38	4,38	4,40	4,58	4,38	4,39	4,59	4,63	4,52	5,00	4,31
	Nov		4,25	4,09	4,21	4,28	4,21	4,25	4,22	4,23	4,43	4,21	4,31	4,45	4,56	4,36	4,74	4,22
	Dic		4,38	4,21	4,34	4,41	4,33	4,35	4,34	4,35	4,53	4,34	4,45	4,54	4,68	4,47	4,70	4,31
08	Ene		4,23	4,03	4,16	4,25	4,15	4,18	4,14	4,15	4,40	4,13	4,25	4,40	4,47	4,31	4,26	4,09
	Feb		4,14	3,95	4,08	4,23	4,08	4,15	4,06	4,08	4,36	4,05	4,21	4,35	4,42	4,27	4,45	4,02
	Mar		4,07	3,80	3,99	4,23	4,04	4,12	4,00	4,02	4,42	3,97	4,17	4,38	4,37	4,36	4,42	3,92
	Abr		4,28	4,04	4,22	4,37	4,29	4,32	4,22	4,27	4,54	4,21	4,44	4,53	4,55	4,52	4,62	4,06
	May		4,42	4,20	4,38	4,51	4,42	4,43	4,47	4,41	4,74	4,35	4,58	4,70	4,67	4,63	4,84	4,18
	Jun		4,81	4,52	4,74	4,84	4,82	4,79	4,78	4,73	5,17	4,73	4,91	5,11	4,98	4,96	5,16	4,43
	Jul		4,81	4,49	4,73	4,85	4,78	4,80	4,77	4,69	5,15	4,69	4,92	5,10	5,01	4,95	5,00	4,37
	Ago		4,50	4,20	4,42	4,58	4,49	4,56	4,47	4,40	4,87	4,40	4,59	4,81	4,78	4,69	4,68	4,11
	Sep		4,50	4,09	4,36	4,56	4,37	4,57	4,43	4,36	4,88	4,35	4,56	4,80	4,84	4,66	4,57	3,90
	Oct		4,46	3,88	4,22	4,46	4,43	4,46	4,33	4,18	4,93	4,23	4,55	4,78	4,68	4,56	4,52	3,57
	Nov		4,20	3,56	4,07	4,26	4,06	4,15	4,09	3,98	5,09	3,96	4,56	4,74	4,35	4,35	4,13	3,34
	Dic		3,89	3,05	3,74	3,87	3,50	3,86	3,72	3,54	5,08	3,65	4,57	4,47	4,17	4,01	3,36	2,67
09	Ene		4,11	3,07	3,84	4,13	3,44	4,15	3,87	3,60	5,60	3,76	5,20	4,62	4,18	4,32	3,17	2,80
	Feb		4,20	3,13	...	4,24	3,55	4,23	3,93	3,80	...	4,54	4,33	4,52	3,22	2,93

Nota: Véase también el cuadro 2.8.

(a) Tipo de interés de los bonos a diez años, que es el tipo que se utilizó en el criterio de convergencia de tipos de interés.

(b) Véase también la columna 17 del cuadro 22.12.

BALANCE DE SITUACIÓN RESUMIDO DEL BANCO DE ESPAÑA

Balance de situación resumido del Banco de España, que se publica en cumplimiento de lo establecido en el artículo 29 del Reglamento interno del Banco de España, aprobado por Resolución de 28.3.2000 (BOE de 6.4.2000)
Banco de España balance sheet published pursuant to the Resolution of 28.3.2000 (BOE 6.4.2000)

BANCO DE ESPAÑA
BALANCE DE SITUACIÓN RESUMIDO AL 31 DE DICIEMBRE DE 2008

		EUROS
ACTIVO	Oro y derechos en oro	5.627.285.910,47
	Activos en moneda extranjera frente a no residentes en la zona del euro	8.378.732.549,27
	Activos en moneda extranjera frente a residentes en la zona del euro	8.940.598.912,79
	Activos en euros frente a no residentes en la zona del euro	2.929.005.257,23
	Préstamos en euros concedidos a entidades de crédito de la zona del euro en relación con operaciones de política monetaria	92.576.702.981,35
	Otros activos en euros frente a entidades de crédito de la zona del euro	2.151.269,55
	Valores emitidos en euros por residentes en la zona del euro	75.903.938.925,80
	Créditos en euros a las administraciones públicas	5.248.915.321,30
	Cuentas intra-eurosistema ¹	4.786.883.867,49
	Partidas en curso de liquidación	769.811,32
	Otros activos	4.592.749.496,02
	TOTAL ACTIVO	208.987.734.302,59
PASIVO	Billetes ¹	76.018.156.500,00
	Depósitos en euros mantenidos por entidades de crédito de la zona del euro en relación con operaciones de política monetaria	54.314.920.671,84
	Otros pasivos en euros con entidades de crédito de la zona del euro	0,00
	Certificados de deuda emitidos	0,00
	Depósitos en euros de otros residentes en la zona del euro	20.544.590.916,05
	Pasivos en euros con no residentes en la zona del euro	172.274.643,01
	Pasivos en moneda extranjera con residentes en la zona del euro	1.465.700,42
	Pasivos en moneda extranjera con no residentes en la zona del euro	71.854.566,36
	Contrapartida de los derechos especiales de giro asignados por el FMI	330.119.837,68
	Cuentas intra-eurosistema ¹	42.046.772.066,73
	Partidas en curso de liquidación	246.640.133,30
	Otros pasivos	2.581.769.226,11
	Provisiones	4.847.663.675,88
	Cuentas de revalorización	5.811.506.365,21
	Capital y reservas	2.000.000.000,00
TOTAL PASIVO	208.987.734.302,59	

Vº Bº: El Gobernador,
Miguel Fernández Ordóñez



El Interventor General,
Antonio Rosas



1. De conformidad con el sistema contable establecido en el Eurosistema en relación con la emisión de billetes de euro, el 8% del total de los billetes de euro en circulación se asigna al BCE con periodicidad mensual. La contrapartida de este ajuste se contabiliza (en las cuentas de los BCN) como un pasivo Intra-Eurosistema relacionado con la emisión de billetes. El 92% restante de los billetes de euro en circulación se asigna a los BCN también con periodicidad mensual, de modo que cada BCN muestra en su balance la parte de los billetes de euro emitidos que le corresponde de acuerdo con su participación en el capital desembolsado del BCE. La diferencia entre el valor de los billetes de euro asignados a cada BCN de acuerdo con el citado sistema contable y el valor de los billetes de euro puestos en circulación también se contabiliza (en las cuentas de los BCN) como un activo/pasivo Intra-Eurosistema relacionado con la emisión de billetes. / *According to the accounting regime chosen by the Eurosystem on the issue of euro banknotes, a share of 8% of the total value of the euro banknotes in circulation is allocated to the ECB on a monthly basis. The counterpart of this adjustment is recorded as an Intra-Eurosystem liability related to banknote issue. The remaining 92% of the value of the euro banknotes in circulation are allocated to the NCBs on a monthly basis too, whereby each NCB shows in its balance sheet a share of the euro banknotes issued corresponding to its paid-up share in the ECB's capital. The difference between the value of the euro banknotes allocated to the NCB according to the aforementioned accounting regime, and the value of euro banknotes put into circulation, is also recorded as an Intra-Eurosystem claim/liability related to banknote issue.*

BANCO DE ESPAÑA
BALANCE DE SITUACIÓN RESUMIDO AL 31 DE ENERO DE 2009

		EUROS
ACTIVO	Oro y derechos en oro	6.479.044.607,20
	Activos en moneda extranjera frente a no residentes en la zona del euro	9.014.372.329,08
	Activos en moneda extranjera frente a residentes en la zona del euro	4.013.763.570,77
	Activos en euros frente a no residentes en la zona del euro	2.930.069.199,67
	Préstamos en euros concedidos a entidades de crédito de la zona del euro en relación con operaciones de política monetaria	84.606.955.420,31
	Otros activos en euros frente a entidades de crédito de la zona del euro	6.096.060,58
	Valores emitidos en euros por residentes en la zona del euro	76.078.487.918,06
	Créditos en euros a las administraciones públicas	5.248.915.321,30
	Cuentas intra-eurosistema ¹	7.194.263.172,11
	Partidas en curso de liquidación	1.251.666,61
	Otros activos	3.716.864.345,45
	TOTAL ACTIVO	199.290.083.611,14
PASIVO	Billetes ¹	80.979.908.235,00
	Depósitos en euros mantenidos por entidades de crédito de la zona del euro en relación con operaciones de política monetaria	40.638.804.766,00
	Otros pasivos en euros con entidades de crédito de la zona del euro	0,00
	Certificados de deuda emitidos	0,00
	Depósitos en euros de otros residentes en la zona del euro	27.268.689.734,27
	Pasivos en euros con no residentes en la zona del euro	330.793.196,25
	Pasivos en moneda extranjera con residentes en la zona del euro	1.233.790,03
	Pasivos en moneda extranjera con no residentes en la zona del euro	78.027.465,67
	Contrapartida de los derechos especiales de giro asignados por el FMI	347.841.625,28
	Cuentas intra-eurosistema ¹	32.549.603.046,36
	Partidas en curso de liquidación	162.145.327,24
	Otros pasivos	2.685.942.232,86
	Provisiones	4.971.473.761,87
	Cuentas de revalorización	7.275.620.430,31
	Capital y reservas	2.000.000.000,00
TOTAL PASIVO	199.290.083.611,14	

Vº Bº: El Gobernador,
Miguel Fernández Ordóñez



El Interventor General,
Antonio Rosas



1. De conformidad con el sistema contable establecido en el Eurosistema en relación con la emisión de billetes de euro, el 8% del total de los billetes de euro en circulación se asigna al BCE con periodicidad mensual. La contrapartida de este ajuste se contabiliza (en las cuentas de los BCN) como un pasivo Intra-Eurosistema relacionado con la emisión de billetes. El 92% restante de los billetes de euro en circulación se asigna a los BCN también con periodicidad mensual, de modo que cada BCN muestra en su balance la parte de los billetes de euro emitidos que le corresponde de acuerdo con su participación en el capital desembolsado del BCE. La diferencia entre el valor de los billetes de euro asignados a cada BCN de acuerdo con el citado sistema contable y el valor de los billetes de euro puestos en circulación también se contabiliza (en las cuentas de los BCN) como un activo/pasivo Intra-Eurosistema relacionado con la emisión de billetes. / *According to the accounting regime chosen by the Eurosystem on the issue of euro banknotes, a share of 8% of the total value of the euro banknotes in circulation is allocated to the ECB on a monthly basis. The counterpart of this adjustment is recorded as an Intra-Eurosystem liability related to banknote issue. The remaining 92% of the value of the euro banknotes in circulation are allocated to the NCBs on a monthly basis too, whereby each NCB shows in its balance sheet a share of the euro banknotes issued corresponding to its paid-up share in the ECB's capital. The difference between the value of the euro banknotes allocated to the NCB according to the aforementioned accounting regime, and the value of euro banknotes put into circulation, is also recorded as an Intra-Eurosystem claim/liability related to banknote issue.*

ESQUEMAS DE SECTORIZACIÓN
SECTORISATION SCHEMES

Esquema de sectorización 1

AGRUPACIONES INSTITUCIONALES UTILIZADAS EN LOS CUADROS DE ANÁLISIS MONETARIO EN EL CONTEXTO DE LA ZONA DEL EURO

A. RESIDENTES EN ESPAÑA

A.1. Instituciones financieras monetarias	1. BANCO DE ESPAÑA (S.121)	
	2. OTRAS INSTITUCIONES FINANCIERAS MONETARIAS (S.122)	1. <i>Entidades de crédito</i> 1. Bancos 2. Cajas de ahorros 3. Cooperativas de crédito 4. Establecimientos financieros de crédito 5. Instituto de Crédito Oficial 2. <i>Fondos del mercado monetario (FMM)</i>
A.2. Administraciones públicas (S.13)	1. ADMINISTRACIÓN CENTRAL (S.1311)	1. <i>Estado</i> 2. <i>Organismos de la Administración central¹</i>
	2. COMUNIDADES AUTÓNOMAS (1) (S.1312)	
	3. CORPORACIONES LOCALES (1) (S.1313)	
	4. ADMINISTRACIONES DE SEGURIDAD SOCIAL (S.1314)	1. <i>Sistema de seguridad social</i> 2. <i>Otras administraciones de seguridad social</i>
A.3. Otros sectores residentes	1. INSTITUCIONES FINANCIERAS NO MONETARIAS ² (S.123+S.124)	1. <i>Otros intermediarios financieros² (S.123)</i> 1. Instituciones de inversión colectiva en valores mobiliarios (excepto FMM, véase A.1.2.2) a) Sociedades de inversión mobiliaria b) Fondos de inversión mobiliaria, excepto FMM 2. Instituciones de inversión colectiva en inmuebles a) Sociedades de inversión inmobiliaria b) Fondos de inversión inmobiliaria 3. Sociedades de valores 4. Fondos de titulización de activos 5. Sociedades y Fondos de capital riesgo 6. Holdings financieros 7. Sociedades emisoras de participaciones preferentes y otros valores negociables 2. <i>Auxiliares Financieros (S.124)</i> 1. Fondos de Garantía de Depósitos 2. Sociedades Gestoras de Cartera y de otras instituciones financieras y de seguro 3. Organismos rectores de los mercados oficiales 4. Agencias de valores 5. Agencias de calificación financiera 6. Sociedades de tasación 7. Fondos de regulación del mercado hipotecario 8. Sociedades de garantías 9. Comisión liquidadora de entidades aseguradoras (hasta su absorción por el Consorcio de Compensación de Seguros)

¹. Incluye los organismos autónomos administrativos (excepto las unidades de la seguridad social), universidades y empresas que se consideran administraciones públicas. ². Excepto Empresas de seguros y Fondos de pensiones.

Sectorisation scheme 1

INSTITUTIONAL GROUPINGS USED IN EURO AREA MONETARY ANALYSIS TABLES		
A. DOMESTIC		
A.1. Monetary Financial Institutions	1. BANCO DE ESPAÑA (S.121)	
	2. OTHER MONETARY FINANCIAL INSTITUTIONS (S.122)	<ol style="list-style-type: none"> 1. <i>Credit institutions</i> <ol style="list-style-type: none"> 1. Private banks 2. Savings banks 3. Credit co-operative banks 4. Specialised lending institutions 5. Instituto de Crédito Oficial (ICO) 2. <i>Money market funds</i>
A.2. General government (S.13)	1. CENTRAL GOVERNMENT (S.1311)	<ol style="list-style-type: none"> 1. <i>State (central government except government agencies)</i> 2. <i>Central government agencies</i>¹
	2. REGIONAL (AUTONOMOUS) GOVERNMENTS (1) (S.1312)	
	3. LOCAL GOVERNMENTS (1) (S.1313)	
	4. SOCIAL SECURITY FUNDS (S.1314)	<ol style="list-style-type: none"> 1. <i>Social Security System</i> 2. <i>Other social security funds</i>
A.3. Other resident sectors	1. NON-MONETARY FINANCIAL INSTITUTIONS ² (S.123+S.124)	<ol style="list-style-type: none"> 1. <i>Other financial intermediaries</i>² (S.123) <ol style="list-style-type: none"> 1. Portfolio investment institutions (except Money market funds, see A.1.2.2) <ol style="list-style-type: none"> a) Open-end investment companies b) Mutual funds, except Money market funds 2. Real estate investment institutions <ol style="list-style-type: none"> a) Real estate investment companies b) Real estate mutual funds 3. Securities-dealer companies 4. Asset securitisation vehicles 5. Venture capital funds and companies 6. Financial holding companies 7. Issuers of preference shares and other negotiable securities 2. <i>Financial auxiliaries</i> (S.124) <ol style="list-style-type: none"> 1. Deposit guarantee funds of deposits institutions 2. Portfolio management companies and the management companies of other financial and insurance institutions 3. Official market governing bodies 4. Securities agencies 5. Rating agencies 6. Appraisal companies 7. Mortgage market regulations funds 8. Guarantee companies 9. Comisión liquidadora de entidades aseguradoras (until its inclusion in Consorcio de Compensación de Seguros)

¹ Including autonomous administrative agencies (except social security units), universities and corporations considered to be part of general government. ² Except insurance corporations and pension funds.

Esquema de sectorización 1 (continuación)

AGRUPACIONES INSTITUCIONALES UTILIZADAS EN LOS CUADROS DE ANÁLISIS MONETARIO EN EL CONTEXTO DE LA ZONA DEL EURO		
A.3. Otros sectores residentes (continuación)		10. Establecimientos de cambio de moneda 11. Sociedades de compensación y liquidación de valores 12. Holdings que realizan actividades de auxiliares financieros
	2. EMPRESAS DE SEGUROS Y FONDOS DE PENSIONES (S.125)	1. Seguros privados 2. Entidades de previsión social 3. Consorcio de Compensación de Seguros 4. Fondos de pensiones
	3. SOCIEDADES NO FINANCIERAS ³ (S.11)	
	4. HOGARES E INSTITUCIONES SIN FINES DE LUCRO ⁴ (S.14+S.15)	
B. RESIDENTES EN OTROS PAÍSES DE LA ZONA DEL EURO		
B.1. Instituciones financieras monetarias (S.12)	1. EUROSISTEMA ⁵ (excepto Banco de España)	
	2. OTRAS INSTITUCIONES FINANCIERAS MONETARIAS	
B.2. Administraciones Públicas (S.13)	1. ADMINISTRACIÓN CENTRAL (S.1311)	
	2. OTRAS ADMINISTRACIONES PÚBLICAS	1. Administración regional (S.1312) 2. Administración local (S.1313) 3. Administraciones de seguridad social (S.1314)
B.3. Otros sectores residentes	1. INSTITUCIONES FINANCIERAS NO MONETARIAS ² (S123+S124)	
	2. EMPRESAS DE SEGUROS Y FONDOS DE PENSIONES (S.125)	
	3. SOCIEDADES NO FINANCIERAS ³ (S.11)	
	4. HOGARES E INSTITUCIONES SIN FINES DE LUCRO ⁴ (S.14+S.15)	
C. RESTO DEL MUNDO		
C.1. Bancos		
C.2. Agencias no bancarias	1. ADMINISTRACIONES PÚBLICAS	
	2. OTROS RESIDENTES	
Pro memoria		
I. Instituciones financieras residentes en España (A.1+A.3.1+A.3.2)		
II. Instituciones financieras residentes en otros países de la zona del euro (B.1+B.3.1+B.3.2)		

NOTA GENERAL: Los códigos que figuran detrás de las principales agrupaciones (S.12, S.13, ...) son los del Sistema Europeo de Cuentas 1995 (SEC95), aprobado por el Reglamento (CE) Nº 2223/96 del Consejo, de 25 de junio de 1996. **3.** Públicas y privadas. **4.** ISFL al servicio de los hogares. **5.** El Eurosistema está formado por el Banco Central Europeo y los bancos centrales nacionales de la zona del euro.

Sectorisation scheme 1 (continued)

INSTITUTIONAL GROUPINGS USED IN EURO AREA MONETARY ANALYSIS TABLES		
A.3. Other resident sectors (continued)		10. Currency-exchange bureaux 11. Securities cleaning and settlement companies 12. Holdings companies that themselves carry out activities of financial auxiliaries
	2. INSURANCE CORPORATIONS AND PENSION FUNDS (S.125)	1. <i>Life and risk insurance corporations</i> 2. <i>Non-profit insurance institutions</i> 3. <i>Consortio de Compensación de Seguros</i> 4. <i>Pension funds</i>
	3. NON-FINANCIAL CORPORATIONS ³ (S.11)	
	4. HOUSEHOLDS AND NON-PROFIT INSTITUTIONS ⁴ (S.14+S.15)	
B. RESIDENTS IN OTHER EURO AREA COUNTRIES		
B.1. Monetary Financial Institutions (S.12)	1. EUROSISTEM ⁵ (except Banco de España)	
	2. OTHER MONETARY FINANCIAL INSTITUTIONS	
B.2. General government (S.13)	1. CENTRAL GOVERNMENT (S.1311)	
	2. OTHER GENERAL GOVERNMENT	1. <i>State government (S.1312)</i> 2. <i>Local government (S.1313)</i> 3. <i>Social security funds (S.1314)</i>
B.3. Other resident sectors	1. NON-MONETARY FINANCIAL CORPORATIONS ² (S123+S124)	
	2. INSURANCE CORPORATIONS AND PENSION FUNDS (S.125)	
	3. NON-FINANCIAL CORPORATIONS ³ (S.11)	
	4. HOUSEHOLDS AND NON-PROFIT INSTITUTIONS ⁴ (S.14+S.15)	
C. REST OF THE WORLD		
C.1. Banks		
C.2. Non-banks	1. GENERAL GOVERNMENT	
	2. OTHER RESIDENTS	
Memorandum item		
I. Domestic financial institutions (A.1+A.3.1+A.3.2)		
II. Financial institutions of other euro area countries (B.1+B.3.1+B.3.2)		

GENERAL NOTE: Codes after institutional groupings (S.12, S.13...) refer to the European System of Accounts 1995 (ESA 95), approved by Council Regulation (EC) No 2223/96 of 25 June 1996. **3.** Public and private. **4.** NPIs serving households. **5.** The eurosystem consists of the ECB and the national central banks of the euro area.

Esquema de sectorización 2

AGRUPACIONES INSTITUCIONALES UTILIZADAS EN LOS ESTADOS DE SUPERVISIÓN (CAPÍTULO 4)

A. SECTORES RESIDENTES

A.1. Sistema crediticio	A.1.1. BANCO DE ESPAÑA	
	A.1.2. ENTIDADES DE DEPÓSITO	A.1.2.1. Bancos A.1.2.2. Cajas de ahorros A.1.2.3. Cooperativas de crédito
	A.1.3. ESTABLECIMIENTOS FINANCIEROS DE CRÉDITO	
	A.1.4. INSTITUTO DE CRÉDITO OFICIAL	
A.2. Administraciones Públicas	A.2.1. ADMINISTRACIÓN CENTRAL	A.2.1.1. Estado A.2.1.2. Organismos de la Administración Central
	A.2.2. ADMINISTRACIONES TERRITORIALES	A.2.2.1. Comunidades Autónomas y sus Organismos A.2.2.2. Corporaciones Locales y sus Organismos
	A.2.3. ADMINISTRACIONES DE SEGURIDAD SOCIAL	
A.3. Otros sectores residentes	A.3.1. OTROS INTERMEDIARIOS FINANCIEROS, INCLUIDOS EMPRESAS DE SEGUROS Y FONDOS DE PENSIONES	
	A.3.2. AUXILIARES FINANCIEROS	
	A.3.3. SOCIEDADES NO FINANCIERAS PÚBLICAS ¹ Y PRIVADAS	
	A.3.4. PERSONAS FÍSICAS (HOGARES O FAMILIAS)	
	A.3.5. INSTITUCIONES PRIVADAS SIN FINES DE LUCRO	

B. SECTOR EXTERIOR

1. Incluye, además, los organismos autónomos comerciales y similares.

Sectorisation scheme 2

INSTITUTIONAL GROUPINGS USED IN SUPERVISORY RETURNS (CHAPTER 4)		
A. RESIDENT SECTORS		
A.1. Credit system	A.1.1. BANCO DE ESPAÑA	
	A.1.2. DEPOSIT MONEY INSTITUTIONS	A.1.2.1. <i>Private banks</i> A.1.2.2. <i>Savings banks</i> A.1.2.3. <i>Credit Co-operatives</i>
	A.1.3. SPECIALISED CREDIT INSTITUTIONS	
	A.1.4. INSTITUTO DE CRÉDITO OFICIAL (ICO)	
A.2. General Government	A.2.1. CENTRAL GOVERNMENT	A.2.1.1. <i>State</i> A.2.1.2. <i>Administrative and Similar Agencies</i>
	A.2.2. TERRITORIAL GOVERNMENTS	A.2.2.1. <i>Regional (Autonomous) Governments and their agencies</i> A.2.2.2. <i>Local Governments and their agencies</i>
	A.2.3. SOCIAL SECURITY FUNDS	
A.3. Other Resident Sectors	A.3.1. OTHER FINANCIAL INTERMEDIARIES INCLUDING INSURANCE CO. AND PENSION FUNDS	
	A.3.2. FINANCIAL AUXILIARIES	
	A.3.3. NON-FINANCIAL PUBLIC ¹ AND PRIVATE ENTERPRISES	
	A.3.4. INDIVIDUALS (HOUSEHOLDS)	
	A.3.5. NON-PROFIT PRIVATE INSTITUTIONS	
B. FOREIGN SECTOR		

¹ Including commercial and similar autonomous agencies.

Esquema de sectorización 3

AGRUPACIONES INSTITUCIONALES UTILIZADAS EN LOS CUADROS DE CONTABILIDAD NACIONAL (INCLUIDAS CUENTAS FINANCIERAS DE LA ECONOMÍA ESPAÑOLA)

S.1. ECONOMÍA NACIONAL

S.11. Sociedades no financieras

S.12. Instituciones financieras

S.121/S.122. INSTITUCIONES FINANCIERAS MONETARIAS

S.121. *Banco de España*
S.122. *Otras instituciones financieras monetarias*

S.123/S.125. INSTITUCIONES FINANCIERAS NO MONETARIAS

S.123. *Otros intermediarios financieros, excepto Empresas de seguros y fondos de pensiones*
S.124. *Auxiliares financieros*
S.125. *Empresas de seguros y fondos de pensiones*

S.13. Administraciones Públicas

S.1311. ADMINISTRACIÓN CENTRAL

S.1312. COMUNIDADES AUTÓNOMAS

S.1313. CORPORACIONES LOCALES

S.1314. ADMINISTRACIONES DE SEGURIDAD SOCIAL

S.14/S.15. Otros sectores residentes: Hogares e instituciones sin fines de lucro al servicio de los hogares

S.14. HOGARES

S.15. INSTITUCIONES SIN FINES DE LUCRO AL SERVICIO DE LOS HOGARES

S.2. RESTO DEL MUNDO