

CENTRAL DE BALANCES

Resultados anuales de las empresas
no financieras

Suplemento metodológico

2018

BANCODE **ESPAÑA**
Eurosistema

CENTRAL DE BALANCES 2018

RESULTADOS ANUALES DE LAS EMPRESAS NO FINANCIERAS
SUPLEMENTO METODOLÓGICO

1

NOTA METODOLÓGICA

ÁMBITO DE LOS CONCEPTOS. 2018

1 Introducción 11**2 Información disponible en las bases de datos y su tratamiento 12**

- 2.1 Ámbito de la colaboración con las empresas y con los Registros Mercantiles 12
- 2.2 Cuestionarios de la Central de Balances. Información disponible 14
- 2.3 Verificación de los cuestionarios 16
- 2.4 Clasificación de las empresas por actividad, tamaño y naturaleza 21

3 Características generales de las bases de datos CB 23**4 Articulación contable y referencias metodológicas de los capítulos 2-5 30**

- 4.1 Análisis empresarial (capítulo 2) 30
- 4.2 Análisis económico general (capítulo 3) 36
- 4.3 Trabajadores y cuentas relacionadas (capítulo 4) 53
- 4.4 Comparaciones internacionales (base de datos BACH) (capítulo 5) 53

Recuadros

- 1** Muestra de empresas de la Central de Balances y límites de la información contable 26
- 2** Ratios de rentabilidad, coste financiero y endeudamiento 33
- 3** Metodología empleada para calcular el valor de mercado de los balances de las empresas no financieras 38
- 4** Tasa de descuento aplicada a la valoración a precios de mercado de las acciones no cotizadas 50

Rúbricas del cuestionario que determinan los conceptos del capítulo 2 61

- 1 Cuenta de resultados 61
- 2 Balance 66

Rúbricas del cuestionario que determinan los conceptos del capítulo 3 71

- 3 Cuentas corrientes 71
- 4 Cuenta de capital 75
- 5 Balance 78
- 6 Estados de conciliación. Enlace entre balance inicial y final 84
- 7 Cuentas de acumulación. Detalle de las cuentas de otras variaciones en volumen y de revalorización 85

Rúbricas que determinan los conceptos del capítulo 5 86

- 8 Cuenta de resultados 86
- 9 Balance 88
- 10 Correspondencia de los ratios y los cuadros generales 91

2

CUESTIONARIOS AGREGADOS DE 2017/2018

1 Central de Balances Anual

- 1 Cuestionario normal 95
- 2 Cuestionario reducido 117

2 Base de datos Banco de España/Registros Mercantiles

- 1 Cuestionario normal 129
- 2 Cuestionario abreviado 139

3

CLASIFICACIONES DE ACTIVIDADES UTILIZADAS

1 Actividades no tratadas por la Central de Balances 149

2 Agrupaciones de las actividades económicas de las empresas tratadas por la Central de Balances y su correspondencia con la CNAE 150

3 Agrupaciones de las actividades económicas de las empresas utilizadas por la Central de Balances y su correspondencia con la CNAE 158

4 Agrupaciones de actividades económicas del Proyecto BACH 158

5 Agrupaciones de actividades económicas disponibles en Agregados Sectoriales 158

Ejemplo de estudio individual 159

Siglas y abreviaturas 167

Publicaciones del Banco de España 169

Presentación y novedades

La publicación del Banco de España *Central de Balances. Resultados anuales de las empresas no financieras 2018* no incluye referencias técnicas que permitan al usuario especializado conocer con detalle el marco conceptual en que se basa la publicación. Esas referencias técnicas, entre las que se incluyen los cuestionarios utilizados por la Central de Balances y su conciliación con los cuadros que se publican, son el objeto de este Suplemento, dirigido a especialistas e interesados en estas precisiones contables, analíticas y metodológicas. El presente Suplemento, al igual que el resto de las publicaciones del Banco de España, no tiene versión impresa y se difunde exclusivamente en la Red (www.bde.es).

En esta edición se han incorporado, como novedad que afecta a todos los capítulos, nuevos tipos de empresas (altas, bajas y empresas sin actividad) y un cuadro adicional en el capítulo 1 sobre demografía empresarial, de lo que se informa en la publicación *Resultados anuales de las empresas no financieras 2018* y en este *Suplemento metodológico*.

NOTA METODOLÓGICA

1 Introducción

Este *Suplemento metodológico* complementa la monografía anual, que constituye la publicación principal de la Central de Balances, y está dirigido a los usuarios especializados. Recoge con detalle el contenido de los capítulos 1-5 de la publicación principal, que se ha elaborado integrando en la base de datos CBI las fuentes de información CBA (la que se obtiene de la colaboración voluntaria directa de las empresas que remiten sus datos en un cuestionario específico desarrollado por la Central de Balances) y CBBE/RM, también denominada «CBB», que surge de la colaboración que se mantiene con los Registros Mercantiles, que remiten a la Central de Balances las cuentas anuales depositadas por las empresas en virtud de la obligación legal de publicidad de cuentas. En los epígrafes siguientes se describen en detalle las características de ambas bases de datos.

La monografía anual de 2018 también incluye un anejo con información estadística sobre los grupos consolidados no financieros españoles; dicho anejo no contiene más referencias metodológicas que las recogidas en la monografía principal, por lo que este Suplemento no incorpora, por el momento, las especificaciones técnicas de esa parte de la publicación. En concreto, en esta Nota metodológica se recogen el tratamiento al que la Central de Balances somete la información suministrada por las empresas, las características generales de las bases de datos y el ámbito de cada capítulo y su relación con los restantes, así como otras informaciones adicionales relativas a la base de datos europea en la que colabora el Banco de España, denominada «base BACH». Se describen con especial detalle las dos presentaciones principales de la publicación: la del análisis empresarial (capítulo 2) y la del análisis económico general (capítulo 3), facilitando algunas precisiones metodológicas sobre la base de datos BACH (capítulo 5), que se difunde desde el Banco de Francia por acuerdo y en representación del Comité Europeo de Centrales de Balances (CECB). Este Suplemento no ofrece detalles metodológicos referidos a los gráficos de síntesis que se facilitan al inicio de la monografía anual; los lectores interesados encontrarán los detalles técnicos sobre los conceptos utilizados en dichos gráficos en los epígrafes de este Suplemento de los capítulos de cuadros en los que los conceptos se calculan. Cabe solo destacar que las series gráficas de ratios han sido enlazadas en aquellos casos en los que los cuadros de la publicación facilitan dos observaciones por ejercicio (a lo que se hace mención más adelante). Además de esta Nota metodológica, el presente Suplemento incluye cuatro capítulos: tres en formato de cuadro y uno con el ejemplo resumido del estudio individual que se remite gratuitamente a las empresas colaboradoras. Los tres primeros recogen: a) el ámbito de los conceptos utilizados al máximo nivel de detalle de los cuestionarios en la elaboración de los capítulos 2, 3, 4 y 5; b) los cuestionarios —tanto el normal y el

reducido de la Central de Balances Anual (CBA) como los modelos normal y abreviado que emplean las empresas para el depósito de cuentas en los Registros Mercantiles (CBB)—; en todos los casos, esos cuestionarios se presentan con los valores monetarios que se deducen de agregar las contestaciones recibidas, y c) las clasificaciones de actividades utilizadas en las bases de datos mantenidas en la Central de Balances y en los cuadros de detalle sectorial de la publicación.

2 Información disponible en las bases de datos y su tratamiento

Desde 1983, las principales empresas españolas reciben anualmente una invitación para colaborar con la Central de Balances, con su fuente de datos CBA, mediante la cumplimentación de un cuestionario normalizado adaptado al plan contable español. La colaboración es voluntaria y confidencial, y facilita a las empresas que acceden a remitir sus datos, y posteriormente a contestar las dudas que en ocasiones surgen al interpretar y validar la información, el acceso a varias ventajas solo disponibles para las empresas colaboradoras, a las que se hace referencia en la Nota metodológica de la monografía que se publica junto con este *Suplemento metodológico*.

2.1 Ámbito de la colaboración con las empresas y con los Registros Mercantiles

Por lo que respecta a la fuente de datos CBB, esta explota, con fines estadísticos y de análisis económico general, la información disponible en los Registros Mercantiles. Estos datos tienen su origen en la obligación legal, establecida en 1990, que tienen las empresas españolas de depositar sus cuentas anuales en los Registros Mercantiles de la provincia de su domicilio social. El Banco de España y los Registros Mercantiles vienen colaborando en temas diversos. En lo que concierne al depósito de cuentas, el Banco de España suscribió en junio de 1991 un acuerdo con el Ministerio de Justicia para el ámbito territorial del Registro Mercantil de Madrid. En años sucesivos se adhirieron los Registros de Barcelona, Gerona y Tarragona. Actualmente colaboran en esta operación todos los Registros Mercantiles provinciales. Este acuerdo fue desarrollado mediante dos documentos suscritos por el Colegio de Registradores de la Propiedad y Mercantiles de España y el Banco de España: un acuerdo marco, de junio de 1995, y un convenio de colaboración para la elaboración de una base de datos de referencias sectoriales de sociedades no financieras (españolas y europeas), de junio de 2000. Este último trabajo, al que se hace referencia en el epígrafe 4.1 de la Nota metodológica de la primera parte de la publicación principal, puede consultarse en la Red, en las direcciones www.bde.es y www.registradores.org. Los motivos que inspiran estos acuerdos son, por parte del Ministerio de Justicia y de los Registros Mercantiles, su interés en poner a

disposición del público en general la información individual depositada y los estudios derivados de esa base estadística; y, por parte del Banco de España, el interés en complementar la información disponible con esta fuente alternativa. Adicionalmente, el Ministerio de Economía y Empresa, por medio del Instituto de Contabilidad y Auditoría de Cuentas (ICAC), junto con las entidades antes referidas, ha promovido el uso de estándares electrónicos para el cumplimiento del depósito de cuentas, para lo que se han desarrollado un formato de depósito adaptado al Plan General de Contabilidad de 2007 (PGC 2007) y la taxonomía XBRL que lo implementa. Para la Central de Balances, la información de los Registros Mercantiles es un elemento de contraste, que, además, está permitiendo conocer las características de una amplia muestra de empresas no financieras, a partir de la que se pueden inferir totales poblacionales (los cuadros 3.9-3.14 de la monografía utilizan, en parte, esta información) y hacer un seguimiento de los estratos de empresas no financieras que están peor representados en la base de datos construida a partir de la colaboración voluntaria de las empresas con la Central de Balances (concretamente, las empresas de servicios y las de pequeña y mediana dimensión).

La promulgación de la Orden del Ministerio de Justicia de 14 de enero de 1994, que estableció la cumplimentación obligatoria de los modelos normalizados de cuentas anuales, supuso un cambio fundamental en el proyecto, pues a partir de ese momento se incrementó de forma exponencial el número de cuentas, lo que precisamente ha propiciado la difusión integrada de los datos disponibles en la CBI para la serie 1995-2018, mediante la aplicación informática Agregados Sectoriales, disponible en la Red (www.bde.es), que ha sido modernizada para su utilización con los principales navegadores y desde múltiples dispositivos. Esta expansión es fruto de la obligación del uso de los formularios oficiales de depósito, pero, fundamentalmente, de la creación, en junio de 1996, del Centro de Procesos Estadísticos (CPE), cuyo principal fin inicial fue la grabación (con la ayuda subsidiaria de la Central de Balances) de todas las cuentas anuales depositadas, con la vocación de disponer de una muestra exhaustiva. De esta forma, procedentes del CPE, llegaron a la Central de Balances 959.093 empresas en 2017, frente a las 24.479 del año 1992. Actualmente, la mayor parte de estas cuentas se presentan en formato electrónico XBRL en los Registros Mercantiles, a las que se suman las que el CPE graba mediante OCR (*Optical Character Recognition*). La Central de Balances, en suma, cuenta para ese ejercicio con más de 900.000 empresas en formato digital, lo que permite finalmente contar con más de 600.000 para la elaboración de estudios, una vez que se someten las cuentas a los procesos de depuración a los que hace referencia el epígrafe 2.3 y que quedan resumidos en el cuadro 1. La comparación entre los datos que se presentaron en 2018 sobre el ejercicio 2017 y los ahora disponibles sobre ese mismo ejercicio, a pesar de que se refieren a un número de empresas dos veces mayor, muestra que no han variado significativamente los resultados ya publicados, lo que justifica la edición del avance de datos todos los años, en este caso referido al año 2018. Adicionalmente, cabe destacar que la información de avance se ha beneficiado de las mejoras introducidas desde 2018

TRATAMIENTO DE LA INFORMACIÓN**Empresas depositadas aptas para los estudios que lleva a cabo la Central de Balances. Año 2017**

	Empresa		Porcentaje
	Número	Porcentaje	
Total empresas recibidas y grabadas	959.093	100,0	100,0
Empresas seleccionables (pymes y grandes con menos de 500 empleados, no incluidas en CBA, no financieras)	943.692	98,4	98,4
Empresas no seleccionables (grandes con más de 500 empleados, pymes y grandes incluidas en CBA, financieras)	15.401	1,6	1,6
Total empresas grabadas y seleccionables (pymes y grandes con menos de 500 empleados, no incluidas en CBA)	943.692	100,0	98,4
Coherentes (validación aritmético-lógica y unidades fiables)	847.908	89,9	88,4
No coherentes	95.784	10,1	10,0
Total empresas coherentes	847.908	100,0	88,4
Empresas aptas para análisis del balance y de la cuenta de pérdidas y ganancias (sectorizadas, comparables y sin operaciones especiales)	785.459	92,6	81,9
Empresas no aptas para análisis	62.449	7,4	6,5
Empresas aptas para análisis del balance y de la cuenta de pérdidas y ganancias	785.459	100,0	81,9
Con datos coherentes de personal	746.071	95,0	77,8
Con datos no coherentes de personal	39.388	5,0	4,1

FUENTES: Registros Mercantiles y Banco de España.

por los Registros Mercantiles en la remisión de las cuentas anuales a su CPE, lo que ha permitido que este envíe a la Central de Balances, en el momento del cierre de esta publicación, a finales de octubre de 2019, casi 50.000 empresas más que el año anterior en estas mismas fechas, hasta alcanzar algo más de 950.000 empresas recibidas desde los Registros, 746.000 de las cuales son aptas para elaborar estudios, una vez se pasan los procesos de filtrado a los que se hace referencia en la Nota metodológica de la monografía.

Por último, dado que la Central de Balances está obligada, por los citados acuerdos de colaboración, a no difundir información individual, solo se publica de forma agregada (no empresa a empresa) el resultado de sus trabajos, que tienen exclusivamente fines de análisis económico. Con ello se garantiza la no interferencia en el cumplimiento de las funciones que a cada una de las instituciones colaboradoras le vienen impuestas por las normas que regulan sus ámbitos de competencia.

2.2 Cuestionarios de la Central de Balances. Información disponible

Por lo que respecta a la fuente de información CBA, la de colaboración voluntaria, y como complemento a lo que se indica en la Nota metodológica de la monografía

anual, debe tenerse en cuenta que los cuestionarios que se envían a las empresas de esa fuente solicitan información de dos ejercicios consecutivos, con el fin de obtener tasas de variación interanual representativas. Para simplificar el número de conceptos que deben cumplimentar las empresas, se remite a las que colaboran habitualmente con la CBA y utilizan el formulario en papel un cuestionario preimpreso con su contestación en la base de datos anterior. En el caso de las empresas que remiten el cuestionario en soporte electrónico, el sistema carga igualmente los ficheros con los datos facilitados el año anterior a la Central de Balances. Finalmente, esta realiza un tratamiento específico en los cambios producidos para un mismo año en dos bases de datos consecutivas¹. Por otra parte, la existencia de un cuestionario reducido facilita la labor de las empresas pequeñas, pero, como es lógico, reduce el detalle disponible para la mayoría de los conceptos. Esa es una de las razones de que, en los cuadros generales de la publicación principal referidos a los balances y sus variaciones, aparezca en ocasiones la indicación «sin clasificar», que en ninguno de los casos se refiere a montantes significativos. El contenido del cuestionario ha cambiado a lo largo del tiempo, principalmente con el objetivo de ampliar la información disponible, cuando se considera que esta tiene suficiente interés analítico, y de facilitar la elaboración de las cuentas del análisis económico general (capítulo 3), cuyo enfoque, que se presenta en el apartado 4.2 de esta Nota metodológica, es distinto del empresarial, que surge directamente de la contabilidad de base (capítulo 2).

Los cuestionarios de 2018 se han diseñado adaptándolos a los formatos oficiales que los estados contables presentan en el vigente PGC, solicitando información del balance, de la cuenta de resultados, del estado de cambios en el patrimonio neto y de algunas de las rúbricas del estado de flujos de efectivo. Adicionalmente, se requieren detalles que son necesarios para elaborar los diferentes estudios que se publican.

Las novedades incorporadas en los cuestionarios de 2018, para la fuente CBA, se han centrado en el mayor desglose de apartados complementarios de claves internas —en las que se consignan datos específicos recopilados a partir del contacto directo con algunas empresas colaboradoras o de la información de detalle disponible en la memoria de las empresas—; en particular, de: i) los préstamos recibidos de filiales instrumentales emisoras de valores (FIEV), a fin de delimitar la fuente de financiación original en estas entidades —préstamos o emisiones de valores—, y ii) los superdividendos recibidos o pagados en función del sector institucional de contrapartida. Esta nueva información permite, respectivamente,

¹ Cuando esto ocurre (debido, principalmente, a que las empresas efectúan cambios en sus sistemas de valoración), no se puede hacer coincidir los años comunes a dos bases de datos distintas: es preferible mantener ambos datos, entre ellos incongruentes, pero coherentes con el ejercicio que los acompaña en su propio cuestionario, que es el requisito para calcular tasas de variación y flujos de operaciones patrimoniales.

consolidar en el ámbito de la Contabilidad Nacional la financiación recibida por las FIEV y asegurar la integridad en el tratamiento de los superdividendos.

Por lo que respecta a los cuestionarios que constituyen la fuente CBB, se corresponden con los modelos definidos en la Orden del Ministerio de Justicia 206/2009, de 28 de enero de 2009, actualizados por la Resolución de 22 de mayo de 2019, de la Dirección General de los Registros y del Notariado —que modificó a su vez los anexos I, II y III de la Orden JUS/319/2018, de 21 de marzo, por la que se aprobaron los modelos para la presentación en el Registro Mercantil de las cuentas anuales de 2017—. Estos formularios han sido elaborados en un trabajo compartido entre la Central de Balances del Banco de España y el ICAC, a partir de los modelos del PGC 2007. En aplicación de las normas del PGC, existen tres clases de formularios: uno normal, uno abreviado y otro específico para pymes; los dos últimos han sido integrados en la base de datos de la Central de Balances bajo un mismo formato, el reducido. Todos ellos están publicados en el sitio web del Ministerio de Justicia, tanto los modelos generales, en castellano, como los modelos bilingües de cuentas anuales (castellano-catalán, castellano-gallego, castellano-valenciano y castellano-euskera), en cuya elaboración ha colaborado la Central de Balances, en el marco de los acuerdos existentes. La orden referida estableció la cumplimentación obligatoria del balance y de la cuenta de pérdidas y ganancias en el modelo normalizado, y voluntaria en el caso de los cuadros normalizados de la memoria. Asimismo, la Resolución de 22 de mayo de 2019, de la Dirección General de los Registros y del Notariado, aprobó el modelo para la presentación en el Registro Mercantil de las cuentas anuales consolidadas, y puso a disposición el modelo obligatorio para presentar en el Registro Mercantil las cuentas anuales consolidadas para aquellas sociedades dominantes que, en la fecha de cierre del ejercicio, no hubieran emitido valores admitidos a cotización en un mercado regulado de cualquier Estado miembro de la Unión Europea y opten por formular sus cuentas aplicando las normas de consolidación contenidas en el Real Decreto 1159/2010, de 17 de septiembre, por el que se aprueban las Normas para la Formulación de Cuentas Anuales. Junto con estos modelos, se aprueba y publica la taxonomía XBRL correspondiente.

El capítulo 2 de este *Suplemento metodológico* facilita el conjunto de cuestionarios agregados utilizados en las dos fuentes de información, con las contestaciones recibidas de las empresas que colaboran con la CBA y las disponibles en la base de datos de información de los Registros Mercantiles.

2.3 Verificación de los cuestionarios

a. Verificación de los cuestionarios de la fuente CBA

Para garantizar la calidad y la coherencia de la información que se incorpora a la base de datos CBA, las contestaciones recibidas de las empresas se someten a un

proceso de depuración empresa a empresa, en contacto directo con las personas designadas con esa finalidad por ellas. Este proceso implica que la información recibida en la Central de Balances no se integra en sus bases de datos hasta que no superan numerosas pruebas de coherencia, tanto lógica como aritmética, lo que equivale a decir de coherencia interna y externa, incluyendo el contraste con fuentes alternativas disponibles en el Banco de España:

- a) Pruebas de coherencia interna. Suponen, por una parte, revisiones de tipo «horizontal», con lo que se persigue que los datos aportados por la empresa sean homogéneos para una misma rúbrica en los dos años solicitados en cada cuestionario (para no privar de significado ni a las tasas de evolución ni a los flujos obtenidos a partir de balances diferenciales). Además, se efectúa una depuración de tipo «vertical»; esto es, las relaciones entre los datos de los diferentes documentos contables y la información complementaria deben guardar una coherencia predeterminada. Esta no se limita al cumplimiento de relaciones aritméticas, sino a que exista una adecuada proporción entre ciertos elementos patrimoniales y determinados conceptos de gasto e ingreso, y a que las diferencias de balance queden explicadas por los flujos efectivos del ejercicio (operaciones) y por las variaciones de balance que no son flujos efectivos (variaciones de precios y en el volumen de los activos), sobre los que se solicita información en el cuestionario.
- b) Pruebas de coherencia con el cuestionario trimestral. Para las empresas que colaboran también con la base de datos trimestral (CBT), se contrasta la coherencia de los datos comunes consignados en los dos cuestionarios.
- c) Contrastes externos y controles de calidad adicionales de carácter estadístico. La aplicación de los mismos criterios contables a todas las empresas de la base de datos (o a grupos de empresas, en el caso de las de sectores de actividad específicos, como, por ejemplo, el eléctrico) permite establecer unas pruebas de coherencia externa, mediante las que se verifica que las empresas que se incorporan a las bases de datos son coherentes con las de su sector de actividad y tamaño. Adicionalmente, se elaboran funciones de densidad no paramétricas, para todos los sectores de actividad, con el fin de determinar la existencia de empresas con valores fuera de rango, que son objeto de controles adicionales. Para mejorar la calidad de la información, se realizan además contrastes con fuentes alternativas, como la información procedente de las divisiones de Balanza de Pagos y de Estadísticas Financieras, que se contrasta con la existente en la Central de Balances (importaciones y exportaciones, y emisiones de valores, entre otras), así como con otras fuentes de información alternativas (estadística de ventas en grandes superficies, y la de ventas, empleo y salario en las grandes empresas de la Agencia Tributaria).

Finalmente, para garantizar que el estudio individual que la empresa que colabora con la CBA puede solicitar gratuitamente a la Central de Balances es coherente con su agregado de referencia, en el proceso de tratamiento del cuestionario se realiza un trabajo de contraste con las principales estructuras de la cuenta de resultados y del balance del agregado que sirve de referencia. Con ello se pretende que el resultado de la agregación de las empresas esté dotado de la máxima validez analítica.

La versión de los cuestionarios electrónicos incorpora una taxonomía XBRL (denominada «taxonomía ES-BE-CB») para que las empresas que lo deseen puedan cumplimentar el cuestionario anual (normal o reducido) utilizando este lenguaje de intercambio de información financiera en formato electrónico. Para hacer más sencilla la cumplimentación, la versión electrónica facilita la importación/exportación de datos en formato XBRL. La Central de Balances promueve la incorporación de este estándar entre las empresas fabricantes de programas de contabilidad. Comoquiera que la taxonomía ES-BE-CB es una «extensión» de la taxonomía del PGC (taxonomía PGC 2007), las empresas de informática y las sociedades no financieras que decidan utilizar directamente el nuevo estándar XBRL pueden coordinar de una forma sencilla el cumplimiento de sus obligaciones contables y estadísticas con el envío de encuestas de carácter voluntario, como la de la Central de Balances.

Aprovechando la ventaja que supone disponer de un lenguaje contable común basado en la taxonomía XBRL, los cuestionarios de las empresas CBA se sirven de la memoria normalizada para mejorar algunos de sus detalles de información adicional no declarados por parte de las empresas, lo que permite una imputación del dato ausente y redundante en una mejora de las distribuciones estadísticas.

b. Verificación de los cuestionarios de la fuente CBB

Cada cuestionario que forma parte de esta base de datos se somete a un conjunto de contrastes, que actúan de forma automática depurando la información y determinando su calidad y coherencia interna. Dichos contrastes siguen la siguiente agrupación:

- a) Ajustes automáticos:
 - Contrastes que modifican el signo de las partidas de ingresos y gastos, atendiendo a la taxonomía XBRL.
 - Contrastes que autocompletan los totales vacíos.
- b) Contrastes básicos que identifican errores aritméticos. En esta base de datos son admisibles errores aritméticos poco significativos. Cabe

destacar el tipo de contraste que rechaza aquellos cuestionarios que presentan valores negativos en determinadas claves que, por naturaleza y definición, deberían tener signo positivo. No obstante, algunos de estos casos (por ejemplo, tesorería con signo negativo que las empresas consignan indebidamente como tal por ser descubiertos en cuenta) han sido recuperados reasignando el importe negativo al concepto económico que le correspondería (préstamos de entidades de crédito, por ejemplo, en el caso referido).

c) Contrastes de calidad e informativos que describen aspectos relacionados con la coherencia de la información. Entre otros, estos test informan de:

- La situación de una empresa en un ejercicio concreto, identificando aquellas empresas que sean de nueva creación, se hayan dado de baja o no tengan actividad. Con motivo de la revisión *benchmark* 2019, a la que se hace mención en las novedades de la Nota metodológica de la monografía, se ha aprovechado la realización de la revisión de la serie histórica completa de datos disponibles en la Central de Balances para incrementar el número de empresas publicables con varios nichos de información hasta ahora no cubiertos, en concreto las empresas que son alta, baja o inactivas, aspecto sobre el que informa en detalle el recuadro 1 de la monografía anual. Los criterios utilizados para clasificar este tipo de empresas son los que se exponen en el cuadro 2 del citado recuadro 1, en el que también se hace referencia a su impacto en las bases de datos de la Central de Balances.
- La posible existencia de operaciones especiales si se observaran grandes variaciones en los datos de un ejercicio a otro.
- Un posible error en las unidades monetarias. Debido a que los cuestionarios de los Registros Mercantiles pueden cumplimentarse en euros, miles de euros o millones de euros, mientras que los cuestionarios de la Central de Balances solo pueden cumplimentarse en miles de euros, se establecen controles para detectar un posible error en la transformación de las unidades en el proceso de importación de la información, incluyendo para ello fuentes externas como contraste adicional de la calidad de la información sobre el empleo medio. Esta variable es necesaria para obtener una aproximación a la remuneración media devengada por la empresa, y se manifiesta como la más apropiada para la detección de posibles errores en la consignación de las unidades en los cuestionarios que se depositan en los Registros Mercantiles. Adicionalmente, se analizan en la Central de Balances las variaciones significativas en los datos referentes al

número de empleados o al total activo de cada empresa a lo largo de su serie histórica, lo que ayuda a identificar posibles cambios en el tamaño de las empresas.

- La incorrecta sectorización dentro de un sector de actividad válido.
- La duplicidad de empresas en ambas fuentes de datos (CBA y CBB) para un mismo ejercicio, dando prioridad a aquellas que provengan de la CBA.
- El nivel de calidad de la información contenida en la memoria normalizada.
- Posibles errores en los datos de empleo, que harían que dicha información no fuera coherente.
- Contrastes que informan de la calidad de otros estados, como, por ejemplo, el de cambios en el patrimonio neto y el de flujos de efectivo.
- Detección de valores anómalos (*outliers*). La utilización de la muestra de datos conjunta CBI hizo aconsejable que, desde 2014, se utilizara un procedimiento para la detección de valores anómalos, principalmente para eliminar empresas de la base CBB que, al no estar sujetas a los exigentes procedimientos de control de calidad individualizada que se utilizan en la base CBA, pudiesen introducir errores en los detalles sectoriales y por tamaños de empresa. El procedimiento se basa principalmente en el filtrado de los percentiles extremos (inferior a P3 y superior a P98), evaluando para las variables analizadas (12 ratios y 5 tasas de variación, con detalles por sector de actividad y tamaño) el comportamiento de su distribución estadística, y diferenciando para cada variable previamente las dos subpoblaciones de empresas que presentan valores negativos y positivos en su denominador. El análisis se realiza en términos de contribución relativa, mediante el diseño de una función que compara la diferencia entre el valor de la ratio para cada cruce estudiado y su valor marginal, entendido como el que tomaría excluyendo la empresa del nodo. El valor absoluto de esta función expresa su mayor o menor aportación a la ratio o tasa, y el signo si su inclusión la hace aumentar o disminuir. La ordenación de esta distribución de forma decreciente permite analizar con facilidad el comportamiento del nodo, estudiando las colas de la distribución. Así, quedan a la izquierda las observaciones que hacen aumentar la ratio de forma significativa («cola positiva»), en el centro las observaciones poco relevantes («zona cero») y a la derecha las que hacen disminuir significativamente la ratio («cola

negativa»), de manera que es suficiente estudiar las colas para analizar el nodo entero. El procedimiento, finalmente, localiza los puntos que resultan anormalmente distantes de los más próximos para identificar los posibles *outliers* significativos.

2.4 Clasificación de las empresas por actividad, tamaño y naturaleza

La Central de Balances no difunde los datos individuales aportados por las empresas que colaboran con la CBA, cumpliendo con la cláusula de confidencialidad que contiene el cuestionario de colaboración, ni los de la fuente CBB, en cumplimiento de los acuerdos suscritos con los Registros Mercantiles. En 2019, el Banco de España ha puesto en marcha un laboratorio de datos, BELab, en cuya fase piloto permite solo el acceso presencial controlado a los microdatos de sociedades no financieras disponibles en la Central de Balances en un entorno seguro (mediante «laboratorio *in situ*» o *data room*), en las instalaciones del Banco de España de la calle Alcalá, 522. El recuadro 4 de la Nota metodológica de la monografía de la Central de Balances informa con más detalle de las características del BELab. Los usuarios de sus bases de datos pueden acceder a información agregada según múltiples criterios, que no permiten identificar las empresas individuales que la integran (lo que se considera cubierto cuando en el agregado existen al menos cinco empresas y ninguna de ellas es identificable). La Central de Balances realiza una clasificación previa, que es la que se utiliza en la presentación de «Cuadros por actividad, tamaño y naturaleza de las empresas», de sus capítulos 2 y 4, acorde con la Clasificación Nacional de Actividades Económicas 2009 (CNAE 2009).

En lo que respecta a la actividad, cada empresa se clasifica por su actividad principal (aunque tenga varias), por la comunidad autónoma en la que radica su domicilio social (aunque tenga centros de producción en otras) y por su carácter público o privado, según sea una u otra la naturaleza de sus propietarios principales. El apartado 3 de este Suplemento informa sobre los agregados de actividad disponibles, que se articulan en tres niveles. El menor es el de los grupos de la CNAE 2009 a tres dígitos, en el que la Central de Balances ha codificado todas las empresas disponibles en sus bases de datos. La asignación de una empresa, que puede dedicarse a actividades productivas diferenciadas, a un único código de actividad se realiza mediante el método descendente definido por el Instituto Nacional de Estadística (INE)². La clasificación por tamaño se encuentra adaptada a la Recomendación 2003/361/CE

2 Este método determina que la actividad principal asignada a una empresa que produce más de un producto debe tener en consideración el árbol de la clasificación de actividades. Por ejemplo, si una empresa genera el 45 % de su valor añadido en actividades extractivas (que es un nivel 2 en la clasificación), el 25 % en industrias químicas (que es un nivel 3, integrado en el nivel 2 de industrias manufactureras) y el 30 % en industrias textiles (nivel 3, integrado en el 2 de manufactureras), esta deberá catalogarse en un primer nivel como empresa manufacturera y en un segundo nivel (tres dígitos de la CNAE), según su actividad mayoritaria, en la industria textil.

de la Comisión, de 6 de mayo de 2003, y a la Circular del Banco de España 4/2013, de 27 de septiembre, sobre determinación y control de los recursos propios mínimos, en relación con la definición de microempresas, pequeñas y medianas empresas. Dicha recomendación para la determinación del tamaño de la empresa toma como variable explicativa el número medio de trabajadores en cada uno de los años de la base de datos, junto con otros parámetros secundarios de catalogación: la cifra total del activo y la cifra de negocios. Adicionalmente, se considera un criterio excluyente, que no permite que una empresa quede clasificada como pyme cuando esté participada por el sector público ni si forma parte de un grupo empresarial. También se dota a esta clasificación de un elemento de estabilidad, al establecerse que el tamaño asignado se debe mantener al menos durante dos ejercicios consecutivos. La aplicación de estos criterios ha llevado a que la Central de Balances, en aras de una mayor precisión y también claridad, haya modificado en sus publicaciones la nomenclatura utilizada, indicando que las grandes empresas incluyen también las empresas públicas y las dependientes.

Como punto de partida para la clasificación como sociedades no financieras de determinadas unidades públicas con naturaleza de organismo autónomo, ente público o similar, se siguen los criterios de sectorización adoptados por la Contabilidad Nacional de España y las *Cuentas Financieras de la Economía Española*. En lo que concierne a la clasificación por naturaleza, los agregados de empresas públicas y privadas se presentan separados. En las bases de datos de la Central de Balances, y en esta publicación, se considera que una empresa es pública cuando: a) la participación de las Administraciones Públicas, directa más indirecta, supera el 50 %, y b) no manteniendo una participación mayoritaria, el control efectivo de la empresa (o, lo que es lo mismo, las decisiones de la administración de las empresas) es ejercido por las Administraciones Públicas. También se incluyen como empresas públicas las empresas que son controladas o participadas mayoritariamente por otras empresas que se encuadran, a su vez, en alguno de los dos casos antes apuntados. La clasificación de las empresas en este grupo se hace, para cada año, según su situación a 31 de diciembre.

Finalmente, la agregación de empresas según estas categorías en ocasiones genera problemas de falta de homogeneidad de los datos, lo que dificulta las comparaciones que se pretende realizar. Esto sucede, por ejemplo, cuando en el agregado seleccionado se integran empresas que han experimentado operaciones especiales en el ejercicio (fusiones, escisiones, cesiones de negocio, etc.). En esos casos, el análisis del agregado del total de la base de datos no presenta las anomalías que se observan al estudiar partes de la base de datos en las que permanecen una o varias de las empresas (pero no todas) que han experimentado dicha operación especial. Cuando se producen estas circunstancias (por ejemplo, cuando se obtienen dos agregados de actividad que se han visto afectados por un proceso de fusión, y queda en uno la empresa absorbida y en otro la absorbente), se hace necesario eliminar ambas empresas de los estudios, o adoptar soluciones *ad hoc*. Estos mismos

inconvenientes causan las reorganizaciones con la denominación genérica de «procesos de redimensionamiento» (*downsizing, outsourcing, etc.*). A partir de la información solicitada en el cuestionario para localizar estos problemas y otros similares, la Central de Balances establece soluciones, caso por caso, para evitar una evolución errática de las tasas de variación. De esta forma se depuran algunos movimientos contables internos entre empresas del grupo en la cuenta de resultados para que se puedan calcular tasas de evolución con significado económico (véanse las notas de los cuadros 2.1.1 y 2.2.1 de la publicación principal). El *pro memoria* del cuadro 2.1.1 facilita el importe de los intereses por financiación recibida y gastos asimilados previo a la realización de los ajustes referidos, con el fin de facilitar la máxima información de detalle a los analistas interesados. Estos ajustes, que por su falta de automatismo solo se mantienen para los grandes grupos empresariales españoles, únicamente pueden realizarse cuando en un mismo agregado existen empresas de un grupo con operaciones cruzadas de esta naturaleza. Solo se realizan en los agregados totales (los incluidos en la monografía anual) y en alguno de los cuadros de detalle sectorial (véase apartado 4.1). Adicionalmente, los agregados de detalle publicados en la aplicación Agregados Sectoriales, disponible en el sitio web del Banco de España (<http://www.bde.es/bde/es/areas/cenbal/>), son ajustados con el procedimiento referido en los conceptos económicos afectados (gastos e ingresos financieros, resultado ordinario neto, resultados por enajenaciones y deterioros, y resultado del ejercicio). El usuario de la monografía y de los Agregados Sectoriales debe considerar que la ejecución de estas eliminaciones para los emparejamientos de empresas pertenecientes al mismo grupo empresarial que se encuadran en un cruce de tamaño y sector no tiene carácter aditivo en los agregados superiores (el conjunto consolidable de empresas puede variar, siendo mayor según se sube por la estructura de nodos), por lo que la tasa de variación de los totales no surge de la contribución de las diferentes ramas o tamaños que los componen.

3 Características generales de las bases de datos CB

Desde la publicación anual referida a 2013, se recogen de forma integrada los datos de las empresas no financieras obtenidos de dos fuentes: la llamada «Central de Balances Anual» (en publicaciones previas, CBA) y la base de datos procedente del depósito de cuentas de los Registros Mercantiles (CBBE/RM o, más resumidamente, CBB). La primera de ellas obtiene la información merced a la colaboración voluntaria de las empresas, mientras que la segunda proviene del acuerdo de aprovechamiento estadístico de las cuentas anuales depositadas en los Registros Mercantiles. La inclusión en 2018 de cambios organizativos para acelerar la puesta a disposición de las cuentas anuales depositadas, por los registros provinciales al CPE del Colegio de Registradores de la Propiedad y Mercantiles de España, ha permitido aumentar significativamente el número de empresas disponibles en la monografía anual. El capítulo 1 de la publicación recoge datos sobre el ámbito general y permite,

en su cuadro 1.1, determinar lo que aporta al total cada una de las bases de datos, tanto en número de empresas como en cobertura. He aquí algunos aspectos de interés:

- a) En 1983 se captaron 4.039 empresas, con una cobertura, respecto al VAB a precios básicos³ del total de las sociedades no financieras, del 39,1 %. En 1990, año en el que se comenzó a tratar la información procedente de los depósitos de cuentas individuales en los Registros Mercantiles, la cifra de empresas era de 10.226, y su cobertura, del 0,4 %. A partir de 1995, cuando comenzó a realizar la mayor parte del trabajo de carga de datos el CPE del Colegio de Registradores de la Propiedad y Mercantiles de España, el número de empresas aumentó considerablemente, hasta alcanzar en 2017 un total de 757.098 y una cobertura del 53,4 %. Hasta el 31 de octubre de 2019, fecha en la que se cerró esta publicación, 8.187 empresas han remitido voluntariamente sus datos de 2018, y se han recibido 529.729 empresas aptas para estudio, remitidas por el CPE de los Registros Mercantiles, lo que representa una cobertura agregada entre ambas fuentes del 42,2 %.
- b) Desde 1996, año en el que el INE publicó el Directorio Central de Empresas (DIRCE) de 1995, la Central de Balances ha dispuesto de una estimación oficial del tamaño y de la composición de la población de empresas españolas. El cuadro 1.2 de la monografía anual informa del número de empresas recogidas en el directorio de la Central de Balances y en el de colaboradoras efectivas, y las compara con los datos del DIRCE.
- c) La Central de Balances no dispone de una muestra de empresas que se haya diseñado mediante procedimientos estadísticos. Dado que la fuente de información principal de las empresas de mayor tamaño se basa en la colaboración voluntaria (esto es, la fuente CBA) y que los datos que se utilizan de la fuente CBB son los de las pymes y las empresas con menos

3 El VAB al coste de los factores no es un concepto definido en los manuales de contabilidad empresarial. Sin embargo, se trata de un saldo significativo para valorar el producto añadido por las empresas al generado en el total de la economía, una vez que se han contabilizado como ingresos todas las subvenciones y como gastos los impuestos ligados a la producción. El concepto tampoco figura de forma explícita en los vigentes sistemas de Contabilidad Nacional, aunque sí en los previos al SCN 93 y al SEC 95. En cualquier caso, el valor añadido al coste de los factores se puede deducir fácilmente de los sistemas citados sustrayendo del valor añadido a precios básicos los otros impuestos sobre la producción netos de subvenciones a la producción (o, simplemente, sumando remuneración de asalariados y excedente bruto de explotación). La amplia utilización que se ha venido haciendo de este concepto en las monografías anuales de la Central de Balances hace aconsejable seguir utilizándolo en el ámbito de su capítulo 2. Sin embargo, en el capítulo 3, siguiendo los esquemas del Sistema de Cuentas Nacionales, es el concepto de VAB a precios básicos (denominado así por surgir de la producción valorada a precios básicos, que incluye lo que los productores perciben por cada unidad de bien o servicio producido, descontando los impuestos sobre los productos y sumando las subvenciones a los productos) el que debe recogerse en la cascada de las cuentas corrientes. Las coberturas de los datos de las muestras empleadas respecto del total del sector de sociedades no financieras se miden utilizando el VAB a precios básicos.

de 500 empleados (no se utiliza la información de las muy grandes empresas, salvo que estas pasen por los procesos de depuración de la base CBA), la integración de ambas fuentes, aunque ha atenuado los sesgos de las muestras, no impide que persistan algunos sesgos, que deben ser tomados en consideración por los analistas de los datos de la Central de Balances.

- d) En los cuadros 1.5 y 1.6 pueden consultarse más detalles sobre este punto.

La actividad total captada por la Central de Balances puede analizarse también con otros agregados distintos del VAB (véase cuadro 1.5): recopila empresas que aportan, en lo que se refiere al año 2017, el 34,8 % del VAB a precios básicos generado en los sectores de sociedades no financieras y de hogares⁴, el 50,2 % de su número total de trabajadores asalariados (según datos elaborados en media anual) y, aproximadamente, el 47,4 % de la remuneración de asalariados; todo ello según se deduce de la Contabilidad Nacional de España. La cobertura, como se ha indicado, se eleva a alrededor del 53,4 % si se compara con el total de sociedades no financieras. En relación con las actividades, importa recoger una precisión conceptual. Como se indica en los cuadros 1.5 y 1.6, la Contabilidad Nacional (o, mejor dicho, la tabla *input-output* en que se basa) determina las operaciones y los saldos por actividades, mediante la agregación de las distintas unidades de producción homogénea (establecimientos o centros de producción) que producen el mismo bien o servicio. En cambio, las empresas de la Central de Balances se agregan según su actividad principal, sin tener en cuenta, a estos efectos, sus actividades secundarias (véase recuadro 1). Es decir, no existe identidad conceptual para los agregados por ramas, que se comparan en los cuadros 1.5 y 1.6, entre la información de la Central de Balances y la de cuentas nacionales o estadísticas industriales, razón que explica los elevados valores alcanzados en las coberturas por sector de actividad, como, por ejemplo, en el sector de energía, gas y agua.

- e) La Central de Balances clasifica las empresas por la provincia y la comunidad autónoma donde radica su domicilio social. Por ello, la aproximación por comunidades autónomas también puede analizarse a partir de los datos disponibles, si bien, en este caso, la vinculación forzada de la empresa a la provincia de su sede social, y no a las provincias donde se localizan sus

4 La información por ramas de producción del total nacional incluye también la producción (y el VAB) de las instituciones privadas sin fines de lucro al servicio de los hogares (IPSFLSH), por su actividad de mercado. En la práctica, se trata de montantes muy reducidos, razón por la que en los agregados de comparación solo se hace referencia a dos sectores institucionales (sociedades no financieras y hogares), aunque también esté incluido el mencionado en primer lugar.

MUESTRA DE EMPRESAS DE LA CENTRAL DE BALANCES Y LÍMITES DE LA INFORMACIÓN CONTABLE

Las bases de datos creadas por la Central de Balances (CB) a partir de la información contable generada por las empresas presentan algunos límites, inherentes a la fuente de información utilizada y bien conocidos por los usuarios. Algunos son subsanados en el proceso de depuración y homogeneización de datos, mediante la realización de ajustes para que, por ejemplo, se dé un tratamiento homogéneo a los sectores que tienen particularidades contables, lo que permite integrar sus datos y analizarlos junto con el resto de las empresas, o para aproximar al valor de mercado los activos inmovilizados materiales, lo que se precisa para el análisis de la rentabilidad y del endeudamiento (capítulo 2 de la monografía anual de la CB) y para el análisis económico general (capítulo 3). Este recuadro informa de cuatro de los límites que persisten y evalúa su incidencia real en la muestra, que, como se verá, en la práctica es poco apreciable, ya que en unos casos sus efectos son fáciles de reconocer y de asumir, y en otros están muy localizados.

Las limitaciones consisten en que para algunas empresas:

- a) El año económico no coincide con el natural (es decir, la fecha de cierre es distinta del 31 de diciembre).
- b) La actividad de la empresa tiene una localización múltiple, con distintos grados de concentración territorial (lo que afecta al análisis regional a partir de datos contables, que no es realizado por la CB, pero sí por usuarios de su información).

- c) Las empresas, en ocasiones, desarrollan múltiples actividades, pero, a efectos de agregación, deben clasificarse en una principal, lo que introduce un factor de heterogeneidad en las comparaciones.

- d) La ausencia de algunos detalles en la contabilidad de base y la forma de recopilar la información.

El motivo de estas limitaciones es que las cuentas anuales son únicas y no admiten fraccionamiento por actividad, territorio o ámbito temporal, ni tampoco la ausencia de determinados elementos de información necesarios para la elaboración de estadísticas.

**Año económico distinto del año natural
(fecha de cierre distinta del 31 de diciembre)**

Lo habitual es que el ejercicio económico de la empresa coincida con el año natural y las cuentas se cierren el 31 de diciembre. No obstante, en un 1 % de los casos los ejercicios económicos de las empresas no coinciden con el año natural (véase cuadro 1), porque se adaptan a las exigencias derivadas de la actividad que realizan (por ejemplo, grandes almacenes, en los que un cierre contable a 31 de diciembre coincidiría con una punta de trabajo). En las bases de datos se asigna un año «n» a todas las empresas cuya fecha de cierre esté comprendida entre el 1 de julio del año «n» y el 30 de junio del año «n + 1». En términos de valor añadido, la incidencia de este factor en el agregado total representa en torno al 9 % del valor añadido bruto (VAB) y se concentra en las empresas de comercio, por las razones expuestas (véase cuadro 1).

Cuadro 1
EMPRESAS CON FECHA DE CIERRE DE CUENTAS DISTINTA DEL 31 DE DICIEMBRE
Ejercicio 2017

	Cierre en el trimestre I		Cierre en el trimestre II		Cierre en el trimestre III		Cierre en el trimestre IV (a)	
	% n.º de empresas	% VAB (b)	% n.º de empresas	% VAB (b)	% n.º de empresas	% VAB (b)	% n.º de empresas	% VAB (b)
Total	0,2	4,9	0,2	0,8	0,4	3,1	0,2	1,0
Por actividades, destacan:								
Industria manufacturera	0,2	2,3	0,3	0,7	0,5	2,6	0,2	1,8
Comercio y reparación	0,3	15,7	0,3	0,8	0,5	4,4	0,1	1,4
Información y comunicaciones	0,3	8,5	0,2	1,3	0,4	3,7	0,2	0,4

FUENTES: Registros Mercantiles y Banco de España.

a Distinto del 31 de diciembre.

b Porcentaje del VAB de las empresas afectadas respecto del total del agregado.

Concentración territorial de las empresas que colaboran con la CBA

La CB clasifica las empresas por la provincia y la comunidad autónoma donde radica su domicilio social. Este criterio introduce sesgos cuando se pretende realizar estudios de ámbito regional, fundamentalmente como consecuencia del elevado número de empresas con domicilio en Madrid y Barcelona, sobre lo que también se llama la atención en el capítulo 1 de la publicación. Para delimitar su importancia y facilitar otra aproximación en estos estudios, la CB, en su cuestionario CBA¹, solicita a las empresas de tamaño mediano y grande una información complementaria sobre distribución de la masa salarial por comunidades autónomas. A partir de esa información, se observa que hay un 23,3 % de empresas con establecimientos en varias comunidades autónomas, si bien en un 86,8 % de las empresas una gran parte de su actividad (60 %) se concentra en una única comunidad autónoma (véase cuadro 2).

¹ El cuestionario de la CBB no dispone de esta información.

Empresa con actividad diversificada o múltiple

Como se explica en la Nota metodológica, en la base de datos CBA las empresas se agregan según su *actividad principal*, es decir, sin tener en cuenta sus actividades secundarias, en las que se pueden obtener bienes y servicios muy distintos de los producidos por la actividad principal. De esta forma, la rama X solo agrupa las empresas cuya actividad principal es precisamente X, pero no aquellas para las que X es una actividad secundaria; con ello, los agregados de actividad creados a partir de información contable no son directamente comparables con las ramas de actividad de la Contabilidad Nacional. La información complementaria solicitada por la CB permite elaborar una aproximación a la distribución por actividades de la cifra de negocios y, por tanto, del grado de concentración en la producción de las empresas españolas (véase cuadro 3). Se observa que el impacto de este factor es reducido, posiblemente porque las empresas que se diversifican lo hacen, en muchos casos,

Cuadro 2
GRADO DE CONCENTRACIÓN TERRITORIAL FUENTE CBA. 2017
Porcentaje de empresas con actividad (a) concentrada en una sola comunidad autónoma

%	100 % en una comunidad autónoma	Al menos el 90 % en una comunidad autónoma	Al menos el 60 % en una comunidad autónoma
Total empresas	72,0	75,0	81,4

FUENTE: Banco de España.

a Existencia de establecimientos, medida indirectamente por la distribución de la masa salarial por comunidades autónomas.

Cuadro 3
GRADO DE DIVERSIFICACIÓN DE LA ACTIVIDAD PRODUCTIVA DE LAS EMPRESAS QUE COLABORAN CON LA CBA. 2017

%	100 % en una agrupación	Al menos el 90 % en una agrupación	Al menos el 60 % en una agrupación
Total	90,8	92,6	95,2
Del cual, por actividades, destacan:			
Energía eléctrica	92,6	94,6	98,0
Industria manufacturera	94,3	96,5	98,6
Comercio y reparaciones	92,4	94,9	98,3

FUENTE: Banco de España.

MUESTRA DE EMPRESAS DE LA CENTRAL DE BALANCES Y LÍMITES DE LA INFORMACIÓN CONTABLE (cont.)

mediante la creación de una filial, que pasa a tener con ello contabilidad completa independiente. Por su parte, el cuestionario de depósito de cuentas anuales (fuente CBB) solo solicita información de la actividad principal, por lo que la información sobre diversificación que se muestra a continuación se obtiene exclusivamente de los cuestionarios CBA.

Detalles de información no disponibles en la contabilidad de base

En la monografía anual que suplementa este documento se unifican y agregan por primera vez los datos procedentes de la encuesta de cumplimentación voluntaria (CBA) y la información procedente de los depósitos de cuentas individuales anuales en los registros mercantiles (CBB). Ambas fuentes tienen un núcleo común de información, pero existe un relevante número de detalles que no se encuentran en los formatos oficiales de depósito y que son

solicitados en la encuesta voluntaria CBA. Unificar ambas informaciones ha conllevado incluir algunos detalles «sin clasificar», o bien realizar estimaciones *ad hoc*. Sobre unos y otros informa la Nota metodológica de la monografía anual; además, en el capítulo titulado «Ámbito de los conceptos» de este *Suplemento metodológico* se ofrece el detalle de cómo se llega a cada concepto y de los diversos estados contables que se presentan en esta monografía (cuenta de resultados y balances) a partir de los dos cuestionarios (en sus dos formatos, normal y reducido), y se indican (en cursiva) los detalles en los que ha sido necesario aplicar alguna estimación. Como norma general, las estimaciones se obtienen al aplicar estructuras obtenidas a partir de la información contenida en las respuestas a los cuestionarios CBA a las partidas equivalentes del cuestionario normalizado de depósito de cuentas. Estos porcentajes de estimación se estratifican y se aplican teniendo en consideración factores como el tamaño de la empresa y su sector de actividad.

ÁMBITO DE LOS CONCEPTOS**RÚBRICAS DEL CUESTIONARIO QUE DETERMINAN LOS CONCEPTOS DEL CAPÍTULO 2**

Balance

CUADRO 1.2

Página 2

Millones de euros

	AÑO	TOTAL	CBA		CBB / RM	
	2016	CBA + CBB	NORMAL	REDUCIDO	NORMAL	ABREVIADO
3. Inversiones financieras a largo plazo		764.324	711.754	4.635	5.035	42.900
1. En empresas del grupo y asociadas		712.743	681.545	3.298	4.102	23.798
1. Instrumentos de patrimonio		554.927	552.379	...	2.549	...
2. Créditos a empresas		128.777	127.322	...	1.455	...
3. Valores representativos de deudas		292	292	...	0	...
4. Derivados		249	249	...	0	...
5. Otros activos financieros		1.044	993	...	51	...
6. Otras inversiones		358	310	...	47	...
7. Sin clasificar		27.096	-	3.298	-	23.798
2. Resto de inversiones financieras a largo plazo		51.582	30.209	1.337	933	19.102
1. Instrumentos de patrimonio		4.838	4.570	...	268	...
2. Créditos a terceros		5.458	5.128	...	330	...
3. Valores representativos de deudas		4.517	4.457	...	61	...
4. Derivados		6.111	6.103	...	8	...
5. Otros activos financieros		9.545	9.285	...	260	...
6. Otras inversiones		672	666	...	6	...
7. Sin clasificar		20.439	-	1.337	-	19.102

%	CBA	CBB	CBI
Sociedades anónimas	41,4	5,5	6,0
Sociedades limitadas	56,0	94,0	93,5
Cooperativas	1,6	0,2	0,2
Sociedades colectivas y comanditarias	0,0	0,0	0,0
Otras	1,0	0,3	0,3
Total	100,0	100,0	100,0

FUENTES: Registros Mercantiles y Banco de España.

centros de producción, introduce sesgos que los especialistas en estudios regionales deben tener en cuenta al realizar inferencias a partir de los datos de la Central de Balances (véase recuadro 1). El cuadro 1.7 es ilustrativo a este respecto, porque muestra que la centralización de las sedes sociales —fundamentalmente en Madrid— distorsiona los resultados por comunidades. No obstante, para poder ofrecer una aproximación a la cobertura real regional de las bases de datos, la Central de Balances solicita, en su cuestionario de respuesta voluntaria (CBA), a las empresas de tamaño mediano y grande que detallen sus gastos de personal según las comunidades autónomas en donde están situados sus centros de trabajo. En la columna b del citado cuadro puede observarse que esta distribución de la masa salarial se aproxima a la que calcula la Contabilidad Regional, y que la columna «cobertura», calculada a partir de esta nueva información (columna c), corrige los principales sesgos del mismo indicador, en lo que se refiere a la localización del domicilio social.

- f) La Central de Balances trata de cubrir todas las sociedades con actividades productivas no financieras, considerando como sociedad todas aquellas formas jurídicas que el Sistema de Cuentas Nacionales establece que forman parte del sector de sociedades no financieras. La definición de los sectores institucionales se hace en el Sistema mediante el estudio conjunto del tipo de actividad y la función principal desarrollada (producción de bienes y servicios no financieros de mercado), del tipo de productor (de mercado) y de la existencia de unidad institucional, esto es, de uniformidad de comportamiento, de autonomía de decisión y de contabilidad completa. Finalmente, existen casos frontera, que son incluidos en las bases de datos (o excluidos de ellas), previa consulta con otras unidades estadísticas. Al igual que ocurre en el total de la población, las formas jurídicas preponderantes entre las empresas colaboradoras son la sociedad anónima y la de responsabilidad limitada, según se deduce del cuadro 2 que figura en este texto.

4 Articulación contable y referencias metodológicas de los capítulos 2-5

4.1 Análisis empresarial (capítulo 2)

Desde 1989, la Central de Balances viene publicando en su monografía anual dos aproximaciones analíticas —aunque relacionadas— a partir de una sola información de base, pero presentándolas en dos formatos complementarios (para más detalles, véase el recuadro 2 del *Suplemento metodológico 2004*), con un enfoque de análisis empresarial (capítulo 2) y de análisis económico general (capítulo 3). La finalidad última de la presentación del capítulo 2 es ofrecer una visión desde la óptica de la propia empresa y del empresario, y no con fines de análisis general, al menos de forma prioritaria. Para ello, es necesario que el cálculo del resultado empresarial (y los distintos márgenes previos que se determinan en la cuenta de resultados) se realice de acuerdo con, entre otros, los principios contables generales definidos en el PGC 2007: la cuenta de resultados refleja tanto los gastos como los ingresos del ejercicio, entendidos estos como variaciones en el patrimonio neto de la empresa, siempre que no se hayan originado por aportaciones de los socios o propietarios, y con la excepción de aquellos gastos o ingresos para los que proceda su imputación directa al patrimonio neto. Así, por ejemplo, para la presentación del análisis empresarial, es necesario que las dotaciones ordinarias a las provisiones se integren como mayor valor de los consumos intermedios si se desea calcular un margen de explotación obtenido con criterios empresariales. Sin embargo, en el análisis económico general, el sistema solo reconoce los consumos cuando estos se hacen efectivos (o, lo que es lo mismo, cuando hay un sector de contrapartida para el que también se devenga la operación); en el caso citado, cuando se aplican dichas provisiones, pero no cuando estas son dotadas. Las mejoras incorporadas en ambos sistemas, derivadas de la interrelación entre estas presentaciones, no se han limitado a la originada por el mejor conocimiento de las relaciones entre los saldos patrimoniales y los flujos (corrientes y de acumulación o, lo que es lo mismo, la cuenta de resultados y el estado de origen y aplicación de fondos, que el plan contable previo al de 2007 solicitaba explícitamente, y que todavía se puede calcular a partir de la información de base disponible), por el doble enfoque al que se someten todas las anotaciones contables de las empresas. Además, el análisis de la diferencia rentabilidad – coste financiero y de las rentabilidades (cuadros 2.8 y 2.15-2.19 de la primera parte de la publicación principal) se ha beneficiado de la aproximación del análisis económico general (capítulo 3) a la valoración a precios corrientes (la mejor aproximación a los precios de mercado que se puede calcular partiendo de datos contables). Por su parte, la valoración a precios de mercado de las acciones y otras participaciones del pasivo, del capítulo 3, se ha realizado a partir de la teoría financiera y de los datos obtenidos en el análisis empresarial (capítulo 2). Sobre este tema se informa con detalle en los epígrafes siguientes.

Los elementos que cabe destacar de la articulación contable entre los cuadros del capítulo 2 son:

a. Estados de flujos

«Cuenta de resultados» (cuadro 2.1.1), mediante el cálculo de saldos significativos, muestra la contribución de las empresas a la actividad económica general (VAB) y las rentas generadas en este proceso (gastos de personal y resultado económico bruto de explotación), llegando a la determinación del resultado neto total después de distribuir a terceros (gastos financieros e impuestos sobre los beneficios) y de asignar internamente (amortizaciones netas, deterioro y provisiones de explotación) las rentas generadas en el proceso de producción de la propia empresa, o las recibidas de otras empresas (ingresos financieros), considerando, asimismo, la existencia de otros ingresos y gastos ajenos a la explotación (deterioros y resultados por enajenaciones de inmovilizado, ingresos derivados de convenios de acreedores, variaciones del valor razonable y otros resultados atípicos). Como saldo significativo, se calcula en la cuenta de resultados el resultado ordinario neto (o RON, no afectado por la evolución de operaciones no recurrentes o atípicas), como consecuencia de sumar al resultado económico bruto de la explotación los ingresos financieros netos y de restar las amortizaciones netas, el deterioro y las provisiones de explotación. Con el RON se calculan los ratios de rentabilidad del activo (rentabilidad ordinaria del activo neto) y de los recursos propios (rentabilidad ordinaria de los recursos propios). Incluidos en esta cuenta, como *pro memoria*, se recogen los saldos del resultado económico neto de la explotación y del resultado antes de impuestos. Asimismo, el *pro memoria* recoge el importe del saldo del RON previo a la realización de los ajustes por operaciones intragrupo. Estos ajustes se realizan y se incluyen en la cuenta de resultados para poder agregar datos de empresas individuales con operaciones cruzadas entre sí, lo que, en la medida en que sean de cuantía significativa y no sean eliminadas, puede afectar al análisis de sus tasas de variación. El *pro memoria* se facilita para ofrecer la máxima información de detalle posible a los analistas interesados. Además, se incorpora el concepto de resultado antes de intereses, impuestos, depreciaciones y amortizaciones, más conocido por sus siglas en inglés, EBITDA (*Earnings Before Interests, Tax, Depreciation and Amortization*), formulado de acuerdo con la Opinión n.º 4/2016 de la Comisión de Principios y Normas de Contabilidad de la Asociación Española de Contabilidad y Administración de Empresas (AECA). También se hace explícito el importe de la diferencia entre el resultado económico bruto y el EBITDA (definición de la AECA). El ámbito de los conceptos incluido en este *Suplemento metodológico* informa en detalle de las rúbricas que generan esta diferencia. El detalle por sector, tamaño y naturaleza de la tasa de variación de este saldo se recoge en el nuevo cuadro 2.11.

El cuadro 2.2.1, «Detalle de algunas partidas de la cuenta de resultados», facilita el detalle de algunos conceptos, como «ingresos financieros», «gastos financieros», «resultados por enajenaciones y deterioro» y «variaciones del valor razonable y resto de resultados» (entre otros, diferencias de cambio e indemnizaciones). El *pro memoria* recoge el importe de los intereses por financiación recibida y gastos asimilados previo a la realización de los ajustes por operaciones intragrupo. El sistema de ajuste implantado en la Central de Balances permite recoger las operaciones vis a vis, al

margen de que la empresa forme parte o no del mismo grupo empresarial, lo que es necesario considerar en el caso de los dividendos cobrados de empresas que, sin ser parte del grupo, se incluyen en la misma base de datos⁵. El sistema aplicado en la gestión de los ajustes intragrupo permite realizar pseudoconsolidaciones en los cuadros 2.12, «Gastos financieros», y 2.14, «Resultado ordinario neto», para cada agrupación de sector de actividad, tamaño y naturaleza público/privada. Con ello, esos agregados incluyen las correcciones o consolidaciones internas a cada agregado (ajuste de las operaciones intragrupo de las empresas que coinciden en una misma agregación), lo que conlleva que la suma de los ajustes realizados en los sectores, tamaños y naturaleza pueda no coincidir con el total, y justifica, por tanto, la ausencia del cálculo de contribuciones a la tasa de variación del agregado total.

b. Estados patrimoniales

Los balances (cuadros 2.3 y 2.4) facilitan los activos y los pasivos de la empresa, con distinción, en los primeros, entre activo no corriente y corriente, y, en los segundos, entre patrimonio neto, pasivo no corriente, pasivo corriente y provisiones. Los balances del capítulo 2 se elaboran a partir de los datos contables de las empresas, y no se incorpora en ellos el ajuste de precios corrientes que la Central de Balances realiza sobre el inmovilizado material y las inversiones inmobiliarias, ajuste que sí se incluye en los balances del capítulo 3, y en el 2, solo a los efectos del cálculo de las rentabilidades, a lo que se hace mención más adelante. El *pro memoria* del cuadro 2.4 recoge la propuesta de distribución de dividendos. Este flujo comprometido se puede nutrir tanto de los resultados del ejercicio como de la acumulación en las reservas provenientes de ejercicios previos.

c. Estados de análisis de la diferencia rentabilidad – coste financiero

Se componen del «Estado de equilibrio financiero» (cuadro 2.7) y del denominado «Ratios que determinan la diferencia rentabilidad – coste financiero» (cuadro 2.8). Para elaborar el primero, se deducen del activo del balance convencional los pasivos sin coste, lo que permite enfrentar el activo neto resultante a unos pasivos remunerados (patrimonio neto y recursos ajenos). La utilidad analítica de esta reordenación de determinadas rúbricas del balance se pone en evidencia al analizar las ratios que determinan la diferencia rentabilidad – coste financiero y la coherencia interna que existe entre ellas, como queda descrito en el recuadro 2 de esta Nota metodológica. El recuadro también informa del significado del diferencial, tal como se usa en esta publicación,

5 Este sistema permite realizar el seguimiento y el ajuste de las operaciones duplicadas por el cobro de dividendos (doble beneficio, en la empresa que lo genera y en la que lo cobra) en aquellas empresas que, no formando parte del grupo consolidado, mantienen participaciones en el capital de la empresa pagadora. Hasta 2016, los sistemas de registro utilizados solo permitían el ajuste de las empresas intervinientes en este tipo de operaciones que formaban parte del grupo empresarial.

RATIOS DE RENTABILIDAD, COSTE FINANCIERO Y ENDEUDAMIENTO

Las ratios de rentabilidad y coste de financiación de las empresas y la diferencia entre ambas (rentabilidad – coste financiero) se utilizan en los análisis realizados por el Banco de España como indicador de la situación de los negocios empresariales y complementan al de los condicionantes de la inversión. Este análisis de ratios se completa con el del nivel y la evolución del endeudamiento, para el que, según los fines del análisis, existen varias alternativas de cálculo.

Ratios que definen la diferencia entre rentabilidad y coste financiero

El cálculo de estas ratios se efectúa por medio de las variables que se muestran en el esquema 1, donde:

$AN + \text{Ajuste de precios} = PN + \text{Ajuste de precios} + RAC = PR.$

Ajuste de precios: ajuste que se introduce al valor contable del inmovilizado material, para corregir el efecto de la inflación, mediante la aplicación de índices de precios diferenciados por tipo de inmovilizado.

R.1 = Rentabilidad ordinaria del activo neto.

R.2 = Gastos financieros sobre recursos ajenos con coste (coste de la financiación).

R.3 = Rentabilidad ordinaria de los recursos propios.

Las ratios R.1-R.3 se definen según las siguientes relaciones:

$$R.1 = \frac{RON + GF}{AN + \text{Ajuste}} = \frac{RON + GF}{PR} = \frac{RON}{PR} + \frac{GF}{PR} \quad [1]$$

$$R.2 = \frac{GF}{RAC} \quad [2]$$

$$R.3 = \frac{RON}{PN + \text{Ajuste}} \quad [3]$$

Si, para determinar las relaciones entre estas tres ratios, se multiplica el primer término de [1] por $(PN + \text{Ajuste}) / (PN + \text{Ajuste})$ y el segundo por RAC / RAC , se obtiene que:

$$R.1 = R.3 \cdot \frac{PN + \text{Ajuste}}{PR} + R.2 \cdot \frac{RAC}{PR} \quad [4]$$

Y, finalmente:

$$R.3 = R.1 + (R.1 - R.2) \cdot \frac{RAC}{PN + \text{Ajuste de precios}} \quad [5]$$

Esquema 1

RATIO DE CONTABILIDAD, COSTE FINANCIERO Y ENDEUDAMIENTO



FUENTE: Banco de España.

**Diferencia entre rentabilidad y coste financiero
(R.1 – R.2)**

Si $R.1 > R.2$, entonces $R.3 > R.1$ = Diferencia positiva
Si $R.1 < R.2$, entonces $R.3 < R.1$ = Diferencia negativa

En la ecuación [5] se recoge la relación entre R.1 y R.3. La rentabilidad percibida por los socios (R.3) es mayor (menor) que la rentabilidad generada por los activos (R.1) si la expresión

$$R.4 = (R.1 - R.2) \quad [6]$$

es mayor (menor) de cero. Evidentemente, la cuantía del mayor valor de R.3 respecto de R.1 viene dada por la relación

$$\frac{RAC}{PN + Ajuste}$$

Mediciones alternativas para la ratio de endeudamiento

La literatura anglosajona y algunos analistas denominan *leverage* (apalancamiento) a la relación RAC / PN (con o sin ajuste) de la ecuación [5], que es una medición del endeudamiento, que, además, permite, por una parte, relacionar R.1, R.2 y R.3 y, por otra, reflejar, como se ha señalado más arriba, que, si la rentabilidad ordinaria del activo (R.1) es mayor que el coste de la financiación (R.2), la rentabilidad ordinaria de los recursos propios (R.3) será tanto mayor que la rentabilidad ordinaria del activo (R.1) cuanto mayor sea el nivel de endeudamiento de las empresas.

Por otra parte, muchos analistas utilizan como medida del endeudamiento la ratio (R.5), definida como:

$$R.5 = \frac{RAC}{PR} \quad [7]$$

La ratio de la ecuación [7] se ha obtenido como cociente entre los recursos ajenos con coste y el total del pasivo remunerado, que, al margen de la posibilidad de medir este último con ajuste de precios (lo que equivale a decir «a precios corrientes») o sin ajuste de precios (a valores contables), admite algunas variantes en su forma de cálculo, en función del tipo de análisis que se quiera realizar. Así, R.5, al igual que las ratios R.1-R.4, se puede calcular con saldos medios (obtenidos a partir de dos

balances consecutivos comparables, es decir, referidos al mismo agregado de empresas). También se puede calcular considerando los saldos finales, igualmente con la alternativa de valorar el pasivo remunerado a valores contables y a valores ajustados a precios corrientes, como se hace en el cuadro 2.8 de la monografía anual, donde se difunde esta ratio tanto a valores contables como a precios corrientes. Aquí se ha denominado «E.1» a la medición alternativa de R.5 considerando saldos finales y precios corrientes, que se publica en el cuadro 2.20.1 con un amplio detalle por agrupaciones de actividad, tamaño y naturaleza, y «E.1'», a la medición alternativa a R.5 considerando saldos finales y valores contables, que se recoge en el cuadro 2.7.2. La ratio E.1 y su complementaria, la E.1', permiten analizar el endeudamiento desde un punto de vista patrimonial, es decir, refiriéndolo a su nivel respecto al total de los pasivos (excluidos los que no tienen coste explícito) en un momento determinado.

Además de las ratios de endeudamiento a las que se viene haciendo referencia, la Central de Balances difunde otra ratio de endeudamiento (en el cuadro 2.20.2), denominada «E.2», definida como el cociente entre los recursos ajenos con coste y el resultado económico bruto más los ingresos financieros ($RAC / REB + IF$), también referida a saldos a fin de período, que tiene dos peculiaridades. Por un lado, se han eliminado de los recursos ajenos con coste que figuran en el numerador las deudas cruzadas entre empresas del grupo que colaboran con la Central de Balances. Por otro lado, el agregado que figura en el denominador es el resultado económico bruto más los ingresos financieros ajustados (consolidados), en lugar de los recursos remunerados, para poner en evidencia la capacidad de las empresas de generar rentas, parte de las cuales se han de dedicar a hacer frente a las deudas. El ajuste (consolidación) que elimina las deudas cruzadas entre empresas del grupo es obligado si se quiere evitar la distorsión que se introduciría al considerar dos veces la deuda de los grandes grupos multinacionales españoles; a saber: una en el balance de los *holdings* y las sociedades interpuestas para captar financiación externa, y otra en el balance de la empresa matriz que recibe estos fondos para llevar a cabo sus inversiones. De forma coherente con los cambios efectuados en el numerador de la ratio, en el denominador también se deducen de los ingresos financieros los dividendos recibidos de empresas que colaboran con la Central de Balances, así como los ingresos financieros recibidos por créditos concedidos a empresas colaboradoras.

Estas ratios forman parte de las que el Banco de España utiliza para estudiar la posición financiera de las sociedades no financieras, que por su interés se publican también en la monografía anual, en los cuadros 2.20, «Ratios de posición financiera».

esto es, diferencia entre la rentabilidad del activo y el coste de la financiación (R.1 – R.2), a lo que se hace referencia más adelante. Además, el cuadro presenta un estado de equilibrio financiero en el que se ha utilizado la valoración a precios corrientes que realiza el análisis económico general de los inmovilizados materiales. Esta valoración alternativa a los valores contables mejora la comparación en el tiempo de la rentabilidad y homogeneiza la serie histórica.

El cuadro 2.8 facilita las ratios que determinan la diferencia rentabilidad – coste financiero (R.1 – R.2) con un doble propósito. Por una parte, en lo referente al total de empresas (su detalle por actividades, tamaños y naturaleza se recoge en los cuadros 2.15-2.19), calcula la cuantía de las cuatro ratios que resumen la situación económico-financiera de las empresas del agregado y de la ratio de síntesis de las anteriores, la diferencia rentabilidad – coste financiero. Por otra parte, proporciona los conceptos, en valores absolutos, que sirven de base para el cálculo de estas ratios. Este cuadro, al contrario de lo que ocurre con el de la cuenta de resultados, no está afectado por las operaciones intragrupo en las reestructuraciones empresariales antes referidas, lo que implica que, para su cálculo, se ha utilizado la agregación de los valores originales, razón por la que los datos de «Intereses por financiación recibida» no coinciden con los de estos conceptos en los estados de flujos; el *pro memoria* del cuadro 2.2.1 es el que, precisamente, facilita estos valores originales.

Los cuadros 2.15-2.27 ofrecen la evolución de las ratios más significativas para los distintos agregados sectoriales, por tamaños y naturaleza. La rentabilidad ordinaria del activo neto (R.1) y la rentabilidad ordinaria de los recursos propios (R.3) toman como numerador principal el concepto de resultado ordinario neto; la ratio R.1 también le añade los intereses o gastos financieros devengados; y tienen en cuenta en su denominador, como se ha dicho, un ajuste que se incorpora a los inmovilizados materiales (y, como contrapartida, al patrimonio neto) para aproximar su valoración a precios corrientes.

La rentabilidad ordinaria del activo neto (R.1) constituye una aproximación a la rentabilidad esperada de una inversión similar (sin considerar los avances tecnológicos) que se desee realizar en ese momento. Los factores que determinan la evolución de esta ratio quedan reflejados en el cuadro 2.16, en el que se detallan los valores que toman el margen (RON sobre importe neto de la cifra de negocios) y la rotación (importe neto de la cifra de negocios sobre activo). Por su parte, la rentabilidad de los recursos propios (R.3) muestra la rentabilidad del accionista debida a los resultados ordinarios como consecuencia de la inversión que ha realizado, y esta se valora a precios actuales (dicha inversión no coincide con la inversión realizada en origen, tanto por el efecto de la inflación como por la apropiación que el accionista hace de las ganancias de capital por la parte financiada con recursos ajenos). La masa patrimonial que se considera en el denominador para su cálculo es el patrimonio neto, según el concepto que define el PGC 2007, que es más amplio que el concepto de recursos propios; no obstante, dado el extenso uso que se da en la

literatura económica en español a su denominación previa, «rentabilidad de los recursos propios», se ha optado por mantenerla. La ratio de intereses por financiación recibida (R.2) refleja el coste financiero efectivamente soportado por las empresas. La diferencia rentabilidad – coste financiero ($R.4 = R.1 - R.2$) así calculada permite mejores comparaciones en el tiempo, es decir, a lo largo de la serie histórica, y entre los sectores, por lo que constituye un indicador de la propensión a invertir mejor que la ratio calculada a partir de los datos contables aportados directamente por las empresas.

Los cuadros 2.28-2.32 facilitan la distribución estadística de las ratios que se ha considerado que son de mayor interés. El cuadro 2.33 ofrece detalle del resultado del ejercicio diferenciando las empresas con resultado positivo/negativo. Finalmente, los cuadros 2.34-2.36 presentan detalles solo disponibles para las empresas colaboradoras de la CBA.

4.2 Análisis económico general (capítulo 3)

Desde la publicación relativa a 1989, la Central de Balances del Banco de España viene difundiendo las «Cuentas para el análisis económico general», que complementan las cuentas con fines de análisis empresarial, que se desarrollan en el capítulo 2. Desde la edición relativa a 1999, las cuentas del capítulo 3 integran bajo un mismo ámbito conceptual —el derivado de las normas deducidas de los sistemas de Contabilidad Nacional— los datos del agregado formado por el total de empresas colaboradoras (que se recopilan en los cuadros 3.1.1-3.8) y las cuentas del total del sector Sociedades no financieras según la Contabilidad Nacional (cuadros 3.9.1-3.14), tanto en su aproximación no financiera (cuentas corrientes y cuentas de capital; fuente: INE) como en su aproximación financiera (cuenta financiera y balance financiero; fuente: Banco de España). El interés en la realización y el mantenimiento del ejercicio que representa la elaboración de los cuadros 3.1.1-3.8 es pertinente por dos motivos: a) la elaboración de las cuentas nacionales del sector Sociedades no financieras, aplicando el SEC 2010 —principalmente, en todo lo relativo a las cuentas financieras que elabora el Banco de España—, se ha beneficiado en gran medida de la experiencia deducida de la elaboración de este capítulo, y b) determinadas mejoras y contrastes de la aproximación empresarial, que se desarrolla en el capítulo 2, nunca hubieran podido llevarse a cabo sin los contrastes en los mencionados cuadros, y viceversa. En efecto, el PGC y la contabilidad tradicional de los negocios han «tomado prestados» conceptos de la Contabilidad Nacional (valor añadido, resultado o excedente bruto de explotación), y además los desarrollos de esta última ofrecen una articulación de las masas patrimoniales entre principio y fin de ejercicio que se corresponde con prácticas seguidas por la contabilidad tradicional. Los cuadros 3.1.1-3.8 de la publicación anual y los cuadros 1.3-1.7 del ámbito de los conceptos del presente *Suplemento metodológico* recogen el resultado de este ejercicio, realizado a partir de las empresas que colaboran con la

base anual de la Central de Balances. La articulación contable que se desarrolla a continuación va referida a estos cuadros.

Antes hay que reseñar que estas cuentas no son la exacta traducción de los datos de las empresas al marco conceptual establecido en el SCN 2008 y en el SEC 2010. Por muy detallada que sea la información recopilada en los cuestionarios de la Central de Balances, es imposible que responda a las exigencias del sistema, concebido como un conjunto de referencias generales que se han de tener en consideración para elaborar las cuentas de todos los sectores de la economía a partir de informaciones parciales, y no mediante la agregación de las unidades implicadas en cada caso. La citada imposibilidad se refiere, sobre todo, al seguimiento exacto de los criterios de valoración e imputación temporal propuestos en el sistema. Esta limitación se funda en que los citados datos responden a (o están siempre sesgados por) su marco conceptual (plan contable), en el que, por ejemplo, es sumamente complejo introducir valoraciones alternativas de las masas patrimoniales. No obstante, la Central de Balances introduce unos ajustes que aproximan a una valoración a precios de mercado de las principales partidas de balance, según se describe más adelante y se resume en el recuadro 3. Como consecuencia del proceso de armonización contable de Europa, mediante el Real Decreto 151 4/2007, se aprobó el PGC 2007. Una de las novedades más importantes que introdujo dicho plan fue el cambio en los criterios de valoración de algunos de los activos y los pasivos financieros, que pasan a contabilizarse por su valor razonable. Puesto que los balances del capítulo 3 se estiman para aproximarlos al valor de mercado, esta novedad implicó un cambio en los procesos de trabajo de la Central de Balances, y no en el contenido de las rúbricas que integran dichos balances, que se beneficiaron de los cambios de valoración aprobados en el PGC 2007.

Al igual que los cuadros de los capítulos 2 y 4 de la monografía, los cuadros 3.1.1-3.8 recogen los datos referidos a los dos ejercicios consecutivos recopilados en cada base, para cada una de las empresas colaboradoras. Esta información permite calcular tasas de evolución que, en este caso, son especialmente significativas, porque, a pesar de los sesgos de la «muestra» de las empresas de la Central de Balances Integrada (CBI), son indicadores útiles de la evolución de las magnitudes y los agregados normalmente utilizados en el análisis macroeconómico. Al margen de ello, las cuentas que figuran en estos cuadros se articulan, siguiendo las normas del manual de referencia, en corrientes, de acumulación y balances, las dos primeras de las cuales recogen flujos, y la tercera, situaciones patrimoniales.

En 2019 se ha realizado una revisión extraordinaria regular (en inglés, *benchmark revision*) de las Cuentas Nacionales, las Cuentas Financieras, la Balanza de Pagos y la Posición de Inversión Internacional por parte del INE y del Banco de España, de acuerdo con las recomendaciones efectuadas por Eurostat, con el objetivo de alcanzar una política armonizada a escala europea de revisiones. Este tipo de revisiones, que se llevan a cabo con una periodicidad quinquenal, ha supuesto la revisión completa

METODOLOGÍA EMPLEADA PARA CALCULAR EL VALOR DE MERCADO DE LOS BALANCES DE LAS EMPRESAS NO FINANCIERAS

La publicación a la que este texto sirve de suplemento presenta los resultados de la estimación efectuada por la Central de Balances de los saldos de balance de las empresas a precios de mercado. En la estimación se ha partido de la información contable de las empresas, para calcular las citadas valoraciones en el ámbito del capítulo 2, «Análisis empresarial», para el cálculo de las rentabilidades

a precios corrientes, y en el ámbito del capítulo 3, «Análisis económico general», basado en el sistema de cuentas nacionales (SCN 2008 y SEC 2010). Solo se han calculado ajustes a precios corrientes para los activos no financieros más influidos por la inflación; es decir, para el inmovilizado material (que incluye también las inversiones inmobiliarias y los derechos sobre bienes en arrendamiento financiero o

Esquema 1

ESTIMACIÓN DE LOS VALORES DE MERCADO DE LOS BALANCES DE LAS EMPRESAS NO FINANCIERAS

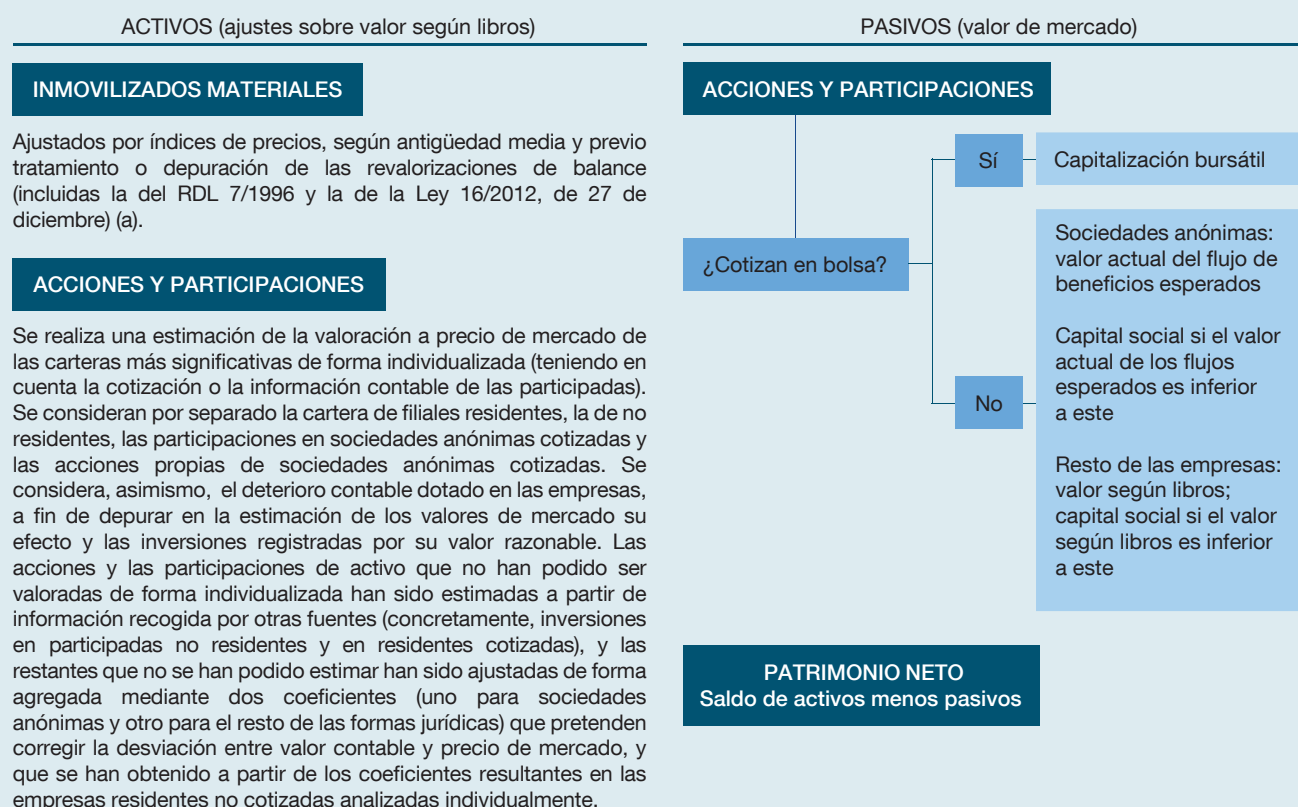

VALORES DISTINTOS DE ACCIONES Y PARTICIPACIONES

Ajustada la inversión/financiación a largo plazo en función del coeficiente de revalorización de los saldos vivos de emisiones de valores distintos de acciones a largo plazo, ya explicadas en la Nota metodológica.

FUENTES: Registros Mercantiles y Banco de España.

a Valoración a precios de mercado (precios corrientes) del inmovilizado material (aproximación del valor actualizado).

Hipótesis:

- Revalorización de 1983: valor de mercado = valor según libros.
- Las empresas amortizan linealmente.

Cálculos por empresa (para las empresas que colaboran con la CBA):

- 1 Antigüedad media de los inmovilizados.
- 2 Eliminación de los efectos contables de las actualizaciones de balances en el mismo año y sucesivos.
- 3 Actualización según índices de precios diferenciados, para construcciones y resto del inmovilizado material; tratamiento diferenciado para determinados sectores de actividad.
- 4 Revisión individualizada de las empresas con inmovilizado material superior a 200 millones de euros, y ajuste manual, si procede. Aplicación de estimadores, obtenidos de las empresas de la fuente CBA, a los agregados de empresas de la fuente CBB.

METODOLOGÍA EMPLEADA PARA CALCULAR EL VALOR DE MERCADO DE LOS BALANCES DE LAS EMPRESAS NO FINANCIERAS (cont.)

leasing) y para los activos financieros y pasivos más afectados por los cambios en el valor de las empresas (es decir, para las acciones y las participaciones, y para los valores distintos de acciones y participaciones, en aquellos casos en los que las empresas no las han registrado por su valor razonable), y, como consecuencia de ambos ajustes, para el patrimonio neto.

Este recuadro presenta: a) un esquema simplificado de los ajustes introducidos, que se desarrolla con mayor detalle en el epígrafe 4.2.3 de este Suplemento, y b) dos gráficos que facilitan la comparación del valor según libros y del valor de mercado (estimado para cada empresa de la base de datos y, posteriormente, agregado), tanto del inmovilizado material como de las acciones y las participaciones de pasivo.

Gráfico 1
INMOVILIZADO MATERIAL, VALOR EN LIBROS Y ESTIMACIÓN DEL VALOR A PRECIOS CORRIENTES (a)



Gráfico 2
ACCIONES Y PARTICIPACIONES DEL PASIVO, VALOR EN LIBROS Y ESTIMACIÓN DEL VALOR A PRECIOS DE MERCADO (a)



FUENTES: Registros Mercantiles y Banco de España.

a Datos del total de empresas disponibles en cada base. Los correspondientes a la base de datos de 2018 son de avance y se refieren a 537.923 empresas.

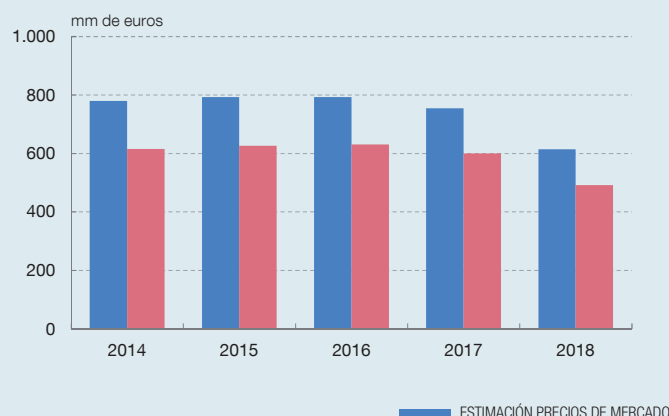
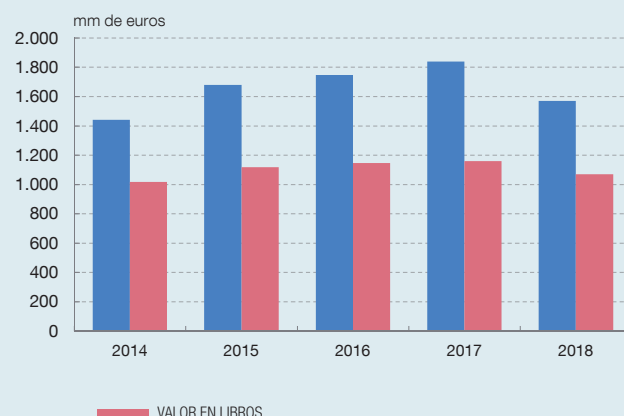
de las series estadísticas desde el año 1995. Los cuadros 3.9-3.14 de la publicación principal recogen ya el resultado de esta revisión.

La Central de Balances también ha dedicado esfuerzos a lo largo de 2019 para actualizar y adaptar sus bases de datos con esa finalidad. El recuadro 2 de la Nota metodológica de la publicación principal informa con mayor detalle de los motivos de los cambios incorporados y hace una evaluación de su impacto en las series distribuidas.

a. Cuentas corrientes

La serie histórica de estas cuentas puede consultarse en el cuadro 3.1.1. En este no figuran explícitamente los nombres de las cuentas corrientes en las que se determinan los distintos saldos que figuran en el cuadro. En un esquema simplificado, estas son:

La cuenta de producción, que está formada por los conceptos «producción» y «consumos intermedios», que determinan por saldo el valor añadido bruto a precios básicos —VABpb— (rúbrica S.1), que es el indicador de síntesis que mejor refleja la evolución de la actividad económica y que equivaldría, en el ámbito de las empresas estudiadas, al producto interior bruto a precios de mercado (PIBpm) que se determina para el total de los sectores que forman la economía nacional (obviamente, una vez que se integran para el total de la economía los impuestos netos sobre los productos, que, desde la óptica de la demanda, aparecen como mayor valor de los productos). La producción se valora a precios básicos, que no incluyen los impuestos sobre los productos, pero que comprenden las subvenciones a los productos. Los consumos intermedios recogen los servicios de intermediación financiera medidos indirectamente (SIFMI), implícitos en operaciones de los intermediarios financieros con su clientela y que se originan en operaciones tanto activas (depósitos recibidos) como pasivas (préstamos concedidos); en el primer caso, minorando los intereses financieros que se derivan de los depósitos realizados y, en el segundo, incrementando el coste de la financiación concedida⁶.

La cuenta de generación de renta tiene como recursos el VABpb, determinado en la cuenta anterior, y las otras subvenciones a la producción. El VABpb y las otras subvenciones a la producción permiten, además de pagar a las Administraciones Públicas los «impuestos sobre la producción, excepto los impuestos sobre los productos», generar las rentas necesarias para retribuir a los factores trabajo (es decir, la remuneración de asalariados) y capital (excedente bruto de explotación). El excedente bruto de explotación (rúbrica S.2) se determina en esta cuenta de forma residual. Como se muestra al final del cuadro 3.1.1, si se deducen del VABpb «los impuestos sobre la producción, excepto los impuestos sobre los productos», netos de las «otras subvenciones a la producción», se determina el valor añadido bruto al coste de los factores (VABcf) (rúbrica S.1*), agregado con valores no coincidentes con los del cuadro 2.1.1, por el distinto ámbito conceptual de ambos capítulos.

En la cuenta de renta empresarial se efectúa una primera distribución de la renta generada. En ella se incorporan al excedente bruto obtenido por las empresas (que mide su retribución por su contribución al proceso de producción) los intereses, que se presentan corregidos del efecto de los SIFMI, los dividendos y otras rentas percibidas, es decir, los rendimientos de su inversión en activos y otras rentas, y se deducen de aquel los montantes pagados por las empresas declarantes en concepto de intereses y otras rentas, en cuanto que las empresas demandan recursos

6 La metodología definida por el SEC 95 para el registro y la valoración de estos servicios fue objeto de revisión en 2002. El nuevo método, desarrollado en el Reglamento 1889/2002, de 23 de octubre, obliga, desde el 1 de enero de 2005, para las series que se inician en 1995, a estimar y registrar los SIFMI a partir de la información de los sectores a los que se asignan estos servicios. Los SIFMI asignados a las sociedades no financieras se registran como consumos intermedios, lo que implica, según se reseña en el recuadro 3 de la publicación de 2005, determinados ajustes en los gastos (ingresos) financieros pagados (recibidos) a (de) los intermediarios financieros.

financieros para financiar su actividad. Adicionalmente, en esta cuenta deberían integrarse las otras rentas netas de la propiedad, que, por falta de información de detalle, se recogen en el valor añadido (fundamentalmente, por el concepto de rentas de la tierra). El saldo de la cuenta es la renta empresarial (rúbrica S.3), que mide, mejor que ningún otro saldo, la renta generada por las empresas como consecuencia de la producción realizada y de sus inversiones financieras, y una vez deducido el coste de la financiación ajena, es decir, los intereses. Como *pro memoria* a esta cuenta se incluye el concepto de intereses adeudados, antes del ajuste por los SIFMI. La corrección de los SIFMI pretende hacer explícita la contribución de los intermediarios financieros a la determinación del PIB, que no se concreta exclusivamente en los servicios que prestan de forma explícita (comisiones, por ejemplo). No obstante, en el *pro memoria* de este cuadro figura la «verdadera» evolución de los intereses a cargo de las sociedades no financieras, sin incluir estos ajustes (que solo tienen sentido en el marco de la Contabilidad Nacional). Interesa destacar que en el capítulo 3, en sintonía con la presentación en términos no consolidados que se realiza en los sectores institucionales que publican las *Cuentas Financieras de la Economía Española*, los ajustes por operaciones intragrupo a los que se ha hecho referencia en el epígrafe previo no se aplican en los cuadros de esta aproximación del análisis económico general.

En la cuenta de renta disponible se realiza una segunda distribución de la renta obtenida por las empresas y se determina la renta disponible (rúbrica S.4). Para ello, se deducen de la renta empresarial los dividendos y los impuestos sobre los beneficios pagados en el ejercicio, y se añade a ella el saldo de cotizaciones sociales recibidas y de prestaciones sociales pagadas por la propia empresa. En ambas se incluyen, respectivamente, las que las empresas reciben de los fondos de pensiones (de los hogares que son sus tenedores) y las que efectúan en representación de estos, que, si bien están incluidas en los balances de las empresas, se clasifican como fondos independientes a favor de sus asalariados, motivo por el que forman parte de los pasivos y no del patrimonio neto. En la determinación de la renta disponible también influyen los flujos de transferencias corrientes recibidas/pagadas por las empresas, que el sistema prevé por las indemnizaciones y las primas netas de seguros no vida que reciben y satisfacen las empresas; estas partidas, de escaso valor en las cuentas agregadas de las empresas, se encuentran integradas en otros conceptos en la información de base, motivo por el que no se facilita su importe.

En la cuenta de utilización de la renta disponible se determina el ahorro bruto (rúbrica S.5, que equivale al concepto «autofinanciación bruta de la contabilidad de empresa»), al deducir de la renta disponible la variación de la participación de los trabajadores en los fondos de pensiones internos (y en el fondo que subsiste para otros compromisos de carácter social), es decir, la parte de aquella que no corresponde a la empresa y que, en cuanto que tal, se materializa en un pasivo (reservas técnicas de seguro) de la empresa frente a sus asalariados o a sus antiguos asalariados con derecho a recibir prestaciones con cargo a estos fondos, que permanecen en la empresa

porque no se han exteriorizado (véase cuadro 4.9). El ahorro bruto es uno de los saldos más significativos y el principal recurso de la cuenta de capital. El ahorro neto determinado en el cuadro 3.1.1 se ha obtenido deduciendo del ahorro bruto un consumo de capital fijo medido por el montante de la amortización del inmovilizado material (que es la mejor aproximación a la depreciación efectiva de los equipos productivos) ajustado al alza por el efecto que el ajuste de precios corrientes representa en los inmovilizados materiales.

b. Cuentas de acumulación

La serie histórica de estas cuentas puede consultarse en los cuadros 3.2.1-3.3, 3.7 y 3.8. Las cuentas de acumulación recogen todas las variaciones de los activos (financieros y no financieros) y las variaciones de los pasivos; y, en consecuencia, las variaciones del patrimonio neto (*net worth*), en cuanto que este viene definido por:

$$\text{Anf} + \text{Af} - \text{P} = \text{PN}, \quad [1]$$

donde: Anf = activos no financieros, Af = activos financieros, P = pasivos y PN = patrimonio neto (el patrimonio o «riqueza», en principio, vendría dado por el total de activos, al que, cuando se le deducen los pasivos, se denomina «neto»).

Por supuesto que:

$$\text{VAnf} + \text{VAf} - \text{VP} = \text{VPN}, \quad [2]$$

donde V indica variaciones de los saldos recogidos en la igualdad [1] entre el principio y el final de un período determinado. Aunque se volverá sobre el concepto «patrimonio neto» (PN), hay que tener en cuenta que: a) no coincide con el patrimonio neto definido en el plan contable ni con el neto patrimonial, según este se define en el análisis de contabilidades⁷; b) de los activos no financieros (Anf) que lo determinan, se ha deducido el montante del consumo de capital fijo (medido aquí por el importe de las amortizaciones del inmovilizado material, ajustadas a precios corrientes), de la misma forma que las variaciones del patrimonio neto (VPN) incorporan, además del saldo entre transferencias de capital recibidas y pagadas, el ahorro neto y no el ahorro bruto, y c) entre los pasivos (P) que lo determinan figura también el capital (valorado a precios de mercado, como más adelante se verá), es decir, las acciones

⁷ En términos de contabilidad de empresa, el patrimonio neto incluye, junto con las reservas, las «acciones y otras participaciones» que figuran en el pasivo de la empresa, y hasta 2007 detrae el importe de los activos ficticios (gastos de establecimiento y otros gastos amortizables). La Contabilidad Nacional, al considerar estas «acciones y otras participaciones» pasivos de la empresa, no las incluye en su concepto «patrimonio neto», ni tampoco esos activos ficticios, dado que el sistema no considera los activos contingentes.

y las participaciones, ya que en Contabilidad Nacional se considera que los tenedores de estos valores tienen un activo financiero frente a la empresa. Según lo expuesto, se puede decir que las cuentas de acumulación son aquellas que recogen las variaciones del patrimonio neto, puesto que estas se originan por variaciones de los activos (financieros y no financieros) y de los pasivos.

Las variaciones del patrimonio neto son de dos clases:

- a) Las que tienen su origen en el ahorro neto y en las transferencias netas de capital recibidas, cuya contrapartida figura en las cuentas de capital y financiera. Estas variaciones se materializan en variaciones de activos no financieros, registradas en la propia cuenta de capital, o de activos financieros y de pasivos, registradas en la cuenta financiera. Estas variaciones o flujos tienen la naturaleza de operaciones⁸.
- b) Las que se originan por otros factores, que se recogen en las cuentas de otras variaciones de activos (y pasivos), que son dos; a saber: la cuenta de otras variaciones en el volumen de activos (y pasivos) y la cuenta de revalorización (o de ganancias netas de capital). Estas cuentas son, por tanto, aquellas donde se anotan flujos que no corresponden a operaciones⁹.

Al igual que ocurre con la ordenación del balance, la cuenta de capital distingue, entre los activos no financieros, aquellos que se derivan de la producción (AN.1, como, por ejemplo, las construcciones) de aquellos que no son producidos (AN.2, uno de los cuales son los recursos naturales). De igual modo, la cuenta financiera facilita la misma estructura formal y detalle de rúbricas que las que se presentan en los balances financieros, como se expone en los epígrafes siguientes.

Cuentas de capital y financiera (operaciones)

Los recursos de la cuenta de capital (cuadro 3.2.1) son el ahorro neto y las transferencias netas de capital recibidas, que son las que explican las variaciones del patrimonio neto originadas por operaciones. El saldo de la cuenta de capital es

8 El SCN/SEC denomina «operaciones» (*transactions*) a aquellas interacciones de mutuo acuerdo entre las dos partes (unidades) implicadas y, por extensión, a otras acciones de naturaleza similar, aunque no impliquen a dos partes (producción de bienes dedicados a la formación bruta de capital de la propia empresa, por ejemplo).

9 Estos flujos, que no son operaciones, pero que modifican el patrimonio neto, son todos los no incluidos en la nota anterior. Ejemplos de este tipo de flujos son: a) de variaciones en volumen: destrucción de activos por guerras y catástrofes naturales, saneamientos de créditos y, en general, todas las regularizaciones del valor de los activos (y pasivos), y b) de revalorizaciones: variaciones del valor de activos/pasivos por modificaciones en los precios, por ejemplo, de activos/pasivos en moneda extranjera como consecuencia de variaciones del tipo de cambio, variaciones en la cotización bursátil de las acciones, etc.

la capacidad (+) o necesidad (–) de financiación (rúbrica S.8), que es igual, al preparar este caso práctico, por disponerse de información completa, al saldo de la cuenta financiera (cuadro 3.3), es decir, a la variación de activos financieros menos la variación de pasivos, u operaciones financieras netas ($S.9 = S.8$). Obsérvese que la consolidación en una cuenta única de las de capital y financiera haría desaparecer S.8 y S.9, y mostraría que las variaciones de activos (empleos de capital y variaciones de activos financieros) debidas a operaciones, y las variaciones de pasivos, por la misma causa, explican —o determinan por saldo— las variaciones del patrimonio neto (recursos de capital). Precisamente, esa integración es la que se presenta en la columna 3 del cuadro 3.6, que recoge la articulación de las cuentas de acumulación.

Al margen de estas consideraciones generales sobre la situación dentro del sistema de las cuentas de capital y financiera, conviene reseñar tres aspectos concretos relativos a estas cuentas:

- a) Las transferencias netas de capital recibidas son el saldo de las recibidas menos las pagadas.
- b) En el cuadro 3.2.1 se recoge la cuenta de capital. Esta cuenta puede obtenerse para la fuente CBA para los dos años de cada base, lo que permite calcular las tasas de evolución de la formación bruta de capital (véase el *pro memoria* del cuadro 3.2.2), sobre cuyo valor analítico no cabe insistir. Al calcular la formación bruta de capital del segundo año de cada base (2017 en la base 2016-2017), se han depurado tanto las variaciones del inmovilizado material como la de existencias de aquellas revalorizaciones y otros flujos no debidos a operaciones. Estos ajustes son los que se incluyen en las cuentas de otras variaciones de activos (revalorización y otras variaciones en volumen), que se reseñan más adelante.
- c) La cuenta financiera recoge las operaciones financieras, entendiendo por tales los intercambios, de mutuo acuerdo, que suponen la simultánea creación o liquidación de un activo financiero y de su pasivo de contrapartida, o un cambio en la propiedad de su activo financiero o la asunción de un pasivo. La estructura de la cuenta financiera es muy simple: en un esquema tipo T, las operaciones financieras que constituyen variación de pasivos se anotan en la parte derecha (o de recursos), y las operaciones financieras que suponen variación de activos, en la parte izquierda (o de empleos). El saldo resultante de deducir de la variación neta de activos financieros la variación de pasivos se denomina, en estas cuentas, «operaciones financieras netas» y es, como ya se ha indicado, conceptualmente igual al saldo de la cuenta de capital, es decir, a la capacidad (+) o necesidad (–) de financiación. En la elaboración de la cuenta

financiera hay que considerar que las operaciones se registran al valor de transacción, es decir, al valor en moneda nacional al que los activos financieros o pasivos en cuestión han sido creados, liquidados, intercambiados o asumidos entre las distintas unidades del sistema. A partir de estas referencias generales, y al igual que en el caso de la cuenta de capital, la columna 3 del cuadro 3.6 muestra cómo se ha calculado la cuenta financiera (intersección de la columna 3 y los conceptos incluidos en Af y P). Ese cálculo pone en evidencia que, para determinar los montantes a los que se han realizado las transacciones de las rúbricas en cuestión, se ha depurado la diferencia de saldos (columna 2) de las otras variaciones en volumen y las revalorizaciones que figuran en las columnas 4 y 5, respectivamente, del citado cuadro, y que se detallan en los cuadros 3.7 y 3.8. Hay que destacar el trabajo que se realiza para depurar la rúbrica de operaciones financieras de pasivo AF.5. Participaciones en el capital y en fondos de inversión diferenciando con más claridad las reducciones de balance en esta partida que derivan de operaciones corrientes. Efectivamente, esta rúbrica se sana de operaciones corrientes de pago de dividendos que debían figurar en dicha cuenta, pero que, por limitaciones en la fuente de información, se adscribían erróneamente a la cuenta financiera. En sentido contrario, y en línea con lo establecido en el SEC 2010, se considera operación financiera dividendos excesivamente elevados, más conocidos como «superdividendos». Estos importes, tanto los «superdividendos» recibidos como los pagados, se hacen explícitos en el *pro memoria*.

Cuentas de otras variaciones en volumen y revalorización

Las cuentas de otras variaciones en volumen (cuadro 3.7) y revalorización (cuadro 3.8) recogen los «otros flujos» que no son resultado de operaciones, es decir, que no están contabilizados en las cuentas de capital y financiera. La cuenta de otras variaciones en volumen recoge los cambios en el volumen de los activos, es decir, las variaciones que no se deben a operaciones ni a variaciones en los precios de activos y pasivos; es decir, por insolvencias, saneamientos de activos financieros y no financieros, en su sentido más amplio (aunque a veces es difícil aislar el efecto revalorización implícito en estos ajustes), disminuciones de activos fijos no contabilizadas en el consumo de capital fijo y reclasificaciones entre rúbricas del balance o sectores. La cuenta de revalorización registra las variaciones de activos, pasivos y patrimonio neto que no se deben a operaciones y sí, en cambio, a las pérdidas y ganancias de capital originadas por variaciones en el nivel y en la estructura de los precios de los activos (y pasivos) en cuestión, como las plusvalías (minusvalías) en operaciones con activos fijos, diferencias de cambio, variaciones en el valor de existencias, actualizaciones de balances o el efecto de valorar a precios de mercado las principales rúbricas del balance.

c. Balances

La serie histórica de los balances figura en los cuadros 3.4 y 3.5. El cuadro 3.6 recoge el enlace entre el balance inicial y el final de la última base publicada. El activo (3.4.1) y el patrimonio neto y pasivo (3.5.1) de los dos años que comprende cada base de datos son una reordenación, para satisfacer el marco conceptual que se viene siguiendo, del activo y del patrimonio neto y pasivo que figuran en los cuadros 2.3 y 2.4 de análisis empresarial. El análisis económico general, que se desarrolla en este capítulo, privilegia una ordenación de las masas patrimoniales atendiendo a su naturaleza financiera o no financiera, para, posteriormente, dividir estas grandes agrupaciones según la naturaleza económica de cada uno de sus componentes. Obsérvese que: a) existe una identidad entre la denominación que las distintas operaciones reciben en las cuentas de acumulación y la denominación de los activos y pasivos correspondientes que figuran en el balance, lo que facilita la conciliación, que se establece en el cuadro 3.6, entre balance inicial, cuentas de acumulación y balance final, y b) como ya se había adelantado, entre los pasivos figuran las «participaciones en capital y en fondos de inversión». Desde una perspectiva contable, esta rúbrica está formada por el capital, todas las reservas (incluyendo la acumulación de los sucesivos ahorros netos y las transferencias netas de capital recibidas) y las provisiones. Cuando este instrumento se valora exclusivamente a partir de los datos contables (es decir, asignando a los títulos representativos del valor de la empresa el valor contable o *book value*), lo que sucede solo en algunos casos, el concepto de patrimonio neto, previsto por el sistema, tiene valor cero, pero, como lo más habitual es que otros activos y pasivos se valoren a precios de mercado, según se expone en el apartado siguiente, el montante del patrimonio neto incorpora el efecto de esas valoraciones. En definitiva, desde el punto de vista del análisis económico general, interesa determinar el *stock* de capital y la estructura de financiación de las empresas, de acuerdo con los conceptos que utiliza el análisis macroeconómico; por el contrario, la óptica empresarial, que se desarrolla en el capítulo 2, pone el énfasis en una articulación de las masas patrimoniales, atendiendo a la condición de corriente o no corriente (inmovilizado) de sus activos y a la ordenación de sus recursos (pasivos) en propios y ajenos, incluyendo también entre los primeros el capital, que la aproximación de análisis económico general considera una financiación peculiar, pero «ajena» a la empresa, en cuanto que esta se considera una unidad institucional distinta de sus propietarios¹⁰.

Estimación a precios de mercado de las principales rúbricas del balance

El SCN 2008 y el SEC 2010, que sirven de marco conceptual para la elaboración del capítulo 3 («Análisis económico general»), establecen la valoración del balance a

¹⁰ Esta aproximación de la Contabilidad Nacional estaría más cercana a otra existente en el análisis empresarial, que no utiliza la clasificación de los pasivos entre recursos propios y ajenos, sino que separa la financiación en interna (generada por la empresa, es decir, sin incluir el capital) y externa (que sí lo incluye).

precios de mercado. Por su parte, la base de datos de la Central de Balances se nutre de un conjunto de información de empresas individuales basado en los principios generales de la contabilidad de empresa, entre los que destaca el principio general de valoración a precios de adquisición o costes de producción (valor histórico del bien), salvo cuando el valor de mercado es inferior. No obstante, la entrada en vigor del PGC 2007 incorporó ciertos cambios en este ámbito, al obligar a las empresas a valorar determinados activos y pasivos financieros a su valor razonable, que es asimilable al valor de mercado propugnado por el SEC 2010. Este nuevo criterio de valoración contable no atiende a la naturaleza de los instrumentos financieros, sino a su finalidad; en concreto, obliga a la valoración a valor razonable de: a) los instrumentos financieros mantenidos como cartera de negociación —ya se trate de valores representativos de deuda, instrumentos de patrimonio, obligaciones u otros valores negociables—; b) los activos financieros disponibles para la venta —tanto valores representativos de deuda como instrumentos de patrimonio—, y c) los derivados financieros. La existencia de estas categorías, que se valoran en consonancia con los mercados, permite una mejora en la aproximación que realiza la Central de Balances a la valoración definida en el SEC 2010 y determina una mayor aproximación de los dos ámbitos de estudio, los de los capítulos 2 y 3 de la publicación principal.

A pesar de esta forma de valorar ciertos elementos patrimoniales, se dispone mayoritariamente de una información de base valorada con distinto criterio, coste histórico y valor de mercado. Por lo que respecta a la primera, sus efectos están limitados, en lo esencial, a la valoración de los activos no financieros de los balances y de los instrumentos de patrimonio de activo y pasivo; afortunadamente, todos los flujos y la mayor parte de los saldos financieros restantes tienen una valoración, en la contabilidad de empresa, muy próxima al precio de mercado. Además, en los pocos casos en los que esto no sucede —con la excepción de la rúbrica «Valores representativos de deuda», en la que, más por motivos metodológicos que por la relevancia cuantitativa del potencial ajuste, se realiza una estimación para elevar los saldos a precios de mercado—, sería de escaso valor analítico cambiar la valoración aplicada por la contabilidad de empresa para esas operaciones y saldos de activos financieros y pasivos, rompiendo con ello una de las principales ventajas de la información contable empresarial: su coherencia interna.

En el caso de los inmovilizados materiales y los instrumentos de patrimonio (o, lo que es lo mismo, las participaciones en el capital y en fondos de inversión, en la terminología empleada por el SEC 2010), que no forman parte de la cartera de negociación ni de la de activos financieros disponibles para la venta, la discrepancia entre el valor en libros y el valor de mercado puede ser importante, por la aplicación del principio de prudencia valorativa de la contabilidad empresarial. En estos dos casos, la Central de Balances ha incorporado los ajustes necesarios para valorar a precios corrientes los activos fijos materiales, y a precios de mercado las participaciones en el capital y en fondos de inversión (de activo y de pasivo) de las empresas que componen su

muestra anual. Se trata de un trabajo que se va mejorando sobre la base de la experiencia adquirida y en la medida en que lo permiten los recursos disponibles. Puede considerarse ya que esta aproximación es válida para el conocimiento de la aportación a la riqueza nacional que las empresas no financieras españolas realizan y que se encuentra reflejado en el saldo final del patrimonio neto, una vez ajustado para valorarlo a precios de mercado. El estudio inicial incluyó el análisis de los métodos que, desde un punto de vista tanto teórico como práctico, han sido desarrollados por la economía de la empresa, considerando, asimismo, su viabilidad, en cuanto que los métodos elegidos deben permitir su aplicación en el marco conceptual de este estudio (el Sistema de la Contabilidad Nacional) y deben contemplar las restricciones derivadas de trabajar con información contable. Tras varias selecciones y contrastes con casos reales de empresas que cotizan en el mercado bursátil español, se optó por dos grandes vías de investigación:

- 1 Aproximación contable, que explota, exclusivamente, la información ofrecida en los balances. Se trata de una opción conservadora, en la que las acciones y otras participaciones de activo —salvo aquellas que son valoradas por el valor razonable atendiendo a su finalidad—, las acciones y las participaciones del pasivo y los inmovilizados materiales se revalorizan con la información de la composición de las reservas de las empresas. Dada la naturaleza del ajuste, se calcula de forma agregada para el conjunto de empresas disponibles en cada base de datos. La lógica de este sistema descansa, a grandes rasgos, en la hipótesis de que las reservas distintas de la prima de emisión, de actualización de balances y de aportación de socios para compensar pérdidas (es decir, las reservas que ha generado la empresa y, por ley o por propia voluntad, ha mantenido como autofinanciación) son el fondo que crea el empresario para mantener su empresa al menos en la misma situación en la que estaba al comienzo del ejercicio, compensando de esta forma el efecto de la inflación. No se trata, por tanto, de un sistema de valoración a precios de mercado, sino de un intento incompleto de revalorización de los balances, sustrayéndolos de los efectos de la inflación.
- 2 Aproximación económica, en la que los ajustes que se introducen necesitan de información exógena. Si bien se toman como base fundamental de cálculo los datos contables de la empresa, la diferencia fundamental respecto de la anterior estriba en que se valoran los activos y los pasivos objeto de revalorización desde la lógica que emplearía un hipotético mercado de empresas no financieras. En este caso, la lógica del ajuste obliga a realizar los cálculos para cada una de las empresas de la base de datos. En este sistema, los activos fijos materiales se revalorizan de acuerdo con unos índices de actualización obtenidos a partir de los índices de precios de tres tipos de inmovilizado material. Además, se realizan ajustes en función del sector de actividad en el que se encuadra la

empresa, por la especial composición que, por ejemplo, tienen los inmovilizados incluidos en la rúbrica «Edificios y otras construcciones». En el cuestionario de la base de datos 2000-2001 se solicitó, por vez primera, información sobre los activos totalmente amortizados que siguen recogiendo en los balances, por estar todavía en uso. Los datos disponibles permiten estimar el efecto que tiene este fenómeno sobre la vida media de los activos y sobre su vida residual a partir de la base 2000-2001, lo que ha llevado a mejorar el cálculo del valor corriente de los activos fijos materiales. Por su parte, las participaciones en el capital y en fondos de inversión de pasivo se han valorado con la mejor aproximación posible al valor de mercado, que es la norma que establece el SEC 2010. Las acciones de las sociedades anónimas cotizadas se han valorado según la capitalización bursátil. Por las razones que se recogen en el recuadro 4, las acciones de sociedades anónimas no cotizadas se han valorado descontando los flujos de los resultados operativos u ordinarios que se estima que se van a recibir en el futuro (resultados que se han deducido de la experiencia reciente), utilizando una tasa de descuento que incorpora, por un lado, el tipo de interés, el crecimiento de los beneficios esperados y la prima de riesgo, que se deducen del tipo de descuento [tasa interna de retorno (TIR)] implícito en la muestra constituida por los valores de empresas no financieras que cotizan en bolsa y forman parte del mercado o sistema de interconexión bursátil (SIB), y, por otro lado, una prima adicional de riesgo no implícito en la TIR del mercado continuo, que recoge el efecto de la menor liquidez de las acciones no cotizadas y otros factores. Para la obtención de la TIR que ha de utilizar la Central de Balances, ha sido preciso un proceso de filtrado de los casos anómalos, de empresas con cotización excesivamente volátil o muy influida por fenómenos aleatorios o pasajeros, y ha habido que utilizar la mediana de la distribución estadística, con un filtrado de los valores extremos. De acuerdo con el manual de referencia (SEC 2010), la tasa de descuento debería considerar asimismo el sector de actividad en el que operan las empresas, lo que se ha venido haciendo desde la publicación de 2003, momento en el que se empezaron a aplicar tasas de descuento específicas para empresas eléctricas y el resto del agregado de empresas (véase recuadro 4). No obstante, los cambios corporativos registrados en el sector eléctrico, que afectaron al seguimiento de las variables que se utilizan en el cálculo de la tasa de descuento y el reducido número de empresas cotizadas que operan en ese sector, hicieron aconsejable retornar, ya en la monografía de 2011, a la situación previa a 2003, y desde entonces se utiliza una tasa de descuento global para el agregado de empresas no financieras, en cuyo cálculo, por el momento, no se incluyen las empresas eléctricas cotizadas, por las razones descritas. Finalmente, las otras participaciones (emitidas por las sociedades de responsabilidad limitada, cooperativas, comanditarias, colectivas y otras formas societarias)

TASA DE DESCUENTO APLICADA A LA VALORACIÓN A PRECIOS DE MERCADO DE LAS ACCIONES NO COTIZADAS

La Nota metodológica de la publicación principal y la de este Suplemento informan en detalle del proceso de elaboración de los cuadros del capítulo 3, en los que se presentan las cuentas de las empresas según el esquema conceptual de la Contabilidad Nacional. En esos textos se facilitan las pautas empleadas para transformar los datos de la contabilidad de empresa al esquema de la Contabilidad Nacional, para lo que ha sido preciso estimar el valor a precios de mercado de los balances de las empresas no financieras. La estimación de la valoración a precios de mercado de las acciones emitidas por sociedades anónimas no cotizadas, que es la que utilizan como fuente las *Cuentas Financieras de la Economía Española*, se basa en obtener una estimación del valor actual del flujo de beneficios ordinarios previstos, descontados a una tasa de descuento que incorpora implícitamente los tipos de interés esperados a largo plazo, una prima de riesgo (que comprende los riesgos asociados a la posibilidad de quiebra de estas empresas y a otros factores) y la tasa de crecimiento nominal esperado de los beneficios. Dicha tasa se estima a partir de los valores observados en el mercado bursátil; concretamente, a partir de la relación entre la capitalización bursátil y el resultado ordinario neto de las empresas no financieras incluidas en el mercado continuo, depurando estos cálculos de los casos anómalos. Adicionalmente, se reduce la valoración obtenida, con un descuento por falta de liquidez de las acciones no cotizadas.

Se aplican tasas de descuento referidas a la totalidad del mercado continuo sin empresas eléctricas. Además, se

incorpora al sistema de cálculo un proceso de filtros, con la finalidad de depurar el agregado de referencia de los casos anómalos a los que se ha aludido, como los de empresas con pérdidas sistemáticas ante la falta de relación entre sus datos contables y su nivel de capitalización, empresas con valores considerados atípicos con respecto a la media del agregado y, por último, sociedades de cartera cuya cotización no guarda relación con sus resultados operativos. Finalmente, en cuanto al estadístico que hay que emplear para calcular la tasa de descuento, se optó por trabajar con la mediana.

Las entradas y las salidas de bolsa se consideran operaciones financieras, y se recogen en la cuenta de revalorización los cambios de valor derivados de la aplicación de diferentes métodos de valoración en cada agregado (paso de sociedades no cotizadas a cotizadas, y viceversa). Esta depuración ha permitido disponer de tasas de revalorización más ajustadas para cada uno de los agregados de referencia, si bien, para el conjunto de las acciones cotizadas y no cotizadas, el impacto en las cuentas queda restringido a las diferencias netas entre los criterios de valoración empleados en cada uno de estos agregados.

El gráfico adjunto muestra la evolución en serie histórica de la tasa de descuento aplicada en la valoración de acciones de las empresas que no pertenecen al sector eléctrico, así como su descomposición en los factores que, implícitamente, definen su evolución, esto es, tipos

Gráfico 1
COMPONENTES DE LA TASA DE DESCUENTO:
Mercado continuo, excluido el sector eléctrico

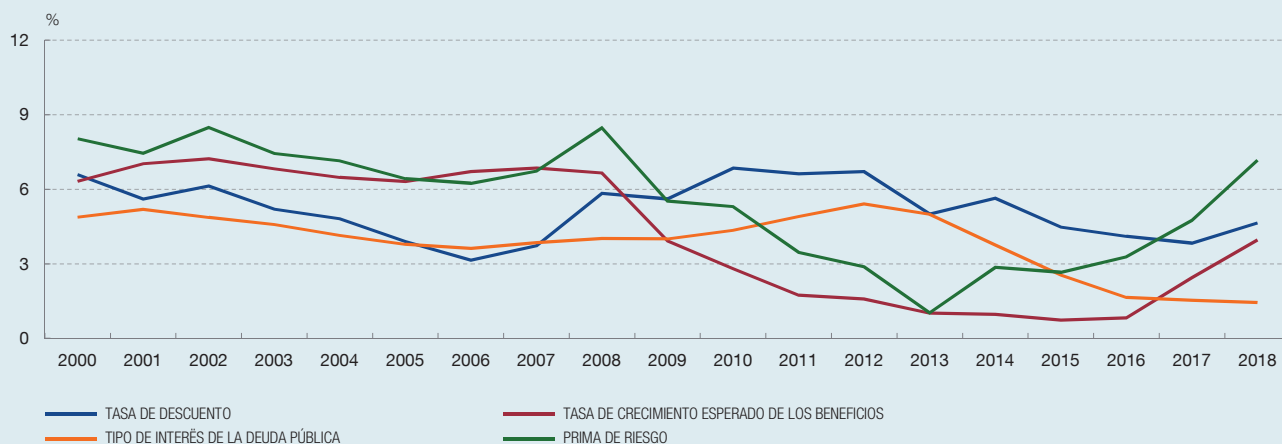

FUENTE: Banco de España.

de interés de activos financieros sin riesgo (deuda pública), tasa de crecimiento esperado de los beneficios nominales (es decir, una vez considerada la inflación) y prima de riesgo.

El criterio de valoración expuesto ha sido ratificado como tal en la revisión del Sistema de Cuentas Nacionales (SCN) acometida a escala internacional. Efectivamente, la última revisión del SCN, aprobada en agosto de 2008 por la Comisión de Estadística de las Naciones Unidas, establece un abanico de criterios de valoración aceptados para el caso concreto de las acciones no cotizadas cuando los precios de mercado no están disponibles, entre los que se encuentra el valor descontado de beneficios futuros (párrafo 13.71.e), cuya expresión más simple consistiría en la utilización de una ratio valor de mercado/beneficios futuros o incluso, en defecto de información sobre beneficios futuros, utilización de beneficios pasados recientes para el cálculo de la

ratio obtenida a partir del mercado. El conjunto de los criterios aceptados no ha sido jerarquizado en el SCN, que deja a la libre elección de cada país el mejor método en función de la disponibilidad de información y de sus circunstancias particulares; esos criterios se concretan en: a) el valor descontado de beneficios futuros referido; b) la ratio capitalización sobre valor en libros observado para las sociedades cotizadas, que es el propuesto en los foros europeos; c) el valor en libros tanto del obtenido a partir de la valoración a precios históricos de los diversos componentes de balance como del obtenido a partir de sus respectivos precios de mercado, y, finalmente, d) aproximaciones globales a partir de ratios significativas.

Este abanico de opciones se abre asimismo en el ámbito europeo. Así, en el SEC 2010 se establecen varios criterios alternativos, entre los que se encuentran la utilización del descuento de beneficios futuros o, en su caso, la utilización de los beneficios pasados recientes.

se han valorado según el montante de sus fondos propios (capital más reservas), que es una de las alternativas contempladas por el SEC 2010. El recuadro 4 informa del límite adicional que se ha impuesto a ambos sistemas aplicados en la valoración de los dos instrumentos a los que se ha hecho referencia (las participaciones en el capital y en fondos de inversión), para que no puedan obtenerse en ninguno de ellos valores inferiores al capital social. En ambos casos se ha optado por aplicar una valoración alternativa, estrictamente contable y vinculada a criterios jurídicos, y por asignar la cifra de capital social como límite inferior de valoración.

Con respecto a las participaciones en el capital y en fondos de inversión de activo, valoradas en la contabilidad de empresa por su precio de adquisición, o de mercado, si este es inferior, se opta por valorar a precio de mercado las carteras más significativas de forma individualizada a partir de los porcentajes de participación informados en las memorias y de los valores de mercado obtenidos —cuando se dispone de información suficiente en bases de datos— de las acciones o participaciones de las participadas por el lado de su pasivo. Las acciones y las participaciones de activo que no han podido ser valoradas por esta vía han sido ajustadas de forma agregada mediante un coeficiente que pretende corregir la desviación entre valor contable y precio de mercado, y que se ha obtenido a partir de los coeficientes resultantes en las empresas analizadas individualmente. La metodología que ha permitido calcular este ajuste se ha revisado en esta edición mediante el uso de nuevas fuentes. La

información disponible en ellas sobre acciones cotizadas y acciones de no residentes ha sido utilizada por la Central de Balances en un proceso de integración de datos que ha permitido completar y mejorar la valoración a precios de mercado de la cartera de activo de las empresas colaboradoras, así como detallar de manera más rigurosa el total de la rúbrica entre AF.511. Acciones cotizadas, AF.512. Acciones no cotizadas y AF.519. Otras participaciones en el capital.

En la monografía de 2011, además, y con efecto en la rúbrica de acciones tanto de activo como de pasivo, se incorporó la reclasificación sistemática de las acciones propias de las sociedades anónimas cotizadas, que figuran en origen minorando las acciones de pasivo, a la rúbrica de acciones de activo, incrementándola. Este tratamiento, que hasta ese momento se aplicaba solo a un número muy reducido de empresas, se generalizó y sistematizó con la finalidad de aplicarlo a toda la autocartera de las sociedades anónimas cotizadas cuando la autocartera alcanzara un importe superior a 50 millones de euros.

En lo relativo al argumento conceptual en el que se apoya esta decisión, interesa destacar que, si bien en el SEC no se hace referencia explícita a la clasificación de este tipo de acciones en el balance ni al tratamiento que debe darse a su amortización, la filosofía que subyace en los criterios de registro del SEC hace pensar que, con carácter general, las acciones propias deben figurar minorando el capital social, es decir, la rúbrica «Participaciones en el capital y en fondos de inversión» de pasivo, y que, además, en caso de amortización de dichas acciones, ya sea con cargo a reservas o al propio capital social, la operación no debe tener reflejo en la cuenta financiera, por tratarse de un asiento interno de la empresa sin contraparte. No sucede así con la enajenación de acciones, que debe reconocerse, al igual que la adquisición, como una operación financiera. Por ello, en el capítulo 3, y en lo que respecta al balance, las acciones propias se recogen, con carácter general, en la rúbrica «Participaciones en el capital y en fondos de inversión» de pasivo, minorando el valor de esta, y, en lo que respecta a los flujos, solo la compraventa de acciones propias tiene reflejo en la cuenta financiera, mientras que la amortización de acciones queda sin efecto alguno. Sin embargo, este tratamiento, al que se ha dado validez general, no se considera de aplicación en el caso de acciones propias de sociedades anónimas cotizadas —de acuerdo con la recomendación del BIS-ECB-IMF *Handbook on Securities Statistics*—, por entenderse que frecuentemente, en este caso, las acciones son adquiridas para estabilizar los mercados y por un corto período de tiempo, por lo que deben formar parte del resto de la cartera de activo.

Por último, interesa destacar que el patrimonio neto de las empresas no financieras, según la terminología propia del Sistema de Cuentas Nacionales, es un saldo que se calcula como diferencia entre los totales de activos y de pasivos del balance (entre estos últimos se incluyen las acciones y las participaciones), valorados ambos a precios de mercado. El que las acciones emitidas por sociedades anónimas, incluidas entre las «participaciones en el capital y en fondos de inversión» que

figuran en el pasivo, se hayan valorado a precios de mercado de forma independiente a como se han valorado los activos y los otros pasivos distintos de «acciones y otras participaciones» significa, en la práctica, que el patrimonio neto no puede tomar el valor cero, ni siquiera en el caso de que existiera información transparente y completa. Este procedimiento de valoración implica que el valor que el mercado concede a las acciones y otras participaciones emitidas por las empresas no es igual a la suma de los valores de mercado de los activos menos los pasivos (excepto de los pasivos distintos de las acciones). De esta forma, queda en evidencia que el mercado otorga un valor a las perspectivas futuras y a los elementos inmateriales que no reconoce el sistema (excepto cuando se ponen de manifiesto con ocasión de una transmisión onerosa), como la imagen de la empresa, la cartera de clientes, el nivel de cualificación de los empleados, etc. Además de la razón apuntada, el patrimonio neto puede tomar valores distintos de cero simplemente por la forma en que, en ausencia de información completa, ha habido que estimar la rúbrica «Acciones y participaciones». Este es el caso, entre otros, de las sociedades anónimas no cotizadas, como ya ha quedado apuntado en este texto, cuyas acciones se han calculado a partir de determinadas inferencias sobre los beneficios futuros, factor de descuento y prima de riesgo, y de las sociedades de responsabilidad limitada, colectivas, cooperativas, etc., cuyas participaciones se han valorado según las convenciones arriba reseñadas.

4.3 Trabajadores y cuentas relacionadas (capítulo 4)

Los cuadros del capítulo 4 facilitan la información relacionada con el empleo y los gastos de personal en las empresas no financieras, en un capítulo separado, manteniendo en parte las aproximaciones complementarias sobre los gastos de personal y remuneración de asalariados que se derivan de los capítulos 2 y 3, con los que está íntimamente relacionado. Dado el interés del tema en su conjunto, tanto para el ámbito empresarial como para el económico general, se ha optado por esta solución. Los datos de empleo que se difunden en este capítulo se refieren al empleo medio.

4.4 Comparaciones internacionales (base de datos BACH) (capítulo 5)

a. Países participantes

En la fecha de cierre de esta publicación, participan en el proyecto Alemania, Austria, Bélgica, Croacia, Dinamarca, Eslovaquia, España, Francia, los Países Bajos, Italia, Luxemburgo, Polonia, Portugal y la República Checa. Además, Turquía está realizando los trabajos necesarios para incorporarse a la base de datos. Las centrales de balances de los países participantes contribuyen a este proyecto mediante la aportación de los datos agregados de sus empresas (no datos de

empresas individuales), y también con información de los cuartiles de la distribución estadística, a la base de datos BACH, que el CECB difunde a través del sitio web del Banco de Francia en un formato establecido por el grupo de trabajo. En 2012, el CECB aprobó la difusión del nuevo formato, que se adapta parcialmente a los estándares introducidos por la normativa NIIF (Normas Internacionales de Información Financiera), y su publicación comenzó en 2013.

b. Características de la base de datos BACH

Las fuentes de información presentan diferencias que afectan a la comparación de los datos. Ello se debe al distinto sistema de captación de información de cada central de balances (algunas en régimen de voluntariedad y otras con el amparo de una ley que obliga a colaborar), pero también a las diferentes adscripciones administrativas y los objetivos de las centrales en cuestión. A lo largo de las distintas etapas del proyecto se han introducido mejoras sustanciales en la base de datos, que dieron lugar, en 2013, al comienzo de la difusión del actual formato, que fusiona las anteriores bases de datos BACH y referencias sectoriales europeas (ESD, por sus siglas en inglés). En los párrafos siguientes se detallan las características de la actual base de datos¹¹.

c. Información disponible

Las centrales de balances remiten al CECB, a finales de cada año t , la información de su base de datos, agregada por sectores de actividad, referida al ejercicio $(t - 1)$ ¹².

Esas informaciones son combinadas y cargadas en el sitio web del CECB (a través del sitio web del Banco de Francia), de libre acceso, que incluye una función que permite al usuario extraer la siguiente información:

- Países. Como se ha señalado, para la última versión de BACH existen datos de Alemania, Austria, Bélgica, Dinamarca, Eslovaquia, España, Francia, los Países Bajos, Italia, Luxemburgo, Polonia, Portugal y la República Checa. Además, Croacia y Turquía enviarán datos próximamente.

11 Por su interés, se recomienda la consulta del documento, publicado en la serie Statistics Paper Series del Banco Central Europeo, donde se describen las características más importantes de la base de datos BACH: <https://www.ecb.europa.eu/pub/pdf/scpsps/ecbsp11.en.pdf>.

12 El desfase resulta difícil de reducir. Por ejemplo, para el caso del ejercicio 2018, las empresas españolas envían sus datos a la Central de Balances una vez que sus cuentas anuales han sido aprobadas por sus socios en junta general (finales de junio de 2019). Tras procesarlos y depurarlos, en diciembre de 2019 se publican los resultados en esta monografía, por lo que hasta ese mes los datos agregados no pueden ser enviados al CECB.

- Variables contables normalizadas. Son un máximo de 22 conceptos de la cuenta de pérdidas y ganancias, 40 del balance y una batería de 29 ratios, según los esquemas aprobados por el CECB. Los datos de los estados contables se facilitan en estructura. También se suministran, en la unidad monetaria de cada país, el total activo, la cifra neta de negocios y el valor añadido. Estas variables se complementan con datos de empleo, número de empresas del agregado, indicadores de cobertura sectorial del agregado y un anejo con informaciones sobre inversiones realizadas en el inmovilizado intangible, material y financiero. Asimismo, tanto las estructuras del balance y de la cuenta de pérdidas y ganancias como la información del anejo se presentan con datos agregados (media ponderada) y con una distribución estadística de ratios individuales por medio de cuartiles, que permiten conocer la concentración o dispersión del conjunto de empresas que se han utilizado para calcular esa información. La mayor parte de los países suministran información para calcular tasas de variación, al ofrecer datos en valores absolutos, referidos a las mismas empresas, del ejercicio actual y del anterior para cada ejercicio económico.
- Años disponibles. Varían según el país. Las actuales series difundidas en BACH comienzan en el año 2000.
- Disponibilidad y actualización de los datos anuales. La información provisional de cada año t es enviada por cada país a finales de noviembre, con un desfase de 11 meses ($t + 11$). Los datos definitivos relativos al año t son enviados a finales de febrero del año $t + 2$, con un desfase de 26 meses.
- Agregaciones de actividad. Existen 112 agregados de actividad. La clasificación sectorial se corresponde con la NACE Rev. 2, con detalle de hasta dos dígitos. Debido a su importancia a efectos del análisis, algunos países también suministran información de la agrupación que incluye los *holdings* no financieros y sedes centrales (epígrafes de la CNAE 6420 y 7010, respectivamente). La clasificación utilizada, adaptada a la CNAE 2009, se facilita en el capítulo 3 de este *Suplemento metodológico*. La distinta composición de las muestras nacionales, no estadísticas, introduce sesgos que deben ser considerados por los analistas de la base de datos.
- Tamaños de empresa. Existen cuatro categorías de tamaños en la actual base de datos BACH, basadas en la cifra de negocios: a) pequeñas empresas, de menos de 10 millones de euros; b) medianas, a partir de 10 millones de euros y por debajo de 50 millones; c) pymes, de menos de 50 millones, y d) grandes empresas, de 50 millones de euros en adelante. Interesa destacar que España, para evitar errores de clasificación que surgen cuando se opta por un único criterio, ha decidido tomar como parámetro principal la cifra de negocios, aplicando además otros criterios

de seguridad: el total ingresos de la cuenta de pérdidas y ganancias, y el total activo del balance.

- Guía del usuario. Describe el contenido de la base de datos e incorpora los cuestionarios de cada país y su tabla de paso a los estados contables BACH. Ofrece una referencia de armonización, para cada epígrafe de los estados contables BACH, a fin de que el usuario pueda estudiar el grado de homogeneización entre países. Su lectura es imprescindible para realizar comparaciones internacionales rigurosas. Esta base de datos ha mostrado, desde su creación, tanto el interés por disponer de datos de comparación entre países, obtenidos directamente de las empresas por medio de las centrales de balances, como la dificultad que comporta dicho trabajo, habida cuenta de los diferentes planes contables (formatos de presentación y normas de valoración) en los que se asienta la información de base, y ello a pesar de la existencia de un marco regulador común, las directivas europeas. Los trabajos de validación del Proyecto BACH, para su uso en comparaciones internacionales, se llevan a cabo en el seno del Grupo de Trabajo BACH del CECB; los trabajos de homogeneización internacional han continuado durante los últimos años con la puesta en marcha de la nueva base de datos BACH, fusión de la anterior BACH y de ESD. Inicialmente, los trabajos se centraron en el estudio de las comparaciones internacionales de tendencias y de nivel. Se puso de manifiesto que, utilizando BACH, el análisis de tendencias se ajusta a la realidad para la mayoría de los países, mientras que se constató la dificultad de efectuar comparaciones de nivel, las cuales deberían ser estudiadas con más profundidad. Las causas que dificultan la superación de estos problemas son, básicamente, de dos tipos:

- 1 Diferencias en las fuentes estadísticas de las que se nutre la base de datos BACH, es decir, las bases de datos de cada central de balances. Por esta causa, se introducen sesgos que provienen de la diferente composición de las encuestas (sectores de actividad cubiertos, tamaños y naturaleza de las empresas) y de su representatividad, así como del nivel de detalles contables solicitados en ellas.
- 2 Diferencias provenientes del propio entorno legal de cada país (contable y fiscal): existe un grado diferente de aplicación de la IV Directiva. El amplio abanico de posibilidades que esta ofrece dificulta la comparabilidad.

Con el fin de superar estas limitaciones, el Grupo de Trabajo BACH revisó las tablas de paso entre cada esquema nacional y BACH, con el objeto de redactar una base metodológica para cada concepto contable entre los diferentes países. Esta guía del usuario, junto con unos cuadros sintéticos que detallan el contenido por país de los conceptos BACH, está disponible para los usuarios de la base de datos en el

sitio web del Banco de Francia. Los dos problemas anteriormente citados, más el hecho de que en el seno del Grupo de Trabajo no siempre se ha llegado a un consenso en todos los aspectos que implican cambios que se deben introducir para hacer la base de datos más homogénea, hacen que, finalmente, subsistan diferencias metodológicas entre los países informantes, que son cuantificables por medio de la guía BACH.

1

ÁMBITO DE LOS CONCEPTOS. 2018

AÑO	TOTAL	CBA		CBB / RM		
		CBA + CBB	NORMAL	REDUCIDO	NORMAL	ABREVIADO
2018						
Número de empresas	537.923	2.658	5.536	6.240	523.489	
1. VALOR DE LA PRODUCCIÓN (incluidas subvenciones)	715.067	458.504	23.612	63.341	169.610	
1. Importe neto de la cifra de negocios	1.056.522	699.530	31.127	99.967	225.898	
1. Importe neto de la cifra de negocios en:						
1. España	558.635	531.679	26.957	
1. Importe neto de la cifra de negocios	567.106	540.150	26.957	
2. (-) Impuestos especiales incluidos en la cifra neta de negocios	8.471	8.471	0	
2. Resto del mundo	171.440	167.270	4.170	
1. Otros países de la U.E.	110.593	107.971	2.622	
2. Terceros países	60.846	59.298	1.548	
2. Sin clasificar	326.447	582	...	99.967	225.898	
1. Operaciones interrumpidas	582	582	
2. Sin clasificar	325.865	-	-	99.967	225.898	
2. Consumo de mercaderías	379.150	267.209	8.716	39.108	64.117	
1. Consumo de mercaderías	306.317	267.209	...	39.108	...	
2. Estimación del consumo de mercaderías en empresas de comercio	72.833	-	8.716	-	64.117	
1. Consumo de mercaderías en empresas de comercio	72.825	-	8.708	-	64.117	
2. (-) Corrección sobre consumo de mercaderías en empresas de comercio mixtas	34	-	34	-	-	
3. Corrección sobre consumo de mercaderías en empresas no de comercio mixtas	42	-	42	-	-	
3. Variación de existencias de productos terminados y en curso	2.330	913	98	345	974	
4. Trabajos realizados por la empresa para su inmovilizado	3.692	2.920	122	182	469	
1. Trabajos realizados por la empresa para su activo	3.421	2.656	117	182	465	
2. Incorporación al activo de gastos financieros	162	154	4	0	3	
3. Gastos financieros activados directamente sin anotación en la cuenta de resultados	110	110	
1. En inmovilizado intangible	74	74	
2. En inmovilizado material	34	34	
3. En inversiones inmobiliarias	0	0	
4. En existencias	2	2	
5. Resto de ingresos de la explotación	31.673	22.350	982	1.955	6.386	
1. Subvenciones a la explotación	3.066	2.691	93	282	...	
2. Ingresos accesorios y otros de gestión corriente	28.586	19.638	889	1.672	6.386	
3. Operaciones interrumpidas	21	21	
2. CONSUMOS INTERMEDIOS (incluidos tributos)	458.288	307.234	14.578	40.485	95.991	
1. Compras netas y trabajos realizados por otras empresas	667.699	464.996	18.431	65.616	118.656	
1. Compras netas	491.623	417.350	16.497	57.776	...	
1. Importe de las compras netas en:						
1. España	278.699	264.959	13.740	
1. Importe de las compras netas	282.406	268.666	13.740	
2. (-) Impuestos especiales incluidos en la cifra de compras netas	3.706	3.706	0	
2. Resto del mundo	155.147	152.390	2.757	
1. Otros países de la U.E.	82.782	80.872	1.910	
1. Importe de las compras netas	83.913	82.003	1.910	
2. (-) Impuestos especiales incluidos en la cifra de compras netas	1.131	1.131	
2. Terceros países	72.365	71.518	847	
1. Importe de las compras netas	73.366	72.519	847	
2. (-) Impuestos especiales incluidos en la cifra de compras netas	1.000	1.000	
3. Sin clasificar	57.776	-	-	57.776	...	
1. Consumo de mercaderías	39.108	-	-	39.108	...	
2. Consumo de materias primas y otras materias consumibles	18.668	-	-	18.668	...	
2. Trabajos realizados por otras empresas	57.030	47.257	1.934	7.840	...	
3. Operaciones interrumpidas. Aprovisionamientos	390	390	
4. Sin clasificar	118.656	-	-	-	118.656	
2. (-) Variación de existencias de mercaderías y materias primas	-5.852	-5.998	146	

	AÑO	TOTAL	CBA		CBB / RM	
	2018	CBA + CBB	NORMAL	REDUCIDO	NORMAL	ABREVIADO
3. (-) Consumo de mercaderías		379.150	267.209	8.716	39.108	64.117
1. Consumo de mercaderías		306.317	267.209	...	39.108	...
2. Estimación del consumo de mercaderías en empresas de comercio		72.833	-	8.716	-	64.117
1. Consumo de mercaderías en empresas de comercio		72.825	-	8.708	-	64.117
2. (-) Corrección sobre consumo de mercaderías en empresas de comercio mixtas		34	-	34	-	-
3. Corrección sobre consumo de mercaderías en empresas no de comercio mixtas		42	-	42	-	-
4. Otros gastos de explotación		163.888	103.449	5.009	13.977	41.452
1. Servicios exteriores		104.698	91.281	...	13.417	...
1. Servicios exteriores		108.281	94.864	...	13.417	...
2. (-) Dotación a la provisión por reestructuración (excepto reestructuración de personal)		8	8
3. (-) Dotación ordinaria al resto de provisiones		3.575	3.575
1. Dotaciones al resto de provisiones		5.463	5.463
2. (-) Dotaciones al resto de provisiones por vía extraordinaria		1.888	1.888
2. Tributos		6.057	5.501	159	398	...
1. Tributos		8.690	8.134	159	398	...
2. (-) Impuestos especiales incluidos en la cifra de tributos		2.633	2.633	0
3. Dotación ordinaria a las provisiones		4.386	4.366	...	20	...
1. Dotación ordinaria al resto de provisiones		3.575	3.575
1. Dotaciones al resto de provisiones		5.463	5.463
2. (-) Dotaciones al resto de provisiones por vía extraordinaria		1.888	1.888
2. Gastos netos por emisión de gases de efecto invernadero		811	791	...	20	...
1. Gastos por emisión de gases de efecto invernadero		1.061	1.042	...	20	...
2. (-) Subvenciones transferidas al resultado del ejercicio por derechos asignados consumidos		250	250
4. Otros gastos de gestión corriente		2.299	2.156	...	143	...
5. Operaciones interrumpidas. Resto de gastos de explotación		145	145
6. Sin clasificar		46.303	-	4.851	...	41.452
S.1. VALOR AÑADIDO BRUTO AL COSTE DE LOS FACTORES (1 - 2)		256.779	151.270	9.034	22.856	73.619
3. GASTOS DE PERSONAL		163.161	86.597	6.480	14.967	55.116
1. Sueldos y salarios		82.412	65.768	5.029	11.615	...
2. Otros gastos de personal		25.564	20.761	1.451	3.352	...
1. Seguridad social a cargo de la empresa		18.208	18.208
2. Retribuciones a largo plazo mediante sistemas de aportación definida		387	387
3. Retribuciones a largo plazo mediante sistemas de prestación definida		590	590
1. Provisiones		414	414
2. Excesos de la provisión por prestaciones a largo plazo al personal		176	176
4. Otras cargas sociales		1.576	1.576
5. Sin clasificar		4.803	-	1.451	3.352	...
1. Gastos de personal		6.480	-	6.480	-	...
2. (-) Sueldos y salarios		5.029	-	5.029
3. Cargas sociales		3.355	-	...	3.355	...
4. Provisiones		-3	-	...	-3	...
3. Operaciones interrumpidas. Gastos de personal		68	68
4. Sin clasificar		55.116	-	-	-	55.116
S.2. RESULTADO ECONÓMICO BRUTO DE LA EXPLOTACIÓN (S.1 - 3)		93.619	64.673	2.554	7.889	18.503
4. INGRESOS FINANCIEROS NETOS		13.745	13.694	398	-89	-258
1. Ingresos financieros		29.039	25.964	715	448	1.912
1. De participaciones en instrumentos de patrimonio		21.999	21.718	...	282	...
1. En empresas del grupo y asociadas		48.341	48.089	...	252	...
1. Sociedades holding		27.407	27.407
2. Resto de sociedades		20.934	20.682	...	252	...
2. En otras empresas		247	218	...	30	...
3. (-) Superdividendos registrados como ingresos financieros		6.916	6.916
4. (-) Ajuste por operaciones intragrupo		19.673	19.673

AÑO	TOTAL	CBA		CBB / RM		
		CBA + CBB	NORMAL	REDUCIDO	NORMAL	ABREVIADO
2018						
2. De valores negociables y otros instrumentos financieros	4.397	4.233	...	164	...	
1. En empresas del grupo y asociadas	4.656	4.572	...	83	...	
1. Sociedades holding	2.446	2.446	
2. Resto de sociedades	2.210	2.127	...	83	...	
2. En otras empresas	1.398	1.318	...	81	...	
3. (-) Ajuste por operaciones intragrupo	1.657	1.657	
3. Imputación de subvenciones, donaciones y legados de carácter financiero	26	10	8	2	5	
4. Operaciones interrumpidas. Ingresos financieros	3	3	
5. Sin clasificar	2.613	-	707	...	1.906	
1. Ingresos financieros	2.627	-	715	...	1.912	
2. (-) Imputación de subvenciones, donaciones y legados de carácter financiero	14	-	8	...	5	
2. (-) Gastos financieros	15.293	12.270	317	536	2.170	
1. Intereses por financiación recibida y asimilados	11.788	11.495	293	
1. Intereses por financiación recibida	13.335	13.042	293	
1. De empresas del grupo y asociadas	8.202	8.202	
2. De otros	5.133	4.840	293	
2. (-) Ajuste por operaciones intragrupo	1.657	1.657	0	
3. Gastos financieros activados directamente sin anotación en la cuenta de resultados	110	110	
1. En inmovilizado intangible	74	74	
2. En inmovilizado material	34	34	
3. En inversiones inmobiliarias	0	0	
4. En existencias	2	2	
2. Otros gastos financieros	798	774	23	
1. Por deudas con empresas del grupo y asociadas	45	45	
2. Por deudas con terceros	729	729	
3. Gastos financieros	317	-	317	
4. (-) Intereses por financiación recibida	293	-	293	
3. Operaciones interrumpidas. Gastos financieros	1	1	
4. Sin clasificar	2.707	-	-	536	2.170	
1. Gastos financieros	2.712	-	-	542	2.170	
2. (-) Gastos financieros por actualización de provisiones	6	-	-	6	...	
5. AMORTIZACIONES NETAS, DETERIORO Y PROVISIONES DE EXPLOTACION	38.891	28.301	930	2.600	7.061	
1. Amortizaciones netas	36.143	25.848	849	2.386	7.061	
1. Amortización del inmovilizado intangible	5.302	5.166	136	
1. Desarrollo	464	464	
2. Aplicaciones informáticas	2.048	2.048	
3. Investigación	11	11	
4. Resto del inmovilizado intangible	2.643	2.643	
5. Sin clasificar	136	-	136	
2. Amortización del inmovilizado material	22.376	21.669	707	
1. Construcciones	2.555	2.555	
2. Equipos para procesos de información	627	627	
3. Resto del inmovilizado material	18.486	18.486	
4. Sin clasificar	707	-	707	
3. Amortización de inversiones inmobiliarias	440	389	52	
4. Amortizaciones. Sin clasificar	9.701	-	-	2.480	7.221	
5. Operaciones interrumpidas. Amortización del inmovilizado	16	16	
6. (-) Imputación de subvenciones de inmovilizado no financiero y otras al resultado del ejercicio	1.693	1.392	45	95	160	
1. Imputación de subvenciones de inmovilizado no financiero y otras al resultado del ejercicio	1.943	1.642	45	95	160	
2. (-) Subvenciones transferidas al resultado del ejercicio por derechos asignados consumidos	250	250	

	AÑO	TOTAL	CBA		CBB / RM	
	2018	CBA + CBB	NORMAL	REDUCIDO	NORMAL	ABREVIADO
2. Deterioro y provisiones de explotación		2.748	2.453	81	214	...
1. Deterioro de mercaderías, materias primas y otros aprovisionamientos		904	841	31	32	...
2. Pérdidas, deterioro y variación de provisiones por operaciones comerciales		1.844	1.612	50	182	...
S.3. RESULTADO ORDINARIO NETO (S.2 - 4 - 5)		68.473	50.066	2.023	5.201	11.184
6. RESULTADOS POR ENAJENACIONES Y DETERIORO		11.600	11.733	-74	-109	49
1. Resultados por enajenaciones y pérdidas no recuperables		18.488	18.490	-82	80	0
1. De inmovilizado material e intangible		775	530	144	101	...
1. De inmovilizado intangible		-136	-136
2. De inmovilizado material		363	363
3. De inversiones inmobiliarias		303	303
4. Sin clasificar		245	-	144	101	...
2. De instrumentos financieros		17.714	17.960	-225	-21	...
1. De participaciones en instrumentos de patrimonio		17.962	17.962
1. Sociedades holding		3.316	3.316
2. Resto de sociedades		14.645	14.645
2. De valores representativos de deudas y obligaciones propias		77	77
1. Sociedades holding		0	0
2. Resto de sociedades		77	77
3. Pérdidas de créditos no comerciales		-79	-79
4. Sin clasificar		-247	-	-225	-21	...
2. Correcciones valorativas por deterioro		6.938	6.757	-8	189	...
1. De inmovilizado material e intangible		2.835	2.828	-8	15	...
1. De inmovilizado intangible		217	217
2. De inmovilizado material		2.627	2.627
3. De inversiones inmobiliarias		-14	-14
4. Operaciones interrumpidas. Deterioro y resultados por enajenaciones del inmovilizado material e intangible		-1	-1
5. Sin clasificar		7	-	-8	15	...
2. De instrumentos financieros		4.103	3.930	...	174	...
1. De participaciones en instrumentos de patrimonio		7.133	7.133
1. Sociedades holding		7.627	7.627
2. Resto de sociedades		6.422	6.422
3. (-) Superdividendos registrados como ingresos financieros		6.916	6.916
2. (-) Ajuste por operaciones intragrupo		2.551	2.551
3. De valores representativos de deuda		1	1
1. Sociedades holding		0	0
2. Resto de sociedades		1	1
4. De créditos		1.790	1.790
1. Sociedades holding		805	805
2. Resto de sociedades		985	985
5. Operaciones interrumpidas. Deterioro y resultados por enajenaciones de instrumentos financieros		-2.443	-2.443
6. Sin clasificar		174	-	...	174	...
3. Sin clasificar		49	-	-	-	49
1. Deterioro y resultados por enajenaciones del inmovilizado material e intangible		482	-	-	-	482
2. Deterioro y resultados por enajenaciones de instrumentos financieros		-433	-	-	-	-433
7. VARIACIONES DEL VALOR RAZONABLE Y RESTO DE RESULTADOS		-5.151	-5.498	22	65	260
1. Variaciones del valor razonable de instrumentos financieros		-974	-674	-24	-35	-240
1. Variaciones del valor razonable de instrumentos financieros		-363	-333	...	-29	...
1. Cartera de negociación y otros		-308	-274	...	-34	...
2. Imputación al resultado del ejercicio por activos financieros disponibles para la venta		-54	-59	...	5	...
2. Gastos financieros por actualización de provisiones		-347	-341	...	-6	...
3. Operaciones interrumpidas. Variación del valor razonable de instrumentos financieros		0	0
4. Sin clasificar		-264	-	-24	-	-240

	AÑO		TOTAL		CBA		CBB / RM	
	2018		CBA + CBB		NORMAL	REDUCIDO	NORMAL	ABREVIADO
2. Excesos de provisiones			1.379	1.303	21	24	31	
1. Exceso de la provisión por obligaciones por prestaciones a largo plazo al personal			176	176	
2. Exceso de la provisión por reestructuración del personal			87	87	
3. Excesos del resto de provisiones			1.117	1.041	21	24	31	
3. Diferencias de cambio			40	52	-10	-8	7	
4. (-) Indemnizaciones			1.293	1.293	
1. Indemnizaciones (incluida la dotación neta a la provisión para reestructuración del personal)			2.076	2.076	
2. (-) Dotación a la provisión para reestructuración del personal			870	870	
3. Exceso de la provisión por reestructuración del personal			87	87	
5. Resto de resultados atípicos			-4.305	-4.886	35	84	462	
1. Diferencia negativa de combinaciones de negocio			2	0	0	0	2	
2. (-) Dotación a las provisiones por reestructuración			878	878	
1. Dotación a la provisión por reestructuración de plantillas			870	870	
2. Dotación al resto de provisiones por reestructuración			8	8	
3. Otros resultados			-3.454	-4.030	35	81	460	
1. Otros resultados			-1.453	-2.020	34	77	456	
2. Ajuste por operaciones intragrupo. Saneamiento de la cartera de valores			0	0	
3. Ingresos financieros derivados de convenios de acreedores			9	0	3	4	2	
4. Otros ingresos y gastos de carácter financiero			-261	-261	-2	0	2	
5. Amortización del Fondo de Comercio			-1.749	-1.749	
4. Operaciones interrumpidas. Resto de resultados			26	23	...	3	...	
8. IMPUESTO SOBRE BENEFICIOS			10.528	6.185	343	1.181	2.820	
1. Impuesto sobre beneficios			10.535	6.191	343	1.181	2.820	
2. Operaciones interrumpidas. Impuesto sobre beneficios			-7	-7	-	-	-	
S.4. RESULTADO NETO TOTAL (S.3 + 6 + 7 - 8)			64.393	50.116	1.628	3.976	8.673	
PRO MEMORIA:								
S.5. EBITDA (definición AECA) (a)			89.565	60.838	2.490	7.700	18.539	
Diferencia RESULTADO ECONOMICO BRUTO - EBITDA (S.2 - S.5)			4.053	3.835	64	189	-36	
Conciliación EBITDA (AECA) - Resultado económico bruto de la explotación (CBI)								
S.2. RESULTADO ECONÓMICO BRUTO DE LA EXPLOTACIÓN			93.619	64.673	2.554	7.889	18.503	
Ajustes			-4.053	-3.835	-64	-189	36	
1. Excesos de provisiones			1.379	1.303	21	24	31	
1. Exceso de la provisión por obligaciones por prestaciones a largo plazo al personal			176	176	
2. Exceso de la provisión por reestructuración del personal			87	87	
3. Exceso del resto de provisiones			1.117	1.041	21	24	31	
2. Operaciones interrumpidas			0	0	
3. Subvenciones transferidas al resultado del ejercicio por derechos de emisión de CO2 consumidos			-250	-250	
4. Deterioro de mercaderías, materias primas y otros aprovisionamientos			-904	-841	-31	-32	...	
5. Pérdidas, deterioro y variación de provisiones por operaciones comerciales			-1.844	-1.612	-50	-182	...	
6. Incorporación al activo de gastos financieros			-162	-154	-4	0	-3	
7. Gastos financieros activados directamente sin anotación en la cuenta de resultados			-110	-110	
8. Indemnizaciones			-1.293	-1.293	
9. Dotación a las provisiones por reestructuración			-878	-878	
1. Dotación a la provisión para reestructuración del personal			-870	-870	
2. Dotación al resto de provisiones por reestructuración			-8	-8	
10. Otros ajustes			9	1	8	
S.5. EBITDA (definición AECA) (S.2 + Ajustes)			89.565	60.838	2.490	7.700	18.539	

AÑO	TOTAL	CBA		CBB / RM	
		NORMAL	REDUCIDO	NORMAL	ABREVIADO
2018	CBA + CBB				
Número de empresas	537.923	2.658	5.536	6.240	523.489
I. ACTIVO NO CORRIENTE	1.412.375	1.138.611	25.140	32.545	216.079
1. Inmovilizado intangible	54.299	46.502	1.120	2.031	4.647
1. Desarrollo	2.160	1.894	...	265	...
2. Concesiones	5.051	4.483	...	568	...
3. Patentes, licencias, marcas y similares	3.900	3.713	...	187	...
4. Fondo de comercio	10.827	10.347	...	480	...
5. Aplicaciones informáticas	6.770	6.540	...	230	...
6. Investigación	58	30	...	28	...
7. Propiedad intelectual	71	70	...	1	...
8. Otro inmovilizado intangible	19.696	19.424	...	272	...
9. Sin clasificar	5.767	-	1.120	-	4.647
2. Inmovilizado material e inversiones inmobiliarias	484.119	300.561	10.420	21.876	151.263
1. Inmovilizado material	419.826	283.677	7.763	19.416	108.971
1. Inmovilizado material bruto	634.770	616.709	17.189	871	...
1. Terrenos y bienes naturales (sin edificar)	3.476	3.476
2. Construcciones	108.269	108.269
3. Equipos para procesos de información	7.810	7.810
4. Instalaciones técnicas, maquinaria, utillaje, mobiliario y otro inmovilizado material	467.835	467.835
5. Inmovilizado material en curso y anticipos de inmovilizado	30.190	29.319	...	871	...
6. Sin clasificar	17.189	-	17.189
1. Inmovilizado material neto	7.763	-	7.763
2. Amortizaciones y deterioro de valor del inmovilizado material	9.426	-	9.426
2. (-) Amortizaciones y deterioro de valor	342.459	333.033	9.426
1. Amortizaciones	326.291	326.291
1. Construcciones	38.289	38.289
2. Equipos para procesos de información	6.199	6.199
3. Instalaciones técnicas, maquinaria, utillaje, mobiliario y otro inmovilizado material	281.803	281.803
2. Deterioro del valor del inmovilizado material	6.742	6.742
3. Sin clasificar	9.426	-	9.426
3. Inmovilizado material neto	127.516	-	-	18.545	108.971
1. Terrenos y construcciones	8.877	-	-	8.877	...
2. Instalaciones técnicas y otro inmovilizado material	9.667	-	-	9.667	...
3. Sin clasificar	108.971	-	-	-	108.971
2. Inversiones inmobiliarias	64.293	16.884	2.657	2.460	42.291
1. Inversiones inmobiliarias brutas	26.659	23.092	3.566
1. Terrenos y bienes naturales (sin edificar)	727	727
2. Construcciones	22.366	22.366
3. Sin clasificar	3.566	-	3.566
1. Inversiones inmobiliarias netas	2.657	-	2.657
2. Amortizaciones y deterioro de valor de las inversiones inmobiliarias	909	-	909
2. (-) Amortizaciones y deterioro de valor	7.118	6.208	909
1. Amortizaciones	4.073	4.073
1. Construcciones	4.073	4.073
2. Deterioro del valor de las inversiones inmobiliarias	2.135	2.135
3. Sin clasificar	909	-	909
3. Inversiones inmobiliarias netas	44.752	-	-	2.460	42.291
1. Terrenos	1.152	-	-	1.152	...
2. Construcciones	1.308	-	-	1.308	...
3. Sin clasificar	42.291	-	-	-	42.291

	AÑO 2018	TOTAL CBA + CBB	CBA		CBB / RM	
			NORMAL	REDUCIDO	NORMAL	ABREVIADO
3. Inversiones financieras a largo plazo		873.957	791.549	13.601	8.639	60.169
1. En empresas del grupo y asociadas		808.566	756.430	11.857	6.985	33.294
1. Instrumentos de patrimonio		631.200	626.663	...	4.538	...
2. Créditos a empresas		129.817	127.432	...	2.385	...
3. Valores representativos de deudas		380	372	...	7	...
4. Derivados		262	262	...	0	...
5. Otros activos financieros		1.340	1.296	...	44	...
6. Otras inversiones		415	404	...	11	...
7. Sin clasificar		45.151	-	11.857	-	33.294
2. Resto de inversiones financieras a largo plazo		65.391	35.119	1.743	1.654	26.875
1. Instrumentos de patrimonio		12.633	12.076	...	557	...
2. Créditos a terceros		4.577	3.995	...	583	...
3. Valores representativos de deudas		3.585	3.513	...	72	...
4. Derivados		3.486	3.479	...	7	...
5. Otros activos financieros		12.190	11.767	...	423	...
6. Otras inversiones		301	289	...	12	...
7. Sin clasificar		28.619	-	1.743	-	26.875
II. ACTIVO CORRIENTE		658.907	418.048	20.061	49.706	171.092
1. Activos no corrientes mantenidos para la venta		3.713	3.273	96	124	220
1. Inmovilizado material e inversiones inmobiliarias		893	831	62
2. Inmovilizado intangible		2	2	0
3. Instrumentos de patrimonio		1.703	1.670	33
4. Otras inversiones financieras		1	1	0
5. Existencias		698	698	0
6. Deudores comerciales y otras cuentas a cobrar		71	71	0
7. Sin clasificar		344	-	-	124	220
2. Existencias		136.141	67.064	5.025	13.344	50.708
1. Existencias brutas		93.324	79.979	...	13.344	...
1. Existencias netas		80.408	67.064	...	13.344	...
1. Comerciales		35.222	28.323	...	6.899	...
2. Materias primas y otros aprovisionamientos		22.440	19.719	...	2.721	...
3. Productos en curso		11.518	9.710	...	1.808	...
4. Productos terminados		11.108	9.210	...	1.898	...
5. Subproductos, residuos y materiales recuperados		120	102	...	18	...
2. (-) Deterioro del valor de las existencias		12.916	12.916
2. (-) Deterioro del valor de las existencias		12.916	12.916
3. Sin clasificar		55.733	-	5.025	-	50.708
1. Comerciales, materias primas y otros aprovisionamientos		3.220	-	3.220	-	...
2. Productos en curso, terminados, subproductos y otros		1.730	-	1.730	-	...
3. Anticipos a proveedores		76	-	76	-	...
4. Sin clasificar		50.708	-	-	-	50.708
3. Deudores comerciales y otras cuentas a cobrar		248.643	165.495	7.746	22.714	52.687
1. Clientes		164.713	100.322	5.705	19.693	38.994
1. Clientes		159.308	95.273	5.653	19.556	38.826
1. Clientes por ventas y prestaciones de servicios (empresas del grupo y asociadas)		40.929	37.508	...	3.421	...
2. Clientes por ventas y prestaciones de servicios (resto de empresas)		73.901	57.766	...	16.135	...
3. Sin clasificar		44.479	-	5.653	-	38.826
2. Deudores comerciales no corrientes		5.405	5.048	52	136	168
2. Otras cuentas a cobrar		83.930	65.173	2.041	3.022	13.693
1. Deudores varios		14.344	13.740	...	604	...
2. Personal		299	271	...	28	...

AÑO	TOTAL	CBA		CBB / RM	
2018	CBA + CBB	NORMAL	REDUCIDO	NORMAL	ABREVIADO
3. Cuentas a cobrar a las Administraciones Públicas	56.946	48.542	575	2.098	5.731
1. Activos por impuesto corriente	5.424	5.281	...	143	...
2. Activos por impuesto diferido	45.794	38.283	575	1.205	5.731
3. Otros créditos con las Administraciones Públicas	5.727	4.977	...	750	...
4. Anticipos a proveedores	2.913	2.621	...	291	...
5. Sin clasificar	9.428	-	1.466	-	7.962
4. Inversiones financieras a corto plazo	158.232	123.190	3.245	6.434	25.363
1. En empresas del grupo y asociadas	117.798	105.716	1.952	4.682	5.449
1. Instrumentos de patrimonio	210	157	...	53	...
2. Créditos a empresas	86.843	84.019	...	2.824	...
3. Valores representativos de deudas	1.320	1.312	...	8	...
4. Derivados	700	700	...	0	...
5. Otros activos financieros	21.033	19.351	...	1.682	...
6. Otras inversiones	292	178	...	114	...
7. Sin clasificar	7.401	-	1.952	-	5.449
2. Resto de inversiones financieras a corto plazo	40.434	17.474	1.294	1.752	19.914
1. Instrumentos de patrimonio	2.389	1.938	...	451	...
2. Créditos a empresas	2.331	2.084	...	248	...
3. Valores representativos de deudas	1.209	1.009	...	200	...
4. Derivados	2.152	2.143	...	9	...
5. Otros activos financieros	11.008	10.191	...	817	...
6. Otras inversiones	136	109	...	27	...
7. Sin clasificar	21.208	-	1.294	-	19.914
5. Efectivo y otros activos líquidos equivalentes	109.035	56.580	3.876	6.913	41.666
1. Tesorería	57.184	50.362	...	6.822	...
2. Otros activos líquidos equivalentes	6.309	6.218	...	90	...
3. Sin clasificar	45.542	-	3.876	-	41.666
6. Ajustes por periodificación	3.142	2.446	72	177	447
ACTIVO (I+II) = PASIVO (III a VI)	2.071.282	1.556.659	45.201	82.251	387.171
III. PATRIMONIO NETO	1.024.399	747.872	24.117	38.569	213.841
1. Fondos propios	991.553	717.194	23.297	38.114	212.947
1. Capital desembolsado neto	272.534	166.837	6.864	8.056	90.777
1. Capital escriturado	278.957	172.278	6.981	8.232	91.466
2. (-) Capital no exigido	246	71	5	25	145
3. (-) Accionistas (socios) por desembolsos exigidos	113	70	6	1	35
4. (-) Acciones y participaciones en patrimonio propias	6.064	5.301	105	151	508
2. Reservas y primas de emisión	718.146	549.587	16.424	30.053	122.082
1. Beneficios no distribuidos	29.956	16.896	1.211	3.686	8.163
1. Resultado del ejercicio	65.717	51.440	1.628	3.976	8.673
1. Resultado del ejercicio	81.515	67.238	1.628	3.976	8.673
2. (-) Ajuste por operaciones intragrupo. Deterioro de la cartera de valores / reversiones del deterioro	-3.876	-3.876	-	-	-
3. (-) Ajuste por operaciones intragrupo. Saneamiento de la cartera de valores	0	0	-	-	-
4. (-) Ajuste por operaciones intragrupo. Dividendos	19.673	19.673	-	-	-
2. (-) Propuesta de distribución de dividendos	35.761	34.544	417	290	510
1. Propuesta de distribución de dividendos	34.019	33.602	417
2. Ajuste por operaciones intragrupo. Dividendos	-19.673	-19.673
3. Distribución de dividendos con cargo a reservas	16.773	16.773
4. Distribución de dividendos con cargo a prima de emisión	3.842	3.842
5. Aproximación a la propuesta de distribución de dividendos. Dividendo a cuenta	800	-	-	290	510
2. Prima de emisión	265.457	235.430	7.080	3.375	19.572

	AÑO		CBA		CBB / RM	
	2018	CBA + CBB	NORMAL	REDUCIDO	NORMAL	ABREVIADO
3. Resto de reservas y otros fondos		422.733	297.261	8.133	22.992	94.347
1. Reservas		424.234	271.275	13.329	24.220	115.410
1. Reservas		407.494	254.535	13.329	24.220	115.410
2. Distribución de dividendos con cargo a reservas		16.773	16.773
3. Distribución de dividendos con cargo a prima de emisión		3.842	3.842
4. Ajuste por operaciones intragrupo. Deterioro de la cartera de valores / reversiones del deterioro		-3.876	-3.876	-	-	-
5. Ajuste por operaciones intragrupo. Saneamiento de la cartera de valores		0	0	-	-	-
2. Resultados de ejercicios anteriores		-92.709	-49.189	-6.894	-2.661	-33.965
1. Remanente		32.142	31.490	...	653	...
2. (-) Resultados negativos de ejercicios anteriores		83.993	80.679	...	3.314	...
3. Sin clasificar		-40.859	-	-6.894	-	-33.965
3. Otras aportaciones de socios		91.209	75.176	1.698	1.433	12.902
3. Otros instrumentos de patrimonio neto		872	770	9	6	87
2. Ajustes por cambios de valor		3.205	3.043	302	-60	-79
1. Activos financieros disponibles para la venta		4.226	4.230	...	-5	...
2. Operaciones de cobertura		-1.639	-1.577	...	-62	...
3. Activos no corrientes y pasivos vinculados, mantenidos para la venta		6	6	...	0	...
4. Diferencia de conversión		305	307	...	-1	...
5. Otros		85	77	...	8	...
6. Sin clasificar		223	-	302	-	-79
3. Subvenciones, donaciones y legados recibidos		29.642	27.635	518	515	974
IV. PASIVO NO CORRIENTE		475.110	382.263	7.812	11.299	73.737
1. Deuda con características especiales		9.691	9.521	57	30	83
1. Deuda con características especiales a largo plazo		5.978	5.833	55	28	62
2. Deuda con características especiales a corto plazo		3.713	3.688	2	2	21
2. Recursos ajenos a largo plazo		465.419	372.741	7.755	11.269	73.653
1. Financiación de entidades de crédito a largo plazo		158.239	107.202	3.696	6.766	40.576
1. Deudas con entidades de crédito		146.439	99.299	3.396	6.060	37.685
2. Acreedores por arrendamiento financiero		7.734	3.837	300	706	2.890
3. Deudas con entidades de crédito y acreedores por arrendamiento financiero, empresas del grupo y asociadas		4.066	4.066
2. Resto de financiación ajena a largo plazo		307.180	265.540	4.060	4.503	33.078
1. Obligaciones y otros valores negociables		29.126	29.110	...	16	...
2. Otros recursos ajenos a largo plazo		254.085	236.430	2.765	4.487	10.404
1. Deudas con empresas del grupo y asociadas a largo plazo		231.630	215.564	2.765	2.897	10.404
1. Deudas con empresas del grupo y asociadas a largo plazo		235.696	219.630	2.765	2.897	10.404
2. (-) Deudas con entidades de crédito, empresas del grupo y asociadas a largo plazo		4.066	4.066
2. Derivados		4.555	4.486	...	69	...
3. Otros pasivos financieros		17.900	16.380	...	1.520	...
3. Sin clasificar		23.968	-	1.295	-	22.674
V. PASIVO CORRIENTE		534.041	390.974	12.960	31.680	98.427
1. Pasivos vinculados con activos no corrientes mantenidos para la venta		219	170	3	10	36
1. Deudas con entidades de crédito a largo y corto plazo		136	133	3
2. Resto de deudas financieras a largo plazo		1	1	0
3. Resto de deudas financieras a corto plazo		35	35	0
4. Acreedores comerciales y otras cuentas a pagar		1	0	1
5. Sin clasificar		46	-	-	10	36
2. Financiación a corto plazo con coste		215.565	180.639	5.275	11.418	18.232
1. Financiación de entidades de crédito a corto plazo		70.891	45.066	2.729	8.101	14.996
1. Deudas con entidades de crédito		55.916	31.151	2.619	7.839	14.307
2. Acreedores por arrendamiento financiero		1.797	736	110	262	689
3. Deudas con entidades de crédito y acreedores por arrendamiento financiero, empresas del grupo y asociadas		13.179	13.179

	AÑO		CBA		CBB / RM	
	2018	CBA + CBB	NORMAL	REDUCIDO	NORMAL	ABREVIADO
2. Resto de financiación ajena a corto plazo con coste	144.673	135.573	2.546	3.317	3.237	
1. Obligaciones y otros valores negociables	5.935	5.927	...	8	...	
2. Otra financiación a corto plazo con coste	132.955	129.646	...	3.309	...	
1. Deudas con empresas del grupo y asociadas a corto plazo con coste	121.291	118.539	...	2.752	...	
2. Derivados	1.894	1.874	...	20	...	
3. Otros pasivos financieros	9.770	9.234	...	537	...	
3. Sin clasificar	5.783	-	2.546	...	3.237	
3. Financiación a corto plazo sin coste	318.257	210.165	7.681	20.251	80.160	
1. Proveedores	133.264	91.367	3.224	12.860	25.813	
1. Proveedores	132.147	90.309	3.222	12.838	25.777	
1. Proveedores (empresas del grupo y asociadas)	36.075	32.937	...	3.138	...	
2. Proveedores (resto de empresas)	67.072	57.372	...	9.700	...	
3. Sin clasificar	28.999	-	3.222	-	25.777	
2. Acreedores comerciales no corrientes	1.117	1.058	2	22	36	
2. Otros acreedores sin coste	180.381	115.041	4.365	7.077	53.898	
1. Otros acreedores comerciales	84.557	77.402	329	5.421	1.406	
1. Acreedores varios	29.713	26.985	...	2.728	...	
2. Deudas con las Administraciones Públicas	33.463	30.224	236	1.815	1.188	
1. Pasivos por impuesto corriente	2.842	2.594	...	248	...	
2. Pasivos por impuesto diferido	18.475	16.583	236	468	1.188	
3. Otros deudas con las Administraciones Públicas	12.146	11.047	...	1.099	...	
3. Provisiones por operaciones comerciales	4.652	4.652	
4. Anticipos de clientes	16.729	15.540	93	878	219	
1. Anticipos de clientes	11.475	10.703	...	771	...	
2. Anticipos recibidos por ventas o prestaciones de servicios a largo plazo	5.255	4.837	93	106	219	
2. Otros acreedores no comerciales	39.573	37.639	278	1.656	...	
1. Remuneraciones pendientes de pago	7.171	6.479	...	692	...	
2. Otras deudas a corto plazo sin coste financiero	15.202	14.238	...	965	...	
1. Otras deudas a corto plazo sin coste financiero (empresas del grupo y asociadas)	9.709	9.225	...	484	...	
2. Otras deudas a corto plazo sin coste financiero (resto de empresas)	5.493	5.012	...	481	...	
3. Dividendo pendiente de pago	17.200	16.922	278	
1. Propuesta de distribución de dividendos	34.019	33.602	417	
2. (-) Dividendo a cuenta	16.819	16.680	139	
3. Sin clasificar	56.250	...	3.759	...	52.492	
3. Ajustes por periodificación	4.612	3.758	92	314	449	
VI. PROVISIONES	37.732	35.551	313	703	1.165	
1. Obligaciones por prestaciones a largo plazo al personal	4.636	4.589	...	47	...	
1. Obligaciones a largo plazo	4.472	4.425	...	47	...	
2. Obligaciones a corto plazo	163	163	
1. Obligaciones por prestaciones a largo plazo al personal	4.589	4.589	
2. (-) Obligaciones por prestaciones a largo plazo al personal, a largo plazo	4.425	4.425	
2. Provisiones por reestructuración	7.208	7.194	...	14	...	
1. Provisiones por reestructuración del personal	7.164	7.164	
2. Resto de provisiones por reestructuración	30	30	
3. Sin clasificar	14	14	...	
3. Resto de provisiones	24.107	23.768	...	339	...	
1. Resto de provisiones a largo plazo	21.449	21.110	...	339	...	
1. Actuaciones medioambientales	582	561	...	20	...	
2. Otras provisiones	20.867	20.549	...	318	...	
2. Resto de provisiones a corto plazo	2.658	2.658	
1. Resto de provisiones	23.768	23.768	
2. (-) Provisiones a largo plazo. Actuaciones medioambientales	561	561	
3. (-) Provisiones a largo plazo. Otras provisiones	20.549	20.549	
4. Sin clasificar	1.781	-	313	303	1.165	
PASIVO (III a VI) = ACTIVO(I+II)	2.071.282	1.556.659	45.201	82.251	387.171	

AÑO	TOTAL	CBA		CBB / RM		
		CBA + CBB	NORMAL	REDUCIDO	NORMAL	ABREVIADO
2018						
Número de empresas	537.923	2.658	5.536	6.240	523.489	
1. PRODUCCIÓN A PRECIOS BÁSICOS	717.321	461.708	23.575	63.322	168.716	
1. Producción sin incluir subvenciones a los productos	712.527	457.449	23.519	63.244	168.315	
1. Producción	1.089.044	722.025	32.235	102.352	232.432	
1. Importe neto de la cifra de negocios.	1.080.419	715.942	32.016	101.480	230.981	
1. Importe neto de la cifra de negocios	1.094.264	737.272	31.127	99.967	225.898	
2. (-) Ingresos de carácter financiero de las sociedades Holding	30.474	29.853	-	160	462	
3. (-) Impuestos especiales incluidos en la cifra neta de negocios	11.104	11.104	0	
4. Ingresos accesorios y otros de gestión corriente	27.744	19.638	889	1.672	5.544	
5. (-) Resultados procedentes de coberturas recogidos en la cifra neta de negocios	11	11	
2. Variación de existencias	4.327	2.560	98	695	974	
1. Variación de existencias de productos terminados y en curso de fabricación	2.330	913	98	345	974	
2. (-) Deterioro de mercaderías, materias primas y otros aprovisionamientos	873	841	...	32	...	
3. Deterioro de valor de las existencias (saldo final)	2.870	2.488	...	382	...	
3. Trabajos realizados por la empresa para su activo	3.421	2.656	117	182	465	
4. Gastos financieros capitalizados	271	263	4	0	3	
1. Incorporación al activo de gastos financieros	162	154	4	0	3	
2. Gastos financieros capitalizados en el ejercicio	110	110	
1. En inmovilizado intangible	74	74	
2. En inmovilizado material	34	34	
3. En inversiones inmobiliarias	0	0	
4. En existencias	2	2	
5. Operaciones interrumpidas	605	603	...	-5	8	
1. Cifra de negocios	582	582	
2. Resto de ingresos de explotación	21	21	
3. Sin clasificar	3	-	-	-5	8	
2. (-) Consumo de mercaderías neto de impuestos especiales	376.517	264.576	8.716	39.108	64.117	
2. Subvenciones a los productos	1.803	1.802	1	
3. Reclasificación por EBE negativo en Holding	2.992	2.457	55	79	402	
2. CONSUMOS INTERMEDIOS CORREGIDOS DE SIFMI	455.451	305.615	14.500	40.258	95.077	
1. Consumo de materias primas y otras materias consumibles	236.696	156.139	7.635	18.668	54.254	
2. Gastos de explotación	213.516	145.319	6.785	21.403	40.010	
1. Trabajos realizados por otras empresas y otros servicios exteriores	166.356	143.163	1.934	21.260	...	
1. Trabajos realizados por otras empresas	57.030	47.257	1.934	7.840	...	
2. Servicios exteriores	108.284	94.864	...	13.420	...	
3. Gastos por emisión de gases efecto invernadero	1.042	1.042	
2. Otros gastos de gestión corriente	47.160	2.156	4.851	143	40.010	
3. Provisiones	102	195	-23	-40	-30	
1. (-) Dotación a provisiones	3.492	3.583	-22	-19	-51	
1. Provisiones por reestructuración	8	8	
2. Resto de provisiones	5.463	5.463	
3. (-) Dotaciones a "Resto de provisiones" por vía extraordinaria	1.980	1.888	22	19	51	
2. Aplicación de provisiones	4.533	4.533	
1. Provisiones por reestructuración resto	13	13	
2. Resto de provisiones	2.852	2.852	
3. Provisiones por operaciones comerciales	1.668	1.668	
3. (-) Provisiones por derechos de emisión de gases efecto invernadero (saldo inicial)	646	646	
4. (-) Ajustes internos	108	108	0	
5. Sin clasificar	-185	-	-45	-59	-81	
1. (-) Variación provisiones largo plazo	81	-	19	21	42	
1. (-) Provisiones a largo plazo (saldo inicial)	1.192	-	178	321	693	
1. Actuaciones medioambientales largo plazo	20	-	...	20	...	
2. Otras provisiones largo plazo	301	-	...	301	...	
3. Sin clasificar	871	-	178	-	693	

AÑO	TOTAL	CBA		CBB / RM	
2018	CBA + CBB	NORMAL	REDUCIDO	NORMAL	ABREVIADO
2. Provisiones a largo plazo (saldo final)	1.273	-	197	342	735
1. Actuaciones medioambientales largo plazo	20	-	...	20	...
2. Otras provisiones largo plazo	321	-	...	321	...
3. Sin clasificar	931	-	197	-	735
2. (-) Variación provisiones corto plazo	33	-	5	20	8
1. (-) Provisiones a corto plazo (saldo inicial)	816	-	111	283	423
2. Provisiones a corto plazo (saldo final)	850	-	116	303	431
3. (-) Excesos de provisiones	76	-	21	24	31
4. Gastos financieros por actualización de provisiones	6	-	...	6	...
4. Operaciones interrumpidas	534	534
1. Aprovisionamientos	390	390
2. Resto de gastos explotación	145	145
5. Ajuste por SIFMI	4.603	3.428	104	228	844
1. SIFMI asociados a depósitos de residentes	239	158	8	17	56
2. SIFMI asociados a préstamos de residentes	2.695	1.600	96	211	788
3. SIFMI asociados a préstamos de no residentes	1.669	1.669
S.1. VALOR AÑADIDO BRUTO A PRECIOS BASICOS (1 - 2)	261.871	156.093	9.074	23.064	73.639
3. OTRAS SUBVENCIONES A LA PRODUCCIÓN	2.105	889	93	282	842
1. Subvenciones de explotación incorporadas al resultado del ejercicio	3.908	2.691	93	282	842
2. (-) Subvenciones a los productos	1.803	1.802	1
4. IMPUESTOS SOBRE LA PRODUCCIÓN, EXCEPTO IMPUESTOS SOBRE LOS PRODUCTOS	7.569	5.905	159	398	1.107
1. Tributos netos de impuestos especiales	7.164	5.501	159	398	1.107
2. Consumo de derechos de emisión de gases efecto invernadero	404	404
5. REMUNERACIÓN DE ASALARIADOS	165.837	89.273	6.480	14.968	55.116
1. Gastos de personal	164.993	88.430	6.480	14.967	55.116
2. Operaciones interrumpidas. Gastos de personal	68	68
3. Provisión por reestructuración del personal	601	600	0	1	0
1. (-) Dotación	870	870
2. Aplicaciones (pagos)	1.383	1.383
3. Excesos	87	87
4. Sin clasificar	1	-	...	1	...
1. (-) Variación provisiones por reestructuración del personal	-1	-	...	-1	...
1. (-) Provisiones por reestructuración del personal (saldo inicial)	15	-	...	15	...
2. Provisiones por reestructuración del personal (saldo final)	14	-	...	14	...
4. Excesos. Obligaciones por prestaciones a largo plazo al personal	176	176
S.2. EXCEDENTE BRUTO DE EXPLOTACIÓN (S.1 + 3 - 4 - 5)	90.570	61.803	2.529	7.980	18.258
6. INGRESOS FINANCIEROS CORREGIDOS DE SIFMI	48.211	44.986	659	544	2.022
1. Intereses y dividendos percibidos	47.973	44.828	651	527	1.966
1. Ingresos financieros	27.429	24.354	715	448	1.912
2. Operaciones interrumpidas. Ingresos financieros	3	3
3. (-) Imputación de subvenciones, donaciones y legados de carácter financiero	26	10	8	2	5
4. Ingresos de carácter financiero en sociedades holding	30.474	29.853	-	160	462
5. Reclasificación por EBE negativo en Holding	-2.992	-2.457	-55	-79	-402
6. (-) Superdividendos registrados como ingresos financieros	6.916	6.916
2. SIFMI asociados a depósitos de residentes	239	158	8	17	56

	AÑO	TOTAL	CBA		CBB / RM	
	2018	CBA + CBB	NORMAL	REDUCIDO	NORMAL	ABREVIADO
7. GASTOS FINANCIEROS CORREGIDOS DE SIFMI		13.613	11.685	220	325	1.382
1. Intereses adeudados		17.978	14.955	317	536	2.170
1. Gastos financieros		17.186	14.157	317	542	2.170
2. (-) Gastos financieros por actualización de provisiones		347	341	...	6	...
3. Operaciones interrumpidas. Gastos financieros		1	1
4. Gastos financieros capitalizados en el ejercicio		110	110
1. En inmovilizado intangible		74	74
2. En el inmovilizado material		34	34
3. En inversiones inmobiliarias		0	0
4. En existencias		2	2
5. Imputación al resultado del ejercicio de cambios en el valor razonable		1.027	1.027
1. Derivados. Activos disponibles venta		822	822
2. Valores representativos de deuda a largo plazo y corto plazo. Activos disponibles para la venta		7	7
3. Instrumentos de patrimonio a largo y corto plazo. Activos disponibles para la venta		42	42
4. (-) Variación de valor razonable. Imputación al resultado del ejercicio por activos disponibles para la venta (+/-)		-59	-59
5. (-) Resultados procedentes de coberturas en el precio de las materias primas con imputación a PyG		-108	-108
6. (-) Resultados procedentes de coberturas recogidos en la cifra neta de negocios		11	11
2. (-) SIFMI asociados a préstamos de residentes		2.695	1.600	96	211	788
3. (-) SIFMI asociados a préstamos de no residentes		1.669	1.669
S.3. RENTA EMPRESARIAL (S.2 + 6 - 7)		125.168	95.104	2.967	8.199	18.897
8. DIVIDENDOS PAGADOS		52.653	47.378	992	1.892	2.392
1. Distribución de dividendos		53.563	53.563
2. Ajustes internos		-6.185	-6.185
3. Sin clasificar		5.276	-	992	1.892	2.392
1. Importe de la propuesta de aplicación del resultado. 2015		975	-	975
2. (-) Dividendo entregado a cuenta (saldo inicial)		819	-	122	245	452
3. Dividendo entregado a cuenta (saldo final)		939	-	139	290	510
4. Dividendo estimados		4.181	-	-	1.847	2.333
9. IMPUESTO SOBRE BENEFICIOS PAGADO EN EL EJERCICIO		13.530	8.310	440	1.311	3.469
1. Cuota líquida del impuesto sobre beneficios (antes de retenciones y pagos a cuenta)		13.970	8.750	440	1.311	3.469
2. (-) Ajustes especiales. Importe a compensar por base imponible negativa, tributación consolidada		440	440	0
10. COTIZACIONES SOCIALES RECIBIDAS		5.053	5.053	...	0	...
1. Efectivas (a fondos de pensiones internos y para otras obligaciones sociales)		414	414	...	0	...
1. Dotación. Obligaciones por prestaciones a largo plazo al personal		414	414	...	0	...
2. Imputadas (contrapartida de prestaciones directas)		4.639	4.639
1. Aplicaciones (pagos). Provisiones por reestructuración del personal		1.383	1.383
2. (-) Dotación. Provisiones por reestructuración del personal		870	870
3. Excesos. Provisiones por reestructuración del personal		87	87
4. Indemnizaciones (incluidas las dotaciones a provisiones para reestructuraciones)		2.076	2.076

	AÑO	TOTAL	CBA		CBB / RM	
	2018		CBA + CBB	NORMAL	REDUCIDO	NORMAL
5. Otras cargas sociales		1.576	1.576
6. Retribuciones a largo plazo mediante sistemas de aportación definida		387	387
11. PRESTACIONES SOCIALES PAGADAS		5.103	5.096	...	7	...
1. Con cargo a fondos de pensiones internos y de otras obligaciones sociales		464	456	...	7	...
1. Aplicaciones (pagos). Obligaciones por prestaciones a largo plazo al personal		464	456	...	7	...
2. Prestaciones directas		4.639	4.639
1. Aplicaciones (pagos). Provisiones por reestructuración del personal		1.383	1.383
2. (-) Dotación. Provisiones por reestructuración del personal		870	870
3. Excesos. Provisiones por reestructuración del personal		87	87
4. Indemnizaciones (incluidas las dotaciones a provisiones para reestructuraciones)		2.076	2.076
5. Otras cargas sociales		1.576	1.576
6. Retribuciones a largo plazo mediante sistemas de aportación definida		387	387
S.4. RENTA DISPONIBLE (S.3 - 8 - 9 + 10 - 11)		58.935	39.375	1.535	4.988	13.037
13. VARIACIÓN DE LA PARTICIPACIÓN DE LOS TRABAJADORES EN LOS FONDOS DE PENSIONES INTERNOS		-50	-42	...	-7	...
S.5. AHORRO BRUTO (S.4 - 13)		58.985	39.417	1.535	4.996	13.037
14. CONSUMO DE CAPITAL FIJO (DOTACIONES DE AMORTIZACIONES)		43.473	29.493	1.448	3.328	9.204
1. De activos fijos materiales		39.400	26.970	1.312	2.966	8.151
1. Dotación para amortización. De inmovilizado material		23.075	22.368	707
2. Dotación para amortización. De inversiones inmobiliarias		440	389	52
3. Ajuste para valorar a precios corrientes		7.598	4.214	553	848	1.983
4. Sin clasificar		8.287	-	-	2.119	6.168
2. De activos fijos inmateriales:		4.073	2.523	136	362	1.053
1. Dotación para amortización. Desarrollo		464	464
2. Dotación para amortización. Aplicaciones informáticas		2.048	2.048
3. Dotación para amortización. Investigación		11	11
4. Sin clasificar		1.550	-	136	362	1.053
S.5'. AHORRO NETO (S.5 - 14)		15.511	9.924	87	1.668	3.833
PRO-MEMORIA:						
S.1.* VALOR AÑADIDO BRUTO COSTE DE LOS FACTORES (S.1. + 1 - 2)		254.179	148.848	9.009	22.948	73.374
1. Otras subvenciones a la producción		2.105	889	93	282	842
1. Subvenciones de explotación incorporadas al resultado del ejercicio		3.908	2.691	93	282	842
2. (-) Subvenciones a los productos		1.803	1.802	1
2. Impuestos sobre la producción excepto impuestos sobre los productos		9.797	8.134	159	398	1.107
1. Tributos		9.797	8.134	159	398	1.107

AÑO	TOTAL	CBA		CBB / RM	
		NORMAL	REDUCIDO	NORMAL	ABREVIADO
2018	CBA + CBB				
Número de empresas	537.923	2.658	5.536	6.240	523.489
1. RECURSOS	18.697	12.054	241	1.860	4.542
1. Ahorro neto	15.511	9.924	87	1.668	3.833
2. Transferencias netas de capital recibidas	3.186	2.130	154	192	710
1. Transferencias de capital recibidas	2.994	1.938	154	192	710
1. Subvenciones recibidas.	2.036	1.644	94	94	205
1. Total ingresos y gastos reconocidos. Subvenciones, donaciones y legados recibidos. Corregidos de efecto fiscal	282	241	40
2. Imputación de subvenciones de inmovilizado no financiero y otras	1.943	1.642	45	95	160
3. Imputación de subvenciones, donaciones y legados de carácter financiero	26	10	8	2	5
4. Ajustes especiales. Subvenciones de capital	0	0	0
5. Otras compensaciones inter-empresas recibidas	0	0
6. (-) Subvenciones transferidas a resultados por derechos de emisión de CO2 asignados consumidos	250	250
7. Sin clasificar	37	-	-	-3	39
1. Subvenciones, donaciones y legados recibidos. Balance diferencial corregido de efecto fiscal	37	-	-	-3	39
2. Resultados extraordinarios	466	-194	57	99	504
1. Otros resultados	-1.462	-2.020	34	76	448
2. Operaciones interrumpidas. Resto de resultados	23	23
3. Ingresos financieros derivados de convenios de acreedores	9	0	3	4	2
4. Resto de ingresos y gastos	-261	-261	-2	0	2
5. Diferencia negativa de combinaciones de negocio	2	0	0	0	2
6. Excesos. Obligaciones por prestaciones a largo plazo al personal	176	176
7. (-) Dotaciones a resto de provisiones por vía extraordinaria	1.980	1.888	22	19	51
3. Otras transferencias	0	0
1. Condonación de deudas con abono en Patrimonio neto	0	0
2. Aportaciones para compensar pérdidas a empresas participadas directamente por las Administraciones Públicas	0	0
4. Ajustes internos	491	489	3
2. Transferencias de capital pagadas	-192	-192
1. Resultados extraordinarios	-7	-7
1. (-) Operaciones interrumpidas. Impuesto sobre beneficios	-7	-7
2. Otras transferencias	0	0
1. Reconocimiento de deudas con cargo en Patrimonio neto	0	0
3. (-) Ajustes internos	185	185
4. Otras compensaciones inter-empresas aportadas	0	0
2. EMPLEOS	8.637	2.953	-178	1.059	4.803
1. Formación bruta de capital fijo	43.024	27.047	1.049	3.175	11.753
1. Construcciones y otros activos fijos materiales	38.142	24.088	852	2.766	10.435
Balance diferencial de construcciones y otros activos fijos materiales: valor contable	5.272	-437	245	723	4.741
A depurar del balance diferencial:					
1. (-) Resultados por enajenaciones y otras	758	666	...	91	...
1. Del inmovilizado material	363	363
2. De inversiones inmobiliarias	303	303
3. Sin clasificar	91	-	...	91	...

AÑO	TOTAL	CBA		CBB / RM	
2018	CBA + CBB	NORMAL	REDUCIDO	NORMAL	ABREVIADO
2. Deterioro y pérdidas	2.627	2.612	...	15	...
1. Del inmovilizado material	2.627	2.627
2. De inversiones inmobiliarias	-14	-14
3. Sin clasificar	15	-	...	15	...
3. Dotación para amortización	31.786	22.740	759	2.119	6.168
1. Del inmovilizado material	22.376	21.669	707
2. De inversiones inmobiliarias	440	389	52
3. De otro inmovilizado intangible afecto a concesiones	683	683
4. Sin clasificar	8.287	-	-	2.119	6.168
4. Operaciones interrumpidas	15	15
1.Deterioro y resultados por enajenación de inmovilizado	-1	-1
2.Dotación para amortización de inmovilizado	16	16
5.(-) Ajustes internos	175	175	0
6. Sin clasificar	-625	-	-152	-	-474
1.Deterioro y resultados por enajenación de inmovilizado	-625	-	-152	-	-474
2. Productos de propiedad intelectual	4.882	2.958	197	409	1.318
Balance diferencial de productos de propiedad intelectual: valor contable	958	584	62	47	265
A depurar del balance diferencial:					
1. (-) Resultados por enajenaciones y otras	-24	-24
2. Deterioro y pérdidas	38	38	...	0	...
3. Dotación para amortización	4.073	2.523	136	362	1.053
1. De desarrollo	464	464
2. De aplicaciones informáticas	2.048	2.048
3. De investigación	11	11
4. Sin clasificar	1.550	-	136	362	1.053
4.(-) Ajustes internos	211	211
2. (-) Consumo de capital fijo	43.473	29.493	1.448	3.328	9.204
1. De construcciones y otros activos fijos materiales	39.400	26.970	1.312	2.966	8.151
1. Dotación para amortización	31.802	22.756	759	2.119	6.168
1. De activos materiales producidos	31.103	22.057	759	2.119	6.168
1. De inmovilizado material	22.376	21.669	707
2. De inversiones inmobiliarias	440	389	52
3. Sin clasificar	8.287	-	-	2.119	6.168
2. De otro inmovilizado intangible afecto a concesiones	683	683
3. Operaciones interrumpidas. Amortización del inmovilizado	16	16
2. Ajuste para valorar a precios corrientes	7.598	4.214	553	848	1.983
2. De productos de propiedad intelectual	4.073	2.523	136	362	1.053
1. Dotación para amortización	4.073	2.523	136	362	1.053
1. De desarrollo	464	464
2. De aplicaciones informáticas	2.048	2.048
3. De investigación	11	11
4. Sin clasificar	1.550	-	136	362	1.053
3. Variación de existencias	7.041	3.278	222	1.287	2.254
Balance diferencial de existencias: valor contable	4.014	951	188	906	1.969
A depurar del balance diferencial:					
1. Deterioro	13.613	12.916	31	382	285
1. Deterioro de valor de las existencias	13.613	12.916	31	382	285
2. (-) Ajustes internos	10.585	10.588	-3
4. Adquisición neta de activos no producidos	2.045	2.121	-1	-75	...
1. Recursos naturales	19	-5	-1	25	...
Balance diferencial de recursos naturales: valor contable	13	-11	-1	25	...
A depurar del balance diferencial:					
1. Ajustes internos	6	6

AÑO	TOTAL	CBA		CBB / RM	
2018	CBA + CBB	NORMAL	REDUCIDO	NORMAL	ABREVIADO
2. Contratos, arrendamientos, licencias, fondo de comercio y otros	2.026	2.126	0	-100	...
Balance diferencial de contratos, arrendamientos, licencias, fondo de comercio y otros: valor contable	-1.266	-1.166	...	-100	...
A depurar del balance diferencial:					
1. (-) Resultados por enajenaciones y otras	-113	-113
1. Del inmovilizado intangible	-113	-113
2. Deterioro	179	179	...	0	...
1. Del inmovilizado intangible	179	179	...	0	...
3. Dotación para amortización	4.392	4.392
1. Fondo de comercio	1.749	1.749
2. Resto del inmovilizado intangible	2.643	2.643
4. (-) Balance diferencial de subvenciones transferidas al ejercicio por derechos de emisión de CO2 consumidos	8	8
5. (-) Ajustes internos	1.384	1.384	0
1. Ajustes especiales. Inmovilizado intangible	695	695	0
2. Dotación para amortización de otro inmovilizado intangible afecto a concesiones	683	683
3. Ajuste flujo de revalorización de inmovilizado afecto a concesiones	-26	-26
4. Ajuste por revalorizaciones de otro inmovilizado intangible	31	31
CAPACIDAD (+) O NECESIDAD (-) DE FINANCIACION (1 - 2)	10.061	9.101	419	801	-261

AÑO	TOTAL	CBA		CBB / RM	
2018	CBA + CBB	NORMAL	REDUCIDO	NORMAL	ABREVIADO
Número de empresas	537.923	2.658	5.536	6.240	523.489
AN. ACTIVOS NO FINANCIEROS	797.524	471.881	24.186	45.200	256.257
AN.1 ACTIVOS PRODUCIDOS	763.314	441.285	24.081	41.691	256.257
AN.11 ACTIVOS FIJOS	628.881	374.872	19.246	28.346	206.416
AN.1.1.1 a AN.1.1.5. Construcciones y otros activos fijos materiales	614.053	366.334	18.127	27.823	201.769
A) Valor en libros	490.792	309.173	10.482	19.873	151.263
1. Construcciones netas	69.981	69.981
1. Construcciones y edificios. Importe bruto	108.269	108.269
2. Construcciones y edificios. Amortización acumulada	-38.289	-38.289
2. Instalaciones técnicas y otro inmovilizado material neto	180.901	180.901
1. Equipos para procesos de información. Importe bruto	7.810	7.810
2. Resto de instalaciones técnicas, maquinaria, utillaje, mobiliario, y otro inmovilizado material. Importe bruto	467.835	467.835
3. Amortización acumulada de equipos para procesos de información	-6.199	-6.199
4. Amortización acumulada de resto de instalaciones técnicas, maquinaria, utillaje, mobiliario, y otro inmovilizado material	-281.803	-281.803
5. Deterioro de valor del inmovilizado material	-6.742	-6.742
3. Inmovilizado en curso y anticipos	29.319	29.319
4. Activos no corrientes mantenidos para la venta. Inmovilizado material e inversiones inmobiliarias (valor neto)	893	831	62
5. Inversiones inmobiliarias. Construcciones	17.585	16.276	...	1.308	...
6. Saldo neto de otro inmovilizado intangible afecto a concesiones	11.865	11.865
7. Sin clasificar	180.248	-	10.420	18.565	151.263
1. Inmovilizado material	135.299	-	7.763	18.565	108.971
2. Inversiones inmobiliarias	44.948	-	2.657	...	42.291
B) Ajuste para valorar a precios corrientes	123.262	57.161	7.645	7.949	50.507
AN.1.1.7. Productos de propiedad intelectual	14.828	8.538	1.120	523	4.647
1. Activos no corrientes mantenidos para la venta. Inmovilizado intangible (valor neto)	2	2	0
2. Desarrollo	2.160	1.894	...	265	...
3. Aplicaciones informáticas	6.770	6.540	...	230	...
4. Investigación	58	30	...	28	...
5. Propiedad intelectual	71	70	...	1	...
6. Sin clasificar	5.767	-	1.120	-	4.647
AN.12 EXISTENCIAS	134.433	66.413	4.834	13.344	49.841
1. Comerciales	28.057	28.162	-105
2. Materias primas y otros aprovisionamientos	19.719	19.719
3. Productos en curso	9.710	9.710
4. Productos terminados	9.210	9.210
5. Subproductos, residuos y materiales recuperados	102	102
6. Activos no corrientes mantenidos para la venta. Existencias (valor neto)	698	698	0
7 (-) Derechos de emisión de gases efecto invernadero consignados en existencias	1.188	1.188
8. Sin clasificar	68.125	-	4.939	13.344	49.841

	AÑO	TOTAL	CBA		CBB / RM	
	2018	CBA + CBB	NORMAL	REDUCIDO	NORMAL	ABREVIADO
AN.2 ACTIVOS NO PRODUCIDOS		34.210	30.596	105	3.510	...
AN.21 Recursos naturales		6.352	4.245	105	2.002	...
1. Inversiones inmobiliarias. Terrenos		1.760	608	...	1.152	...
2. Inmovilizado material. Terrenos y bienes naturales (sin edificar)		4.327	3.476	...	850	...
3. Existencias. Terrenos		265	160	105
AN.2.2 y AN.2.3. Contratos, arrendamientos, licencias, fondo de comercio y otros		27.858	26.351	...	1.507	...
1. Concesiones		5.051	4.483	...	568	...
2. Patentes, licencias, marcas y similares		3.900	3.713	...	187	...
3. Fondo de comercio		10.827	10.347	...	480	...
4. Otro inmovilizado intangible		19.696	19.424	...	272	...
5. Subvenciones transferidas al resultado del ejercicio por derechos de emisión de CO ₂ consumidos		250	250
6. (-) Saldo neto de otro inmovilizado intangible afecto a concesiones		11.865	11.865
AF. ACTIVOS FINANCIEROS		1.573.262	1.311.202	32.248	45.774	184.038
AF.2 EFECTIVO Y DEPÓSITOS		136.680	78.539	4.678	8.152	45.310
1. Otros activos financieros a largo plazo		12.191	11.767	...	423	...
2. Otros activos financieros a corto plazo		11.008	10.191	...	817	...
3. Otros activos líquidos equivalentes		6.309	6.218	...	90	...
4. Tesorería		57.184	50.362	...	6.822	...
5. Sin clasificar		49.989	-	4.678	-	45.310
1. Efectivo y otros activos líquidos equivalentes		45.542	-	3.876	-	41.666
2. Otros activos financieros		4.447	-	802	-	3.644
AF.3 VALORES REPRESENTATIVOS DE DEUDA		12.148	7.032	842	448	3.826
1. Valores representativos de deuda a largo y corto plazo. Cartera negociación		3.090	3.090
2. Valores representativos de deuda a largo y corto plazo. Activos disponibles para la venta		33	33
3. Valores representativos de deuda largo plazo y corto plazo. Resto		9.025	3.909	842	448	3.826
1. Valores representativos de deuda largo plazo y corto plazo. Resto		4.357	3.909	...	448	...
Valor en libros:		4.515	4.063	...	451	...
1. Valores representativos de deuda		6.493	6.206	...	287	...
1. Valores representativos de deuda largo plazo		3.585	3.513	...	72	...
2. Valores representativos de deuda corto plazo		1.209	1.009	...	200	...
3. Valores representativos de deuda en empresas del grupo y asociadas largo plazo		380	372	...	7	...
4. Valores representativos de deuda en empresas del grupo y asociadas corto plazo		1.320	1.312	...	8	...
2. Otras inversiones		1.144	980	...	164	...
1. Otras inversiones largo plazo		301	289	...	12	...
2. Otras inversiones en empresas del grupo y asociadas largo plazo		415	404	...	11	...
3. Otras inversiones corto plazo		136	109	...	27	...
4. Otras inversiones en empresas grupo y asociadas corto plazo		292	178	...	114	...
3.(-) Valores representativos de deuda a largo y corto plazo. Cartera negociación		3.090	3.090
4.(-) Valores representativos de deuda a largo y corto plazo. Activos disponibles para la venta		33	33
Ajuste para valorar a precios de mercado		-158	-154	...	-3	...
2.Sin clasificar		4.668	-	842	-	3.826
Valor en libros		4.708	-	850	-	3.858
Ajuste para valorar a precios de mercado		-40	-	-7	-	-33

	AÑO	TOTAL	CBA		CBB / RM	
	2018	CBA + CBB	NORMAL	REDUCIDO	NORMAL	ABREVIADO
AF.4 PRÉSTAMOS		294.376	244.608	5.152	7.765	36.851
1. Créditos		230.000	223.960	...	6.039	...
1. Créditos a empresas en empresas del grupo y asociadas a largo plazo		129.817	127.432	...	2.385	...
2. Créditos a terceros a largo plazo		4.577	3.995	...	582	...
3. Créditos a empresas en empresas del grupo y asociadas a corto plazo		86.843	84.019	...	2.824	...
4. Créditos a empresas a corto plazo		2.331	2.084	...	248	...
5. Deterioro de valor de créditos no comerciales (corto y largo plazo)		6.431	6.431
2. Otros activos financieros		22.374	20.648	0	1.726	0
1. Otros activos financieros en empresas del grupo y asociadas a largo plazo		1.340	1.296	...	44	...
2. Otros activos financieros en empresas del grupo y asociadas a corto plazo		21.033	19.351	...	1.682	...
3. Activos no corrientes mantenidos para la venta. Otras inversiones financieras a largo plazo y corto plazo (valor neto)		1	1	0
3. Sin clasificar		42.002	-	5.151	-	36.851
1. Importe neto de créditos a empresas a largo y corto plazo		20.587	-	1.287	-	19.300
2. Otros activos financieros. Empresas del grupo y asociadas		21.416	-	3.864	-	17.551
AF.5 PARTICIPACIONES EN EL CAPITAL Y EN FONDOS DE INVERSIÓN		906.404	837.996	13.908	6.844	47.656
AF.51 PARTICIPACIONES EN EL CAPITAL		906.404	837.996	13.908	6.844	47.656
1. Instrumentos de patrimonio a largo y corto plazo. Cartera negociación		2.295	1.562	...	734	...
2. Instrumentos de patrimonio a largo y corto plazo. Activos disponibles para la venta		23.046	11.757	1.175	275	9.839
3. Instrumentos de patrimonio a largo y corto plazo. Resto:		881.063	824.677	12.733	5.835	37.817
Valor en libros:		677.667	632.821	8.841	4.715	31.290
1. Instrumentos de patrimonio a largo y corto plazo. Resto:		633.808	629.184	33	4.591	...
1. Instrumentos de patrimonio a largo plazo		12.076	12.076	...	0	...
2. Instrumentos de patrimonio en empresas del grupo y asociadas a largo plazo		631.200	626.663	...	4.538	...
3. Instrumentos de patrimonio a corto plazo		1.938	1.938	...	0	...
4. Instrumentos de patrimonio en empresas del grupo y asociadas a corto plazo		210	157	...	53	...
5. Activos no corrientes mantenidos para la venta. Instrumentos de patrimonio a largo y corto plazo (valor neto)		1.703	1.670	33
6. (-) Instrumentos de patrimonio largo plazo y corto plazo. Cartera negociación		1.562	1.562
7. (-) Instrumentos de patrimonio a largo y corto plazo. Activos disponibles para la venta		11.757	11.757
2. Sin clasificar		40.222	-	8.808	124	31.290
3. Acciones propias de SA cotizadas		3.638	3.638
Ajuste para valorar a precios de mercado		203.395	191.855	3.892	1.121	6.527
AF.7 DERIVADOS FINANCIEROS, OPCIONES DE COMPRA DE ACCIONES DE LOS ASALARIADOS		7.060	6.713	60	16	270
1. Derivados en empresas del grupo y asociadas a largo plazo		262	262	...	0	...
2. Derivados a largo plazo		3.486	3.479	...	7	...
3. Derivados en empresas del grupo y asociadas a corto plazo		700	700	...	0	...
4. Derivados a corto plazo		2.152	2.143	...	9	...
5. Ajustes internos		129	129	...	-	-
6. Sin clasificar		330	-	60	-	270
AF.8 OTRAS CUENTAS PENDIENTES DE COBRO		216.594	136.313	7.608	22.548	50.124
AF.81 CRÉDITOS COMERCIALES Y ANTICIPOS		197.237	122.401	6.941	21.449	46.447
1. Créditos comerciales con Administraciones Públicas		3.335	2.550	70	240	476
2. Créditos comerciales con clientes que no residen en España		32.452	22.510	881	3.041	6.021

	AÑO		TOTAL		CBA		CBB / RM	
	2018		CBA + CBB		NORMAL	REDUCIDO	NORMAL	ABREVIADO
3. Créditos comerciales con clientes considerados otros sectores residentes			161.450		97.341	5.990	18.168	39.951
1. Clientes por ventas y prestaciones de servicios			159.308		95.273	5.653	19.556	38.826
1. Clientes empresas del grupo y asociadas			40.929		37.508	...	3.421	...
2. Otros clientes por ventas y prestaciones de servicios			73.901		57.766	...	16.135	...
3. Sin clasificar			44.479		-	5.653	-	38.826
2. Deudores comerciales no corrientes			5.405		5.048	52	136	168
3. Deudores varios			19.947		13.740	871	604	4.732
4. Anticipos a proveedores			3.866		2.621	86	291	867
5. Deterioro de valor de créditos comerciales (corto y largo plazo)			8.640		5.647	279	861	1.854
6. Activos no corrientes mantenidos venta. Deudores comerciales y otras cuentas a cobrar (valor neto)			71		71	0
7. (-) Importe bruto del saldo con clientes que son Administraciones Públicas			3.335		2.550	70	240	476
8. (-) Importe bruto del saldo con clientes que no residen en España			32.452		22.510	881	3.041	6.021
AF.89 OTRAS CUENTAS PENDIENTES DE COBRO			19.356		13.913	667	1.099	3.677
1. Otros créditos con las Administraciones públicas			5.727		4.977	...	750	...
2. Activos por impuesto corriente			9.249		5.281	595	143	3.231
3. Periodificaciones a corto plazo			3.142		2.446	72	178	446
4. Personal			299		271	...	28	...
5. Derechos de emisión de gases efecto invernadero onerosos			938		938
1. Derechos de emisión de gases efecto invernadero consignados como existencias			1.188		1.188
2. (-) Subvenciones transferidas al resultado del ejercicio por derechos de emisión de CO2 consumidos			250		250
A. TOTAL ACTIVOS (AN + AF = PN + P)			2.370.786		1.783.082	56.434	90.974	440.295
PN. PATRIMONIO NETO (= A - P)			-171.046		-206.617	7.017	-5.352	33.906
AJUSTE PARA VALORAR A PRECIOS DE MERCADO			-171.046		-206.617	7.017	-5.352	33.906
P. PASIVOS			2.541.832		1.989.699	49.417	96.327	406.389
AF.3 VALORES REPRESENTATIVOS DE DEUDA			90.617		90.494	9	30	84
1. Obligaciones y otros valores negociables a largo y corto plazo. Cartera de negociación			0		0
2. Obligaciones y otros valores negociables a largo y corto plazo. Resto			90.616		90.494	9	30	84
Valor en libros			91.614		91.487	9	31	87
1. Obligaciones y otros valores negociables a largo plazo			29.126		29.110	...	16	...
2. Obligaciones y otros valores negociables a corto plazo			5.935		5.927	...	8	...
3.(-) Obligaciones y otros valores negociables a largo y corto plazo. Cartera de negociación			0		0
4. Otros instrumentos de patrimonio neto			872		770	9	6	87
5. Obligaciones y otros valores negociables emitidos por filiales			56.036		56.036	0
6. (-) Opciones de compra de acciones de los asalariados			355		355
Ajuste para valorar a precios de mercado			-998		-994	0	-1	-3
AF.4 PRESTAMOS			605.141		465.603	13.090	22.706	103.742
1. Instituciones financieras			199.144		110.579	7.221	15.144	66.201
1. Deudas con entidades de crédito a largo plazo			146.439		99.299	3.396	6.060	37.685
2. Deudas con entidades de crédito y acreedores por arrendamiento financiero a largo plazo, empresas del grupo y asociadas			5.778		4.066	295	309	1.109
3. Acreedores por arrendamiento financiero a largo plazo			7.734		3.837	300	706	2.890
4. Deudas con entidades de crédito a corto plazo			55.916		31.151	2.619	7.839	14.307
5. Deudas con entidades de crédito y acreedores por arrendamiento financiero a corto plazo, empresas del grupo y asociadas			13.458		13.179	58	76	145
6. Acreedores por arrendamiento financiero a corto plazo			1.797		736	110	262	689
7. (-) Deudas con entidades de crédito no residentes a largo y corto plazo			45.637		45.098	61	108	370
8. (-) Arrendamientos financieros con entidades no financieras residentes			960		960	0

AÑO	TOTAL	CBA		CBB / RM	
2018	CBA + CBB	NORMAL	REDUCIDO	NORMAL	ABREVIADO
9. Pasivos vinculados a activos no corrientes mantenidos para la venta.					
Deudas con entidades de crédito a largo plazo y corto plazo	136	133	3
10. Deudas con características especiales de entidades de crédito	4.236	4.236
11. Sin clasificar	10.247	-	501	-	9.746
2. Resto del Mundo	164.594	163.813	84	135	561
1. Deudas con entidades de crédito no residentes a largo y corto plazo	45.637	45.098	61	108	370
2. Resto de deudas financieras con no residentes a largo y corto plazo	118.469	118.227	23	27	191
3. Deudas con características especiales de no residentes	488	488
3. Otros sectores residentes	241.403	191.211	5.785	7.427	36.980
1. Otros pasivos financieros a largo plazo	17.900	16.380	...	1.520	...
2. Deudas con empresas del grupo y asociadas a largo plazo	235.696	219.630	2.765	2.897	10.404
3. (-) Deudas con entidades de crédito y acreedores por arrendamiento financiero a largo plazo, empresas del grupo y asociadas	5.778	4.066	295	309	1.109
4. (-) Deudas con filiales emisoras de obligaciones y otros valores negociables	56.036	56.036	0
5. Otros pasivos financieros a corto plazo con coste financiero	9.872	9.234	...	639	...
6. Otras deudas a corto plazo con empresas del grupo y asociadas con coste financiero	128.321	118.539	1.987	2.676	5.119
7. Pasivos vinculados a activos no corrientes mantenidos para la venta. Resto de deudas a largo plazo	1	1	0
8. Arrendamientos financieros con entidades no financieras residentes	960	960	0
9. (-) Resto de deudas financieras con no residentes a largo y corto plazo	118.469	118.227	23	27	191
10. Deuda con características especiales	4.967	4.797	57	30	83
1. Deuda con características especiales a largo plazo	5.978	5.833	55	28	62
2. Deuda con características especiales a corto plazo	3.713	3.688	2	2	21
3. (-) Deuda con características especiales de entidades de crédito	4.236	4.236
4. (-) Deuda con características especiales de resto del mundo	488	488
11. Sin clasificar	23.968	-	1.295	-	22.674
AF.5 PARTICIPACIONES EN EL CAPITAL Y EN FONDOS DE INVERSION	1.568.498	1.250.255	29.151	53.762	235.329
AF.51 PARTICIPACIONES EN EL CAPITAL	1.568.498	1.250.255	29.151	53.762	235.329
Valor en libros	1.069.994	793.783	24.638	39.342	212.231
1. Capital social	367.510	245.779	8.562	9.489	103.680
1. Capital escriturado	278.957	172.278	6.981	8.232	91.466
2. (Acciones y participaciones en patrimonio propias)	-6.064	-5.301	-105	-151	-508
3. (Capital no exigido)	-246	-71	-5	-25	-145
4. (-) Accionistas (socios) por desembolsos exigidos	113	70	6	1	35
5. Otras aportaciones de socios	91.209	75.176	1.698	1.433	12.902
6. Acciones propias de SA cotizadas	3.767	3.767	...	-	-
2. Reservas	647.343	494.376	15.306	28.560	109.101
1. Reservas	407.495	254.535	13.329	24.222	115.410
2. Resultado del ejercicio	81.515	67.238	1.628	3.976	8.673
3. (Dividendo a cuenta)	-17.619	-16.680	-139	-290	-510
4. Resultados de ejercicios anteriores	-92.710	-49.189	-6.894	-2.662	-33.965
1. Remanente	32.142	31.490	...	652	...
2. (Resultados negativos de ejercicios anteriores)	-83.993	-80.679	...	-3.314	...
3. Sin clasificar	-40.859	-	-6.894	-	-33.965
5. Ajustes por cambios de valor	3.205	3.043	302	-60	-79
6. Prima de emisión	265.457	235.430	7.080	3.375	19.572
3. Subvenciones, donaciones y legados recibidos	29.642	27.635	518	515	974
4. Provisiones	37.748	35.615	313	656	1.165
1. Provisiones a largo plazo	32.464	31.180	197	353	735
1. Provisiones por reestructuración a largo plazo	5.659	5.645	...	14	...
2. Provisiones para actuaciones medioambientales a largo plazo	582	561	...	20	...
3. Obligaciones por prestaciones a largo plazo al personal a largo plazo	4.425	4.425
4. Otras provisiones a largo plazo	20.867	20.549	...	318	...
5. Sin clasificar	931	-	197	-	735

	AÑO	TOTAL		CBA		CBB / RM	
	2018	CBA + CBB		NORMAL	REDUCIDO	NORMAL	ABREVIADO
2. Provisiones a corto plazo		9.873		9.023	116	303	431
3. (-) Obligaciones por prestaciones a largo plazo al personal		4.589		4.589
5. Deterioro de valor de créditos comerciales		8.640		5.647	279	861	1.854
6. Deterioro de valor de créditos no comerciales		6.431		6.431
7. Ajuste contable del impuesto de sociedades		-27.320		-21.700	-339	-737	-4.544
1. (-) Activos por impuesto diferido		45.794		38.283	575	1.205	5.731
2. Pasivos por impuesto diferido		18.475		16.583	236	468	1.188
Ajuste para valorar a precios de mercado		498.504		456.473	4.513	14.420	23.099
1. Valor de mercado Sociedades Anónimas que cotizan en Bolsa		432.950		431.953	997	-	-
2. Valor de mercado Sociedades Anónimas que no cotizan en Bolsa		620.573		547.134	11.862	32.948	28.629
3. Valor de mercado resto de sociedades		514.975		271.168	16.292	20.814	206.700
4. (-) Valor en libros		1.069.994		793.783	24.638	39.342	212.231
AF.6 SISTEMAS DE SEGUROS, DE PENSIONES Y DE GARANTÍAS ESTANDARIZADAS		4.636		4.589	...	47	...
1. Obligaciones por prestaciones a largo plazo al personal		4.636		4.589	...	47	...
AF.7. DERIVADOS FINANCIEROS, OPCIONES DE COMPRA DE ACCIONES DE LOS ASALARIADOS		6.804		6.715	...	89	...
AF.7.1. DERIVADOS FINANCIEROS		6.449		6.360	...	89	...
1. Derivados a largo plazo		4.555		4.486	...	69	...
2. Derivados a corto plazo		1.894		1.874	...	20	...
AF.7.2. OPCIONES DE COMPRA DE ACCIONES DE LOS ASALARIADOS		355		355
AF.8 OTRAS CUENTAS PENDIENTES DE PAGO		266.137		172.043	7.168	19.692	67.234
AF.8.1 CRÉDITOS COMERCIALES Y ANTICIPOS		196.634		133.893	4.911	16.477	41.354
1. Créditos comerciales y anticipos de residentes		169.986		111.778	4.562	15.085	38.561
1. Créditos comerciales y anticipos de residentes		153.059		111.778	2.968	15.075	23.238
1. Proveedores		132.147		90.309	3.222	12.838	25.777
1. Proveedores		67.072		57.372	...	9.700	...
2. Proveedores, empresas del grupo y asociadas		36.075		32.937	...	3.138	...
3. Sin clasificar		28.999		-	3.222	-	25.777
2. Acreedores varios		29.713		26.985	0	2.728	0
3. Acreedores comerciales no corrientes		1.117		1.058	2	22	36
4. Anticipos de clientes		11.475		10.703	...	771	...
5. Pasivos vinculados a activos no corrientes mantenidos para la venta. Acreedores comerciales y otras cuentas a pagar		1		0	1
6. Periodificaciones a largo plazo		5.255		4.837	93	106	219
7. (-) Importe del saldo con proveedores que no residen en España		26.648		22.115	349	1.392	2.793
2. Sin clasificar		16.927		-	1.593	10	15.323
1. Anticipos de clientes y acreedores varios		16.881		-	1.593	-	15.287
2. Pasivos vinculados a Activos no corrientes mantenidos para la venta		46		-	0	10	36
2. Créditos comerciales y anticipos del resto del mundo		26.648		22.115	349	1.392	2.793
AF.8.9 OTRAS CUENTAS PENDIENTES DE PAGO		69.503		38.151	2.257	3.216	25.880
1. Pasivos por impuesto corriente		2.842		2.594	...	248	...
2. Otras deudas con las Administraciones Públicas		12.146		11.047	...	1.099	...
3. Personal (remuneraciones pendientes de pago)		7.171		6.479	...	692	...
4. Otros pasivos financieros a corto plazo sin coste financiero		5.391		5.012	...	379	...
5. Otras deudas a corto plazo con empresas del grupo y asociadas sin coste financiero		11.056		9.225	421	484	925
6. Periodificaciones a corto plazo		4.612		3.758	92	314	449
7. Pasivos vinculados a activos no corrientes mantenidos para la venta. Resto deudas a corto plazo		35		35	0
8. Sin clasificar		26.249		-	1.744	-	24.506
1. Otras deudas a corto plazo sin coste financiero		13.088		-	501	-	12.586
2. Otros acreedores		13.162		-	1.242	-	11.919
PN + P. TOTAL PASIVO MAS PATRIMONIO NETO (= A)		2.370.786		1.783.082	56.434	90.974	440.295

ÁMBITO DE LOS CONCEPTOS
RÚBRICAS DEL CUESTIONARIO QUE DETERMINAN LOS CONCEPTOS DEL CAPÍTULO 3
Estados de conciliación. Enlace entre balance inicial y final. 2018

CUADRO 1.6**Millones de euros**

	VARIACIONES DEL EJERCICIO					
	1	2	3	4	5	6
	BALANCE AL 31/12/17	BALANCE DIFERENCIAL TOTAL 2 = 6 - 1	CUENTA DE CAPITAL Y FINANCIERA (OPERACIONES) 3 = 2 - (4 + 5)	CUENTA DE OTRAS VARIACIONES EN VOLUMEN	CUENTA DE REVALORIZACIÓN (GANANCIAS NETAS DE CAPITAL)	BALANCE AL 31/12/18
Número de empresas / Cobertura total nacional: 537.923 / 42,2 %						
AN. ACTIVOS NO FINANCIEROS	787.053	10.471	8.637	-5.311	7.146	797.524
AN.1 Activos no financieros producidos	751.590	11.724	6.592	-2.096	7.228	763.314
AN.1.1 Activos fijos	621.171	7.710	-450	-2.412	10.572	628.881
AN.1.1.1 a AN.1.1.5. Construcciones y otros activos fijos materiales	607.301	6.753	-1.258	-2.585	10.596	614.053
AN.1.1.7. Productos de propiedad intelectual	13.870	958	809	173	-24	14.828
ANF.1.2. Existencias	130.419	4.014	7.041	316	-3.344	134.433
AN.2 Activos no financieros no producidos	35.463	-1.253	2.045	-3.216	-82	34.210
ANF.2.1. Recursos naturales	6.339	13	19	-6	0	6.352
AN.22 y AN.23 Contratos, arrendamientos, licencias, fondo de comercio y otros	29.124	-1.266	2.026	-3.210	-82	27.858
AF. ACTIVOS FINANCIEROS	1.549.734	23.528	66.628	-9.369	-33.730	1.573.262
AF.2. Efectivo y depósitos	133.013	3.667	3.659	8	0	136.680
AF.3. Valores representativos de deuda	9.930	2.218	2.391	0	-173	12.148
AF.4. Préstamos	281.774	12.602	15.259	-2.636	-21	294.376
AF.5. Participaciones en capital y en fondos de inversión	906.791	-387	40.083	-6.002	-34.468	906.404
AF.7. Derivados financieros y opciones de compra de acciones de los asalariados	6.888	171	-7	0	178	7.060
AF.81. Créditos comerciales y anticipos	192.783	4.455	4.443	-741	753	197.237
AF.89. Otras cuentas pendientes de cobro	18.555	801	799	2	0	19.356
A. TOTAL ACTIVOS (AN + AF = PN + P)	2.336.787	33.999	75.264	-14.681	-26.585	2.370.786
PN. PATRIMONIO NETO / VARIACIÓN PATRIMONIO NETO (VPN) = (A - P = AN + AF - P)	-236.601	65.555	18.697	-5.960	52.818	-171.046
AN. Activos no financieros	787.053	10.471	8.637	-5.311	7.146	797.524
AFN. Activos financieros menos pasivos (AF - P)	-1.023.654	55.084	10.061	-649	45.672	-968.570
P. PASIVOS	2.573.388	-31.556	56.567	-8.721	-79.402	2.541.832
AF.3. Valores representativos de deuda	90.208	409	1.359	478	-1.429	90.617
AF.4. Préstamos	605.156	-15	1.371	-1.578	191	605.141
AF.5. Participaciones en capital y en fondos de inversión	1.604.689	-36.192	46.597	-3.702	-79.086	1.568.498
AF.6. Sistemas de seguros, pensiones y garantías estandarizadas	4.668	-32	-941	0	909	4.636
AF.7. Derivados financieros y opciones de compra de acciones de los asalariados	7.769	-965	-965	0	0	6.804
AF.81. Créditos comerciales y anticipos	193.132	3.502	3.463	26	13	196.634
AF.89. Otras cuentas pendientes de pago	67.765	1.738	5.683	-3.945	0	69.503
PN + P. TOTAL PASIVO MÁS PATRIMONIO NETO (= A)	2.336.787	33.999	75.264	-14.681	-26.585	2.370.786
PRO MEMORIA:						
FONDOS PROPIOS [PN + AF.5 (Pasivo)]	1.368.088	29.363	65.294	-9.663	-26.268	1.397.452

ÁMBITO DE LOS CONCEPTOS

RÚBRICAS DEL CUESTIONARIO QUE DETERMINAN LOS CONCEPTOS DEL CAPÍTULO 3

Cuentas de acumulación. Detalle de las cuentas de otras variaciones en volumen y de revalorización. 2018

CUADRO 1.7

Millones de euros

	OTRAS VARIACIONES EN VOLUMEN				CUENTA DE REVALORIZACIÓN							
	Deterioros (insolvencias de créditos y préstamos)	Ajustes especiales asociados mayoritariamente a operaciones societarias	Otros ajustes internos	TOTAL	Plusvalías/Min usvalías	Diferencias de cambio	Ajustes por cambios en el Valor Razonable	Depreciación contable	Revalorizaciones asociadas mayoritariamente a combinaciones de negocios	Otras Revalorizaciones	Ajustes extracontables por revalorización	TOTAL
AN. ACTIVOS NO FINANCIEROS	-6.636	1.324	0	-5.311	1.330	0	0	-3.186	-78	0	9.079	7.146
AN.1 Activos no financieros producidos	-2.748	652	0	-2.096	1.443	0	0	-3.186	-108	0	9.079	7.228
AN.1.1 Activos fijos	-2.748	336	0	-2.412	1.443	0	0	0	50	0	9.079	10.572
1. Activos fijos materiales	-2.710	125	0	-2.585	1.467	0	0	0	50	0	9.079	10.596
2. Activos fijos inmateriales	-38	211	0	173	-24	0	0	0	0	0	0	-24
AN.1.2. Existencias	0	316	0	316	0	0	0	-3.186	-158	0	0	-3.344
AN.2 Activos no financieros no producidos	-3.888	672	0	-3.216	-113	0	0	0	31	0	0	-82
AF. ACTIVOS FINANCIEROS	-2.116	-3.894	-3.360	-9.369	19.153	1.125	-2.390	-7.987	1.580	0	-45.211	-33.730
AF.2. Efectivo y depósitos	0	8	0	8	0	0	0	0	0	0	0	0
AF.3. Valores representativos de deuda	0	0	0	0	77	0	7	-1	0	0	-257	-173
AF.4. Préstamos	-1.575	-1.061	0	-2.636	0	-12	0	0	-8	0	0	-21
AF.5. Participaciones en capital y fondos de inversión	0	-2.642	-3.360	-6.002	19.076	0	-2.575	-7.986	1.973	0	-44.955	-34.468
AF.7. Derivados financieros y opciones de compra de acciones de los asalariados	0	0	0	0	0	0	179	0	0	0	0	178
AF.81. Créditos comerciales y anticipos	-541	-201	0	-741	0	1.137	0	0	-385	0	0	753
AF.89. Otras cuentas pendientes de cobro	0	2	0	2	0	0	0	0	0	0	0	0
A. TOTAL ACTIVOS	-8.752	-2.569	-3.360	-14.681	20.483	1.125	-2.390	-11.173	1.502	0	-36.132	-26.585
PN. PATRIMONIO NETO	-8.752	-1.162	3.953	-5.960	21.821	1.255	-3.246	-11.173	1.169	-30.161	73.153	52.818
P. PASIVOS	0	-1.408	-7.313	-8.721	-1.338	-129	856	0	333	30.161	-109.285	-79.402
AF.3. Valores representativos de deuda	0	478	0	478	0	0	0	0	0	0	-1.428	-1.429
AF.4. Préstamos	0	-1.578	0	-1.578	0	-142	0	0	333	0	0	191
AF.5. Participaciones en capital y en fondos de inversión	0	-342	-3.360	-3.702	-1.338	0	0	0	0	30.109	-107.857	-79.086
AF.6. Sistemas de seguros, pensiones y garantías estandarizadas	0	0	0	0	0	0	856	0	0	53	0	909
AF.7. Derivados financieros y opciones de compra de acciones de los asalariados	0	0	0	0	0	0	0	0	0	0	0	0
AF.81. Créditos comerciales y anticipos	0	26	0	26	0	13	0	0	0	0	0	13
AF.89. Otras cuentas pendientes de pago	0	8	-3.953	-3.945	0	0	0	0	0	0	0	0
PN + PASIVOS	-8.752	-2.569	-3.360	-14.681	20.483	1.125	-2.390	-11.173	1.502	0	-36.132	-26.585
AN. Activos no financieros	-6.636	1.324	0	-5.311	1.330	0	0	-3.186	-78	0	9.079	7.146
AFN. Activos financieros menos pasivos (AF - P)	-2.116	-2.486	3.953	-649	20.491	1.255	-3.246	-7.987	1.246	-30.161	64.074	45.672

AÑO	TOTAL	CBA		CBB / RM	
2017	CBA + CBB	NORMAL	REDUCIDO	NORMAL	ABREVIADO
Número de empresas (a)	535.455	3.099	6.428	7.499	518.429
1. INGRESOS DE EXPLOTACIÓN (1 a 4)	1.190.827	746.827	42.639	128.339	273.022
1. Importe neto de la cifra de negocios (excepto ingresos de carácter financiero de holdings), neto de impuestos especiales	1.157.476	725.178	41.610	125.594	265.094
2. Variación de existencias de productos terminados y en curso de fabricación	1.555	479	123	297	655
3. Trabajos realizados por la empresa para su activo	4.088	3.222	119	230	517
4. Otros ingresos de explotación	27.709	17.948	787	2.218	6.756
2. CONSUMOS INTERMEDIOS (1 a 3)	894.730	576.386	31.203	99.393	187.749
1. Consumo de mercaderías, materias primas y otras materias consumibles, neto de impuestos especiales	638.026	420.367	22.061	71.385	124.213
2. Suministros y servicios exteriores	246.855	148.480	8.953	27.240	62.181
Del cual, Trabajos realizados por otras empresas	79.445	50.747	2.780	10.347	15.571
3. Otros gastos de explotación	9.849	7.539	189	767	1.354
Del cual, Tributos	7.883	5.766	189	574	1.354
S.1. VALOR AÑADIDO (1 - 2)	296.097	170.441	11.437	28.946	85.273
3. GASTOS DE PERSONAL	188.373	97.414	8.166	18.824	63.968
1. Sueldos, salarios y asimilados	95.635	74.693	6.324	14.618	...
2. Cotizaciones sociales	28.770	22.722	1.842	4.206	...
3. Sin clasificar	63.968
S.2. RESULTADO BRUTO DE EXPLOTACIÓN (S.1 - 3)	107.724	73.026	3.270	10.122	21.305
4. DOTACIÓN DE AMORTIZACIONES Y PROVISIONES (1 a 3)	47.818	34.579	1.244	3.511	8.484
1. Amortizaciones del inmovilizado	41.224	28.412	1.148	3.180	8.484
2. Provisiones (neto de excesos)	2.753	2.753
1. Dotaciones resto de provisiones	3.761	3.761
2. (-) Dotaciones extraordinarias resto de provisiones	292	292
3. (-) Exceso de provisiones	716	716
3. Deterioro (neto de excesos) de existencias y operaciones comerciales	3.841	3.414	96	331	...
1. Deterioro de mercaderías, materias primas y otros aprovisionamientos	1.817	1.724	16	77	...
2. Pérdidas, deterioro y variación de provisiones por operaciones comerciales	2.025	1.690	80	255	...
S.3. RESULTADO NETO DE EXPLOTACIÓN (S.2 - 4)	59.906	38.448	2.027	6.611	12.821
5. CARGA FINANCIERA NETA (1 - 2)	-7.131	-8.340	5	200	1.004
1. Gastos financieros	12.835	9.060	276	773	2.725
1. Intereses de deudas	11.956	8.197	260	773	2.725
2. Otros gastos financieros y asimilados	879	863	16
2. (-) Ingresos financieros	19.966	17.400	271	574	1.721
1. Ingresos financieros (incluidos ingresos de carácter financiero de holdings)	21.697	19.132	271	574	1.721
2. (-) Superdividendos registrados como ingresos financieros	1.732	1.732	0

(a) Datos referidos a las empresas de la CBA y CBB pertenecientes al total de empresas (excluidas sociedades holding y sedes centrales), según la agrupación de actividades económicas del proyecto BACH.

AÑO	TOTAL	CBA		CBB / RM	
2017	CBA + CBB	NORMAL	REDUCIDO	NORMAL	ABREVIADO
Número de empresas (a)	535.455	3.099	6.428	7.499	518.429
6. RESTO DE INGRESOS Y GASTOS (1 a 6)	-2.011	-2.928	23	71	823
1. Imputación de subvenciones de inmovilizado no financiero y otras	1.797	1.430	58	113	195
2. Deterioro y resultado por enajenaciones de inmovilizado (excluidos enajenaciones de sociedades holdings)	-7	-588	65	72	444
1. Deterioro y pérdidas	-1.117	-1.074	-18	-24	...
2. Resultados por enajenaciones y otras	666	486	84	96	...
3. Variación del valor razonable en instrumentos financieros	-70	-122	2	-3	54
1. Cartera de negociación y otros	-48	-46	...	-3	...
2. Imputación al resultado por activos financieros disponibles para la venta	-77	-77	...	0	...
4. Deterioro y resultado por enajenaciones de instrumentos financieros	-2.934	-2.357	-108	-125	-344
1. Deterioro y pérdidas	-3.353	-3.213	...	-140	...
2. Resultados por enajenaciones y otras (incluidos enajenaciones de sociedades holdings)	871	856	...	15	...
5. Otros resultados	-2.710	-3.268	1	67	490
6. Resto de ingresos y gastos	1.823	1.976	-7	-85	-61
1. Resultado del ejercicio procedente de operaciones interrumpidas neto de impuestos	80	84	...	-4	...
2. Diferencia negativa de combinaciones de negocio	14	14	0	0	0
3. Resto de ingresos y gastos de carácter financiero	160	148	9	2	1
4. Diferencias de cambio	-163	-1	-16	-83	-63
5. Superdividendos registrados como ingresos financieros	1.732	1.732	0
7. Sin clasificar	89	...	12	32	45
S.4. RESULTADO ANTES DE IMPUESTOS (S.3 - 5 + 6)	65.027	43.860	2.044	6.483	12.640
7. IMPUESTO SOBRE SOCIEDADES	13.184	8.093	472	1.473	3.145
S.5. RESULTADO NETO (S.4 - 7)	51.843	35.767	1.572	5.009	9.496
S.6. EBITDA (S.2 - 5.1.2 + 5.2)	126.811	89.564	3.526	10.696	23.026
S.7. RECURSOS GENERADOS ORDINARIOS (aproximación) (S.6 - 5.1.1 - 7)	101.671	73.273	2.793	8.449	17.156

(a) Datos referidos a las empresas de la CBA y CBB pertenecientes al total de empresas (excluidas sociedades holding y sedes centrales), según la agrupación de actividades económicas del proyecto BACH.

AÑO	TOTAL	CBA		CBB / RM	
2017	CBA + CBB	NORMAL	REDUCIDO	NORMAL	ABREVIADO
Número de empresas (a)	535.455	3.099	6.428	7.499	518.429
ACTIVO	1.535.448	976.278	42.356	105.051	411.763
I. ACTIVO NO CORRIENTE	949.121	656.330	19.171	43.122	230.498
1. Material	522.065	318.035	12.128	27.503	164.399
1. Inmovilizado material	452.182	298.301	9.922	24.893	119.067
2. Inversiones inmobiliarias	69.882	19.734	2.207	2.610	45.332
2. Financiero	322.067	252.288	5.207	11.102	53.471
1. Instrumentos de patrimonio en empresas del grupo y asociadas	208.997	185.284	2.116	5.694	15.904
2. Otras inversiones financieras a largo plazo	113.070	67.004	3.091	5.408	37.567
3. Intangible y otros activos no corrientes	104.990	86.008	1.836	4.518	12.628
1. Inmovilizado intangible	62.086	52.650	1.197	2.633	5.606
2. Activos por impuesto diferido	42.903	33.357	639	1.884	7.022
II. ACTIVO CORRIENTE	586.326	319.948	23.185	61.928	181.265
1. Existencias	150.586	73.744	6.185	16.579	54.078
Del cual, anticipos a proveedores	4.047	2.383	97	412	1.156
2. Deudores	221.860	128.992	9.371	27.657	55.839
1. Comerciales	190.313	109.699	7.925	25.664	47.025
1. Deudores comerciales no corrientes	5.290	4.826	37	265	163
2. Clientes por ventas y prestaciones de servicios (corto y largo plazo)	142.276	66.475	7.888	21.051	46.863
3. Clientes, empresas del grupo y asociadas	42.746	38.399	...	4.347	...
2. Otros deudores	31.547	19.293	1.447	1.994	8.814
1. Corrientes	31.547	19.293	1.447	1.994	8.814
1. Activos no corrientes mantenidos para la venta	775	775
2. Deudores varios y personal	11.673	10.855	...	817	...
3. Activos por impuesto corriente	2.440	2.261	...	179	...
4. Otros créditos con las Administraciones Públicas	6.399	5.402	...	997	...
5. Sin clasificar	10.260	...	1.447	...	8.814
3. Activos financieros a corto plazo	116.127	76.417	3.349	8.814	27.547
1. Inversiones en empresas del grupo y asociadas a corto plazo	76.994	63.614	1.712	6.040	5.627
2. Otras inversiones financieras a corto plazo	38.214	12.275	1.564	2.695	21.681
3. Activos no corrientes mantenidos para la venta	919	528	73	79	240
4. Disponibilidades (caja y bancos)	97.754	40.795	4.280	8.878	43.801

(a) Datos referidos a las empresas de la CBA y CBB pertenecientes al total de empresas (excluidas sociedades holding y sedes centrales), según la agrupación de actividades económicas del proyecto BACH.

AÑO	TOTAL	CBA		CBB / RM	
2017	CBA + CBB	NORMAL	REDUCIDO	NORMAL	ABREVIADO
Número de empresas (a)	535.455	3.099	6.428	7.499	518.429
PATRIMONIO NETO Y PASIVO	1.535.448	976.278	42.356	105.051	411.763
III. PATRIMONIO NETO	697.225	410.596	21.137	47.669	217.824
1. Capital, reservas, resultados y otros instrumentos de patrimonio	665.014	380.672	20.522	47.142	216.679
1. Capital	213.370	111.247	5.398	10.143	86.582
2. Prima de emisión	135.441	110.393	1.875	4.399	18.775
3. Reservas	327.938	157.504	14.371	30.918	125.146
4. (-) Acciones y participaciones en patrimonio propias	-4.812	-3.981	-105	-231	-496
5. Resultados de ejercicios anteriores y del ejercicio	-44.019	-17.746	-1.693	344	-24.924
6. Otras aportaciones de socios	44.388	29.737	785	1.861	12.005
7. (-) Dividendo a cuenta	-8.773	-7.847	-126	-305	-496
8. Otros instrumentos de patrimonio neto	1.482	1.365	16	13	88
2. Revalorizaciones, ajustes por cambios de valor y otros ingresos a distribuir	32.211	29.924	615	527	1.145
1. Ajustes por cambios de valor y reservas de revalorización	2.257	2.242	71	4	-59
2. Subvenciones, donaciones y legados recibidos	29.954	27.682	544	523	1.205
IV. PASIVO NO CORRIENTE	314.502	211.596	6.939	14.852	81.115
1. Obligaciones y otros valores negociables	11.031	11.007	...	24	...
2. Con entidades de crédito	142.570	81.639	3.786	9.293	47.852
Del cual, Acreedores por arrendamiento financiero	8.146	3.477	314	921	3.434
3. Otras deudas	160.901	118.950	3.153	5.534	33.264
1. Derivados	2.168	2.057	...	111	...
2. Otros pasivos financieros	40.907	15.392	1.500	1.770	22.245
3. Deudas con empresas del grupo a largo plazo	117.145	100.904	1.472	3.862	10.906
4. Deudas con características especiales a largo plazo	4.468	4.145	181	29	113
5. (-) Deudas con entidades de crédito y acreedores por leasing a largo, empresas del grupo y asociadas	-3.788	-3.549	...	-239	...
V. PASIVO CORRIENTE	486.579	319.603	13.935	41.681	111.359
1. Con entidades de crédito	82.773	51.789	3.153	10.390	17.441
Del cual, Acreedores por arrendamiento financiero	1.871	694	114	328	734
2. Comerciales	171.534	111.321	4.944	18.229	37.039
1. Acreedores comerciales no corrientes	1.053	994	1	18	40
2. Proveedores (corto y largo plazo)	77.349	64.145	...	13.204	...
3. Proveedores, empresas del grupo y asociadas	38.756	34.816	...	3.939	...
4. Proveedores (corto y largo plazo), cuestionario reducido	36.255	...	4.364	...	31.891
5. Anticipos de clientes	18.121	11.366	579	1.068	5.108
3. Otras deudas	232.273	156.493	5.838	13.062	56.879
1. Con coste	93.958	74.563	1.710	3.617	14.067
1. Obligaciones y otros valores negociables	2.687	2.663	...	24	...
2. Otras deudas con coste	91.271	71.900	1.710	3.593	14.067
1. Derivados	1.453	1.396	...	57	...
2. Deudas con carcterísticas especiales a corto plazo	4.516	4.471	24	4	17
3. Otros pasivos financieros a corto plazo	9.958	9.115	...	843	...
4. Otras deudas a corto plazo con empresas del grupo y asociadas con coste financiero	59.607	56.918	...	2.689	...
5. Deudas a corto plazo con empresas del grupo y asociadas con coste financiero (cuest. reducido)	5.661	...	1.321	...	4.340
6. Sin clasificar	10.075	...	365	...	9.711

(a) Datos referidos a las empresas de la CBA y CBB pertenecientes al total de empresas (excluidas sociedades holding y sedes centrales), según la agrupación de actividades económicas del proyecto BACH.

AÑO	TOTAL	CBA		CBB / RM	
2017	CBA + CBB	NORMAL	REDUCIDO	NORMAL	ABREVIADO
Número de empresas (a)	535.455	3.099	6.428	7.499	518.429
PATRIMONIO NETO Y PASIVO (continuación)					
2. Sin coste	138.315	81.930	4.129	9.445	42.812
1. Otras deudas sin coste	127.338	72.638	3.893	8.834	41.972
1. Acreedores varios	29.556	26.064	...	3.492	...
2. Personal (remuneraciones pendientes de pago)	7.998	7.110	...	888	...
3. Pasivos por impuesto corriente	2.476	2.138	...	338	...
4. Otras deudas con las Administraciones Públicas	13.260	11.703	...	1.557	...
5. Otros pasivos financieros a corto plazo sin coste financiero	5.136	4.666	...	471	...
6. Otras deudas a corto plazo con empresas del grupo y asociadas sin coste financiero	8.448	4.961	342	1.442	1.704
7. Otras deudas a corto plazo sin coste financiero	12.634	...	336	...	12.298
8. Pasivos vinculados con activos no corrientes mantenidos para la venta	145	117	4	10	15
9. Pasivos por impuesto diferido	18.251	15.880	261	636	1.475
10. Sin clasificar	29.433	...	2.951	...	26.482
2. Periodificaciones a corto plazo	10.977	9.292	235	610	839
VI. PROVISIONES	37.142	34.483	345	849	1.464
Del cual, provisiones para pensiones y obligaciones similares	4.606	4.552	...	53	...

(a) Datos referidos a las empresas de la CBA y CBB pertenecientes al total de empresas (excluidas sociedades holding y sedes centrales), según la agrupación de actividades económicas del proyecto BACH.

RÚBRICAS QUE DETERMINAN LOS CONCEPTOS DEL CAPÍTULO 5

Correspondencia de las ratios y los cuadros generales

RATIO	DESCRIPCIÓN DE LA RATIO (a)
1. $\frac{\text{Gastos de personal}}{\text{Valor añadido}}$	$\frac{3}{S.1} = \frac{\text{Gastos de personal}}{\text{Valor añadido}} \%$
2. $\frac{\text{Resultado bruto de explotación}}{\text{Cifra de negocios}}$	$\frac{S.2}{1(b)} = \frac{\text{Resultado bruto de explotación}}{\text{Importe neto de la cifra de negocios (b)}} \%$
3. $\frac{\text{Recursos generados ordinarios (aprox.)}}{\text{Valor añadido}}$	$\frac{S.6 - 5.1.1 - 7}{S.1} = \frac{\text{EBITDA - Intereses de deudas - Impuesto sobre beneficios}}{\text{Valor añadido}} \%$
4. $\frac{\text{Intereses de deudas}}{\text{Deudas financieras con coste}}$	$\frac{5.1.1}{IV.1 + IV.2 + IV.3.1 + V.1 + V.3.1} = \frac{\text{Intereses de deudas}}{\text{Obligaciones y otros valores negociables + Pasivos no corrientes con ent. de crédito + Otras deudas no corrientes con coste + Pasivos corrientes con entidades de crédito + Otras deudas corrientes con coste}} \%$
5. $\frac{\text{Patrimonio neto (aprox.)}}{\text{Recursos totales}}$	$\frac{III - I.3}{III - I.3 + IV + V} = \frac{\text{Fondos propios - Inmovilizado inmaterial - Activos por impuesto diferido}}{\text{Fondos propios - Inmovilizado inmaterial - Activos por impuesto diferido + Deudas a largo plazo + Deudas a corto plazo}} \%$
6. $\frac{\text{Financiación bancaria}}{\text{Deudas totales}}$	$\frac{IV.2 + V.1}{IV + V} = \frac{\text{Deudas con entidades de crédito (largo y corto plazo)}}{\text{Deudas a largo plazo + Deudas a corto plazo}} \%$
FSI.1 $\frac{\text{Endeudamiento, deuda}}{\text{Patrimonio neto}}$	$\frac{IV + V}{III} = \frac{\text{Pasivos - Provisiones}}{\text{Fondos propios}} \%$
FSI.2 $\frac{\text{Rentabilidad de los recursos propios}}{\text{Fondos propios}}$	$\frac{S.5 + 7 - 6 + 5}{III} = \frac{\text{Resultado neto + Impuesto sobre sociedades + Gastos financieros - Resto de ingresos y gastos}}{\text{Fondos propios}} \%$

(a) Se ofrecen la descripción y la numeración de los conceptos recogidos en los cuadros 5.3 y 5.13

(b) Epígrafe BACH, incluido dentro del concepto 1. Ingresos de explotación del cuadro 5.3.

2

CUESTIONARIOS AGREGADOS DE 2017/2018

CENTRAL DE BALANCES ANUAL

CUESTIONARIO NORMAL

CUESTIONARIO NORMAL

BANCO DE ESPAÑA Eurosistema Central de Balances		Número de recepción <div style="border: 1px solid black; height: 20px; width: 100%;"></div>	<div style="border: 1px solid black; padding: 2px; display: inline-block;">2018</div>	<div style="border: 1px solid black; padding: 2px; display: inline-block;">1</div>
DENOMINACIÓN SOCIAL	AGREGADO: TOTAL EMPRESAS CUESTIONARIO CBA NORMAL		NIF	
ANAGRAMA	NÚMERO DE EMPRESAS: 2.658		LEI*	
<small>*Solo para las empresas que dispongan de código LEI (Legal Entity Identifier)</small>				
1 DATOS DE IDENTIFICACIÓN				
1 Localización de la empresa				
Domicilio social				
Municipio				
Código postal		Provincia		
Persona o servicio a los que la Central de Balances puede dirigirse para efectuar aclaraciones:				
Nombre		Teléfono		
Dirección e-mail		Fax		
<i>Persona o entidad a las que se debe remitir la información de la empresa y estudios (cumplimentar si es distinta de la anterior o si la dirección de envío es distinta del domicilio social):</i>				
Nombre		Teléfono		
Domicilio				
Municipio		Código postal		
Provincia		Fax		
Dirección e-mail				
2 Estructura de la propiedad (1)				
1 Información sobre participaciones directas en el capital de la empresa				
SOCIEDAD O ACCIONISTA DOMINANTE DIRECTO				
NIF/ Código ID	DENOMINACIÓN SOCIAL	% PARTICIPACIÓN	PAÍS	
OTROS ACCIONISTAS CON PARTICIPACIÓN SUPERIOR AL 10%				
NIF/ Código ID	DENOMINACIÓN SOCIAL	% PARTICIPACIÓN	PAÍS	
2 Información sobre participaciones indirectas en el capital de la empresa				
SOCIEDAD DOMINANTE ESPAÑOLA ÚLTIMA DEL GRUPO				
NIF	DENOMINACIÓN SOCIAL			

(1) Consulte el cuadernillo de normas de cumplimentación, epígrafe 3.2.

CUESTIONARIO NORMAL

BANCO DE ESPAÑA Eurosistema		Número de recepción <div style="border: 1px solid black; height: 20px; width: 100%;"></div>	<div style="border: 1px solid black; padding: 2px; display: inline-block;"> 2018 </div>	2
Central de Balances				
1 DATOS DE IDENTIFICACIÓN (continuación)				
2 Estructura de la propiedad (continuación)				
3 Estructura de la propiedad (a la fecha de cierre)				
		% PARTICIPACIÓN EN EL CAPITAL		
		DIRECTA		
1 Administraciones Públicas	01001			
2 Instituciones financieras	01002			
3 Otras empresas residentes en España	01003			
4 Otros titulares residentes en España	01004			
5 Sector exterior	01005			
Empresa familiar: Indique si su empresa es de carácter familiar (consignar SI en caso afirmativo)		01008		
Empresa familiar: empresa cuyos fundadores/propietarios o sus familiares ocupan puestos de dirección o son miembros del Consejo de Administración de la empresa				
3 Fecha de cierre del ejercicio (comprendida entre el 1.7.2018 y el 30.6.2019) (1)		01101		
4 Año de constitución de la empresa		01201		
CONFIDENCIALIDAD				
La Central de Balances, ha asegurado siempre, mediante la difusión de los datos de forma agregada, la confidencialidad frente a terceros de la información facilitada por las empresas colaboradoras, a fin de que ninguna empresa pueda ser identificada individualmente. Pero, dado el alto valor analítico, al margen de todo interés lucrativo o comercial, que los datos de carácter individual presentan para Universidades, Fundaciones, Servicios de Estudios, etc., rogamos indiquen su decisión respecto al empleo de dichos datos en estudios de esta naturaleza, consignando SI si la empresa autoriza la difusión de la información contenida en este cuestionario, manteniendo en secreto el CIF, la razón social o el domicilio de la empresa				
		78003		
2 CARACTERÍSTICAS DE LA EMPRESA				
1 Actividades de la empresa: Enumere las actividades a que se dedica su empresa, los principales productos que fabrica o comercializa, las materias primas y elementos que compra:				
Actividad a que se dedica la empresa		<div style="border: 1px solid black; height: 20px; width: 100%;"></div>		
Principales productos o servicios que fabrica o comercializa		<div style="border: 1px solid black; height: 20px; width: 100%;"></div>		
Materias primas y elementos que compra		<div style="border: 1px solid black; height: 20px; width: 100%;"></div>		
2 Rama de actividad: Si la actividad principal de la empresa está incluida entre las tratadas por la Central de Balances (consulte el cuadernillo de normas de cumplimentación, anejo 1), utilice la Clasificación Nacional de Actividades Económicas (CNAE/2009) que figura en el anejo 2 del citado cuadernillo e indique la denominación, código CNAE/2009 e importe de la cifra de negocios correspondiente a cada una de las ramas en las que la empresa desarrolla su actividad.				
DENOMINACIÓN DE LA ACTIVIDAD		CÓDIGO CNAE/2009 (CUATRO DÍGITOS)		IMPORTE NETO DE LA CIFRA DE NEGOCIOS (MILES DE EUROS, SIN DECIMALES)
1		02001		02005
2		02002		02006
3		02003		02007
Restantes actividades		02004		02008
3 Localización geográfica de las actividades: Consigne el porcentaje de los gastos de personal (epígrafe 6 de la cuenta de Pérdidas y Ganancias), distribuidos en función de las distintas Comunidades Autónomas en que se han pagado. (Al ser este cuadro de carácter estadístico, es suficiente la aproximación porcentual de dichos gastos.)				
COMUNIDAD AUTÓNOMA	% DE GASTOS DE PERSONAL	COMUNIDAD AUTÓNOMA	% DE GASTOS DE PERSONAL	COMUNIDAD AUTÓNOMA
1 Andalucía	02101	7 Castilla y León	02107	13 Murcia
2 Aragón	02102	8 Castilla-La Mancha	02108	14 Navarra
3 Asturias	02103	9 Cataluña	02109	15 Valencia
4 Baleares	02104	10 Extremadura	02110	16 País Vasco
5 Canarias	02105	11 Galicia	02111	17 La Rioja
6 Cantabria	02106	12 Madrid	02112	18 Ceuta y Melilla

(1) Formato mes y día, «mmdd», con exclusión del año. Ejemplo: si el cierre es el 31.12.2018, conteste 1231, con exclusión de 2018

CUESTIONARIO NORMAL

BANCO DE ESPAÑA Eurosistema Central de Balances	Número de recepción <div style="border: 1px solid black; height: 20px; width: 100%;"></div>	<div style="border: 1px solid black; padding: 2px; width: 50px; margin: 0 auto;">2018</div>	<div style="border: 1px solid black; padding: 2px; width: 30px; margin: 0 auto;">3</div>
--	--	---	--

3 FUSIONES, ESCISIONES, CESIONES DE NEGOCIO Y OTROS

Si en la empresa se ha realizado, durante el ejercicio 2018, algún proceso de reestructuración que afecte a la comparabilidad de los datos, consigne SI en la clave correspondiente.

FUSIÓN O ABSORCIÓN	03001		ESCISIÓN	03002		CESIÓN DE NEGOCIOS	03003		OTROS (downsizing, outsourcing)	03004	
--------------------	-------	--	----------	-------	--	--------------------	-------	--	------------------------------------	-------	--

4 RECURSOS HUMANOS

1 Empleo medio: Es un empleo anualizado (*)

(*) En el cálculo del empleo medio se tendrá en cuenta que, para convertir el empleo a tiempo parcial o fijo discontinuo de llamada incierta en empleo medio, se sumarán las horas realizadas por el total de trabajadores a tiempo parcial y se dividirán entre 1.826 horas (número de horas que un trabajador a jornada completa realiza al año). Si en su sector este dato es distinto, adapte al que se considere habitual.
 Para convertir el empleo a tiempo completo (fijo y/o no fijo) en empleo medio, se sumarán los meses trabajados por el total de trabajadores y se dividirán entre 12. En lo que se refiere al empleo fijo, el cálculo no será necesario para aquellas empresas en las que este empleo no haya variado en el año. En este caso indique el número de empleados fijos a final del ejercicio.
 Finalmente, si el empleo a tiempo completo ha realizado horas extraordinarias, súmelas y divídalas entre 1.826, a efectos de computarlas en este cuestionario.

		2018	2017
Empleo fijo medio	04001	1.726.108	1.679.924
Empleo no fijo medio	04002	595.326	583.261
Empleo medio total	04003	2.321.434	2.263.185

2 Empleo a cierre de ejercicio:

a Por categoría y sexo (entre paréntesis se indica el grupo de referencia según la CNO 2011)

	2018		2017	
	HOMBRES	MUJERES	HOMBRES	MUJERES
Directores generales y presidentes ejecutivos (112)	04103	6.003	04104	1.602
Resto de directores y gerentes (resto de 1)	04105	35.440	04106	17.838
Técnicos y profesionales científicos e intelectuales y profesionales de apoyo (2 y 3)	04107	216.937	04108	130.790
Empleados contables, administrativos y otros empleados de oficina (4)	04109	98.493	04110	100.833
Comerciales, vendedores y similares (5)	04111	99.010	04112	187.968
Resto de personal cualificado (6, 7 y 8)	04113	358.714	04114	209.649
Ocupaciones elementales (9)	04115	349.722	04116	365.367

b Por tipo de contrato y sexo

	2018		2017	
	HOMBRES	MUJERES	HOMBRES	MUJERES
Empleo fijo	04120	962.620	04121	807.496
Empleo no fijo	04122	280.113	04123	268.972
Total empleo a cierre del ejercicio	04101	1.242.733	04102	1.076.468

3 Miembros del Consejo a cierre de ejercicio

	2018		2017	
	HOMBRES	MUJERES	HOMBRES	MUJERES
Consejeros ejecutivos	04201	2.745	04202	474
Otros consejeros	04203	5.869	04204	1.365

4. Convenio colectivo. Ámbito de negociación y código

Indique el ámbito de negociación del convenio colectivo aplicable en su empresa, de entre los siguientes: EMPRESA, NACIONAL, REGIONAL/INTERPROVINCIAL, PROVINCIAL, OTRO TIPO. Si conoce el código de convenio, indíquelo igualmente

ÁMBITO NEGOCIACIÓN CONVENIO COLECTIVO	04301	
CÓDIGO CONVENIO COLECTIVO	04302	

BANCO DE ESPAÑA **99** CENTRAL DE BALANCES 2018 SUPLEMENTO METODOLÓGICO

CUESTIONARIO NORMAL

BANCO DE ESPAÑA Eurosistema		Número de recepción <div style="border: 1px solid black; height: 20px; width: 100%;"></div>	<div style="border: 1px solid black; padding: 2px; display: inline-block;"> 2018 </div>	4
Central de Balances				
5 BALANCE (Antes de la aplicación del saldo de Pérdidas y Ganancias)				
ACTIVO (1)		MILES DE EUROS (SIN DECIMALES)		
		2018	2017	
A) ACTIVO NO CORRIENTE	11000	1.181.942.944	1.136.522.589	
I Inmovilizado intangible (A)	11100	46.501.889	47.588.637	
1 Desarrollo	11110	1.894.418	1.819.540	
2 Concesiones	11120	4.482.693	4.624.698	
3 Patentes, licencias, marcas y similares	11130	3.712.812	3.719.498	
4 Fondo de comercio	11140	10.346.948	11.497.889	
5 Aplicaciones informáticas	11150	6.540.306	6.092.553	
6 Investigación	11160	30.465	30.079	
7 Propiedad intelectual	11180	70.483	7.345	
8 Otro inmovilizado intangible	11170	19.423.764	19.797.035	
II Inmovilizado material (B) (C) (D)	11200	283.676.599	282.581.255	
1 Terrenos y construcciones	11210	71.874.010	71.291.555	
2 Instalaciones técnicas y otro inmovilizado material	11220	182.484.000	183.392.026	
3 Inmovilizado en curso y anticipos	11230	29.318.589	27.897.674	
III Inversiones inmobiliarias (E) (F) (G)	11300	16.884.225	18.220.641	
1 Terrenos	11310	607.767	654.439	
2 Construcciones	11320	16.276.458	17.566.202	
IV Inversiones en empresas del grupo y asociadas a largo plazo	11400	756.429.582	712.442.677	
1 Instrumentos de patrimonio (H)	11410	626.662.599	587.077.466	
2 Créditos a empresas	11420	127.432.269	123.427.591	
3 Valores representativos de deuda	11430	372.274	255.470	
4 Derivados	11440	262.229	230.383	
5 Otros activos financieros	11450	1.296.139	1.096.289	
6 Otras inversiones	11460	404.072	355.478	
V Inversiones financieras a largo plazo	11500	35.119.203	31.435.212	
1 Instrumentos de patrimonio	11510	12.075.824	11.195.501	
2 Créditos a terceros	11520	3.994.544	3.824.676	
3 Valores representativos de deuda	11530	3.513.047	1.124.818	
4 Derivados	11540	3.479.417	3.352.056	
5 Otros activos financieros	11550	11.767.433	11.598.114	
6 Otras inversiones	11560	288.938	340.047	
VI Activos por impuesto diferido	11600	38.283.286	39.443.835	
VII Deudores comerciales no corrientes (J) (K)	11700	5.048.160	4.810.332	
(1) Información común con el formato normalizado obligatorio de depósito de cuentas anuales en los registros mercantiles.				

CUESTIONARIO NORMAL

BANCO DE ESPAÑA Eurosistema		Número de recepción <div style="border: 1px solid black; height: 20px; width: 100%;"></div>	<div style="border: 1px solid black; padding: 2px; display: inline-block;"> 2018 </div>	5
Central de Balances				
5 BALANCE (Antes de la aplicación del saldo de Pérdidas y Ganancias) (continuación)				
ACTIVO (1)		MILES DE EUROS (SIN DECIMALES)		
		2018	2017	
B) ACTIVO CORRIENTE	12000	374.786.350	363.389.883	
I Activos no corrientes mantenidos para la venta	12100	3.273.383	1.965.539	
II Existencias (I)	12200	69.684.979	68.631.553	
1 Comerciales	12210	28.322.731	28.572.707	
2 Materias primas y otros aprovisionamientos	12220	19.719.346	19.490.646	
a) Materias primas y otros aprovisionamientos a largo plazo	12221	3.576.749	3.489.405	
b) Materias primas y otros aprovisionamientos a corto plazo	12222	16.142.597	16.001.241	
3 Productos en curso	12230	9.710.176	9.208.990	
4 Productos terminados	12240	9.209.531	8.985.032	
5 Subproductos, residuos y materiales recuperados	12250	101.805	83.925	
6 Anticipos a proveedores	12260	2.621.390	2.290.253	
III Deudores comerciales y otras cuentas a cobrar (J)	12300	119.612.314	117.275.684	
1 Clientes por ventas y prestaciones de servicios (corto plazo y largo plazo) (K)	12310	57.765.734	58.369.830	
2 Clientes, empresas del grupo y asociadas (K)	12320	37.507.725	34.417.964	
3 Deudores varios	12330	13.739.860	14.246.625	
4 Personal	12340	270.533	237.397	
5 Activos por impuesto corriente	12350	5.280.961	4.803.059	
6 Otros créditos con las Administraciones Públicas	12360	4.977.391	5.174.813	
7 Accionistas (socios) por desembolsos exigidos	12370	70.110	25.996	
IV Inversiones en empresas del grupo y asociadas a corto plazo	12400	105.715.518	100.032.805	
1 Instrumentos de patrimonio (H)	12410	156.717	146.442	
2 Créditos a empresas	12420	84.018.852	80.523.060	
3 Valores representativos de deuda	12430	1.311.647	1.394.524	
4 Derivados	12440	699.697	455.007	
5 Otros activos financieros	12450	19.350.997	17.344.278	
6 Otras inversiones	12460	177.608	169.494	
V Inversiones financieras a corto plazo	12500	17.474.175	16.948.819	
1 Instrumentos de patrimonio	12510	1.937.678	2.021.488	
2 Créditos a empresas	12520	2.083.797	2.491.891	
3 Valores representativos de deuda	12530	1.009.430	1.037.787	
4 Derivados	12540	2.142.946	2.363.440	
5 Otros activos financieros	12550	10.191.352	8.756.009	
6 Otras inversiones	12560	108.972	278.204	
VI Periodificaciones a corto plazo	12600	2.445.733	2.332.211	
VII Efectivo y otros activos líquidos equivalentes	12700	56.580.248	56.203.272	
1 Tesorería (L)	12710	50.361.760	48.625.377	
2 Otros activos líquidos equivalentes	12720	6.218.488	7.577.895	
TOTAL ACTIVO (A + B)	10000	1.556.729.294	1.499.912.472	

(1) Información común con el formato normalizado obligatorio de depósito de cuentas anuales en los registros mercantiles.

CUESTIONARIO NORMAL

BANCO DE ESPAÑA Eurosistema		Número de recepción <div style="border: 1px solid black; height: 20px; width: 100%;"></div>	<div style="border: 1px solid black; padding: 2px; display: inline-block;"> 2018 </div>	6
Central de Balances				
5 BALANCE (Antes de la aplicación del saldo de Pérdidas y Ganancias) (continuación)				
INFORMACIÓN COMPLEMENTARIA DEL ACTIVO (1)		MILES DE EUROS (SIN DECIMALES)		
		2018	2017	
(A) Indique el importe de los gastos financieros capitalizados en el ejercicio en inmovilizado intangible (incluidos en A.I) (2)		71101	73.563	89.977
(B) Detalle del inmovilizado material, excepto inmovilizado en curso y anticipos (incluido en A.II)				
1. Terrenos, solares (no urbanizados) y bienes naturales (importe bruto)		71102	3.476.371	3.445.871
2. Construcciones o edificaciones (importe bruto), de las cuales:		71103	108.269.153	105.575.105
2.1 Valor del suelo		71123	17.181.268	17.121.115
2.2 Valor de la construcción		71124	91.087.885	88.453.990
3 Equipos para procesos de información (importe bruto)		71104	7.810.193	7.590.519
4 Resto de instalaciones técnicas, maquinaria, utillaje, mobiliario, y otro inmovilizado material (importe bruto)		71105	467.834.977	457.878.767
5 (Amortización acumulada de construcciones).		71106	-38.288.647	-36.315.420
6 (Amortización acumulada de equipos para procesos de información)		71107	-6.199.054	-6.074.834
7 (Amortización acumulada del resto de instalaciones técnicas, maquinaria, utillaje, mobiliario, y otro inmovilizado material)		71108	-281.803.072	-272.033.091
8 (Deterioro de valor del inmovilizado material)		71109	-6.741.911	-5.383.336
(C) Detalle del inmovilizado material totalmente amortizado (excluidos los terrenos sin edificar)				
1 Construcciones		71110	11.220.307	10.395.411
2 Resto de inmovilizado material		71111	133.903.932	127.579.986
(D) Indique el importe de los gastos financieros capitalizados en el ejercicio en el inmovilizado material (incluidos en A.II) (2)		71112	34.084	31.840
(E) Detalle de inversiones inmobiliarias (incluidos en A.III)				
1. Terrenos, solares (no urbanizados) y bienes naturales (importe bruto).		71113	726.521	770.022
2. Construcciones o edificaciones (importe bruto), de las cuales:		71114	22.365.852	23.885.563
2.1 Valor del suelo		71125	6.808.376	6.767.882
2.2 Valor de la construcción		71126	15.557.476	17.117.681
3 (Amortización acumulada de construcciones)		71115	-4.073.447	-3.892.178
4 (Deterioro de valor de las inversiones inmobiliarias)		71116	-2.134.701	-2.542.766
(F) Detalle de las construcciones de inversiones inmobiliarias totalmente amortizadas		71117	456.204	419.796
(G) Indique el importe de los gastos financieros capitalizados en el ejercicio en inversiones inmobiliarias (incluidos en A.III) (2)		71118		4
(H) Indique el importe de instrumentos de patrimonio en empresas del grupo y asociadas (a corto plazo y a largo plazo) con no residentes (incluidos en A.IV.1, B.I y B.IV.1)		71119	212.269.219	207.937.015
(I) Detalle del saldo de existencias (incluido en B.II)				
1 Importe de los gastos financieros capitalizados en el ejercicio en existencias (2)		71201	1.967	4.161
2 (Deterioro del valor de las existencias)		71202	-12.915.531	-22.891.196
(J) Indique el importe del deterioro (-) del valor de créditos comerciales (corto y largo plazo) (incluido en A.VII y B.III)		71203	-5.646.665	-5.630.218
(K) Detalle del saldo de clientes (incluidos en A.VII, B.III.1 y B.III.2)				
1 Importe bruto del saldo con clientes que no residen en España		71204	256.988	267.770
2 Importe bruto del saldo con clientes que son Administraciones Públicas		71205	2.549.751	6.265.302
(L) Detalle de Tesorería (incluido en B.VII.1)				
1 Caja		71206	1.858.586	2.158.269
2 Resto de tesorería		71207	48.503.174	46.467.108

(1) Consulte el cuadernillo de normas de cumplimentación, epígrafe 3.2.
 (2) Gastos financieros que no hayan pasado por la cuenta de Pérdidas y Ganancias.

CUESTIONARIO NORMAL

BANCO DE ESPAÑA Eurosistema		Número de recepción <div style="border: 1px solid black; height: 20px; width: 100%;"></div>	<div style="border: 1px solid black; padding: 2px; display: inline-block;"> 2018 </div>	7
Central de Balances				
5 BALANCE (Antes de la aplicación del saldo de Pérdidas y Ganancias) (continuación)				
PATRIMONIO NETO Y PASIVO (1)		MILES DE EUROS (SIN DECIMALES)		
		2018	2017	
A) PATRIMONIO NETO	20000	764.863.822	710.749.729	
A.1) Fondos propios	21000	734.186.199	679.629.253	
I Capital	21100	172.207.731	173.520.834	
1 Capital escriturado	21110	172.278.278	173.586.197	
2 (Capital no exigido)	21120	-70.547	-65.363	
II Prima de emisión	21200	235.430.087	223.071.937	
III Reservas	21300	254.534.648	252.212.852	
1 Legal y estatutarias	21310	25.701.739	25.033.568	
2 Otras reservas	21320	223.856.424	222.962.444	
3 Reserva de revalorización	21330	3.435.535	3.606.814	
4 Reserva de capitalización	21350	1.540.950	610.026	
IV (Acciones y participaciones en patrimonio propias)	21400	-5.300.655	-6.663.128	
V Resultados de ejercicios anteriores	21500	-49.189.171	-54.411.928	
1 Remanente	21510	31.489.514	26.422.456	
2 (Resultados negativos de ejercicios anteriores)	21520	-80.678.685	-80.834.384	
VI Otras aportaciones de socios	21600	75.175.653	54.844.034	
VII Resultado del ejercicio	21700	67.237.895	48.907.289	
VIII (Dividendo a cuenta)	21800	-16.680.149	-13.630.035	
IX Otros instrumentos de patrimonio neto	21900	770.160	1.777.398	
A.2) Ajustes por cambios de valor	22000	3.042.622	3.664.959	
I Activos financieros disponibles para la venta	22100	4.230.483	5.877.843	
II Operaciones de cobertura	22200	-1.577.417	-1.682.777	
III Activos no corrientes y pasivos vinculados, mantenidos para la venta	22300	5.865	5.865	
IV Diferencia de conversión	22400	306.794	-603.554	
V Otros	22500	76.897	67.582	
A.3) Subvenciones, donaciones y legados recibidos	23000	27.635.001	27.455.517	
B) PASIVO NO CORRIENTE	31000	432.232.518	434.778.946	
I Provisiones a largo plazo	31100	31.179.933	30.361.710	
1 Obligaciones por prestaciones a largo plazo al personal	31110	4.425.311	4.447.899	
2 Actuaciones medioambientales	31120	561.336	506.082	
3 Provisiones por reestructuración	31130	5.644.714	6.199.646	
4 Otras provisiones	31140	20.548.572	19.208.083	
II Deudas a largo plazo (D)	31200	153.111.438	153.166.338	
1 Obligaciones y otros valores negociables	31210	29.109.969	25.571.190	
2 Deudas con entidades de crédito	31220	99.298.944	102.313.505	
3 Acreedores por arrendamiento financiero	31230	3.837.242	3.223.648	
4 Derivados	31240	4.485.749	5.081.804	
5 Otros pasivos financieros	31250	16.379.534	16.976.191	
III Deudas con empresas del grupo y asociadas a largo plazo (A) (D)	31300	219.629.963	221.563.270	
IV Pasivos por impuesto diferido	31400	16.583.464	17.217.486	
V Periodificaciones a largo plazo	31500	4.836.960	4.853.745	
VI Acreedores comerciales no corrientes (E)	31600	1.057.569	1.222.414	
VII Deuda con características especiales a largo plazo	31700	5.833.191	6.393.983	

(1) Información común con el formato normalizado obligatorio de depósito de cuentas anuales en los registros mercantiles.

CUESTIONARIO NORMAL

BANCO DE ESPAÑA Eurosistema Central de Balances		Número de recepción <div style="border: 1px solid black; height: 20px; width: 100%;"></div>	<div style="border: 1px solid black; padding: 2px; display: inline-block;"> 2018 </div>	8
5 BALANCE (Antes de la aplicación del saldo de Pérdidas y Ganancias) (continuación)				
PATRIMONIO NETO Y PASIVO (1)		MILES DE EUROS (SIN DECIMALES)		
		2018	2017	
C) PASIVO CORRIENTE	32000	359.632.954	354.383.797	
I Pasivos vinculados con activos no corrientes mantenidos para la venta	32100	169.644	66.099	
II Provisiones a corto plazo	32200	9.023.253	8.355.935	
1 Provisiones por derechos de emisión de gases de efecto invernadero	32210	1.026.973	646.367	
2 Otras provisiones	32220	7.996.280	7.709.568	
III Deudas a corto plazo (D)	32300	53.933.542	53.957.635	
1 Obligaciones y otros valores negociables	32310	5.926.623	4.621.392	
2 Deudas con entidades de crédito	32320	31.150.854	31.851.242	
3 Acreedores por arrendamiento financiero	32330	736.071	654.358	
4 Derivados	32340	1.874.029	2.210.880	
5 Otros pasivos financieros (B)	32350	14.245.965	14.619.763	
IV Deudas con empresas del grupo y asociadas a corto plazo (C)(D)	32400	140.943.108	139.134.821	
V Acreedores comerciales y otras cuentas a pagar	32500	148.117.683	145.091.171	
1 Proveedores (corto plazo y largo plazo) (E)	32510	57.372.108	56.857.491	
2 Proveedores, empresas del grupo y asociadas (E)	32520	32.937.354	32.299.660	
3 Acreedores varios	32530	26.984.771	25.275.830	
4 Personal (remuneraciones pendientes de pago)	32540	6.479.207	6.303.451	
5 Pasivos por impuesto corriente	32550	2.593.924	2.741.033	
6 Otras deudas con las Administraciones Públicas	32560	11.046.923	11.499.283	
7 Anticipos de clientes	32570	10.703.396	10.114.423	
VI Periodificaciones a corto plazo	32600	3.757.660	3.231.848	
VII Deuda con características especiales a corto plazo	32700	3.688.064	4.546.288	
TOTAL PATRIMONIO NETO Y PASIVO (A + B + C)	30000	1.556.729.294	1.499.912.472	
INFORMACIÓN COMPLEMENTARIA PATRIMONIO NETO Y PASIVO (2)		2018	2017	
(A) Deudas con entidades de crédito y acreedores por arrendamiento financiero a largo plazo, empresas del grupo y asociadas (incluidas en B.III)	73101	4.065.653	2.118.814	
(B) Detalle de otros pasivos financieros a corto plazo (incluidos en C.III.5)				
1 Otros pasivos financieros a corto plazo con coste financiero	73201	9.233.539	9.921.405	
2 Otros pasivos financieros a corto plazo sin coste financiero (3)	73202	5.012.426	4.698.358	
(C) Detalle de deudas con empresas del grupo y asociadas (incluidas en C.IV)				
1 Deudas con entidades de crédito y acreedores por arrendamiento financiero a corto plazo, empresas del grupo y asociadas	73203	13.179.008	22.902.733	
2 Otras deudas a corto plazo con empresas del grupo y asociadas con coste financiero	73204	118.538.826	108.671.307	
3 Otras deudas a corto plazo con empresas del grupo y asociadas sin coste financiero (4)	73205	9.225.274	7.560.781	
(D) Detalle del saldo de deudas financieras con no residentes a corto y largo plazo (incluidos en B.II, B.III, C.III y C.IV)				
1 Deudas con no residentes -tanto entidades de crédito como acreedores por arrendamiento financiero- a largo y corto plazo	73206	45.097.882	49.418.834	
2 Resto de deudas financieras con no residentes a largo y a corto plazo	73207	118.227.052	122.377.501	
(E) Indique el importe del saldo con proveedores que no residan en España (incluidos en B.VI, C.V.1 y C.V.2)	73208	913.072	63.119	
<small> (1) Información común con el formato normalizado obligatorio de depósito de cuentas anuales en los registros mercantiles. (2) Consulte el cuadernillo de normas de cumplimentación, epígrafe 3.2. (3) Incluye dividendo activo a pagar, desembolsos exigidos sobre participaciones, fianzas y depósitos a corto, y otras deudas sin coste financiero explícito. (4) Incluye, además de los conceptos mencionados en la nota 3 anterior, las deudas por consolidación fiscal. </small>				

CUESTIONARIO NORMAL

BANCO DE ESPAÑA Eurosistema		Número de recepción <div style="border: 1px solid black; height: 20px; width: 100%;"></div>	<div style="border: 1px solid black; padding: 2px; display: inline-block;"> 2018 </div>	9
Central de Balances				
6 CUENTA DE PÉRDIDAS Y GANANCIAS				
(DEBE)HABER (1)		MILES DE EUROS (SIN DECIMALES)		
		2018	2017	
1 Importe neto de la cifra de negocios (A) (B) (+)	40100	737.272.139	688.163.492	
a) Ventas (+)	40110	576.488.475	536.365.407	
b) Prestaciones de servicios (+)	40120	130.931.070	125.077.746	
c) Ingresos de carácter financiero de las sociedades holding (+)	40130	29.852.594	26.720.339	
2 Variación de existencias de productos terminados y en curso de fabricación (+/-)	40200	913.073	791.899	
3 Trabajos realizados por la empresa para su activo (+)	40300	2.656.263	2.709.554	
4 Aprovisionamientos (+/-)	40400	-477.283.032	-440.492.741	
a) Consumo de mercaderías (C) (D) (-)	40410	-273.046.709	-247.004.580	
b) Consumo de materias primas y otras materias consumibles (C) (D) (-)	40420	-156.138.616	-146.304.280	
c) Trabajos realizados por otras empresas (-)	40430	-47.256.627	-45.603.097	
d) Deterioro de mercaderías, materias primas y otros aprovisionamientos (+/-)	40440	-841.080	-1.580.784	
5 Otros ingresos de explotación (+)	40500	22.328.576	20.980.536	
a) Ingresos accesorios y otros de gestión corriente (+)	40510	19.637.851	18.658.787	
b) Subvenciones de explotación incorporadas al resultado del ejercicio (+)	40520	2.690.725	2.321.749	
6 Gastos de personal (-)	40600	-88.429.555	-84.612.988	
a) Sueldos, salarios y asimilados (E) (-)	40610	-67.844.056	-64.890.388	
b) Cargas sociales (F) (-)	40620	-20.171.214	-19.322.647	
c) Provisiones (+/-)	40630	-414.285	-399.953	
7 Otros gastos de explotación (+/-)	40700	-107.808.080	-101.646.779	
a) Servicios exteriores (-)	40710	-94.864.457	-89.714.995	
b) Tributos (-)	40720	-8.133.888	-8.031.406	
c) Pérdidas, deterioro y variación de provisiones por operaciones comerciales (+/-)	40730	-1.612.159	-1.278.336	
d) Otros gastos de gestión corriente (+/-)	40740	-2.156.020	-1.952.282	
e) Gastos por emisión de gases de efecto invernadero (-)	40750	-1.041.556	-669.760	
8 Amortización del inmovilizado (G) (-)	40800	-28.972.648	-28.056.369	
9 Imputación de subvenciones de inmovilizado no financiero y otras (+)	40900	1.642.089	1.403.686	
10 Excesos de provisiones (+)	41000	1.040.750	1.862.315	
11 Deterioro y resultado por enajenaciones del inmovilizado (+/-)	41100	-7.414.613	-5.759.857	
a) Deterioro y pérdidas (H) (+/-)	41110	-2.828.992	-1.129.394	
b) Resultados por enajenaciones y otras (I) (+/-)	41120	529.848	456.441	
c) Deterioro y resultados por enajenaciones del inmovilizado de las sociedades holding (+/-)	41130	-5.115.469	-5.086.904	
12 Diferencia negativa de combinaciones de negocio (+)	41200	482	10.742	
13 Otros resultados (+/-)	41300	-2.019.804	-1.262.372	
14 Ingresos financieros (+)	41400	24.354.238	18.800.124	
a) De participaciones en instrumentos de patrimonio (+)	41410	20.899.711	15.405.100	
a.1) En empresas del grupo y asociadas (J) (+)	41411	20.682.163	15.193.632	
a.2) En terceros (+)	41412	217.548	211.468	
b) De valores negociables y otros instrumentos financieros (+)	41420	3.444.261	3.366.973	
b.1) De empresas del grupo y asociadas (+)	41421	2.126.758	2.224.761	
b.2) De terceros (+)	41422	1.317.503	1.142.212	
c) Imputación de subvenciones, donaciones y legados de carácter financiero (+)	41430	10.266	28.051	
(1) Información común con el formato normalizado obligatorio de depósito de cuentas anuales en los registros mercantiles.				

CUESTIONARIO NORMAL

BANCO DE ESPAÑA Eurosistema		Número de recepción <div style="border: 1px solid black; height: 20px; width: 100%;"></div>	<div style="border: 1px solid black; padding: 2px; display: inline-block;"> 2018 </div>	10
Central de Balances				
6 CUENTA DE PÉRDIDAS Y GANANCIAS (continuación)				
(DEBE)HABER (1)		MILES DE EUROS (SIN DECIMALES)		
		2018	2017	
15 Gastos financieros (-)	41500	-14.157.418	-14.829.768	
a) Por deudas con empresas del grupo y asociadas (K) (-)	41510	-8.247.516	-8.844.104	
b) Por deudas con terceros (L) (-)	41520	-5.568.794	-5.703.066	
c) Por actualización de provisiones (-)	41530	-341.108	-282.598	
16 Variación del valor razonable en instrumentos financieros (+/-)	41600	-333.349	155.565	
a) Cartera de negociación y otros (+/-)	41610	-274.416	269.584	
b) Imputación al resultado del ejercicio por activos financieros disponibles para la venta (+/-)	41620	-58.933	-114.019	
17 Diferencias de cambio (+/-)	41700	51.643	-5.964	
18 Deterioro y resultado por enajenaciones de instrumentos financieros (+/-)	41800	7.236.106	-3.157.147	
a) Deterioros y pérdidas (M) (+/-)	41810	-7.407.764	-3.552.261	
b) Resultados por enajenaciones y otras (N) (+/-)	41820	14.643.870	395.114	
19 Otros ingresos y gastos de carácter financiero (+/-)	42100	-107.719	-181.827	
a) Incorporación al activo de gastos financieros (+)	42110	153.628	171.158	
b) Ingresos financieros derivados de convenios de acreedores (+)	42120	21	116.308	
c) Resto de ingresos y gastos (+/-)	42130	-261.368	-469.293	
20 Impuestos sobre beneficios (Ñ) (+/-)	41900	-6.191.319	-6.094.995	
21 Resultado del ejercicio procedente de operaciones interrumpidas neto de impuestos (+/-) ..	42000	2.460.073	130.183	
22 RESULTADO DEL EJERCICIO (1 a 21) (+/-)	49500	67.237.895	48.907.289	
INFORMACIÓN COMPLEMENTARIA DE LA CUENTA DE PÉRDIDAS Y GANANCIAS (2)		2018	2017	
(A) Detalle del importe neto de la cifra de negocios por mercados geográficos (incluido en 1.a y 1.b)				
1 En España (+)	74011	540.149.963	504.116.325	
2 En otros países de la Unión Europea (según su composición al cierre del ejercicio) (+)	74012	107.971.467	103.940.265	
3 En el resto de países (+)	74013	59.298.115	53.386.563	
(B) Detalle del importe neto de la cifra de negocios por relación societaria (incluido en 1.a y 1.b)				
1 Con empresas del grupo y asociadas (+)	74014	225.694.724	213.621.340	
2 Con terceros (+)	74015	481.724.821	447.821.813	
(C) Detalle de consumo de mercaderías y materias primas (incluidas en 4.a y 4.b)				
1 Compras de mercaderías, materias primas y otras materias consumibles, netas de devoluciones y descuentos (-)	74041	-423.187.735	-395.212.043	
a) En España (-)	74042	-268.665.818	-255.292.213	
b) En otros países de la Unión Europea (según su composición al cierre del ejercicio) (-)	74043	-82.003.332	-78.747.139	
c) En el resto de países (-)	74044	-72.518.585	-61.172.691	
2 Variación de existencias de mercaderías, materias primas y otras materias consumibles (+/-) ..	74045	-5.997.590	1.903.183	
(D) Detalle de compras y trabajos realizados por otras empresas por relación societaria (incluidos en 4.a, 4.b y 4.c)				
1 Con empresas del grupo y asociadas (-)	74046	-204.473.076	-185.159.166	
2 Con terceros (-)	74047	-265.971.286	-255.655.974	
(E) Detalle de sueldos, salarios y asimilados (incluidos en 6.a)				
1 Sueldos y salarios, y retribuciones al personal liquidadas con instrumentos de patrimonio (-) ..	74061	-65.768.098	-63.023.673	
2 Indemnizaciones (incluidas las dotaciones a provisiones para reestructuraciones) (+/-)	74062	-2.075.958	-1.866.715	
<small>(1) Información común con el formato normalizado obligatorio de depósito de cuentas anuales en los registros mercantiles. (2) Consulte el cuadernillo de normas de cumplimentación, epígrafe 3.2.</small>				

CUESTIONARIO NORMAL

BANCO DE ESPAÑA Eurosistema		Número de recepción <div style="border: 1px solid black; height: 20px; width: 100%;"></div>	<div style="border: 1px solid black; padding: 2px; display: inline-block;"> 2018 </div>	11
Central de Balances				
6 CUENTA DE PÉRDIDAS Y GANANCIAS (continuación)				
INFORMACIÓN COMPLEMENTARIA DE LA CUENTA DE PÉRDIDAS Y GANANCIAS (1)		2018	2017	
(F) Detalle de cargas sociales (incluidas en 6.b)				
1 Seguridad social a cargo de la empresa (-)	74063	-18.207.673	-17.356.291	
2 Retribuciones a largo plazo mediante sistemas de aportación definida (-)	74064	-387.404	-423.888	
3 Otras cargas sociales (-)	74065	-1.576.137	-1.542.468	
(G) Detalle de amortización del inmovilizado (incluido en 8)				
1 Del inmovilizado intangible (-)	74080	-6.915.483	-6.714.413	
a) Desarrollo (-)	74081	-464.427	-466.622	
b) Fondo de comercio (-)	74090	-1.749.248	-1.828.051	
c) Aplicaciones informáticas (-)	74082	-2.047.587	-1.803.673	
d) Investigación (-)	74083	-11.060	-13.305	
e) Resto del inmovilizado intangible (-)	74084	-2.643.161	-2.602.762	
2 Del inmovilizado material (-)	74085	-21.668.649	-20.940.932	
a) Construcciones (-)	74086	-2.555.250	-2.538.467	
b) Equipos para procesos de información (-)	74087	-626.982	-547.983	
c) Resto del inmovilizado material (-)	74088	-18.486.417	-17.854.482	
3 De inversiones inmobiliarias (-)	74089	-388.516	-401.024	
(H) Detalle de deterioro y pérdidas de inmovilizado (incluidos en 11.a)				
1 Del inmovilizado intangible (+/-)	74111	-216.716	-615.406	
2 Del inmovilizado material (+/-)	74112	-2.626.584	-301.095	
3 De inversiones inmobiliarias (+/-)	74113	14.308	-212.893	
(I) Detalle de resultados por enajenaciones y otras de inmovilizado (incluidos en 11.b)				
1 Del inmovilizado intangible (+/-)	74114	-136.482	-68.732	
2 Del inmovilizado material (+/-)	74115	363.298	383.586	
3 De inversiones inmobiliarias (+/-)	74116	303.032	141.587	
(J) Detalle de los ingresos financieros de participaciones en instrumentos de patrimonio en empresas del grupo y asociadas (incluidos en 14.a.1)				
1 De empresas residentes en España (+)	74141	12.055.281	11.076.064	
2 De empresas no residentes (+)	74142	8.626.882	4.117.568	
(K) Detalle de gastos financieros por deudas con empresas del grupo y asociadas (incluidos en 15.a)				
1 Intereses por financiación recibida (-)	74151	-8.202.099	-8.775.171	
2 Otros gastos financieros (-)	74152	-45.417	-68.933	
(L) Detalle de gastos financieros por deudas con terceros (incluidos en 15.b)				
1 Intereses por financiación recibida (-)	74153	-4.839.796	-5.001.292	
2 Otros gastos financieros (-)	74154	-728.998	-701.774	
(M) Detalle de «deterioros y pérdidas» de instrumentos financieros (incluidos en 18.a)				
1 De participaciones en instrumentos del patrimonio neto (+/-)	74181	-6.421.650	-3.200.589	
2 De valores representativos de deuda (+/-)	74182	-636	13.172	
3 De créditos (+/-)	74183	-985.478	-364.844	
(N) Detalle de «resultados por enajenaciones y otras» de instrumentos financieros (incluidos en 18.b)				
1 De participaciones en instrumentos del patrimonio neto (+/-)	74184	14.645.481	393.873	
2 De valores representativos de deudas y obligaciones propias (+/-)	74185	77.359	17.303	
3 Pérdidas de créditos no comerciales (-)	74186	-78.970	-16.062	
(Ñ) Indique el importe de la cuota líquida del impuesto sobre beneficios (antes de retenciones y pagos a cuenta) (+)	74191	8.750.006	8.852.441	
<small>(1) Consulte el cuadernillo de normas de cumplimentación, epígrafe 3.2.</small>				

CUESTIONARIO NORMAL

BANCO DE ESPAÑA Eurosistema		Número de recepción <div style="border: 1px solid black; height: 20px; width: 100%;"></div>		<div style="border: 1px solid black; padding: 2px; display: inline-block;"> 2018 </div>		12
Central de Balances						
7 ESTADO TOTAL DE CAMBIOS EN EL PATRIMONIO NETO (Miles de euros, sin decimales) (1)						
		CAPITAL		PRIMA DE EMISIÓN	RESERVAS	(ACCIONES Y PARTICIPACIONES EN PATRIMONIO PROPIAS)
		ESCRITURADO	(NO EXIGIDO)			
		01	02			
				03	04	05
A) SALDO, FINAL DEL EJERCICIO 2017	511	173.586.197	-65.363	223.071.937	252.281.595	-6.663.128
I Ajustes por cambios de criterio en el ejercicio 2017	512				-14.591	
II Ajustes por errores en el ejercicio 2017	513				-54.152	
B) SALDO AJUSTADO, INICIO DEL EJERCICIO 2018	514	173.586.197	-65.363	223.071.937	252.212.852	-6.663.128
I Total ingresos y gastos reconocidos	515				-642.124	
II Operaciones con socios o propietarios	516	-1.015.614	-5.184	15.712.124	-22.323.977	1.361.307
1 Aumentos de capital	517	2.643.414	-28.516	17.500.319	-315.017	
2 (-) Reducciones de capital	518	-2.759.406	8.676	-993.327	-2.735.868	3.475.928
3 Conversión de pasivos financieros en patrimonio neto (conversión de obligaciones, condonaciones de deudas)	519	587.201		3.521.539	-86.076	
4 (-) Distribución de dividendos	520			-3.842.384	-16.773.271	-8.618
5 Operaciones con acciones o participaciones propias (netas)	521				-1.399.764	-2.114.881
6 Incremento (reducción) del patrimonio neto resultante de una combinación de negocios	522	-1.442.922		3.310.877	-691.797	5.750
7 Otras operaciones con socios o propietarios	523	-43.901	14.656	-3.784.900	-322.184	3.128
III Otras variaciones del patrimonio neto	524	-292.305		-3.353.974	25.287.897	1.166
1 Movimiento de la reserva de revalorización	531				5.722	
2 Otras variaciones	532	-292.305		-3.353.974	25.282.175	1.166
C) SALDO, FINAL DEL EJERCICIO 2018	525	172.278.278	-70.547	235.430.087	254.534.648	-5.300.655
7 ESTADO TOTAL DE CAMBIOS EN EL PATRIMONIO NETO (Miles de euros, sin decimales) (continuación) (1)						
		RESULTADOS DE EJERCICIOS ANTERIORES	OTRAS APORTACIONES DE SOCIOS	RESULTADO DEL EJERCICIO	(DIVIDENDO A CUENTA)	
		06	07	08	09	
A) SALDO, FINAL DEL EJERCICIO 2017	511	-54.375.725	54.852.984	48.879.502	-13.630.035	
I Ajustes por cambios de criterio en el ejercicio 2017	512	-14.123		22.337		
II Ajustes por errores en el ejercicio 2017	513	-22.080	-8.950	5.450		
B) SALDO AJUSTADO, INICIO DEL EJERCICIO 2018	514	-54.411.928	54.844.034	48.907.289	-13.630.035	
I Total ingresos y gastos reconocidos	515			67.237.895		
II Operaciones con socios o propietarios	516	79.119	26.811.668	-29.197.985	-3.050.114	
1 Aumentos de capital	517	9.280	64.881	-6.169		
2 (-) Reducciones de capital	518	1.924.033				
3 Conversión de pasivos financieros en patrimonio neto (conversión de obligaciones, condonaciones de deudas)	519	13.623	8.947.223			
4 (-) Distribución de dividendos	520	-1.367.606		-28.520.854	-3.050.114	
5 Operaciones con acciones o participaciones propias (netas)	521					
6 Incremento (reducción) del patrimonio neto resultante de una combinación de negocios	522	402.516	-4.918.350	-1.304.841		
7 Otras operaciones con socios o propietarios	523	-902.727	22.717.914	633.879		
III Otras variaciones del patrimonio neto	524	5.143.638	-6.480.049	-19.709.304		
1 Movimiento de la reserva de revalorización	531					
2 Otras variaciones	532	5.143.638	-6.480.049	-19.709.304		
C) SALDO, FINAL DEL EJERCICIO 2018	525	-49.189.171	75.175.653	67.237.895	-16.680.149	

(1) Información común con el formato normalizado obligatorio de depósito de cuentas anuales en los registros mercantiles.

CUESTIONARIO NORMAL

BANCO DE ESPAÑA Eurosistema		Número de recepción <div style="border: 1px solid black; height: 20px; width: 100%;"></div>	<div style="border: 1px solid black; padding: 2px; display: inline-block;"> 2018 </div>	13	
Central de Balances					
7 ESTADO TOTAL DE CAMBIOS EN EL PATRIMONIO NETO (Miles de euros, sin decimales) (continuación) (1)					
		OTROS INSTRUMENTOS DEL PATRIMONIO	AJUSTES POR CAMBIO DE VALOR	SUBVENCIONES, DONACIONES Y LEGADOS RECIBIDOS	TOTAL
		10	11	12	13
A) SALDO, FINAL DEL EJERCICIO 2017	511	1.777.398	3.664.616	27.438.573	710.818.551
I Ajustes por cambios de criterio en el ejercicio 2017	512			-324	-6.701
II Ajustes por errores en el ejercicio 2017	513		343	17.268	-62.121
B) SALDO AJUSTADO, INICIO DEL EJERCICIO 2018	514	1.777.398	3.664.959	27.455.517	710.749.729
I Total ingresos y gastos reconocidos	515		-1.027.308	181.121	65.749.584
II Operaciones con socios o propietarios	516	-958.955	403.585	-1.580	-12.185.606
1 Aumentos de capital	517				19.868.192
2 (-) Reducciones de capital	518				-1.079.964
3 Conversión de pasivos financieros en patrimonio neto (conversión de obligaciones, condonaciones de deudas)	519	-1.021.113			11.962.397
4 (-) Distribución de dividendos	520				-53.562.847
5 Operaciones con acciones o participaciones propias (netas) ..	521				-3.514.645
6 Incremento (reducción) del patrimonio neto resultante de una combinación de negocios	522		403.585	-1.580	-4.236.762
7 Otras operaciones con socios o propietarios	523	62.158			18.378.023
III Otras variaciones del patrimonio neto	524	-48.283	1.386	-57	550.115
1 Movimiento de la reserva de revalorización	531				5.722
2 Otras variaciones	532	-48.283	1.386	-57	544.393
C) SALDO, FINAL DEL EJERCICIO 2018	525	770.160	3.042.622	27.635.001	764.863.822
Información complementaria:					
Importe de la propuesta de aplicación a dividendos del resultado de 2018				52020	33.602.082
8 INFORMACIÓN SOBRE EL PERIODO MEDIO DE PAGO A PROVEEDORES DURANTE EL EJERCICIO (Cálculo Resolución ICAC 29/enero/2016) (2)					
				Días	
				2018	2017
Periodo medio de pago a proveedores (días)				94705	
9 ESTADO FLUJOS DE EFECTIVO. PRINCIPALES PARTIDAS					
		2018	2017		
A) Flujos de efectivo de las actividades de explotación (+/-)	61500	85.705.606	82.423.291		
1. Resultado del ejercicio antes de impuestos (+/-)	61100	71.364.419	52.365.015		
2. Ajustes del resultado (+/-)	61200	-1.078.987	12.085.328		
3. Cambios en el capital corriente (+/-)	61300	-6.697.917	-166.834		
4. Otros flujos de efectivo de las actividades de explotación (+/-)	61400	22.118.091	18.139.782		
B) Flujos de efectivo de las actividades de inversión (+/-)	62300	-55.317.485	-49.010.822		
C) Flujos de efectivo de las actividades de financiación (+/-)	63400	-29.782.056	-25.273.100		
1. Cobros y pagos por instrumentos de patrimonio (+/-)	63100	34.946.753	11.034.330		
2. Cobros y pagos por instrumentos de pasivo financiero (+/-)	63200	-15.631.400	3.454.833		
3. Pagos por dividendos y remuneraciones de otros instrumentos de patrimonio (-)	63300	-49.097.409	-39.762.263		
D) Efecto de las variaciones de los tipos de cambio (+/-)	64000	-348.934	-231.606		
E) Aumento/ Disminución neta del efectivo o equivalentes (A+B+C+D) (+/-)	65000	257.131	7.907.763		
<small>(1) Información común con el formato normalizado obligatorio de depósito de cuentas anuales en los registros mercantiles. (2) Información coincidente con la que se facilita en el apartado 27 de la memoria normalizada del modelo oficial de depósito de cuentas.</small>					

CUESTIONARIO NORMAL

BANCO DE ESPAÑA Eurosistema		Número de recepción <div style="border: 1px solid black; height: 20px; width: 100%;"></div>	<div style="border: 1px solid black; padding: 2px; display: inline-block;"> 2018 </div>	14		
Central de Balances						
10 INFORMACIÓN COMPLEMENTARIA SOBRE PROVISIONES (largo y corto plazo) (1)						
Indique los movimientos habidos durante el ejercicio 2018 en las siguientes provisiones		OBLIGACIONES POR PRESTACIONES A LARGO PLAZO AL PERSONAL	PROVISIONES POR REESTRUCTURACIÓN		PROVISIONES POR OPERACIONES COMERCIALES	RESTO DE PROVISIONES
			DEL PERSONAL	RESTO		
		01	02	03	04	05
SALDO AL INICIO DEL EJERCICIO	751	4.613.178	7.683.164	34.745	4.345.577	22.040.981
(+) Dotaciones	752	414.211	869.865	8.415	2.496.974	5.463.251
(+) Variaciones por cambios de valoración	753	52.576	58.187		786	229.559
(-) Aplicaciones (pagos)	754	-456.471	-1.382.776	-13.316	-1.668.228	-2.851.866
(-) Excesos	755	-175.766	-86.781	-1.046	-505.178	-1.039.704
(+/-) Otros ajustes realizados (combinaciones de negocios, etc.) ..	756	140.805	22.183	1.632	-17.607	-74.164
SALDO AL CIERRE DEL EJERCICIO	757	4.588.533	7.163.842	30.430	4.652.324	23.768.057
11 DIFERENCIAS DE CAMBIO IMPUTADAS A PÉRDIDAS Y GANANCIAS POR CLASES DE INSTRUMENTO FINANCIERO (1)						
Indique el importe de las diferencias de cambio reconocidas en el resultado del ejercicio para las siguientes clases de instrumentos financieros			2018	2017		
A) ACTIVO CORRIENTE Y NO CORRIENTE						
1 Créditos a empresas (epígrafes A.IV.2, A.V.2, B.IV.2 y B.V.2 del activo)	76001	-12.614	-896.942			
2 Deudores comerciales y otras cuentas a cobrar (epígrafes A.VII y B.III del activo)	76002	-104.352	-1.085.276			
B) PASIVO CORRIENTE Y NO CORRIENTE						
3 Deudas con entidades de crédito y acreedores por arrendamiento financiero (epígrafes B.II.2, B.II.3, B.III, C.III.2, C.III.3 y C.IV del pasivo)	76003	-309.577	635.044			
4 Resto de deudas financieras con coste (epígrafes B.II.1, B.II.5, B.III, C.III.1, C.III.5 y C.IV del pasivo)	76004	451.327	750.524			
5 Acreedores comerciales y otras cuentas a pagar (epígrafes B.VI y C.V del pasivo)	76005	-21.019	565.236			
12 FACTORES DE COMPETITIVIDAD (1)						
Diferencie en los epígrafes siguientes entre la inexistencia de la variable analizada (consignando valor 0 en la casilla destinada al importe) y el desconocimiento de la información que se solicita (consignando una X en la casilla de No disponibilidad N/D)			2018	2017		
1. Información sobre actividades de Investigación y Desarrollo						
1.1 Gastos en actividades de Investigación y Desarrollo (activados y no activados)	N/D	<input type="checkbox"/>	77001	2.559.406	2.580.919	
1.2 De los cuales: porcentaje financiado con fondos públicos recibidos en el ejercicio	N/D	<input type="checkbox"/>	77012	3	3	
1.3 Pagos al extranjero por transferencia de tecnología	N/D	<input type="checkbox"/>	77002	1.269.719	2.298.176	
1.4 Cobros del extranjero por transferencia de tecnología	N/D	<input type="checkbox"/>	77003	1.255.662	1.427.911	
1.5 Patentes: ¿la empresa ha solicitado e inscrito alguna patente durante el ejercicio?	N/D	<input type="checkbox"/>	77013	28		
2 Importes destinados al cuidado y preservación del medio ambiente	N/D	<input type="checkbox"/>	77004	1.624.052	1.578.148	
3 Efectos contables del protocolo de Kioto: ¿Ha registrado su empresa activos, provisiones, gastos o ingresos, relacionados con la emisión de gases de efecto invernadero, regulados en el protocolo de Kioto?	N/D	<input type="checkbox"/>	77005	113		
4 Indique si la empresa tiene planes de remuneración a los empleados mediante Transacciones basadas en instrumentos de patrimonio	N/D	<input type="checkbox"/>	77006	171	178	
5 Gastos destinados a la formación del personal	N/D	<input type="checkbox"/>	77007	374.009	752.553	
13 IMPUESTO SOBRE EL VALOR AÑADIDO (IVA) (1) (2)						
		2018	2017			
1 IVA REPERCUTIDO A CLIENTES (no incluir el IVA auto repercutido en adquisiciones intracomunitarias)	77008	85.216.246	80.312.727			
2 IVA SOPORTADO Y DEDUCIBLE DE OPERACIONES CON PROVEEDORES (no incluir el IVA soportado en adquisiciones intracomunitarias, ni en importaciones)	77009	66.803.768	64.063.758			
2.1 Por operaciones de adquisición de inmovilizado	77010	1.313.459	1.187.319			
2.2 Por operaciones de compras de existencias y gastos de explotación	77011	65.490.309	62.876.439			
14 IMPUESTOS INDIRECTOS (ESPECIALES) (3)						
		2018	2017			
Impuestos indirectos especiales (3)	74016	8.471.038	10.130.450			
(1) Consulte el cuadernillo de normas de cumplimentación, epígrafe 3.2. (2) Impuesto General Indirecto Canario (IGIC) para Canarias, e impuesto sobre la Producción, los Servicios y la Importación (IPSI) para Ceuta y Melilla. (3) Los impuestos especiales solicitados son los de fabricación (sobre bebidas alcohólicas, hidrocarburos, labores del tabaco, electricidad, etc) y que han sido consignados en la cifra neta de negocios						

CUESTIONARIO NORMAL

BANCO DE ESPAÑA Eurosistema		Número de recepción <div style="border: 1px solid black; height: 20px; width: 100%;"></div>	<div style="border: 1px solid black; padding: 2px; display: inline-block;"> 2018 </div>	15
Central de Balances				
INFORMACIÓN INTERNA				
15 ACTIVOS NO CORRIENTES MANTENIDOS PARA LA VENTA Y PASIVOS VINCULADOS				
ACTIVOS NO CORRIENTES MANTENIDOS PARA LA VENTA		2018	2017	
1. Inmovilizado material e inversiones inmobiliarias (valor neto)	72210	831.103	544.897	
2. Inmovilizado intangible (valor neto)	72211	2.062	4.320	
3. Instrumentos de patrimonio a largo y corto plazo (valor neto)	72212	1.670.038	1.273.461	
4. Otras inversiones financieras a largo y corto plazo (valor neto).	72213	904	7.608	
5. Existencias	72214	698.250	108.726	
6. Deudores comerciales y otras cuentas a cobrar	72215	71.026	26.527	
PASIVOS VINCULADOS CON ACTIVOS NO CORRIENTES MANTENIDOS PARA LA VENTA		2018	2017	
1. Deudas con entidades de crédito a largo y corto plazo	73215	133.127	24.488	
2. Resto de deudas financieras a largo plazo	73216	824	51	
3. Resto de deudas financieras a corto plazo	73217	35.270	21.548	
4. Acreedores comerciales y otras cuentas a pagar	73218	423	20.012	
16 INGRESOS Y GASTOS PROCEDENTES DE OPERACIONES INTERRUMPIDAS				
	Epígrafes de PyG		2018	2017
1. Importe neto de la cifra de negocios (+).	1	81425	581.661	1.331.750
2. Aprovisionamientos (+/-).	4	81426	-389.699	-617.294
3. Resto de ingresos de explotación (+).	2,3,5	81427	21.035	22.617
4. Gastos de personal (-).	6	81428	-67.968	-408.662
5. Resto de gastos de explotación (+/-)	7	81429	-144.570	-271.675
6. Amortización del inmovilizado (-).	8	81430	-15.844	-60.885
7. Deterioro y resultados por enajenaciones del inmovilizado (+/-)	11	81431	1.245	106.187
8. Ingresos financieros (+)	14	81432	3.491	13.523
9. Gastos financieros (-).	15	81433	-1.302	-6.380
10. Variación del valor razonable de instrumentos financieros (+/-).	16	81434		-2.198
11. Deterioro y resultado por enajenaciones de instrumentos financieros (+/-)	18	81435	2.442.825	20.248
12. Resto de resultados (+/-)	9,10,12,13,17,19	81436	22.554	17.131
13. Impuesto sobre beneficios (+/-).	20	81437	6.645	-14.179
17 INFORMACIÓN RELATIVA A DETALLES DE LA CUENTA DE PÉRDIDAS Y GANANCIAS DE LAS SOCIEDADES HOLDING				
DETALLE DE INGRESOS DE CARÁCTER FINANCIERO DE LAS SOCIEDADES HOLDING (Incluidos en el epígrafe 1.c de la cuenta de pérdidas y ganancias)				
			2018	2017
a) De participaciones en instrumentos de patrimonio en empresas del grupo y asociadas (+)	81482		27.407.076	24.175.208
a.1) De empresas residentes en España (+)	81483		20.147.997	17.513.779
a.2) De empresas no residentes (+)	81484		7.259.079	6.661.429
b) De valores negociables y otros instrumentos financieros en empresas del grupo y asociadas (+).	81485		2.445.518	2.545.131
DETALLE DE DETERIORO Y RESULTADOS POR ENAJENACIONES DEL INMOVILIZADO DE LAS SOCIEDADES HOLDING (INSTRUMENTOS FINANCIEROS) (Incluidos en el epígrafe 11.c de la cuenta de pérdidas y ganancias)				
			2018	2017
a) Detalle de deterioro y pérdidas en instrumentos financieros (+/-)	81486		-8.431.770	-6.307.512
a.1) De participaciones en instrumentos de patrimonio neto (+/-)	81487		-7.627.129	-6.442.033
a.2) De valores representativos de deuda (+/-).	81488			
a.3) De créditos (+/-)	81489		-804.641	134.521
b) Detalle de resultados por enajenaciones y otras de instrumentos financieros (+/-).	81490		3.316.301	1.220.608
b.1) De participaciones en instrumentos de patrimonio neto (+/-).	81491		3.316.301	1.220.608
b.2) De valores representativos de deuda (+/-).	81492			
b.3) Pérdidas de créditos no comerciales (-)	81493			
18 FONDO DE COMERCIO MINORADO CON CARGO A RESERVAS				
			2018	2017
Fondo de comercio minorado con cargo a reservas	53300		15.287	23.111
19 DETERIORO DEL VALOR DE LOS CRÉDITOS NO COMERCIALES				
			2018	2017
Indique el deterioro de valor de créditos NO comerciales (corto y largo plazo) (incluido en A.IV.2, A.V.2 y B.IV.2 y B.V.2) (-)	73220		-6.430.863	-6.136.663

CUESTIONARIO NORMAL

BANCO DE ESPAÑA Eurosistema		Número de recepción <div style="border: 1px solid black; height: 20px; width: 100%;"></div>	<div style="border: 1px solid black; padding: 2px; display: inline-block;"> 2018 </div>	16
Central de Balances				
INFORMACIÓN INTERNA				
20 INFORMACIÓN NECESARIA PARA EL CÁLCULO DE LA INVERSIÓN Y TRANSFERENCIAS DE CAPITAL				
SALDOS AÑO N-2			2016	
1. Inmovilizado intangible neto total, del cual:			81110	48.990.119
1. Desarrollo			81111	1.985.020
2. Aplicaciones informáticas			81112	5.492.812
3. Investigación			81113	28.875
4. Propiedad intelectual			81122	7.009
2. Inmovilizado material neto e inversiones inmobiliarias netas, del cual:			81114	295.358.796
1. Terrenos de inmovilizado material e inversiones inmobiliarias (saldo neto)			81115	3.929.514
2. Construcciones de inmovilizado material e inversiones inmobiliarias (saldo neto)			81116	84.723.356
2.1 Valor del suelo			81190	22.798.006
2.2 Valor de la construcción			81191	61.925.350
3. Activos no corrientes mantenidos para la venta			81117	3.396.399
1. Inmovilizado material e inversiones inmobiliarias (valor neto)			81118	846.507
2. Inmovilizado intangible (valor neto)			81119	117.851
3. Existencias			81120	906.653
4. Existencias netas			81121	66.008.248
1. Terrenos incluidos en la cifra de existencias			81158	36.470
5. Subvenciones, donaciones y legados recibidos			81201	27.571.293
21 INFORMACIÓN COMPLEMENTARIA SOBRE EXISTENCIAS				
			2018	2017
Terrenos incluidos en la cifra de existencias			81157	160.407
(Deterioro valor existencias con plazo maduración superior al año)			84120	-10.427.124
22 INFORMACIÓN COMPLEMENTARIA SOBRE COMPROMISOS POR PAGOS CON ACCIONES AL PERSONAL				
			2018	2017
Saldo final de los compromisos por pagos con acciones que se liquidan en efectivo			81355	135.824
Saldo final de los compromisos por pagos con acciones que se liquidan con instrumentos de patrimonio			81356	354.923
23 INFORMACIÓN SOBRE PROVISIONES AÑO ANTERIOR				
	Dotación 2017	Aplicación 2017	Excesos 2017	
1. Obligaciones por prestaciones a largo plazo al personal	752019 351.550	754019 -386.102	755019	-115.613
2. Reestructuración de personal	752029 855.990	754029 -1.439.321	755029	-58.815
3. Resto de Reestructuraciones	752039 15.813	754039 -17.600		
4. Por operaciones comerciales	752049 1.828.542	754049 -1.146.374		
5. Resto de provisiones	752059 4.622.411	754059 -3.021.268		
24 INFORMACIÓN ADICIONAL SOBRE SUBVENCIONES A LA EXPLOTACIÓN E IMPORTACIONES DE SERVICIOS				
			2018	2017
1. Subvenciones a los productos			81409	1.802.107
2. Detalle del epígrafe 4.c) Aprovechamientos. Trabajos realizados por otras empresas				
- En otros países de la UE (según su composición al cierre del ejercicio) (-)			81440	-20.269
- En el resto de países (-)			81441	-26.410
25 INFORMACIÓN SOBRE DOTACIÓN PROVISIONES EXTRAORDINARIAS				
			2018	2017
Importe de las dotaciones a "Resto de provisiones" por vía extraordinaria (incluidas en epígrafe 13. PyG) (-)			81410	-1.888.292
26 INFORMACIÓN ADICIONAL SOBRE EFECTOS CONTABLES DEL PROTOCOLO DE KIOTO				
Empresa con emisión gases efecto invernadero (Infor.declarada por la empresa)			77005	113
			2018	2017
Empresa con emisión gases efecto invernadero (Infor.externa:RENADE)			82001	
1. Subvenciones transferidas al resultado del ejercicio por derechos asignados consumidos			81406	250.346
2. Saldo subvenciones por derechos de emisión asignados gratuitamente			81225	160.540
3. Saldo de derechos de emisión de CO2 contabilizados dentro de existencias			81156	1.188.383
				2016
4. Provisiones por derechos de emisión de gases de efecto invernadero año N-2			81306	612.924
5. Subvenciones transferidas al resultado del ejercicio por derechos asignados consumidos año N-2			81496	271.752

CUESTIONARIO NORMAL

BANCO DE ESPAÑA Eurosistema		Número de recepción <div style="border: 1px solid black; height: 20px; width: 100%;"></div>	<div style="border: 1px solid black; padding: 2px; display: inline-block;"> 2018 </div>	17
Central de Balances				
INFORMACIÓN INTERNA (continuación)				
27 INFORMACIÓN ADICIONAL SOBRE EMPRESAS CONCESIONARIAS				
		2018	2017	
1. Saldo acumulado intereses activados en empresas concesionarias	81141	1.950.485	1.951.008	
2. Saldo neto de otro inmovilizado intangible afecto a concesiones	81142	11.865.438	12.363.889	
3. Dotación a la amortización de otro inmovilizado intangible afecto a concesiones	81442	-683.213	-704.862	
4. Ajuste flujo de revalorización de inmovilizado intangible afecto a concesiones	84111	31.050	28.858	
5. Saldo neto de otro inmovilizado intangible afecto a concesiones. Año N-2		81143	12.220.834	
28 RECONOCIMIENTO, CONDONACIÓN DE DEUDAS, SUPERDIVIDENDOS Y OTROS				
		2018	2017	
1. Reconocimiento de deudas con cargo en Patrimonio neto	81202			
2. Condonación de deudas con abono en Patrimonio neto	81203		397	
3. Aportaciones para compensar pérdidas a empresas participadas directamente por las AAPP	81204			
4. Superdividendos distribuidos	84401	6.185.171	8.801.432	
5. Superdividendos recibidos (consignados en PyG)	84402	6.915.770	3.578.237	
6. Superdividendos recibidos (consignados como desinversión)	84403	1.981.289	5.090.409	
7. Distribución dividendos con cargo a Prima de emisión		520039	-6.470.409	
8. Distribución de dividendos con cargo a Reservas		520049	-13.397.402	
29 DEUDAS CON CARACTERÍSTICAS ESPECIALES Y OTROS DETALLES DEL PASIVO				
A. Deudas con características especiales a corto y largo plazo (Incluidas en B.VII y C.VII)				
A.1 Préstamos participativos, a corto y largo plazo, con:				
		2018	2017	
1. Instituciones financieras	81351	4.235.846	5.208.057	
2. No residentes	81352	488.126	649.185	
3. Otros sectores residentes	81353	4.694.758	4.482.923	
A.2 Deudas con características especiales distintas de préstamos participativos, corto y largo plazo	81354	102.525	600.106	
B. Préstamos recibidos de empresas del grupo que son Sociedades emisoras de participaciones preferentes, a corto y largo plazo				
B.1 Deudas con sociedades emisoras de participaciones preferentes. Valores	82316	56.035.996	58.051.443	
B.2 Deudas con sociedades emisoras de participaciones preferentes. Préstamos	82317	811.395		
C. Arrendamientos financieros con entidades no financieras residentes (tanto empresas del grupo como no grupo) (corto y largo plazo)				
	81307	959.507	590.961	
30 INFORMACIÓN DE ACCIONES DE ACTIVO				
	Nacionales cotizadas		Resto del mundo	
	2018	2017	2018	2017
Valor bruto de inversiones (saldo)	81133		81130	
Del cual, cotizadas no residentes			811301	
SA no cotizadas no residentes			811302	
resto no residentes			811303	
Deterioro de valor de inversiones (saldo)	81134		81131	
Del cual, cotizadas no residentes			811311	
SA no cotizadas no residentes			811312	
resto no residentes			811313	
Valor de mercado de inversiones (saldo)	81135		81132	
Del cual, cotizadas no residentes			811321	
SA no cotizadas no residentes			811322	
resto no residentes			811323	
Pérdidas netas por deterioro de inversiones	81416		81414	
Resultados netos por enajenaciones de inversiones	81417	333.229	81415	
Empresa con información insuficiente	81011		81010	
	Nacionales no cotizadas		Resto del mundo	
	2018	2017	2018	2017
Valor neto contable de inversiones	81136		81136	
Del cual, SA			811361	
Valor de mercado de inversiones no valoradas según RON			81137	
Del cual, SA			811371	
Valor de mercado de inversiones que se valoran según RON			81138	
Empresa con información insuficiente			81013	
Información estimada				
	Valor Neto Contable		Valor de mercado	
	2018	2017	2018	2017
Inversiones en cotizadas no residentes (saldo)	83138		83142	
Inversiones en SA no cotizadas no residentes (saldo)	83139		83143	
Inversiones en resto de sociedades no residentes (saldo)	83140		83144	
Inversiones en cotizadas residentes (saldo)	83141		83145	

CUESTIONARIO NORMAL

BANCO DE ESPAÑA		Número de recepción		2018		18	
Eurosistema							
Central de Balances							
INFORMACIÓN INTERNA (continuación)							
31 INFORMACIÓN DE REVALORIZACIONES DE LA CARTERA DE NEGOCIACIÓN Y DERIVADOS							
		Derivados	Activo		Pasivo		
			Valores representativos de deuda lp y cp	Instrumentos de patrimonio lp y cp	Obligaciones y otros valores negociables lp y cp		
		0	1	2	3		
Saldo inicial	8151		698.673	1.322.700	4.223		
Saldo final	8152		3.089.723	1.561.863	394		
Imputación del año a PyG por cambios en valor razonable	8153	-247.834	9.372	-36.370	416		
32 INFORMACIÓN DE REVALORIZACIONES DE ACTIVOS DISPONIBLES PARA LA VENTA Y DERIVADOS							
		Derivados	Activo				
			Valores representativos de deuda lp y cp	Instrumentos de patrimonio lp y cp			
		0	1	2			
Saldo inicial	8154		133.356	10.664.967			
Saldo final	8155		32.910	11.757.191			
Imputación del año a Patrimonio neto por cambios en valor razonable	8156	962.535	-2.528	-2.144.865			
Imputación del año a PyG	8157	822.062	6.791	42.287			
		09	19	29			
Imputación a PyG en N-1	8157	-293.145	-3.009	-23.066			
			2018	2017			
Diferencias de cambio imputadas a PyG por variaciones en el valor razonable de derivados de cobertura	81500			-7.260			
33 RESULTADOS PROCEDENTES DE DERIVADOS DE COBERTURA							
			2018	2017			
Resultados procedentes de coberturas en el precio de las materias primas incluidos en aprovisionamientos (+/-)	81497		-108.297	-22.798			
Resultados procedentes de coberturas incluidos en ingresos de explotación (+/-)	81499		11.053	9.535			
34 IMPUESTOS ESPECIALES INCLUIDOS EN TRIBUTOS							
			2018	2017			
Impuestos especiales incluidos en tributos	81498		2.632.881	2.606.836			
35 AJUSTE EN EMPRESAS DEL GRUPO COLABORADORAS POR INFORMACIONES DUPLICADAS							
			2018	2017			
1. Intereses recibidos por financiación entregada a emp.grupo colab.	81401		1.656.890	1.809.468			
2. Intereses por financiación recibida de emp.grupo colab (-).	81402		-1.656.890	-1.809.468			
3. Dividendos ordinarios recibidos (de empresas grupo colaboradoras).	81403		19.673.350	16.294.930			
4. Dividendos ordinarios pagados (a empresas grupo colaboradoras) (-).	81420		-19.673.350	-16.294.930			
5. Superdividendos recibidos de empresas del grupo colaboradoras (consignados en PyG)	81453		1.324.280	2.415.488			
6. Superdividendos pagados a empresas del grupo colaboradoras (consignados por la empresa contrapartida en PyG)	81454		-1.324.280	-2.415.488			
7. Superdividendos recibidos de empresas del grupo colaboradoras (consignados como desinversión)	81455		1.742.875	758.987			
8. Superdividendos pagados a empresas del grupo colaboradoras (consignados por la empresa de contrapartida como desinversión).	81456		-1.742.875	-758.987			
9. Deterioro de la cartera valores (por pérdidas emp.grupo colaboradoras) (-)	81404		-3.875.705	-722.519			
10. Contrapartida del deterioro de la cartera de valores	81421		3.875.705	722.519			
11. Dotaciones de provisiones largo plazo (saneamiento cartera valores) (-)	81408			-40.372			
12. Contrapartida dotaciones de provisiones largo plazo	81422			40.372			
13. Créditos concedidos a empresas del grupo colaboradoras.	81103		100.739.354	95.337.160			
- A largo plazo.	81104		73.788.340	71.916.572			
- A corto plazo	81105		26.951.014	23.420.588			
14. Deudas financieras con empresas grupo colaboradoras	81301		100.739.354	95.337.160			
- A largo plazo.	81302		73.788.340	71.916.572			
- A corto plazo	81303		26.951.014	23.420.588			

CUESTIONARIO NORMAL

BANCO DE ESPAÑA Eurosistema		Número de recepción <div style="border: 1px solid black; height: 20px; width: 100%;"></div>		<div style="border: 1px solid black; padding: 2px; display: inline-block;">2018</div>		<div style="border: 1px solid black; padding: 2px; display: inline-block;">19</div>	
Central de Balances							
INFORMACIÓN INTERNA (continuación)							
36 AJUSTES ESPECIALES							
ACTIVO	Claves de balance asociadas		OVV		REVALORIZACIONES		
			2018	2017		2018	2017
AN.1.1.1 a AN.1.1.5 Construcciones y otros activos fijos materiales	11200, 72210, 11320, (71102), 81142	84101	-125.293	-3.462.217	84129	-18.949	15.227
AN.1.1.7. Productos de propiedad intelectual	72211, 11110, 11150, 11160, 11180	84134	-216.036	-385.775	84130		
AN.1.2 Existencias	12200, 72214, (12260)	84107	-316.286	-272.628	84132	155.560	
AN.2.1 Recursos naturales	11310, 71102	84118	5.815	-2.341	84133		
AN.2.2 y AN.2.3 Contratos, arrendamientos, licencias, fondo de comercio y otros	11120, 11130, 11140, 11170, (81102), 81406, (81142)	84135	-710.622	-281.498	84131	-30.569	-85.390
AF.2 Efectivo y depósitos	12720, 11550, 12550, 12710	84119	-7.699	-823.408	84136	-62	
AF.3 Valores representativos de deuda	11530, 12530, 11430, 12430, 11560, 11460, 12560 y 12460	84105	-275	-4.912	84122		
AF.4 Préstamos	11420, 11520, 12420, 12520, 11450,	84104	1.060.884	-759.092	84123	8.418	
AF.5 Participaciones en el capital y en fondos de inversión.	11410, 12410, 11510, 12510, 72212, 82411, (82415)	84103	2.705.585	662.241	84319	-1.973.261	
AF.7 Derivados financieros y opciones de compra de acciones de los asalariados	11440, 11540, 12440, 12540, 82415	84124		-6.306	84125	474	
AF.81 Créditos comerciales y anticipos	12310, 12320, 11700, 12330, 72215, (71203), 12260	84108	200.930	-122.340	84126	384.602	
AF.89 Otras cuentas pendientes de cobro	12360, 12350, 12340, 12600, 11190, (81406)	84127	-1.905	-46.285	84128		
PASIVO							
Recursos generados por las operaciones	21700	84201	185.376	-209.200	84204	488.923	-75.045
PN. Correcciones de patrimonio neto.	21300, 21800, (11600), 31400, 22000, (71203), 21510, 21520, 21200	84202	938.288	399.537	84205	-1.629.347	-6.016.496
PN. Subvenciones de capital	23000	84203					
PN. Provisiones	32200, 31110, 31120, 31130, 31140,	84303					
AF.3 Valores representativos de deuda	21900, 31210, 32310, (81356)	84304	-478.151	-594.732	84309		
AF.4 Préstamos de entidades de crédito	31220, 31230, 32320, 32330, 73101, 73203, (73206), 73215, 81351, 82316, (81307)	84305	-243	-178.592	84310		
AF.4 Préstamos de resto del mundo	73206, 73207, 81352	84311		-441.793	84312		
AF.4 Préstamos de otros sectores residentes	31700, 32700, (81352) (81351), 31300, (73101), 73204, 73201, 31250, 73216, (73207), (82316), 81307	84306	1.669.024	-790.132	84313	-333.363	
AF.5 Participaciones en el capital y en fondos de inversión.	21110, 21400, 21120, (12370), 21600, 82411	84314	314.356	-2.204.688			
AF.6. Reservas Técnicas de Seguros	75701	84320					
AF.7 Derivados financieros y opciones de compra de acciones de los asalariados	31240, 32340, 81356	84315		-1.463	84316		
AF.81 Créditos comerciales y anticipos	31600, 32510, 32520, 32570, 32530, 73218, 31500	84307	-25.305	-1.062.901	84317		
AF.89 Otras cuentas pendientes de pago	32550, 32560, 32540, 73202, 73205, 32600, 73217	84308	-8.247	-420.597	84318		
					2018	2017	
Importe a compensar por base imponible negativa por tributación consolidada			84400		440.000	393.000	

CENTRAL DE BALANCES ANUAL

CUESTIONARIO REDUCIDO

CUESTIONARIO REDUCIDO

BANCO DE ESPAÑA Eurosistema Central de Balances		Número de recepción <div style="border: 1px solid black; height: 20px; width: 100%;"></div>	<div style="border: 1px solid black; padding: 2px; display: inline-block;">2018</div>	<div style="border: 1px solid black; padding: 2px; display: inline-block;">1</div>
DENOMINACIÓN SOCIAL AGREGADO: TOTAL EMPRESAS DE CUESTIONARIO CBA REDUCIDO		NIF <div style="border: 1px solid black; width: 100px; height: 20px;"></div>		
ANAGRAMA NÚMERO DE EMPRESAS: 5.536		LEI* <div style="border: 1px solid black; width: 100px; height: 20px;"></div> <small>*Solo para las empresas que dispongan de código LEI (Legal Entity Identifier)</small>		
1 DATOS DE IDENTIFICACIÓN				
1 Localización de la empresa				
Domicilio social <div style="border: 1px solid black; width: 600px; height: 20px;"></div>				
Municipio <div style="border: 1px solid black; width: 600px; height: 20px;"></div>				
Código postal <div style="border: 1px solid black; width: 100px; height: 20px;"></div> Provincia <div style="border: 1px solid black; width: 300px; height: 20px;"></div>				
<i>Persona o servicio a los que la Central de Balances puede dirigirse para efectuar aclaraciones:</i>				
Nombre <div style="border: 1px solid black; width: 350px; height: 20px;"></div>		Teléfono <div style="border: 1px solid black; width: 100px; height: 20px;"></div>		
Dirección e-mail <div style="border: 1px solid black; width: 350px; height: 20px;"></div>		Fax <div style="border: 1px solid black; width: 100px; height: 20px;"></div>		
<i>Persona o entidad a las que se debe remitir la información de la empresa y estudios (cumplimentar si es distinta de la anterior o si la dirección de envío es distinta del domicilio social):</i>				
Nombre <div style="border: 1px solid black; width: 350px; height: 20px;"></div>		Teléfono <div style="border: 1px solid black; width: 100px; height: 20px;"></div>		
Domicilio <div style="border: 1px solid black; width: 600px; height: 20px;"></div>				
Municipio <div style="border: 1px solid black; width: 350px; height: 20px;"></div>		Código postal <div style="border: 1px solid black; width: 100px; height: 20px;"></div>		
Provincia <div style="border: 1px solid black; width: 350px; height: 20px;"></div>		Fax <div style="border: 1px solid black; width: 100px; height: 20px;"></div>		
Dirección e-mail <div style="border: 1px solid black; width: 600px; height: 20px;"></div>				
2 Estructura de la propiedad (a la fecha de cierre) (1). Pertenencia a un grupo de sociedades.				
Indique el porcentaje de participación en el capital o fondo social de su empresa por parte de los sectores que a continuación se relacionan:				
1 Administraciones Públicas	<div style="border: 1px solid black; width: 40px; height: 20px; text-align: center;">01001</div>	3 Otras empresas residentes en España	<div style="border: 1px solid black; width: 40px; height: 20px; text-align: center;">01003</div>	5 Sector exterior
2 Instituciones financieras	<div style="border: 1px solid black; width: 40px; height: 20px; text-align: center;">01002</div>	4 Otros titulares residentes en España	<div style="border: 1px solid black; width: 40px; height: 20px; text-align: center;">01004</div>	
Empresa familiar: Indique si su empresa es de carácter familiar (consignar SI en caso afirmativo)				<div style="border: 1px solid black; width: 40px; height: 20px; text-align: center;">01008</div>
Empresa familiar: Empresa cuyos fundadores/propietarios o sus familiares ocupan puestos de dirección o son miembros del Consejo de Administración de la empresa.				
Pertenencia a un grupo de sociedades:				
		DENOMINACIÓN SOCIAL		NIF
Sociedad dominante directa	<div style="border: 1px solid black; width: 40px; height: 20px; text-align: center;">01041</div>		<div style="border: 1px solid black; width: 40px; height: 20px; text-align: center;">01040</div>	
Sociedad dominante última de grupo	<div style="border: 1px solid black; width: 40px; height: 20px; text-align: center;">01061</div>		<div style="border: 1px solid black; width: 40px; height: 20px; text-align: center;">01060</div>	
3 Fecha de cierre del ejercicio de 2018 (comprendida entre el 1.7.2018 y el 30.6.2019) (2)				<div style="border: 1px solid black; width: 40px; height: 20px; text-align: center;">01101</div>
4 Año de constitución de la empresa				<div style="border: 1px solid black; width: 40px; height: 20px; text-align: center;">01201</div>
CONFIDENCIALIDAD				
La Central de Balances, ha asegurado siempre, mediante la difusión de los datos de forma agregada, la confidencialidad frente a terceros de la información facilitada por las empresas colaboradoras, a fin de que ninguna empresa pueda ser identificada individualmente. Pero, dado el alto valor analítico, al margen de todo interés lucrativo o comercial, que los datos de carácter individual presentan para Universidades, Fundaciones, Servicios de Estudios, etc., rogamos indiquen su decisión respecto al empleo de dichos datos en estudios de esta naturaleza, consignando SI si la empresa autoriza la difusión de la información contenida en este cuestionario, manteniendo en secreto el CIF, la razón social o el domicilio de la empresa				
				<div style="border: 1px solid black; width: 40px; height: 20px; text-align: center;">78003</div>
<small>(1) Consulte el cuadernillo de normas de cumplimentación, epígrafe 3.2. (2) Formato mes y día, «mmdd», con exclusión del año. Ejemplo: si el cierre es el 31.12.2018, conteste 1231, con exclusión de 2018.</small>				

CUESTIONARIO REDUCIDO

BANCO DE ESPAÑA Eurosistema Central de Balances	Número de recepción <div style="border: 1px solid black; height: 20px; width: 100%;"></div>	<div style="border: 1px solid black; padding: 2px; display: inline-block;">2018</div>	2
--	--	---	----------

2 CARACTERÍSTICAS DE LA EMPRESA

1 Actividades de la empresa: Enumere las actividades a que se dedica su empresa, los principales productos que fabrica o comercializa, las materias primas y elementos que compra:

Actividad a que se dedica la empresa	
Principales productos o servicios que fabrica o comercializa	
Materias primas y elementos que compra	

2 Rama de actividad: Si la actividad principal de la empresa está incluida entre las tratadas por la Central de Balances (consulte el cuadernillo de normas de cumplimentación, anejo 1), utilice la Clasificación Nacional de Actividades Económicas (CNAE/2009) que figura en el anejo 2 del citado cuadernillo e indique la denominación, código CNAE/2009 e importe de la cifra de negocios correspondiente a cada una de las ramas en las que la empresa desarrolla su actividad.

DENOMINACIÓN DE LA ACTIVIDAD	CÓDIGO CNAE 2009 (CUATRO DÍGITOS)	IMPORTE NETO DE LA CIFRA DE NEGOCIOS (MILES DE EUROS, SIN DECIMALES)
1	02001	02005
2	02002	02006
Restantes actividades	02003	02007

3 Localización geográfica de las actividades: Indique la Comunidad Autónoma en la que la empresa tiene localizada mayoritariamente su actividad. Aproxime este dato por la localización de su personal o por la Comunidad Autónoma donde paga el mayor importe de su nómina, según le convenga en su cálculo.

02201	
-------	--

3 FUSIONES, ESCISIONES, CESIONES DE NEGOCIO Y OTROS

Si en la empresa se ha realizado, durante el ejercicio 2018, algún proceso de reestructuración que afecte a la comparabilidad de los datos, consigne SI en la clave correspondiente.

FUSIÓN O ABSORCIÓN	03001		ESCISIÓN	03002		CESIÓN DE NEGOCIOS	03003		OTROS (downsizing, outsourcing)	03004	
--------------------	-------	--	----------	-------	--	--------------------	-------	--	------------------------------------	-------	--

4 RECURSOS HUMANOS

1 Empleo medio: Es un empleo anualizado (*)

(*) En el cálculo del empleo medio se tendrá en cuenta que, para convertir el empleo a tiempo parcial o fijo discontinuo de llamada incierta en empleo medio, se sumarán las horas realizadas por el total de trabajadores a tiempo parcial y se dividirán entre 1.826 horas (número de horas que un trabajador a jornada completa realiza al año). Si en su sector este dato es distinto, adapte al que se considere habitual.

Para convertir el empleo a tiempo completo (fijo y/o no fijo) en empleo medio, se sumarán los meses trabajados por el total de trabajadores y se dividirán entre 12. En lo que se refiere al empleo fijo, el cálculo no será necesario para aquellas empresas en las que este empleo no haya variado en el año. En este caso indique el número de empleados fijos a final del ejercicio. Finalmente, si el empleo a tiempo completo ha realizado horas extraordinarias, súmelas y divídalas entre 1.826, a efectos de computarlas en este cuestionario.

		2018	2017
Empleo fijo medio	04001	143.820	137.731
Empleo no fijo medio	04002	43.719	43.541
Empleo medio total	04003	187.539	181.272

2 Empleo a cierre de ejercicio por tipo de contrato y sexo

	2018				2017	
	HOMBRES		MUJERES		HOMBRES	MUJERES
Empleo fijo	04120	90.635	04121	49.047	88.178	47.383
Empleo no fijo	04122	29.635	04123	17.053	27.845	16.548
Empleo a cierre de ejercicio	04101	120.270	04102	66.100	116.023	63.931

3 Convenio colectivo. Ámbito de negociación y código

Indique el ámbito de negociación del convenio colectivo aplicable en su empresa, de entre los siguientes: EMPRESA, NACIONAL, REGIONAL/INTERPROVINCIAL, PROVINCIAL, OTRO TIPO. Si conoce el código de convenio, indíquelo igualmente

ÁMBITO NEGOCIACIÓN CONVENIO COLECTIVO	04301	
CÓDIGO CONVENIO COLECTIVO	04302	

CUESTIONARIO REDUCIDO

BANCO DE ESPAÑA Eurosistema		Número de recepción <div style="border: 1px solid black; height: 20px; width: 100%;"></div>	<div style="border: 1px solid black; padding: 2px; display: inline-block;"> 2018 </div>	3
Central de Balances				
5 BALANCE ABREVIADO (Antes de la aplicación del saldo de Pérdidas y Ganancias)				
ACTIVO (1)		MILES DE EUROS (SIN DECIMALES)		
		2018	2017	
A) ACTIVO NO CORRIENTE	11000	25.767.715	23.906.510	
I Inmovilizado intangible	11100	1.119.529	1.057.958	
II Inmovilizado material (A)	11200	7.762.905	7.504.402	
III Inversiones inmobiliarias (B)	11300	2.656.988	2.662.796	
IV Inversiones en empresas del grupo y asociadas a largo plazo (C)	11400	11.857.180	10.160.196	
V Inversiones financieras a largo plazo (C)	11500	1.743.489	1.864.153	
VI Activos por impuesto diferido	11600	575.197	607.383	
VII Deudores comerciales no corrientes	11700	52.427	49.622	
B) ACTIVO CORRIENTE	12000	19.439.820	18.745.266	
I Activos no corrientes mantenidos para la venta	12100	95.921	71.084	
(detalle en hoja aparte la naturaleza de los importes significativos incluidos en este epígrafe)				
II Existencias (D)	12200	5.025.301	4.842.718	
III Deudores comerciales y otras cuentas a cobrar	12300	7.124.844	6.873.959	
1 Clientes por ventas y prestaciones de servicios (largo plazo y corto plazo)	12380	5.652.697	5.565.840	
2 Accionistas (socios) por desembolsos exigidos	12370	6.423	7.341	
3 Otros deudores	12390	1.465.724	1.300.778	
IV Inversiones en empresas del grupo y asociadas a corto plazo (C)	12400	1.951.535	1.933.182	
V Inversiones financieras a corto plazo (C)	12500	1.293.858	1.343.713	
VI Periodificaciones a corto plazo	12600	72.353	68.072	
VII Efectivo y otros activos líquidos equivalentes	12700	3.876.008	3.612.538	
TOTAL ACTIVO (A + B)	10000	45.207.535	42.651.776	
INFORMACIÓN COMPLEMENTARIA DEL ACTIVO (2)		2018	2017	
(A) Indique el importe de la amortización acumulada (-) y deterioro (-) de valor del inmovilizado material (incluidos en A.II)	71120	-9.426.470	-9.252.367	
(B) Indique el importe de la amortización acumulada (-) y deterioro (-) de valor de las Inversiones inmobiliarias (incluidos en A.III)	71121	-909.403	-881.483	
(C) Indique el importe neto de créditos a empresas a largo y corto plazo (incluidos en A.IV, A.V, B.IV y B.V)	71122	1.287.160	1.327.343	
(D) Detalle del importe neto de las existencias (incluidas en B.II)				
1 Comerciales, materias primas y otros aprovisionamientos	12280	3.219.913	3.107.709	
2 Productos en curso, terminados, subproductos y otros	12290	1.729.674	1.657.612	
<small>(1) Información común con el formato normalizado obligatorio de depósito de cuentas anuales en los registros mercantiles. (2) Consulte el cuadernillo de normas de cumplimentación, epígrafe 3.2.</small>				

CUESTIONARIO REDUCIDO

BANCO DE ESPAÑA Eurosistema		Número de recepción <div style="border: 1px solid black; height: 20px; width: 100%;"></div>	<div style="border: 1px solid black; padding: 2px; display: inline-block;"> 2018 </div>	4
Central de Balances				
5 BALANCE ABREVIADO (Antes de la aplicación del saldo de Pérdidas y Ganancias)				
PATRIMONIO NETO Y PASIVO (1)		MILES DE EUROS (SIN DECIMALES)		
		2018	2017	
A) PATRIMONIO NETO	20000	24.401.388	22.639.942	
A.1) Fondos propios	21000	23.581.758	21.867.335	
I Capital	21100	6.975.529	6.770.174	
1 Capital escriturado	21110	6.980.808	6.796.692	
2 (Capital no exigido)	21120	-5.279	-26.518	
II Prima de emisión	21200	7.080.115	7.280.157	
III Reservas	21300	13.328.871	12.517.405	
1. Reserva de revalorización	21330	51.757	56.880	
2. Reserva de capitalización	21350	173.238	142.529	
3. Otras reservas	21340	13.103.876	12.317.996	
IV (Acciones y participaciones en patrimonio propias)	21400	-104.746	-104.628	
V Resultados de ejercicios anteriores	21500	-6.893.513	-7.165.458	
VI Otras aportaciones de socios	21600	1.697.716	1.446.234	
VII Resultado del ejercicio	21700	1.627.580	1.231.162	
VIII (Dividendo a cuenta)	21800	-138.786	-121.588	
IX Otros instrumentos de patrimonio neto	21900	8.992	13.877	
A.2) Ajustes por cambios de valor	22000	301.649	284.649	
A.3) Subvenciones, donaciones y legados recibidos	23000	517.981	487.958	
B) PASIVO NO CORRIENTE	31000	8.336.972	7.962.524	
I Provisiones a largo plazo	31100	196.624	177.701	
II Deudas a largo plazo	31200	4.990.160	4.897.669	
1 Deudas con entidades de crédito	31220	3.395.592	3.250.139	
2 Acreedores por arrendamiento financiero	31230	300.028	297.494	
3 Otras deudas a largo plazo	31290	1.294.540	1.350.036	
III Deudas con empresas del grupo y asociadas a largo plazo	31300	2.765.161	2.000.627	
IV Pasivos por impuesto diferido	31400	236.050	238.085	
V Periodificaciones a largo plazo	31500	92.789	94.480	
VI Acreedores comerciales no corrientes	31600	1.520	1.995	
VII Deuda con características especiales a largo plazo	31700	54.668	551.967	

(1) Información común con el formato normalizado obligatorio de depósito de cuentas anuales en los registros mercantiles.

CUESTIONARIO REDUCIDO

BANCO DE ESPAÑA Eurosistema		Número de recepción <div style="border: 1px solid black; height: 20px; width: 100%;"></div>	<div style="border: 1px solid black; padding: 2px; display: inline-block;"> 2018 </div>	5
Central de Balances				
5 BALANCE ABREVIADO (Antes de la aplicación del saldo de Pérdidas y Ganancias)				
PATRIMONIO NETO Y PASIVO (1)		MILES DE EUROS (SIN DECIMALES)		
		2018	2017	
C) PASIVO CORRIENTE	32000	12.469.175	12.049.310	
I Pasivos vinculados con activos no corrientes mantenidos para la venta	32100	3.376	3.711	
(detalle en hoja aparte la naturaleza de los importes significativos incluidos en este epígrafe)				
II Provisiones a corto plazo	32200	116.116	110.689	
III Deudas a corto plazo	32300	3.731.555	3.343.807	
1 Deudas con entidades de crédito	32320	2.618.667	2.316.740	
2 Acreedores por arrendamiento financiero	32330	110.269	100.196	
3 Otras deudas a corto plazo (A)	32390	1.002.619	926.871	
IV Deudas con empresas del grupo y asociadas a corto plazo (B)	32400	2.466.097	2.527.327	
V Acreedores comerciales y otras cuentas a pagar	32500	6.058.306	5.951.157	
1 Proveedores (largo plazo y corto plazo)	32580	3.222.398	3.200.287	
2 Otros acreedores	32590	2.835.908	2.750.870	
VI Periodificaciones a corto plazo	32600	91.842	89.743	
VII Deuda con características especiales a corto plazo	32700	1.883	22.876	
TOTAL PATRIMONIO NETO Y PASIVO (A + B + C)	30000	45.207.535	42.651.776	
INFORMACIÓN COMPLEMENTARIA DEL PATRIMONIO NETO Y PASIVO (2)		2018	2017	
(A) Detalle de otras deudas a corto plazo (incluidas en C.III.3)				
1 Otras deudas a corto plazo con coste financiero	73209	501.168	423.010	
2 Otras deudas a corto plazo sin coste financiero (3)	73210	501.451	503.861	
(B) Detalle de deudas con empresas del grupo y asociadas a corto plazo (incluidas en C.IV)				
1 Deudas a corto plazo con empresas del grupo y asociadas con coste financiero	73211	2.044.890	2.135.708	
2 Deudas a corto plazo con empresas del grupo y asociadas sin coste financiero (4)	73205	421.207	391.619	
(1) Información común con el formato normalizado obligatorio de depósito de cuentas anuales en los registros mercantiles. (2) Consulte el cuadernillo de normas de cumplimentación, epígrafe 3.2. (3) Incluye dividendo activo a pagar, desembolsos exigidos sobre participaciones, fianzas y depósitos a corto, y otras deudas sin coste financiero explícito. (4) Incluye, además de los conceptos mencionados en la nota 3 anterior, las deudas por consolidación fiscal.				

CUESTIONARIO REDUCIDO

BANCO DE ESPAÑA Eurosistema		Número de recepción <div style="border: 1px solid black; height: 20px; width: 100%;"></div>	<div style="border: 1px solid black; padding: 2px; display: inline-block;"> 2018 </div>	6
Central de Balances				
6 CUENTA DE PÉRDIDAS Y GANANCIAS ABREVIADA				
(DEBE) / HABER (1)		MILES DE EUROS (SIN DECIMALES)		
		2018	2017	
1 Importe neto de la cifra de negocios (A) (+)	40100	31.126.525	29.614.988	
2 Variación de existencias de productos terminados y en curso de fabricación (+/-)	40200	97.609	34.653	
3 Trabajos realizados por la empresa para su activo (+)	40300	117.358	105.873	
4 Aprovisionamientos (B) (+/-)	40400	-18.315.642	-17.358.933	
5 Otros ingresos de explotación (C) (+)	40500	982.240	901.548	
6 Gastos de personal (D) (-)	40600	-6.479.940	-6.068.733	
7 Otros gastos de explotación (E) (+/-)	40700	-5.059.240	-4.837.144	
8 Amortización del inmovilizado (F) (-)	40800	-894.611	-908.448	
9 Imputación de subvenciones inmovilizado no financiero y otras (+)	40900	45.445	50.453	
10 Excesos de provisiones (+)	41000	20.730	12.297	
11 Deterioro y resultado por enajenaciones del inmovilizado (G) (+/-)	41100	151.748	-122.292	
12 Diferencia negativa de combinaciones de negocio (+)	41200		34	
13 Otros resultados (+/-)	41300	33.939	51.911	
14 Ingresos financieros (+)	41400	715.067	545.814	
a) Imputación de subvenciones, donaciones y legados de carácter financiero (+)	41430	8.375	5.390	
b) Otros ingresos financieros (+)	41490	706.692	540.424	
15 Gastos financieros (H) (-)	41500	-316.581	-325.267	
16 Variación de valor razonable en instrumentos financieros (+/-)	41600	-24.121	14.236	
17 Diferencias de cambio (+/-)	41700	-10.303	-50.150	
18 Deterioro y resultado por enajenaciones de instrumentos financieros (+/-)	41800	-225.306	-290.848	
19 Otros ingresos y gastos de carácter financiero (+/-)	42100	5.846	133.231	
a) Incorporación al activo de gastos financieros (+)	42110	4.377	3.890	
b) Ingresos financieros derivados de convenios de acreedores (+)	42120	3.387	5.357	
c) Resto de ingresos y gastos (+/-)	42130	-1.918	123.984	
20 Impuestos sobre beneficios (I) (+/-)	41900	-343.183	-272.061	
21 RESULTADO DEL EJERCICIO (1 a 20) (+/-)	49500	1.627.580	1.231.162	
<small>(1) Información común con el formato normalizado obligatorio de depósito de cuentas anuales en los registros mercantiles.</small>				

CUESTIONARIO REDUCIDO

BANCO DE ESPAÑA Eurosistema Central de Balances	Número de recepción <div style="border: 1px solid black; height: 20px; width: 100%;"></div>	<div style="border: 1px solid black; padding: 2px; display: inline-block;">2018</div>	<div style="border: 1px solid black; padding: 2px; display: inline-block;">7</div>
--	--	---	--

6 CUENTA DE PÉRDIDAS Y GANANCIAS ABREVIADA (continuación)			
INFORMACIÓN COMPLEMENTARIA DE LA CUENTA DE PÉRDIDAS Y GANANCIAS (1)	2018	2017	
(A) Detalle del importe neto de la cifra de negocios por mercados geográficos (incluido en 1)			
1 En España (+)	74011	26.956.533	25.458.446
2 En otros países de la Unión Europea (según su composición al cierre del ejercicio) (+)	74012	2.621.877	2.663.985
3 En el resto de países (+)	74013	1.548.115	1.492.557
(B) Detalle del importe de aprovisionamientos (incluido en 4)			
1 Compras de mercaderías, materias primas y otras materias consumibles, netas de devoluciones y descuentos (-)	74041	-16.496.976	-15.740.654
1 En España (-)	74042	-13.739.917	-13.013.450
2 En otros países de la Unión Europea (según su composición al cierre del ejercicio) (-)	74043	-1.909.754	-1.912.525
3 En el resto de países (-)	74044	-847.305	-814.679
2 Variación de existencias de mercaderías, materias primas y otras materias consumibles (+/-) ..	74045	146.044	180.113
3 Trabajos realizados por otras empresas (-)	40430	-1.933.709	-1.784.285
4 Deterioro de mercaderías, materias primas y otros aprovisionamientos (+/-)	40440	-31.001	-14.107
(C) Indique el importe de las subvenciones a la explotación incorporadas al resultado del ejercicio (incluidas en 5) (+)			
	40520	93.101	92.042
(D) Indique el importe de los sueldos y salarios (incluidos en 6) (-)			
	74061	-5.028.521	-4.702.054
(E) Detalle de otros gastos de explotación (incluidos en 7)			
1 Tributos (-)	40720	-158.506	-161.182
2 Pérdidas, deterioro y variación de provisiones por operaciones comerciales (+/-)	40730	-49.793	-58.781
3 Resto de otros gastos de explotación (-)	74070	-4.850.941	-4.617.181
(F) Detalle de amortización del inmovilizado (incluido en 8)			
1 De inmovilizado intangible (-)	74080	-135.753	-133.789
2 De inmovilizado material (-)	74085	-707.057	-724.511
3 De inversiones inmobiliarias (-)	74089	-51.801	-50.148
(G) Detalle de deterioro y resultado por enajenaciones del inmovilizado (detalle de 11)			
1 Deterioro y pérdidas (+/-)	41110	8.145	-218.630
2 Resultados por enajenaciones y otras (+/-)	41120	143.603	96.338
(H) Indique el importe de los intereses por financiación recibida (incluidos en 15) (-)			
	74155	-293.422	-297.246
(I) Indique el importe de la cuota líquida del impuesto sobre beneficios (antes de retenciones y pagos a cuenta) (+)			
	74191	439.983	421.533
(J) IMPUESTO SOBRE EL VALOR AÑADIDO (IVA) (2)			
1 IVA REPERCUTIDO A CLIENTES (no incluir el IVA auto repercutido en adquisiciones intracomunitarias)	77008	4.319.015	4.122.570
2 IVA SOPORTADO Y DEDUCIBLE DE OPERACIONES CON PROVEEDORES (no incluir el IVA soportado en adquisiciones intracomunitarias, ni en importaciones)	77009	3.365.910	3.250.632
2.1 Por operaciones de adquisición de inmovilizado	77010	89.181	120.012
2.2 Por operaciones de compras de existencias y gastos de explotación	77011	3.276.729	3.130.620

(1) Consulte el cuadernillo de normas de cumplimentación, epígrafe 3.2.
 (2) Impuesto General Indirecto Canario (IGIC) para Canarias, e impuesto sobre la Producción, los Servicios y la Importación (IPSI) para Ceuta y Melilla.

CUESTIONARIO REDUCIDO

BANCO DE ESPAÑA Eurosistema		Número de recepción <div></div>		<div>2018</div>		<div>8</div>	
Central de Balances							
7 INFORMACIÓN SOBRE LA PROPUESTA DE APLICACIÓN DE RESULTADOS (1)							
BASE DE REPARTO		MILES DE EUROS (SIN DECIMALES)					
		2018		2017			
7.1 Saldo de la cuenta de pérdidas y ganancias		91000	1.627.580	1.231.162			
7.2 Remanente		91001	20.631	97.678			
7.3 Reservas voluntarias		91002	108.328	337.218			
7.4 Otras reservas de libre disposición		91003	3.010	2.597			
7.5 TOTAL BASE DE REPARTO = TOTAL APLICACIÓN		91004	1.759.549	1.668.655			
APLICACIÓN A							
		2018		2017			
7.6 Reserva legal		91005	36.247	25.868			
7.7 Reservas especiales		91007	39.199	39.119			
7.8 Reservas voluntarias		91008	1.432.778	1.090.751			
7.9 Dividendos		91009	416.765	974.909			
7.10 Remanente y otros (incluida la pérdida del ejercicio)		91010	-526.565	-911.135			
7.11 Compensación de pérdidas de ejercicios anteriores		91011	361.125	449.143			
7.12 APLICACIÓN = TOTAL BASE DE REPARTO		91012	1.759.549	1.668.655			
8. INFORMACIÓN SOBRE EL PERIODO MEDIO DE PAGO A PROVEEDORES DURANTE EL EJERCICIO (2)							
		Días					
		2018		2017			
8.1 Periodo medio de pago a proveedores		94705					
(1) Artículo 253.1 y 273.1 de la Ley de Sociedades de Capital (RD 1/2010 de 2 de julio) (2) Disposición adicional tercera. "Deber de información" de la Ley 15/2010, de 5 de julio							

CUESTIONARIO REDUCIDO

BANCO DE ESPAÑA Eurosistema		Número de recepción <div style="border: 1px solid black; height: 20px; width: 100%;"></div>	<div style="border: 1px solid black; padding: 2px; display: inline-block;"> 2018 </div>	9
Central de Balances				
INFORMACIÓN INTERNA				
9 ACTIVOS NO CORRIENTES MANTENIDOS PARA LA VENTA Y PASIVOS VINCULADOS				
ACTIVOS NO CORRIENTES MANTENIDOS PARA LA VENTA		2018	2017	
1. Inmovilizado material e inversiones inmobiliarias (valor neto)	72210	62.332	70.058	
2. Inmovilizado intangible (valor neto)	72211	18		
3. Instrumentos de patrimonio a largo y corto plazo (valor neto)	72212	33.127	107	
4. Otras inversiones financieras a largo y corto plazo (valor neto).	72213	403	857	
5. Existencias	72214	41	62	
6. Deudores comerciales y otras cuentas a cobrar	72215			
PASIVOS VINCULADOS CON ACTIVOS NO CORRIENTES MANTENIDOS PARA LA VENTA		2018	2017	
1. Deudas con entidades de crédito a largo y corto plazo	73215	2.811	3.293	
2. Resto de deudas financieras a largo plazo	73216			
3. Resto de deudas financieras a corto plazo	73217			
4. Acreedores comerciales y otras cuentas a pagar	73218	565	418	
10 INFORMACIÓN NECESARIA PARA EL CÁLCULO DE LA INVERSIÓN Y OTROS FLUJOS				
SALDOS AÑO N-2			2016	
1. Inmovilizado inmaterial neto total	81110		956.955	
2. Inmovilizado material neto e inversiones inmobiliarias netas	81114		10.028.593	
3. Existencias netas	81121		4.610.009	
1. Terrenos incluidos en la cifra de existencias	81158		98.167	
4. Subvenciones, donaciones y legados recibidos	81201		482.434	
11 INFORMACIÓN COMPLEMENTARIA SOBRE EXISTENCIAS				
		2018	2017	
Terrenos incluidos en la cifra de existencias	81157	105.062	106.180	
12 DIFERENCIAS DE CAMBIO IMPUTADAS A PÉRDIDAS Y GANANCIAS POR CLASES DE INSTRUMENTO FINANCIERO				
		2018	2017	
A) ACTIVO CORRIENTE Y NO CORRIENTE				
1. Créditos a empresas (epígrafes A.IV, A.V, B.IV y B.V del activo)	76001	262	-464	
2. Deudores comerciales y otras cuentas a cobrar (epígrafe A.VII y B.III del activo)	76002	-19.327	-52.303	
B) PASIVO CORRIENTE Y NO CORRIENTE				
3. Deudas con entidades de créditos y acreedores por arrendamiento financiero (epígrafes B.II.1, B.II.2, B.III, C.III.1, C.III.2 y C.IV del pasivo).	76003	272	-2.238	
4. Resto de deudas financieras con coste (epígrafes B.II.1, B.II.5, B.III, C.III.1, C.III.5 y C.IV del pasivo)	76004	6	-347	
5. Acreedores comerciales y otras cuentas a pagar (epígrafes B.VI y C.V del pasivo)	76005	8.484	5.202	
13 INFORMACIÓN ADICIONAL SOBRE SUBVENCIONES A LA EXPLOTACIÓN				
		2018	2017	
Subvenciones a los productos	81409	572	691	
14 IMPUESTOS ESPECIALES, SUPERDIVIDENDOS Y OTROS				
		2018	2017	
Impuestos especiales incluidos en el importe neto de la cifra de negocios.	74016		6	
Impuestos especiales incluidos en tributos	81498		7.298	
Superdividendos recibidos (consignados en PyG)	84402			
Superdividendos recibidos (consignados como desinversión)	84403			
Arrendamientos financieros con entidades no financieras residentes (tanto empresas del grupo como no grupo)	81307			
Préstamos recibidos de empresas del grupo que son Sociedades emisoras de participaciones preferentes, a corto y largo plazo				
1 Deudas con sociedades emisoras de participaciones preferentes. Valores	82316			
2 Deudas con sociedades emisoras de participaciones preferentes. Préstamos.	82317			
15 INFORMACIÓN DE ACCIONES DE ACTIVO				
Información estimada		Valor Neto Contable		Valor de mercado
		2018	2017	
Inversiones en cotizadas no residentes (saldo)	83138			83142
Inversiones en SA no cotizadas no residentes (saldo)	83139			83143
Inversiones en resto de sociedades no residentes (saldo)	83140			83144
Inversiones en cotizadas residentes (saldo)	83141			83145

CUESTIONARIO REDUCIDO

BANCO DE ESPAÑA Eurosistema		Número de recepción <div style="border: 1px solid black; height: 20px; width: 100%;"></div>		<div style="border: 1px solid black; padding: 2px; display: inline-block;"> 2018 </div>		10	
Central de Balances							
INFORMACIÓN INTERNA (continuación)							
16 AJUSTES ESPECIALES							
ACTIVO	Claves de balance asociadas	OVV	REVALORIZACIONES				
		2018	2017	2018	2017		
AN.1.1.1 a AN.1.1.5 Construcciones y otros activos fijos materiales	11200, 72210, 11320, (71102), 81142	84101	-14.818	84129			
AN.1.1.7. Productos de propiedad intelectual	72211, 11110, 11150, 11160, 11180	84134	-435	84130			
AN.1.2 Existencias	12200, 72214, (12260)	84107	-533	84132	2.509	2.504	
AN.2.1 Recursos naturales	11310, 71102	84118		84133			
AN.2.2 y AN.2.3 Contratos, arrendamientos, licencias, fondo de comercio y otros	11120, 11130, 11140, 11170, (81102), 81406, (81142)	84135	64	84131			
AF.2 Efectivo y depósitos	12720, 11550, 12550, 12710	84119	4.490	84136			
AF.3 Valores representativos de deuda	11530, 12530, 11430, 12430, 11560, 11460, 12560 y 12460	84105	174	84122			
AF.4 Préstamos	11420, 11520, 12420, 12520, 11450,	84104	11.690	84123			
AF.5 Participaciones en el capital y en fondos de inversión.	11410, 12410, 11510, 12510, 72212, 82411, (82415)	84103	-63.262	1.529	84319		
AF.7 Derivados financieros y opciones de compra de acciones de los asalariados	11440, 11540, 12440, 12540, 82415	84124		84125			
AF.81 Créditos comerciales y anticipos	12310, 12320, 11700, 12330, 72215, (71203), 12260	84108	-338	731	84126		
AF.89 Otras cuentas pendientes de cobro	12360, 12350, 12340, 12600, 11190, (81406)	84127	-308	217	84128		
PASIVO							
Recursos generados por las operaciones	21700	84201		84204	2.509	2.504	
PN. Correcciones de patrimonio neto.	21300, 21800, (11600), 31400, 22000, (71203), 21510, 21520, 21200	84202	570	84205			
PN. Subvenciones de capital	23000	84203					
PN. Provisiones	32200, 31110, 31120, 31130, 31140,	84303					
AF.3 Valores representativos de deuda	21900, 31210, 32310, (81356)	84304		84309			
AF.4 Préstamos de entidades de crédito	31220, 31230, 32320, 32330, 73101, 73203, (73206), 73215, 81351, 82316, (81307)	84305	-2.596	84310			
AF.4 Préstamos de resto del mundo	73206, 73207, 81352	84311		84312			
AF.4 Préstamos de otros sectores residentes	31700, 32700, (81352) (81351), 31300, (73101), 73204, 73201, 31250, 73216, (73207), (82316), 81307	84306	-91.006	-190	84313		
AF.5 Participaciones en el capital y en fondos de inversión.	21110, 21400, 21120, (12370), 21600, 82411	84314	27.881	-26			
AF.6. Reservas Técnicas de Seguros	75701	84320					
AF.7 Derivados financieros y opciones de compra de acciones de los asalariados	31240, 32340, 81356	84315		84316			
AF.81 Créditos comerciales y anticipos	31600, 32510, 32520, 32570, 32530, 73218, 31500	84307	-783	4.976	84317		
AF.89 Otras cuentas pendientes de pago	32550, 32560, 32540, 73202, 73205, 32600, 73217	84308		375	84318		
			2018	2017			
Importe a compensar por base imponible negativa por tributación consolidada			84400	67	1.946		

BASE DE DATOS BANCO DE ESPAÑA/REGISTROS MERCANTILES

CUESTIONARIO NORMAL

CUESTIONARIO NORMAL

DATOS GENERALES DE IDENTIFICACIÓN

ID

IDENTIFICACIÓN DE LA EMPRESA			
NIF:	01010	Forma jurídica:	SA: 01011 SL: 01012
LEI:	01009	Otras:	01013
Solo para las empresas que dispongan de código LEI (Legal Entity Identifier)			
Denominación social:	01020 AGREGADO: Empresas tamaño Mediano y Grande (<500 empleados), con cuestionario NORMAL		
Domicilio social:	01022 N° empresas: 6.240		
Municipio:	01023	Provincia:	01025
Código postal:	01024	Teléfono:	01031
Dirección de e-mail de contacto de la empresa	01037		
Pertenencia a un grupo de sociedades:	DENOMINACIÓN SOCIAL NIF		
Sociedad dominante directa:	01041	01040	
Sociedad dominante última del grupo:	01061	01060	
ACTIVIDAD			
Actividad principal:	02009 (1)		
Código CNAE:	02001 (1)		
PERSONAL ASALARIADO			
a) Número medio de personas empleadas en el curso del ejercicio, por tipo de contrato y empleo con discapacidad:			
	EJERCICIO 2018 (2)		EJERCICIO 2017 (3)
FIJO (4):	04001	312.237	296.566
NO FIJO (5):	04002	72.345	71.488
Del cual: Personas empleadas con discapacidad mayor o igual al 33% (o calificación equivalente local):			
	04010		
b) Personal asalariado al término del ejercicio, por tipo de contrato y por sexo:			
	EJERCICIO 2018 (2)		EJERCICIO 2017 (3)
	HOMBRES	MUJERES	HOMBRES MUJERES
FIJO:	04120	04121	
NO FIJO:	04122	04123	
PRESENTACIÓN DE CUENTAS			
	EJERCICIO 2018 (2)		EJERCICIO 2017 (3)
	AÑO	MES	DÍA
Fecha de inicio a la que van referidas las cuentas:	01102		
Fecha de cierre a la que van referidas las cuentas:	01101		
Número de páginas presentadas al depósito:	01901		
En caso de no figurar consignadas cifras en alguno de los ejercicios, indique la causa:			
01903			
UNIDADES (Corresponden a las de los datos originales)		Euros:	09001
Marque con una X la unidad en la que ha elaborado todos los documentos que integran sus cuentas anuales:		Miles de euros:	09002
		Millones de euros:	09003
<p>(1) Según las clases (cuatro dígitos) de la Clasificación Nacional de Actividades Económicas 2009 (CNAE 2009), aprobada por el Real Decreto 475/2007, de 13 de abril (BOE de 28.4.2007).</p> <p>(2) Ejercicio al que van referidas las cuentas anuales.</p> <p>(3) Ejercicio anterior.</p> <p>(4) Para calcular el número medio de personal fijo, tenga en cuenta los siguientes criterios:</p> <p>a) Si en el año no ha habido importantes movimientos de la plantilla, indique aquí la semisuma de los fijos a principio y a fin de ejercicio.</p> <p>b) Si ha habido movimientos, calcule la suma de la plantilla en cada uno de los meses del año y divídala por doce.</p> <p>c) Si hubo regulación temporal de empleo o de jornada, el personal afectado por la misma debe incluirse como personal fijo, pero solo en la proporción que corresponda a la fracción del año o jornada efectivamente trabajada.</p> <p>(5) Puede calcular el personal no fijo medio sumando el total de semanas que han trabajado sus empleados no fijos y dividiendo por 52 semanas. También puede hacer esta operación (equivalente a la anterior):</p> <p>n.º de personas contratadas x n.º medio de semanas trabajadas</p> <p>52</p>			

CUESTIONARIO NORMAL

BALANCE DE SITUACIÓN NORMAL

B1.1

NIF: DENOMINACIÓN SOCIAL: AGREGADO: Empresas tamaño Mediano y Grande (<500 empleados), con cuestionario NORMAL	Espacio destinado para las firmas de los administradores	UNIDAD (1): Euros: <table border="1" style="display: inline-table; border-collapse: collapse;"><tr><td style="width: 50px; text-align: center;">09001</td><td style="width: 50px;"></td></tr></table> Miles: <table border="1" style="display: inline-table; border-collapse: collapse;"><tr><td style="width: 50px; text-align: center;">09002</td><td style="width: 50px;"></td></tr></table> Millones: <table border="1" style="display: inline-table; border-collapse: collapse;"><tr><td style="width: 50px; text-align: center;">09003</td><td style="width: 50px;"></td></tr></table>	09001		09002		09003	
09001								
09002								
09003								

ACTIVO	NOTAS DE LA MEMORIA	EJERCICIO 2018 (2)	EJERCICIO 2017 (3)
A) ACTIVO NO CORRIENTE	11000	33.886.241	32.897.447
I. Inmovilizado intangible	11100	2.030.674	2.083.327
1. Desarrollo	11110	265.132	248.062
2. Concesiones	11120	567.839	605.425
3. Patentes, licencias, marcas y similares	11130	187.094	184.974
4. Fondo de comercio	11140	480.044	536.920
5. Aplicaciones informáticas	11150	229.751	203.716
6. Investigación	11160	27.882	22.884
7. Propiedad intelectual	11180	667	1.398
8. Otro inmovilizado intangible	11170	272.266	279.949
II. Inmovilizado material	11200	19.415.561	18.692.571
1. Terrenos y construcciones	11210	8.877.109	8.694.668
2. Instalaciones técnicas y otro inmovilizado material	11220	9.667.485	9.249.572
3. Inmovilizado en curso y anticipos	11230	870.967	748.331
III. Inversiones inmobiliarias	11300	2.460.179	2.435.690
1. Terrenos	11310	1.151.976	1.141.997
2. Construcciones	11320	1.308.203	1.293.692
IV. Inversiones en empresas del grupo y asociadas a largo plazo ..	11400	6.985.122	6.605.188
1. Instrumentos de patrimonio	11410	4.537.868	4.297.586
2. Créditos a empresas	11420	2.385.041	2.253.941
3. Valores representativos de deuda	11430	7.454	7.993
4. Derivados	11440		
5. Otros activos financieros	11450	44.119	32.385
6. Otras inversiones	11460	10.640	13.283
V. Inversiones financieras a largo plazo	11500	1.653.695	1.724.632
1. Instrumentos de patrimonio	11510	557.283	592.974
2. Créditos a terceros	11520	582.558	559.430
3. Valores representativos de deuda	11530	71.625	110.237
4. Derivados	11540	7.044	5.447
5. Otros activos financieros	11550	422.868	441.206
6. Otras inversiones	11560	12.318	15.338
VI. Activos por impuesto diferido	11600	1.204.689	1.228.658
VII. Deudas comerciales no corrientes	11700	136.321	127.381

(1) Marque la casilla correspondiente según exprese las cifras en unidades, miles o millones de euros. Todos los documentos que integran las cuentas anuales deben elaborarse en la misma unidad.

(2) Ejercicio al que van referidas las cuentas anuales.

(3) Ejercicio anterior.

CUESTIONARIO NORMAL

BALANCE DE SITUACIÓN NORMAL

B1.2

NIF: DENOMINACIÓN SOCIAL: AGREGADO: Empresas tamaño Mediano y Grande (<500 empleados), con cuestionario NORMAL	Espacio destinado para las firmas de los administradores
---	--

ACTIVO	NOTAS DE LA MEMORIA	EJERCICIO 2018 ⁽¹⁾	EJERCICIO 2017 ⁽²⁾
B) ACTIVO CORRIENTE	12000	48.365.478	46.704.304
I. Activos no corrientes mantenidos para la venta	12100	123.533	61.519
II. Existencias	12200	13.635.557	12.719.747
1. Comerciales	12210	6.899.095	6.510.520
2. Materias primas y otros aprovisionamientos	12220	2.720.592	2.509.404
a) Materias primas y otros aprovisionamientos a largo plazo.	12221	203.130	229.973
b) Materias primas y otros aprovisionamientos a corto plazo.	12222	2.517.462	2.279.431
3. Productos en curso	12230	1.808.236	1.620.773
a) De ciclo largo de producción.	12231	241.199	217.063
b) De ciclo corto de producción.	12232	1.567.036	1.403.710
4. Productos terminados	12240	1.898.180	1.782.204
a) De ciclo largo de producción.	12241	138.393	154.857
b) De ciclo corto de producción.	12242	1.759.787	1.627.347
5. Subproductos, residuos y materiales recuperados	12250	18.315	16.005
6. Anticipos a proveedores.	12260	291.139	280.840
III. Deudores comerciales y otras cuentas a cobrar	12300	21.082.873	20.691.074
1. Clientes por ventas y prestaciones de servicios	12310	16.135.420	15.999.413
a) Clientes por ventas y prestaciones de servicios a largo plazo.	12311	322.994	399.252
b) Clientes por ventas y prestaciones de servicios a corto plazo.	12312	15.812.427	15.600.161
2. Clientes empresas del grupo y asociadas	12320	3.420.807	3.224.087
3. Deudores varios.	12330	604.472	555.919
4. Personal	12340	28.464	28.960
5. Activos por impuesto corriente.	12350	143.194	134.429
6. Otros créditos con las Administraciones Públicas	12360	749.863	747.650
7. Accionistas (socios) por desembolsos exigidos	12370	653	617
IV. Inversiones en empresas del grupo y asociadas a corto plazo ..	12400	4.681.698	4.509.482
1. Instrumentos de patrimonio	12410	53.448	67.272
2. Créditos a empresas	12420	2.824.102	2.717.371
3. Valores representativos de deuda	12430	8.042	3.781
4. Derivados	12440	237	604
5. Otros activos financieros	12450	1.681.583	1.625.205
6. Otras inversiones	12460	114.286	95.250

(1) Ejercicio al que van referidas las cuentas anuales.
 (2) Ejercicio anterior.

CUESTIONARIO NORMAL

BALANCE DE SITUACIÓN NORMAL

B1.3

NIF: <input type="text"/>		Espacio destinado para las firmas de los administradores		
DENOMINACIÓN SOCIAL:				
AGREGADO: Empresas tamaño Mediano y Grande (<500 empleados), con cuestionario NORMAL				

ACTIVO		NOTAS DE LA MEMORIA	EJERCICIO 2018 (1)	EJERCICIO 2017 (2)
V. Inversiones financieras a corto plazo	12500		1.751.888	1.822.371
1. Instrumentos de patrimonio	12510		451.392	462.372
2. Créditos a empresas	12520		247.673	260.665
3. Valores representativos de deuda	12530		199.925	193.920
4. Derivados	12540		9.061	11.209
5. Otros activos financieros	12550		816.936	860.768
6. Otras inversiones	12560		26.900	33.437
VI. Periodificaciones a corto plazo	12600		177.262	170.545
VII. Efectivo y otros activos líquidos equivalentes	12700		6.912.668	6.729.566
1. Tesorería	12710		6.822.359	6.643.540
2. Otros activos líquidos equivalentes	12720		90.309	86.026
TOTAL ACTIVO (A + B)	10000		82.251.719	79.601.750

(1) Ejercicio al que van referidas las cuentas anuales.

(2) Ejercicio anterior.

CUESTIONARIO NORMAL

BALANCE DE SITUACIÓN NORMAL

B2.1

NIF: <input type="text"/>		Espacio destinado para las firmas de los administradores		
DENOMINACIÓN SOCIAL:				
AGREGADO: Empresas tamaño Mediano y Grande (<500 empleados), con cuestionario NORMAL				
PATRIMONIO NETO Y PASIVO		NOTAS DE LA MEMORIA	EJERCICIO 2018 (1)	EJERCICIO 2017 (2)
A) PATRIMONIO NETO	20000		38.569.714	36.450.703
A-1) Fondos propios	21000		38.115.147	35.982.904
I. Capital	21100		8.207.023	8.144.697
1. Capital escriturado	21110		8.232.101	8.169.694
2. (Capital no exigido)	21120		-25.078	-24.997
II. Prima de emisión	21200		3.374.687	3.351.405
III. Reservas	21300		24.220.243	22.571.498
1. Legal y estatutarias	21310		1.127.100	1.069.133
2. Otras reservas	21320		22.829.826	21.314.717
3. Reserva de revalorización	21330		66.548	59.408
4. Reserva de capitalización	21350		196.770	128.240
IV. (Acciones y participaciones en patrimonio propias)	21400		-150.575	-154.325
V. Resultados de ejercicios anteriores	21500		-2.661.056	-2.907.894
1. Remanente	21510		652.910	690.042
2. (Resultados negativos de ejercicios anteriores)	21520		-3.313.966	-3.597.936
VI. Otras aportaciones de socios	21600		1.433.010	1.194.030
VII. Resultado del ejercicio	21700		3.976.038	4.024.269
VIII. (Dividendo a cuenta)	21800		-290.387	-245.422
IX. Otros instrumentos de patrimonio neto	21900		6.164	4.646
A-2) Ajustes por cambios de valor	22000		-60.368	-49.311
I. Activos financieros disponibles para la venta	22100		-4.648	16.747
II. Operaciones de cobertura	22200		-61.845	-73.220
III. Activos no corrientes y pasivos vinculados, mantenidos para la venta	22300		-265	133
IV. Diferencia de conversión	22400		-1.373	-1.633
V. Otros	22500		7.764	8.662
A-3) Subvenciones, donaciones y legados recibidos	23000		514.936	517.110
B) PASIVO NO CORRIENTE	31000		12.293.420	12.423.281
I. Provisiones a largo plazo	31100		399.889	390.640
1. Obligaciones por prestaciones a largo plazo al personal	31110		47.057	54.437
2. Actuaciones medioambientales	31120		20.437	19.738
3. Provisiones por reestructuración	31130		14.189	15.294
4. Otras provisiones	31140		318.207	301.171
II. Deudas a largo plazo	31200		8.371.788	8.453.578
1. Obligaciones y otros valores negociables	31210		16.484	13.123

(1) Ejercicio al que van referidas las cuentas anuales.
(2) Ejercicio anterior.

CUESTIONARIO NORMAL

BALANCE DE SITUACIÓN NORMAL

B2.2

NIF: <input type="text"/>		Espacio destinado para las firmas de los administradores		
DENOMINACIÓN SOCIAL:				
AGREGADO: Empresas tamaño Mediano y Grande (<500 empleados), con cuestionario NORMAL				
PATRIMONIO NETO Y PASIVO		NOTAS DE LA MEMORIA	EJERCICIO 2018 (1)	EJERCICIO 2017 (2)
2. Deudas con entidades de crédito	31220		6.059.589	6.224.459
3. Acreedores por arrendamiento financiero	31230		706.209	595.812
4. Derivados	31240		69.106	84.034
5. Otros pasivos financieros	31250		1.520.400	1.536.150
III. Deudas con empresas del grupo y asociadas a largo plazo	31300		2.897.207	2.937.043
IV. Pasivos por impuesto diferido	31400		467.519	470.454
V. Periodificaciones a largo plazo	31500		106.243	124.269
VI. Acreedores comerciales no corrientes	31600		22.480	19.192
VII. Deuda con características especiales a largo plazo	31700		28.294	28.104
C) PASIVO CORRIENTE	32000		31.388.585	30.727.766
I. Pasivos vinculados con activos no corrientes mantenidos para la venta	32100		10.230	5.680
II. Provisiones a corto plazo	32200		302.740	282.704
1. Provisiones por derechos de emisión de gases de efecto invernadero	32210		27.280	17.757
2. Otras provisiones	32220		275.461	264.946
III. Deudas a corto plazo	32300		9.147.312	8.502.279
1. Obligaciones y otros valores negociables	32310		8.269	6.371
2. Deudas con entidades de crédito	32320		7.839.300	7.197.819
3. Acreedores por arrendamiento financiero	32330		261.788	223.954
4. Derivados	32340		20.222	32.687
5. Otros pasivos financieros	32350		1.017.733	1.041.448
IV. Deudas con empresas del grupo y asociadas a corto plazo	32400		3.235.749	3.082.168
V. Acreedores comerciales y otras cuentas a pagar	32500		18.376.635	18.552.089
1. Proveedores	32510		9.700.010	9.751.174
a) Proveedores a largo plazo	32511		196.235	224.299
b) Proveedores a corto plazo	32512		9.503.775	9.526.875
2. Proveedores, empresas del grupo y asociadas	32520		3.138.001	3.143.773
3. Acreedores varios	32530		2.728.093	2.720.285
4. Personal (remuneraciones pendientes de pago)	32540		691.754	690.140
5. Pasivos por impuesto corriente	32550		248.298	270.816
6. Otras deudas con las Administraciones Públicas	32560		1.099.054	1.191.589
7. Anticipos de clientes	32570		771.424	784.312
VI. Periodificaciones a corto plazo	32600		313.807	300.660
VII. Deuda con características especiales a corto plazo	32700		2.112	2.186
TOTAL PATRIMONIO NETO Y PASIVO (A + B + C)	30000		82.251.719	79.601.750

(1) Ejercicio al que van referidas las cuentas anuales.
(2) Ejercicio anterior.

CUESTIONARIO NORMAL

CUENTA DE PÉRDIDAS Y GANANCIAS NORMAL

P1.1

NIF: <input type="text"/>				
DENOMINACIÓN SOCIAL:				
AGREGADO: Empresas tamaño Mediano y Grande (<500 empleados), con cuestionario NORMAL		Espacio destinado para las firmas de los administradores		
(DEBE) / HABER		NOTAS DE LA MEMORIA	EJERCICIO 2018 (1)	EJERCICIO 2017 (2)
A) OPERACIONES CONTINUADAS				
1. Importe neto de la cifra de negocios	40100		99.967.170	95.526.417
a) Ventas	40110		83.704.364	79.919.428
b) Prestaciones de servicios	40120		16.103.067	15.458.365
c) Ingresos de carácter financiero de las sociedades holding	40130		159.739	148.625
2. Variación de existencias de productos terminados y en curso de fabricación	40200		344.882	262.436
3. Trabajos realizados por la empresa para su activo	40300		182.175	155.213
4. Aprovisionamientos	40400		-65.648.006	-62.529.210
a) Consumo de mercaderías	40410		-39.108.184	-37.553.833
b) Consumo de materias primas y otras materias consumibles	40420		-18.668.045	-17.496.339
c) Trabajos realizados por otras empresas	40430		-7.839.837	-7.449.649
d) Deterioro de mercaderías, materias primas y otros aprovisionamientos	40440		-31.940	-29.390
5. Otros ingresos de explotación	40500		1.954.665	1.891.756
a) Ingresos accesorios y otros de gestión corriente	40510		1.672.448	1.623.437
b) Subvenciones de explotación incorporadas al resultado del ejercicio	40520		282.217	268.319
6. Gastos de personal	40600		-14.966.901	-14.160.796
a) Sueldos, salarios y asimilados	40610		-11.615.203	-11.004.971
b) Cargas sociales	40620		-3.354.516	-3.156.065
c) Provisiones	40630		2.817	240
7. Otros gastos de explotación	40700		-14.159.445	-13.559.269
a) Servicios exteriores	40710		-13.416.636	-12.789.190
b) Tributos	40720		-397.879	-397.912
c) Pérdidas, deterioro y variación de provisiones por operaciones comerciales	40730		-182.209	-210.913
d) Otros gastos de gestión corriente	40740		-143.077	-152.397
e) Gastos por emisión de gases de efecto invernadero	40750		-19.644	-8.857
8. Amortización del inmovilizado	40800		-2.480.490	-2.364.849
9. Imputación de subvenciones de inmovilizado no financiero y otras	40900		94.907	97.120
10. Excesos de provisiones	41000		23.961	33.969
11. Deterioro y resultado por enajenaciones del inmovilizado	41100		86.322	52.811
a) Deterioro y pérdidas	41110		-15.136	-13.983
b) Resultados por enajenaciones y otras	41120		91.208	70.905
c) Deterioro y resultados por enajenaciones del inmovilizado de las sociedades holding	41130		10.250	-4.110
12. Diferencia negativa de combinaciones de negocio	41200		1	2.435

(1) Ejercicio al que van referidas las cuentas anuales.
(2) Ejercicio anterior.

CUESTIONARIO NORMAL

CUENTA DE PÉRDIDAS Y GANANCIAS NORMAL

P1.2

NIF: <input type="text"/>			
DENOMINACIÓN SOCIAL:			
AGREGADO: Empresas tamaño Mediano y Grande (<500 empleados), con cuestionario NORMAL		Espacio destinado para las firmas de los administradores	

(DEBE) / HABER	NOTAS DE LA MEMORIA	EJERCICIO 2018 (1)	EJERCICIO 2017 (2)
13. Otros resultados	41300	76.994	58.137
A.1) RESULTADO DE EXPLOTACIÓN (1 + 2 + 3 + 4 + 5 + 6 + 7 + 8 + 9 + 10 + 11 + 12 + 13)	49100	5.476.235	5.466.171
14. Ingresos financieros	41400	447.618	429.170
a) De participaciones en instrumentos de patrimonio	41410	281.742	231.425
a 1) En empresas del grupo y asociadas	41411	251.820	214.073
a 2) En terceros	41412	29.923	17.352
b) De valores negociables y otros instrumentos financieros	41420	164.302	195.908
b 1) De empresas del grupo y asociadas	41421	83.465	78.422
b 2) De terceros	41422	80.837	117.486
c) Imputación de subvenciones, donaciones y legados de carácter financiero	41430	1.574	1.837
15. Gastos financieros	41500	-541.994	-566.459
a) Por deudas con empresas del grupo y asociadas	41510	-133.245	-138.219
b) Por deudas con terceros	41520	-403.039	-421.315
c) Por actualización de provisiones	41530	-5.710	-6.925
16. Variación de valor razonable en instrumentos financieros	41600	-29.407	-8.086
a) Cartera de negociación y otros	41610	-33.984	-5.567
b) Imputación al resultado del ejercicio por activos financieros disponibles para la venta	41620	4.577	-2.519
17. Diferencias de cambio	41700	-7.773	-38.388
18. Deterioro y resultado por enajenaciones de instrumentos financieros	41800	-195.251	-91.127
a) Deterioros y pérdidas	41810	-173.902	-90.072
b) Resultados por enajenaciones y otras	41820	-21.348	-1.054
19. Otros ingresos y gastos de carácter financiero	42100	4.176	1.029
a) Incorporación al activo de gastos financieros	42110	253	515
b) Ingresos financieros derivados de convenios de acreedores	42120	3.638	
c) Resto de ingresos y gastos	42130	285	514
A.2) RESULTADO FINANCIERO (14 + 15 + 16 + 17 + 18 + 19)	49200	-322.631	-273.861
A.3) RESULTADO ANTES DE IMPUESTOS (A.1 + A.2)	49300	5.153.604	5.192.310
20. Impuestos sobre beneficios	41900	-1.180.772	-1.167.290
A.4) RESULTADO DEL EJERCICIO PROCEDENTE DE OPERACIONES CONTINUADAS (A.3 + 20)	49400	3.972.832	4.025.020
B) OPERACIONES INTERRUMPIDAS			
21. Resultado del ejercicio procedente de operaciones interrumpidas neto de impuestos	42000	3.206	-751
A.5) RESULTADO DEL EJERCICIO (A.4 + 21)	49500	3.976.038	4.024.269

(1) Ejercicio al que van referidas las cuentas anuales.
(2) Ejercicio anterior.

BASE DE DATOS BANCO DE ESPAÑA/REGISTROS MERCANTILES

CUESTIONARIO ABREVIADO

CUESTIONARIO ABREVIADO

DATOS GENERALES DE IDENTIFICACIÓN E INFORMACIÓN COMPLEMENTARIA REQUERIDA EN LA LEGISLACIÓN ESPAÑOLA (Aplicación de resultados y periodo medio de pago a proveedores)

IDA1

IDENTIFICACIÓN DE LA EMPRESA			
Forma jurídica:	SA: <input type="text" value="01011"/>	SL: <input type="text" value="01012"/>	
NIF: <input type="text" value="01010"/>	Otras: <input type="text" value="01013"/>		
LEI: <input type="text" value="01009"/>	Solo para las empresas que dispongan de código LEI (Legal Entity Identifier)		
Denominación social:	<input type="text" value="01020"/> AGREGADO: Empresas tamaño PEQUEÑO y MEDIANO con CUESTIONARIO REDUCIDO		
Domicilio social:	<input type="text" value="01022"/> N° de empresas: 523.489		
Municipio:	<input type="text" value="01023"/>	Provincia:	<input type="text" value="01025"/>
Código postal:	<input type="text" value="01024"/>	Teléfono:	<input type="text" value="01031"/>
Dirección de e-mail de contacto de la empresa		<input type="text" value="01037"/>	
Pertenece a un grupo de sociedades: DENOMINACIÓN SOCIAL NIF			
Sociedad dominante directa:	<input type="text" value="01041"/>	<input type="text" value="01040"/>	
Sociedad dominante última del grupo:	<input type="text" value="01061"/>	<input type="text" value="01060"/>	
MICROEMPRESAS Marque con una X si la empresa ha optado por la adopción conjunta de los criterios específicos, aplicables por microempresas, previstos en el Plan General de Contabilidad de PYMES <input type="text" value="01902"/>			
ACTIVIDAD			
Actividad principal:	<input type="text" value="02009"/> (1)		
Código CNAE:	<input type="text" value="02001"/> (1)		
PERSONAL ASALARIADO			
a) Número medio de personas empleadas en el curso del ejercicio, por tipo de contrato y empleo con discapacidad:			
	EJERCICIO 2018 (2)	EJERCICIO 2017 (3)	
FIJO (4):	<input type="text" value="04001"/>	<input type="text" value="1.468.059"/>	<input type="text" value="1.366.299"/>
NO FIJO (5):	<input type="text" value="04002"/>	<input type="text" value="496.016"/>	<input type="text" value="474.957"/>
Del cual: Personas empleadas con discapacidad mayor o igual al 33% (o calificación equivalente local):			
	<input type="text" value="04010"/>		
b) Personal asalariado al término del ejercicio, por tipo de contrato y por sexo:			
	EJERCICIO 2018 (2)	EJERCICIO 2017 (3)	
	HOMBRES	MUJERES	
FIJO:	<input type="text" value="04120"/>	<input type="text" value="04121"/>	
NO FIJO:	<input type="text" value="04122"/>	<input type="text" value="04123"/>	
PRESENTACIÓN DE CUENTAS			
	EJERCICIO 2018 (2)	EJERCICIO 2017 (3)	
	AÑO	MES	DÍA
Fecha de inicio a la que van referidas las cuentas:	<input type="text" value="01102"/>		
Fecha de cierre a la que van referidas las cuentas:	<input type="text" value="01101"/>		
Número de páginas presentadas al depósito:	<input type="text" value="01901"/>		
En caso de no figurar consignadas cifras en alguno de los ejercicios, indique la causa:			
	<input type="text" value="01903"/>		
UNIDADES (Corresponden a las de los datos originales)			
Euros:	<input type="text" value="09001"/>		
Miles de euros:	<input type="text" value="09002"/>		
Millones de euros:	<input type="text" value="09003"/>		
Marque con una X la unidad en la que ha elaborado todos los documentos que integran sus cuentas anuales:			
(1) Según las clases (cuatro dígitos) de la Clasificación Nacional de Actividades Económicas 2009 (CNAE 2009), aprobada por el Real Decreto 475/2007, de 13 de abril (BOE de 28.4.2007). (2) Ejercicio al que van referidas las cuentas anuales. (3) Ejercicio anterior. (4) Para calcular el número medio de personal fijo, tenga en cuenta los siguientes criterios: a) Si en el año no ha habido importantes movimientos de la plantilla, indique aquí la semisuma de los fijos a principio y a fin de ejercicio. b) Si ha habido movimientos, calcule la suma de la plantilla en cada uno de los meses del año y divídala por doce. c) Si hubo regulación temporal de empleo o de jornada, el personal afectado por la misma debe incluirse como personal fijo, pero solo en la proporción que corresponda a la fracción del año o jornada efectivamente trabajada. (5) Puede calcular el personal no fijo medio sumando el total de semanas que han trabajado sus empleados no fijos y dividiendo por 52 semanas. También puede hacer esta operación (equivalente a la anterior): n.º de personas contratadas x n.º medio de semanas trabajadas			

CUESTIONARIO ABREVIADO

DATOS GENERALES DE IDENTIFICACIÓN E INFORMACIÓN COMPLEMENTARIA REQUERIDA EN LA LEGISLACIÓN ESPAÑOLA (Aplicación de resultados y período medio de pago a proveedores)

IDA2

APLICACIÓN DE RESULTADOS (1)

Información sobre la propuesta de aplicación del resultado del ejercicio, de acuerdo con el siguiente esquema:

Base de reparto

	EJERCICIO 2018 (2)	EJERCICIO 2017 (3)
Saldo de la cuenta de pérdidas y ganancias.	91000	
Remanente.	91001	
Reservas voluntarias.	91002	
Otras reservas de libre disposición.	91003	
TOTAL BASE DE REPARTO = TOTAL APLICACIÓN.	91004	

Aplicación a

	EJERCICIO 2018 (2)	EJERCICIO 2017 (3)
Reserva legal.	91005	
Reservas especiales.	91007	
Reservas voluntarias.	91008	
Dividendos.	91009	
Remanente y otros.	91010	
Compensación de pérdidas de ejercicios anteriores.	91011	
APLICACIÓN = TOTAL BASE DE REPARTO.	91012	

INFORMACIÓN SOBRE EL PERÍODO MEDIO DE PAGO A PROVEEDORES DURANTE EL EJERCICIO (4)

	EJERCICIO 2018 (2)	EJERCICIO 2017 (3)
Período medio de pago a proveedores (días).	94705	

(1) Propuesta de aplicación de resultados, artículo 253.1 de la Ley de Sociedades de Capital (RD 1/2010, de 2 de julio).

(2) Ejercicio al que van referidas las cuentas anuales.

(3) Ejercicio anterior.

(4) Calculados de acuerdo al artículo quinto de la Resolución de 29 de enero de 2016, del Instituto de Contabilidad y Auditoría de Cuentas.

CUESTIONARIO ABREVIADO

BALANCE DE SITUACIÓN ABREVIADO

BA1

NIF: DENOMINACIÓN SOCIAL: AGREGADO: Empresas tamaño PEQUEÑO y MEDIANO con CUESTIONARIO REDUCIDO	Espacio destinado para las firmas de los administradores	UNIDAD (1) Euros: <table border="1" style="display: inline-table; border-collapse: collapse;"><tr><td style="width: 50px; text-align: center;">09001</td><td style="width: 50px;"></td></tr></table> Miles: <table border="1" style="display: inline-table; border-collapse: collapse;"><tr><td style="width: 50px; text-align: center;">09002</td><td style="width: 50px;"></td></tr></table> Millones: <table border="1" style="display: inline-table; border-collapse: collapse;"><tr><td style="width: 50px; text-align: center;">09003</td><td style="width: 50px;"></td></tr></table>	09001		09002		09003	
09001								
09002								
09003								

ACTIVO	NOTAS DE LA MEMORIA	EJERCICIO 2018 (2)	EJERCICIO 2017 (3)
A) ACTIVO NO CORRIENTE	11000	221.978.012	213.961.119
I. Inmovilizado intangible	11100	4.647.034	4.382.260
II. Inmovilizado material	11200	108.971.283	105.713.613
III. Inversiones inmobiliarias	11300	42.291.386	40.808.420
IV. Inversiones en empresas del grupo y asociadas a largo plazo ...	11400	33.293.883	31.599.197
V. Inversiones financieras a largo plazo	11500	26.875.016	25.714.779
VI. Activos por impuesto diferido	11600	5.731.184	5.573.918
VII. Deudores comerciales no corrientes	11700	168.224	168.932
B) ACTIVO CORRIENTE	12000	165.228.285	158.352.314
I. Activos no corrientes mantenidos para la venta	12100	220.101	198.512
II. Existencias	12200	50.708.118	48.783.919
III. Deudores comerciales y otras cuentas a cobrar	12300	46.823.570	45.242.531
1. Clientes por ventas y prestaciones de servicios	12380	38.825.921	37.543.430
a) Clientes por ventas y prestaciones de servicios a largo plazo	12381	1.020.736	1.003.768
b) Clientes por ventas y prestaciones de servicios a corto plazo	12382	37.805.185	36.539.661
2. Accionistas (socios) por desembolsos exigidos	12370	35.488	36.670
3. Otros deudores	12390	7.962.161	7.662.430
IV. Inversiones en empresas del grupo y asociadas a corto plazo ...	12400	5.449.438	5.208.058
V. Inversiones financieras a corto plazo	12500	19.913.984	20.283.609
VI. Periodificaciones a corto plazo	12600	446.898	412.780
VII. Efectivo y otros activos líquidos equivalentes	12700	41.666.178	38.222.905
TOTAL ACTIVO (A + B)	10000	387.206.297	372.313.433

(1) Marque las casillas correspondientes, según exprese las cifras en unidades, miles o millones de euros. Todos los documentos que integran las cuentas anuales deben elaborarse en la misma unidad.

(2) Ejercicio al que van referidas las cuentas anuales.

(3) Ejercicio anterior.

CUESTIONARIO ABREVIADO

BALANCE DE SITUACIÓN ABREVIADO

BA2.1

NIF: <input type="text"/>		Espacio destinado para las firmas de los administradores		
DENOMINACIÓN SOCIAL:				
AGREGADO: Empresas tamaño PEQUEÑO y MEDIANO con CUESTIONARIO REDUCIDO				
PATRIMONIO NETO Y PASIVO		NOTAS DE LA MEMORIA	EJERCICIO 2018 (1)	EJERCICIO 2017 (2)
A) PATRIMONIO NETO	20000		213.876.985	203.030.303
A-1) Fondos propios	21000		212.982.083	202.083.498
I. Capital	21100		91.320.388	88.627.920
1. Capital escriturado	21110		91.465.744	88.776.709
2. (Capital no exigido)	21120		-145.357	-148.789
II. Prima de emisión	21200		19.572.340	18.484.924
III. Reservas	21300		115.409.998	108.988.284
1. Reserva de capitalización	21350		667.611	486.617
2. Otras reservas	21360		114.742.387	108.501.666
IV. (Acciones y participaciones en patrimonio propias)	21400		-507.555	-475.116
V. Resultados de ejercicios anteriores	21500		-33.965.385	-33.081.272
VI. Otras aportaciones de socios	21600		12.902.280	11.498.423
VII. Resultado del ejercicio	21700		8.673.218	8.414.242
VIII. (Dividendo a cuenta)	21800		-509.932	-451.790
IX. Otros instrumentos de patrimonio neto	21900		86.730	77.883
A-2) Ajustes por cambios de valor	22000		-78.991	2.532
A-3) Subvenciones, donaciones y legados recibidos	23000		973.894	944.272
B) PASIVO NO CORRIENTE	31000		75.892.236	74.873.949
I. Provisiones a largo plazo	31100		734.754	693.002
II. Deudas a largo plazo	31200		63.249.527	62.927.704
1. Deudas con entidades de crédito	31220		37.685.323	38.349.883
2. Acreedores por arrendamiento financiero	31230		2.890.258	2.823.566
3. Otras deudas a largo plazo	31290		22.673.945	21.754.255
III. Deudas con empresas del grupo y asociadas a largo plazo	31300		10.403.790	9.794.239
IV. Pasivos por impuesto diferido	31400		1.187.626	1.160.248
V. Periodificaciones a largo plazo	31500		218.546	214.878
VI. Acreedores comerciales no corrientes	31600		35.726	34.166
VII. Deuda con características especiales a largo plazo	31700		62.267	49.713
<p>(1) Ejercicio al que van referidas las cuentas anuales. (2) Ejercicio anterior.</p>				

CUESTIONARIO ABREVIADO

BALANCE DE SITUACIÓN ABREVIADO

BA2.2

NIF: <input type="text"/>		Espacio destinado para las firmas de los administradores		
DENOMINACIÓN SOCIAL:				
AGREGADO: Empresas tamaño PEQUEÑO y MEDIANO con CUESTIONARIO REDUCIDO				

PATRIMONIO NETO Y PASIVO		NOTAS DE LA MEMORIA	EJERCICIO 2018 (1)	EJERCICIO 2017 (2)
C) PASIVO CORRIENTE	32000		97.437.076	94.409.181
I. Pasivos vinculados con activos no corrientes mantenidos para la venta	32100		35.554	29.721
II. Provisiones a corto plazo	32200		430.724	423.118
III. Deudas a corto plazo	32300		37.327.613	35.588.565
1. Deudas con entidades de crédito	32320		14.306.977	13.029.016
2. Acreedores por arrendamiento financiero	32330		688.542	624.903
3. Otras deudas a corto plazo	32390		22.332.094	21.934.646
IV. Deudas con empresas del grupo y asociadas a corto plazo	32400		6.189.829	5.849.045
V. Acreedores comerciales y otras cuentas a pagar	32500		52.983.303	52.067.107
1. Proveedores	32580		25.776.858	25.754.494
a) Proveedores a largo plazo	32581		577.625	590.778
b) Proveedores a corto plazo	32582		25.199.233	25.163.717
2. Otros acreedores	32590		27.206.444	26.312.612
VI. Periodificaciones a corto plazo	32600		449.091	428.812
VII. Deuda con características especiales a corto plazo	32700		20.962	22.813
TOTAL PATRIMONIO NETO Y PASIVO (A + B + C)	30000		387.206.297	372.313.433

(1) Ejercicio al que van referidas las cuentas anuales.

(2) Ejercicio anterior.

CUESTIONARIO ABREVIADO

CUENTA DE PÉRDIDAS Y GANANCIAS ABREVIADA

PA

NIF: <input type="text"/>		Espacio destinado para las firmas de los administradores		
DENOMINACIÓN SOCIAL:				
AGREGADO: Empresas tamaño PEQUEÑO y MEDIANO con CUESTIONARIO REDUCIDO				

(DEBE) / HABER		NOTAS DE LA MEMORIA	EJERCICIO 2018 (1)	EJERCICIO 2017 (2)
1. Importe neto de la cifra de negocios	40100		225.898.120	212.622.999
2. Variación de existencias de productos terminados y en curso de fabricación	40200		974.498	983.470
3. Trabajos realizados por la empresa para su activo	40300		465.301	437.384
4. Aprovisionamientos	40400		-118.655.850	-112.991.216
5. Otros ingresos de explotación	40500		6.386.149	6.049.633
6. Gastos de personal	40600		-55.116.467	-50.841.957
7. Otros gastos de explotación	40700		-41.452.147	-38.685.933
8. Amortización del inmovilizado	40800		-7.220.998	-6.919.736
9. Imputación de subvenciones de inmovilizado no financiero y otras	40900		160.428	152.552
10. Excesos de provisiones	41000		31.162	42.348
11. Deterioro y resultado por enajenaciones del inmovilizado	41100		482.257	401.660
12. Diferencia negativa de combinaciones de negocio	41200		1.738	6.918
13. Otros resultados	41300		455.622	459.879
A) RESULTADO DE EXPLOTACIÓN (1 + 2 + 3 + 4 + 5 + 6 + 7 + 8 + 9 + 10 + 11 + 12 + 13)	49100		12.409.814	11.718.000
14. Ingresos financieros	41400		1.911.805	2.008.993
a) Imputación de subvenciones, donaciones y legados de carácter financiero	41430		5.491	9.042
b) Otros ingresos financieros	41490		1.906.315	1.999.951
15. Gastos financieros	41500		-2.170.251	-2.205.835
16. Variación de valor razonable en instrumentos financieros	41600		-239.945	63.463
17. Diferencias de cambio	41700		6.922	-56.561
18. Deterioro y resultado por enajenaciones de instrumentos financieros	41800		-432.920	-440.692
19. Otros ingresos y gastos de carácter financiero	42100		7.505	10.522
a) Incorporación al activo de gastos financieros	42110		3.353	2.801
b) Ingresos financieros derivados de convenios de acreedores	42120		1.876	5.712
c) Resto de ingresos y gastos	42130		2.276	2.008
B) RESULTADO FINANCIERO (14 + 15 + 16 + 17 + 18 + 19)	49200		-916.884	-620.111
C) RESULTADO ANTES DE IMPUESTOS (A + B)	49300		11.492.930	11.097.890
20. Impuestos sobre beneficios	41900		-2.819.712	-2.683.648
D) RESULTADO DEL EJERCICIO (C + 20)	49500		8.673.218	8.414.242

(1) Ejercicio al que van referidas las cuentas anuales.
(2) Ejercicio anterior.

3

CLASIFICACIONES DE ACTIVIDADES UTILIZADAS

3 CLASIFICACIONES DE
ACTIVIDADES UTILIZADAS

1. ACTIVIDADES NO TRATADAS POR LA CENTRAL DE BALANCES (a)

CNAE 2009 (División)	CNAE 2009 (Grupo)
64. Servicios financieros, excepto seguros y fondos de pensiones	641 Intermediación monetaria 643 Inversión colectiva, fondos y entidades financieras similares 649 Otros servicios financieros, excepto seguros y fondos de pensiones
65. Seguros, reaseguros y fondos de pensiones, excepto Seguridad Social obligatoria	651 Seguros 652 Reaseguros 653 Fondos de pensiones
66. Actividades auxiliares a los servicios financieros y a los seguros	661 Actividades auxiliares a los servicios financieros, excepto seguros y fondos de pensiones 662 Actividades auxiliares a seguros y fondos de pensiones 663 Actividades de gestión de fondos
84. Administración Pública y Defensa; Seguridad Social obligatoria	841 Administración Pública y de la política económica y social 842 Prestación de servicios a la comunidad en general 843 Seguridad Social obligatoria
94. Actividades asociativas	941 Actividades de organizaciones empresariales, profesionales y patronales 942 Actividades sindicales 949 Otras actividades asociativas
97. Actividades de los hogares como empleadores de personal doméstico	970 Actividades de los hogares como empleadores de personal doméstico
98. Actividades de los hogares como productores de bienes y servicios para uso propio	981 Actividades de los hogares como productores de bienes para uso propio 982 Actividades de los hogares como productores de servicios para uso propio
99. Actividades de organizaciones y organismos extraterritoriales	990 Actividades de organizaciones y organismos extraterritoriales

- (a) Además de las relacionadas en esta página, no se recoge información sobre las actividades detalladas en las hojas precedentes, en la medida en que sean desarrolladas por agentes no encuadrados en el sector de empresas no financieras.

3 CLASIFICACIONES DE
ACTIVIDADES UTILIZADAS2 AGRUPACIONES DE LAS ACTIVIDADES ECONÓMICAS DE LAS EMPRESAS
TRATADAS POR LA CENTRAL DE BALANCES Y SU CORRESPONDENCIA CON LA CNAE

Secciones y divisiones de la CNAE 2009

SECCIONES DE LA CNAE 2009	DIVISIONES DE LA CNAE 2009	CNAE 2009. 3 dígitos
A AGRICULTURA, GANADERÍA, SILVICULTURA Y PESCA	01 Agricultura, ganadería, caza y servicios relacionados con las mismas	011 Cultivos no perennes 012 Cultivos perennes 013 Propagación de plantas 014 Producción ganadera 015 Producción agrícola combinada con la producción ganadera 016 Actividades de apoyo a la agricultura, a la ganadería y de preparación posterior a la cosecha 017 Caza, captura de animales y servicios relacionados con las mismas
	02 Silvicultura y explotación forestal	021 Silvicultura y otras actividades forestales 022 Explotación de la madera 023 Recolección de productos silvestres, excepto madera 024 Servicios de apoyo a la silvicultura
	03 Pesca y acuicultura	031 Pesca 032 Acuicultura
B INDUSTRIAS EXTRACTIVAS	05 Extracción de antracita, hulla y lignito	051 Extracción de antracita y hulla 052 Extracción de lignito
	06 Extracción de crudo de petróleo y gas natural	061 Extracción de crudo de petróleo 062 Extracción de gas natural
	07 Extracción de minerales metálicos	071 Extracción de minerales de hierro 072 Extracción de minerales metálicos no féreos
	08 Otras industrias extractivas	081 Extracción de piedra, arena y arcilla 089 Industrias extractivas n.c.o.p.
	09 Actividades de apoyo a las industrias extractivas	091 Actividades de apoyo a la extracción de petróleo y gas natural 099 Actividades de apoyo a otras industrias extractivas
C INDUSTRIA MANUFACTURERA	10 Industria de la alimentación	101 Procesado y conservación de carne y elaboración de productos cárnicos 102 Procesado y conservación de pescados, crustáceos y moluscos 103 Procesado y conservación de frutas y hortalizas 104 Fabricación de aceites y grasas vegetales y animales 105 Fabricación de productos lácteos 106 Fabricación de productos de molinería, almidones y productos amiláceos 107 Fabricación de productos de panadería y pastas alimenticias 108 Fabricación de otros productos alimenticios 109 Fabricación de productos para la alimentación animal
	11 Fabricación de bebidas	110 Fabricación de bebidas
	12 Industria del tabaco	120 Industria del tabaco

3 CLASIFICACIONES DE
ACTIVIDADES UTILIZADAS2 AGRUPACIONES DE LAS ACTIVIDADES ECONÓMICAS DE LAS EMPRESAS
TRATADAS POR LA CENTRAL DE BALANCES Y SU CORRESPONDENCIA CON LA CNAE

Secciones y divisiones de la CNAE 2009

SECCIONES DE LA CNAE 2009	DIVISIONES DE LA CNAE 2009	CNAE 2009. 3 dígitos
C INDUSTRIA MANUFACTURERA (continuación)	<p>13 <i>Industria textil</i></p> <p>14 <i>Confección de prendas de vestir</i></p> <p>15 <i>Industria del cuero y del calzado</i></p> <p>16 <i>Industria de la madera y del corcho, excepto muebles; cestería y espartería</i></p> <p>17 <i>Industria del papel</i></p> <p>18 <i>Artes gráficas y reproducción de soportes grabados</i></p> <p>19 <i>Coquerías y refino de petróleo</i></p> <p>20 <i>Industria química</i></p> <p>21 <i>Fabricación de productos farmacéuticos</i></p> <p>22 <i>Fabricación de productos de caucho y plásticos</i></p> <p>23 <i>Fabricación de otros productos minerales no metálicos</i></p>	<p>131 Preparación e hilado de fibras textiles</p> <p>132 Fabricación de tejidos textiles</p> <p>133 Acabado de textiles</p> <p>139 Fabricación de otros productos textiles</p> <p>141 Confección de prendas de vestir, excepto de peletería</p> <p>142 Fabricación de artículos de peletería</p> <p>143 Confección de prendas de vestir de punto</p> <p>151 Preparación, curtido y acabado del cuero; fabricación de artículos de marroquinería, viaje y de guarnicionería y talabartería; preparación y teñido de pieles</p> <p>152 Fabricación de calzado</p> <p>161 Aserrado y cepillado de la madera</p> <p>162 Fabricación de productos de madera, corcho, cestería y espartería</p> <p>171 Fabricación de pasta papelera, papel y cartón</p> <p>172 Fabricación de artículos de papel y de cartón</p> <p>181 Artes gráficas y servicios relacionados con las mismas</p> <p>182 Reproducción de soportes grabados</p> <p>191 Coquerías</p> <p>192 Refino de petróleo</p> <p>201 Fabricación de productos químicos básicos, compuestos nitrogenados, fertilizantes, plásticos y caucho sintético en formas primarias</p> <p>202 Fabricación de pesticidas y otros productos agroquímicos</p> <p>203 Fabricación de pinturas, barnices y revestimientos similares; tintas de imprenta y masillas</p> <p>204 Fabricación de jabones, detergentes y otros artículos de limpieza y abrillantamiento; fabricación de perfumes y cosméticos</p> <p>205 Fabricación de otros productos químicos</p> <p>206 Fabricación de fibras artificiales y sintéticas</p> <p>211 Fabricación de productos farmacéuticos de base</p> <p>212 Fabricación de especialidades farmacéuticas</p> <p>221 Fabricación de productos de caucho</p> <p>222 Fabricación de productos de plástico</p> <p>231 Fabricación de vidrio y productos de vidrio</p> <p>232 Fabricación de productos cerámicos refractarios</p> <p>233 Fabricación de productos cerámicos para la construcción</p> <p>234 Fabricación de otros productos cerámicos</p> <p>235 Fabricación de cemento, cal y yeso</p> <p>236 Fabricación de elementos de hormigón, cemento y yeso</p> <p>237 Corte, tallado y acabado de la piedra</p> <p>239 Fabricación de productos abrasivos y productos minerales no metálicos n.c.o.p.</p>

3 CLASIFICACIONES DE
ACTIVIDADES UTILIZADAS2 AGRUPACIONES DE LAS ACTIVIDADES ECONÓMICAS DE LAS EMPRESAS
TRATADAS POR LA CENTRAL DE BALANCES Y SU CORRESPONDENCIA CON LA CNAE

Secciones y divisiones de la CNAE 2009

SECCIONES DE LA CNAE 2009	DIVISIONES DE LA CNAE 2009	CNAE 2009. 3 dígitos
C INDUSTRIA MANUFACTURERA (continuación)	<p>24 <i>Metalurgia; fabricación de productos de hierro, acero y ferroaleaciones</i></p> <p>25 <i>Fabricación de productos metálicos, excepto maquinaria y equipo</i></p> <p>26 <i>Fabricación de productos informáticos, electrónicos y ópticos</i></p> <p>27 <i>Fabricación de material y equipo eléctrico</i></p> <p>28 <i>Fabricación de maquinaria y equipo n.c.o.p.</i></p> <p>29 <i>Fabricación de vehículos de motor, remolques y semirremolques</i></p> <p>30 <i>Fabricación de otro material de transporte</i></p>	<p>241 Fabricación de productos básicos de hierro, acero y ferroaleaciones</p> <p>242 Fabricación de tubos, tuberías, perfiles huecos y sus accesorios, de acero</p> <p>243 Fabricación de otros productos de primera transformación del acero</p> <p>244 Producción de metales preciosos y de otros metales no féreos</p> <p>245 Fundición de metales</p> <p>251 Fabricación de elementos metálicos para la construcción</p> <p>252 Fabricación de cisternas, grandes depósitos y contenedores de metal</p> <p>253 Fabricación de generadores de vapor, excepto calderas de calefacción central</p> <p>254 Fabricación de armas y municiones</p> <p>255 Forja, estampación y embutición de metales; metalurgia de polvos</p> <p>256 Tratamiento y revestimiento de metales; ingeniería mecánica por cuenta de terceros</p> <p>257 Fabricación de artículos de cuchillería y cubertería, herramientas y ferretería</p> <p>259 Fabricación de otros productos metálicos</p> <p>261 Fabricación de componentes electrónicos y circuitos impresos ensamblados</p> <p>262 Fabricación de ordenadores y equipos periféricos</p> <p>263 Fabricación de equipos de telecomunicaciones</p> <p>264 Fabricación de productos electrónicos de consumo</p> <p>265 Fabricación de instrumentos y aparatos de medida, verificación y navegación; fabricación de relojes</p> <p>266 Fabricación de equipos de radiación, electromédicos y electroterapéuticos</p> <p>267 Fabricación de instrumentos de óptica y equipo fotográfico</p> <p>268 Fabricación de soportes magnéticos y ópticos</p> <p>271 Fabricación de motores, generadores y transformadores eléctricos, y de aparatos de distribución y control eléctrico</p> <p>272 Fabricación de pilas y acumuladores eléctricos</p> <p>273 Fabricación de cables y dispositivos de cableado</p> <p>274 Fabricación de lámparas y aparatos eléctricos de iluminación</p> <p>275 Fabricación de aparatos domésticos</p> <p>279 Fabricación de otro material y equipo eléctrico</p> <p>281 Fabricación de maquinaria de uso general</p> <p>282 Fabricación de otra maquinaria de uso general</p> <p>283 Fabricación de maquinaria agraria y forestal</p> <p>284 Fabricación de máquinas herramienta para trabajar el metal y otras máquinas herramienta</p> <p>289 Fabricación de otra maquinaria para usos específicos</p> <p>291 Fabricación de vehículos de motor</p> <p>292 Fabricación de carrocerías para vehículos de motor; fabricación de remolques y semirremolques</p> <p>293 Fabricación de componentes, piezas y accesorios para vehículos de motor</p> <p>301 Construcción naval</p> <p>302 Fabricación de locomotoras y material ferroviario</p> <p>303 Construcción aeronáutica y espacial y su maquinaria</p> <p>304 Fabricación de vehículos militares de combate</p>

3 CLASIFICACIONES DE
ACTIVIDADES UTILIZADAS2 AGRUPACIONES DE LAS ACTIVIDADES ECONÓMICAS DE LAS EMPRESAS
TRATADAS POR LA CENTRAL DE BALANCES Y SU CORRESPONDENCIA CON LA CNAE

Secciones y divisiones de la CNAE 2009

SECCIONES DE LA CNAE 2009	DIVISIONES DE LA CNAE 2009	CNAE 2009. 3 dígitos
C INDUSTRIA MANUFACTURERA (continuación)	30 <i>Fabricación de otro material de transporte (continuación)</i>	309 Fabricación de otro material de transporte n.c.o.p.
	31 <i>Fabricación de muebles</i>	310 Fabricación de muebles
	32 <i>Otras industrias manufactureras</i>	321 Fabricación de artículos de joyería, bisutería y similares 322 Fabricación de instrumentos musicales 323 Fabricación de artículos de deporte 324 Fabricación de juegos y juguetes 325 Fabricación de instrumentos y suministros médicos y odontológicos 329 Industrias manufactureras n.c.o.p.
	33 <i>Reparación e instalación de maquinaria y equipo</i>	331 Reparación de productos metálicos, maquinaria y equipo 332 Instalación de máquinas y equipos industriales
	35 <i>Suministro de energía eléctrica, gas, vapor y aire acondicionado</i>	351 Producción, transporte y distribución de energía eléctrica 352 Producción de gas; distribución por tubería de combustibles gaseosos 353 Suministro de vapor y aire acondicionado
D SUMINISTRO DE ENERGÍA ELÉCTRICA, GAS, VAPOR Y AIRE ACONDICIONADO	36 <i>Captación, depuración y distribución de agua</i>	360 Captación, depuración y distribución de agua
	37 <i>Recogida y tratamiento de aguas residuales</i>	370 Recogida y tratamiento de aguas residuales
	38 <i>Recogida, tratamiento y eliminación de residuos; valorización</i>	381 Recogida de residuos 382 Tratamiento y eliminación de residuos 383 Valorización
	39 <i>Actividades de descontaminación y otros servicios de gestión de residuos</i>	390 Actividades de descontaminación y otros servicios de gestión de residuos
	41 <i>Construcción de edificios</i>	411 Promoción inmobiliaria 412 Construcción de edificios
E SUMINISTRO DE AGUA, ACTIVIDADES DE SANEAMIENTO, GESTIÓN DE RESIDUOS Y DESCONTAMINACIÓN	42 <i>Ingeniería civil</i>	421 Construcción de carreteras y vías férreas, puentes y túneles 422 Construcción de redes 429 Construcción de otros proyectos de ingeniería civil
	43 <i>Actividades de construcción especializada</i>	431 Demolición y preparación de terrenos 432 Instalaciones eléctricas, de fontanería y otras instalaciones en obras de construcción 433 Acabado de edificios 439 Otras actividades de construcción especializada
	45 <i>Venta y reparación de vehículos de motor y motocicletas</i>	451 Venta de vehículos de motor 452 Mantenimiento y reparación de vehículos de motor 453 Comercio de repuestos y accesorios de vehículos de motor 454 Venta, mantenimiento y reparación de motocicletas y de sus repuestos y accesorios
F CONSTRUCCIÓN		
G COMERCIO AL POR MAYOR Y AL POR MENOR; REPARACIÓN DE VEHÍCULOS DE MOTOR Y MOTOCICLETAS		

3 CLASIFICACIONES DE
ACTIVIDADES UTILIZADAS2 AGRUPACIONES DE LAS ACTIVIDADES ECONÓMICAS DE LAS EMPRESAS
TRATADAS POR LA CENTRAL DE BALANCES Y SU CORRESPONDENCIA CON LA CNAE

Secciones y divisiones de la CNAE 2009

SECCIONES DE LA CNAE 2009	DIVISIONES DE LA CNAE 2009	CNAE 2009. 3 dígitos
G COMERCIO AL POR MAYOR Y AL POR MENOR; REPARACIÓN DE VEHÍCULOS DE MOTOR Y MOTOCICLETAS (continuación)	46 Comercio al por mayor e intermediarios del comercio, excepto de vehículos de motor y motocicletas	461 Intermediarios del comercio 462 Comercio al por mayor de materias primas agrarias y de animales vivos 463 Comercio al por mayor de productos alimenticios, bebidas y tabaco 464 Comercio al por mayor de artículos de uso doméstico 465 Comercio al por mayor de equipos para las tecnologías de la información y las comunicaciones 466 Comercio al por mayor de otra maquinaria, equipos y suministros 467 Otro comercio al por mayor especializado 469 Comercio al por mayor no especializado
	47 Comercio al por menor, excepto de vehículos de motor y motocicletas	471 Comercio al por menor en establecimientos no especializados 472 Comercio al por menor de productos alimenticios, bebidas y tabaco en establecimientos especializados 473 Comercio al por menor de combustible para la automoción en establecimientos especializados 474 Comercio al por menor de equipos para las tecnologías de la información y las comunicaciones en establecimientos especializados 475 Comercio al por menor de otros artículos de uso doméstico en establecimientos especializados 476 Comercio al por menor de artículos culturales y recreativos en establecimientos especializados 477 Comercio al por menor de otros artículos en establecimientos especializados 478 Comercio al por menor en puestos de venta y en mercadillos 479 Comercio al por menor no realizado ni en establecimientos, ni en puestos de venta, ni en mercadillos
H TRANSPORTE Y ALMACENAMIENTO	49 Transporte terrestre y por tubería	491 Transporte interurbano de pasajeros por ferrocarril 492 Transporte de mercancías por ferrocarril 493 Otro transporte terrestre de pasajeros 494 Transporte de mercancías por carretera y servicios de mudanza 495 Transporte por tubería
	50 Transporte marítimo y por vías navegables interiores	501 Transporte marítimo de pasajeros 502 Transporte marítimo de mercancías 503 Transporte de pasajeros por vías navegables interiores 504 Transporte de mercancías por vías navegables interiores
	51 Transporte aéreo	511 Transporte aéreo de pasajeros 512 Transporte aéreo de mercancías y transporte espacial
	52 Almacenamiento y actividades anexas al transporte	521 Depósito y almacenamiento 522 Actividades anexas al transporte
	53 Actividades postales y de correos	531 Actividades postales sometidas a la obligación del servicio universal 532 Otras actividades postales y de correos
I HOSTELERÍA	55 Servicios de alojamiento	551 Hoteles y alojamientos similares

3 CLASIFICACIONES DE
ACTIVIDADES UTILIZADAS2 AGRUPACIONES DE LAS ACTIVIDADES ECONÓMICAS DE LAS EMPRESAS
TRATADAS POR LA CENTRAL DE BALANCES Y SU CORRESPONDENCIA CON LA CNAE

Secciones y divisiones de la CNAE 2009

SECCIONES DE LA CNAE 2009	DIVISIONES DE LA CNAE 2009	CNAE 2009. 3 dígitos
I HOSTELERÍA (continuación)	55 <i>Servicios de alojamiento (continuación)</i>	552 Alojamientos turísticos y otros alojamientos de corta estancia 553 Campings y aparcamientos para caravanas 559 Otros alojamientos
	56 <i>Servicios de comidas y bebidas</i>	561 Restaurantes y puestos de comidas 562 Provisión de comidas preparadas para eventos y otros servicios de comidas 563 Establecimientos de bebidas
J INFORMACIÓN Y COMUNICACIONES	58 <i>Edición</i>	581 Edición de libros, periódicos y otras actividades editoriales 582 Edición de programas informáticos
	59 <i>Actividades cinematográficas, de vídeo y de programas de televisión, grabación de sonido y edición musical</i>	591 Actividades cinematográficas, de vídeo y de programas de televisión 592 Actividades de grabación de sonido y edición musical
	60 <i>Actividades de programación y emisión de radio y televisión</i>	601 Actividades de radiodifusión 602 Actividades de programación y emisión de televisión
	61 <i>Telecomunicaciones</i>	611 Telecomunicaciones por cable 612 Telecomunicaciones inalámbricas 613 Telecomunicaciones por satélite 619 Otras actividades de telecomunicaciones
	62 <i>Programación, consultoría y otras actividades relacionadas con la informática</i>	620 Programación, consultoría y otras actividades relacionadas con la informática
	63 <i>Servicios de información</i>	631 Proceso de datos, <i>hosting</i> y actividades relacionadas; portales web 639 Otros servicios de información
	68 <i>Actividades inmobiliarias</i>	681 Compraventa de bienes inmobiliarios por cuenta propia 682 Alquiler de bienes inmobiliarios por cuenta propia 683 Actividades inmobiliarias por cuenta de terceros
K ACTIVIDADES FINANCIERAS Y DE SEGUROS	64 <i>Servicios financieros, excepto seguros y fondos de pensiones (a)</i>	642 Actividades de las sociedades <i>holding</i> 643 Inversión colectiva, fondos y entidades financieras similares
M ACTIVIDADES PROFESIONALES, CIENTÍFICAS Y TÉCNICAS	69 <i>Actividades jurídicas y de contabilidad</i>	691 Actividades jurídicas 692 Actividades de contabilidad, teneduría de libros, auditoría y asesoría fiscal
	70 <i>Actividades de las sedes centrales; actividades de consultoría de gestión empresarial</i>	701 Actividades de las sedes centrales 702 Actividades de consultoría de gestión empresarial
	71 <i>Servicios técnicos de arquitectura e ingeniería; ensayos y análisis técnicos</i>	711 Servicios técnicos de arquitectura e ingeniería y otras actividades relacionadas con el asesoramiento técnico 712 Ensayos y análisis técnicos

(a) Solo se incluyen las sociedades de las CNAE 642 y 643 que por convenio se adscriben al sector de sociedades no financieras.

3 CLASIFICACIONES DE
ACTIVIDADES UTILIZADAS2 AGRUPACIONES DE LAS ACTIVIDADES ECONÓMICAS DE LAS EMPRESAS
TRATADAS POR LA CENTRAL DE BALANCES Y SU CORRESPONDENCIA CON LA CNAE

Secciones y divisiones de la CNAE 2009

SECCIONES DE LA CNAE 2009	DIVISIONES DE LA CNAE 2009	CNAE 2009. 3 dígitos
M ACTIVIDADES PROFESIONALES, CIENTÍFICAS Y TÉCNICAS (continuación)	72 <i>Investigación y desarrollo</i>	721 Investigación y desarrollo experimental en ciencias naturales y técnicas 722 Investigación y desarrollo experimental en ciencias sociales y humanidades
	73 <i>Publicidad y estudios de mercado</i>	731 Publicidad 732 Estudio de mercado y realización de encuestas de opinión pública
	74 <i>Otras actividades profesionales, científicas y técnicas</i>	741 Actividades de diseño especializado 742 Actividades de fotografía 743 Actividades de traducción e interpretación 749 Otras actividades profesionales, científicas y técnicas n.c.o.p.
	75 <i>Actividades veterinarias</i>	750 Actividades veterinarias
	77 <i>Actividades de alquiler</i>	771 Alquiler de vehículos de motor 772 Alquiler de efectos personales y artículos de uso doméstico 773 Alquiler de otra maquinaria, equipos y bienes tangibles 774 Arrendamiento de la propiedad intelectual y productos similares, excepto trabajos protegidos por los derechos de autor
N ACTIVIDADES ADMINISTRATIVAS Y SERVICIOS AUXILIARES	78 <i>Actividades relacionadas con el empleo</i>	781 Actividades de las agencias de colocación 782 Actividades de las empresas de trabajo temporal 783 Otra provisión de recursos humanos
	79 <i>Actividades de agencias de viajes, operadores turísticos, servicios de reservas y actividades relacionadas con los mismos</i>	791 Actividades de agencias de viajes y operadores turísticos 799 Otros servicios de reservas y actividades relacionadas con los mismos
	80 <i>Actividades de seguridad e investigación</i>	801 Actividades de seguridad privada 802 Servicios de sistemas de seguridad 803 Actividades de investigación
	81 <i>Servicios a edificios y actividades de jardinería</i>	811 Servicios integrales a edificios e instalaciones 812 Actividades de limpieza 813 Actividades de jardinería
	82 <i>Actividades administrativas de oficina y otras actividades auxiliares a las empresas</i>	821 Actividades administrativas y auxiliares de oficina 822 Actividades de los centros de llamadas 823 Organización de convenciones y ferias de muestras 829 Actividades de apoyo a las empresas n.c.o.p.
P EDUCACIÓN	85 <i>Educación</i>	851 Educación preprimaria 852 Educación primaria 853 Educación secundaria 854 Educación postsecundaria 855 Otra educación 856 Actividades auxiliares a la educación

3 CLASIFICACIONES DE
ACTIVIDADES UTILIZADAS2 AGRUPACIONES DE LAS ACTIVIDADES ECONÓMICAS DE LAS EMPRESAS
TRATADAS POR LA CENTRAL DE BALANCES Y SU CORRESPONDENCIA CON LA CNAE

Secciones y divisiones de la CNAE 2009

SECCIONES DE LA CNAE 2009	DIVISIONES DE LA CNAE 2009	CNAE 2009. 3 dígitos
Q ACTIVIDADES SANITARIAS Y DE SERVICIOS SOCIALES	86 <i>Actividades sanitarias</i>	861 Actividades hospitalarias 862 Actividades médicas y odontológicas 869 Otras actividades sanitarias
	87 <i>Asistencia en establecimientos residenciales</i>	871 Asistencia en establecimientos residenciales con cuidados sanitarios 872 Asistencia en establecimientos residenciales para personas con discapacidad intelectual, enfermedad mental y drogodependencia 873 Asistencia en establecimientos residenciales para personas mayores y con discapacidad física 879 Otras actividades de asistencia en establecimientos residenciales
	88 <i>Actividades de servicios sociales sin alojamiento</i>	881 Actividades de servicios sociales sin alojamiento para personas mayores y con discapacidad 889 Otras actividades de servicios sociales sin alojamiento
R ACTIVIDADES ARTÍSTICAS, RECREATIVAS Y DE ENTRETENIMIENTO	90 <i>Actividades de creación, artísticas y espectáculos</i>	900 Actividades de creación, artísticas y espectáculos
	91 <i>Actividades de bibliotecas, archivos, museos y otras actividades culturales</i>	910 Actividades de bibliotecas, archivos, museos y otras actividades culturales
	92 <i>Actividades de juegos de azar y apuestas</i>	920 Actividades de juegos de azar y apuestas
	93 <i>Actividades deportivas, recreativas y de entretenimiento</i>	931 Actividades deportivas 932 Actividades recreativas y de entretenimiento
S OTROS SERVICIOS	95 <i>Reparación de ordenadores, efectos personales y artículos de uso doméstico</i>	951 Reparación de ordenadores y equipos de comunicación 952 Reparación de efectos personales y artículos de uso doméstico
	96 <i>Otros servicios personales</i>	960 Otros servicios personales

3 CLASIFICACIONES DE ACTIVIDADES UTILIZADAS

3 AGRUPACIONES DE LAS ACTIVIDADES ECONÓMICAS DE LAS EMPRESAS UTILIZADAS POR LA CENTRAL DE BALANCES Y SU CORRESPONDENCIA CON LA CNAE¹

Agrupación de actividades que figuran en los cuadros CBI de la publicación Monografía anual

CBI	SECCIONES DE LA CNAE
1. AGRICULTURA, GANADERÍA, SILVICULTURA Y PESCA 2. INDUSTRIAS EXTRACTIVAS 3. INDUSTRIA MANUFACTURERA 4. SUMINISTRO DE ENERGÍA ELÉCTRICA, GAS, VAPOR Y AIRE ACONDICIONADO 5. SUMINISTRO DE AGUA, ACTIVIDADES DE SANEAMIENTO, GESTIÓN DE RESIDUOS Y DESCONTAMINACIÓN 6. CONSTRUCCIÓN 7. COMERCIO AL POR MAYOR Y AL POR MENOR; REPARACIÓN DE VEHÍCULOS DE MOTOR Y MOTOCICLETAS 8. TRANSPORTE Y ALMACENAMIENTO 9. HOSTELERÍA 10. INFORMACIÓN Y COMUNICACIONES 11. ACTIVIDADES INMOBILIARIAS 12. ACTIVIDADES PROFESIONALES, CIENTÍFICAS Y TÉCNICAS 13. ACTIVIDADES ADMINISTRATIVAS Y SERVICIOS AUXILIARES 14. OTROS SERVICIOS	1. Agricultura, ganadería, silvicultura y pesca 2. Industrias extractivas 3. Industria manufacturera 4. Suministro de energía eléctrica, gas, vapor y aire acondicionado 5. Suministro de agua, actividades de saneamiento, gestión de residuos y descontaminación 6. Construcción 7. Comercio al por mayor y al por menor; reparación de vehículos de motor y motocicletas 8. Transporte y almacenamiento 9. Hostelería 10. Información y comunicaciones 12. Actividades inmobiliarias 13. Actividades profesionales, científicas y técnicas 14. Actividades administrativas y servicios auxiliares 11. Actividades de las sociedades <i>holding</i> que no administran ni gestionan 15. Educación 16. Actividades sanitarias y de servicios sociales 17. Actividades artísticas, recreativas y de entretenimiento 18. Otros servicios

4 AGRUPACIONES DE ACTIVIDADES ECONÓMICAS DEL PROYECTO BACH

La clasificación sectorial del proyecto BACH se corresponde con la NACE REV.2 con detalle hasta dos dígitos. Por su importancia analítica, algunos países, entre ellos España, también suministran información de la agregación que incluye a los *holdings* no financieros: CNAE 6420.

5 AGRUPACIONES DE ACTIVIDADES ECONÓMICAS DISPONIBLES EN AGREGADOS SECTORIALES

	DISPONIBLE EN LA DIRECCIÓN	SECCIONES DE LA CNAE	DIVISIONES DE LA CNAE
Aplicación Agregados sectoriales	http://app.bde.es/ASC_WWW/ASC_WWW.application	SI	SI

¹ CNAE. Clasificación Nacional de Actividades Económicas de 2009.

EJEMPLO DE ESTUDIO INDIVIDUAL

NOTA: Las páginas siguientes facilitan un ejemplo con una selección de páginas de un estudio ficticio. Las empresas que colaboran con la Central de Balances reciben gratuitamente un estudio de 15 páginas con información comparada con su sector de actividad, en contrapartida por su colaboración.

HOJA RESUMEN. DATOS DE LA EMPRESA COMPARADOS CON SU SECTOR

EMPRESA:

SECTOR DE COMPARACIÓN:

COMPARACIÓN SERIE HISTÓRICA, EMPRESA-SECTOR (1)

	n-4		n-3		n-2		n-1		n	
	Empresa	Sector	Empresa	Sector	Empresa	Sector	Empresa	Sector	Empresa	Sector
Cifra neta de negocios (Tasa de variación)	9,8	10,0	11,6	5,8	1,1	-4,1	6,9	3,9	11,7	n.d
Gastos de personal por trabajador (Tasa de variación)	9,5	5,1	7,0	5,3	0,4	1,1	-0,3	-0,2	6,0	n.d
Resultado ordinario neto (Tasa de variación)	-87,8	-6,3	99,5	-20,2	172,2	-29,7	104,3	80,5	-2,8	n.d
Rentabilidad ordinaria del activo (Porcentaje)	2,0	9,7	3,3	7,8	6,2	5,6	11,1	7,9	11,2	n.d
Coste medio de la financiación (Ratio)	4,3	5,9	4,3	5,8	2,1	5,5	1,3	6,1	1,6	n.d
Endeudamiento (Ratio. Saldo medios)	19,3	40,1	24,2	39,8	26,6	40,6	24,6	39,6	22,0	n.d

(1) Información del sector en media ponderada

n.d. = dato no disponible n.s. = dato no significativo n.c. = no calculable

SITUACIÓN COMPETITIVA EMPRESA-SECTOR AÑO n-1 (2)

R.1 Crecimiento Cifra neta de negocios
 R.2 Crecimiento Resultado ordinario neto
 R.3 VAB cf / Cifra neta de negocios
 R.4 Margen bruto de explotación
 R.5 Cifra neta de negocios / Empleados
 R.6 Rentabilidad ordinaria de los recursos propios

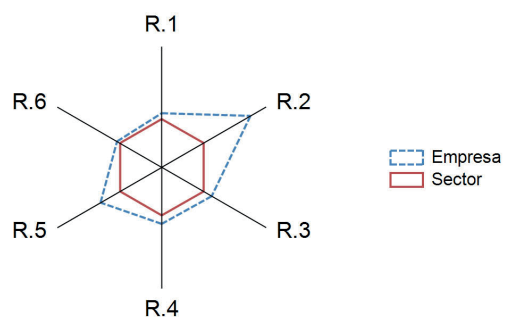

RESULTADO ORDINARIO NETO (Tasa de variación)

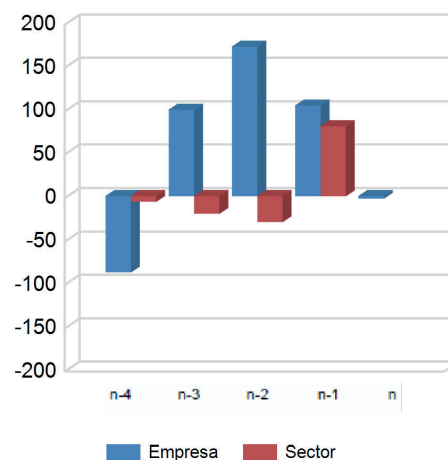

ESTRUCTURA DE GASTOS AÑO n-1

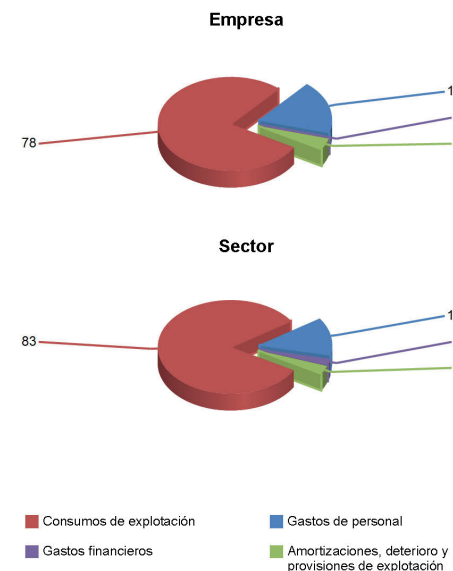

(2) - Los valores del agregado (mediana de la distribución estadística de ratios individuales) se representan en los vértices del hexágono.
 - Los valores de la empresa quedan representados en los vértices del polígono irregular. Cuanto más alejados se encuentran del hexágono (por el exterior), mejor situación relativa presenta la empresa respecto del agregado.

ESTADO DE RESULTADOS**Estructura (%)**

EMPRESA:

SECTOR DE COMPARACIÓN:

	n-4		n-3		n-2		n-1		n	
	Empresa	Sector	Empresa	Sector	Empresa	Sector	Empresa	Sector	Empresa	Sector
Número de empresas		984		820		836		268		
1. INGRESOS DE EXPLOTACIÓN	102,7	101,5	103,5	102,3	100,9	99,5	103,6	101,4	100,5	n.d
1. Importe neto de la cifra de negocios	100,0	100,0	100,0	100,0	100,0	100,0	100,0	100,0	100,0	n.d
2. Variación de existencias de productos terminados y en curso	1,1	0,8	1,7	1,6	-0,8	-1,4	1,8	0,4	-1,5	n.d
3. Otros ingresos de explotación y subvenciones	1,6	0,7	1,9	0,7	1,6	0,9	1,7	1,0	1,9	n.d
2. CONSUMOS DE EXPLOTACIÓN	74,0	81,8	76,5	83,4	73,8	80,5	75,7	81,2	75,4	n.d
1. Compras y trabajos realizados por otras empresas	58,2	69,1	59,7	69,8	55,9	65,8	59,5	65,6	58,5	n.d
2. (-) Variación de existencias de mercaderías y primeras materias	1,7	0,7	0,2	0,2	-0,4	-0,3	1,3	0,9	-0,2	n.d
3. Otros gastos de explotación	17,5	13,5	17,0	13,8	17,5	14,5	17,5	16,5	16,8	n.d
S. 1. VALOR AÑADIDO BRUTO AL COSTE DE LOS FACTORES (1 - 2)	28,8	19,7	27,1	18,9	27,1	19,0	27,8	20,2	25,1	n.d
3. GASTOS DE PERSONAL	19,0	11,8	18,8	12,1	18,1	12,6	17,2	12,5	16,1	n.d
S. 2. RESULTADO ECONÓMICO BRUTO DE LA EXPLOTACIÓN (S.1 - 3)	9,8	7,9	8,3	6,7	9,1	6,4	10,6	7,8	8,9	n.d
4. INGRESOS FINANCIEROS NETOS	-0,7	-1,0	-0,6	-1,0	-0,3	-1,3	-0,1	-1,0	0,2	n.d
1. Ingresos financieros	0,2	0,4	0,0	0,3	0,0	0,3	0,1	0,8	0,4	n.d
2. (-) Gastos financieros	0,9	1,3	0,7	1,3	0,4	1,7	0,2	1,9	0,2	n.d
5. AMORTIZACIONES, DETERIORO Y PROVISIONES DE EXPLOTACIÓN	8,3	3,1	6,3	2,7	5,1	2,8	3,6	2,6	3,1	n.d
S.3. RESULTADO ORDINARIO NETO (S.2 + 4 - 5)	0,8	3,9	1,3	3,1	3,6	2,3	6,9	4,2	6,0	n.d
6. RESULTADOS POR ENAJENACIONES Y DETERIORO	0,0	-0,3	-0,2	0,0	-0,2	-0,3	0,0	0,0	0,0	n.d
1. Resultados por enajenaciones y pérdidas no recuperables	0,0	0,1	-0,1	0,0	-0,1	-0,3	0,0	-0,2	0,0	n.d
2. Correcciones valorativas por deterioro	0,0	0,4	0,2	0,0	0,0	0,0	0,0	-0,2	0,0	n.d
3. Sin clasificar	n.c	n.c	n.c	0,0	n.c	0,0	n.c	0,0	n.c	n.d
7. VARIACIONES DEL VALOR RAZONABLE Y RESTO DE RESULTADOS	0,0	0,4	0,1	-0,4	0,1	0,0	0,0	0,0	0,0	n.d
8. IMPUESTO SOBRE LOS BENEFICIOS	-0,2	1,0	0,0	0,9	0,7	0,4	1,8	1,1	1,7	n.d
S. 4. RESULTADO NETO TOTAL (S. 3 + 6 + 7 - 8)	0,9	2,9	1,2	1,8	2,8	1,7	5,0	3,0	4,3	n.d
PRO MEMORIA:										
S. 2*. RESULTADO ECONÓMICO NETO DE LA EXPLOTACIÓN (S.2 - 5)	1,4	4,8	2,0	4,1	3,9	3,6	7,0	5,2	5,8	n.d
S. 4*. RESULTADO ANTES DE IMPUESTOS (S.4 + 8)	0,7	3,9	1,2	2,7	3,5	2,1	6,8	4,1	6,0	n.d
1. Importe neto de la cifra de negocios (Miles de euros)		5.279.177		5.360.044		5.192.364		3.439.159		n.d

Nota: Las empresas incluidas en el sector seleccionado no son una muestra estadística.
Fuente: Central de Balances del Banco de España.

n.d. = dato no disponible

n.s. = dato no significativo

n.c. = no calculable

EMPRESA:

SECTOR DE COMPARACIÓN:

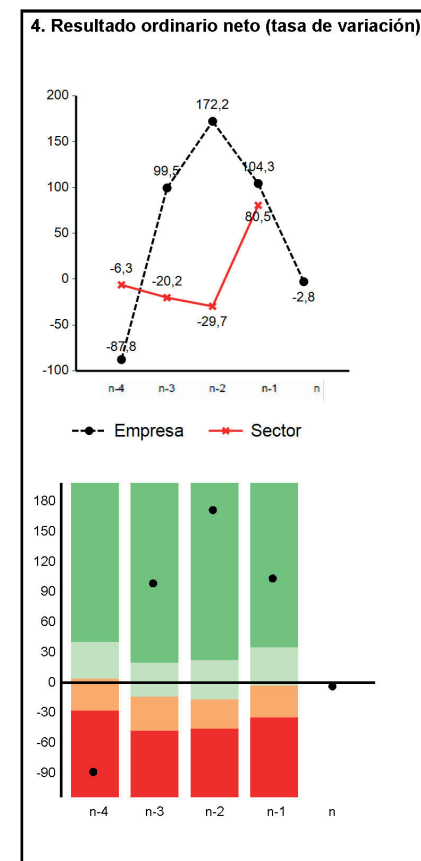
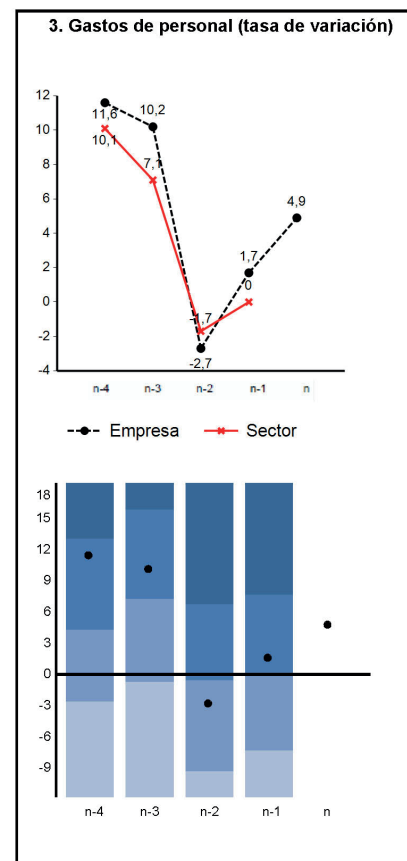
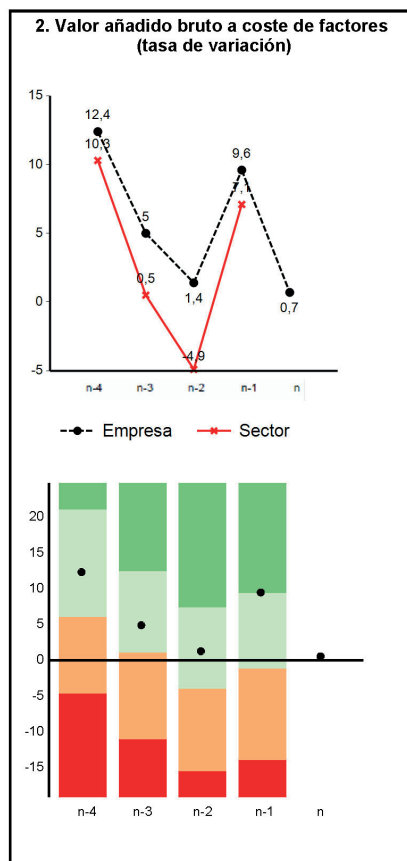
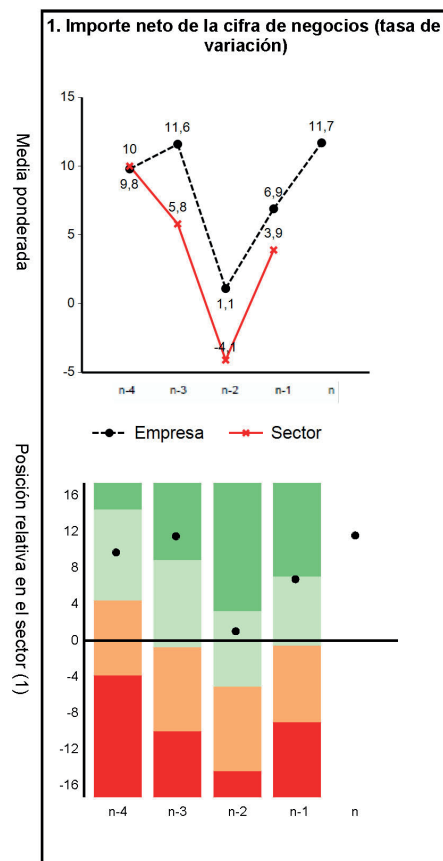

(1) Para una correcta interpretación de estos gráficos, véase la última página de este estudio individual.
 Nota: Las empresas incluidas en el sector seleccionado no son una muestra estadística.
 Fuente: Central de Balances del Banco de España.

EMPRESA:

SECTOR DE COMPARACIÓN:

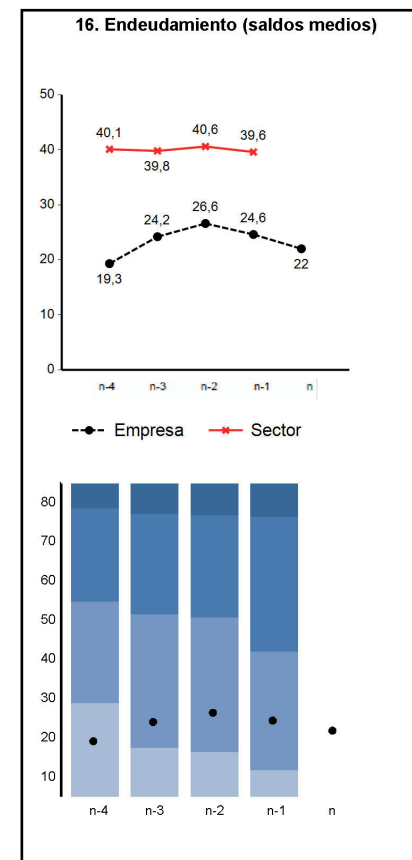
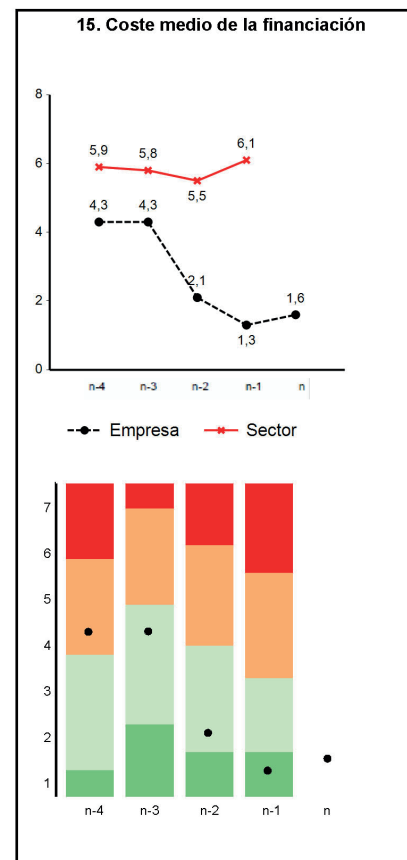
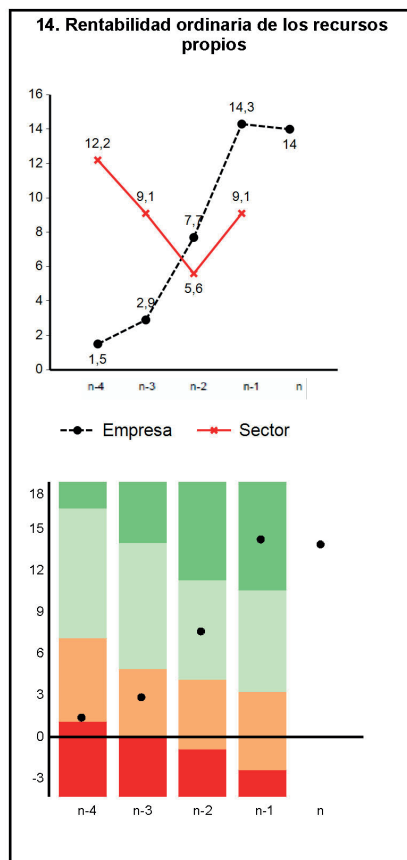
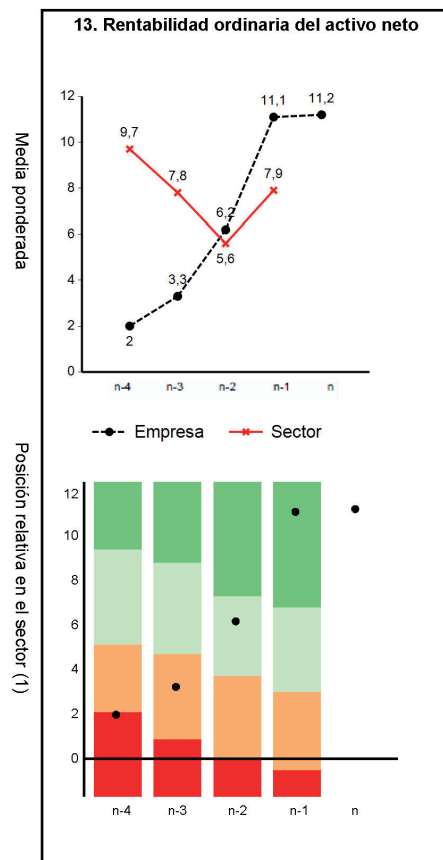

(1) Para una correcta interpretación de estos gráficos, véase la última página de este estudio individual.
 Nota: Las empresas incluidas en el sector seleccionado no son una muestra estadística.
 Fuente: Central de Balances del Banco de España.

ESTRUCTURA DE GASTOS Y COSTES (Información referida al año n-1)

EMPRESA:

SECTOR DE COMPARACIÓN:

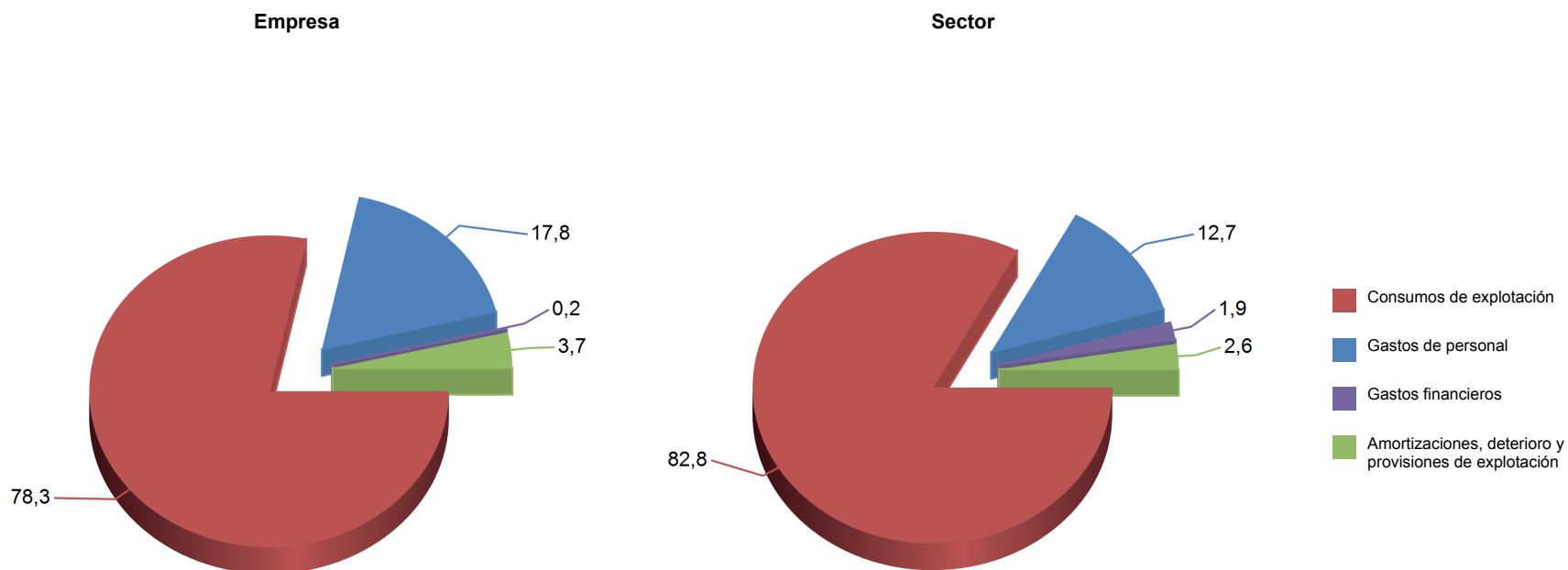

Nota: Las empresas incluidas en el sector seleccionado no son una muestra estadística.
Fuente: Central de Balances del Banco de España.

INTERPRETACIÓN DE LOS GRÁFICOS DE POSICIÓN RELATIVA

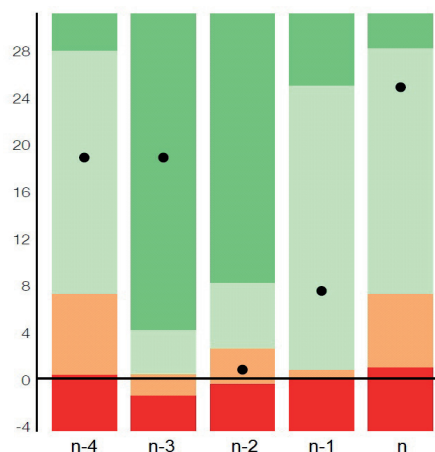

Los gráficos representan, para cada ratio, la posición de las empresas en la distribución estadística (cuantiles) de ratios individuales. Con ello, su empresa puede analizar su posición relativa, en relación con las empresas del sector de comparación.

El significado de los valores de cada cuartil es el siguiente:

Q1 (primer cuartil): valor de la ratio por encima del cual se encuentra el 75 % de las empresas del sector o, lo que es lo mismo, que por debajo de este valor solo hay un 25 % de empresas.

Q2 (Mediana = segundo cuartil): valor por encima del cual se encuentra el 50 % de las empresas del sector. Por debajo de ese valor hay otro 50 % de empresas.

Q3 (tercer cuartil): valor por encima del cual se encuentra el último 25 % de las empresas del agregado o, lo que es lo mismo, con un importe superior a este valor solo se localiza un 25 % de empresas.

● Empresa

Área en la que se encuentra el 25 % de empresas en la situación menos favorable

Área en la que se encuentran las empresas que están por debajo de la mediana

Área en la que se encuentran las empresas que están por encima de la mediana

Área en la que se encuentra el 25 % de empresas en la situación más favorable

Las ratios que se representan con diferentes tonalidades azules son aquellas en las que no se valora la posición relativa

SIGLAS Y ABREVIATURAS

-	Cantidad igual a cero, inexistencia del fenómeno considerado o carencia de significado de una variación al expresarla en tasas de crecimiento.
(A)	Dato de avance
(P)	Dato provisional
...	Dato no disponible
AF	Activo fijo
ANF	Activos no financieros
BACH	Bank for the Accounts of Companies Harmonised
BCE/ECB	Banco Central Europeo/European Central Bank
BIS	Bank for International Settlements
CBA	Central de Balances Anual
CBB	Central de Balances a partir de datos de los Registros Mercantiles
CBB/RM	Central de Balances a partir de datos de los Registros Mercantiles
CBBE/RM	Central de Balances a partir de datos de los Registros Mercantiles
CBI	Central de Balances Integrada
CBT	Central de Balances Trimestral
CECB	Comité Europeo de Centrales de Balances
CFEE	Cuentas Financieras de la Economía Española
CNAE	Clasificación Nacional de Actividades Económicas
CPE	Centro de Procesos Estadísticos
DIRCE	Directorio Central de Empresas del INE
EBE	Excedente bruto de explotación
EBITDA	Earnings Before Interest, Taxes, Depreciation, and Amortization
EFE	Entidades con Fines Específicos
ERICA	European Records of IFRS Consolidated Accounts
ESD	European Sectoral Database
FMI/IMF	Fondo Monetario Internacional/International Monetary Fund
ICAC	Instituto de Contabilidad y Auditoría de Cuentas
IFRS	International Financial Reporting Standards
INE	Instituto Nacional de Estadística
ISFLSH	Instituciones sin fines de lucro al servicio de los hogares
NACE	Nomenclatura estadística de actividades económicas en la Comunidad Europea
NIIF	Normas Internacionales de Información Financiera
OCDE	Organización para la Cooperación y el Desarrollo Económico
PGC2007	Plan General de Contabilidad 2007
PN	Patrimonio neto
RON	Resultado ordinario neto
RSE	Base de datos de Referencias Sectoriales Europeas
SA	Sociedad anónima
SCN	Sistema de Cuentas Nacionales
SEC	Sistema Europeo de Cuentas
SIB	Sistema de interconexión bursátil
SIFMI	Servicios de Intermediación Financiera Medidos Indirectamente
SL	Sociedad limitada
SPE	Special Purpose Entity
TF	Task Force
TIR	Tipo de descuento implícito
VAB	Valor añadido bruto
VAF	Variación de activos financieros
VANF	Variación de activos no financieros
VP	Variación de pasivos
VPN	Varaciones del patrimonio neto
XBRL	Extensible Business Reporting Language

PUBLICACIONES DEL BANCO DE ESPAÑA

El Banco de España publica distintos tipos de documentos que proporcionan información sobre su actividad (informes económicos, información estadística, trabajos de investigación, etc.). La lista completa de las publicaciones del Banco de España se encuentra en su sitio web, en <http://www.bde.es/f/webbde/Secciones/Publicaciones/Relacionados/Fic/Catalogopublicaciones.pdf>.

La mayor parte de estos documentos está disponible en formato pdf y se puede descargar gratuitamente en el sitio web del Banco de España, en <http://www.bde.es/bde/es/secciones/informes/>. El resto puede solicitarse a publicaciones@bde.es.

Se permite la reproducción para fines docentes
o sin ánimo de lucro, siempre que se cite la fuente.

© Banco de España, Madrid, 2019
ISSN: 1885-5407 (edición electrónica)

