

CENTRAL DE BALANCES

Resultados anuales de las empresas
no financieras

Suplemento metodológico

2013

BANCO DE ESPAÑA
Eurosistema

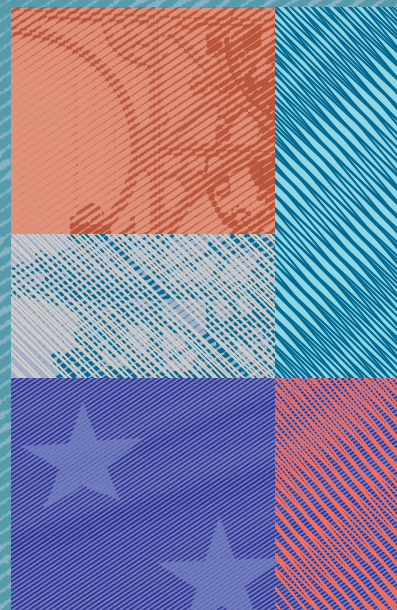

CENTRAL DE BALANCES 2013

RESULTADOS ANUALES DE LAS EMPRESAS NO FINANCIERAS

SUPLEMENTO METODOLÓGICO

CENTRAL DE BALANCES 2013

RESULTADOS ANUALES DE LAS EMPRESAS NO FINANCIERAS
SUPLEMENTO METODOLÓGICO

**El Banco de España difunde todos sus informes
y publicaciones periódicas a través de la red Internet
en la dirección <http://www.bde.es>.**

Se permite la reproducción para fines docentes
o sin ánimo de lucro, siempre que se cite la fuente.

© Banco de España, Madrid, 2014

ISSN: 1885-5407 (edición electrónica)

ÍNDICE

PRESENTACIÓN

Y NOVEDADES 9

NOTA METODOLÓGICA 11

- 1 Introducción 13**
- 2 Información disponible en las bases de datos y su tratamiento 13**
 - 2.1 Ámbito de la colaboración con las empresas y con los Registros Mercantiles 13
 - 2.2 Cuestionarios de la Central de Balances. Información disponible 15
 - 2.3 Verificación de los cuestionarios 17
 - 2.4 Clasificación de las empresas por actividad, tamaño y naturaleza 19
- 3 Características generales de las bases de datos CB 21**
- 4 Articulación contable y referencias metodológicas de los capítulos 2 a 5 26**
 - 4.1 Análisis empresarial (capítulo 2) 26
 - 4.2 Análisis económico general (capítulo 3) 30
 - 4.3 Trabajadores y cuentas relacionadas (capítulo 4) 43
 - 4.4 Comparaciones internacionales (base de datos BACH) (capítulo 5) 43

Recuadros incluidos en la Nota metodológica

- Recuadro 1 Muestra de empresas de la Central de Balances y límites de la información contable 24
- Recuadro 2 Ratios de rentabilidad, coste financiero y endeudamiento 29
- Recuadro 3 Metodología empleada para calcular el valor de mercado de los balances de las empresas no financieras 32
- Recuadro 4 Tasa de descuento aplicada a la valoración a precios de mercado de las acciones no cotizadas 41

1 ÁMBITO DE LOS
CONCEPTOS. 2013 47

Rúbricas del cuestionario que determinan los conceptos del capítulo 2, de análisis empresarial

- 1 Cuenta de resultados 49
- 2 Balance 54

Rúbricas del cuestionario que determinan los conceptos del capítulo 3, de análisis económico general

- 3 Cuentas corrientes 59
- 4 Cuenta de capital 63
- 5 Balance 66
- 6 Estados de conciliación entre balance inicial y final 72
- 7 Cuentas de acumulación. Detalle de las cuentas de otras variaciones en volumen y de revalorización 73

Rúbricas que determinan los conceptos del capítulo 5

- 8 Cuenta de resultados 74
- 9 Balance 76
- 10 Correspondencia de los ratios y los cuadros generales 79

2	CUESTIONARIOS	
	AGREGADOS	
	DE 2012/2013	81

3	CLASIFICACIONES	
	DE ACTIVIDADES	
	UTILIZADAS	133

4	EJEMPLO DE ESTUDIO	
	INDIVIDUAL	145

1	Central de Balances Anual	
1	Cuestionario normal	83
2	Cuestionario reducido	103
2	Base de datos Banco de España/Registros Mercantiles	
1	Cuestionario normal	115
2	Cuestionario abreviado	125
1	Actividades no tratadas por la Central de Balances	135
2	Agrupaciones de las actividades económicas de las empresas tratadas por la Central de Balances y su correspondencia con la Clasificación Nacional de Actividades Económicas (CNAE 2009)	136
3	Agrupaciones de las actividades económicas de las empresas utilizadas por la Central de Balances y su correspondencia con la CNAE	144
4	Agrupaciones de actividades económicas del Proyecto BACH	144
5	Agrupaciones de actividades económicas disponibles en «Agregados sectoriales»	144

PRESENTACIÓN Y NOVEDADES

La publicación del Banco de España *Central de Balances. Resultados anuales de las empresas no financieras, 2013* no incluye las referencias técnicas que permitan al usuario especializado conocer con detalle el marco conceptual en que se basa la publicación. Esas referencias técnicas, entre las que se incluyen los cuestionarios utilizados por la Central de Balances y su conciliación con los cuadros que se publican, son el objeto de este Suplemento, dirigido a especialistas e interesados en estas precisiones contables, analíticas y metodológicas. Este Suplemento, al igual que el resto de publicaciones del Banco de España, no tiene versión impresa y se difunde exclusivamente en la Red (www.bde.es).

El Suplemento incorpora en 2013 las referencias técnicas relativas a las novedades incluidas en la monografía anual de ese año, entre las que destacan:

- 1 *Integración de las dos fuentes de información en una base única CBI (Central de Balances Integrada)*, que lleva a que en los datos de esta publicación de 2013 se alcance un número próximo a 200.000 empresas y, con ello, una cobertura del 29,5 % en términos del VAB generado por el total de las sociedades no financieras españolas.
- 2 *Nueva definición de tamaños (aplicación estricta de la Recomendación 2003/361/CE)*. La recomendación pasa a aplicarse en su total literalidad, esto es, considerando el criterio de independencia de las empresas.
- 3 *Adaptación al SEC 2010*. Cabe destacar la reclasificación de las unidades *holding* al sector de instituciones financieras.
- 4 *Aplicación de una formulación unificada en los cuadros de la publicación*, que se puede consultar en el capítulo 1, «Ámbito de los conceptos», de este Suplemento.

NOTA METODOLÓGICA

1 Introducción

Este *Suplemento metodológico* complementa la monografía anual, que constituye la publicación principal de la Central de Balances, y está dirigido a los usuarios especializados. Recoge con detalle el contenido de los capítulos 1 a 5 de la publicación principal, que como novedad se ha elaborado integrando en la base de datos CBI las fuentes de información CBA (la que se obtiene de la colaboración voluntaria directa de las empresas que remiten sus datos en un cuestionario específico desarrollado por la Central de Balances) y la CBBE/RM, también denominada CBB, que surge de la colaboración que se mantiene con los Registros Mercantiles, que remiten a la Central de Balances las cuentas anuales depositadas por las empresas en virtud de la obligación legal de publicidad de cuentas. En los epígrafes siguientes se describen en detalle las características de ambas bases de datos, así como otras informaciones adicionales de las bases de datos BACH. En concreto, en esta Nota metodológica se recoge el tratamiento a que la Central de Balances somete la información suministrada por las empresas, las características generales de las bases de datos y el ámbito de cada capítulo y su relación con los restantes. Se describen con especial detalle las dos presentaciones principales de la publicación: la del análisis empresarial (capítulo 2) y la del análisis económico general (capítulo 3), facilitando algunas precisiones metodológicas sobre la base de datos BACH (capítulo 5), que se difunde desde el Banco de Francia por acuerdo y en representación del Comité Europeo de Centrales de Balances (CECB). Además de esta Nota metodológica, el presente Suplemento incluye cuatro capítulos: tres en formato de cuadro y uno con el ejemplo resumido del estudio individual que se remite gratuitamente a las empresas colaboradoras. Los tres primeros recogen: a) el ámbito de los conceptos utilizados al máximo nivel de detalle de los cuestionarios en la elaboración de los capítulos 2, 3, 4 y 5; b) los cuestionarios, tanto el normal y el reducido de la Central de Balances Anual (CBA) como los modelos normal y abreviado que emplean las empresas para el depósito de cuentas en los Registros Mercantiles; en todos los casos, esos cuestionarios se presentan con los valores monetarios que se deducen de agregar las contestaciones recibidas, y c) las clasificaciones de actividades utilizadas en las bases de datos mantenidas en la Central de Balances y en los cuadros de detalle sectorial de la publicación.

2 Información disponible en las bases de datos y su tratamiento

2.1 ÁMBITO DE LA COLABORACIÓN CON LAS EMPRESAS Y CON LOS REGISTROS MERCANTILES

Desde 1983, las principales empresas españolas reciben anualmente una invitación para colaborar con la Central de Balances, con su fuente de datos CBA, mediante la cumplimentación de un cuestionario normalizado adaptado al plan contable español. La colaboración es voluntaria y confidencial, y facilita a las empresas que acceden a remitir sus datos, y posteriormente a contestar las dudas que en ocasiones surgen al interpretar y validar la información, el acceso a varias ventajas derivadas de la colaboración, a las que se hace referencia en la Nota metodológica de la monografía que se publica conjuntamente con este *Suplemento metodológico*.

Por lo que respecta a la fuente de datos CBB, esta explota, con fines estadísticos y de análisis económico general, la información disponible en los Registros Mercantiles. Estos datos tienen su origen en la obligación legal, establecida en 1990, que tienen las empresas españolas de depositar sus cuentas anuales en los Registros Mercantiles de la provincia de su domicilio social. El Banco de España y los Registros Mercantiles vienen colaborando en temas diversos. En lo que concierne al depósito de cuentas, el Banco de España suscribió en junio de 1991 un acuerdo con el Ministerio de Justicia para el ámbito territorial del Registro Mercantil de Madrid. En años sucesivos se adhirieron los Registros de

Barcelona, Gerona y Tarragona. Actualmente colaboran en esta operación todos los Registros Mercantiles provinciales. Este acuerdo fue desarrollado mediante dos documentos suscritos por el Colegio de Registradores de la Propiedad y Mercantiles de España y el Banco de España: un acuerdo-marco, de junio de 1995, y un convenio de colaboración para la elaboración de una base de datos de referencias sectoriales de sociedades no financieras (españolas y europeas), de junio de 2000. Este último trabajo, al que se hace referencia en el epígrafe 4.1 de la Nota metodológica de la primera parte de la publicación, puede consultarse en la Red en las direcciones www.bde.es y www.registradores.org. Los motivos que inspiran estos acuerdos son, por parte del Ministerio de Justicia y de los Registros Mercantiles, su interés en poner a disposición del público en general la información individual depositada y los estudios derivados de esa base estadística; y, por el Banco de España, el interés en complementar la información disponible con esta fuente alternativa. Adicionalmente, el Ministerio de Economía, por medio del Instituto de Contabilidad y Auditoría de Cuentas (ICAC), junto con las entidades antes referidas, ha promovido el uso de estándares electrónicos para el cumplimiento del depósito de cuentas, para lo que se han desarrollado un formato de depósito adaptado al PGC 2007 y la taxonomía XBRL que lo implementa. Para la Central de Balances, la información de los Registros Mercantiles es un elemento de contraste, que, además, está permitiendo conocer las características de una amplia muestra de empresas no financieras, a partir de la que se pueden inferir totales poblacionales (los cuadros 3.9 a 3.14 de la monografía utilizan, en parte, esta información) y hacer un seguimiento de los estratos de empresas no financieras que están peor representados en la base de datos construida a partir de la colaboración voluntaria de las empresas con la Central de Balances (concretamente, las empresas de servicios y las de pequeña y mediana dimensión).

La promulgación de la Orden del Ministerio de Justicia de 14 de enero de 1994, que estableció la cumplimentación obligatoria de los modelos normalizados de cuentas anuales, supuso un cambio fundamental en el proyecto, pues a partir de ese momento se incrementó de forma exponencial el número de cuentas, lo que precisamente ha propiciado la difusión integrada de los datos disponibles en CBI para la serie 1995 a 2013, mediante la aplicación informática «Agregados sectoriales», disponible en la Red (www.bde.es). Esta expansión es fruto de la obligación del uso de los formularios oficiales de depósito, pero, fundamentalmente, de la creación, en junio de 1996, del Centro de Procesos Estadísticos (CPE), cuyo principal fin inicial fue la grabación (con la ayuda subsidiaria de la Central de Balances) de todas las cuentas anuales depositadas, con la vocación de disponer de una muestra exhaustiva. De esta forma, procedentes del CPE, llegaron a la Central de Balances 862.917 empresas en 2012, frente a 24.479 en el año 1992. El elevado coste del proceso de grabación de cuentas, para su aprovechamiento estadístico, aconseja que este se centre en los depósitos de cuentas cuyas imágenes no presentan defectos de calidad, lo que explica que las cuentas grabadas representen actualmente alrededor del 65,2 % del total de empresas españolas. Al mismo tiempo, el número de empresas que superaron el proceso de reconocimiento óptico de caracteres con el que se realiza la pregrabación de los datos y la grabación final de empresas que depositan cuentas en formato normalizado fue importante (697.178 empresas en 2012, de las que el 80,8 % resultó apto para estudio). Para 2013 se prevé igualmente disponer de información grabada de más 800.000 empresas, lo que llevará a contar con más de 600.000 empresas para los estudios que aquí se difunden. La comparación entre los datos que se presentaron en 2013 sobre el ejercicio 2012 y los ahora disponibles sobre ese mismo ejercicio, a pesar de ir referidos a un número de empresas cinco veces mayor, muestra que no han variado significativamente los resultados ya publicados, lo que justifica la edición todos los años del avance de datos, en este caso referido al año 2013.

Por último, dado que la Central de Balances está obligada, por los citados acuerdos de colaboración, a no difundir información individual, solo se publica de forma agregada (no empresa a empresa) el resultado de sus trabajos, que tienen exclusivamente fines de análisis económico. Con ello se garantiza la no interferencia en el cumplimiento de las funciones que a cada una de las instituciones colaboradoras le vienen impuestas por las normas que regulan sus ámbitos de competencia.

2.2 CUESTIONARIOS DE LA CENTRAL DE BALANCES. INFORMACIÓN DISPONIBLE

Por lo que respecta a la fuente de información CBA, la de colaboración voluntaria, y como complemento a lo que se indica en la Nota metodológica de la publicación anual, debe tenerse en cuenta que los cuestionarios que se envían a las empresas de esa fuente solicitan información de dos ejercicios consecutivos, con el fin de obtener tasas de variación interanual significativas. Para simplificar el número de conceptos que deben cumplimentar las empresas, se remite, a las que son colaboradoras habituales con la CBA y utilizan el formulario en papel, un cuestionario preimpreso con su contestación en la base de datos anterior. En el caso de las empresas que remiten el cuestionario en soporte electrónico, el sistema carga igualmente los ficheros con los datos facilitados el año anterior a la Central de Balances. Finalmente, la Central de Balances realiza un tratamiento específico a los cambios producidos para un mismo año en dos bases de datos consecutivas¹. Por otra parte, la existencia de un cuestionario reducido facilita la labor de las empresas pequeñas, pero, como es lógico, reduce el detalle disponible para la mayoría de los conceptos. Esa es una de las razones de que, en los cuadros generales de la publicación referidos a los balances y sus variaciones, aparezca en ocasiones la indicación «sin clasificar», que en ninguno de los casos se refiere a montantes significativos. El contenido del cuestionario ha cambiado a lo largo del tiempo, principalmente con el objetivo de ampliar la información disponible, cuando se considera que esta tiene suficiente interés analítico, y de facilitar la elaboración de las cuentas del análisis económico general (capítulo 3), cuyo enfoque, que se presenta en el apartado 4.2 de esta Nota metodológica, es distinto del empresarial, que surge directamente de la contabilidad de base (capítulo 2).

Los cuestionarios de 2013 se han diseñado adaptándolos a los formatos oficiales que los estados contables presentan en el vigente Plan General de Contabilidad, solicitando información del balance, de la cuenta de resultados, del estado de cambios en el patrimonio neto y de algunas de las rúbricas del estado de flujos de efectivo. Adicionalmente, se requieren detalles que son necesarios para elaborar los diferentes estudios que se publican. Las principales novedades incorporadas en los cuestionarios de 2013, para la fuente CBA, son:

- 1 La incorporación de la información relativa a los convenios colectivos en el apartado de recursos humanos y la ampliación de las preguntas relacionadas con los factores de competitividad, con la inclusión de la información sobre patentes.
- 2 En el cuestionario normal se ha incluido la recopilación de las rúbricas principales del estado de flujos de efectivo.
- 3 En el apartado de la información complementaria del activo se han ampliado los detalles relativos a las construcciones o edificaciones, mediante la incorporación de las rúbricas del valor del suelo y del valor de la construcción.

¹ Cuando esto ocurre (debido, principalmente, a que las empresas efectúan cambios en sus sistemas de valoración), no se puede hacer coincidir los años comunes a dos bases de datos distintas: es preferible mantener ambos datos, entre ellos incongruentes, pero coherentes con el ejercicio que les acompaña en su propio cuestionario, que es el requisito para calcular tasas de variación y flujos de operaciones patrimoniales.

- 4 En aplicación de los cambios normativos aprobados por el ICAC en 2013, se han incorporado nuevos epígrafes (que también son novedad en los cuestionarios recibidos de los Registros Mercantiles, en la fuente CBB):
- a) En el inmovilizado intangible se han creado los detalles de propiedad intelectual y derechos de emisión de gases de efecto invernadero.
 - b) Creación del detalle en la reserva de revalorización en el balance y el estado de cambios en el patrimonio neto.
 - c) La incorporación del desglose de las provisiones a corto plazo por derechos de emisión de gases de efecto invernadero, en el balance, y la creación del detalle, en la cuenta de pérdidas y ganancias, de los gastos de explotación asociados al consumo de los derechos de emisión.
 - d) Se ha mejorado la información sobre la naturaleza de las operaciones de las sociedades *holding*, incorporando un nuevo epígrafe para los ingresos de carácter financiero en el apartado del importe neto de la cifra de negocios. De igual forma, se ha creado un detalle para estas empresas en el apartado de deterioro y resultados por enajenaciones del inmovilizado.

Por lo que respecta a los cuestionarios que constituyen la fuente CBB, se corresponden con los modelos definidos en la Orden del Ministerio de Justicia JUS 206/2009, de 28 de enero de 2009, que fueron actualizados por Resolución de 28 de enero de 2014, de la Dirección General de los Registros y del Notariado, para su utilización en el depósito de cuentas de 2013. Estos formularios han sido elaborados en un trabajo compartido entre la Central de Balances del Banco de España y el ICAC, a partir de los modelos del Plan General de Contabilidad de 2007. En aplicación de las normas del Plan General de Contabilidad, existen tres clases de formularios: normal, abreviado y otro específico para pymes; los dos últimos han sido integrados en la base de datos de la Central de Balances bajo un mismo formato, el abreviado. Todos ellos están publicados en el sitio web del Ministerio de Justicia, tanto los modelos generales en castellano como los modelos bilingües de cuentas anuales (castellano-catalán, castellano-gallego, castellano-valenciano y castellano-euskera), en cuya elaboración ha colaborado la Central de Balances, en el marco de los acuerdos existentes. La orden referida estableció la cumplimentación obligatoria del balance y de la cuenta de pérdidas y ganancias en el modelo normalizado, y voluntaria en el caso de los cuadros normalizados de la memoria. Asimismo, la Resolución de 28 de enero de 2014, de la Dirección General de los Registros y del Notariado, aprobó el modelo para la presentación en el Registro Mercantil de las cuentas anuales consolidadas (BOE de 6 de febrero de 2014), poniendo a disposición el modelo obligatorio para presentar en el Registro Mercantil las cuentas anuales consolidadas para aquellas sociedades dominantes que, a la fecha de cierre del ejercicio, no hubieran emitido valores admitidos a cotización en un mercado regulado de cualquier Estado miembro de la Unión Europea y opten por formular sus cuentas aplicando las normas de consolidación contenidas en el Real Decreto 1159/2010, de 17 de septiembre, por el que se aprueban las Normas para la Formulación de Cuentas Anuales. Junto con estos modelos, se aprueba y publica la taxonomía correspondiente.

El capítulo 2 de este *Suplemento metodológico* facilita el conjunto de cuestionarios agregados utilizados en las dos fuentes de información, con las contestaciones recibidas de

las empresas colaboradoras con la CBA y las disponibles en la base de datos de información de los Registros Mercantiles.

2.3 VERIFICACIÓN DE LOS CUESTIONARIOS

a. Verificación de los cuestionarios de la fuente CBA

Para garantizar la calidad y la coherencia de la información que se incorpora a la base de datos CBA, las contestaciones recibidas de las empresas se someten a un proceso de depuración empresa a empresa, en contacto directo con las personas designadas con esa finalidad por ellas. Este proceso implica que la información recibida en la Central de Balances no se integra en sus bases de datos hasta que no superan numerosas pruebas de coherencia, tanto lógica como aritmética, lo que equivale a decir de coherencia interna y externa, incluyendo el contraste con fuentes alternativas disponibles en el Banco de España:

- a) Pruebas de coherencia interna. Suponen, por una parte, revisiones de tipo «horizontal», con lo que se persigue que los datos aportados por la empresa sean homogéneos para una misma rúbrica en los dos años solicitados en cada cuestionario (para no privar de significado ni a las tasas de evolución ni a los flujos obtenidos a partir de balances diferenciales). Además, se efectúa una depuración de tipo «vertical»; esto es, las relaciones entre los datos de los diferentes documentos contables y la información complementaria deben guardar una coherencia predeterminada. Esta no se limita al cumplimiento de relaciones aritméticas, sino a que exista una adecuada proporción entre ciertos elementos patrimoniales y determinados conceptos de gasto e ingreso, y a que las diferencias de balance queden explicadas por los flujos efectivos del ejercicio (operaciones) y por las variaciones de balance que no son flujos efectivos (variaciones de precios y en el volumen de los activos), sobre los que se solicita información en el cuestionario.
- b) Pruebas de coherencia con el cuestionario trimestral. Para las empresas que colaboran también con la base de datos trimestral (CBT), se contrasta la coherencia de los datos comunes consignados en los dos cuestionarios.
- c) Contrastes externos y controles de calidad adicionales de carácter estadístico. La aplicación de los mismos criterios contables a todas las empresas de la base de datos (o a grupos de empresas, en el caso de las de sectores de actividad específicos, como el eléctrico, por ejemplo) permite establecer unas pruebas de coherencia externa, mediante las que se verifica que las empresas que se incorporan a las bases de datos son coherentes con las de su sector de actividad y tamaño. Adicionalmente, se elaboran funciones de densidad no paramétricas, para todos los sectores de actividad, con el fin de determinar la existencia de empresas con valores fuera de rango, que son objeto de controles adicionales. Para mejorar la calidad de la información, se realizan además contrastes con fuentes alternativas, tales como la información procedente de las divisiones de Balanza de Pagos y de Estadísticas Financieras, que se contrasta con la existente en la Central de Balances (importaciones y exportaciones, y emisiones de valores, entre otras), así como otras fuentes de información alternativas (estadística de ventas en grandes superficies, y la de ventas, empleo y salario en las grandes empresas de la Agencia Tributaria).

Finalmente, para garantizar que el estudio individual que la empresa colaboradora con la CBA puede solicitar gratuitamente a la Central de Balances es coherente con su agregado de referencia, en el proceso de tratamiento del cuestionario se realiza un trabajo de contraste con las principales estructuras de la cuenta de resultados y del balance del agrega-

do que sirve de referencia. Con ello se pretende que el resultado de la agregación de las empresas esté dotado de la máxima validez analítica.

La versión de los cuestionarios electrónicos incorpora una taxonomía XBRL (denominada «taxonomía ES-BE-CB»), para que las empresas que lo deseen puedan cumplimentar el cuestionario anual (normal o reducido) utilizando este lenguaje de intercambio de información financiera en formato electrónico. Para hacer más sencilla la cumplimentación, la versión electrónica facilita la importación/exportación de datos en formato XBRL. La Central de Balances promueve la incorporación de este estándar entre las empresas fabricantes de programas de contabilidad. Como quiera que la taxonomía ES-BE-CB es una «extensión» de la taxonomía del Plan General de Contabilidad (taxonomía PGC 2007), las empresas de informática y las sociedades no financieras que decidan utilizar directamente el nuevo estándar XBRL pueden coordinar de una forma sencilla el cumplimiento de sus obligaciones contables y estadísticas con el envío de encuestas de carácter voluntario, como la de la Central de Balances.

b. Verificación de los cuestionarios de la fuente CBB

Cada cuestionario que forma parte de esta base de datos se somete a un conjunto de contrastes, que actúan de forma automática depurando la información y determinando su calidad y coherencia interna. Dichos contrastes siguen la siguiente agrupación:

a) Ajustes automáticos:

- Contrastes que modifican el signo de las partidas de ingresos y gastos, atendiendo a la taxonomía XBRL.
- Contrastes que autocompletan los totales vacíos.

b) Contrastes básicos que identifican errores aritméticos. En esta base de datos son admisibles errores aritméticos poco significativos.

c) Contrastes de calidad e informativos que describen aspectos relacionados con la coherencia de la información. Entre otros, estos test informan de:

- La situación de una empresa en un ejercicio concreto, identificando aquellas empresas que sean de nueva creación, baja, o bien que no tengan actividad.
- La posible existencia de operaciones especiales si se observaran grandes variaciones en los datos de un ejercicio a otro.
- Un posible error en las unidades monetarias: debido a que los cuestionarios de los Registros Mercantiles pueden cumplimentarse en euros, miles de euros o en millones de euros, mientras que los cuestionarios de la Central de Balances solo pueden cumplimentarse en miles de euros, se establecen controles para detectar un posible error en la transformación de las unidades en el proceso de importación de la información.
- La incorrecta sectorización dentro de un sector de actividad válido.
- La duplicidad de empresas en ambas fuentes de datos (CBA y CBB) para un mismo ejercicio, dando prioridad a aquellas que provengan de la CBA.

Empresas depositadas aptas para los estudios que lleva a cabo la Central de Balances. Año 2012

	Empresa		Porcentaje
	Número	Porcentaje	
A) Total empresas recibidas	862.917	100,0	100,0
1 Empresas grabadas (las no incluidas en la CBA, pymes)	816.492	94,6	94,6
2 Empresas no grabadas (grandes, pymes incluidas en la CBA, financieras, no procesables y en proceso de grabación)	46.425	5,4	5,4
B) Total empresas grabadas (pymes)	816.492	100,0	94,6
1 Coherentes (validación aritmético-lógica y unidades fiables)	697.178	85,4	80,8
2 No coherentes	119.314	14,6	13,8
C) Total empresas coherentes	697.178	100,0	80,8
1 Empresas aptas para análisis del balance y de la cuenta (con CNAE válida y sin operaciones especiales)	640.613	91,9	74,2
2 Empresas no aptas	56.565	8,1	6,6
D) Empresas aptas para análisis del balance y de la cuenta de pérdidas y ganancias	640.613	100,0	74,2
1 Con personal coherente	432.462	67,5	50,1
2 Sin personal ni gastos de personal	154.323	24,1	17,9
3 Con datos no coherentes de personal	53.828	8,4	6,2

- El nivel de calidad de la información contenida en la memoria normalizada.
- Posibles errores en los datos de empleo, que harían que dicha información fuera no coherente.
- Contrastes que informan de la calidad de otros estados, como, por ejemplo, el de cambios en el patrimonio neto y el de flujos de efectivo.

El cuadro 1 facilita el detalle del número de empresas que se filtran mediante los pasos automáticos definidos en el proceso de depuración de esta base de datos.

2.4 CLASIFICACIÓN DE LAS EMPRESAS POR ACTIVIDAD, TAMAÑO Y NATURALEZA

La Central de Balances no difunde los datos individuales aportados por las empresas colaboradoras con la CBA, cumpliendo con la cláusula de confidencialidad que contiene el cuestionario de colaboración, ni los de la fuente CBB, en cumplimiento de los acuerdos suscritos con los Registros Mercantiles. Los usuarios de sus bases de datos pueden acceder a información agregada según múltiples criterios, que no permiten identificar a las empresas individuales que la integran (lo que se considera cubierto cuando en el agregado existen al menos cinco empresas, y ninguna de ellas es identificable). La Central de Balances realiza una clasificación previa, que es la que se utiliza en la presentación de «Cuadros por actividad, tamaño y naturaleza de las empresas», de sus capítulos 2 y 4, acorde con la Clasificación Nacional de Actividades Económicas 2009 (CNAE 2009). Coincidiendo con esta publicación y con el uso de la base de datos integrada CBI, la Central de Balances ha integrado las empresas dedicadas al refino de petróleo en el agregado sectorial que le es propio, según la CNAE 2009, esto es, entre las empresas industriales.

En lo que respecta a la actividad, cada empresa se clasifica por su actividad principal (aunque tenga varias), por la comunidad autónoma donde radica su domicilio social (aunque tenga centros de producción en otras) y como pública o privada, según sea una u otra la naturaleza de sus propietarios principales. El apartado 3 de este Suplemento informa sobre

los agregados de actividad disponibles, que se articulan en cuatro niveles. El menor es el de los grupos de la CNAE 2009 a tres dígitos, en el que la Central de Balances ha codificado a todas las empresas disponibles en sus bases de datos, abiertas y cerradas. La asignación de una empresa, que puede dedicarse a actividades productivas diferenciadas, a un único código de actividad se realiza mediante el método descendente definido por el INE². Respecto a la clasificación por tamaño, se han acometido este año los trabajos de adaptación de las bases de datos para emplear en su literalidad la Recomendación 2003/361/CE, de la Comisión, de 6 de mayo de 2003, y la Circular del Banco de España 4/2013, de 27 de septiembre, sobre determinación y control de los recursos propios mínimos, en relación con la definición de microempresas, pequeñas y medianas empresas. La recomendación aludida se venía empleando en relación con sus umbrales cuantitativos en las publicaciones anteriores; a partir de esta, la definición de tamaño utiliza literalmente la recomendación: en la determinación del tamaño de la empresa se toma como variable explicativa el número medio de trabajadores en cada uno de los años de la base de datos, junto con otros parámetros secundarios de catalogación: la cifra total del activo y la cifra de negocios. Adicionalmente, se debe considerar un criterio excluyente, que no permite que una empresa quede clasificada como pyme, según el criterio de independencia, por el que no podrán ser pymes ni las que estén participadas por el sector público ni las que formen parte de un grupo empresarial. El recuadro 2 de la Nota metodológica de la monografía anual informa con mayor detalle sobre el alcance de este cambio. También se dota a la clasificación de un elemento de estabilidad, al establecerse que el tamaño asignado se debe mantener al menos durante dos ejercicios consecutivos. La aplicación de estos criterios ha llevado a que la Central de Balances, en aras de una mayor precisión y también claridad, haya modificado en sus publicaciones la nomenclatura utilizada, indicando que las grandes empresas incluyen también las empresas públicas y las dependientes.

Como punto de partida para la clasificación como sociedades no financieras de determinadas unidades públicas con naturaleza de organismo autónomo, ente público o similar, se siguen los criterios de sectorización adoptados por la Contabilidad Nacional de España y las *Cuentas Financieras de la Economía Española*. En lo que concierne a la clasificación por naturaleza, los agregados de empresas públicas y privadas se presentan separados. En las bases de datos de la Central de Balances, y en esta publicación, se considera que una empresa es pública cuando: a) la participación de las Administraciones Públicas, directa más indirecta, supera el 50 %, y b) no manteniendo una participación mayoritaria, el control efectivo de la empresa (o, lo que es lo mismo, las decisiones de la administración de las empresas) es ejercido por las Administraciones Públicas. También se incluyen como empresas públicas las empresas que son controladas o participadas mayoritariamente por otras empresas que se encuadran, a su vez, en alguno de los dos casos antes apuntados. La clasificación de las empresas en este grupo se hace, para cada año, según su situación a 31 de diciembre.

Finalmente, la agregación de empresas según estas categorías genera en ocasiones problemas de falta de homogeneidad de los datos, lo que dificulta las comparaciones que se pretenden realizar. Esto sucede, por ejemplo, cuando en el agregado seleccionado se integran empresas que han experimentado operaciones especiales en el ejercicio (fusiones,

2 Este método determina que la actividad principal asignada a una empresa que produce más de un producto debe tener en consideración el árbol de la clasificación de actividades. Por ejemplo, si una empresa genera el 45 % de su valor añadido en actividades extractivas (que es un nivel 2 en la clasificación), el 25 % en industrias químicas (que es un nivel 3, integrado en el nivel 2 de industrias manufactureras) y el 30 % en industrias textiles (nivel 3, integrado en el 2 de manufactureras), esta empresa deberá catalogarse a un primer nivel como empresa manufacturera y a un segundo nivel (tres dígitos de la CNAE), según su actividad mayoritaria, en la industria textil.

escisiones, cesiones de negocio, etc.). En esos casos, el análisis del agregado del total de la base de datos no presenta las anomalías que sí se observan al estudiar partes de la base de datos en la que sí permanecen una o varias de las empresas (pero no todas) que han experimentado dicha operación especial. Cuando se producen estas circunstancias (por ejemplo, cuando se obtienen dos agregados de actividad que se han visto afectados por un proceso de fusión, quedando en uno la empresa absorbida y en otro la absorbente), se hace necesario eliminar ambas empresas de los estudios, o adoptar soluciones *ad hoc*. Estos mismos inconvenientes causan las reorganizaciones con la denominación genérica de «procesos de redimensionamiento» (*downsizing, outsourcing, etc.*). A partir de la información solicitada en el cuestionario para localizar estos problemas y otros similares, la Central de Balances establece soluciones, caso por caso, para evitar una evolución errática de las tasas de variación. De esta forma se depuran algunos movimientos contables internos entre empresas del grupo en la cuenta de resultados para que se puedan calcular tasas de evolución con significado económico (véanse las notas a los cuadros 2.1.1 y 2.2.1 de la publicación principal). La pro memoria del cuadro 2.1.1 facilita el importe de los intereses por financiación recibida y gastos asimilados previo a la realización de los ajustes referidos, con el fin de facilitar la máxima información de detalle a los analistas interesados. Estos ajustes solo pueden realizarse cuando en un mismo agregado existen empresas de un grupo con operaciones cruzadas de esta naturaleza, por lo que estos ajustes solo se realizan en los agregados totales (los incluidos en la monografía anual) y no se efectúan —o, al menos, no con el mismo alcance— en los agregados de detalle publicados en la aplicación «Agregados sectoriales», disponible en el sitio web del Banco de España (<http://www.bde.es/bde/es/areas/cenbal/>).

3 Características generales de las bases de datos CB

En esta publicación anual, referida a 2013, por primera vez se recogen de forma integrada los datos de las empresas no financieras obtenidas de dos fuentes: la llamada «Central de Balances Anual» (en publicaciones previas, CBA) y la base de datos procedente del depósito de cuentas en los registros mercantiles (CBBE/RM o, más resumidamente, CBB). La primera de ellas obtiene la información merced a la colaboración voluntaria de las empresas, mientras que la segunda proviene del acuerdo de aprovechamiento estadístico de las cuentas anuales depositadas en los Registros Mercantiles. El capítulo 1 de la publicación recoge datos sobre el ámbito general y permite en su cuadro 1.1 determinar lo que aporta al total cada una de las bases de datos, tanto en número de empresas como en cobertura. Algunos aspectos de interés:

- a) En 1983 se captaron 4.039 empresas, con una cobertura, respecto al valor añadido bruto a precios básicos³ del total de las Sociedades no financieras, del 39,1 %; En 1990, fecha en la que se comenzó a tratar la información pro-

3 El valor añadido bruto al coste de los factores no es un concepto definido en los manuales de contabilidad empresarial. Sin embargo, se trata de un saldo significativo para valorar el producto añadido por las empresas al generado en el total de la economía, una vez que se han contabilizado como ingresos todas las subvenciones y como gastos los impuestos ligados a la producción. El concepto tampoco figura de forma explícita en los vigentes sistemas de contabilidad nacional (SCN 93 y SEC 95), aunque sí en los previos. En cualquier caso, el valor añadido al coste de los factores se puede deducir fácilmente de los sistemas citados sustrayendo del valor añadido a precios básicos los otros impuestos sobre la producción netos de subvenciones a la producción (o, simplemente, sumando remuneración de asalariados y excedente bruto de explotación, como se indica en los párrafos 1.15 y 9.24 del SEC 95 y 6.229 del SCN 93). La amplia utilización que se ha venido haciendo de este concepto en las monografías anuales de la Central de Balances hace aconsejable seguir utilizándolo en el ámbito de su capítulo 2. Sin embargo, en el capítulo 3, siguiendo los esquemas del Sistema de Cuentas Nacionales, es el concepto de valor añadido bruto a precios básicos (denominado así por surgir de la producción valorada a precios básicos, que incluye lo que los productores perciben por cada unidad de bien o servicio producido, descontando los impuestos sobre los productos y sumando las subvenciones a los productos) el que debe recogerse en la cascada de las cuentas corrientes. Las coberturas de los datos de las muestras empleadas respecto del total del sector de Sociedades no financieras se miden utilizando el valor añadido bruto a precios básicos.

cedente de los depósitos de cuentas individuales en los Registros Mercantiles, la cifra de empresas es de 10.226, y su cobertura, del 0,4 %. A partir de 1995, fecha en la que comienza a realizar la mayor parte del trabajo de carga de datos el CPE del Colegio de Registradores de la Propiedad y Mercantiles de España, el número de empresas aumenta considerablemente, hasta alcanzar en 2012, última base cerrada, un total de 596.876 y una cobertura del 43,8 %. Hasta el 31 de octubre de 2014, fecha en la que se cerró esta publicación, 7.476 empresas han remitido voluntariamente sus datos de 2013, y se han recibido 190.940 empresas aptas para estudio, remitidas por el CPE de los Registros Mercantiles, lo que representa una cobertura agregada entre ambas fuentes del 29,5 %.

- b) Desde 1996, fecha en la que el INE publicó el Directorio Central de Empresas (DIRCE) de 1995, la Central de Balances ha dispuesto de una estimación oficial del tamaño y de la composición de la población de empresas españolas. El cuadro 1.2 de la monografía anual informa del número de empresas recogidas en el directorio de la Central de Balances y en el de colaboradoras efectivas, comparándolas con los datos del DIRCE.
- c) La Central de Balances no dispone de una muestra de empresas que se haya diseñado mediante procedimientos estadísticos. Dado que la fuente de información principal de las empresas de mayor tamaño se basa en la colaboración voluntaria (esto es, la fuente CBA) y que los datos que se utilizan de la fuente CBB son exclusivamente los de las pymes (no se utiliza la información de las grandes empresas, salvo que estas pasen por los procesos de depuración de la base CBA), la integración de ambas fuentes, aunque ha atenuado los sesgos de las muestras, no impide que persistan algunos sesgos, que deben ser tomados en consideración por los analistas de los datos de la Central de Balances.
- d) En los cuadros 1.5 y 1.6 pueden consultarse más detalles sobre este punto. La actividad total captada por la Central de Balances puede analizarse también con otros agregados distintos del VAB (véase cuadro 1.5): recopila empresas que aportan, en lo que se refiere al año 2012, el 29,9 % del valor añadido bruto a precios básicos generado en los sectores de Sociedades no financieras y de Hogares⁴, el 43,4 % de su número total de trabajadores asalariados (según datos elaborados en media anual) y, aproximadamente, el 41,8 % de la remuneración de asalariados; todo ello, según se deduce de la CNE. La cobertura, como se ha indicado, se eleva a alrededor del 43,8 %, si se compara con el total de Sociedades no financieras. En relación con las actividades, importa recoger una precisión conceptual. Como se indica en los cuadros 1.5 y 1.6, la Contabilidad Nacional (o, mejor dicho, la tabla *input-output* en que se basa) determina las operaciones y saldos por actividades, mediante la agregación de las distintas unidades de producción homogénea (establecimientos o centros de producción) que producen el mismo bien o servicio. En cambio, las empresas de la Central de Balances se agregan según su actividad principal, sin tener en cuenta, a estos efectos, sus actividades secundarias (véase

4 La información por ramas de producción del total nacional incluye también la producción (y el valor añadido bruto) de las Instituciones privadas sin fines de lucro al servicio de los hogares (IPSLSH), por su actividad de mercado. En la práctica, se trata de montantes muy reducidos, razón por la que en los agregados de comparación solo se hace referencia a dos sectores institucionales (Sociedades no financieras y Hogares), aunque también esté incluido el mencionado en primer lugar.

Estimativa

	CBA	CBB	CBI
Sociedades anónimas	47,0	7,3	8,0
Sociedades limitadas	50,2	92,3	91,6
Colectivas y comanditarias	0,1	—	—
Cooperativas	1,8	0,2	0,2
Otras	0,9	0,2	0,2
TOTAL	100,0	100,0	100,0

recuadro 1). Es decir, no existe identidad conceptual para los agregados por ramas, que se comparan en los cuadros 1.5 y 1.6, entre la información de la Central de Balances y la de cuentas nacionales o estadísticas industriales, razón que explica los elevados valores alcanzados en las coberturas por sector de actividad, como, por ejemplo, en el sector de Energía, gas y agua.

- e) La Central de Balances clasifica las empresas en la provincia y comunidad autónoma donde radica su domicilio social. Por ello, la aproximación por comunidades autónomas también puede analizarse a partir de los datos disponibles, si bien, en este caso, la vinculación forzada de la empresa a la provincia de su sede social, y no a las provincias donde se localizan sus centros de producción, introduce sesgos que los especialistas en estudios regionales deben tener en cuenta al realizar inferencias a partir de los datos de la Central de Balances (véase recuadro 1). El cuadro 1.7 es ilustrativo a este respecto, porque muestra cómo la centralización de las sedes sociales —fundamentalmente, en Madrid— distorsiona los resultados por comunidades. No obstante, para poder ofrecer una aproximación a la cobertura real regional de las bases de datos, la Central de Balances solicita, en su cuestionario de respuesta voluntaria (CBA), a las empresas de tamaño mediano y grande que detallen sus gastos de personal según las comunidades autónomas en donde están situados sus centros de trabajo. En la columna b.1 del citado cuadro puede observarse cómo esta distribución de la masa salarial se aproxima a la que calcula la Contabilidad Regional, y cómo la columna «cobertura», calculada a partir de esta nueva información (columna b.2), corrige los principales sesgos del mismo indicador, en lo que se refiere a la localización del domicilio social.
- f) La Central de Balances trata de cubrir todas las sociedades con actividades productivas no financieras, considerando como sociedad todas aquellas formas jurídicas que el Sistema de Cuentas Nacionales establece que forman parte del sector de Sociedades no financieras. La definición de los sectores institucionales se hace en el Sistema mediante el estudio conjunto del tipo de actividad y función principal desarrollada (producción de bienes y servicios no financieros de mercado), del tipo de productor (de mercado) y de la existencia de unidad institucional, esto es, de uniformidad de comportamiento, de autonomía de decisión y de contabilidad completa. Finalmente, existen casos frontera, que son incluidos en las bases de datos (o excluidos de ellas), previa consulta con otras unidades estadísticas. Al igual que ocurre en el total de la población, las formas jurídicas preponderantes entre las empresas colaboradoras son la sociedad anónima y la de responsabilidad limitada, según se deduce del cuadro 2 que figura en este texto.

Las bases de datos creadas por la Central de Balances a partir de la información contable generada por las empresas presentan algunos límites, inherentes a la fuente de información utilizada y bien conocidos por los usuarios. Algunos son subsanados en el proceso de depuración y homogeneización de datos, mediante la realización de ajustes para que, por ejemplo, se dé un tratamiento homogéneo a los sectores que tienen particularidades contables, lo que permite integrar sus datos y analizarlos junto con el resto de empresas, o para aproximar al valor de mercado los activos inmovilizados materiales, lo que se precisa para el análisis de la rentabilidad y del endeudamiento (capítulo 2 de la monografía anual de Central de Balances) y para el análisis económico general (capítulo 3). Este recuadro informa de cuatro de los límites que persisten y evalúa su incidencia real en la muestra, que, como se verá, en la práctica es poco apreciable, ya que en unos casos sus efectos son fáciles de reconocer y de asumir, y en otros están muy localizados.

Las limitaciones aludidas consisten en que, para algunas empresas:

- el año económico no coincide con el natural (es decir, la fecha de cierre es distinta del 31 de diciembre);
- la actividad de la empresa tiene una localización múltiple, con distintos grados de concentración territorial (lo que afecta al análisis regional a partir de datos contables, que no es realizado por la Central de Balances, pero sí por usuarios de su información);
- las empresas en ocasiones desarrollan múltiples actividades, pero, a efectos de agregación, deben clasificarse en una principal, lo que introduce un factor de heterogeneidad en las comparaciones, y

- la ausencia de algunos detalles en la contabilidad de base y la forma de recopilar la información.

El motivo de estas limitaciones es que las cuentas anuales son únicas y no admiten fraccionamiento por actividad, territorio o ámbito temporal, así como la ausencia de determinados elementos de información necesarios para la elaboración de estadísticas.

Año económico distinto del año natural (fecha de cierre distinta del 31 de diciembre)

Lo habitual es que el ejercicio económico de la empresa coincida con el año natural y las cuentas se cierren el 31 de diciembre. No obstante, en un 1 % de los casos los ejercicios económicos de las empresas no coinciden con el año natural (véase el cuadro 1), porque se adaptan a las exigencias derivadas de la actividad que realizan (por ejemplo, grandes almacenes, en los que un cierre contable a 31 de diciembre coincidiría con una punta de trabajo). En las bases de datos, se asigna un año «n» a todas las empresas cuya fecha de cierre esté comprendida entre el 1 de julio del año «n» y el 30 de junio del año «n + 1». En términos de valor añadido, la incidencia de este factor en el agregado total no es muy relevante, pues representa en torno al 9 % del VAB y se concentra en las empresas de comercio, por las razones expuestas (véase cuadro 1).

Concentración territorial de las empresas que colaboran con la CBA

La CB clasifica a las empresas en la provincia y comunidad autónoma donde radica su domicilio social. Este criterio introduce sesgos cuando se pretende realizar estudios de ámbito regional, fundamentalmente como consecuencia del elevado número de em-

EMPRESAS CON FECHA DE CIERRE DE CUENTAS DISTINTAS DEL 31 DE DICIEMBRE
Ejercicio 2012

CUADRO 1

	Cierre en el trimestre I		Cierre en el trimestre II		Cierre en el trimestre III		Cierre en el trimestre IV (a)	
	% n.º de empresas	% VAB (b)	% n.º de empresas	% VAB (b)	% n.º de empresas	% VAB (b)	% n.º de empresas	% VAB (b)
TOTAL	0,1	4,6	0,1	0,6	0,4	2,6	0,2	1,2
Por actividades, destacan:								
Industria manufacturera	0,2	2,2	0,1	0,9	0,4	3,2	0,2	2,2
Comercio y reparación	0,3	15,7	0,2	0,7	0,5	3,5	0,2	2,0
Información y comunicaciones	0,2	6,9	0,2	0,1	0,4	2,8	0,2	0,4

a Distinto 31.12.

b Porcentaje del valor añadido bruto de las empresas afectadas respecto del total del agregado.

CONTABLE (cont.)

presas con domicilio en Madrid y Barcelona, sobre lo que también se llama la atención en el capítulo 1 de la publicación. Para delimitar su importancia y facilitar otra aproximación en estos estudios, la CB en su cuestionario CBA¹ solicita a las empresas de tamaño mediano y grande una información complementaria, sobre distribución de la masa salarial por comunidades autónomas. A partir de esa información se observa que hay un 30 % de empresas con establecimientos en varias CCAA, si bien en un 86 % de empresas una gran parte de su actividad (60 %) se concentra en una única comunidad autónoma (véase cuadro 2)

Empresa con actividad diversificada o múltiple

Como se explica en la Nota metodológica, en la base de datos CBA las empresas se agregan según su *actividad principal*, es decir, sin tener en cuenta sus actividades secundarias, en las que se puede obtener bienes y servicios muy distintos de los producidos por la actividad principal. De esta forma, la rama X solo agrupa a las empresas cuya actividad principal es precisamente X, pero no a aquellas para las que X es una actividad secundaria; con ello, los agregados de actividad creados a partir de información contable no son directamente comparables con las ramas de actividad de la Contabilidad Nacional. La información complementaria solicitada por la CB permite elaborar una aproximación a la distribución por actividades de la cifra de negocios y, por tanto, del grado de concentración en la producción de las empre-

sas españolas (véase cuadro 3). Se observa que el impacto de este factor es reducido, posiblemente porque las empresas que se diversifican lo hacen, en muchos casos, mediante la creación de una filial, que pasa a tener con ello contabilidad completa independiente. Por su parte, el cuestionario de depósito de cuentas anuales (fuente CBB) solo solicita información de la actividad principal, por lo que la información sobre diversificación que se muestra a continuación se obtiene exclusivamente de los cuestionarios CBA.

Detalles de información no disponibles en la contabilidad de base

En la monografía anual que suplementa este documento, se unifican y agregan por primera vez los datos procedentes de la encuesta de cumplimentación voluntaria (CBA) y la información procedente de los depósitos de cuentas individuales anuales en los Registros Mercantiles (CBB). Ambas fuentes tienen un núcleo común de información, pero existe un relevante número de detalles que no se encuentra en los formatos oficiales de depósito y que son solicitados en la encuesta voluntaria CBA. Unificar ambas informaciones ha conllevado incluir algunos detalles «Sin clasificar» o bien realizar estimaciones *ad hoc*. Sobre unos y otros informa la Nota metodológica de la monografía anual; además, en el capítulo denominado «Ámbito de los conceptos» de este *Suplemento metodológico* se ofrece el detalle de cómo se llega a cada concepto, de los diversos estados contables que se presentan en esta monografía (cuenta de resultados y balances) a partir de los dos cuestionarios (en sus dos formatos, normal y reducido)

1 El cuestionario de la CBB no dispone esta información.

GRADO DE CONCENTRACIÓN TERRITORIAL FUENTE CBA. 2012

CUADRO 2

Porcentaje de empresas con actividad (a) concentrada en una sola comunidad autónoma

%	100 % en una CA	Al menos el 90 % en una CA	Al menos el 60 % en una CA
Total empresas	70,6	75,2	86,0

a Existencia de establecimientos, medido indirectamente por la distribución de la masa salarial por CCAA.

GRADO DE DIVERSIFICACIÓN DE LA ACTIVIDAD PRODUCTIVA DE LAS EMPRESAS QUE COLABORAN CON LA CBA. 2012

CUADRO 3

%	100 % en una agrupación	Al menos el 90 % en una agrupación	Al menos el 60 % en una agrupación
TOTAL	87,7	90,1	94,1
Del cual, por actividades, destacan:			
Energía eléctrica	88,7	91,2	95,6
Industria manufacturera	92,3	95,3	98,0
Comercio y reparaciones	89,4	91,6	97,7

CONTABLE (cont.)

y se indica, resaltando en cursiva, los detalles en los que ha sido necesario aplicar alguna estimación. Como norma general, las estimaciones se obtienen al aplicar estructuras obtenidas a partir de la información contenida en las respuestas a los cuestionarios

CBA a las partidas equivalentes del cuestionario normalizado de depósito de cuentas. Estos porcentajes de estimación se estratifican y se aplican teniendo en consideración factores tales como el tamaño de la empresa y su sector de actividad.

ÁMBITO DE LOS CONCEPTOS

RÚBRICAS DEL CUESTIONARIO QUE DETERMINAN LOS CONCEPTOS DEL CAPÍTULO 2

Balance

CUADRO 1.2

Página 2

Millones de euros

	AÑO	TOTAL	CBA		CBB / RM	
	2013	CBA + CBB	NORMAL	REDUCIDO	NORMAL	ABREVIADO
3. Inversiones financieras a largo plazo		584.466	556.062	5.104	1.498	21.801
1. En empresas del grupo y asociadas		546.152	529.698	3.602	1.103	11.749
1. Instrumentos de patrimonio		422.691	421.942	...	749	...
2. Créditos a empresas		107.145	106.818	...	327	...
3. Valores representativos de deudas		163	160	...	4	...
4. Derivados		138	138	...	0	...
5. Otros activos financieros		405	384	...	22	...
6. Otras inversiones		259	257	...	2	...
7. Sin clasificar		15.351	-	3.602	-	11.749
2. Resto de inversiones financieras a largo plazo		38.314	26.364	1.502	395	10.052
1. Instrumentos de patrimonio		8.177	8.052	...	125	...
2. Créditos a terceros		6.086	5.968	...	118	...
3. Valores representativos de deudas		784	751	...	33	...
4. Derivados		2.818	2.818	...	0	...
5. Otros activos financieros		8.698	8.586	...	113	...
6. Otras inversiones		195	190	...	5	...
7. Sin clasificar		11.555	-	1.502	-	10.052

4 Articulación contable y referencias metodológicas de los capítulos 2 a 5

4.1 ANÁLISIS EMPRESARIAL (CAPÍTULO 2)

Desde 1989, la Central de Balances viene publicando en su monografía anual dos aproximaciones analíticas —aunque relacionadas— a partir de una sola información de base, pero presentándolas en dos formatos complementarios (para mayores detalles, véase el recuadro 2 del *Suplemento metodológico* de 2004), con un enfoque de análisis empresarial (capítulo 2) y de análisis económico general (capítulo 3). La finalidad última de la presentación del capítulo 2 es ofrecer una visión desde la óptica de la propia empresa y del empresario, y no con fines de análisis general, al menos de forma prioritaria. Para ello es necesario que el cálculo del resultado empresarial (y los distintos márgenes previos que se determinan en la cuenta de resultados) se realice de acuerdo, entre otros, con los principios contables generales definidos en el PGC de 2007: la cuenta de resultados refleja tanto los gastos como los ingresos del ejercicio, entendidos estos como variaciones en el patrimonio neto de la empresa, siempre que no se hayan originado por aportaciones de los socios o propietarios, y con la excepción de aquellos gastos o ingresos para los que proceda su imputación directa al patrimonio neto. Así, por ejemplo, para la presentación del análisis empresarial es necesario que las dotaciones ordinarias a las provisiones se integren como mayor valor de los consumos intermedios, si se desea calcular un margen de explotación obtenido con criterios empresariales. Sin embargo, en el análisis económico general el sistema solo reconoce los consumos cuando estos se hacen efectivos (o, lo que es lo mismo, cuando hay un sector de contrapartida para el que también se devenga la operación); en el caso citado, cuando se aplican dichas provisiones, pero no cuando

estas son dotadas. Las mejoras incorporadas a ambos sistemas, derivadas de la interrelación entre estas presentaciones, no se han limitado a la originada por el mejor conocimiento de las relaciones entre los saldos patrimoniales y los flujos (corrientes y de acumulación o, lo que es lo mismo, la cuenta de resultados y el estado de origen y aplicación de fondos, que el plan contable previo al de 2007 solicitaba explícitamente, y que todavía se puede calcular a partir de la información de base disponible), por el doble enfoque al que se someten todas las anotaciones contables de las empresas. Además, el análisis de la diferencia rentabilidad – coste financiero y de las rentabilidades (cuadros 2.8 y 2.14 a 2.18 de la primera parte de la publicación principal) se ha beneficiado de la aproximación del análisis económico general (capítulo 3) a la valoración a precios corrientes (la mejor aproximación a los precios de mercado que se puede calcular partiendo de datos contables). Por su parte, la valoración a precios de mercado de las acciones y otras participaciones del pasivo, del capítulo 3, se ha realizado a partir de la teoría financiera y de los datos obtenidos en el análisis empresarial (capítulo 2). Sobre este tema se informa con detalle en los epígrafes siguientes.

Los elementos que cabe destacar de la articulación contable entre los cuadros del capítulo 2 son:

a. Estados de flujos

«Cuenta de resultados» (cuadro 2.1.1), mediante el cálculo de saldos significativos, muestra la contribución de las empresas a la actividad económica general (valor añadido bruto) y las rentas generadas en este proceso (gastos de personal y resultado económico bruto de explotación), llegando a la determinación del resultado neto total después de distribuir a terceros (gastos financieros e impuestos sobre los beneficios) y de asignar internamente (amortizaciones netas, deterioro y provisiones de explotación) las rentas generadas en el proceso de producción de la propia empresa, o las recibidas de otras empresas (ingresos financieros), considerando, asimismo, la existencia de otros ingresos y gastos ajenos a la explotación (deterioros y resultados por enajenaciones de inmovilizado, ingresos derivados de convenios de acreedores, variaciones del valor razonable y otros resultados atípicos). Como saldo significativo, se calcula en la cuenta de resultados el resultado ordinario neto (o RON, no afectado por la evolución de operaciones no recurrentes o atípicas), como consecuencia de sumar al resultado económico bruto de la explotación los ingresos financieros netos y de restar las amortizaciones netas, el deterioro y las provisiones de explotación. Con el RON se calculan los ratios de rentabilidad del activo (rentabilidad ordinaria del activo neto) y de los recursos propios (rentabilidad ordinaria de los recursos propios). Incluidos en esta cuenta, como pro memoria, se recogen los saldos del resultado económico neto de la explotación y del resultado antes de impuestos. Asimismo, la pro memoria recoge el importe del saldo del RON previo a la realización de los ajustes por operaciones intragrupo. Estos ajustes se realizan y se incluyen en la cuenta de resultados para poder agregar datos de empresas individuales con operaciones cruzadas entre sí, lo que, en la medida en que sean de cuantía significativa y no sean eliminadas, puede afectar al análisis de sus tasas de variación. La pro memoria se facilita para ofrecer la máxima información de detalle a los analistas interesados.

El cuadro 2.2.1, «Detalle de algunas partidas de la cuenta de resultados», facilita el detalle de algunos conceptos, como «Ingresos financieros», «Gastos financieros», «Resultados por enajenaciones y deterioro», «Variaciones del valor razonable y resto de resultados» (entre otros, diferencias de cambio e indemnizaciones) y «Resultado del ejercicio». La pro memoria recoge el importe de los intereses por financiación recibida y gastos asimilados previo a la realización de los ajustes por operaciones intragrupo.

b. Estados patrimoniales

Los balances (cuadros 2.3 y 2.4) facilitan los activos y pasivos de la empresa, con distinción, en los primeros, entre activo no corriente y corriente, y, en los segundos, entre patrimonio neto, pasivo no corriente, pasivo corriente y provisiones. Los balances del capítulo 2 se elaboran a partir de los datos contables de las empresas, no incorporándose en ellos el ajuste de precios corrientes que la Central de Balances realiza sobre el inmovilizado material y las inversiones inmobiliarias, ajuste que sí se incluye en los balances del capítulo 3, y en el 2, a los solos efectos del cálculo de las rentabilidades, a lo que se hace mención más adelante.

c. Estados de análisis de la diferencia rentabilidad – coste financiero

Se componen del «Estado de equilibrio financiero» (cuadro 2.7) y del denominado «Ratios que determinan la diferencia rentabilidad – coste financiero» (cuadro 2.8). Para elaborar el primero, se deducen del activo del balance convencional los pasivos sin coste, lo que permite enfrentar el activo neto resultante a unos pasivos remunerados (patrimonio neto y recursos ajenos). La utilidad analítica de esta reordenación de determinadas rúbricas del balance se pone en evidencia al analizar los ratios que determinan la diferencia rentabilidad – coste financiero y la coherencia interna que existe entre ellas, como queda descrito en el recuadro 2 de esta Nota metodológica. El recuadro también informa del significado del diferencial, tal como se usa en esta publicación, esto es, diferencia entre la rentabilidad del activo y el coste de la financiación ($R.1 - R.2$, a lo que se hace referencia más adelante). Además, el cuadro presenta un estado de equilibrio financiero en el que se ha utilizado la valoración a precios corrientes que realiza el análisis económico general de los inmovilizados materiales. Esta valoración alternativa a los valores contables mejora la comparación en el tiempo de la rentabilidad y homogeneiza la serie histórica.

El cuadro 2.8 facilita las «Ratios que determinan la diferencia rentabilidad – coste financiero ($R.1 - R.2$)», con un doble propósito. Por una parte, en lo referente al total de empresas (su detalle por actividades, tamaños y naturaleza se recoge en los cuadros 2.14 a 2.18), calcula la cuantía de las cuatro ratios que resumen la situación económico-financiera de las empresas del agregado y de la ratio de síntesis de las anteriores, la diferencia rentabilidad – coste financiero. Por otra parte, facilita los conceptos, en valores absolutos, que sirven de base para el cálculo de estas ratios. Este cuadro, al contrario de lo que ocurre con el de la cuenta de resultados, no está afectado por las operaciones intragrupo en las reestructuraciones empresariales antes referidas, lo que implica que, para su cálculo, se ha utilizado la agregación de los valores originales, razón por la que los datos de «Intereses por financiación recibida» no coinciden con los de estos conceptos en los estados de flujos; la pro memoria de los cuadros 2.1.1 y 2.2.1 es la que, precisamente, facilita estos valores originales.

Los cuadros 2.14 a 2.26 ofrecen la evolución de las ratios más significativas para los distintos agregados sectoriales, por tamaños y naturaleza. La rentabilidad ordinaria del activo neto ($R.1$) y la rentabilidad ordinaria de los recursos propios ($R.3$) toman como numerador principal el concepto de resultado ordinario neto; la ratio $R.1$ también le añade los intereses o gastos financieros devengados; y tienen en cuenta en su denominador, como se ha dicho, un ajuste que se incorpora a los inmovilizados materiales (y, como contrapartida, al patrimonio neto), para aproximar su valoración a precios corrientes.

La rentabilidad ordinaria del activo neto ($R.1$) constituye una aproximación a la rentabilidad esperada de una inversión similar (sin considerar los avances tecnológicos) que se desee realizar en el momento actual. Los factores que determinan la evolución de esta ratio quedan reflejados en el cuadro 2.15, en el que se detallan los valores que toman el margen (RON sobre ventas) y la rotación (ventas sobre activo). Por su parte, la rentabilidad

Las ratios de rentabilidad y coste de financiación de las empresas y la diferencia entre ambas (rentabilidad – coste financiero) se utilizan en los análisis realizados por el Banco de España como indicador de la situación de los negocios empresariales y complementan al de los condicionantes de la inversión. Este análisis de ratios se completa con el del nivel y evolución del endeudamiento, para el que, según los fines del análisis, existen varias alternativas de cálculo.

Ratios que definen la diferencia entre rentabilidad y coste financiero

El cálculo de estas ratios se efectúa por medio de las siguientes variables:

Balance a precios corrientes (saldos finales)			
Rentas asignadas	Activo neto a precios corrientes	Pasivo remunerado (PR) a precios corrientes	Rentas asignadas
R.1	RON (Resultado ordinario neto) + GF (Gastos financieros)	PN (Patrimonio neto)	RON (Resultado ordinario neto)
	AN (Activo neto de recursos ajenos sin coste)	Ajuste de precios	R.3
	Ajuste de precios	RAC (Recursos ajenos con coste)	GF (Gastos financieros)
			R.2

donde:

$AN + \text{Ajuste de precios} = PN + \text{Ajuste de precios} + RAC = PR.$

Ajuste de precios: ajuste que se introduce al valor contable del inmovilizado material, para corregir el efecto de la inflación, mediante la aplicación de índices de precios diferenciados por tipo de inmovilizado.

R.1 = Rentabilidad ordinaria del activo neto.

R.2 = Gastos financieros sobre recursos ajenos con coste (coste de la financiación).

R.3 = Rentabilidad ordinaria de los recursos propios.

Las ratios R.1 a R.3 se definen según las siguientes relaciones:

$$R.1 = \frac{RON + GF}{AN + \text{Ajuste}} = \frac{RON + GF}{PR} = \frac{RON}{PR} + \frac{GF}{PR} \quad [1]$$

$$R.2 = \frac{GF}{RAC} \quad [2]$$

$$R.3 = \frac{RON}{PN + \text{Ajuste}} \quad [3]$$

Si, para determinar las relaciones entre estas tres ratios, se multiplica el primer término de [1] por $(PN + \text{Ajuste}) / (PN + \text{Ajuste})$ y el segundo por RAC / RAC , se obtiene que:

$$R.1 = R.3 \cdot \frac{PN + \text{Ajuste}}{PR} + R.2 \cdot \frac{RAC}{PR} \quad [4]$$

y, finalmente:

$$R.3 = R.1 + (R.1 - R.2) \cdot \frac{RAC}{PN + \text{Ajuste de precios}} \quad [5]$$

Diferencia entre rentabilidad y coste financiero (R.1 – R.2)

Si $R.1 > R.2$, entonces $R.3 > R.1 =$	Diferencia positiva
Si $R.1 < R.2$, entonces $R.3 < R.1 =$	Diferencia negativa

En la ecuación [5] se recoge la relación entre R.1 y R.3. La rentabilidad percibida por los socios (R.3) es mayor (menor) que la rentabilidad generada por los activos (R.1) si la expresión

$$R.4 = (R.1 - R.2) \quad [6]$$

es mayor (menor) que cero. Evidentemente, la cuantía del mayor valor de R.3 respecto de R.1 viene dada por la relación

$$\frac{RAC}{PN + \text{Ajuste}}$$

Mediciones alternativas para la ratio de endeudamiento

La literatura anglosajona y algunos analistas denominan *leverage* (apalancamiento) a la relación RAC / PN (con o sin ajuste) de la ecuación [5], que es una medición del endeudamiento, que, además, permite, por una parte, relacionar R.1, R.2 y R.3 y, por otra, reflejar, como se ha señalado más arriba, que, si la rentabilidad ordinaria del activo (R.1) es mayor que el coste de la financiación (R.2), la rentabilidad ordinaria de los recursos propios (R.3) será tanto mayor que la rentabilidad ordinaria del activo (R.1) cuanto mayor sea el nivel de endeudamiento de las empresas.

Por otra parte, muchos analistas utilizan como medida del endeudamiento la ratio (R.5), definida como

$$R.5 = \frac{RAC}{PR} \quad [7]$$

La ratio de la ecuación [7] se ha obtenido como cociente entre los recursos ajenos con coste y el total del pasivo remunerado, que, al margen de la posibilidad de medir este último con ajuste de precios (lo que equivale a decir «a precios corrientes») o sin ajuste de precios (a valores contables), admite algunas variantes en su forma de cálculo, en función del tipo de análisis que se quiera realizar. Así, R.5, al igual que las ratios R.1 a R.4, se puede calcular con saldos medios (obtenidos a partir de dos balances consecuti-

vos comparables, es decir, referidos al mismo agregado de empresas). También se puede calcular considerando los saldos finales, igualmente con la alternativa de valorar el pasivo remunerado a valores contables y a valores ajustados a precios corrientes, como se hace en el cuadro 2.8 de la monografía anual, donde se difunde esta ratio tanto a valores contables como a precios corrientes. Aquí se ha denominado E.1 a la medición alternativa de R.5 considerando saldos finales y precios corrientes, que se publica en el cuadro 2.19.1 con un amplio detalle por agrupaciones de actividad, tamaño y naturaleza, y E.1' a la medición alternativa a R.5 considerando saldos finales y valores contables, que se recoge en el cuadro 2.7.2. La ratio E.1 y su complementaria, la E.1', permiten analizar el endeudamiento desde un punto de vista patrimonial, es decir, refiriéndolo a su nivel respecto al total de los pasivos (excluidos los que no tienen coste explícito) en un momento determinado.

Además de las ratios de endeudamiento a que se viene haciendo referencia, la Central de Balances difunde otra ratio de endeudamiento (en el cuadro 2.19.2), denominada «E.2», definida como el cociente entre los recursos ajenos con coste y el resultado económico bruto más los ingresos financieros ($RAC / REB + IF$), también referida a saldos a fin de período, que tiene dos peculiaridades. Por un lado, se han eliminado de los recursos ajenos con coste

que figuran en el numerador las deudas cruzadas entre empresas del grupo que colaboran con la Central de Balances. Por otro lado, el agregado que figura en el denominador es el resultado económico bruto más los ingresos financieros ajustados (consolidados), en lugar de los recursos remunerados, para poner en evidencia la capacidad de las empresas para generar rentas, parte de las cuales se ha de dedicar a hacer frente a las deudas. El ajuste (consolidación) que elimina las deudas cruzadas entre empresas del grupo es obligado si se quiere evitar la distorsión que se introduciría al considerar dos veces la deuda de los grandes grupos multinacionales españoles; a saber: una en el balance de los *holdings* y sociedades interpuestas para captar financiación externa, y otra en el balance de la empresa matriz que recibe estos fondos para llevar a cabo sus inversiones. De forma coherente con los cambios efectuados en el numerador de la ratio, en el denominador también se deducen de los ingresos financieros los dividendos recibidos de empresas colaboradoras con la Central de Balances, así como los ingresos financieros recibidos por créditos concedidos a empresas colaboradoras.

Estas ratios forman parte de las que el Banco de España utiliza para estudiar la posición financiera de las sociedades no financieras, que por su interés se publican también en la monografía anual en los cuadros 2.18, Ratios de posición financiera.

de los recursos propios (R.3) muestra la rentabilidad del accionista debida a los resultados ordinarios como consecuencia de la inversión que ha realizado, valorándose esta a precios actuales (dicha inversión no coincide con la inversión realizada en origen, tanto por el efecto de la inflación como por la apropiación que el accionista hace de las ganancias de capital por la parte financiada con recursos ajenos). La masa patrimonial que se considera en el denominador para su cálculo es el patrimonio neto, según el concepto que define el PGC 2007, que es más amplio que el concepto de recursos propios; no obstante, dado el extenso uso que se da en la literatura económica en español a su denominación previa, «rentabilidad de los recursos propios», se ha optado por mantenerla. La ratio de intereses por financiación recibida (R.2) refleja el coste financiero efectivamente soportado por las empresas. La diferencia rentabilidad – coste financiero ($R.4 = R.1 - R.2$) así calculada permite mejores comparaciones en el tiempo, es decir, a lo largo de la serie histórica, y entre los sectores, por lo que constituye un indicador de la propensión a invertir mejor que la ratio calculada a partir de los datos contables aportados directamente por las empresas.

Por último, los cuadros 2.27 a 2.31 facilitan la distribución estadística de las ratios que se han considerado son de mayor interés.

4.2 ANÁLISIS ECONÓMICO GENERAL (CAPÍTULO 3)

Desde la publicación relativa a 1989, la Central de Balances del Banco de España viene difundiendo las «Cuentas para el análisis económico general», que complementan las cuentas con fines de análisis empresarial que se desarrollan en el capítulo 2. Desde la edición relativa a 1999, las cuentas del capítulo 3 integran bajo un mismo ámbito conceptual, el derivado de las normas deducidas de los sistemas de Contabilidad Nacional, los datos del agregado formado por el total de empresas colaboradoras (que se recopilan en los cuadros 3.1.1 a 3.8) y las cuentas del total del sector Sociedades no financieras según la Contabilidad Nacional (cuadros 3.9.1 a 3.14), tanto en su aproximación no financiera

(cuentas corrientes y cuentas de capital; fuente: INE) como en su aproximación financiera (cuenta financiera y balance financiero; fuente: Banco de España). El interés en la realización y mantenimiento del ejercicio que representa la elaboración de los cuadros 3.1.1 a 3.8 (véase recuadro 3 de la Nota metodológica de la publicación anual de la Central de Balances para conocer las novedades que afectan a los cuadros de este capítulo derivados de la adaptación al SEC 2010) es pertinente por dos motivos: a) la elaboración de las cuentas nacionales del sector Sociedades no financieras, aplicando el SEC 2010 —principalmente, en todo lo relativo a las cuentas financieras que elabora el Banco de España—, se ha beneficiado en gran medida de la experiencia deducida de la elaboración de este capítulo, y b) determinadas mejoras y contrastes de la aproximación empresarial, que se desarrolla en el capítulo 2, nunca hubieran podido llevarse a cabo sin los contrastes en los mencionados cuadros, y viceversa. En efecto, no solo el Plan General de Contabilidad y la contabilidad tradicional de los negocios han «tomado prestados» conceptos de la Contabilidad Nacional (valor añadido, resultado o excedente bruto de explotación), sino que los desarrollos de esta última ofrecen una articulación de las masas patrimoniales entre principio y fin de ejercicio que se corresponden con prácticas seguidas por la contabilidad tradicional. Los cuadros 3.1.1 a 3.8 de la publicación anual y los cuadros 1.3 a 1.7 del ámbito de los conceptos de este *Suplemento metodológico* recogen el resultado de este ejercicio realizado a partir de las empresas que colaboran con la base anual de la Central de Balances. La articulación contable que se desarrolla a continuación va referida a estos cuadros.

Antes hay que reseñar que estas cuentas no son la exacta traducción de los datos de las empresas al marco conceptual establecido en el SCN 2008 y en el SEC 2010. Por muy detallada que sea la información recopilada en los cuestionarios de la Central de Balances, es imposible que responda a las exigencias del sistema, concebido como un conjunto de referencias generales que se han de tener en consideración para elaborar las cuentas de todos los sectores de la economía a partir de informaciones parciales, y no mediante la agregación de las unidades implicadas en cada caso. La citada imposibilidad se refiere, sobre todo, al seguimiento exacto de los criterios de valoración e imputación temporal propuestos en el sistema. Esta limitación se funda en que los citados datos responden a (o están siempre sesgados por) su marco conceptual (plan contable), en el que, por ejemplo, es sumamente complejo introducir valoraciones alternativas de las masas patrimoniales. No obstante, la Central de Balances introduce unos ajustes que aproximan a una valoración a precios de mercado de las principales partidas de balance, según se describe más adelante y se resume en el recuadro 3. Como consecuencia del proceso de armonización contable en Europa, mediante el Real Decreto 151 4/2007 se aprobó el Plan General de Contabilidad (PGC 2007). Una de las novedades más importantes que introdujo dicho plan fue el cambio en los criterios de valoración de algunos de los activos y pasivos financieros, que pasan a contabilizarse por su valor razonable. Puesto que los balances del capítulo 3 se estiman para aproximarlos al valor de mercado, esta novedad implicó un cambio en los procesos de trabajo de la Central de Balances y no en el contenido de las rúbricas que integran dichos balances, que se beneficiaron de los cambios de valoración aprobados en el PGC 2007.

Al igual que los cuadros de los capítulos 2 y 4 de la monografía, los cuadros 3.1.1 a 3.8 recogen los datos referidos a los dos ejercicios consecutivos recopilados en cada base, para cada una de las empresas colaboradoras. Esta información permite calcular tasas de evolución que, en este caso, son especialmente significativas, porque, a pesar de los sesgos de la «muestra» de las empresas de la CBI, muy inferiores a los que se daban en las muestras independientes CBA y CBB, son indicadores útiles de la evolución de las

La publicación a la que este texto sirve de suplemento presenta los resultados de la estimación efectuada por la Central de Balances de los saldos de balance de las empresas a precios de mercado. En la estimación se ha partido de la información contable de las empresas, para calcular las citadas valoraciones en el ámbito del capítulo 2, «Análisis empresarial», para el cálculo de las rentabilidades a precios corrientes, y en el ámbito del capítulo 3, «Análisis económico general», basado en el sistema de cuentas nacionales (SCN 2008 y SEC 2010). Solo se han calculado ajustes a precios corrientes para los activos no financieros más influidos por la inflación; es decir, para el inmovilizado material (que incluye también las inversiones inmobiliarias y los derechos sobre bienes en arrendamiento financiero o *leasing*) y para los

activos financieros y pasivos más afectados por los cambios en el valor de las empresas (es decir, para las acciones y participaciones y para los valores distintos de acciones y participaciones, en aquellos casos en los que las empresas no las han registrado por su valor razonable) y, como consecuencia de ambos ajustes, para el patrimonio neto.

Este recuadro presenta: a) un esquema simplificado de los ajustes introducidos, que se desarrolla con mayor detalle en el epígrafe 4.2.3 de este Suplemento, y b) dos gráficos que facilitan la comparación del valor según libros y del valor de mercado (estimado para cada empresa de la base de datos y posteriormente agregado), tanto del inmovilizado material como de las acciones y participaciones de pasivo.

ESTIMACIÓN DE LOS VALORES DE MERCADO DE LOS BALANCES DE LAS EMPRESAS NO FINANCIERAS

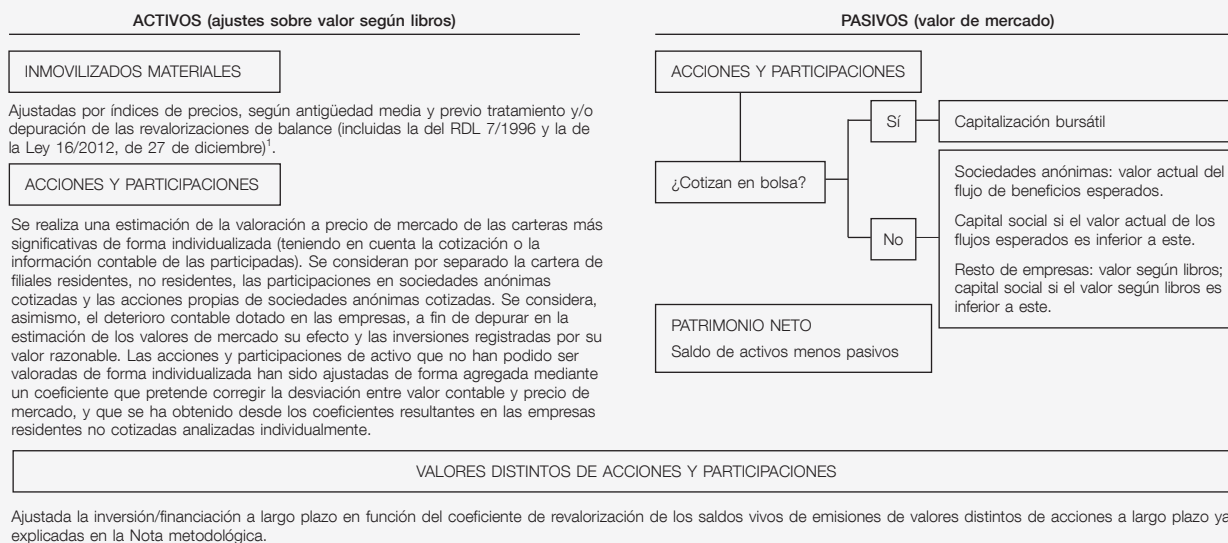

1 Valoración a precios de mercado (precios corrientes) del inmovilizado material (aproximación del valor actualizado)

Hipótesis:

- Revalorización de 1983: valor de mercado = valor según libros.
- Las empresas amortizan linealmente.

Cálculos por empresa (para las empresas colaboradoras con la CBA):

1 Antigüedad media de los inmovilizados.

2 Eliminación de los efectos contables de las actualizaciones de balances en el mismo año y sucesivos.

3 Actualización según índices de precios diferenciados, para construcciones y resto de inmovilizado material; tratamiento diferenciado para determinados sectores de actividad.

4 Revisión individualizada de las empresas con inmovilizado material superior a 200 millones de euros, y ajuste manual, si procede.

Aplicación de estimadores, obtenidos de las empresas de la fuente CBA, a los agregados de empresas de la fuente CBB.

1 INMOVILIZADO MATERIAL, VALOR EN LIBROS Y ESTIMACIÓN DEL VALOR A PRECIOS CORRIENTES (a)

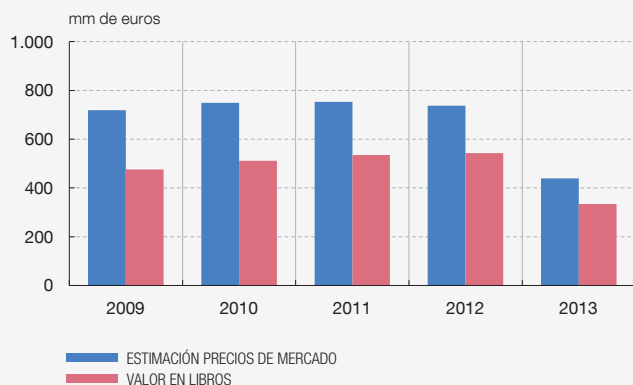

2 ACCIONES Y PARTICIPACIONES DEL PASIVO, VALOR EN LIBROS Y ESTIMACIÓN DEL VALOR A PRECIOS DE MERCADO (a)

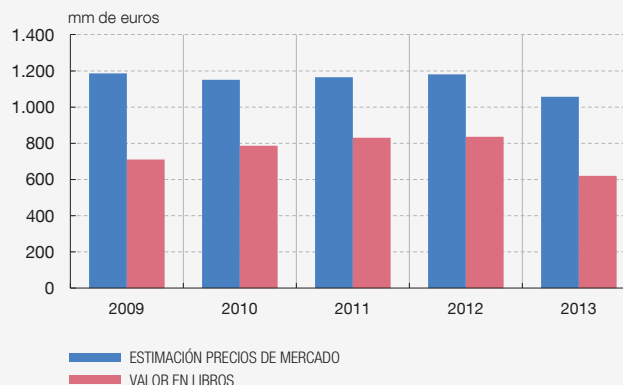

FUENTES: Registros Mercantiles y Banco de España.

a Datos del total de empresas disponibles en cada base. Los correspondientes a la base de datos de 2013 son de avance y se refieren a 198.416 empresas.

magnitudes y agregados normalmente utilizados en el análisis macroeconómico. Al margen de ello, las cuentas que figuran en estos cuadros se articulan, siguiendo las normas del manual de referencia, en corrientes, de acumulación y balances, las dos primeras de las cuales recogen flujos, y la tercera, situaciones patrimoniales.

a. Cuentas corrientes

La serie histórica de estas cuentas puede consultarse en el cuadro 3.1.1. En este no figuran explícitamente los nombres de las cuentas corrientes en las que se determinan los distintos saldos que figuran en el cuadro. Estas, en un esquema simplificado, son:

La cuenta de producción, que está formada por los conceptos «producción» y «consumos intermedios», que determinan por saldo el valor añadido bruto a precios básicos —VABpb— (rúbrica S.1), que es el indicador de síntesis que mejor refleja la evolución de la actividad económica y que equivaldría, en el ámbito de las empresas estudiadas, al PIBpm que se determina para el total de los sectores que forman la economía nacional (obviamente, una vez que se integran para el total de la economía los impuestos netos sobre los productos, que, desde la óptica de la demanda, aparecen como mayor valor de los productos). La producción se valora a precios básicos, que no incluyen los impuestos sobre los productos, pero que comprenden las subvenciones a los productos. Desde la publicación de 2005, los consumos intermedios recogen los servicios de intermediación financiera medidos indirectamente (SIFMI), implícitos en operaciones de los intermediarios financieros con su clientela y que se originan tanto en operaciones activas (depósitos recibidos) como pasivas (préstamos concedidos); en el primer caso, minorando los intereses financieros que se derivan de los depósitos realizados, y en el segundo, incrementando el coste de la financiación concedida⁵.

La cuenta de generación de renta tiene como recursos el VABpb, determinado en la cuenta anterior, y las otras subvenciones a la producción. El VABpb y las otras subvenciones a la producción permiten, además de pagar a las Administraciones Públicas los «impuestos sobre la producción, excepto los impuestos sobre los productos», generar las rentas necesarias para retribuir a los factores trabajo (es decir, la remuneración de asalariados) y capital (excedente bruto de explotación). El excedente bruto de explotación (rúbrica S.2) se determina en esta cuenta de forma residual. Como se muestra al final del cuadro 3.1.1, si se deducen del VABpb «los impuestos sobre la producción, excepto los impuestos sobre los productos», netos de las «otras subvenciones a la producción», se determina el valor añadido bruto al coste de los factores —VABcf— (rúbrica S.1*), agregado con valores no coincidentes con los del cuadro 2.1.1, por el distinto ámbito conceptual de ambos capítulos.

En la cuenta de renta empresarial se efectúa una primera distribución de la renta generada. En ella se incorporan al excedente bruto obtenido por las empresas (que mide su retribución por su contribución al proceso de producción) los intereses, que se presentan corregidos del efecto de los SIFMI, los dividendos y otras rentas percibidos, es decir, los rendimientos de su inversión en activos y otras rentas, y se deducen de aquel los montantes pagados por las empresas declarantes en concepto de intereses y otras rentas, en tanto que las empresas demandan recursos financieros para financiar su actividad. Adi-

⁵ La metodología definida por el SEC 95 para el registro y valoración de estos servicios fue objeto de revisión en 2002. El nuevo método, desarrollado en el Reglamento 1889/2002, de 23 de octubre, obliga, desde el 1 de enero de 2005, para las series que se inician en 1995, a estimar y registrar los SIFMI a partir de la información de los sectores a que se asignan estos servicios. Los SIFMI asignados a las sociedades no financieras se registran como consumos intermedios, lo que implica, según se reseña en el recuadro 3 de la publicación de 2005, determinados ajustes en los gastos (ingresos) financieros pagados (recibidos) a (de) los intermediarios financieros.

cionalmente, en esta cuenta deberían integrarse las otras rentas netas de la propiedad, que, por falta de información de detalle, se recogen en el valor añadido (fundamentalmente, por el concepto de rentas de la tierra). El saldo de la cuenta es la renta empresarial (rúbrica S.3), que mide, mejor que ningún otro saldo, la renta generada por las empresas como consecuencia de la producción realizada y de sus inversiones financieras, y una vez deducido el coste de la financiación ajena, es decir, los intereses. Como pro memoria a esta cuenta se incluye el concepto de intereses adeudados, antes del ajuste por los SIFMI. La corrección de los SIFMI pretende hacer explícita la contribución de los intermediarios financieros a la determinación del PIB, que no se concreta exclusivamente en los servicios que prestan de forma explícita (comisiones, etc.). No obstante, en la pro memoria a este cuadro figura la «verdadera» evolución de los intereses a cargo de las sociedades no financieras, sin incluir estos ajustes (que solo tienen sentido en el marco de la Contabilidad Nacional). Al igual que sucede en el capítulo 2 de esta publicación, los intereses y dividendos percibidos y los intereses adeudados se han ajustado de las operaciones intragrupo, con el objeto de que la agregación de datos de empresas individuales con operaciones cruzadas entre sí no afecte a las tasas de variación que se obtienen de los resultados agregados.

En la cuenta de renta disponible se realiza una segunda distribución de la renta obtenida por las empresas y se determina la renta disponible (rúbrica S.4). Para ello, se deducen de la renta empresarial los dividendos e impuestos sobre los beneficios pagados en el ejercicio, y se añade a ella el saldo de cotizaciones sociales recibidas y de prestaciones sociales pagadas por la propia empresa. En ambas se incluyen, respectivamente, las que las empresas reciben de los fondos de pensiones (de los hogares que son sus tene-dores) y las que efectúan en representación de estos, que, si bien están incluidos en los balances de las empresas, se clasifican como fondos independientes a favor de sus asalariados, motivo por el que forman parte de los pasivos y no del patrimonio neto. En la determinación de la renta disponible también influyen los flujos de transferencias corrientes recibidas/pagadas por las empresas, que el sistema prevé por las indemnizaciones y primas netas de seguros no vida que reciben y satisfacen las empresas; estas partidas, de escaso valor en las cuentas agregadas de las empresas, se encuentran integradas en otros conceptos en la información de base, motivo por el que no se facilita su importe.

En la cuenta de utilización de la renta disponible se determina el ahorro bruto (rúbrica S.5, que equivale al concepto «Autofinanciación bruta de la contabilidad de empresa»), al deducir de la renta disponible la variación de la participación de los trabajadores en los fondos de pensiones internos (y en el fondo que subsiste para otros compromisos de carácter social), es decir, la parte de aquella que no corresponde a la empresa y que, en tanto que tal, se materializa en un pasivo (reservas técnicas de seguro) de la empresa frente a sus asalariados y/o a sus antiguos asalariados con derecho a recibir prestaciones con cargo a estos fondos, que permanecen en la empresa porque no se hayan exteriorizado (véase cuadro 4.9). El ahorro bruto es uno de los saldos más significativos y el principal recurso de la cuenta de capital. El ahorro neto determinado en el cuadro 3.1.1 se ha obtenido deduciendo del ahorro bruto un consumo de capital fijo medido por el montante de la amortización del inmovilizado material (que es la mejor aproximación a la depreciación efectiva de los equipos productivos) ajustado al alza por el efecto que el ajuste de precios corrientes representa en los inmovilizados materiales.

b. Cuentas de acumulación

Introducción

La serie histórica de estas cuentas puede consultarse en los cuadros 3.2.1 a 3.3, 3.7 y 3.8. Las cuentas de acumulación recogen todas las variaciones de los activos (financieros y no financieros) y las variaciones de los pasivos; y, en consecuencia, las variaciones del patrimonio neto (*net worth*), en tanto que este viene definido por:

$$\text{Anf} + \text{Af} - \text{P} = \text{PN} \quad [1]$$

donde: Anf = activos no financieros, Af = activos financieros, P = pasivos y PN = patrimonio neto (el patrimonio o «riqueza», en principio, vendría dado por el total activos, al que, cuando se le deducen los pasivos, se denomina «neto»).

Por supuesto, que:

$$\text{VAnf} + \text{VAf} - \text{VP} = \text{VPN} \quad [2]$$

donde V indica variaciones de los saldos recogidos en la igualdad [1] entre el principio y el final de un período determinado. Aunque se volverá sobre el concepto «patrimonio neto» (PN), hay que tener en cuenta que: a) no coincide con el patrimonio neto definido en el plan contable ni con el neto patrimonial, según este se define en el análisis de contabilidades⁶; b) de los activos no financieros (Anf) que lo determinan, se ha deducido el montante del consumo de capital fijo (medido aquí por el importe de las amortizaciones del inmovilizado material, ajustadas a precios corrientes), de la misma forma que las variaciones del patrimonio neto (VPN) incorporan, además del saldo entre transferencias de capital recibidas y pagadas, el ahorro neto y no el ahorro bruto, y c) entre los pasivos (P) que lo determinan figura también el capital (valorado a precios de mercado, como más adelante se verá), es decir, las acciones y participaciones, ya que en Contabilidad Nacional se considera que los tenedores de estos valores tienen un activo financiero frente a la empresa. Según lo expuesto, se puede decir que las cuentas de acumulación son aquellas que recogen las variaciones del patrimonio neto, puesto que estas se originan por variaciones de los activos (financieros y no financieros) y de los pasivos.

Las variaciones del patrimonio neto son de dos clases:

- a) Las que tienen su origen en el ahorro neto y en las transferencias netas de capital recibidas, cuya contrapartida figura en las cuentas de capital y financiera. Estas variaciones se materializan en variaciones de activos no financieros, registradas en la propia cuenta de capital, o de activos financieros y de pasivos, registradas en la cuenta financiera. Estas variaciones o flujos tienen la naturaleza de operaciones⁷.
- b) Las que se originan por otros factores, que se recogen en las cuentas de otras variaciones de activos (y pasivos), que son dos; a saber: la cuenta de otras variaciones en el volumen de activos (y pasivos) y la cuenta de revalorización (o de ganancias netas de capital). Estas cuentas son, por tanto, aquellas donde se anotan flujos que no corresponden a operaciones⁸.

6 En términos de contabilidad de empresa, el patrimonio neto incluye, junto con las reservas, las «Acciones y otras participaciones» que figuran en el pasivo de la empresa, y hasta 2007 detrae el importe de los activos ficticios (gastos de establecimiento y otros gastos amortizables). La Contabilidad Nacional, al considerar estas «Acciones y otras participaciones» pasivos de la empresa, no las incluye en su concepto «Patrimonio neto», ni tampoco a esos activos ficticios, dado que el sistema no considera los activos contingentes.

7 El SCN/SEC denomina «operaciones» (*transactions*) a aquellas interacciones por mutuo acuerdo entre las dos partes (unidades) implicadas y, por extensión, otras acciones de naturaleza similar, aunque no impliquen a dos partes (producción de bienes dedicados a la formación bruta de capital de la propia empresa, por ejemplo).

8 Estos flujos, que no son operaciones, pero que modifican el patrimonio neto, son todos los no incluidos en la nota anterior. Ejemplos de este tipo de flujos son: a) de variaciones en volumen: destrucción de activos por guerras y catástrofes naturales, saneamientos de créditos y, en general, todas las regularizaciones del valor de los activos (y pasivos), y b) de revalorizaciones: variaciones del valor de activos/pasivos por modificaciones en los precios, por ejemplo, de activos/pasivos en moneda extranjera como consecuencia de variaciones del tipo de cambio, variaciones en la cotización bursátil de las acciones, etc.

Al igual que ocurre con la ordenación del balance, la cuenta de capital distingue, entre los activos no financieros, aquellos que se derivan de la producción (AN.1, como, por ejemplo, las construcciones) de aquellos que no son producidos (AN.2, uno de los cuales son los recursos naturales). De igual modo, la cuenta financiera facilita la misma estructura formal y detalle de rúbricas que las que se presentan en los balances financieros, como se expone en los epígrafes siguientes.

Los recursos de la cuenta de capital (cuadro 3.2.1) son el ahorro neto y las transferencias netas de capital recibidas, que son las que explican las variaciones del patrimonio neto originadas por operaciones. El saldo de la cuenta de capital es la capacidad (+) o necesidad (–) de financiación (rúbrica S.8), que es igual, al preparar este caso práctico, por disponerse de información completa, al saldo de la cuenta financiera (cuadro 3.3), es decir, a la variación de activos financieros menos la variación de pasivos, u operaciones financieras netas ($S.9 = S.8$). Obsérvese que la consolidación en una cuenta única de las de capital y financiera haría desaparecer S.8 y S.9, y mostraría cómo las variaciones de activos (empleos de capital y variaciones de activos financieros) debidas a operaciones, y las variaciones de pasivos, por la misma causa, explican —o determinan por saldo— las variaciones del patrimonio neto (recursos de capital). Precisamente, esa integración es la que se presenta en la columna 3 del cuadro 3.6, que recoge la articulación de las cuentas de acumulación.

Al margen de estas consideraciones generales sobre la situación dentro del sistema de las cuentas de capital y financiera, conviene reseñar tres aspectos concretos relativos a estas cuentas:

- a) Las transferencias netas de capital recibidas son el saldo de las recibidas menos las pagadas.
- b) En el cuadro 3.2.1 se recoge la cuenta de capital. Esta cuenta puede obtenerse para la fuente CBA para los dos años de cada base, lo que permite calcular las tasas de evolución de la formación bruta de capital (véase pro memoria del cuadro 3.2.2), sobre cuyo valor analítico no cabe insistir. Al calcular la formación bruta de capital del segundo año de cada base (2013 en la base 2012-2013), se han depurado tanto las variaciones del inmovilizado material como la de la variación de existencias de aquellas revalorizaciones y otros flujos no debidos a operaciones. Estos ajustes son los que se incluyen en las cuentas de otras variaciones de activos (revalorización y otras variaciones en volumen), que se reseñan más adelante.
- c) La cuenta financiera recoge las operaciones financieras, entendiendo por tales los intercambios, por mutuo acuerdo, que suponen la simultánea creación o liquidación de un activo financiero y de su pasivo de contrapartida, o un cambio en la propiedad de su activo financiero o la asunción de un pasivo. La estructura de la cuenta financiera es muy simple: en un esquema tipo T, las operaciones financieras que constituyen variación de pasivos se anotan en la parte derecha (o de recursos) y las operaciones financieras que suponen variación de activos en la parte izquierda (o de empleos). El saldo resultante de deducir de la variación neta de activos financieros la variación de pasivos se denomina, en estas cuentas, «operaciones financieras netas» y es, como ya se ha indicado, conceptualmente igual al saldo de la cuenta de capital, es decir, a la capacidad (+) o necesidad (–) de financiación. En la elaboración de

la cuenta financiera hay que considerar que las operaciones se registran al valor de transacción, es decir, al valor en moneda nacional al que los activos financieros y/o pasivos en cuestión han sido creados, liquidados, intercambiados o asumidos entre las distintas unidades del sistema. A partir de estas referencias generales, y al igual que en el caso de la cuenta de capital, la columna 3 del cuadro 3.6 muestra cómo se ha calculado la cuenta financiera (intersección de la columna 3 y los conceptos incluidos en Af y P). Ese cálculo pone en evidencia que, para determinar los montantes a que se han realizado las transacciones de las rúbricas en cuestión, se ha depurado la diferencia de saldos (columna 2) de las otras variaciones en volumen y las revalorizaciones que figuran en las columnas 4 y 5, respectivamente, del citado cuadro, y que se detallan en los cuadros 3.7 y 3.8.

Cuentas de otras variaciones
en volumen y revalorización

Las cuentas de otras variaciones en volumen (cuadro 3.7) y revalorización (cuadro 3.8) recogen los «otros flujos» que no son resultado de operaciones, es decir, que no están contabilizados en las cuentas de capital y financiera. La cuenta de otras variaciones en volumen recoge los cambios en el volumen de los activos, es decir, las variaciones que no se deben a operaciones ni a variaciones en los precios de activos y pasivos; es decir, por insolvencias, saneamientos de activos financieros y no financieros, en su sentido más amplio (aunque a veces es difícil aislar el efecto revalorización implícito en estos ajustes), disminuciones de activos fijos no contabilizadas en el consumo de capital fijo, y también las reclasificaciones entre rúbricas del balance y/o sectores. La cuenta de revalorización registra las variaciones de activos, pasivos y patrimonio neto que no se deben a operaciones y sí, en cambio, a las pérdidas y ganancias de capital originadas por variaciones en el nivel y en la estructura de los precios de los activos (y pasivos) en cuestión, tales como las plusvalías (minusvalías) en operaciones con activos fijos, diferencias de cambio, variaciones en el valor de existencias, actualizaciones de balances o el efecto de valorar a precios de mercado las principales rúbricas del balance.

c. Balances

La serie histórica de los balances figura en los cuadros 3.4 y 3.5. El cuadro 3.6 recoge el enlace entre el balance inicial y el final de la última base publicada. El activo (3.4.1) y el patrimonio neto y pasivo (3.5.1) de los dos años que comprende cada base de datos son una reordenación, para satisfacer el marco conceptual que se viene siguiendo, del activo y del patrimonio neto y pasivo que figuran en los cuadros 2.3 y 2.4 de análisis empresarial. El análisis económico general, que se desarrolla en este capítulo, privilegia una ordenación de las masas patrimoniales atendiendo a su naturaleza financiera o no financiera, para, posteriormente, dividir estas grandes agrupaciones según la naturaleza económica de cada uno de sus componentes. Obsérvese: a) que existe una identidad entre la denominación que las distintas operaciones reciben en las cuentas de acumulación y la denominación de los activos y pasivos correspondientes que figuran en el balance, lo que facilita la conciliación, que se establece en el cuadro 3.6, entre balance inicial, cuentas de acumulación y balance final, y b) que, como ya se había adelantado, entre los pasivos figuran las «Participaciones en capital y en fondos de inversión». Desde una perspectiva contable, esta rúbrica está formada por el capital, todas las reservas (incluyendo la acumulación de los sucesivos ahorros netos y transferencias netas de capital recibidas) y las provisiones. Cuando este instrumento se valora exclusivamente a partir de los datos contables (es decir, asignando a los títulos representativos del valor de la empresa el valor contable o *book value*), lo que sucede solo en algunos casos, el concepto de patrimonio neto, previsto por el sistema, tiene valor cero, pero, como lo más habitual es que otros activos y pasivos se valoren a precios de mercado, según se expone en el apartado siguiente, el montante del patrimonio neto incorpora el efecto de esas valoraciones. En

definitiva, desde el punto de vista del análisis económico general interesa determinar el *stock* de capital y la estructura de financiación de las empresas, de acuerdo con los conceptos que utiliza el análisis macroeconómico; por el contrario, la óptica empresarial, que se desarrolla en el capítulo 2, pone el énfasis en una articulación de las masas patrimoniales, atendiendo a la condición de corriente o no corriente (inmovilizado) de sus activos y a la ordenación de sus recursos (pasivos) en propios y ajenos, incluyendo también entre los primeros el capital, que la aproximación de análisis económico general considera una financiación peculiar, pero «ajena» a la empresa, en tanto que esta se considera una unidad institucional distinta de sus propietarios⁹.

Estimación a precios de mercado de las principales rúbricas del balance

El SCN 2008 y el SEC 2010, que sirven de marco conceptual para la elaboración del capítulo 3 («Análisis económico general»), establecen la valoración del balance a precios de mercado. Por su parte, la base de datos de la Central de Balances se nutre de un conjunto de información de empresas individuales basado en los principios generales de la contabilidad de empresa, destacando entre ellos el principio general de valoración a precios de adquisición o costes de producción (valor histórico del bien), salvo cuando el valor de mercado es inferior. No obstante, la entrada en vigor del Plan General de Contabilidad de 2007 incorporó ciertos cambios en este ámbito, al obligar a las empresas a valorar determinados activos y pasivos financieros a su valor razonable, que es asimilable al valor de mercado propugnado por el SEC 2010. Este nuevo criterio de valoración contable no atiende a la naturaleza de los instrumentos financieros, sino a su finalidad; en concreto, obliga a la valoración a valor razonable de: a) los instrumentos financieros mantenidos como cartera de negociación —ya se trate de valores representativos de deuda, instrumentos de patrimonio, obligaciones u otros valores negociables—; b) los activos financieros disponibles para la venta —tanto valores representativos de deuda como instrumentos de patrimonio—, y c) los derivados financieros. La existencia de estas categorías, que se valoran en consonancia con los mercados, permite una mejora en la aproximación que realiza la Central de Balances a la valoración definida en el SEC 2010 y determina una mayor aproximación de los dos ámbitos de estudio, los de los capítulos 2 y 3 de esta publicación.

A pesar de esta nueva forma de valorar ciertos elementos patrimoniales, se dispone mayoritariamente de una información de base valorada con distinto criterio, coste histórico y valor de mercado. Por lo que respecta a la primera, sus efectos están limitados, en lo esencial, a la valoración de los activos no financieros de los balances y de los instrumentos de patrimonio de activo y pasivo; afortunadamente, todos los flujos y la mayor parte de los saldos financieros restantes tienen una valoración, en la contabilidad de empresa, muy próxima al precio de mercado. Además, en los reducidos casos en los que esto no sucede —con la excepción de la rúbrica de Valores representativos de deuda, en la que, más por motivos metodológicos que por la relevancia cuantitativa del potencial ajuste, se realiza una estimación para elevar los saldos a precios de mercado— sería de escaso valor analítico cambiar la valoración aplicada por la contabilidad de empresa para esas operaciones y saldos de activos financieros y pasivos, rompiendo con ello una de las principales ventajas de la información contable empresarial: su coherencia interna.

En el caso de los inmovilizados materiales y los instrumentos de patrimonio (o, lo que es lo mismo, las participaciones en el capital y en fondos de inversión en la terminología emplea-

⁹ Esta aproximación de la Contabilidad Nacional estaría más cercana a otra existente en el análisis empresarial, que no utiliza la clasificación de los pasivos entre recursos propios y ajenos, sino que separa la financiación en interna (generada por la empresa, es decir, sin incluir el capital) y externa (que sí lo incluye).

da por el SEC 2010) que no forman parte de la cartera de negociación ni de la de activos financieros disponibles para la venta, la discrepancia entre el valor en libros y el valor de mercado puede ser importante, por la aplicación del principio de prudencia valorativa de la contabilidad empresarial. En estos dos casos, la Central de Balances ha incorporado los ajustes necesarios para valorar a precios corrientes los activos fijos materiales, y a precios de mercado las participaciones en el capital y en fondos de inversión (de activo y de pasivo) de las empresas que componen su muestra anual. Se trata de un trabajo que se va mejorando sobre la base de la experiencia adquirida y en la medida en que lo permiten los recursos disponibles. Puede considerarse ya que esta aproximación es válida para el conocimiento de la aportación a la riqueza nacional que las empresas no financieras españolas realizan y que se encuentra reflejado en el saldo final del patrimonio neto, una vez ajustado para valorarlo a precios de mercado. El estudio inicial incluyó el análisis de los métodos que, tanto desde un punto de vista teórico como práctico, han sido desarrollados por la economía de la empresa, considerando, asimismo, su viabilidad, en tanto que los métodos elegidos deben permitir su aplicación en el marco conceptual de este estudio (el Sistema de la Contabilidad Nacional) y deben contemplar las restricciones derivadas de trabajar con información contable. Tras varias selecciones y contrastes con casos reales de empresas que cotizan en el mercado bursátil español, se optó por dos grandes vías de investigación:

- 1 Aproximación contable, que explota, exclusivamente, la información ofrecida en los balances. Se trata de una opción conservadora, en la que las acciones y otras participaciones de activo —salvo aquellas que son valoradas por el valor razonable atendiendo a su finalidad—, las acciones y participaciones del pasivo y los inmovilizados materiales se revalorizan con la información de la composición de las reservas de las empresas. Dada la naturaleza del ajuste, se calcula de forma agregada para el conjunto de empresas disponibles en cada base de datos. La lógica de este sistema descansa, a grandes rasgos, en la hipótesis de que las reservas distintas de la prima de emisión, de actualización de balances y aportación de socios para compensar pérdidas (es decir, las reservas que ha generado la empresa y, por ley o por propia voluntad, ha mantenido como autofinanciación) son el fondo que crea el empresario para mantener su empresa al menos en la misma situación en que estaba al comienzo del ejercicio, compensando de esta forma el efecto de la inflación. No se trata, por tanto, de un sistema de valoración a precios de mercado, sino de un intento incompleto de revalorización de los balances, sustrayéndolos de los efectos de la inflación.
- 2 Aproximación económica, en la que los ajustes que se introducen necesitan de información exógena. Si bien se toman como base fundamental de cálculo los datos contables de la empresa, la diferencia fundamental respecto de la anterior estriba en que se valoran los activos y pasivos objeto de revalorización, desde la lógica que emplearía un hipotético mercado de empresas no financieras. En este caso, la lógica del ajuste obliga a realizar los cálculos para cada una de las empresas de la base de datos. En este sistema, los activos fijos materiales se revalorizan de acuerdo con unos índices de actualización obtenidos a partir de los índices de precios de tres tipos de inmovilizado material. Además, se realizan ajustes en función del sector de actividad en el que se encuadra la empresa, por la especial composición que, por ejemplo, tienen los inmovilizados incluidos en la rúbrica de «Edificios y otras construcciones». En el cuestionario de la base de datos 2000-2001 se solicitó, por vez primera, información sobre los activos totalmente amortizados que siguen recogiendo-

se en los balances, por estar todavía en uso. Los datos disponibles permiten estimar el efecto que tiene este fenómeno sobre la vida media de los activos y sobre su vida residual a partir de la base 2000-2001, lo que ha llevado a mejorar el cálculo del valor corriente de los activos fijos materiales. Por su parte, las participaciones en el capital y en fondos de inversión de pasivo se han valorado con la mejor aproximación posible al valor de mercado, que es la norma que establece el SEC 2010. Las acciones de las sociedades anónimas cotizadas se han valorado según la capitalización bursátil. Por las razones que se recogen en el recuadro 4, las acciones de sociedades anónimas no cotizadas se han valorado descontando los flujos de los resultados operativos u ordinarios que se estima se van a recibir en el futuro (resultados que se han deducido de la experiencia reciente), utilizando una tasa de descuento que incorpora, por un lado, el tipo de interés, el crecimiento de los beneficios esperados y la prima de riesgo, que se deducen del tipo de descuento (TIR) implícito en la muestra constituida por los valores de empresas no financieras que cotizan en Bolsa y forman parte del mercado o sistema de interconexión bursátil (SIB), y, por otro lado, una prima adicional de riesgo no implícito en la TIR del mercado continuo, que recoge el efecto de la menor liquidez de las acciones no cotizadas y otros factores. Para la obtención de la TIR que ha de utilizar la Central de Balances, ha sido preciso un proceso de filtrado de los casos anómalos, de empresas con cotización excesivamente volátil o muy influida por fenómenos aleatorios o pasajeros, y ha habido que utilizar la mediana de la distribución estadística, con un filtrado de los valores extremos. De acuerdo con el manual de referencia (SEC 2010), la tasa de descuento debería considerar asimismo el sector de actividad en el que operan las empresas, lo que se ha venido haciendo desde la publicación de 2003, momento en el que se empezaron a aplicar tasas de descuento específicas para empresas eléctricas y el resto del agregado de empresas (véase recuadro 4). No obstante, los cambios corporativos registrados recientemente en el sector eléctrico, que afectan al seguimiento de las variables que se utilizan en el cálculo de la tasa de descuento y el reducido número de empresas cotizadas que operan en ese sector, hicieron aconsejable retornar, ya en la monografía de 2011, a la situación previa a 2003, utilizándose, desde entonces, una tasa de descuento global para el agregado de empresas no financieras, en cuyo cálculo, por el momento, no se incluyen las empresas eléctricas cotizadas, por las razones descritas. Finalmente, las otras participaciones (emitidas por las sociedades de responsabilidad limitada, cooperativas, comanditarias, colectivas y otras formas societarias) se han valorado según el montante de sus fondos propios (capital más reservas), que es una de las alternativas contempladas por el SEC 2010. El recuadro 4 informa del límite adicional que se ha impuesto a ambos sistemas aplicados en la valoración de los dos instrumentos referidos (las participaciones en el capital y en fondos de inversión), para que no puedan obtenerse en ninguno de ellos valores inferiores al capital social. En ambos casos se ha optado por aplicar una valoración alternativa, estrictamente contable y vinculada a criterios jurídicos, y por asignar en estos casos la cifra de capital social como límite inferior de valoración.

Con respecto a las participaciones en el capital y en fondos de inversión de activo, valoradas en la contabilidad de empresa por su precio de adquisición, o de mercado, si este es inferior, se opta por valorar a precio de mercado las carteras más significativas de forma individualizada a partir de los porcentajes de participación informados en las me-

La Nota metodológica de la publicación y la de este Suplemento informan en detalle del proceso de elaboración de los cuadros del capítulo 3, en los que se presentan las cuentas de las empresas según el esquema conceptual de la Contabilidad Nacional. En esos textos se facilitan las pautas empleadas para transformar los datos de la contabilidad de empresa al esquema de la Contabilidad Nacional, para lo que ha sido preciso estimar el valor a precios de mercado de los balances de las empresas no financieras. La estimación de la valoración a precios de mercado de las acciones emitidas por sociedades anónimas no cotizadas, que es la que utilizan como fuente las *Cuentas Financieras de la Economía Española*, se basa en obtener una estimación del valor actual del flujo de beneficios ordinarios previstos, descontados a una tasa de descuento que incorpora implícitamente los tipos de interés esperados a largo plazo, una prima de riesgo (que comprende los riesgos asociados a la posibilidad de quiebra de estas empresas y a otros factores) y la tasa de crecimiento nominal esperado de los beneficios. Dicha tasa se estima a partir de los valores observados en el mercado bursátil; concretamente, a partir de la relación entre la capitalización bursátil y el resultado ordinario neto de las empresas no financieras incluidas en el mercado continuo, depurando estos cálculos de los casos anómalos. Adicionalmente, se reduce la valoración obtenida, aplicando un descuento por falta de liquidez de las acciones no cotizadas.

En la edición de 2002 se empezaron a aplicar tasas de descuento referidas a la totalidad del mercado continuo sin empresas eléctricas, ya que en las publicaciones previas el agregado de referencia estaba integrado exclusivamente por las empresas incluidas en el IBEX. Además, en dicha versión se incorporó al sistema de cálculo un proceso de filtros, con la finalidad de depurar ese agregado de los casos anómalos antes aludidos, tales como los de empresas con pérdidas sistemáticas ante la falta de relación entre sus datos contables y su nivel de capitalización, empresas con valores considerados atípicos con respecto a la media del agregado y, por último, sociedades de cartera, cuya cotización no guarda relación con sus resultados operativos. Finalmente, en cuanto al estadísti-

co que hay que emplear para calcular la tasa de descuento de las dos agrupaciones reseñadas, se optó por trabajar con la mediana. En la edición de 2003 se siguió mejorando el sistema de filtros y se utilizaron nuevos criterios de valoración para las acciones cotizadas sin negociación explícita en los mercados al cierre del año (que se valoran actualmente por su capital social) y la consignación en la cuenta de Otras variaciones en volumen del efecto derivado de las altas y bajas en cotización (paso de sociedades no cotizadas a cotizadas, y viceversa), hasta entonces recogido, de forma implícita, en la cuenta de Revalorización. Esta depuración ha permitido disponer de tasas de revalorización más ajustadas para cada uno de los agregados de referencia, si bien, para el conjunto de las acciones —cotizadas y no cotizadas—, el impacto en las cuentas queda restringido a las diferencias netas entre los criterios de valoración empleados en cada uno de estos agregados.

El gráfico adjunto muestra la evolución en serie histórica de la tasa de descuento aplicada en la valoración de acciones de las empresas que no pertenecen al sector eléctrico, así como su descomposición en los factores que, implícitamente, definen su evolución, esto es, tipos de interés de activos financieros sin riesgo (deuda pública), tasa de crecimiento esperado de los beneficios nominales (es decir, una vez considerada la inflación) y prima de riesgo.

El criterio de valoración expuesto, cuya justificación se aborda en epígrafe 7.5 de la Nota metodológica de las *Cuentas Financieras de la Economía Española* —y que fundamentalmente se refiere a la estrechez de la Bolsa española y su inadecuación para utilizar el método de capitalización/recursos propios derivado de ella—, ha sido claramente ratificado como criterio de valoración en la revisión del SNA acometida a escala internacional¹. Efectivamente, la última revisión del SNA, aprobada en agosto

1 Valoración de las acciones y otras participaciones en las cuentas financieras de la economía española facilita detalles adicionales.

COMPONENTES DE LA TASA DE DESCUENTO
Mercado continuo, excluido el sector eléctrico

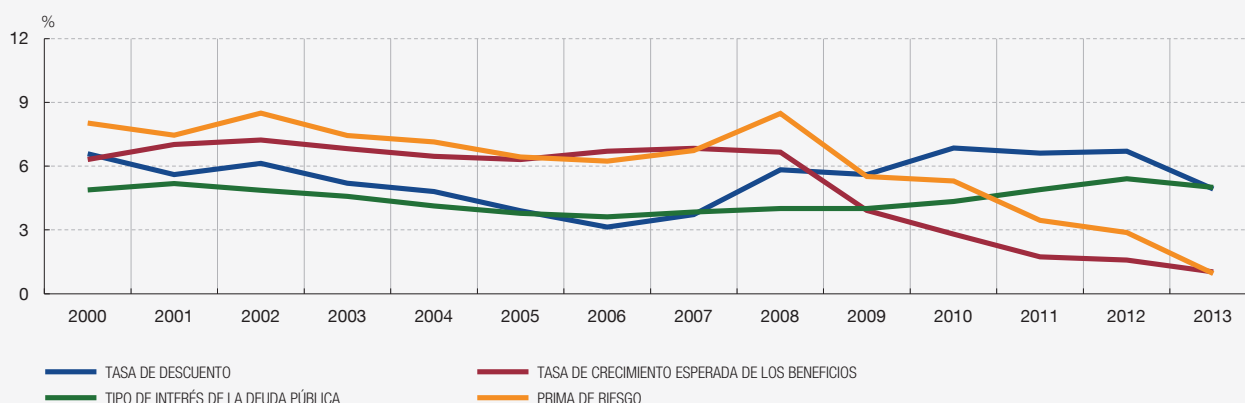

FUENTE: Banco de España.

de 2008 por la Comisión de Estadística de las Naciones Unidas, establece un abanico de criterios de valoración aceptados para el caso concreto de las acciones no cotizadas cuando los precios de mercado no están disponibles, entre los que se encuentra el valor descontado de beneficios futuros (párrafo 13.71.e), cuya expresión más simple consistiría en la utilización de una ratio valor de mercado/beneficios futuros —o incluso, en defecto de información sobre beneficios futuros, utilización de beneficios pasados recientes para el cálculo de la ratio— obtenida a partir del mercado. El conjunto de criterios aceptados no ha sido jerarquizado en el SNA, dejando a la libre elección de cada país el mejor método en función de la disponibilidad de información y de sus circunstancias particulares; esos criterios se concretan

en: a) el valor descontado de beneficios futuros referido; b) la ratio capitalización sobre valor en libros observado para las sociedades cotizadas, que es el propuesto en los foros europeos; c) el valor en libros —tanto el obtenido a partir de la valoración a precios históricos de los diversos componentes de balance como el obtenido a partir de sus respectivos precios de mercado—, y, finalmente, d) aproximaciones globales a partir de ratios significativas.

Este abanico de opciones se abre asimismo en el ámbito europeo. Así, en el SEC 2010 se establecen varios criterios alternativos, entre los que se encuentra la utilización del descuento de beneficios futuros o, en su caso, la utilización de los beneficios pasados recientes.

morias y de los valores de mercado obtenidos —cuando se dispone de información suficiente en base de datos— de las acciones o participaciones de las participadas por el lado de su pasivo. Las acciones y participaciones de activo que no han podido ser valoradas por esta vía han sido ajustadas de forma agregada mediante un coeficiente que pretende corregir la desviación entre valor contable y precio de mercado, y que se ha obtenido desde los coeficientes resultantes en las empresas analizadas individualmente. La metodología que ha permitido calcular este ajuste podría revisarse en futuras ediciones según se obtengan nuevos datos de contraste.

Adicionalmente se considera la distinta revalorización que tienen las carteras de empresas participadas en el extranjero y las inversiones en sociedades cotizadas en el mercado, respecto de la que se deriva de los balances de las empresas españolas. En el recuadro 3 se recogen detalles adicionales sobre el sistema de valoración y unos gráficos que cuantifican la importancia de los ajustes.

Desde la monografía de 2011, además, y con efecto en la rúbrica de acciones tanto de activo como de pasivo, se incorporó la reclasificación sistemática de las acciones propias de las sociedades anónimas cotizadas, que figuran en origen minorando las acciones de pasivo, a la rúbrica de acciones de activo, incrementándola. Este tratamiento, que hasta ese momento se aplicaba solo a un número muy reducido de empresas, se generalizó y sistematizó con la finalidad de aplicarlo a toda la autocartera de las sociedades anónimas cotizadas, cuando la autocartera alcanza un importe superior a 50 millones de euros.

En lo relativo al argumento conceptual en que se apoya esta decisión, interesa destacar que, si bien en el SEC no se hace referencia explícita a la clasificación de este tipo de acciones en el balance, ni al tratamiento que debe darse a su amortización, la filosofía que subyace en los criterios de registro del SEC hace pensar que, con carácter general, las acciones propias deben figurar minorando el capital social, es decir, la rúbrica de «Participaciones en el capital y en fondos de inversión» de pasivo, y que, además, en caso de amortización de dichas acciones, ya sea con cargo a reservas o al propio capital social, la operación no debe tener reflejo en la cuenta financiera, por tratarse de un asiento interno de la empresa sin contraparte. No sucede así con la enajenación de acciones, que debe reconocerse, al igual que la adquisición, como una operación financiera. Por ello, en el

capítulo 3, y en lo que respecta al balance, las acciones propias se recogen, con carácter general, en la rúbrica «Participaciones en el capital y en fondos de inversión» de pasivo minorando el valor de esta y, en lo que respecta a los flujos, solo la compraventa de acciones propias tiene reflejo en cuenta financiera, mientras que la amortización de acciones queda sin efecto alguno. Sin embargo, este tratamiento, al que se ha dado validez general, no se considera de aplicación en el caso de acciones propias de sociedades anónimas cotizadas —de acuerdo con la recomendación del *BIS-ECB-IMF Handbook on Securities Statistics*—, por entenderse que en este caso, frecuentemente, las acciones son adquiridas para estabilizar los mercados y por corto período de tiempo, por lo que debe formar parte del resto de la cartera de activo.

Por último, interesa destacar que el patrimonio neto de las empresas no financieras, según la terminología propia del Sistema de Cuentas Nacionales, es un saldo que se calcula como diferencia entre los totales de activos y de pasivos del balance (entre estos últimos se incluyen las acciones y participaciones), valorados ambos a precios de mercado. El que las acciones emitidas por sociedades anónimas, incluidas entre las «participaciones en el capital y en fondos de inversión» que figuran en el pasivo, se hayan valorado a precios de mercado de forma independiente a como se han valorado los activos y los otros pasivos distintos de «acciones y otras participaciones» significa, en la práctica, que el patrimonio neto no puede tomar el valor cero, incluso en caso de que existiera información transparente y completa. Este procedimiento de valoración implica que el valor que el mercado otorga a las acciones y otras participaciones emitidas por las empresas no es igual a la suma de los valores de mercado de los activos menos los pasivos (excepto de los pasivos distintos de las acciones). De esta forma, queda en evidencia cómo el mercado otorga un valor a las perspectivas futuras y a los elementos inmateriales que no se reconocen por el sistema (excepto cuando se ponen de manifiesto con ocasión de una transmisión onerosa), tales como la imagen de la empresa, la cartera de clientes, el nivel de cualificación de los empleados, etc. Además de la razón apuntada, el patrimonio neto puede tomar valores distintos de cero simplemente por la forma en que, en ausencia de información completa, ha habido que estimar la rúbrica «Acciones y participaciones». Este es el caso, entre otros, de las sociedades anónimas no cotizadas, como ya ha quedado referido en este texto, cuyas acciones se han calculado a partir de determinadas inferencias sobre los beneficios futuros, factor de descuento y prima de riesgo, y de las sociedades de responsabilidad limitada, colectivas, cooperativas, etc., cuyas participaciones se han valorado según las convenciones arriba reseñadas.

4.3 TRABAJADORES Y CUENTAS RELACIONADAS (CAPÍTULO 4)

Los cuadros del capítulo 4 facilitan la información relacionada con el empleo y los gastos de personal en las empresas no financieras, en un capítulo separado, manteniendo en parte las aproximaciones complementarias sobre los gastos de personal y remuneración de asalariados que se derivan de los capítulos 2 y 3, con los que está íntimamente relacionado. Dado el interés del tema en su conjunto, tanto para el ámbito empresarial como para el económico general, se ha optado por esta solución. Los datos de empleo que se difunden en este capítulo van referidos al empleo medio.

4.4 COMPARACIONES INTERNACIONALES (BASE DE DATOS BACH) (CAPÍTULO 5)

a. Países participantes

A la fecha de cierre de esta publicación, participan en el proyecto Alemania, Austria, Bélgica, Eslovaquia, España, Francia, Holanda, Italia, Polonia, Portugal y República Checa. Durante el próximo año probablemente se incorporarán Luxemburgo y Rumanía. Sus centrales de balances envían al Comité Europeo de Centrales de Balances (CECB) datos agregados de sus empresas (no datos de empresas individuales) y también información de los cuartiles de la distribución estadística, en un formato establecido por el grupo de trabajo. En 2012 el CECB aprobó la difusión del nuevo formato, que se adapta parcial-

mente a los estándares introducidos por la normativa IFRS, comenzando su publicación en 2013. El CECB difunde la base de datos BACH a través de la web del Banco de Francia.

b. Características de la base de datos BACH

Las fuentes de información presentan diferencias que afectan a la comparación de los datos. Ello es debido al diferente sistema de captación de información de cada central de balances (algunas en régimen de voluntariedad y otras con el amparo de una ley que obliga a colaborar), pero también a las diferentes adscripciones administrativas y objetivos de las centrales en cuestión. En el año 2005 se introdujeron mejoras sustanciales en la base de datos, que dieron origen a una nueva versión (BACH 2). Posteriormente, en 2010 se actualizó la clasificación sectorial, de acuerdo con la NACE Rev. 2, dando lugar a una nueva versión de la base de datos en serie histórica (BACH 3). Estas mejoras afectaron a la definición de tamaños, al número de años disponibles y a la clasificación sectorial. Finalmente, en 2013 comenzó la difusión del actual formato, que fusiona las bases de datos BACH y ESD. Las dos primeras series históricas mencionadas (BACH 2 y 3) siguen estando disponibles para los usuarios para su análisis. En los párrafos siguientes se detallan las características de la actual base de datos.

c. Información disponible

Las centrales de balances remiten al CECB, a finales de cada año t , la información de su base de datos, agregada por sectores de actividad, referida al ejercicio $(t - 1)^{10}$.

Esas informaciones son combinadas y cargadas en el sitio web del CECB, de libre acceso, que incluye una función que permite al usuario extraer la siguiente información:

- Países. Como se ha dicho, para la última versión de BACH existen datos de Alemania, Austria, Bélgica, Eslovaquia, España, Francia, Holanda, Italia, Polonia, Portugal y República Checa. Luxemburgo y Rumanía enviarán datos próximamente. Finlandia, Eslovenia y Dinamarca han manifestado su interés en remitir datos a la base BACH.
- Variables contables normalizadas. Son un máximo de 22 conceptos de la cuenta de pérdidas y ganancias, 40 del balance, y una batería de 29 ratios, según los esquemas aprobados por el CECB. Los datos de los estados contables se facilitan en estructura. También se suministran, en la unidad monetaria de cada país, el total activo, la cifra neta de negocios y el valor añadido. Estas variables se complementan con datos de empleo, número de empresas del agregado, indicadores de cobertura sectorial del agregado y un anejo con informaciones sobre inversiones realizadas en el inmovilizado intangible, material y financiero. Asimismo, tanto las estructuras del balance y de la cuenta de pérdidas y ganancias como la información del anejo se presentan con datos agregados (media ponderada) y con una distribución estadística de ratios individuales por medio de cuartiles, que permiten conocer la concentración o dispersión del conjunto de empresas que se ha utilizado para calcular esa información. La mayor parte de los países suministran información para calcular tasas de variación, al ofrecer datos en valores absolutos, referidos a las mismas empresas, del ejercicio actual y del anterior para cada ejercicio económico.

10 El desfase resulta difícil de reducir. Por ejemplo, para el caso del ejercicio 2013, las empresas españolas envían sus datos a la Central de Balances una vez que sus cuentas anuales han sido aprobadas por sus socios en junta general (finales de junio de 2014). Tras procesarlos y depurarlos, en noviembre de 2014 se publican los resultados en esta monografía, por lo que hasta ese mes los datos agregados no pueden ser enviados al CECB.

- Años disponibles. Varían según el país. Las actuales series difundidas en BACH comienzan en el año 2000. No obstante, existen datos anteriores para las versiones previas de BACH: la serie histórica disponible de BACH 3 comienza en 1997, y la de BACH 2, en 1989.
- Disponibilidad y actualización de los datos anuales. La información provisional de cada año t es enviada por cada país a finales de noviembre, con un desfase de 11 meses ($t + 11$). Los datos definitivos relativos al año t son enviados a finales de febrero del año $t + 2$, con un desfase de 26 meses.
- Agregaciones de actividad. Existen 112 agregados de actividad (109 agregados de actividad en BACH 3 y 83 agregados en BACH 2). La clasificación sectorial se corresponde con la NACE Rev. 2, con detalle de hasta dos dígitos. Debido a su importancia a efectos del análisis, algunos países también suministran información de la agrupación que incluye los *holdings* no financieros (CNAE 6420 y 7010 en BACH 3, y 7415 en BACH 2). La clasificación utilizada, adaptada a la CNAE 2009, se facilita en el apartado 3 de este *Suplemento metodológico*. La distinta composición de las muestras nacionales, no estadísticas, introduce sesgos que deben ser considerados por los analistas de la base de datos.
- Tamaños de empresa. Existen cuatro categorías de tamaños en la actual base de datos BACH, basadas en la cifra de negocios: a) pequeñas empresas, de menos de 10 millones de euros; b) medianas, a partir de 10 millones de euros y por debajo de 50 millones; c) pymes, de menos de 50 millones, y d) grandes empresas, de 50 millones de euros en adelante. Interesa destacar que España, para evitar errores de clasificación que surgen cuando se opta por un único criterio, ha decidido tomar como parámetro principal la cifra de negocios, aplicando además otros criterios de seguridad: el total ingresos de la cuenta de pérdidas y ganancias, y el total activo del balance.
- Guía del usuario. Describe el contenido de la base de datos e incorpora los cuestionarios de cada país y su tabla de paso a los estados contables BACH. Ofrece una referencia de armonización, para cada epígrafe de los estados contables BACH, a fin de que el usuario pueda estudiar el grado de homogeneización entre países. Su lectura es imprescindible para realizar comparaciones internacionales rigurosas. Esta base de datos ha mostrado, desde su creación, tanto el interés por disponer de datos de comparación entre países, obtenidos directamente de las empresas por medio de las centrales de balances, como la dificultad que comporta dicho trabajo, habida cuenta de los diferentes planes contables (formatos de presentación y normas de valoración) en los que se asienta la información de base, y ello a pesar de la existencia de un marco regulador común, las directivas europeas. Los trabajos de validación del Proyecto BACH, para su uso en comparaciones internacionales, se llevan a cabo en el seno del Grupo de Trabajo BACH del CECB; los trabajos de homogeneización internacional han continuado durante los últimos años con la puesta en marcha de la nueva base de datos BACH, fusión de la anterior BACH 3 y de la base de datos de referencias sectoriales europeas (ESD). Inicialmente, los trabajos se centraron en el estudio de las comparaciones internacionales de tendencias y de nivel. Se puso de manifiesto que, utilizando BACH, el análisis de tendencias se ajusta a la realidad para la mayoría de los países, mientras que se constató la dificultad de efectuar comparaciones de nivel, las cuales deberían ser estu-

diadas con más profundidad. Las causas que dificultan la superación de estos problemas son, básicamente, de dos tipos:

- 1 Diferencias en las fuentes estadísticas de las que se nutre la base de datos BACH, es decir, las bases de datos de cada central de balances. Por esta causa, se introducen sesgos que provienen de la diferente composición de las encuestas (sectores de actividad cubiertos, tamaños y naturaleza de las empresas) y de su representatividad, así como del nivel de detalles contables solicitados en ellas.
- 2 Diferencias provenientes del propio entorno legal de cada país (contable y fiscal): existe un grado diferente de aplicación de la IV Directiva. El amplio abanico de posibilidades que esta ofrece dificulta la comparabilidad.

Con el fin de superar estas limitaciones, el Grupo de Trabajo BACH revisó las tablas de paso entre cada esquema nacional y BACH, con el objeto de redactar una base metodológica para cada concepto contable entre los diferentes países. Esta guía del usuario, junto con unos cuadros sintéticos que detallan el contenido por país de los conceptos BACH, está disponible para los usuarios de la base de datos en el sitio web del Banco de Francia. Los dos problemas anteriormente citados, más el hecho de que en el seno del Grupo de Trabajo no siempre se ha llegado a un consenso en todos los aspectos que implican cambios que se deben introducir para hacer la base de datos más homogénea, hacen que, finalmente, subsistan diferencias metodológicas entre los países informantes, que son cuantificables por medio de la guía BACH.

	AÑO	TOTAL	CBA		CBB / RM	
	2013	CBA + CBB	NORMAL	REDUCIDO	NORMAL	ABREVIADO
Número de empresas		198.416	2.225	5.251	1.465	189.475
1. VALOR DE LA PRODUCCIÓN (incluidas subvenciones)		489.594	395.247	24.973	12.580	56.794
1. Importe neto de la cifra de negocios		704.488	575.697	33.709	20.026	75.055
1. Importe neto de la cifra de negocios en:						
1. España		475.339	445.705	29.634
2. Resto del mundo		133.908	129.834	4.075
1. Otros países de la U.E.		79.984	77.469	2.515
2. Terceros países		53.925	52.365	1.560
2. Sin clasificar		95.241	159	...	20.026	75.055
1. Operaciones interrumpidas		159	159
2. Sin clasificar		95.081	-	-	20.026	75.055
2. Consumo de mercaderías		239.507	201.012	9.504	7.812	21.179
1. Consumo de mercaderías		208.824	201.012	...	7.812	...
2. Estimación del consumo de mercaderías en empresas de comercio		30.683	-	9.504	-	21.179
1. Consumo de mercaderías en empresas de comercio		30.675	-	9.496	-	21.179
2. (-) Corrección sobre consumo de mercaderías en empresas de comercio mixtas		41	-	41	-	-
3. Corrección sobre consumo de mercaderías en empresas no de comercio mixtas		49	-	49	-	-
3. Variación de existencias de productos terminados y en curso		-998	-1.206	-39	-1	248
4. Trabajos realizados por la empresa para su inmovilizado		2.978	2.668	111	36	163
1. Trabajos realizados por la empresa para su activo		2.652	2.344	110	36	161
2. Incorporación al activo de gastos financieros		121	119	1	0	1
3. Gastos financieros activados directamente sin anotación en la cuenta de resultados		205	205
1. En inmovilizado intangible		91	91
2. En inmovilizado material		93	93
3. En inversiones inmobiliarias		0	0
4. En existencias		21	21
5. Resto de ingresos de la explotación		22.634	19.100	696	331	2.507
1. Subvenciones a la explotación		2.428	2.267	112	49	...
2. Ingresos accesorios y otros de gestión corriente		20.179	16.805	584	283	2.507
3. Operaciones interrumpidas		27	27
2. CONSUMOS INTERMEDIOS (incluidos tributos)		331.148	272.854	16.602	8.189	33.503
1. Compras netas y trabajos realizados por otras empresas		457.447	384.217	20.685	13.024	39.521
1. Compras netas		376.484	346.587	18.572	11.325	...
1. Importe de las compras netas en:						
1. España		234.285	218.622	15.663
2. Resto del mundo		130.874	127.965	2.909
1. Otros países de la U.E.		56.304	54.290	2.014
2. Terceros países		74.570	73.674	896
3. Sin clasificar		11.325	-	-	11.325	...
1. Consumo de mercaderías		7.812	-	-	7.812	...
2. Consumo de materias primas y otras materias consumibles		3.513	-	-	3.513	...
2. Trabajos realizados por otras empresas		41.343	37.532	2.112	1.699	...
3. Operaciones interrumpidas. Aprovisionamientos		98	98
4. Sin clasificar		39.521	-	-	-	39.521
2. (-) Variación de existencias de mercaderías y materias primas		-2.186	-2.131	-55
3. (-) Consumo de mercaderías		239.507	201.012	9.504	7.812	21.179
1. Consumo de mercaderías		208.824	201.012	...	7.812	...
2. Estimación del consumo de mercaderías en empresas de comercio		30.683	-	9.504	-	21.179
1. Consumo de mercaderías en empresas de comercio		30.675	-	9.496	-	21.179
2. (-) Corrección sobre consumo de mercaderías en empresas de comercio mixtas		41	-	41	-	-
3. Corrección sobre consumo de mercaderías en empresas no de comercio mixtas		49	-	49	-	-

	AÑO	TOTAL	CBA		CBB / RM	
	2013	CBA + CBB	NORMAL	REDUCIDO	NORMAL	ABREVIADO
4. Otros gastos de explotación		111.021	87.517	5.366	2.977	15.161
1. Servicios exteriores		79.641	76.777	...	2.864	...
1. Servicios exteriores		83.216	80.352	...	2.864	...
2. (-) Dotación a la provisión por reestructuración (excepto reestructuración de personal)		26	26
3. (-) Dotación ordinaria al resto de provisiones		3.549	3.549
1. Dotaciones al resto de provisiones		6.397	6.397
2. (-) Dotaciones al resto de provisiones por vía extraordinaria		2.847	2.847
2. Tributos		5.098	4.843	171	84	...
3. Dotación ordinaria a las provisiones		3.906	3.906	...	0	...
1. Dotación ordinaria al resto de provisiones		3.549	3.549
1. Dotaciones al resto de provisiones		6.397	6.397
2. (-) Dotaciones al resto de provisiones por vía extraordinaria		2.847	2.847
2. Gastos netos por emisión de gases de efecto invernadero		357	357	...	0	...
1. Gastos por emisión de gases de efecto invernadero		592	592	...	0	...
2. (-) Subvenciones transferidas al resultado del ejercicio por derechos		235	235
4. Otros gastos de gestión corriente		1.963	1.935	...	29	...
5. Operaciones interrumpidas. Resto de gastos de explotación		57	57
6. Sin clasificar		20.357	-	5.195	...	15.161
S.1. VALOR AÑADIDO BRUTO AL COSTE DE LOS FACTORES (1 - 2)		158.447	122.393	8.371	4.392	23.290
3. GASTOS DE PERSONAL		100.412	71.930	6.135	3.112	19.235
1. Sueldos y salarios		62.101	54.919	4.751	2.431	...
2. Otros gastos de personal		19.041	16.975	1.384	681	...
1. Seguridad social a cargo de la empresa		14.502	14.502
2. Retribuciones a largo plazo mediante sistemas de aportación definida		310	310
3. Retribuciones a largo plazo mediante sistemas de prestación definida		532	532
1. Provisiones		435	435
2. Excesos de la provisión por prestaciones a largo plazo al personal		98	98
4. Otras cargas sociales		1.631	1.631
5. Sin clasificar		2.065	-	1.384	681	...
1. Gastos de personal		6.135	-	6.135	-	...
2. (-) Sueldos y salarios		4.751	-	4.751
3. Cargas sociales		681	-	...	681	...
4. Provisiones		1	-	...	1	...
3. Operaciones interrumpidas. Gastos de personal		36	36
4. Sin clasificar		19.235	-	-	-	19.235
S.2. RESULTADO ECONÓMICO BRUTO DE LA EXPLOTACIÓN (S.1 - 3)		58.035	50.463	2.236	1.280	4.056
4. INGRESOS FINANCIEROS NETOS		6.134	6.818	-101	-72	-511
1. Ingresos financieros		26.911	25.650	337	106	818
1. De participaciones en instrumentos de patrimonio		18.967	18.920	...	46	...
1. En empresas del grupo y asociadas		30.964	30.922	...	41	...
1. Sociedades holding		16.691	16.691
2. Resto de sociedades		14.273	14.231	...	41	...
2. En otras empresas		156	151	...	5	...
3. (-) Ajuste por operaciones intragrupo		12.153	12.153
2. De valores negociables y otros instrumentos financieros		6.767	6.708	...	60	...
1. En empresas del grupo y asociadas		6.238	6.218	...	19	...
1. Sociedades holding		3.165	3.165
2. Resto de sociedades		3.072	3.053	...	19	...
2. En otras empresas		2.533	2.493	...	40	...
3. (-) Ajuste por operaciones intragrupo		2.003	2.003
3. Imputación de subvenciones, donaciones y legados de carácter financiero		21	15	2	0	4

	AÑO	TOTAL		CBA		CBB / RM	
	2013	CBA + CBB		NORMAL	REDUCIDO	NORMAL	ABREVIADO
4. Operaciones interrumpidas. Ingresos financieros		7		7
5. Sin clasificar		1.149		-	335	...	814
1. Ingresos financieros		1.155		-	337	...	818
2. (-) Imputación de subvenciones, donaciones y legados de carácter financiero		6		-	2	...	4
2. (-) Gastos financieros		20.777		18.832	438	179	1.329
1. Intereses por financiación recibida y asimilados		17.895		17.492	404
1. Intereses por financiación recibida		19.694		19.290	404
1. De empresas del grupo y asociadas		11.334		11.334
2. De otros		8.360		7.956	404
2. (-) Ajuste por operaciones intragrupo		2.003		2.003
3. Gastos financieros activados directamente sin anotación en la cuenta de resultados		205		205
1. En inmovilizado intangible		91		91
2. En inmovilizado material		93		93
3. En inversiones inmobiliarias		0		0
4. En existencias		21		21
2. Otros gastos financieros		1.374		1.340	34
1. Por deudas con empresas del grupo y asociadas		80		80
2. Por deudas con terceros		1.260		1.260
3. Gastos financieros		438		-	438
4. (-) Intereses por financiación recibida		404		-	404
3. Operaciones interrumpidas. Gastos financieros		1		1
4. Sin clasificar		1.507		-	-	179	1.329
1. Gastos financieros		1.507		-	-	179	1.329
2. (-) Gastos financieros por actualización de provisiones		0		-	-	0	...
5. AMORTIZACIONES NETAS, DETERIORO Y PROVISIONES DE EXPLOTACION		32.068		27.466	1.124	582	2.895
1. Amortizaciones netas		27.500		23.122	992	490	2.895
1. Amortización del inmovilizado intangible		4.080		3.945	135
1. Desarrollo		422		422
2. Aplicaciones informáticas		1.676		1.676
3. Investigación		22		22
4. Resto del inmovilizado intangible		1.826		1.826
5. Sin clasificar		135		-	135
2. Amortización del inmovilizado material		20.617		19.743	874
1. Construcciones		2.310		2.310
2. Equipos para procesos de información		571		571
3. Resto del inmovilizado material		16.861		16.861
4. Sin clasificar		874		-	874
3. Amortización de inversiones inmobiliarias		474		433	41
4. Amortizaciones. Sin clasificar		3.489		-	-	513	2.976
5. Operaciones interrumpidas. Amortización del inmovilizado		7		7
6. (-) Imputación de subvenciones de inmovilizado no financiero y otras al resultado del ejercicio		1.166		1.006	57	22	81
1. Imputación de subvenciones de inmovilizado no financiero y otras al resultado del ejercicio		1.401		1.241	57	22	81
2. (-) Subvenciones transferidas al resultado del ejercicio por derechos asignados consumidos		235		235
2. Deterioro y provisiones de explotación		4.568		4.344	132	92	...
1. Deterioro de mercaderías, materias primas y otros aprovisionamientos		2.322		2.307	2	12	...
2. Pérdidas, deterioro y variación de provisiones por operaciones comerciales		2.246		2.037	130	79	...

	AÑO	TOTAL	CBA		CBB / RM	
	2013	CBA + CBB	NORMAL	REDUCIDO	NORMAL	ABREVIADO
S.3. RESULTADO ORDINARIO NETO (S.2 - 4 - 5)		32.101	29.815	1.011	626	650
6. RESULTADOS POR ENAJENACIONES Y DETERIORO		-18.264	-17.511	-205	-105	-443
1. Resultados por enajenaciones y pérdidas no recuperables		2.828	3.011	-162	-21	0
1. De inmovilizado material e intangible		1.201	1.186	16	0	...
1. De inmovilizado intangible		1.277	1.277
2. De inmovilizado material		-80	-80
3. De inversiones inmobiliarias		-11	-11
4. Sin clasificar		16	-	16	0	...
2. De instrumentos financieros		1.627	1.825	-178	-20	...
1. De participaciones en instrumentos de patrimonio		1.840	1.840
1. Sociedades holding		669	669
2. Resto de sociedades		1.171	1.171
2. De valores representativos de deudas y obligaciones propias		-1	-1
1. Sociedades holding		2	2
2. Resto de sociedades		-3	-3
3. Pérdidas de créditos no comerciales		-14	-14
4. Sin clasificar		-199	-	-178	-20	...
2. Correcciones valorativas por deterioro		20.649	20.522	43	85	...
1. De inmovilizado material e intangible		1.819	1.733	43	43	...
1. De inmovilizado intangible		360	360
2. De inmovilizado material		997	997
3. De inversiones inmobiliarias		375	375
4. Operaciones interrumpidas. Deterioro y resultados por enajenaciones del inmovilizado material e intangible		1	1
5. Sin clasificar		86	-	43	43	...
2. De instrumentos financieros		18.830	18.789	...	41	...
1. De participaciones en instrumentos de patrimonio		9.238	9.238
1. Sociedades holding		3.375	3.375
2. Resto de sociedades		5.863	5.863
2. (-) Ajuste por operaciones intragrupo		-9.594	-9.594
3. De valores representativos de deuda		26	26
1. Sociedades holding		0	0
2. Resto de sociedades		26	26
4. De créditos		-75	-75
1. Sociedades holding		-1.557	-1.557
2. Resto de sociedades		1.482	1.482
5. Operaciones interrumpidas. Deterioro y resultados por enajenaciones de instrumentos financieros		7	7
6. Sin clasificar		41	-	...	41	...
3. Sin clasificar		-443	-	-	-	-443
1. Deterioro y resultados por enajenaciones del inmovilizado material e intangible		-102	-	-	-	-102
2. Deterioro y resultados por enajenaciones de instrumentos financieros		-341	-	-	-	-341
7. VARIACIONES DEL VALOR RAZONABLE Y RESTO DE RESULTADOS		-4.677	-4.982	50	-5	260
1. Variaciones del valor razonable de instrumentos financieros		-1.192	-1.234	6	4	32
1. Variaciones del valor razonable de instrumentos financieros		640	635	...	4	...
1. Cartera de negociación y otros		388	385	...	3	...
2. Imputación al resultado del ejercicio por activos financieros disponibles para la venta		252	250	...	2	...
2. Gastos financieros por actualización de provisiones		-393	-392	...	0	...
3. Operaciones interrumpidas. Variación del valor razonable de instrumentos financieros		-1.477	-1.477
4. Sin clasificar		38	-	6	-	32

	AÑO	TOTAL	CBA		CBB / RM	
	2013	CBA + CBB	NORMAL	REDUCIDO	NORMAL	ABREVIADO
2. Excesos de provisiones		1.690	1.650	12	6	22
1. Exceso de la provisión por obligaciones por prestaciones a largo plazo al personal		98	98
2. Exceso de la provisión por reestructuración del personal		170	170
3. Excesos del resto de provisiones		1.422	1.382	12	6	22
3. Diferencias de cambio		255	283	-11	-7	-9
4. (-) Indemnizaciones		1.635	1.635
1. Indemnizaciones (incluida la dotación neta a la provisión para reestructuración del personal)		2.236	2.236
2. (-) Dotación a la provisión para reestructuración del personal		771	771
3. Exceso de la provisión por reestructuración del personal		170	170
5. Resto de resultados atípicos		-3.795	-4.045	43	-8	215
1. Diferencia negativa de combinaciones de negocio		6	6	0	0	0
2. (-) Dotación a las provisiones por reestructuración		796	796
1. Dotación a la provisión por reestructuración de plantillas		771	771
2. Dotación al resto de provisiones por reestructuración		26	26
3. Otros resultados		-2.978	-3.227	43	-9	215
1. Otros resultados		-3.207	-3.452	43	-9	212
2. Ajuste por operaciones intragrupo. Saneamiento de la cartera de valores		0	0
3. Ingresos financieros derivados de convenios de acreedores		164	163	1	0	1
4. Otros ingresos y gastos de carácter financiero		65	63	0	0	2
4. Operaciones interrumpidas. Resto de resultados		-27	-28	...	1	...
8. IMPUESTO SOBRE BENEFICIOS		2.031	1.135	281	170	445
1. Impuesto sobre beneficios		2.053	1.158	281	170	445
2. Operaciones interrumpidas. Impuesto sobre beneficios		-22	-22	-	-	-
S.4. RESULTADO NETO TOTAL (S.3 + 6 + 7 - 8)		7.129	6.187	575	345	22
1. Propuesta de distribución de dividendos		29.246	28.826	221	72	126
1. Propuesta de distribución de dividendos		23.015	22.793	221
2. Ajuste por operaciones intragrupo. Dividendos		-12.153	-12.153	-
3. Distribución de dividendos con cargo a reservas		16.001	16.001	-
4. Distribución de dividendos con cargo a prima de emisión		2.185	2.185	-
5. Aproximación a la propuesta de distribución de dividendos. Dividendo a cuenta		198	-	-	72	126
2. Beneficios no distribuidos		-22.116	-22.640	354	273	-104
1. Resultado del ejercicio		28.876	27.933	575	345	22
2. (-) Propuesta de distribución de dividendos		23.015	22.793	221
3. Ajuste por operaciones intragrupo. Deterioro de la cartera de valores		-9.594	-9.594	-	-	-
4. Ajuste por operaciones intragrupo. Saneamiento de la cartera de valores		0	0	-	-	-
5. (-) Distribución de dividendos con cargo a reservas		16.001	16.001	-
6. (-) Distribución de dividendos con cargo a prima de emisión		2.185	2.185	-
7. (-) Aproximación a la propuesta de distribución de dividendos. Dividendo a cuenta		198	-	-	72	126

	AÑO		TOTAL		CBA		CBB / RM	
	2013		CBA + CBB		NORMAL	REDUCIDO	NORMAL	ABREVIADO
Número de empresas			198.416		2.225	5.251	1.465	189.475
I. ACTIVO NO CORRIENTE			966.581		860.752	16.858	5.918	83.053
1. Inmovilizado intangible			59.891		56.383	1.154	495	1.858
1. Desarrollo			2.164		2.095	...	69	...
2. Concesiones			4.257		4.217	...	40	...
3. Patentes, licencias, marcas y similares			3.782		3.735	...	48	...
4. Fondo de comercio			17.353		17.146	...	207	...
5. Aplicaciones informáticas			4.671		4.622	...	48	...
6. Investigación			52		44	...	8	...
7. Propiedad intelectual			0		0	...	0	...
8. Derechos de emisión de gases de efecto invernadero			968		968	...	0	...
9. Otro inmovilizado intangible			23.632		23.556	...	75	...
10. Sin clasificar			3.013		-	1.154	-	1.858
2. Inmovilizado material e inversiones inmobiliarias			322.225		248.307	10.599	3.925	59.393
1. Inmovilizado material			283.481		229.254	8.707	3.653	41.866
1. Inmovilizado material bruto			521.817		502.764	18.976	76	...
1. Terrenos y bienes naturales (sin edificar)			2.266		2.266
2. Construcciones			88.788		88.788
3. Equipos para procesos de información			8.253		8.253
4. Instalaciones técnicas, maquinaria, utillaje, mobiliario y otro inmovilizado material			388.651		388.651
5. Inmovilizado material en curso y anticipos de inmovilizado			14.882		14.806	...	76	...
6. Sin clasificar			18.976		-	18.976
1. Inmovilizado material neto			8.707		-	8.707
2. Amortizaciones y deterioro de valor del inmovilizado material			10.269		-	10.269
2. (-) Amortizaciones y deterioro de valor			283.779		273.510	10.269
1. Amortizaciones			268.107		268.107
1. Construcciones			27.472		27.472
2. Equipos para procesos de información			6.630		6.630
3. Instalaciones técnicas, maquinaria, utillaje, mobiliario y otro inmovilizado material			234.006		234.006
2. Deterioro del valor del inmovilizado material			5.403		5.403
3. Sin clasificar			10.269		-	10.269
3. Inmovilizado material neto			45.443		-	-	3.577	41.866
1. Terrenos y construcciones			1.973		-	-	1.973	...
2. Instalaciones técnicas y otro inmovilizado material			1.604		-	-	1.604	...
3. Sin clasificar			41.866		-	-	-	41.866
2. Inversiones inmobiliarias			38.744		19.053	1.892	272	17.527
1. Inversiones inmobiliarias brutas			27.054		24.658	2.396
1. Terrenos y bienes naturales (sin edificar)			1.581		1.581
2. Construcciones			23.077		23.077
3. Sin clasificar			2.396		-	2.396
1. Inversiones inmobiliarias netas			1.892		-	1.892
2. Amortizaciones y deterioro de valor de las inversiones inmobiliarias			503		-	503
2. (-) Amortizaciones y deterioro de valor			6.108		5.605	503
1. Amortizaciones			3.828		3.828
1. Construcciones			3.828		3.828
2. Deterioro del valor de las inversiones inmobiliarias			1.777		1.777
3. Sin clasificar			503		-	503
3. Inversiones inmobiliarias netas			17.799		-	-	272	17.527
1. Terrenos			102		-	-	102	...
2. Construcciones			170		-	-	170	...
3. Sin clasificar			17.527		-	-	-	17.527

	AÑO	TOTAL	CBA		CBB / RM	
	2013	CBA + CBB	NORMAL	REDUCIDO	NORMAL	ABREVIADO
3. Inversiones financieras a largo plazo		584.466	556.062	5.104	1.498	21.801
1. En empresas del grupo y asociadas		546.152	529.698	3.602	1.103	11.749
1. Instrumentos de patrimonio		422.691	421.942	...	749	...
2. Créditos a empresas		107.145	106.818	...	327	...
3. Valores representativos de deudas		163	160	...	4	...
4. Derivados		138	138	...	0	...
5. Otros activos financieros		405	384	...	22	...
6. Otras inversiones		259	257	...	2	...
7. Sin clasificar		15.351	-	3.602	-	11.749
2. Resto de inversiones financieras a largo plazo		38.314	26.364	1.502	395	10.052
1. Instrumentos de patrimonio		8.177	8.052	...	125	...
2. Créditos a terceros		6.086	5.968	...	118	...
3. Valores representativos de deudas		784	751	...	33	...
4. Derivados		2.818	2.818	...	0	...
5. Otros activos financieros		8.698	8.586	...	113	...
6. Otras inversiones		195	190	...	5	...
7. Sin clasificar		11.555	-	1.502	-	10.052
II. ACTIVO CORRIENTE		468.094	373.436	20.523	10.442	63.693
1. Activos no corrientes mantenidos para la venta		9.121	8.877	103	21	120
1. Inmovilizado material e inversiones inmobiliarias		445	352	93
2. Inmovilizado intangible		8	7	2
3. Instrumentos de patrimonio		7.834	7.829	5
4. Otras inversiones financieras		486	485	1
5. Existencias		54	53	1
6. Deudores comerciales y otras cuentas a cobrar		152	152	1
7. Sin clasificar		142	-	-	21	120
2. Existencias		81.506	52.245	5.661	2.371	21.229
1. Existencias brutas		63.534	63.534
1. Existencias netas		54.615	52.245	...	2.371	...
1. Comerciales		20.238	19.049	...	1.189	...
2. Materias primas y otros aprovisionamientos		18.895	18.461	...	434	...
3. Productos en curso		6.652	6.348	...	303	...
4. Productos terminados		8.776	8.333	...	443	...
5. Subproductos, residuos y materiales recuperados		54	53	...	1	...
2. (-) Deterioro del valor de las existencias		11.289	11.289
2. (-) Deterioro del valor de las existencias		11.289	11.289
3. Sin clasificar		26.890	-	5.661	-	21.229
1. Comerciales, materias primas y otros aprovisionamientos		3.432	-	3.432	-	...
2. Productos en curso, terminados, subproductos y otros		2.123	-	2.123	-	...
3. Anticipos a proveedores		105	-	105	-	...
4. Sin clasificar		21.229	-	-	-	21.229
3. Deudores comerciales y otras cuentas a cobrar		189.949	155.930	8.649	5.188	20.182
1. Clientes		119.015	93.110	6.901	4.395	14.609
1. Clientes		113.008	87.173	6.860	4.390	14.585
1. Clientes por ventas y prestaciones de servicios (empresas del grupo y asociadas)		31.026	30.405	...	621	...
2. Clientes por ventas y prestaciones de servicios (resto de empresas)		60.537	56.768	...	3.769	...
3. Sin clasificar		21.445	-	6.860	-	14.585
2. Deudores comerciales no corrientes		6.007	5.938	41	5	24
2. Otras cuentas a cobrar		70.934	62.820	1.748	793	5.574
1. Deudores varios		11.425	11.304	...	121	...
2. Personal		304	296	...	7	...

	AÑO	TOTAL	CBA		CBB / RM	
	2013	CBA + CBB	NORMAL	REDUCIDO	NORMAL	ABREVIADO
3. Cuentas a cobrar a las Administraciones Públicas		53.343	49.798	561	602	2.382
1. Activos por impuesto corriente		3.064	3.046	...	18	...
2. Activos por impuesto diferido		43.985	40.634	561	408	2.382
3. Otros créditos con las Administraciones Públicas		6.295	6.118	...	176	...
4. Anticipos a proveedores		1.483	1.421	...	62	...
5. Sin clasificar						
4. Inversiones financieras a corto plazo		126.151	109.479	3.652	1.674	11.346
1. En empresas del grupo y asociadas		99.142	94.450	1.740	904	2.048
1. Instrumentos de patrimonio		295	272	...	23	...
2. Créditos a empresas		76.834	76.312	...	523	...
3. Valores representativos de deudas		142	140	...	2	...
4. Derivados		202	199	...	4	...
5. Otros activos financieros		17.764	17.413	...	351	...
6. Otras inversiones		117	114	...	3	...
7. Sin clasificar		3.788	-	1.740	-	2.048
2. Resto de inversiones financieras a corto plazo		27.010	15.029	1.913	769	9.298
1. Instrumentos de patrimonio		822	742	...	79	...
2. Créditos a empresas		3.462	3.326	...	136	...
3. Valores representativos de deudas		1.859	1.767	...	92	...
4. Derivados		769	769	...	0	...
5. Otros activos financieros		8.636	8.220	...	416	...
6. Otras inversiones		251	206	...	45	...
7. Sin clasificar		11.211	-	1.913	-	9.298
5. Efectivo y otros activos líquidos equivalentes		59.558	45.378	2.386	1.148	10.646
1. Tesorería		32.845	31.818	...	1.027	...
2. Otros activos líquidos equivalentes		13.680	13.559	...	121	...
3. Sin clasificar		13.032	-	2.386	-	10.646
6. Ajustes por periodificación		1.809	1.528	72	40	168
ACTIVO (I+II) = PASIVO (III a VI)		1.434.675	1.234.188	37.380	16.361	146.745
III. PATRIMONIO NETO		591.550	489.516	18.088	7.392	76.555
1. Fondos propios		575.109	474.061	17.664	7.294	76.090
1. Capital desembolsado neto		174.054	132.679	4.498	1.885	34.992
1. Capital escrutado		178.060	136.196	4.676	1.930	35.258
2. (-) Capital no exigido		149	49	9	3	87
3. (-) Accionistas (socios) por desembolsos exigidos		70	18	41	0	11
4. (-) Acciones y participaciones en patrimonio propias		3.787	3.450	128	41	169
2. Reservas y primas de emisión		399.719	340.099	13.159	5.399	41.062
1. Beneficios no distribuidos		-22.116	-22.640	354	273	-104
1. Resultado del ejercicio		7.129	6.187	575	345	22
1. Resultado del ejercicio		28.876	27.933	575	345	22
2. (-) Ajuste por operaciones intragrupo. Deterioro de la cartera de valores / reversiones del deterioro		9.594	9.594	-	-	-
3. (-) Ajuste por operaciones intragrupo. Saneamiento de la cartera de valores		0	0	-	-	-
4. (-) Ajuste por operaciones intragrupo. Dividendos		12.153	12.153	-	-	-
2. (-) Propuesta de distribución de dividendos		29.246	28.826	221	72	126
1. Propuesta de distribución de dividendos		23.015	22.793	221
2. Ajuste por operaciones intragrupo. Dividendos		-12.153	-12.153
3. Distribución de dividendos con cargo a reservas		16.001	16.001
4. Distribución de dividendos con cargo a prima de emisión		2.185	2.185
5. Aproximación a la propuesta de distribución de dividendos. Dividendo a cuenta		198	-	-	72	126
2. Prima de emisión		181.287	172.331	1.445	699	6.812

	AÑO	TOTAL	CBA		CBB / RM	
	2013	CBA + CBB	NORMAL	REDUCIDO	NORMAL	ABREVIADO
3. Resto de reservas y otros fondos		240.549	190.408	11.360	4.427	34.354
1. Reservas		286.701	225.536	13.086	5.034	43.044
1. Reservas		258.921	197.757	13.086	5.034	43.044
2. Distribución de dividendos con cargo a reservas		16.001	16.001
3. Distribución de dividendos con cargo a prima de emisión		2.185	2.185
4. Ajuste por operaciones intragrupo. Deterioro de la cartera de valores / reversiones del deterioro		9.594	9.594	-	-	-
5. Ajuste por operaciones intragrupo. Saneamiento de la cartera de valores		0	0	-	-	-
2. Resultados de ejercicios anteriores		-67.945	-52.792	-2.242	-764	-12.147
1. Remanente		18.229	18.109	...	120	...
2. (-) Resultados negativos de ejercicios anteriores		71.785	70.901	...	884	...
3. Sin clasificar		-14.389	-	-2.242	-	-12.147
3. Otras aportaciones de socios		21.793	17.664	516	157	3.456
3. Otros instrumentos de patrimonio neto		1.336	1.282	8	10	36
2. Ajustes por cambios de valor		-791	-816	-4	10	20
1. Activos financieros disponibles para la venta		1.912	1.907	...	5	...
2. Operaciones de cobertura		-2.717	-2.715	...	-1	...
3. Activos no corrientes y pasivos vinculados, mantenidos para la venta		4	2	...	2	...
4. Diferencia de conversión		-148	-148	...	0	...
5. Otros		143	139	...	4	...
6. Sin clasificar		15	-	-4	-	20
3. Subvenciones, donaciones y legados recibidos		17.232	16.271	428	88	445
IV. PASIVO NO CORRIENTE		397.266	356.486	6.416	2.072	32.291
1. Deuda con características especiales		11.545	11.468	19	14	43
1. Deuda con características especiales a largo plazo		9.848	9.797	17	14	20
2. Deuda con características especiales a corto plazo		1.697	1.671	2	1	23
2. Recursos ajenos a largo plazo		385.721	345.018	6.397	2.058	32.248
1. Financiación de entidades de crédito a largo plazo		138.892	113.679	4.062	1.199	19.953
1. Deudas con entidades de crédito		130.834	107.207	3.798	1.090	18.739
2. Acreedores por arrendamiento financiero		5.439	3.853	263	109	1.214
3. Deudas con entidades de crédito y acreedores por arrendamiento financiero, empresas del grupo y asociadas		2.618	2.618
2. Resto de financiación ajena a largo plazo		246.829	231.339	2.336	859	12.295
1. Obligaciones y otros valores negociables		15.114	15.114	...	0	...
2. Otros recursos ajenos a largo plazo		222.096	216.225	1.392	858	3.621
1. Deudas con empresas del grupo y asociadas a largo plazo		201.427	195.918	1.392	496	3.621
1. Deudas con empresas del grupo y asociadas a largo plazo		204.045	198.537	1.392	496	3.621
2. (-) Deudas con entidades de crédito, empresas del grupo y asociadas a largo plazo		2.618	2.618
2. Derivados		5.651	5.649	...	2	...
3. Otros pasivos financieros		15.019	14.658	...	360	...
3. Sin clasificar		9.618	-	944	-	8.675
V. PASIVO CORRIENTE		412.341	355.731	12.587	6.688	37.335
1. Pasivos vinculados con activos no corrientes mantenidos para la venta		104	93	2	3	6
1. Deudas con entidades de crédito a largo y corto plazo		44	42	2
2. Resto de deudas financieras a largo plazo		10	10	0
3. Resto de deudas financieras a corto plazo		12	12	0
4. Acreedores comerciales y otras cuentas a pagar		30	29	0
5. Sin clasificar		9	-	-	3	6
2. Financiación a corto plazo con coste		174.913	162.414	4.192	2.078	6.230
1. Financiación de entidades de crédito a corto plazo		57.265	48.120	2.852	1.416	4.877
1. Deudas con entidades de crédito		50.723	41.939	2.766	1.370	4.648
2. Acreedores por arrendamiento financiero		1.168	807	86	45	230
3. Deudas con entidades de crédito y acreedores por arrendamiento financiero, empresas del grupo y asociadas		5.374	5.374

	AÑO		TOTAL		CBA		CBB / RM	
	2013		CBA + CBB		NORMAL	REDUCIDO	NORMAL	ABREVIADO
2. Resto de financiación ajena a corto plazo con coste			117.648		114.294	1.340	662	1.352
1. Obligaciones y otros valores negociables			3.602		3.600	...	2	...
2. Otra financiación a corto plazo con coste			111.354		110.694	...	660	...
1. Deudas con empresas del grupo y asociadas a corto plazo con coste			104.398		103.867	...	531	...
2. Derivados			1.472		1.471	...	1	...
3. Otros pasivos financieros			5.484		5.356	...	128	...
3. Sin clasificar			2.692		-	1.340	...	1.352
3. Financiación a corto plazo sin coste			237.324		193.224	8.393	4.608	31.099
1. Proveedores			95.328		78.118	4.140	2.837	10.233
1. Proveedores			94.921		77.725	4.138	2.833	10.225
1. Proveedores (empresas del grupo y asociadas)			28.607		27.915	...	692	...
2. Proveedores (resto de empresas)			51.951		49.810	...	2.141	...
3. Sin clasificar			14.363		-	4.138	-	10.225
2. Acreedores comerciales no corrientes			406		393	1	4	8
2. Otros acreedores sin coste			139.005		112.459	4.153	1.708	20.685
1. Otros acreedores comerciales			75.912		73.765	336	1.195	616
1. Acreedores varios			22.697		22.145	...	553	...
2. Deudas con las Administraciones Públicas			35.460		34.195	283	466	516
1. Pasivos por impuesto corriente			2.110		2.044	...	67	...
2. Pasivos por impuesto diferido			22.755		21.825	283	130	516
3. Otros deudas con las Administraciones Públicas			10.595		10.326	...	269	...
3. Provisiones por operaciones comerciales			3.940		3.940
4. Anticipos de clientes			13.816		13.486	53	177	100
1. Anticipos de clientes			9.674		9.354	53	167	100
2. Anticipos recibidos por ventas o prestaciones de servicios a largo plazo			4.141		4.132	...	9	...
2. Otros acreedores no comerciales			39.362		38.694	156	513	...
1. Remuneraciones pendientes de pago			5.541		5.385	...	155	...
2. Otras deudas a corto plazo sin coste financiero			22.814		22.457	...	358	...
1. Otras deudas a corto plazo sin coste financiero (empresas del grupo y asociadas)			17.139		16.897	...	242	...
2. Otras deudas a corto plazo sin coste financiero (resto de empresas)			5.675		5.559	...	116	...
3. Dividendo pendiente de pago			11.007		10.852	156
1. Propuesta de distribución de dividendos			23.015		22.793	221
2. (-) Dividendo a cuenta			12.007		11.942	66
3. Sin clasificar			23.730		...	3.662	...	20.069
3. Ajustes por periodificación			2.991		2.646	100	63	182
VI. PROVISIONES			33.518		32.456	289	209	564
1. Obligaciones por prestaciones a largo plazo al personal			4.846		4.834	...	12	...
1. Obligaciones a largo plazo			4.437		4.425	...	12	...
2. Obligaciones a corto plazo			409		409
1. Obligaciones por prestaciones a largo plazo al personal			4.834		4.834
2. (-) Obligaciones por prestaciones a largo plazo al personal, a largo plazo			4.425		4.425
2. Provisiones por reestructuración			6.009		6.007	...	2	...
1. Provisiones por reestructuración del personal			5.936		5.936
2. Resto de provisiones por reestructuración			71		71
3. Sin clasificar			2		2	...
3. Resto de provisiones			21.715		21.615	...	100	...
1. Resto de provisiones a largo plazo			19.265		19.165	...	100	...
1. Actuaciones medioambientales			522		515	...	7	...
2. Otras provisiones			18.743		18.650	...	92	...
2. Resto de provisiones a corto plazo			2.450		2.450
1. Resto de provisiones			21.615		21.615
2. (-) Provisiones a largo plazo. Actuaciones medioambientales			515		515
3. (-) Provisiones a largo plazo. Otras provisiones			18.650		18.650
4. Sin clasificar			948		-	289	95	564
PASIVO (III a VI) = ACTIVO(I+II)			1.434.675		1.234.188	37.380	16.361	146.745

	AÑO	TOTAL	CBA		CBB / RM	
	2013	CBA + CBB	NORMAL	REDUCIDO	NORMAL	ABREVIADO
Número de empresas		198.416	2.225	5.251	1.465	189.475
1. PRODUCCIÓN A PRECIOS BÁSICOS		491.490	397.614	24.864	12.675	56.337
1. Producción sin incluir subvenciones a los productos		487.840	394.077	24.861	12.675	56.226
1. Producción		727.346	595.089	34.365	20.487	77.405
1. Importe neto de la cifra de negocios.		723.918	592.344	34.293	20.291	76.991
1. Importe neto de la cifra de negocios		724.185	595.395	33.709	20.026	75.055
2. Ingresos accesorios y otros de gestión corriente		19.724	16.805	584	282	2.053
2. Variación de existencias		259	-109	-39	158	248
1. Variación de existencias de productos terminados y en curso de fabricación		-998	-1.206	-39	-1	248
2. (-) Deterioro de mercaderías, materias primas y otros aprovisionamientos		2.320	2.307	...	12	...
3. Deterioro de valor de las existencias (saldo final)		3.577	3.405	...	172	...
3. Trabajos realizados por la empresa para su activo		2.652	2.344	110	36	161
4. Gastos financieros capitalizados		327	325	1	0	1
1. Incorporación al activo de gastos financieros		121	119	1	0	1
2. Gastos financieros capitalizados en el ejercicio		205	205
1. En inmovilizado intangible		91	91
2. En inmovilizado material		93	93
3. En inversiones inmobiliarias		0	0
4. En existencias		21	21
5. Operaciones interrumpidas		191	186	...	1	3
1. Cifra de negocios		159	159
2. Resto de ingresos de explotación		27	27
3. Sin clasificar		5	-	-	1	3
2. Consumo de mercaderías		239.507	201.012	9.504	7.812	21.179
2. Subvenciones a los productos		1.358	1.356	2
3. Reclasificación por EBE negativo en Holding		2.292	2.180	1	0	111
2. CONSUMOS INTERMEDIOS CORREGIDOS DE SIFMI		328.212	270.724	16.541	8.123	32.824
1. Consumo de materias primas y otras materias consumibles		174.525	147.707	9.123	3.513	14.182
2. Gastos de explotación		150.733	120.410	7.308	4.591	18.424
1. Trabajos realizados por otras empresas y otros servicios exteriores		129.317	118.476	2.112	4.562	4.167
1. Trabajos realizados por otras empresas		45.510	37.532	2.112	1.699	4.167
2. Servicios exteriores		83.215	80.352	...	2.864	...
3. Gastos por emisión de gases efecto invernadero		592	592
2. Otros gastos de gestión corriente		21.416	1.935	5.195	29	14.257
3. Provisiones		406	422	35	-8	-43
1. (-) Dotación a provisiones		3.522	3.575	-4	-26	-23
1. Provisiones por reestructuración		26	26
2. Resto de provisiones		6.397	6.397
3. (-) Dotaciones a "Resto de provisiones" por vía extraordinaria		2.900	2.847	4	26	23
2. Aplicación de provisiones		4.852	4.852
1. Provisiones por reestructuración resto		34	34
2. Resto de provisiones		3.586	3.586
3. Provisiones por operaciones comerciales		1.232	1.232
3. (-) Provisiones por derechos de emisión de gases efecto invernadero (saldo inicial)		855	855
4. (-) Ajustes internos		0	0	0
5. Sin clasificar		-68	-	30	-33	-66
1. (-) Variación provisiones largo plazo		-3	-	-18	-3	18
1. (-) Provisiones a largo plazo (saldo inicial)		621	-	184	103	335
1. Actuaciones medioambientales largo plazo		7	-	...	7	...
2. Otras provisiones largo plazo		96	-	...	96	...
3. Sin clasificar		518	-	184	-	335
2. Provisiones a largo plazo (saldo final)		618	-	166	99	352
1. Actuaciones medioambientales largo plazo		7	-	...	7	...
2. Otras provisiones largo plazo		92	-	...	92	...
3. Sin clasificar		518	-	166	-	352

	AÑO	TOTAL	CBA		CBB / RM	
	2013	CBA + CBB	NORMAL	REDUCIDO	NORMAL	ABREVIADO
2. (-) Variación provisiones corto plazo		32	-	-25	31	26
1. (-) Provisiones a corto plazo (saldo inicial)		398	-	147	64	186
2. Provisiones a corto plazo (saldo final)		430	-	123	95	212
3. (-) Excesos de provisiones		40	-	12	6	22
4. Gastos financieros por actualización de provisiones		0	-	...	0	...
4. Operaciones interrumpidas		155	155
1. Aprovisionamientos		98	98
2. Resto de gastos explotación		57	57
5. Ajuste por SIFMI		2.393	2.031	75	27	261
1. SIFMI asociados a depósitos de residentes		-40	-32	-1	-1	-6
2. SIFMI asociados a préstamos de residentes		1.667	1.296	76	28	267
3. SIFMI asociados a préstamos de no residentes		767	767
S.1. VALOR AÑADIDO BRUTO A PRECIOS BASICOS (1 - 2)		163.277	126.890	8.323	4.552	23.513
3. OTRAS SUBVENCIONES A LA PRODUCCIÓN		1.524	912	110	49	454
1. Subvenciones de explotación incorporadas al resultado del ejercicio		2.882	2.267	112	49	454
2. (-) Subvenciones a los productos		1.358	1.356	2
4. IMPUESTOS SOBRE LA PRODUCCIÓN, EXCEPTO IMPUESTOS SOBRE LOS PRODUCTOS		5.840	5.054	171	84	530
1. Tributos		5.628	4.843	171	84	530
2. Consumo de derechos de emisión de gases efecto invernadero		211	211
5. REMUNERACIÓN DE ASALARIADOS		103.669	75.188	6.135	3.111	19.235
1. Gastos de personal		102.514	74.033	6.135	3.112	19.235
2. Operaciones interrumpidas. Gastos de personal		36	36
3. Provisión por reestructuración del personal		1.021	1.022	0	-2	0
1. (-) Dotación		771	771
2. Aplicaciones (pagos)		1.623	1.623
3. Excesos		170	170
4. Sin clasificar		-2	-	...	-2	...
1. (-) Variación provisiones por reestructuración del personal		2	-	...	2	...
1. (-) Provisiones por reestructuración del personal (saldo inicial)		0	-	...	0	...
2. Provisiones por reestructuración del personal (saldo final)		2	-	...	2	...
4. Excesos. Obligaciones por prestaciones a largo plazo al personal		98	98
S.2. EXCEDENTE BRUTO DE EXPLOTACIÓN (S.1 + 3 - 4 - 5)		55.293	47.558	2.127	1.406	4.202
6. INGRESOS FINANCIEROS CORREGIDOS DE SIFMI		24.692	23.422	334	123	814
1. Intereses y dividendos percibidos		24.733	23.455	335	123	820
1. Ingresos financieros		7.048	5.786	337	107	818
2. Operaciones interrumpidas. Ingresos financieros		7	7
3. (-) Imputación de subvenciones, donaciones y legados de carácter financiero		21	15	2	0	4
4. Ingresos de carácter financiero en sociedades holding		19.991	19.857	-	18	117
5. Reclasificación por EBE negativo en Holding		-2.292	-2.180	-1	0	-111
2. SIFMI asociados a depósitos de residentes		-40	-32	-1	-1	-6
7. GASTOS FINANCIEROS CORREGIDOS DE SIFMI		18.456	16.882	362	151	1.062
1. Intereses adeudados		20.888	18.943	438	179	1.329
1. Gastos financieros		20.964	19.019	438	179	1.329

	AÑO	TOTAL	CBA		CBB / RM	
	2013	CBA + CBB	NORMAL	REDUCIDO	NORMAL	ABREVIADO
2. (-) Gastos financieros por actualización de provisiones		393	392	...	0	...
3. Operaciones interrumpidas. Gastos financieros		1	1
4. Gastos financieros capitalizados en el ejercicio		205	205
1. En inmovilizado intangible		91	91
2. En el inmovilizado material		93	93
3. En inversiones inmobiliarias		0	0
4. En existencias		21	21
5. (-) Imputación al resultado del ejercicio de cambios en el valor razonable		111	111
1. Derivados. Activos disponibles venta		12	12
2. Valores representativos de deuda a largo plazo y corto plazo. Activos disponibles para la venta		0	0
3. Instrumentos de patrimonio a largo y corto plazo. Activos disponibles para la venta		349	349
4. (-) Variación de valor razonable. Imputación al resultado del ejercicio por activos disponibles para la venta (+/-)		250	250
2. (-) SIFMI asociados a préstamos de residentes		1.667	1.296	76	28	267
3. (-) SIFMI asociados a préstamos de no residentes		767	767
4. Ajuste por titulación de la moratoria nuclear		2	2
S.3. RENTA EMPRESARIAL (S.2 + 6 - 7)		61.530	54.099	2.099	1.378	3.954
8. DIVIDENDOS PAGADOS		30.005	29.774	210	178	-157
1. Distribución de dividendos		29.774	29.774
2. Otras operaciones con socios o propietarios (dividendo entregado a cuenta)		0	0
3. Ajustes internos		0	0
4. (-) Sin clasificar		-232	-	-210	-178	157
1. Dividendo entregado a cuenta (saldo inicial)		309	-	92	79	138
2. (-) Dividendo entregado a cuenta (saldo final)		263	-	66	72	126
3. (-) Importe de la propuesta de aplicación del resultado. 2012		277	-	237	185	-145
9. IMPUESTO SOBRE BENEFICIOS PAGADO EN EL EJERCICIO		9.915	8.484	473	265	693
1. Cuota líquida del impuesto sobre beneficios (antes de retenciones y pagos a cuenta)		10.371	8.940	473	265	693
2. (-) Ajustes especiales. Importe a compensar por base imponible negativa, tributación consolidada		457	457	0
10. COTIZACIONES SOCIALES RECIBIDAS		5.568	5.568	...	0	...
1. Efectivas (a fondos de pensiones internos y para otras obligaciones sociales)		369	369	...	0	...
1. Dotación. Obligaciones por prestaciones a largo plazo al personal		369	369	...	0	...
2. Imputadas (contrapartida de prestaciones directas)		5.199	5.199
1. Aplicaciones (pagos). Provisiones por reestructuración del personal		1.623	1.623
2. (-) Dotación. Provisiones por reestructuración del personal		771	771
3. Excesos. Provisiones por reestructuración del personal		170	170
4. Indemnizaciones (incluidas las dotaciones a provisiones para reestructuraciones)		2.236	2.236
5. Otras cargas sociales		1.631	1.631
6. Retribuciones a largo plazo mediante sistemas de aportación definida		310	310
11. PRESTACIONES SOCIALES PAGADAS		5.636	5.635	...	0	...
1. Con cargo a fondos de pensiones internos y de otras obligaciones sociales		437	436	...	0	...
1. Aplicaciones (pagos). Obligaciones por prestaciones a largo plazo al personal		437	436	...	0	...

	AÑO	TOTAL	CBA		CBB / RM	
	2013	CBA + CBB	NORMAL	REDUCIDO	NORMAL	ABREVIADO
2. Prestaciones directas		5.199	5.199
1. Aplicaciones (pagos). Provisiones por reestructuración del personal		1.623	1.623
2. (-) Dotación. Provisiones por reestructuración del personal		771	771
3. Excesos. Provisiones por reestructuración del personal		170	170
4. Indemnizaciones (incluidas las dotaciones a provisiones para reestructuraciones)		2.236	2.236
5. Otras cargas sociales		1.631	1.631
6. Retribuciones a largo plazo mediante sistemas de aportación definida		310	310
S.4. RENTA DISPONIBLE (S.3 - 8 - 9 + 10 - 11)		21.542	15.775	1.416	934	3.417
13. VARIACIÓN DE LA PARTICIPACIÓN DE LOS TRABAJADORES EN LOS FONDOS DE PENSIONES INTERNOS		-67	-67	...	0	...
S.5. AHORRO BRUTO (S.4 - 13)		21.609	15.841	1.416	935	3.417
14. CONSUMO DE CAPITAL FIJO (DOTACIONES DE AMORTIZACIONES)		34.970	28.840	1.410	694	4.026
1. De activos fijos materiales		32.280	26.721	1.275	630	3.654
1. Dotación para amortización. De inmovilizado material		21.197	20.323	874
2. Dotación para amortización. De inversiones inmobiliarias		474	433	41
3. Ajuste para valorar a precios corrientes		7.556	5.965	361	181	1.050
4. Sin clasificar		3.052	-	-	449	2.604
2. De activos fijos inmateriales:		2.690	2.119	135	64	372
1. Dotación para amortización. Desarrollo		422	422
2. Dotación para amortización. Aplicaciones informáticas		1.676	1.676
3. Dotación para amortización. Investigación		22	22
4. Sin clasificar		571	-	135	64	372
3. Operaciones interrumpidas. Amortización inmovilizado		0	0	0	0	0
S.5'. AHORRO NETO (S.5 - 14)		-13.360	-12.999	6	241	-608
PRO-MEMORIA:						
S.1.* VALOR AÑADIDO BRUTO COSTE DE LOS FACTORES (S.1. + 1 - 2)		159.173	122.958	8.262	4.516	23.437
1. Otras subvenciones a la producción		1.524	912	110	49	454
1. Subvenciones de explotación incorporadas al resultado del ejercicio		2.882	2.267	112	49	454
2. (-) Subvenciones a los productos		1.358	1.356	2	0	0
2. Impuestos sobre la producción excepto impuestos sobre los productos		5.628	4.843	171	84	530
1. Tributos		5.628	4.843	171	84	530

	AÑO		TOTAL		CBA		CBB / RM	
	2013		CBA + CBB		NORMAL	REDUCIDO	NORMAL	ABREVIADO
Número de empresas			198.416		2.225	5.251	1.465	189.475
1. RECURSOS			-11.998		-12.040	101	267	-327
1. Ahorro neto			-13.360		-12.999	6	241	-608
2. Transferencias netas de capital recibidas			1.362		959	95	26	281
1. Transferencias de capital recibidas			1.291		888	95	26	281
1. Subvenciones recibidas.								
1. Total ingresos y gastos reconocidos. Subvenciones, donaciones y legados recibidos. Corregidos de efecto fiscal			85		96	-11
2. Imputación de subvenciones de inmovilizado no financiero y otras			1.401		1.241	57	22	81
3. Imputación de subvenciones, donaciones y legados de carácter financiero			21		15	2	0	4
4. Ajustes especiales. Subvenciones de capital			11		11	0
5. Otras compensaciones inter-empresas recibidas			0		0
6. (-) Subvenciones transferidas a resultados por derechos de emisión de CO2 asignados consumidos			235		235
7. Sin clasificar			-51		-	-	-12	-38
1. Subvenciones , donaciones y legados recibidos. Balance diferencial corregido de efecto fiscal			-51		-	-	-12	-38
2. Resultados extraordinarios			-6		-304	48	16	235
1. Otros resultados			-3.210		-3.452	43	-9	209
2. Operaciones interrumpidas. Resto de resultados			-28		-28
3. Ingresos financieros derivados de convenios de acreedores			164		163	1	0	1
4. Resto de ingresos y gastos			65		63	0	0	2
5. Diferencia negativa de combinaciones de negocio			6		6	0	0	0
6. Excesos. Obligaciones por prestaciones a largo plazo al personal			98		98
7. (-) Dotaciones a Resto de provisiones por vía extraordinaria			2.900		2.847	4	26	23
3. Otras transferencias			64		64
1. Condonación de deudas con abono en Patrimonio neto			64		64
2. Aportaciones para compensar pérdidas a empresas participadas directamente por las Administraciones Públicas			0		0
2. Transferencias de capital pagadas			-71		-71
1. Resultados extraordinarios			-22		-22
1. (-) Operaciones interrumpidas. Impuesto sobre beneficios			-22		-22
2. Otras transferencias			-68		-68
1. Reconocimiento de deudas con cargo en Patrimonio neto			0		0
2. Ajuste por aportaciones efectuadas al fondo de moratoria nuclear (sector eléctrico)			-68		-68
3. (-) Ajustes internos			19		19
4. Otras compensaciones inter-empresas aportadas			0		0
2. EMPLEOS			-14.141		-11.349	-801	-153	-1.838
1. Formación bruta de capital fijo			22.384		18.839	847	419	2.279
1. Construcciones y otros activos fijos materiales			19.714		16.755	760	349	1.850
Balance diferencial de construcciones y otros activos fijos materiales: valor contable			719		1.883	-175	-137	-852
A depurar del balance diferencial:								
1. (-) Balance diferencial de la actualización de balances			8.377		8.367	9
1. Del inmovilizado material			8.318		8.309	9
2. De inversiones inmobiliarias			51		51	0
3. De inmovilizado intangible			8		8	0
2. (-) Resultados por enajenaciones y otras			-91		-91	...	0	...
1. Del inmovilizado material			-80		-80
2. De inversiones inmobiliarias			-11		-11
3. Sin clasificar			0		-	...	0	...

	AÑO		TOTAL		CBA		CBB / RM	
	2013		CBA + CBB		NORMAL	REDUCIDO	NORMAL	ABREVIADO
3. Deterioro y pérdidas			1.408		1.372	...	36	...
1. Del inmovilizado material			997		997
2. De inversiones inmobiliarias			375		375
3. Sin clasificar			36		-	...	36	...
4. Dotación para amortización			24.716		20.749	915	449	2.604
1. Del inmovilizado material			20.617		19.743	874
2. De inversiones inmobiliarias			474		433	41
3. De otro inmovilizado intangible afecto a concesiones			573		573
4. Sin clasificar			3.052		-	-	449	2.604
5. Operaciones interrumpidas			8		8
1. Deterioro y resultados por enajenación de inmovilizado			1		1
2. Dotación para amortización de inmovilizado			7		7
6. (-) Ajustes internos			-1.022		-1.019	-3
7. Sin clasificar			125		-	27	-	98
1. Deterioro y resultados por enajenación de inmovilizado			129		-	27	-	102
2. Productos de propiedad intelectual			2.670		2.084	87	70	429
Balance diferencial de productos de propiedad intelectual: valor contable			101		88	-48	5	57
A depurar del balance diferencial:								
1. (-) Resultados por enajenaciones y otras			155		155
2. Deterioro y pérdidas			45		44	...	2	...
3. Dotación para amortización			2.690		2.119	135	64	372
1. De desarrollo			422		422
2. De aplicaciones informáticas			1.676		1.676
3. De investigación			22		22
4. Sin clasificar			571		-	135	64	372
4. (-) Ajustes internos			13		13	0
5. Ajuste moratoria nuclear			0		0	0	0	0
2. (-) Consumo de capital fijo			34.970		28.840	1.410	694	4.026
1. De construcciones y otros activos fijos materiales			32.280		26.721	1.275	630	3.654
1. Dotación para amortización			24.723		20.756	915	449	2.604
1. De activos materiales producidos			24.143		20.176	915	449	2.604
1. De inmovilizado material			20.617		19.743	874
2. De inversiones inmobiliarias			474		433	41
3. Sin clasificar			3.052		-	-	449	2.604
2. De otro inmovilizado intangible afecto a concesiones			573		573
3. Operaciones interrumpidas. Amortización del inmovilizado			7		7
2. Ajuste para valorar a precios corrientes			7.556		5.965	361	181	1.050
2. De productos de propiedad intelectual			2.690		2.119	135	64	372
1. Dotación para amortización			2.690		2.119	135	64	372
1. De desarrollo			422		422
2. De aplicaciones informáticas			1.676		1.676
3. De investigación			22		22
4. Sin clasificar			571		-	135	64	372
3. Variación de existencias			-1.813		-1.634	-237	149	-91
Balance diferencial de existencias: valor contable			-5.394		-5.052	-235	-23	-84
A depurar del balance diferencial:								
1. Deterioro			11.457		11.289	2	172	-6
1. Deterioro de valor de las existencias			11.457		11.289	2	172	-6
2. (-) Ajustes internos			7.876		7.871	5
4. Adquisición neta de activos no producidos			258		286	...	-28	...
1. Recursos naturales			333		323	...	11	...
Balance diferencial de recursos naturales: valor contable			332		322	...	11	...
A depurar del balance diferencial:								
1. Ajustes internos			1		1

AÑO	TOTAL	CBA		CBB / RM	
2013	CBA + CBB	NORMAL	REDUCIDO	NORMAL	ABREVIADO
2. Contratos, arrendamientos, licencias, fondo de comercio y otros	-75	-37	...	-38	...
Balance diferencial de contratos, arrendamientos, licencias, fondo de comercio y otros: valor contable	-843	-799	...	-44	...
A depurar del balance diferencial:					
1. (-) Resultados por enajenaciones y otras	1.122	1.122
1. Del inmovilizado intangible	1.122	1.122
2. Deterioro	322	316	...	5	...
1. Del inmovilizado intangible	322	316	...	5	...
3. Dotación para amortización	1.826	1.826
1. Resto del inmovilizado intangible	1.826	1.826
4. (-) Balance diferencial de subvenciones transferidas al ejercicio por derechos de emisión de CO2 consumidos	-408	-408
5. (-) Ajustes internos					
1. Ajustes especiales. Inmovilizado intangible	-2	-2
2. Dotación para amortización de otro inmovilizado intangible afecto a concesiones	573	573
3. Movimientos por fusión o escisión. Variación en inmovilizado intangible neto	100	100
4. Ajuste flujo de revalorización de inmovilizado afecto a concesiones	-6	-6
CAPACIDAD (+) O NECESIDAD (-) DE FINANCIACIÓN	2.143	-690	902	421	1.510

	AÑO	TOTAL	CBA		CBB / RM	
	2013	CBA + CBB	NORMAL	REDUCIDO	NORMAL	ABREVIADO
Número de empresas		198.416	2.225	5.251	1.465	189.475
AN. ACTIVOS NO FINANCIEROS		567.911	431.865	21.648	8.258	106.140
AN.1 ACTIVOS PRODUCIDOS		530.992	395.602	21.648	7.602	106.140
AN.11 ACTIVOS FIJOS		449.801	343.304	16.063	5.232	85.202
AN.1.1.1 a AN.1.1.5. Construcciones y otros activos fijos materiales		439.643	336.286	14.908	5.106	83.343
A) Valor en libros		334.878	261.154	10.692	3.639	59.393
1. Construcciones netas		61.317	61.317
1. Construcciones y edificios. Importe bruto		88.788	88.788
2. Construcciones y edificios. Amortización acumulada		-27.472	-27.472
2. Instalaciones técnicas y otro inmovilizado material neto		150.866	150.866
1. Equipos para procesos de información. Importe bruto		8.253	8.253
2. Resto de instalaciones técnicas, maquinaria, utillaje, mobiliario, y otro inmovilizado material. Importe bruto		388.651	388.651
3. Amortización acumulada de equipos para procesos de información		-6.630	-6.630
4. Amortización acumulada de resto de instalaciones técnicas, maquinaria, utillaje, mobiliario, y otro inmovilizado material		-234.006	-234.006
5. Deterioro de valor del inmovilizado material		-5.403	-5.403
3. Inmovilizado en curso y anticipos		14.806	14.806
4. Activos no corrientes mantenidos para la venta. Inmovilizado material e inversiones inmobiliarias (valor neto)		445	352	93
5. Inversiones inmobiliarias. Construcciones		17.720	17.550	...	170	...
6. Saldo neto de otro inmovilizado intangible afecto a concesiones		16.264	16.264
7. Sin clasificar		73.461	-	10.599	3.469	59.393
1. Inmovilizado material		54.042	-	8.707	3.469	41.866
2. Inversiones inmobiliarias		19.419	-	1.892	...	17.527
B) Ajuste para valorar a precios corrientes		104.765	75.133	4.215	1.467	23.950
AN.1.1.7. Productos de propiedad intelectual		10.158	7.018	1.156	126	1.858
1. Activos no corrientes mantenidos para la venta. Inmovilizado intangible (valor neto)		8	7	2
2. Desarrollo		2.164	2.095	...	69	...
3. Aplicaciones informáticas		4.671	4.622	...	48	...
4. Investigación		52	44	...	8	...
5. Sin clasificar		3.013	-	1.154	-	1.858
6. Ajuste por titulación de la moratoria nuclear		250	250
AN.12 EXISTENCIAS		81.191	52.298	5.585	2.371	20.938
1. Comerciales		19.049	19.049
2. Materias primas y otros aprovisionamientos		18.461	18.461
3. Productos en curso		6.348	6.348
4. Productos terminados		8.333	8.333
5. Subproductos, residuos y materiales recuperados		53	53
6. Activos no corrientes mantenidos para la venta. Existencias (valor neto)		54	53	1
7. Sin clasificar		28.892	-	5.583	2.371	20.938
AN.12 EXISTENCIAS		81.191	52.298	5.585	2.371	20.938
1. Comerciales		19.049	19.049
2. Materias primas y otros aprovisionamientos		18.461	18.461
3. Productos en curso		6.348	6.348
4. Productos terminados		8.333	8.333
5. Subproductos, residuos y materiales recuperados		53	53
6. Activos no corrientes mantenidos para la venta. Existencias (valor neto)		54	53	1
7. Sin clasificar		28.892	-	5.583	2.371	20.938
AN.2 ACTIVOS NO PRODUCIDOS		36.919	36.263	...	656	...
AN.21 Recursos naturales		4.056	3.770	...	287	...
1. Inversiones inmobiliarias. Terrenos		1.605	1.503	...	102	...
2. Inmovilizado material. Terrenos y bienes naturales (sin edificar)		2.451	2.266	...	185	...

AÑO	TOTAL	CBA		CBB / RM		
		CBA + CBB	NORMAL	REDUCIDO	NORMAL	ABREVIADO
2013						
AN.2.2 y AN.2.3. Contratos, arrendamientos, licencias, fondo de comercio y otros	32.863	32.493	370	...
1. Concesiones	4.257	4.217	40	...
2. Patentes, licencias, marcas y similares	3.782	3.735	48	...
3. Fondo de comercio	17.353	17.146	207	...
4. Otro inmovilizado intangible	23.632	23.556	75	...
5. Subvenciones transferidas al resultado del ejercicio por derechos de emisión de CO ₂ consumidos	103	103	0	...
6. (-) Saldo neto de otro inmovilizado intangible afecto a concesiones	-16.264	-16.264
AF. ACTIVOS FINANCIEROS	1.084.207	988.711	20.472	...	9.649	65.375
AF.2 EFECTIVO Y DEPÓSITOS	83.886	62.183	3.862	...	1.677	16.164
1. Otros activos financieros a largo plazo	8.698	8.586	113	...
2. Otros activos financieros a corto plazo	8.636	8.220	416	...
3. Otros activos líquidos equivalentes	13.680	13.559	121	...
4. Tesorería	32.845	31.818	1.027	...
5. Sin clasificar	20.026	-	3.862	...	-	16.164
1. Efectivo y otros activos líquidos equivalentes	13.032	-	2.386	...	-	10.646
2. Otros activos financieros	6.994	-	1.476	...	-	5.518
AF.3 VALORES REPRESENTATIVOS DE DEUDA	6.153	3.612	497	...	187	1.857
1. Valores representativos de deuda a largo y corto plazo. Cartera negociación	33	33
2. Valores representativos de deuda a largo y corto plazo. Activos disponibles para la venta	66	66
3. Valores representativos de deuda largo plazo y corto plazo. Resto	6.054	3.514	497	...	187	1.857
1. Valores representativos de deuda largo plazo y corto plazo. Resto	3.700	3.514	187	...
Valor en libros:	3.671	3.485	186	...
1. Valores representativos de deuda	2.948	2.817	131	...
1. Valores representativos de deuda largo plazo	784	751	33	...
2. Valores representativos de deuda corto plazo	1.859	1.767	92	...
3. Valores representativos de deuda en empresas del grupo y asociadas largo plazo	163	160	4	...
4. Valores representativos de deuda en empresas del grupo y asociadas corto plazo	142	140	2	...
2. Otras inversiones	821	767	55	...
1. Otras inversiones largo plazo	195	190	5	...
2. Otras inversiones en empresas del grupo y asociadas largo plazo	259	257	2	...
3. Otras inversiones corto plazo	251	206	45	...
4. Otras inversiones en empresas grupo y asociadas corto plazo	117	114	3	...
3.(-) Valores representativos de deuda a largo y corto plazo. Cartera negociación	33	33
4.(-) Valores representativos de deuda a largo y corto plazo. Activos disponibles para la venta	66	66
Ajuste para valorar a precios de mercado	30	29	1	...
2.Sin clasificar	2.354	-	497	...	-	1.857
Valor en libros	2.334	-	493	...	-	1.842
Ajuste para valorar a precios de mercado	20	-	4	...	-	16
AF.4 PRÉSTAMOS	226.444	210.705	2.795	...	1.477	11.468
1. Créditos	193.527	192.423	1.104	...
1. Créditos a empresas en empresas del grupo y asociadas a largo plazo	107.145	106.818	327	...
2. Créditos a terceros a largo plazo	6.086	5.968	118	...
3. Créditos a empresas en empresas del grupo y asociadas a corto plazo	76.834	76.312	523	...
4. Créditos a empresas a corto plazo	3.462	3.326	136	...

	AÑO		CBA		CBB / RM	
	2013	CBA + CBB	NORMAL	REDUCIDO	NORMAL	ABREVIADO
2. Otros activos financieros		18.655	18.282	1	372	0
1. Otros activos financieros en empresas del grupo y asociadas a largo plazo		405	384	...	22	...
2. Otros activos financieros en empresas del grupo y asociadas a corto plazo		17.764	17.413	...	351	...
3. Activos no corrientes mantenidos para la venta. Otras inversiones financieras a largo plazo y corto plazo (valor neto)		486	485	1
3. Sin clasificar		14.261	-	2.794	-	11.468
1. Importe neto de créditos a empresas a largo y corto plazo		9.653	-	1.821	-	7.832
2. Otros activos financieros. Empresas del grupo y asociadas		4.608	-	972	-	3.636
AF.5 PARTICIPACIONES EN EL CAPITAL Y EN FONDOS DE INVERSIÓN		607.460	585.511	4.494	1.146	16.309
AF.51 PARTICIPACIONES EN EL CAPITAL		607.460	585.511	4.494	1.146	16.309
1. Instrumentos de patrimonio a largo y corto plazo. Cartera negociación		792	662	...	131	...
2. Instrumentos de patrimonio a largo y corto plazo. Activos disponibles para la venta		10.835	5.919	1.151	74	3.690
3. Instrumentos de patrimonio a largo y corto plazo. Resto:		595.833	578.930	3.343	942	12.618
Valor en libros:		448.196	433.965	2.814	793	10.623
1. Instrumentos de patrimonio a largo y corto plazo. Resto:		433.033	432.256	5	772	...
1. Instrumentos de patrimonio a largo plazo		8.052	8.052	...	0	...
2. Instrumentos de patrimonio en empresas del grupo y asociadas a largo plazo		422.691	421.942	...	749	...
3. Instrumentos de patrimonio a corto plazo		742	742	...	0	...
4. Instrumentos de patrimonio en empresas del grupo y asociadas a corto plazo		295	272	...	23	...
5. Activos no corrientes mantenidos para la venta. Instrumentos de patrimonio a largo y corto plazo (valor neto)		7.834	7.829	5
6. (-) Instrumentos de patrimonio largo plazo y corto plazo. Cartera negociación		662	662
7. (-) Instrumentos de patrimonio a largo y corto plazo. Activos disponibles para la venta		5.919	5.919
2. Sin clasificar		13.454	-	2.809	21	10.623
3. Acciones propias de SA cotizadas		1.709	1.709
Ajuste para valorar a precios de mercado		147.637	144.965	528	149	1.995
AF.7 DERIVADOS FINANCIEROS, OPCIONES DE COMPRA DE ACCIONES DE LOS ASALARIADOS		4.089	3.924	34	4	127
1. Derivados en empresas del grupo y asociadas a largo plazo		138	138	...	0	...
2. Derivados a largo plazo		2.818	2.818	...	0	...
3. Derivados en empresas del grupo y asociadas a corto plazo		202	199	...	4	...
4. Derivados a corto plazo		769	769	...	0	...
5. Ajustes internos		0	0	...	-	-
6. Sin clasificar		161	-	34	-	127
AF.8 OTRAS CUENTAS PENDIENTES DE COBRO		156.174	122.776	8.790	5.157	19.451
AF.81 CRÉDITOS COMERCIALES Y ANTICIPOS		141.319	110.922	8.035	4.915	17.447
1. Créditos comerciales con Administraciones Públicas		11.494	10.492	267	170	565
2. Créditos comerciales con clientes que no residen en España		15.988	11.036	1.319	840	2.793
3. Créditos comerciales con clientes considerados otros sectores residentes		113.837	89.394	6.449	3.905	14.089
1. Clientes por ventas y prestaciones de servicios		113.008	87.173	6.860	4.390	14.585
1. Clientes empresas del grupo y asociadas		31.026	30.405	...	621	...
2. Otros clientes por ventas y prestaciones de servicios		60.537	56.768	...	3.769	...
3. Sin clasificar		21.445	-	6.860	-	14.585
2. Deudores comerciales no corrientes		6.007	5.938	41	5	24
3. Deudores varios		13.285	11.304	504	121	1.356
4. Anticipos a proveedores		1.852	1.421	78	62	291
5. Deterioro de valor de créditos comerciales (corto y largo plazo)		7.015	4.935	552	337	1.191
6. Activos no corrientes mantenidos venta. Deudores comerciales y otras cuentas a cobrar (valor neto)		152	152	1
7. (-) Importe bruto del saldo con clientes que son Administraciones Públicas		11.494	10.492	267	170	565
8. (-) Importe bruto del saldo con clientes que no residen en España		15.988	11.036	1.319	840	2.793

	AÑO	TOTAL	CBA		CBB / RM	
	2013	CBA + CBB	NORMAL	REDUCIDO	NORMAL	ABREVIADO
AF.89 OTRAS CUENTAS PENDIENTES DE COBRO		14.855	11.854	755	242	2.005
1. Otros créditos con las Administraciones públicas		6.295	6.118	...	176	...
2. Activos por impuesto corriente		5.582	3.046	683	18	1.836
3. Periodificaciones a corto plazo		1.810	1.528	72	41	169
4. Personal		304	296	...	7	...
5. Derechos de emisión de gases efecto invernadero onerosos		865	865
1. Derechos de emisión de gases efecto invernadero		968	968
2. (-) Subvenciones transferidas a resultados por derechos asignados consumidos		103	103
A. TOTAL ACTIVOS (AN + AF = PN + P)		1.652.118	1.420.576	42.120	17.907	171.515
PN. PATRIMONIO NETO (= A - P) (b)		-182.560	-203.028	1.347	-833	19.954
AJUSTE PARA VALORAR A PRECIOS DE MERCADO (AN.B + AF.5.B - P.AF.5.B)		-182.560	-203.028	1.347	-833	19.954
P. PASIVOS		1.834.678	1.623.604	40.773	18.740	151.561
AF.3 VALORES REPRESENTATIVOS DE DEUDA		18.924	18.867	8	12	37
1. Obligaciones y otros valores negociables a largo y corto plazo. Cartera de negociación		0	0
2. Obligaciones y otros valores negociables a largo y corto plazo. Resto		18.924	18.867	8	12	37
Valor en libros		18.578	18.522	8	12	36
1. Obligaciones y otros valores negociables a largo plazo		13.712	13.712	...	0	...
2. Obligaciones y otros valores negociables a corto plazo		3.602	3.600	...	2	...
3.(-) Obligaciones y otros valores negociables a largo y corto plazo. Cartera de negociación		0	0
4. Otros instrumentos de patrimonio neto		1.336	1.282	8	10	36
5. (-) Opciones de compra de acciones de los asalariados		72	72
Ajuste para valorar a precios de mercado		346	345	0	0	1
AF.4 PRÉSTAMOS		551.936	494.771	10.610	4.144	42.410
1. Instituciones financieras		157.687	120.128	6.999	2.566	27.993
1. Deudas con entidades de crédito a largo plazo		130.834	107.207	3.798	1.090	18.739
2. Deudas con entidades de crédito y acreedores por arrendamiento financiero a largo plazo, empresas del grupo y asociadas		2.834	2.618	54	19	142
3. Acreedores por arrendamiento financiero a largo plazo		5.439	3.853	263	109	1.214
4. Deudas con entidades de crédito a corto plazo		50.723	41.939	2.766	1.370	4.648
5. Deudas con entidades de crédito y acreedores por arrendamiento financiero a corto plazo, empresas del grupo y asociadas		5.442	5.374	24	11	33
6. Acreedores por arrendamiento financiero a corto plazo		1.168	807	86	45	230
7. (-) Deudas con entidades de crédito no residentes a largo y corto plazo		45.425	44.518	205	79	623
8. Pasivos vinculados a activos no corrientes mantenidos para la venta. Deudas con entidades de crédito a largo plazo y corto plazo		44	42	2
9. Deudas con características especiales de entidades de crédito		2.805	2.805
10. Sin clasificar		3.821	-	211	-	3.611
2. Resto del Mundo		150.319	148.740	308	122	1.150
1. Deudas con entidades de crédito no residentes a largo y corto plazo		45.425	44.518	205	79	623
2. Resto de deudas financieras con no residentes a largo y corto plazo		101.827	101.154	103	43	527
3. Deudas con características especiales de no residentes		3.068	3.068
3. Otros sectores residentes		243.930	225.904	3.303	1.457	13.267
1. Otros pasivos financieros a largo plazo		16.421	16.061	...	360	...
2. Deudas con empresas del grupo y asociadas a largo plazo		204.045	198.537	1.392	496	3.621
3. (-) Deudas con entidades de crédito y acreedores por arrendamiento financiero a largo plazo, empresas del grupo y asociadas		2.834	2.618	54	19	142
4. Otros pasivos financieros a corto plazo con coste financiero		5.484	5.356	...	128	...

	AÑO	TOTAL	CBA		CBB / RM	
	2013	CBA + CBB	NORMAL	REDUCIDO	NORMAL	ABREVIADO
5. Otras deudas a corto plazo con empresas del grupo y asociadas con coste financiero		107.090	103.867	1.105	520	1.597
6. Pasivos vinculados a activos no corrientes mantenidos para la venta. Resto de deudas a largo plazo		10	10	0
7. (-) Resto de deudas financieras con no residentes a largo y corto plazo		101.827	101.154	103	43	527
8. Deuda con características especiales		5.672	5.595	19	14	43
1. Deuda con características especiales a largo plazo		9.848	9.797	17	14	20
2. Deuda con características especiales a corto plazo		1.697	1.671	2	1	23
3. (-) Deuda con características especiales de entidades de crédito		2.805	2.805
4. (-) Deuda con características especiales de resto del mundo		3.068	3.068
9. Sin clasificar		9.618	-	944	-	8.675
10. Ajuste por titulización de la moratoria nuclear		250	250
AF.5 PARTICIPACIONES EN EL CAPITAL Y EN FONDOS DE INVERSIÓN		1.055.994	941.293	22.200	10.088	82.414
AF.51 PARTICIPACIONES EN EL CAPITAL		1.055.994	941.293	22.200	10.088	82.414
Valor en libros		621.328	518.482	18.799	7.638	76.408
1. Capital social		197.556	152.052	5.014	2.042	38.448
1. Capital escriturado		178.060	136.196	4.676	1.930	35.258
2. (Acciones y participaciones en patrimonio propias)		-3.787	-3.450	-128	-41	-169
3. (Capital no exigido)		-149	-49	-9	-3	-87
4. (-) Accionistas (socios) por desembolsos exigidos		70	18	41	0	11
5. Otras aportaciones de socios		21.793	17.664	516	157	3.456
6. Acciones propias de SA cotizadas		1.709	1.709	...	-	-
2. Reservas		388.143	332.471	12.794	5.253	37.626
1. Reservas		258.922	197.757	13.086	5.034	43.044
2. Resultado del ejercicio		28.876	27.933	575	345	22
3. (Dividendo a cuenta)		-12.205	-11.942	-66	-72	-126
4. Resultados de ejercicios anteriores		-67.945	-52.792	-2.242	-764	-12.147
1. Remanente		18.229	18.109	...	121	...
2. (Resultados negativos de ejercicios anteriores)		-71.785	-70.901	...	-884	...
3. Sin clasificar		-14.389	-	-2.242	-	-12.147
5. Ajustes por cambios de valor		-791	-816	-4	10	20
6. Prima de emisión		181.287	172.331	1.445	699	6.812
3. Subvenciones, donaciones y legados recibidos		17.232	16.271	428	88	445
4. Provisiones		32.612	31.562	289	197	564
1. Provisiones a largo plazo		28.566	27.946	166	102	352
1. Provisiones por reestructuración a largo plazo		4.358	4.356	...	2	...
2. Provisiones para actuaciones medioambientales a largo plazo		522	515	...	7	...
3. Obligaciones por prestaciones a largo plazo al personal a largo plazo		4.425	4.425
4. Otras provisiones a largo plazo		18.743	18.650	...	92	...
5. Sin clasificar		518	-	166	-	352
2. Provisiones a corto plazo		8.879	8.450	123	95	212
3. (-) Obligaciones por prestaciones a largo plazo al personal		4.834	4.834
5. Deterioro de valor de créditos comerciales		7.015	4.935	552	337	1.191
6. Ajuste contable del impuesto de sociedades		-21.231	-18.809	-278	-278	-1.866
1. (-) Activos por impuesto diferido		43.985	40.634	561	408	2.382
2. Pasivos por impuesto diferido		22.755	21.825	283	130	516
Ajuste para valorar a precios de mercado		434.666	422.810	3.401	2.449	6.006
1. Valor de mercado Sociedades Anónimas que cotizan en Bolsa		374.192	373.970	222	-	-
2. Valor de mercado Sociedades Anónimas que no cotizan en Bolsa		481.291	448.775	13.653	6.630	12.233
3. Valor de mercado resto de sociedades		200.511	118.547	8.326	3.458	70.180
4. (-) Valor en libros		621.328	518.482	18.799	7.638	76.408
AF.6 SISTEMAS DE SEGUROS, DE PENSIONES Y DE GARANTÍAS ESTANDARIZADAS		4.846	4.834	...	12	...
1. Obligaciones por prestaciones a largo plazo al personal		4.846	4.834	...	12	...

	AÑO	TOTAL	CBA		CBB / RM	
	2013	CBA + CBB	NORMAL	REDUCIDO	NORMAL	ABREVIADO
AF.7. DERIVADOS FINANCIEROS, OPCIONES DE COMPRA DE ACCIONES DE LOS ASALARIADOS		7.195	7.192	...	3	...
AF.71. DERIVADOS FINANCIEROS		7.123	7.120	...	3	...
1. Derivados a largo plazo		5.651	5.649	...	2	...
2. Derivados a corto plazo		1.472	1.471	...	1	...
AF.72.OPCIONES DE COMPRA DE ACCIONES DE LOS ASALARIADOS		72	72
AF.8 OTRAS CUENTAS PENDIENTES DE PAGO		195.784	156.648	7.955	4.480	26.701
AF.81 CRÉDITOS COMERCIALES Y ANTICIPOS		139.949	113.778	5.884	3.569	16.718
1. Créditos comerciales y anticipos de residentes		128.475	104.528	5.349	3.202	15.395
1. Créditos comerciales y anticipos de residentes		120.396	104.528	3.658	3.200	9.010
1. Proveedores		94.921	77.725	4.138	2.833	10.225
1. Proveedores		51.951	49.810	...	2.141	...
2. Proveedores, empresas del grupo y asociadas		28.607	27.915	...	692	...
3. Sin clasificar		14.363	-	4.138	-	10.225
2. Acreedores varios		22.697	22.145	0	553	0
3. Acreedores comerciales no corrientes		406	393	1	4	8
4. Anticipos de clientes		9.521	9.354	...	167	...
5. Pasivos vinculados a activos no corrientes mantenidos para la venta. Acreedores comerciales y otras cuentas a pagar		30	29	0
6. Periodificaciones a largo plazo		4.294	4.132	53	9	100
7. (-) Importe del saldo con proveedores que no residen en España		11.475	9.250	535	367	1.323
2. Sin clasificar		8.079	-	1.692	3	6.385
2. Créditos comerciales y anticipos del resto del mundo		11.475	9.250	535	367	1.323
AF.89 OTRAS CUENTAS PENDIENTES DE PAGO		55.834	42.870	2.070	911	9.983
1. Pasivos por impuesto corriente		2.110	2.044	...	67	...
2. Otras deudas con las Administraciones Públicas		10.595	10.326	...	269	...
3. Personal (remuneraciones pendientes de pago)		5.541	5.385	...	155	...
4. Otros pasivos financieros a corto plazo sin coste financiero		5.675	5.559	...	116	...
5. Otras deudas a corto plazo con empresas del grupo y asociadas sin coste financiero		18.454	16.897	571	242	743
6. Periodificaciones a corto plazo		2.991	2.646	100	63	182
7. Pasivos vinculados a activos no corrientes mantenidos para la venta. Resto deudas a corto plazo		12	12	0
8. Sin clasificar		10.457	-	1.399	-	9.058
1. Otras deudas a corto plazo sin coste financiero		5.304	-	319	-	4.985
2.Otros acreedores		5.153	-	1.080	-	4.073
PN + P. TOTAL PASIVO MÁS PATRIMONIO NETO (= A)		1.652.118	1.420.576	42.120	17.907	171.515

ÁMBITO DE LOS CONCEPTOS
RÚBRICAS DEL CUESTIONARIO QUE DETERMINAN LOS CONCEPTOS DEL CAPÍTULO 3
Estados de conciliación. Enlace entre balance inicial y final. 2013

CUADRO 1.6

Millones de euros

Número de empresas / Cobertura total nacional: 198.416 / 29,5 %		VARIACIONES DEL EJERCICIO					
	1 BALANCE AL 31/12/12	2 BALANCE DIFERENCIAL TOTAL 2 = 6 - 1	3 CUENTA DE CAPITAL Y FINANCIERA (OPERACIONES) 3 = 2 - (4 + 5)	4 CUENTA DE OTRAS VARIACIONES EN VOLUMEN (a)	5 CUENTA DE REVALORIZACIÓN (GANANCIAS NETAS DE CAPITAL)	6 BALANCE AL 31/12/13	
AN. ACTIVOS NO FINANCIEROS	591.509	-23.598	-14.141	-3.965	-5.493	567.911	
AN.1 Activos no financieros producidos	554.080	-23.087	-14.399	-1.975	-6.714	530.992	
AN.1.1 Activos fijos	467.495	-17.694	-12.586	-1.963	-3.144	449.801	
AN.1.1.1 a AN.1.1.5. Construcciones y otros activos fijos	457.372	-17.728	-12.566	-1.850	-3.313	439.643	
AN.1.1.7. Productos de propiedad intelectual	10.123	35	-20	-113	168	10.158	
ANF.1.2. Existencias	86.585	-5.394	-1.813	-12	-3.569	81.191	
AN.2 Activos no financieros no producidos	37.430	-511	258	-1.990	1.221	36.919	
ANF.2.1. Recursos naturales	3.724	332	333	0	-1	4.056	
AN.22 y AN.23 Contratos, arrendamientos, licencias, fondo de comercio y otros	33.706	-843	-75	-1.990	1.222	32.863	
AF. ACTIVOS FINANCIEROS	1.050.585	33.622	6.358	2.249	25.015	1.084.207	
AF.2. Efectivo y depósitos	77.909	5.977	5.982	-5	0	83.886	
AF.3. Valores representativos de deuda	7.269	-1.116	-1.146	0	30	6.153	
AF.4. Préstamos	221.781	4.663	17	4.797	-151	226.444	
AF.5. Participaciones en capital y en fondos de inversión	575.484	31.976	8.979	-551	23.548	607.460	
AF.7. Derivados financieros y opciones de compra de acciones de los asalariados	6.468	-2.379	-4.239	0	1.860	4.089	
AF.81. Créditos comerciales y anticipos	147.765	-6.446	-4.181	-1.992	-273	141.319	
AF.89. Otras cuentas pendientes de cobro	13.909	946	946	0	0	14.855	
A. TOTAL ACTIVOS (AN + AF = PN + P)	1.642.094	10.023	-7.783	-1.715	19.522	1.652.118	
PN. PATRIMONIO NETO / VARIACIÓN PATRIMONIO NETO (VPN) = (A - P = AN + AF - P)	-69.038	-113.522	-11.998	-2.467	-99.057	-182.560	
AN. Activos no financieros	591.509	-23.598	-14.141	-3.965	-5.493	567.911	
AFN. Activos financieros menos pasivos (AF - P)	-660.548	-89.924	2.143	1.497	-93.564	-750.471	
P. PASIVOS	1.711.133	123.545	4.215	752	118.579	1.834.678	
AF.3. Valores representativos de deuda	14.297	4.627	4.015	0	612	18.924	
AF.4. Préstamos	565.485	-13.550	-17.877	4.719	-392	551.936	
AF.5. Participaciones en capital y en fondos de inversión	917.903	138.092	20.435	-817	118.473	1.055.994	
AF.6. Sistemas de seguros, pensiones y garantías estandarizadas	4.878	-32	-124	0	92	4.846	
AF.7. Derivados financieros y opciones de compra de acciones de los asalariados	8.737	-1.542	-1.542	0	0	7.195	
AF.81. Créditos comerciales y anticipos	146.608	-6.659	-6.473	20	-206	139.949	
AF.89. Otras cuentas pendientes de pago	53.225	2.610	5.780	-3.171	0	55.834	
PN + P. TOTAL PASIVO MÁS PATRIMONIO NETO (= A)	1.642.094	10.023	-7.783	-1.715	19.522	1.652.118	
PRO MEMORIA:							
FONDOS PROPIOS [PN + AF.5 (Pasivo)]	848.864	24.570	8.437	-3.284	19.417	873.434	

ÁMBITO DE LOS CONCEPTOS

RÚBRICAS DEL CUESTIONARIO QUE DETERMINAN LOS CONCEPTOS DEL CAPÍTULO 3

Cuentas de acumulación. Detalle de las cuentas de otras variaciones en volumen y de revalorización. 2013

CUADRO 1.7

Millones de euros

	OTRAS VARIACIONES EN VOLUMEN			CUENTA DE REVALORIZACIÓN							
	Deterioros	Otros ajustes internos	TOTAL	Plusvalías / Minusvalías	Diferencias de cambio	Ajustes por cambios en el Valor Razonable	Depreciación contable	Revalorizaciones derivadas de combinaciones de negocios	Otras Revalorizaciones	Ajustes extracontables por revalorización	TOTAL
AN. ACTIVOS NO FINANCIEROS	-2.829,1	-1.135,5	-3.964,6	9.237,1	0,0	0,0	-3.572,6	-265,5	0,0	-10.891,5	-5.492,5
AN.1 Activos no financieros producidos	-1.254,6	-720,0	-1.974,6	8.115,2	0,0	0,0	-3.572,6	-364,6	0,0	-10.891,5	-6.713,6
AN.1.1 Activos fijos	-1.254,6	-708,2	-1.962,8	8.115,2	0,0	0,0	0,0	-368,1	0,0	-10.891,5	-3.144,5
1. Activos fijos materiales	-1.209,3	-640,3	-1.849,6	7.960,6	0,0	0,0	0,0	-382,0	0,0	-10.891,5	-3.312,8
2. Activos fijos inmateriales	-45,3	-67,9	-113,2	154,5	0,0	0,0	0,0	13,8	0,0	0,0	168,3
AN.1.2. Existencias	0,0	-11,8	-11,8	0,0	0,0	0,0	-3.572,6	3,5	0,0	0,0	-3.569,1
AN.2 Activos no financieros no producidos	-1.574,5	-415,5	-1.990,0	1.122,0	0,0	0,0	0,0	99,1	0,0	0,0	1.221,1
AF. ACTIVOS FINANCIEROS	-1.913,1	4.162,4	2.249,3	3.004,5	-423,8	2.014,6	-9.844,5	1.569,6	0,0	28.694,3	25.014,7
AF.2. Efectivo y depósitos	0,0	-5,1	-5,1	0,0	0,0	0,0	0,0	0,0	0,0	0,0	0,0
AF.3. Valores representativos de deuda	0,0	0,0	0,0	-0,5	0,0	3,8	-25,6	0,0	0,0	52,4	30,1
AF.4. Préstamos	60,9	4.736,4	4.797,3	0,0	-151,1	0,0	0,0	0,0	0,0	0,0	-151,1
AF.5. Participaciones en capital y fondos de inversión	0,0	-550,8	-550,8	3.005,1	0,0	150,4	-9.818,9	1.569,6	0,0	28.641,9	23.548,0
AF.7. Derivados financieros y opciones de compra de acciones de los asalariados	0,0	0,0	0,0	0,0	0,0	1.860,4	0,0	0,0	0,0	0,0	1.860,4
AF.81. Créditos comerciales y anticipos	-1.974,0	-18,1	-1.992,1	0,0	-272,8	0,0	0,0	0,0	0,0	0,0	-272,8
AF.89. Otras cuentas pendientes de cobro	0,0	0,0	0,0	0,0	0,0	0,0	0,0	0,0	0,0	0,0	0,0
A. TOTAL ACTIVOS	-4.742,2	3.026,9	-1.715,3	12.241,7	-423,8	2.014,6	-13.417,1	1.304,1	0,0	17.802,8	19.522,2
PN. PATRIMONIO NETO	-4.742,2	2.274,8	-2.467,4	12.544,5	174,1	2.050,6	-13.417,1	2.648,2	2.908,9	-105.965,7	-99.056,5
P. PASIVOS	0,0	752,1	752,1	-302,9	-597,9	-36,0	0,0	-1.344,1	-2.908,9	123.768,5	118.578,7
AF.3. Valores representativos de deuda	0,0	0,0	0,0	0,0	0,0	0,0	0,0	0,0	246,8	364,9	611,6
AF.4. Préstamos	0,0	4.719,0	4.719,0	0,0	-391,9	0,0	0,0	0,0	0,0	0,0	-391,9
AF.5. Participaciones en capital y en fondos de inversión	0,0	-816,6	-816,6	-302,9	0,0	0,0	0,0	-1.344,1	-3.283,3	123.403,7	118.473,3
AF.6. Sistemas de seguros, pensiones y garantías estandarizadas	0,0	0,0	0,0	0,0	0,0	-35,9	0,0	0,0	127,6	0,0	91,7
AF.7. Derivados financieros y opciones de compra de acciones de los asalariados	0,0	0,0	0,0	0,0	0,0	0,0	0,0	0,0	0,0	0,0	0,0
AF.81. Créditos comerciales y anticipos	0,0	20,3	20,3	0,0	-206,0	0,0	0,0	0,0	0,0	0,0	-206,0
AF.89. Otras cuentas pendientes de pago	0,0	-3.170,7	-3.170,7	0,0	0,0	0,0	0,0	0,0	0,0	0,0	0,0
PN + PASIVOS	-4.742,2	3.026,9	-1.715,3	12.241,7	-423,8	2.014,6	-13.417,1	1.304,1	0,0	17.802,8	19.522,2
AN. Activos no financieros	-2.829,1	-1.135,5	-3.964,6	9.237,1	0,0	0,0	-3.572,6	-265,5	0,0	-10.891,5	-5.492,5
AFN. Activos financieros menos pasivos (AF - P)	-1.913,1	3.410,3	1.497,2	3.307,4	174,1	2.050,6	-9.844,5	2.913,7	2.908,9	-95.074,2	-93.564,0

AÑO	TOTAL	CBA		CBB / RM	
2012	CBA + CBB	NORMAL	REDUCIDO	NORMAL	ABREVIADO
Número de empresas (a)	386.045	2.364	6.029	6.074	371.578
1. INGRESOS DE EXPLOTACIÓN (1 a 4)	984.265	620.570	41.861	113.184	208.650
1. Importe neto de la cifra de negocios	956.792	602.687	40.925	111.340	201.841
2. Variación de existencias de productos terminados y en curso de fabricación	-2.335	-2.359	-79	-314	417
3. Trabajos realizados por la empresa para su activo	3.986	2.998	145	347	496
4. Otros ingresos de explotación	25.822	17.244	870	1.811	5.896
2. CONSUMOS INTERMEDIOS (1 a 3)	753.601	486.723	31.419	91.536	143.922
1. Consumo de mercaderías, materias primas y otras materias consumibles	549.004	361.283	22.696	68.225	96.799
2. Suministros y servicios exteriores	196.347	119.281	8.531	22.552	45.984
Del cual, Trabajos realizados por otras empresas	61.610	38.776	2.635	8.962	11.238
3. Otros gastos de explotación	8.249	6.159	193	759	1.139
Del cual, Tributos	5.278	3.455	193	491	1.139
S.1. VALOR AÑADIDO (1 - 2)	230.664	133.847	10.442	21.648	64.727
3. GASTOS DE PERSONAL	154.081	79.301	7.454	14.129	53.196
1. Sueldos, salarios y asimilados	78.143	61.226	5.805	11.112	...
2. Cotizaciones sociales	22.742	18.075	1.649	3.018	...
S.2. RESULTADO BRUTO DE EXPLOTACIÓN (S.1 - 3)	76.583	54.546	2.988	7.519	11.531
4. DOTACIÓN DE AMORTIZACIONES Y PROVISIONES (1 a 3)	51.511	34.686	1.891	4.290	10.644
1. Amortizaciones del inmovilizado	36.770	24.771	1.375	3.053	7.572
2. Provisiones (neto de excesos)	5.928	3.220	281	621	1.805
1. Dotaciones resto de provisiones	7.288	4.421	301	694	1.873
2. (-) Dotaciones extraordinarias resto de provisiones	330	330
3. (-) Exceso de provisiones	1.030	870	20	73	67
3. Deterioro (neto de excesos) de existencias y operaciones comerciales	8.813	6.695	234	617	1.267
1. Deterioro de mercaderías, materias primas y otros aprovisionamientos	4.357	3.865	72	114	306
2. Pérdidas, deterioro y variación de provisiones por operaciones comerciales	4.456	2.830	163	502	961
S.3. RESULTADO NETO DE EXPLOTACIÓN (S.2 - 4)	25.072	19.860	1.097	3.228	887
5. CARGA FINANCIERA NETA (1 - 2)	-731	-3.481	187	552	2.011
1. Gastos financieros	20.563	14.558	646	1.427	3.932
1. Intereses de deudas	18.291	12.832	594	1.255	3.610
2. Otros gastos financieros y asimilados	2.273	1.725	53	172	322
Del cual, diferencias de cambio	11	9	...	2	...
2. (-) Ingresos financieros	21.294	18.039	460	875	1.921
1. Ingresos financieros	21.294	18.039	460	875	1.921
Del cual, diferencias de cambio	4	...	1	...	3

(a) Datos referidos a las empresas de la CBA y CBB pertenecientes al total de empresas (excluidas sociedades holding y sedes centrales), según la agrupación de actividades económicas del proyecto BACH.

AÑO	TOTAL	CBA		CBB / RM	
2012	CBA + CBB	NORMAL	REDUCIDO	NORMAL	ABREVIADO
Número de empresas (a)	386.045	2.364	6.029	6.074	371.578
6. RESTO DE INGRESOS Y GASTOS (1 a 6)	-9.125	-8.474	-24	-235	-392
1. Imputación de subvenciones de inmovilizado no financiero y otras	2.307	1.815	97	162	233
2. Deterioro y resultado por enajenaciones de inmovilizado	-4.200	-3.947	-47	-123	-82
1. Deterioro y pérdidas	-4.213	-3.896	-67	-250	...
2. Resultados por enajenaciones y otras	95	-51	20	126	...
3. Variación del valor razonable en instrumentos financieros	-519	-295	-14	-88	-122
1. Cartera de negociación y otros	-346	-278	...	-68	...
2. Imputación al resultado por activos financieros disponibles para la venta	-37	-17	...	-20	...
4. Deterioro y resultado por enajenaciones de instrumentos financieros	-5.107	-3.676	-103	-278	-1.049
1. Deterioro y pérdidas	-5.700	-5.449	...	-251	...
2. Resultados por enajenaciones y otras	1.746	1.773	...	-27	...
5. Otros resultados	-1.454	-2.208	40	92	622
6. Resto de ingresos y gastos	-153	-162	3	0	6
1. Resultado del ejercicio procedente de operaciones interrumpidas neto de impuestos	-196	-190	...	-5	...
2. Diferencia negativa de combinaciones de negocio	5	...	0	3	1
3. Resto de ingresos y gastos de carácter financiero	38	28	3	3	4
S.4. RESULTADO ANTES DE IMPUESTOS (S.3 - 5 + 6)	16.678	14.867	885	2.441	-1.516
7. IMPUESTO SOBRE SOCIEDADES	7.077	5.422	280	803	572
S.5. RESULTADO NETO (S.4 - 7)	9.600	9.445	605	1.638	-2.088
S.6. EBITDA (S.2 - 5.1.2 + 5.2)	95.605	70.859	3.395	8.221	13.129
S.7. RECURSOS GENERADOS ORDINARIOS (aproximación) (S.6 - 5.1.1 - 7)	70.236	52.605	2.521	6.163	8.948

(a) Datos referidos a las empresas de la CBA y CBB pertenecientes al total de empresas (excluidas sociedades holding y sedes centrales), según la agrupación de actividades económicas del proyecto BACH.

AÑO	TOTAL	CBA		CBB / RM	
2012	CBA + CBB	NORMAL	REDUCIDO	NORMAL	ABREVIADO
Número de empresas (a)	386.045	2.364	6.029	6.074	371.578
ACTIVO	1.399.550	903.746	50.644	103.829	341.332
I. ACTIVO NO CORRIENTE	872.905	611.905	24.746	45.384	190.869
1. Material	468.566	292.113	15.892	27.137	133.424
1. Inmovilizado material	403.591	269.069	12.260	23.100	99.162
2. Inversiones inmobiliarias	64.975	23.043	3.632	4.037	34.262
2. Financiero	304.464	237.621	6.903	12.601	47.339
1. Instrumentos de patrimonio en empresas del grupo y asociadas	200.543	171.852	3.501	6.890	18.300
2. Otras inversiones financieras a largo plazo	103.921	65.769	3.402	5.711	29.039
3. Intangible y otros activos no corrientes	99.875	82.171	1.951	5.646	10.107
1. Inmovilizado intangible	66.016	56.321	1.156	3.824	4.715
2. Activos por impuesto diferido	33.859	25.850	795	1.822	5.392
II. ACTIVO CORRIENTE	526.646	291.841	25.898	58.445	150.462
1. Existencias	145.702	69.130	7.835	15.853	52.884
Del cual, anticipos a proveedores	3.472	2.347	97	371	656
2. Deudores	268.503	167.982	11.528	30.796	58.197
1. Comerciales	175.261	102.780	8.854	24.352	39.276
1. Deudores comerciales no corrientes	6.424	6.081	45	266	32
2. Clientes por ventas y prestaciones de servicios (corto y largo plazo)	85.576	66.188	...	19.388	...
3. Clientes, empresas del grupo y asociadas	83.260	30.511	8.808	4.698	39.243
2. Otros deudores	93.242	65.202	2.674	6.444	18.922
1. Corrientes	90.982	63.660	2.591	6.233	18.497
1. Activos no corrientes mantenidos para la venta	1.395	906	86	137	266
2. Deudores varios y personal	10.901	10.043	...	858	...
3. Activos por impuesto corriente	1.196	1.043	...	153	...
4. Otros créditos con las Administraciones Públicas	7.727	6.614	...	1.113	...
5. Créditos a empresas del grupo y asociadas	42.507	38.916	...	3.591	...
6. Otros créditos a empresas	6.518	6.138	...	380	...
7. Otros deudores (cuestionario reducido)	20.736	...	2.505	...	18.231
2. Periodificaciones a corto plazo	2.261	1.542	83	211	425
3. Activos financieros a corto plazo	50.628	23.841	3.761	6.358	16.668
1. Inversiones en empresas del grupo y asociadas a corto plazo	63.868	51.130	2.246	5.744	4.749
2. (-) Créditos a empresas del grupo y asociadas	-42.507	-38.916	...	-3.591	...
3. Otras inversiones financieras a corto plazo	35.785	17.765	1.515	4.585	11.919
4. (-) Otros créditos a empresas	-6.518	-6.138	...	-380	...
4. Disponibilidades (caja y bancos)	61.813	30.887	2.773	5.439	22.714

(a) Datos referidos a las empresas de la CBA y CBB pertenecientes al total de empresas (excluidas sociedades holding y sedes centrales), según la agrupación de actividades económicas del proyecto BACH.

AÑO	TOTAL	CBA		CBB / RM	
2012	CBA + CBB	NORMAL	REDUCIDO	NORMAL	ABREVIADO
Número de empresas (a)	386.045	2.364	6.029	6.074	371.578
PATRIMONIO NETO Y PASIVO	1.399.550	903.746	50.644	103.829	341.332
III. PATRIMONIO NETO	571.503	335.138	23.664	44.436	168.265
1. Capital, reservas, resultados y otros instrumentos de patrimonio	544.403	310.918	22.751	43.780	166.953
1. Capital	197.942	110.788	7.223	11.166	68.764
2. Prima de emisión	125.512	103.756	2.282	4.131	15.343
3. Reservas	263.703	120.232	15.012	29.807	98.653
4. (-) Acciones y participaciones en patrimonio propias	-3.179	-2.398	-106	-253	-423
5. Resultados de ejercicios anteriores y del ejercicio	-50.594	-25.984	-1.885	-1.753	-20.972
6. Otras aportaciones de socios	16.656	9.653	353	924	5.726
7. (-) Dividendo a cuenta	-6.392	-5.788	-138	-256	-210
8. Otros instrumentos de patrimonio neto	754	659	11	13	71
2. Revalorizaciones, ajustes por cambios de valor y otros ingresos a distribuir	27.101	24.220	913	656	1.312
1. Ajustes por cambios de valor	-1.088	-773	-131	-116	-69
2. Subvenciones, donaciones y legados recibidos	28.189	24.992	1.044	772	1.381
IV. PASIVO NO CORRIENTE	369.309	263.345	10.315	18.570	77.078
1. Obligaciones y otros valores negociables	6.857	6.798	19	39	...
2. Con entidades de crédito	185.779	117.167	6.483	10.631	51.498
Del cual, Acreedores por arrendamiento financiero	7.325	3.354	432	655	2.884
3. Otras deudas	176.673	139.381	3.813	7.899	25.580
1. Con coste	149.276	115.550	3.140	6.713	23.873
1. Derivados	3.061	2.798	...	263	...
2. Otros pasivos financieros	37.839	17.865	1.213	2.196	16.564
3. Deudas con empresas del grupo a largo plazo	110.836	97.317	1.878	4.367	7.275
4. Deudas con características especiales a largo plazo	1.513	1.373	48	58	34
5. (-) Deudas con entidades de crédito y acreedores por leasing a largo, empresas del grupo y asociadas	-3.974	-3.803	...	-171	...
2. Sin coste	27.398	23.831	673	1.186	1.707
1. Pasivos por impuesto diferido	24.286	21.272	539	1.031	1.444
2. Periodificaciones a largo plazo	3.112	2.559	134	155	263
V. PASIVO CORRIENTE	419.085	268.772	16.146	39.557	94.610
1. Con entidades de crédito	79.322	50.195	4.122	10.020	14.984
Del cual, Acreedores por arrendamiento financiero	1.734	761	118	257	598
2. Comerciales	156.526	98.460	6.007	18.218	33.841
1. Acreedores comerciales no corrientes	1.030	917	1	93	18
2. Proveedores (corto y largo plazo)	66.612	54.408	...	12.204	...
3. Proveedores, empresas del grupo y asociadas	32.655	28.193	...	4.463	...
4. Proveedores (corto y largo plazo), cuestionario reducido	33.515	...	5.335	...	28.179
5. Anticipos de clientes	22.714	14.942	671	1.458	5.643
3. Otras deudas	183.237	120.117	6.016	11.319	45.785
1. Con coste	81.430	61.987	2.113	4.333	12.996
1. Obligaciones y otros valores negociables	996	913	21	63	...
2. Otras deudas con coste	80.433	61.075	2.093	4.270	12.996
1. Derivados	1.079	1.016	...	63	...
2. Deudas con características especiales a corto plazo	73	39	10	3	21
3. Otros pasivos financieros a corto plazo	6.072	6.072
4. Otras deudas a corto plazo con empresas del grupo y asociadas con coste financiero	53.948	53.948
5. Deudas a corto plazo con empresas del grupo y asociadas con coste financiero (cuest. reducido)	1.682	...	1.682
6. Otras deudas con coste financiero	17.579	...	400	4.204	12.975

(a) Datos referidos a las empresas de la CBA y CBB pertenecientes al total de empresas (excluidas sociedades holding y sedes centrales), según la agrupación de actividades económicas del proyecto BACH.

AÑO	TOTAL	CBA		CBB / RM	
2012	CBA + CBB	NORMAL	REDUCIDO	NORMAL	ABREVIADO
Número de empresas (a)	386.045	2.364	6.029	6.074	371.578
PATRIMONIO NETO Y PASIVO (continuación)					
2. Sin coste	101.807	58.129	3.903	6.986	32.789
1. Otras deudas sin coste	98.052	55.138	3.788	6.726	32.400
1. Acreedores varios	26.614	23.429	...	3.185	...
2. Personal (remuneraciones pendientes de pago)	6.464	5.753	...	712	...
3. Pasivos por impuesto corriente	2.475	2.165	...	310	...
4. Otras deudas con las Administraciones Públicas	10.504	9.168	...	1.336	...
5. Otros pasivos financieros a corto plazo sin coste financiero	5.314	5.314
6. Otras deudas a corto plazo con empresas del grupo y asociadas sin coste financiero	10.040	9.226	814
7. Otras deudas a corto plazo sin coste financiero (cuestionario reducido)	415	...	415
8. Pasivos vinculados con activos no corrientes mantenidos para la venta	168	83	8	32	45
9. Otras deudas sin coste financiero	36.057	...	2.551	1.150	32.355
2. Periodificaciones a corto plazo	3.755	2.992	115	260	389
VI. PROVISIONES	39.654	36.490	519	1.266	1.379
Del cual, provisiones para pensiones y obligaciones similares	4.786	4.677	66	43	...

(a) Datos referidos a las empresas de la CBA y CBB pertenecientes al total de empresas (excluidas sociedades holding y sedes centrales), según la agrupación de actividades económicas del proyecto BACH.

RÚBRICAS QUE DETERMINAN LOS CONCEPTOS DEL CAPÍTULO 5

Correspondencia de las ratios y los cuadros generales

RATIO	DESCRIPCIÓN DE LA RATIO (a)
1. $\frac{\text{Gastos de personal}}{\text{Valor añadido}}$	$\frac{3}{S.1} = \frac{\text{Gastos de personal}}{\text{Valor añadido}} \%$
2. $\frac{\text{Resultado bruto de explotación}}{\text{Cifra de negocios}}$	$\frac{S.2}{1 (b)} = \frac{\text{Resultado bruto de explotación}}{\text{Importe neto de la cifra de negocios (b)}} \%$
3. $\frac{\text{Recursos generados ordinarios (aprox.)}}{\text{Valor añadido}}$	$\frac{S.6 - 5.1.1 - 7}{S.1} = \frac{\text{EBITDA} - \text{Intereses de deudas} - \text{Impuesto sobre beneficios}}{\text{Valor añadido}} \%$
4. $\frac{\text{Intereses de deudas}}{\text{Deudas financieras con coste}}$	$\frac{5.1.1}{IV.1 + IV.2 + IV.3.1 + V.1 + V.3.1} = \frac{\text{Intereses de deudas}}{\text{Obligaciones y otros valores negociables} + \text{Pasivos no corrientes con ent. de crédito} + \text{Otras deudas no corrientes con coste} + \text{Pasivos corrientes con entidades de crédito} + \text{Otras deudas corrientes con coste}} \%$
5. $\frac{\text{Patrimonio neto (aprox.)}}{\text{Recursos totales}}$	$\frac{III - I.3}{III - I.3 + IV + V} = \frac{\text{Fondos propios} - \text{Inmovilizado inmaterial} - \text{Activos por impuesto diferido}}{\text{Fondos propios} - \text{Inmovilizado inmaterial} - \text{Activos por impuesto diferido} + \text{Deudas a largo plazo} + \text{Deudas a corto plazo}} \%$
6. $\frac{\text{Financiación bancaria}}{\text{Deudas totales}}$	$\frac{IV.2 + V.1}{IV + V} = \frac{\text{Deudas con entidades de crédito (largo y corto plazo)}}{\text{Deudas a largo plazo} + \text{Deudas a corto plazo}} \%$
FSI.1 $\frac{\text{Endeudamiento, deuda}}{\text{Patrimonio neto}}$	$\frac{IV + V}{III} = \frac{\text{Pasivos} - \text{Provisiones}}{\text{Fondos propios}} \%$
FSI.2 $\frac{\text{Rentabilidad de los recursos propios}}{\text{Recursos propios}}$	$\frac{S.5 + 7 - 6 + 5}{III} = \frac{\text{Resultado neto} + \text{Impuesto sobre sociedades} + \text{Gastos financieros} - \text{Resto de ingresos y gastos}}{\text{Fondos propios}} \%$

(a) Se ofrecen la descripción y la numeración de los conceptos recogidos en los cuadros 5.3 y 5.13

(b) Epígrafe BACH, incluido dentro del concepto 1. Ingresos de explotación del cuadro 5.3.

CENTRAL DE BALANCES ANUAL

CUESTIONARIO NORMAL

CUESTIONARIO NORMAL

BANCO DE ESPAÑA
Eurosistema

Número de recepción

2013

1

Central de Balances

DENOMINACIÓN SOCIAL AGREGADO: TOTAL EMPRESAS DE CUESTIONARIO NORMAL

ANAGRAMA NÚMERO DE EMPRESAS: 2.225

NIF

1 DATOS DE IDENTIFICACIÓN**1 Localización de la empresa**

Domicilio social

Municipio

Código postal Provincia

Persona o servicio a los que la Central de Balances puede dirigirse para efectuar aclaraciones:

Nombre Teléfono

Dirección e-mail Fax

Persona o entidad a las que se debe remitir la información de la empresa y estudios (cumplimentar si es distinta de la anterior o si la dirección de envío es distinta del domicilio social):

Nombre Teléfono

Domicilio

Municipio Código postal

Provincia Fax

Dirección e-mail

2 Estructura de la propiedad (1)**1 Información sobre participaciones directas en el capital de la empresa**

SOCIEDAD O ACCIONISTA DOMINANTE DIRECTO			
NIF/ Código ID	DENOMINACIÓN SOCIAL	% PARTICIPACIÓN	PAÍS
<input type="text"/>	<input type="text"/>	<input type="text"/>	<input type="text"/>
OTROS ACCIONISTAS CON PARTICIPACIÓN SUPERIOR AL 10%			
NIF/ Código ID	DENOMINACIÓN SOCIAL	% PARTICIPACIÓN	PAÍS
<input type="text"/>	<input type="text"/>	<input type="text"/>	<input type="text"/>
<input type="text"/>	<input type="text"/>	<input type="text"/>	<input type="text"/>
<input type="text"/>	<input type="text"/>	<input type="text"/>	<input type="text"/>

2 Información sobre participaciones indirectas en el capital de la empresa

SOCIEDAD DOMINANTE ESPAÑOLA ÚLTIMA DEL GRUPO			
NIF	DENOMINACIÓN SOCIAL	% PARTICIPACIÓN	
<input type="text"/>	<input type="text"/>	<input type="text"/>	<input type="text"/>
SOCIEDADES ESPAÑOLAS RELACIONADAS EN 2.1 PARTICIPADAS POR LAS ADMINISTRACIONES PÚBLICAS O POR EL SECTOR EXTERIOR			
NIF	DENOMINACIÓN SOCIAL	% PARTICIPACIÓN	
		ADMINISTRACIÓN PÚBLICA	SECTOR EXTERIOR
<input type="text"/>	<input type="text"/>	<input type="text"/>	<input type="text"/>
<input type="text"/>	<input type="text"/>	<input type="text"/>	<input type="text"/>

(1) Consulte el cuadernillo de normas de cumplimentación, epígrafe 3.2.

CUESTIONARIO NORMAL

BANCO DE ESPAÑA
Eurosistema

Número de recepción

2013

2

Central de Balances

1 DATOS DE IDENTIFICACIÓN (continuación)

2 Estructura de la propiedad (continuación)

3 Estructura de la propiedad (a la fecha de cierre)

1 Administraciones Públicas

2 Instituciones financieras

3 Otras empresas residentes en España

4 Otros titulares residentes en España

5 Sector exterior

% PARTICIPACIÓN EN EL CAPITAL			
DIRECTA		INDIRECTA	
01001		01006	
01002			
01003			
01004			
01005		01007	

Empresa familiar: Indique si su empresa es de carácter familiar (consignar SI en caso afirmativo)

01008

Empresa familiar: empresa cuyos fundadores/propietarios o sus familiares ocupan puestos de dirección o son miembros del Consejo de Administración de la empresa

3 Fecha de cierre del ejercicio (comprendida entre el 1.7.2013 y el 30.6.2014) (1)

01101

4 Año de constitución de la empresa

01201

CONFIDENCIALIDAD

La Central de Balances, ha asegurado siempre, mediante la difusión de los datos de forma agregada, la confidencialidad frente a terceros de la información facilitada por las empresas colaboradoras, a fin de que ninguna empresa pueda ser identificada individualmente. Pero, dado el alto valor analítico, al margen de todo interés lucrativo o comercial, que los datos de carácter individual presentan para Universidades, Fundaciones, Servicios de Estudios, etc., rogamos indiquen su decisión respecto al empleo de dichos datos en estudios de esta naturaleza, consignando SI si la empresa autoriza la difusión de la información contenida en este cuestionario, manteniendo en secreto el CIF, la razón social o el domicilio de la empresa

78003

2 CARACTERÍSTICAS DE LA EMPRESA

1 Actividades de la empresa: Enumere las actividades a que se dedica su empresa, los principales productos que fabrica o comercializa, las materias primas y elementos que compra:

Actividad a que se dedica la empresa

Principales productos o servicios que fabrica o comercializa

Materias primas y elementos que compra

2 Rama de actividad: Si la actividad principal de la empresa está incluida entre las tratadas por la Central de Balances (consulte el cuadernillo de normas De complementación, anejo 1), utilice la Clasificación Nacional de Actividades Económicas (CNAE/2009) que figura en el anejo 2 del citado cuadernillo e indique la denominación, código CNAE/2009 e importe de la cifra de negocios correspondiente a cada una de las ramas en las que la empresa desarrolla su actividad.

DENOMINACIÓN DE LA ACTIVIDAD	CÓDIGO CNAE/2009 (CUATRO DÍGITOS)		IMPORTE NETO DE LA CIFRA DE NEGOCIOS (MILES DE EUROS, SIN DECIMALES)	
1	02001		02005	
2	02002		02006	
3	02003		02007	
Restantes actividades	02004		02008	

3 Localización geográfica de las actividades: Consigne el porcentaje de los gastos de personal (epígrafe 6 de la cuenta de Pérdidas y Ganancias), distribuidos en función de las distintas Comunidades Autónomas en que se han pagado. (Al ser este cuadro de carácter estadístico, es suficiente la aproximación porcentual de dichos gastos.)

COMUNIDAD AUTÓNOMA	% DE GASTOS DE PERSONAL
1 Andalucía	02101
2 Aragón	02102
3 Asturias	02103
4 Baleares	02104
5 Canarias	02105
6 Cantabria	02106

COMUNIDAD AUTÓNOMA	% DE GASTOS DE PERSONAL
7 Castilla y León	02107
8 Castilla-La Mancha	02108
9 Cataluña	02109
10 Extremadura	02110
11 Galicia	02111
12 Madrid	02112

COMUNIDAD AUTÓNOMA	% DE GASTOS DE PERSONAL
13 Murcia	02113
14 Navarra	02114
15 Valencia	02115
16 País Vasco	02116
17 La Rioja	02117
18 Ceuta y Melilla	02118

(1) Formato mes y día, «mmdd», con exclusión del año. Ejemplo: si el cierre es el 31.12.2013, conteste 1231, con exclusión de 2013

CUESTIONARIO NORMAL

BANCO DE ESPAÑA
Eurosistema

Número de recepción

2013

3

Central de Balances

3 FUSIONES, ESCISIONES, CESIONES DE NEGOCIO Y OTROS

Si en la empresa se ha realizado, durante el ejercicio 2013, algún proceso de reestructuración que afecte a la comparabilidad de los datos, consigne SI en la clave correspondiente.

FUSIÓN O ABSORCIÓN **03001** ESCISIÓN **03002** CESIÓN DE NEGOCIOS **03003** OTROS (downsizing, outsourcing) **03004**

4 RECURSOS HUMANOS

1 Empleo medio: Es un empleo anualizado (*)

(*) En el cálculo del empleo medio se tendrá en cuenta que, para convertir el empleo a tiempo parcial o fijo discontinuo de llamada incierta en empleo medio, se sumarán las horas realizadas por el total de trabajadores a tiempo parcial y se dividirán entre 1.826 horas (número de horas que un trabajador a jornada completa realiza al año). Si en su sector este dato es distinto, adapte al que se considere habitual.

Para convertir el empleo a tiempo completo (fijo y/o no fijo) en empleo medio, se sumarán los meses trabajados por el total de trabajadores y se dividirán entre 12. En lo que se refiere al empleo fijo, el cálculo no será necesario para aquellas empresas en las que este empleo no haya variado en el año. En este caso indique el número de empleados fijos a final del ejercicio.

Finalmente, si el empleo a tiempo completo ha realizado horas extraordinarias, súmelas y divídalas entre 1.826, a efectos de computarlas en este cuestionario.

		2013	2012
Empleo fijo medio	04001	1.535.292	1.562.804
Empleo no fijo medio	04002	416.565	433.348
Empleo medio total	04003	1.951.857	1.996.152

2 Empleo a cierre de ejercicio:

a Por categoría y sexo (entre paréntesis se indica el grupo de referencia según la CNO2011)

	2013		2012	
	HOMBRES	MUJERES	HOMBRES	MUJERES
Directores generales y presidentes ejecutivos (12)	04103 8.315	04104 1.925	8.343	1.827
Resto de directores y gerentes (resto de 1)	04105 29.471	04106 12.941	30.515	13.155
Técnicos y profesionales científicos e intelectuales y profesionales de apoyo (2 y 3)	04107 204.472	04108 116.121	212.695	112.742
Empleados contables, administrativos y otros empleados de oficina (4)	04109 73.198	04110 83.865	73.590	85.753
Comerciales, vendedores y similares (5)	04111 79.709	04112 144.171	88.152	162.386
Resto de personal cualificado (6, 7 y 8)	04113 309.675	04114 190.428	314.796	193.553
Ocupaciones elementales (9)	04115 311.477	04116 340.307	310.986	333.637

b Por tipo de contrato y sexo

	2013		2012	
	HOMBRES	MUJERES	HOMBRES	MUJERES
Empleo fijo	04120 847.659	04121 708.849	867.828	717.200
Empleo no fijo	04122 185.473	04123 192.370	187.460	196.358
Total empleo a cierre del ejercicio	04101 1.033.132	04102 901.219	1.055.288	913.558

3 Miembros del Consejo a cierre de ejercicio

CONSEJO DE ADMINISTRACIÓN	2013		2012	
	HOMBRES	MUJERES	HOMBRES	MUJERES
Consejeros ejecutivos	04201 3.051	04202 416	3.128	411
Otros consejeros	04203 5.346	04204 959	5.479	953

4. Convenio colectivo. Ámbito de negociación y código

Indique el ámbito de negociación del convenio colectivo aplicable en su empresa, de entre los siguientes: EMPRESA, NACIONAL, REGIONAL/INTERPROVINCIAL, PROVINCIAL, OTRO TIPO. Si conoce el código de convenio, indíquelo igualmente

ÁMBITO NEGOCIACIÓN CONVENIO COLECTIVO **04301**
CÓDIGO CONVENIO COLECTIVO **04302**

CUESTIONARIO NORMAL

BANCO DE ESPAÑA
Eurosistema

Número de recepción

2013

4

Central de Balances

5 BALANCE (Antes de la aplicación del saldo de Pérdidas y Ganancias)

ACTIVO (1)		MILES DE EUROS (SIN DECIMALES)	
		2013	2012
A) ACTIVO NO CORRIENTE	11000	907.323.517	896.432.091
I Inmovilizado intangible (A)	11100	56.382.659	56.883.817
1 Desarrollo	11110	2.094.506	2.111.121
2 Concesiones	11120	4.217.309	4.197.937
3 Patentes, licencias, marcas y similares	11130	3.734.632	3.705.040
4 Fondo de comercio	11140	17.145.744	17.313.744
5 Aplicaciones informáticas	11150	4.622.439	4.532.046
6 Investigación	11160	43.868	34.229
7. Propiedad intelectual	11180	77	98
8. Derechos de emisión de gases de efecto invernadero	11190	967.779	1.291.399
9. Otro inmovilizado intangible	11170	23.556.305	23.698.203
II Inmovilizado material (B) (C) (D)	11200	229.254.397	226.915.662
1 Terrenos y construcciones	11210	61.383.481	61.723.565
2 Instalaciones técnicas y otro inmovilizado material	11220	153.065.293	148.792.377
3 Inmovilizado en curso y anticipos	11230	14.805.623	16.399.720
III Inversiones inmobiliarias (E) (F) (G)	11300	19.052.971	19.280.025
1 Terrenos	11310	1.503.113	1.472.152
2 Construcciones	11320	17.549.858	17.807.873
IV Inversiones en empresas del grupo y asociadas a largo plazo	11400	529.697.848	525.633.787
1 Instrumentos de patrimonio (H)	11410	421.941.603	420.151.310
2 Créditos a empresas	11420	106.817.567	104.368.052
3 Valores representativos de deuda	11430	159.753	137.825
4 Derivados	11440	138.070	62.466
5 Otros activos financieros	11450	383.821	666.536
6 Otras inversiones	11460	257.034	247.598
V Inversiones financieras a largo plazo	11500	26.364.222	23.795.444
1 Instrumentos de patrimonio	11510	8.052.057	6.807.858
2 Créditos a terceros	11520	5.967.634	3.785.497
3 Valores representativos de deuda	11530	750.995	661.429
4 Derivados	11540	2.818.303	5.144.578
5 Otros activos financieros	11550	8.585.607	7.287.583
6 Otras inversiones	11560	189.626	108.499
VI Activos por impuesto diferido	11600	40.633.874	37.930.956
VII Deudores comerciales no corrientes (J) (K)	11700	5.937.546	5.992.400

(1) Información común con el formato normalizado obligatorio de depósito de cuentas anuales en los registros mercantiles.

CUESTIONARIO NORMAL

5 BALANCE (Antes de la aplicación del saldo de Pérdidas y Ganancias) (continuación)

ACTIVO (1)		MILES DE EUROS (SIN DECIMALES)	
		2013	2012
B) ACTIVO CORRIENTE	12000	326.882.765	332.713.361
I Activos no corrientes mantenidos para la venta	12100	8.876.753	7.095.525
II Existencias (I)	12200	53.665.424	58.867.912
1 Comerciales	12210	19.049.187	19.899.301
2 Materias primas y otros aprovisionamientos	12220	18.460.989	20.965.050
3 Productos en curso	12230	6.348.415	7.090.974
4 Productos terminados	12240	8.333.169	9.318.889
5 Subproductos, residuos y materiales recuperados	12250	52.851	44.286
6 Anticipos a proveedores	12260	1.420.813	1.549.412
III Deudores comerciales y otras cuentas a cobrar (J)	12300	107.955.351	112.329.103
1 Clientes por ventas y prestaciones de servicios (corto plazo y largo plazo) (K)	12310	56.767.896	60.732.358
2 Clientes, empresas del grupo y asociadas (K)	12320	30.404.723	30.681.664
3 Deudores varios	12330	11.304.260	12.010.194
4 Personal	12340	296.404	290.342
5 Activos por impuesto corriente	12350	3.045.828	2.585.967
6 Otros créditos con las Administraciones Públicas	12360	6.118.360	6.013.327
7 Accionistas (socios) por desembolsos exigidos	12370	17.880	15.251
IV Inversiones en empresas del grupo y asociadas a corto plazo	12400	94.449.907	89.563.703
1 Instrumentos de patrimonio (H)	12410	272.133	888.869
2 Créditos a empresas	12420	76.311.717	65.909.980
3 Valores representativos de deuda	12430	139.876	48.307
4 Derivados	12440	198.700	329.445
5 Otros activos financieros	12450	17.413.155	22.230.881
6 Otras inversiones	12460	114.326	156.221
V Inversiones financieras a corto plazo	12500	15.029.466	22.431.720
1 Instrumentos de patrimonio	12510	742.479	1.326.110
2 Créditos a empresas	12520	3.326.060	9.113.660
3 Valores representativos de deuda	12530	1.766.620	2.424.347
4 Derivados	12540	768.875	854.932
5 Otros activos financieros	12550	8.219.873	8.641.022
6 Otras inversiones	12560	205.559	71.649
VI Periodificaciones a corto plazo	12600	1.528.293	1.390.961
VII Efectivo y otros activos líquidos equivalentes	12700	45.377.571	41.034.437
1 Tesorería (L)	12710	31.818.260	23.778.099
2 Otros activos líquidos equivalentes	12720	13.559.311	17.256.338
TOTAL ACTIVO (A + B)	10000	1.234.206.282	1.229.145.452

(1) Información común con el formato normalizado obligatorio de depósito de cuentas anuales en los registros mercantiles.

CUESTIONARIO NORMAL

BANCO DE ESPAÑA Eurosistema		Número de recepción <div style="border: 1px solid black; height: 20px; width: 100%;"></div>		<div style="border: 1px solid black; padding: 2px;"> 2013 </div>	6
Central de Balances					
5 BALANCE (Antes de la aplicación del saldo de Pérdidas y Ganancias) (continuación)					
INFORMACIÓN COMPLEMENTARIA DEL ACTIVO (1)		MILES DE EUROS (SIN DECIMALES)			
		2013	2012		
(A) Indique el importe de los gastos financieros capitalizados en el ejercicio en inmovilizado intangible (incluidos en A.I) (2)		71101	91.469	102.197	
(B) Detalle del Inmovilizado material, excepto inmovilizado en curso y anticipos (incluido en A.II)					
1. Terrenos, solares (no urbanizados) y bienes naturales (importe bruto)		71102	2.266.393	1.975.723	
2. Construcciones o edificaciones (importe bruto), de las cuales:		71103	88.788.266	86.150.887	
2.1 Valor del suelo		71123	12.539.734	12.245.409	
2.2 Valor de la construcción		71124	76.248.532	73.905.478	
3 Equipos para procesos de información (importe bruto)		71104	8.253.037	7.980.923	
4 Resto de instalaciones técnicas, maquinaria, utillaje, mobiliario, y otro inmovilizado material (importe bruto)		71105	388.651.081	377.203.385	
5 (Amortización acumulada de construcciones)		71106	-27.471.569	-25.563.266	
6 (Amortización acumulada de equipos para procesos de información)		71107	-6.629.790	-6.481.189	
7 (Amortización acumulada del resto de instalaciones técnicas, maquinaria, utillaje, mobiliario, y otro inmovilizado material)		71108	-234.006.124	-226.001.665	
8 (Deterioro de valor del inmovilizado material)		71109	-5.402.520	-4.748.856	
(C) Detalle del inmovilizado material totalmente amortizado (excluidos los terrenos sin edificar)					
1 Construcciones		71110	7.817.479	6.658.531	
2 Resto de inmovilizado material		71111	113.657.974	112.109.541	
(D) Indique el importe de los gastos financieros capitalizados en el ejercicio en el inmovilizado material (incluidos en A.II) (2)		71112	92.682	89.728	
(E) Detalle de inversiones inmobiliarias (incluidos en A.III)					
1. Terrenos, solares (no urbanizados) y bienes naturales (importe bruto).		71113	1.580.859	1.488.287	
2. Construcciones o edificaciones (importe bruto), de las cuales:		71114	23.077.075	22.598.233	
2.1 Valor del suelo		71125	5.315.600	5.548.892	
2.2 Valor de la construcción		71126	17.761.475	17.049.341	
3 (Amortización acumulada de construcciones)		71115	-3.828.037	-3.447.996	
4 (Deterioro de valor de las inversiones inmobiliarias)		71116	-1.776.926	-1.358.499	
(F) Detalle de las construcciones de inversiones inmobiliarias totalmente amortizadas		71117	506.263	439.423	
(G) Indique el importe de los gastos financieros capitalizados en el ejercicio en inversiones inmobiliarias (incluidos en A.III) (2)		71118	228	634	
(H) Indique el importe de instrumentos de patrimonio en empresas del grupo y asociadas (a corto plazo y a largo plazo) con no residentes (incluidos en A.IV.1, B.I y B.IV.1)		71119	182.180.822	185.198.619	
(I) Detalle del saldo de existencias (incluido en B.II)					
1 Importe de los gastos financieros capitalizados en el ejercicio en existencias (2)		71201	20.745	22.010	
2 (Deterioro del valor de las existencias)		71202	-11.289.338	-10.228.037	
(J) Indique el importe del deterioro (-) del valor de créditos comerciales (corto y largo plazo) (incluido en A.VII y B.III)		71203	-4.935.327	-5.384.143	
(K) Detalle del saldo de clientes (incluidos en A.VII, B.III.1 y B.III.2)					
1 Importe bruto del saldo con clientes que no residen en España		71204	11.036.135	12.696.706	
2 Importe bruto del saldo con clientes que son Administraciones Públicas		71205	10.492.304	11.640.054	
(L) Detalle de Tesorería (incluido en B.VII.1)					
1 Caja		71206	1.704.470	1.403.410	
2 Resto de tesorería		71207	30.113.790	22.374.689	
(1) Consulte el cuadernillo de normas de cumplimentación, epígrafe 3.2. (2) Gastos financieros que no hayan pasado por la cuenta de Pérdidas y Ganancias.					

CUESTIONARIO NORMAL

BANCO DE ESPAÑA
Eurosistema

Número de recepción

2013

7

Central de Balances

5 BALANCE (Antes de la aplicación del saldo de Pérdidas y Ganancias) (continuación)

PATRIMONIO NETO Y PASIVO (1)		MILES DE EUROS (SIN DECIMALES)	
		2013	2012
A) PATRIMONIO NETO	20000	500.385.164	481.377.475
A.1) Fondos propios	21000	484.930.305	467.771.539
I Capital	21100	136.147.071	134.055.858
1 Capital escriturado	21110	136.196.423	134.112.548
2 (Capital no exigido)	21120	-49.352	-56.690
II Prima de emisión	21200	172.330.694	158.996.413
III Reservas	21300	197.756.816	195.371.133
1 Legal y estatutarias	21310	31.381.146	29.438.562
2 Otras reservas	21320	158.199.405	165.932.571
3 Reserva de revalorización	21330	8.176.265	
IV (Acciones y participaciones en patrimonio propias)	21400	-3.450.011	-3.835.582
V Resultados de ejercicios anteriores	21500	-52.792.383	-38.481.845
1 Remanente	21510	18.108.526	16.357.291
2 (Resultados negativos de ejercicios anteriores)	21520	-70.900.909	-54.839.136
VI Otras aportaciones de socios	21600	17.664.159	16.441.622
VII Resultado del ejercicio	21700	27.933.390	13.228.568
VIII (Dividendo a cuenta)	21800	-11.941.703	-8.953.948
IX Otros instrumentos de patrimonio neto	21900	1.282.272	949.320
A.2) Ajustes por cambios de valor	22000	-815.763	-2.594.226
I Activos financieros disponibles para la venta	22100	1.906.755	1.129.810
II Operaciones de cobertura	22200	-2.715.493	-3.812.318
III Activos no corrientes y pasivos vinculados, mantenidos para la venta	22300	1.806	324
IV Diferencia de conversión	22400	-147.976	-91.146
V Otros	22500	139.145	179.104
A.3) Subvenciones, donaciones y legados recibidos	23000	16.270.622	16.200.162
B) PASIVO NO CORRIENTE	31000	409.111.166	425.985.050
I Provisiones a largo plazo	31100	27.945.900	27.818.585
1 Obligaciones por prestaciones a largo plazo al personal	31110	4.424.883	4.503.839
2 Actuaciones medioambientales	31120	514.535	539.736
3 Provisiones por reestructuración	31130	4.356.064	4.827.200
4 Otras provisiones	31140	18.650.418	17.947.810
II Deudas a largo plazo (D)	31200	146.481.073	166.184.317
1 Obligaciones y otros valores negociables	31210	15.113.862	11.616.431
2 Deudas con entidades de crédito	31220	107.207.342	126.867.038
3 Acreedores por arrendamiento financiero	31230	3.852.846	4.642.835
4 Derivados	31240	5.648.562	7.147.516
5 Otros pasivos financieros	31250	14.658.461	15.910.497
III Deudas con empresas del grupo y asociadas a largo plazo (A) (D)	31300	198.536.506	196.848.583
IV Pasivos por impuesto diferido	31400	21.825.129	22.695.149
V Periodificaciones a largo plazo	31500	4.132.015	2.538.015
VI Acreedores comerciales no corrientes (E)	31600	393.310	351.254
VII Deuda con características especiales a largo plazo	31700	9.797.233	9.549.147

(1) Información común con el formato normalizado obligatorio de depósito de cuentas anuales en los registros mercantiles.

CUESTIONARIO NORMAL

BANCO DE ESPAÑA
Eurosistema

Número de recepción

2013

8

Central de Balances

5 BALANCE (Antes de la aplicación del saldo de Pérdidas y Ganancias) (continuación)

PATRIMONIO NETO Y PASIVO (1)		MILES DE EUROS (SIN DECIMALES)	
		2013	2012
C) PASIVO CORRIENTE	32000	324.709.952	321.782.927
I Pasivos vinculados con activos no corrientes mantenidos para la venta	32100	93.435	29.564
II Provisiones a corto plazo	32200	8.449.688	8.810.073
1 Provisiones por derechos de emisión de gases de efecto invernadero	32210	602.972	854.718
2 Otras provisiones	32220	7.846.716	7.955.355
III Deudas a corto plazo (D)	32300	58.731.712	59.374.107
1 Obligaciones y otros valores negociables	32310	3.599.927	1.783.666
2 Deudas con entidades de crédito	32320	41.938.843	43.476.543
3 Acreedores por arrendamiento financiero	32330	806.808	829.399
4 Derivados	32340	1.470.940	1.498.378
5 Otros pasivos financieros (B)	32350	10.915.194	11.786.121
IV Deudas con empresas del grupo y asociadas a corto plazo (C)(D)	32400	126.138.825	115.594.774
V Acreedores comerciales y otras cuentas a pagar	32500	126.978.842	134.055.776
1 Proveedores (corto plazo y largo plazo) (E)	32510	49.810.044	53.487.537
2 Proveedores, empresas del grupo y asociadas (E)	32520	27.914.782	29.132.227
3 Acreedores varios	32530	22.144.787	23.624.961
4 Personal (remuneraciones pendientes de pago)	32540	5.385.466	5.609.845
5 Pasivos por impuesto corriente	32550	2.043.551	1.972.186
6 Otras deudas con las Administraciones Públicas	32560	10.326.358	9.343.059
7 Anticipos de clientes	32570	9.353.854	10.885.961
VI Periodificaciones a corto plazo	32600	2.646.403	2.554.988
VII Deuda con características especiales a corto plazo	32700	1.671.047	1.363.645
TOTAL PATRIMONIO NETO Y PASIVO (A + B + C)	30000	1.234.206.282	1.229.145.452
INFORMACIÓN COMPLEMENTARIA PATRIMONIO NETO Y PASIVO (2)		2013	2012
(A) Deudas con entidades de crédito y acreedores por arrendamiento financiero a largo plazo, empresas del grupo y asociadas (incluidas en B.III)	73101	2.618.374	2.476.328
(B) Detalle de otros pasivos financieros a corto plazo (incluidos en C.III.5)			
1 Otros pasivos financieros a corto plazo con coste financiero	73201	5.356.045	5.991.041
2 Otros pasivos financieros a corto plazo sin coste financiero (3)	73202	5.559.149	5.795.080
(C) Detalle de deudas con empresas del grupo y asociadas (incluidas en C.IV)			
1 Deudas con entidades de crédito y acreedores por arrendamiento financiero a corto plazo, empresas del grupo y asociadas	73203	5.374.498	4.712.802
2 Otras deudas a corto plazo con empresas del grupo y asociadas con coste financiero	73204	103.866.954	95.183.837
3 Otras deudas a corto plazo con empresas del grupo y asociadas sin coste financiero (4)	73205	16.897.373	15.698.135
(D) Detalle del saldo de deudas financieras con no residentes a corto y largo plazo (incluidos en B.II, B.III, C.III y C.IV)			
1 Deudas con entidades de crédito no residentes a largo y a corto plazo	73206	44.518.263	50.060.439
2 Resto de deudas financieras con no residentes a largo y a corto plazo	73207	101.153.579	96.128.151
(E) Indique el importe del saldo con proveedores que no residan en España (incluidos en B.VI, C.V.1 y C.V.2)	73208	9.250.060	11.217.822

(1) Información común con el formato normalizado obligatorio de depósito de cuentas anuales en los registros mercantiles.

(2) Consulte el cuadernillo de normas de cumplimentación, epígrafe 3.2.

(3) Incluye dividendo activo a pagar, desembolsos exigidos sobre participaciones, fianzas y depósitos a corto, y otras deudas sin coste financiero explícito.

(4) Incluye, además de los conceptos mencionados en la nota 3 anterior, las deudas por consolidación fiscal.

CUESTIONARIO NORMAL

BANCO DE ESPAÑA
Eurosistema

Número de recepción

2013

9

Central de Balances

6 CUENTA DE PÉRDIDAS Y GANANCIAS

(DEBE)/HABER (1)		MILES DE EUROS (SIN DECIMALES)	
		2013	2012
1 Importe neto de la cifra de negocios (A) (B) (+)	40100	595.394.827	609.895.945
a) Ventas (+)	40110	477.125.898	490.598.357
b) Prestaciones de servicios (+)	40120	98.412.401	99.628.845
c) Ingresos de carácter financiero de las sociedades holding (+)	40130	19.856.528	19.668.743
2 Variación de existencias de productos terminados y en curso de fabricación (+/-)	40200	-1.206.357	-1.903.666
3 Trabajos realizados por la empresa para su activo (+)	40300	2.343.815	2.254.719
4 Aprovisionamientos (+/-)	40400	-388.557.248	-399.455.695
a) Consumo de mercaderías (C) (D) (-)	40410	-201.011.723	-204.304.384
b) Consumo de materias primas y otras materias consumibles (C) (D) (-)	40420	-147.706.581	-152.931.109
c) Trabajos realizados por otras empresas (-)	40430	-37.531.836	-38.950.608
d) Deterioro de mercaderías, materias primas y otros aprovisionamientos (+/-)	40440	-2.307.108	-3.269.594
5 Otros ingresos de explotación (+)	40500	19.072.636	18.801.884
a) Ingresos accesorios y otros de gestión corriente (+)	40510	16.805.295	16.959.369
b) Subvenciones de explotación incorporadas al resultado del ejercicio (+)	40520	2.267.341	1.842.515
6 Gastos de personal (-)	40600	-74.032.572	-75.592.226
a) Sueldos, salarios y asimilados (E) (-)	40610	-57.154.794	-58.309.207
b) Cargas sociales (F) (-)	40620	-16.443.131	-16.585.677
c) Provisiones (+/-)	40630	-434.647	-697.342
7 Otros gastos de explotación (+/-)	40700	-89.758.371	-89.852.583
a) Servicios exteriores (-)	40710	-80.351.831	-80.696.987
b) Tributos (-)	40720	-4.842.982	-3.393.890
c) Pérdidas, deterioro y variación de provisiones por operaciones comerciales (+/-)	40730	-2.036.960	-2.354.317
d) Otros gastos de gestión corriente (+/-)	40740	-1.934.618	-2.482.653
e) Gastos por emisión de gases de efecto invernadero (-)	40750	-591.980	-924.736
8 Amortización del inmovilizado (G) (-)	40800	-24.121.024	-23.680.616
9 Imputación de subvenciones de inmovilizado no financiero y otras (+)	40900	1.240.912	1.698.803
10 Excesos de provisiones (+)	41000	1.382.111	1.202.240
11 Deterioro y resultado por enajenaciones del inmovilizado (+/-)	41100	-1.693.912	-11.157.478
a) Deterioro y pérdidas (H) (+/-)	41110	-1.732.058	-2.585.917
b) Resultados por enajenaciones y otras (I) (+/-)	41120	1.185.772	199.835
c) Deterioro y resultados por enajenaciones del inmovilizado de las sociedades holding (+/-)	41130	-1.147.626	-8.771.396
12 Diferencia negativa de combinaciones de negocio (+)	41200	5.870	8
13 Otros resultados (+/-)	41300	-3.452.155	-1.025.246
14 Ingresos financieros (+)	41400	19.942.538	18.359.043
a) De participaciones en instrumentos de patrimonio (+)	41410	14.382.256	12.823.038
a.1) En empresas del grupo y asociadas (J) (+)	41411	14.231.301	12.569.467
a.2) En terceros (+)	41412	150.955	253.571
b) De valores negociables y otros instrumentos financieros (+)	41420	5.545.319	5.518.305
b.1) De empresas del grupo y asociadas (+)	41421	3.052.768	3.105.347
b.2) De terceros (+)	41422	2.492.551	2.412.958
c) Imputación de subvenciones, donaciones y legados de carácter financiero (+)	41430	14.963	17.700

(1) Información común con el formato normalizado obligatorio de depósito de cuentas anuales en los registros mercantiles.

CUESTIONARIO NORMAL

BANCO DE ESPAÑA Eurosistema		Número de recepción <div style="border: 1px solid black; height: 20px; width: 100%;"></div>		<div style="border: 1px solid black; padding: 2px;"> 2013 </div>	10
Central de Balances					
6 CUENTA DE PÉRDIDAS Y GANANCIAS (continuación)					
(DEBE)/HABER (1)		MILES DE EUROS (SIN DECIMALES)			
		2013	2012		
15 Gastos financieros (-)	41500	-21.021.859	-22.059.394		
a) Por deudas con empresas del grupo y asociadas (K) (-)	41510	-11.413.233	-11.869.670		
b) Por deudas con terceros (L) (-)	41520	-9.216.345	-9.430.194		
c) Por actualización de provisiones (-)	41530	-392.281	-759.530		
16 Variación del valor razonable en instrumentos financieros (+/-)	41600	635.476	-1.739.398		
a) Cartera de negociación y otros (+/-)	41610	385.263	-961		
b) Imputación al resultado del ejercicio por activos financieros disponibles para la venta (+/-)	41620	250.213	-1.738.437		
17 Diferencias de cambio (+/-)	41700	282.505	-110.417		
18 Deterioro y resultado por enajenaciones de instrumentos financieros (+/-)	41800	-6.215.609	-10.306.926		
a) Deterioros y pérdidas (M) (+/-)	41810	-7.370.269	-10.263.836		
b) Resultados por enajenaciones y otras (N) (+/-)	41820	1.154.660	-43.090		
19 Otros ingresos y gastos de carácter financiero (+/-)	42100	344.861	151.929		
a) Incorporación al activo de gastos financieros (+)	42110	119.413	139.071		
b) Ingresos financieros derivados de convenios de acreedores (+)	42120	162.657	1.129		
c) Resto de ingresos y gastos (+/-)	42130	62.791	11.729		
20 Impuestos sobre beneficios (Ñ) (+/-)	41900	-1.157.503	-608.612		
21 Resultado del ejercicio procedente de operaciones interrumpidas neto de impuestos (+/-) ..	42000	-1.495.551	-1.643.746		
22 RESULTADO DEL EJERCICIO (1 a 21) (+/-)	49500	27.933.390	13.228.568		
INFORMACIÓN COMPLEMENTARIA DE LA CUENTA DE PÉRDIDAS Y GANANCIAS (2)		2013	2012		
(A) Detalle del importe neto de la cifra de negocios por mercados geográficos (incluido en 1.a y 1.b)					
1 En España (+)	74011	445.704.757	465.947.284		
2 En otros países de la Unión Europea (según su composición al cierre del ejercicio) (+)	74012	77.468.980	75.204.300		
3 En el resto de países (+)	74013	52.364.562	49.075.618		
(B) Detalle del importe neto de la cifra de negocios por relación societaria (incluido en 1.a y 1.b)					
1 Con empresas del grupo y asociadas (+)	74014	179.940.932	183.860.718		
2 Con terceros (+)	74015	395.597.367	406.366.484		
(C) Detalle de consumo de mercaderías y materias primas (incluidas en 4.a y 4.b)					
1 Compras de mercaderías, materias primas y otras materias consumibles, netas de devoluciones y descuentos (-)	74041	-346.586.993	-357.753.270		
a) En España (-)	74042	-218.622.393	-229.216.690		
b) En otros países de la Unión Europea (según su composición al cierre del ejercicio) (-)	74043	-54.290.369	-51.841.327		
c) En el resto de países (-)	74044	-73.674.231	-76.695.253		
2 Variación de existencias de mercaderías, materias primas y otras materias consumibles (+/-) ..	74045	-2.131.311	517.777		
(D) Detalle de compras y trabajos realizados por otras empresas por relación societaria (incluidos en 4.a, 4.b y 4.c)					
1 Con empresas del grupo y asociadas (-)	74046	-166.173.209	-172.445.023		
2 Con terceros (-)	74047	-217.945.620	-224.258.855		
(E) Detalle de sueldos, salarios y asimilados (incluidos en 6.a)					
1 Sueldos y salarios, y retribuciones al personal liquidadas con instrumentos de patrimonio (-) ..	74061	-54.918.882	-55.869.554		
2 Indemnizaciones (incluidas las dotaciones a provisiones para reestructuraciones) (+/-)	74062	-2.235.912	-2.439.653		
(1) Información común con el formato normalizado obligatorio de depósito de cuentas anuales en los registros mercantiles. (2) Consulte el cuadernillo de normas de cumplimentación, epígrafe 3.2.					

CUESTIONARIO NORMAL

BANCO DE ESPAÑA Eurosistema		Número de recepción <div style="border: 1px solid black; height: 20px; width: 100%;"></div>		<div style="border: 1px solid black; padding: 2px; display: inline-block;">2013</div>	<div style="border: 1px solid black; padding: 2px; display: inline-block;">11</div>
Central de Balances					
6 CUENTA DE PÉRDIDAS Y GANANCIAS (continuación)					
INFORMACIÓN COMPLEMENTARIA DE LA CUENTA DE PÉRDIDAS Y GANANCIAS (1)		2013	2012		
(F) Detalle de cargas sociales (incluidas en 6.b)					
1 Seguridad social a cargo de la empresa (-)	74063	-14.502.419	-14.632.765		
2 Retribuciones a largo plazo mediante sistemas de aportación definida (-)	74064	-309.697	-392.487		
3 Otras cargas sociales (-)	74065	-1.631.015	-1.560.425		
(G) Detalle de amortización del inmovilizado (incluido en 8)					
1 Del inmovilizado intangible (-)	74080	-3.945.031	-3.903.967		
a) Desarrollo (-)	74081	-421.756	-399.175		
b) Aplicaciones informáticas (-)	74082	-1.675.509	-1.629.580		
c) Investigación (-)	74083	-21.760	-20.373		
d) Resto del inmovilizado intangible (-)	74084	-1.826.006	-1.854.839		
2 Del inmovilizado material (-)	74085	-19.742.973	-19.367.620		
a) Construcciones (-)	74086	-2.310.311	-2.363.932		
b) Equipos para procesos de información (-)	74087	-571.498	-656.540		
c) Resto del inmovilizado material (-)	74088	-16.861.164	-16.347.148		
3 De inversiones inmobiliarias (-)	74089	-433.020	-409.029		
(H) Detalle de deterioro y pérdidas de inmovilizado (incluidos en 11.a)					
1 Del inmovilizado intangible (+/-)	74111	-359.871	-849.364		
2 Del inmovilizado material (+/-)	74112	-996.877	-1.348.284		
3 De inversiones inmobiliarias (+/-)	74113	-375.310	-388.269		
(I) Detalle de resultados por enajenaciones y otras de inmovilizado (incluidos en 11.b)					
1 Del inmovilizado intangible (+/-)	74114	1.276.508	-72.808		
2 Del inmovilizado material (+/-)	74115	-80.069	225.520		
3 De inversiones inmobiliarias (+/-)	74116	-10.667	47.123		
(J) Detalle de los ingresos financieros de participaciones en instrumentos de patrimonio en empresas del grupo y asociadas (incluidos en 14.a.1)					
1 De empresas residentes en España (+)	74141	10.316.834	9.018.430		
2 De empresas no residentes (+)	74142	3.914.467	3.551.037		
(K) Detalle de gastos financieros por deudas con empresas del grupo y asociadas (incluidos en 15.a)					
1 Intereses por financiación recibida (-)	74151	-11.333.731	-11.775.969		
2 Otros gastos financieros (-)	74152	-79.502	-93.701		
(L) Detalle de gastos financieros por deudas con terceros (incluidos en 15.b)					
1 Intereses por financiación recibida (-)	74153	-7.956.066	-8.286.654		
2 Otros gastos financieros (-)	74154	-1.260.279	-1.143.540		
(M) Detalle de «deterioros y pérdidas» de instrumentos financieros (incluidos en 18.a)					
1 De participaciones en instrumentos del patrimonio neto (+/-)	74181	-5.863.063	-8.687.111		
2 De valores representativos de deuda (+/-)	74182	-25.590	-14.307		
3 De créditos (+/-)	74183	-1.481.616	-1.562.418		
(N) Detalle de «resultados por enajenaciones y otras» de instrumentos financieros (incluidos en 18.b)					
1 De participaciones en instrumentos del patrimonio neto (+/-)	74184	1.171.269	74.760		
2 De valores representativos de deudas y obligaciones propias (+/-)	74185	-2.581	2.017		
3 Pérdidas de créditos no comerciales (-)	74186	-14.028	-119.867		
(Ñ) Indique el importe de la cuota líquida del impuesto sobre beneficios (antes de retenciones y pagos a cuenta) (+)					
	74191	8.940.198	8.312.983		
(1) Consulte el cuadernillo de normas de cumplimentación, epígrafe 3.2.					

CUESTIONARIO NORMAL

BANCO DE ESPAÑA
Eurosistema

Número de recepción

2013

12

Central de Balances

7 ESTADO TOTAL DE CAMBIOS EN EL PATRIMONIO NETO (Miles de euros, sin decimales) (1)

		CAPITAL		PRIMA DE EMISIÓN	RESERVAS	(ACCIONES Y PARTICIPACIONES EN PATRIMONIO PROPIAS)
		ESCRITURADO	(NO EXIGIDO)			
		01	02	03	04	05
A) SALDO, FINAL DEL EJERCICIO 2012	511	134.112.548	-56.690	158.996.487	195.596.735	-3.835.582
I Ajustes por cambios de criterio en el ejercicio 2012	512				-164.549	
II Ajustes por errores en el ejercicio 2012	513			-74	-61.053	
B) SALDO AJUSTADO, INICIO DEL EJERCICIO 2013	514	134.112.548	-56.690	158.996.413	195.371.133	-3.835.582
I Total ingresos y gastos reconocidos	515				8.104	
II Operaciones con socios o propietarios	516	1.982.958	6.373	14.564.261	-19.119.768	374.945
1 Aumentos de capital	517	4.852.969	-109	13.207.434	-4.313.394	
2 (-) Reducciones de capital	518	-1.741.349	138	-755.014	-1.031.885	701.923
3 Conversión de pasivos financieros en patrimonio neto (conversión de obligaciones, condonaciones de deudas)	519	13.538		-76.511	6.279	
4 (-) Distribución de dividendos	520			-2.185.275	-16.000.800	
5 Operaciones con acciones o participaciones propias (netas)	521				-487.605	-320.141
6 Incremento (reducción) del patrimonio neto resultante de una combinación de negocios	522	-1.232.404	141	952.418	1.819.899	
7 Otras operaciones con socios o propietarios	523	90.204	6.203	3.421.209	887.738	-6.837
III Otras variaciones del patrimonio neto	524	100.917	965	-1.229.980	21.497.347	10.626
1 Movimiento de la reserva de revalorización	531				8.176.265	
2 Otras variaciones	532	100.917	965	-1.229.980	13.321.082	10.626
C) SALDO, FINAL DEL EJERCICIO 2013	525	136.196.423	-49.352	172.330.694	197.756.816	-3.450.011

7 ESTADO TOTAL DE CAMBIOS EN EL PATRIMONIO NETO (Miles de euros, sin decimales) (continuación) (1)

		RESULTADOS DE EJERCICIOS ANTERIORES	OTRAS APORTACIONES DE SOCIOS	RESULTADO DEL EJERCICIO	(DIVIDENDO A CUENTA)
		06	07	08	09
A) SALDO, FINAL DEL EJERCICIO 2012	511	-38.479.474	16.435.452	13.344.864	-8.953.948
I Ajustes por cambios de criterio en el ejercicio 2012	512	-504		-34.717	
II Ajustes por errores en el ejercicio 2012	513	-1.867	6.170	-81.579	
B) SALDO AJUSTADO, INICIO DEL EJERCICIO 2013	514	-38.481.845	16.441.622	13.228.568	-8.953.948
I Total ingresos y gastos reconocidos	515			27.933.390	
II Operaciones con socios o propietarios	516	1.078.341	1.621.488	-18.055.952	-2.987.755
1 Aumentos de capital	517	140.400	28.671	53.399	
2 (-) Reducciones de capital	518	1.584.852			
3 Conversión de pasivos financieros en patrimonio neto (conversión de obligaciones, condonaciones de deudas)	519	4.654	-1.409.897		
4 (-) Distribución de dividendos	520	-1.290.399		-19.462.629	-2.987.755
5 Operaciones con acciones o participaciones propias (netas)	521				
6 Incremento (reducción) del patrimonio neto resultante de una combinación de negocios	522	1.925.481		476.410	
7 Otras operaciones con socios o propietarios	523	-1.286.647	3.002.714	876.868	
III Otras variaciones del patrimonio neto	524	-15.388.879	-398.951	4.827.384	
1 Movimiento de la reserva de revalorización	531				
2 Otras variaciones	532	-15.388.879	-398.951	4.827.384	
C) SALDO, FINAL DEL EJERCICIO 2013	525	-52.792.383	17.664.159	27.933.390	-11.941.703

(1) Información común con el formato normalizado obligatorio de depósito de cuentas anuales en los registros mercantiles.

CUESTIONARIO NORMAL

7 ESTADO TOTAL DE CAMBIOS EN EL PATRIMONIO NETO (Miles de euros, sin decimales) (continuación) (1)

		OTROS INSTRUMENTOS DEL PATRIMONIO	AJUSTES POR CAMBIO DE VALOR	SUBVENCIONES, DONACIONES Y LEGADOS RECIBIDOS	TOTAL
		10	11	12	13
A) SALDO, FINAL DEL EJERCICIO 2012	511	949.320	-2.597.895	16.091.938	481.603.755
I Ajustes por cambios de criterio en el ejercicio 2012	512		3.669	109.404	-86.697
II Ajustes por errores en el ejercicio 2012	513			-1.180	-139.583
B) SALDO AJUSTADO, INICIO DEL EJERCICIO 2013	514	949.320	-2.594.226	16.200.162	481.377.475
I Total ingresos y gastos reconocidos	515		1.762.080	67.134	29.770.708
II Operaciones con socios o propietarios	516	315.262	8.552	15.272	-20.196.023
1 Aumentos de capital	517				13.969.370
2 (-) Reducciones de capital	518				-1.241.335
3 Conversión de pasivos financieros en patrimonio neto (conversión de obligaciones, condonaciones de deudas)	519	86.567			-1.375.370
4 (-) Distribución de dividendos	520				-41.926.858
5 Operaciones con acciones o participaciones propias (netas) ..	521				-807.746
6 Incremento (reducción) del patrimonio neto resultante de una combinación de negocios	522		8.552	15.272	3.965.769
7 Otras operaciones con socios o propietarios	523	228.695			7.220.147
III Otras variaciones del patrimonio neto	524	17.690	7.831	-11.946	9.433.004
1 Movimiento de la reserva de revalorización	531				8.176.265
2 Otras variaciones	532	17.690	7.831	-11.946	1.256.739
C) SALDO, FINAL DEL EJERCICIO 2013	525	1.282.272	-815.763	16.270.622	500.385.164

Información complementaria:

Importe de la propuesta de aplicación a dividendos del resultado de 2013

52020 22.793.375

8 ESTADO FLUJOS DE EFECTIVO. PRINCIPALES PARTIDAS

		2013	2012
A) Flujos de efectivo de las actividades de explotación (+/-)	61500	73.620.828	63.120.200
B) Flujos de efectivo de las actividades de inversión (+/-)	62300	-31.711.290	-27.168.700
C) Flujos de efectivo de las actividades de financiación (+/-)	63400	-37.244.446	-33.019.637
D) Efecto de las variaciones de los tipos de cambio (+/-)	64000	-64.557	-175.053
E) Aumento/ Disminución neta del efectivo o equivalentes (A+B+C+D) (+/-)	65000	4.600.535	2.756.810

Número de empresas en 2013 con datos del
Estado de Flujos de Efectivo fiable: 1.924

(1) Información común con el formato normalizado obligatorio de depósito de cuentas anuales en los registros mercantiles.

CUESTIONARIO NORMAL

BANCO DE ESPAÑA Eurosistema		Número de recepción <div style="border: 1px solid black; height: 20px; width: 100%;"></div>	<div style="border: 1px solid black; padding: 2px; display: inline-block;"> 2013 </div>	14	
Central de Balances					
9 INFORMACIÓN COMPLEMENTARIA SOBRE PROVISIONES (largo y corto plazo) (1)					
Indique los movimientos habidos durante el ejercicio 2013 en las siguientes provisiones		OBLIGACIONES POR PRESTACIONES A LARGO PLAZO AL PERSONAL	PROVISIONES POR REESTRUCTURACIÓN	PROVISIONES POR OPERACIONES COMERCIALES	RESTO DE PROVISIONES
		01	02	03	04
SALDO AL INICIO DEL EJERCICIO	751	4.865.556	6.935.512	81.259	21.174.392
(+) Dotaciones	752	369.435	770.686	25.665	6.396.767
(+) Variaciones por cambios de valoración	753	127.629	10.151	163	238.785
(-) Aplicaciones (pagos)	754	-436.084	-1.623.140	-33.627	-3.586.443
(-) Excesos	755	-97.549	-169.859	-687	-1.381.424
(+/-) Otros ajustes realizados (combinaciones de negocios, etc.) ..	756	4.709	12.760	-1.818	-1.226.957
SALDO AL CIERRE DEL EJERCICIO	757	4.833.696	5.936.110	70.955	21.615.120
10 DIFERENCIAS DE CAMBIO IMPUTADAS A PÉRDIDAS Y GANANCIAS POR CLASES DE INSTRUMENTO FINANCIERO (1)					
Indique el importe de las diferencias de cambio reconocidas en el resultado del ejercicio para las siguientes clases de instrumentos financieros			2013	2012	
A) ACTIVO CORRIENTE Y NO CORRIENTE					
1 Créditos a empresas (epígrafes A.IV.2, A.V.2, B.IV.2 y B.V.2 del activo)	76001	-149.946	-116.299		
2 Deudores comerciales y otras cuentas a cobrar (epígrafes A.VII y B.III del activo)	76002	-182.025	-180.976		
B) PASIVO CORRIENTE Y NO CORRIENTE					
3 Deudas con entidades de crédito y acreedores por arrendamiento financiero (epígrafes B.II.2, B.II.3, B.III, C.III.2, C.III.3 y C.IV del pasivo)	76003	777.317	171.109		
4 Resto de deudas financieras con coste (epígrafes B.II.1, B.II.5, B.III, C.III.1, C.III.5 y C.IV del pasivo)	76004	-384.169	-142.541		
5 Acreedores comerciales y otras cuentas a pagar (epígrafes B.VI y C.V del pasivo)	76005	201.788	129.971		
11 FACTORES DE COMPETITIVIDAD (1)					
Diferencia en los epígrafes siguientes entre la inexistencia de la variable analizada y el desconocimiento de la información que se solicita			2013	2012	
1. Información sobre actividades de Investigación y Desarrollo					
1.1 Gastos en actividades de Investigación y Desarrollo (activados y no activados)	N/D <input type="checkbox"/>	77001	2.051.737	2.213.219	
1.2 De los cuales: porcentaje financiado con fondos públicos recibidos en el ejercicio	N/D <input type="checkbox"/>	77012	3	3	
1.3 Pagos al extranjero por transferencia de tecnología	N/D <input type="checkbox"/>	77002	1.186.110	1.592.577	
1.4 Cobros del extranjero por transferencia de tecnología	N/D <input type="checkbox"/>	77003	1.545.321	1.699.921	
1.5 Patentes: ¿la empresa ha solicitado e inscrito alguna patente durante el ejercicio?	N/D <input type="checkbox"/>	77013	44		
2 Importes destinados al cuidado y preservación del medio ambiente	N/D <input type="checkbox"/>	77004	1.777.227	1.766.477	
3 Efectos contables del protocolo de Kioto: ¿Ha registrado su empresa activos, provisiones, gastos o ingresos, relacionados con la emisión de gases de efecto invernadero, regulados en el protocolo de Kioto?	N/D <input type="checkbox"/>	77005	108		
4 Indique si la empresa tiene planes de remuneración a los empleados mediante Transacciones basadas en instrumentos de patrimonio	N/D <input type="checkbox"/>	77006	111		
5 Gastos destinados a la formación del personal	N/D <input type="checkbox"/>	77007	213.207	168.068	
12 IMPUESTO SOBRE EL VALOR AÑADIDO (IVA) (1) (2)					
			2013	2012	
1 IVA REPERCUTIDO A CLIENTES (no incluir el IVA auto repercutido en adquisiciones intracomunitarias)	77008	63.946.584	65.848.604		
2 IVA SOPORTADO Y DEDUCIBLE DE OPERACIONES CON PROVEEDORES (no incluir el IVA soportado en adquisiciones intracomunitarias, ni en importaciones)	77009	54.055.222	54.974.219		
2.1 Por operaciones de adquisición de inmovilizado	77010	5.149.577	5.242.330		
2.2 Por operaciones de compras de existencias y gastos de explotación	77011	48.905.645	49.731.889		
(1) Consulte el cuadernillo de normas de cumplimentación, epígrafe 3.2. (2) Impuesto General Indirecto Canario (IGIC) para Canarias, e impuesto sobre la Producción, los Servicios y la Importación (IPSI) para Ceuta y Melilla.					

CUESTIONARIO NORMAL

BANCO DE ESPAÑA
Eurosistema

Número de recepción

2013

15

Central de Balances

INFORMACIÓN INTERNA

13 ACTIVOS NO CORRIENTES MANTENIDOS PARA LA VENTA Y PASIVOS VINCULADOS

ACTIVOS NO CORRIENTES MANTENIDOS PARA LA VENTA

		2013	2012
1. Inmovilizado material e inversiones inmobiliarias (valor neto)	72210	351.926	257.002
2. Inmovilizado intangible (valor neto)	72211	6.544	1.441
3. Instrumentos de patrimonio a largo y corto plazo (valor neto)	72212	7.828.853	6.395.281
4. Otras inversiones financieras a largo y corto plazo (valor neto)	72213	484.756	399.429
5. Existencias	72214	53.172	31.298
6. Deudores comerciales y otras cuentas a cobrar	72215	151.502	11.074

PASIVOS VINCULADOS CON ACTIVOS NO CORRIENTES MANTENIDOS PARA LA VENTA

		2013	2012
1. Deudas con entidades de crédito a largo y corto plazo	73215	42.217	16.943
2. Resto de deudas financieras a largo plazo	73216	10.061	
3. Resto de deudas financieras a corto plazo	73217	11.719	687
4. Acreedores comerciales y otras cuentas a pagar	73218	29.438	11.934

14 INGRESOS Y GASTOS PROCEDENTES DE OPERACIONES INTERRUMPIDAS

	Epígrafes de PyG		2013	2012
1. Importe neto de la cifra de negocios (+)	1	81425	159.176	712.735
2. Aprovisionamientos (+/-)	4	81426	-98.189	-224.303
3. Resto de ingresos de explotación (+)	2,3,5	81427	26.985	161.145
4. Gastos de personal (-)	6	81428	-35.897	-105.648
5. Resto de gastos de explotación (+/-)	7	81429	-56.571	-466.515
6. Amortización del inmovilizado (-)	8	81430	-7.109	-75.183
7. Deterioro y resultados por enajenaciones del inmovilizado (+/-)	11	81431	-1.151	75.642
8. Ingresos financieros (+)	14	81432	6.995	17.591
9. Gastos financieros (-)	15	81433	-859	-2.333
10. Variación del valor razonable de instrumentos financieros (+/-)	16	81434	-1.476.862	-1.527.824
11. Deterioro y resultado por enajenaciones de instrumentos financieros (+/-)	18	81435	-6.529	-157.363
12. Resto de resultados (+/-)	9,10,12,13,17,19	81436	-27.850	-18.850
13. Impuesto sobre beneficios (+/-)	20	81437	22.310	-32.840

15 INFORMACIÓN RELATIVA A DETALLES DE LA CUENTA DE PÉRDIDAS Y GANANCIAS DE LAS SOCIEDADES HOLDING

DETALLE DE INGRESOS DE CARÁCTER FINANCIERO DE LAS SOCIEDADES HOLDING

(Incluidos en el epígrafe 1.c de la cuenta de pérdidas y ganancias)

		2013	2012
a) De participaciones en instrumentos de patrimonio en empresas del grupo y asociadas (+)	81482	16.691.060	16.148.427
a.1) De empresas residentes en España (+)	81483	11.700.885	12.482.591
a.2) De empresas no residentes (+)	81484	4.990.175	3.665.836
b) De valores negociables y otros instrumentos financieros en empresas del grupo y asociadas (+)	81485	3.165.468	3.520.316

DETALLE DE DETERIORO Y RESULTADOS POR ENAJENACIONES DEL INMOVILIZADO DE LAS SOCIEDADES HOLDING (INSTRUMENTOS FINANCIEROS)

(Incluidos en el epígrafe 11.c de la cuenta de pérdidas y ganancias)

		2013	2012
a) Detalle de deterioro y pérdidas en instrumentos financieros (+/-)	81486	-1.818.396	-9.553.475
a.1) De participaciones en instrumentos de patrimonio neto (+/-)	81487	-3.374.942	-5.411.284
a.2) De valores representativos de deuda (+/-)	81488		
a.3) De créditos (+/-)	81489	1.556.546	-4.142.191
b) Detalle de resultados por enajenaciones y otras de instrumentos financieros (+/-)	81490	670.770	782.079
b.1) De participaciones en instrumentos de patrimonio neto (+/-)	81491	668.735	782.079
b.2) De valores representativos de deuda (+/-)	81492	2.035	
b.3) Pérdidas de créditos no comerciales (-)	81493		

CUESTIONARIO NORMAL

BANCO DE ESPAÑA Eurosistema		Número de recepción <div style="border: 1px solid black; height: 20px; width: 100%;"></div>	<div style="border: 1px solid black; padding: 2px; display: inline-block;"> 2013 </div>	16
Central de Balances				
INFORMACIÓN INTERNA				
16 ACTUALIZACIÓN DE BALANCES Ley 16/2012, de 27 de diciembre				
		2013	2012	
Importe neto actualizado en inmovilizado material.	81144	8.309.125	XXXXX	
Importe neto actualizado en inversiones inmobiliarias.	81151	50.609	XXXXX	
Importe neto actualizado en inmovilizado intangible.	81155	7.523	XXXXX	
Importe del efecto sobre la dotación a la amortización de la actualización de balances.	81450	-908.285	XXXXX	
17 INFORMACIÓN NECESARIA PARA EL CÁLCULO DE LA INVERSIÓN Y TRANSFERENCIAS DE CAPITAL				
SALDOS AÑO N-2			2011	
1. Inmovilizado intangible neto total, del cual:	81110		57.832.954	
1. Desarrollo	81111		1.919.916	
2. Aplicaciones informáticas	81112		4.267.358	
3. Investigación	81113		36.548	
4. Propiedad intelectual	81122		39	
2. Inmovilizado material neto e inversiones inmobiliarias netas, del cual:	81114		247.428.984	
1. Terrenos de inmovilizado material e inversiones inmobiliarias (saldo neto)	81115		3.390.721	
2. Construcciones de inmovilizado material e inversiones inmobiliarias (saldo neto)	81116		76.899.672	
2.1 Valor del suelo	81190		13.104.345	
2.2 Valor de la construcción	81191		63.041.711	
3. Activos no corrientes mantenidos para la venta	81117		3.778.759	
1. Inmovilizado material e inversiones inmobiliarias (valor neto)	81118		380.747	
2. Inmovilizado intangible (valor neto)	81119		75.555	
3. Existencias	81120		8.580	
4. Existencias netas	81121		65.538.292	
5. Subvenciones, donaciones y legados recibidos.	81201		15.151.111	
AJUSTES ESPECIALES AÑO N-1			2012	
1. Inmovilizado intangible	84115		28.292	
2. Inmovilizado material e inversiones inmobiliarias	84116		-631.181	
3. Existencias. Flujo de otras variaciones en volumen.	84117		-73.183	
4. Existencias. Flujos de revalorización.	841109		-414.243	
5. Recursos generados por las operaciones	842019		565.797	
6. Provisiones.	843039		-1.980	
MOVIMIENTOS POR FUSIÓN O ESCISIÓN		2013	2012	
1. Variación por fusión o escisión en inmovilizado intangible neto.	81125	114.129	97.623	
2. Variación por fusión o escisión en inmovilizado material neto e inversiones inmobiliarias netas ...	81126	-389.526		
Del cual, variación por fusión o escisión en terrenos.	81127	-1.197		
3. Variación por fusión o escisión en existencias.	81128	3.511		
4. Variación por fusión o escisión en instrumentos de patrimonio de activo	81129	1.569.629		

CUESTIONARIO NORMAL

BANCODE ESPAÑA Eurosistema		Número de recepción <div style="border: 1px solid black; height: 20px; width: 100%;"></div>	<div style="border: 1px solid black; padding: 2px; display: inline-block;"> 2013 </div>	17	
Central de Balances					
INFORMACIÓN INTERNA (continuación)					
18 INFORMACIÓN SOBRE PROVISIONES AÑO ANTERIOR					
		Dotación 2012	Aplicación 2012	Excesos 2012	
1. Obligaciones por prestaciones a largo plazo al personal	752019	616.948	754019 -496.146	755019 -141.270	
2. Reestructuración de personal	752029	1.174.588	754029 -1.437.378	755029 -182.465	
3. Resto de Reestructuraciones.	752039	30.995	754039 -17.666		
4. Por operaciones comerciales.	752049	1.583.563	754049 -1.132.877		
5. Resto de provisiones	752059	4.328.896	754059 -3.141.407		
19 INFORMACIÓN ADICIONAL SOBRE SUBVENCIONES A LA EXPLOTACIÓN E IMPORTACIONES DE SERVICIOS					
		2013	2012		
1. Subvenciones a los productos.	81409	1.355.785	1.166.181		
2. Detalle del epígrafe 4.c) Aprovisionamientos. Trabajos realizados por otras empresas					
- En otros países de la UE (según su composición al cierre del ejercicio) (-)	81440	-386.028	-506.070		
- En el resto de países (-)	81441	-203.710	-479.030		
20 INFORMACIÓN SOBRE DOTACIÓN PROVISIONES EXTRAORDINARIAS					
		2013	2012		
Importe de las dotaciones a "Resto de provisiones" por vía extraordinaria (incluidas en epígrafe 13. PyG) (-)	81410	-2.847.446	-991.996		
21 INFORMACIÓN ADICIONAL SOBRE EFECTOS CONTABLES DEL PROTOCOLO DE KIOTO					
Empresa con emisión gases efecto invernadero (Infor.declarada por la empresa)	77005	108			
		2013	2012		
Empresa con emisión gases efecto invernadero (Infor.externa:RENADE)	82001				
1. Subvenciones transferidas al resultado del ejercicio por derechos asignados consumidos.	81406	234.961	643.241		
			2011		
2. Provisiones por derechos de emisión de gases de efecto invernadero año N-2	81306		1.186.993		
22 INFORMACIÓN ADICIONAL SOBRE EMPRESAS CONCESIONARIAS					
		2013	2012		
1. Saldo acumulado intereses activados en empresas concesionarias	81141	1.878.761	1.769.052		
2. Saldo neto de otro inmovilizado intangible afecto a concesiones	81142	16.263.766	16.265.742		
3. Dotación a la amortización de otro inmovilizado intangible afecto a concesiones	81442	-573.170	-513.841		
4. Ajuste flujo de revalorización de inmovilizado intangible afecto a concesiones	84111	6.373	-225.895		
5. Saldo neto de otro inmovilizado intangible afecto a concesiones. Año N-2	81143		16.560.225		
23 RECONOCIMIENTO, CONDONACIÓN DE DEUDAS, DEUDAS CON CARACTERÍSTICAS ESPECIALES Y OTROS					
		2013	2012		
1. Reconocimiento de deudas con cargo en Patrimonio neto	81202		407		
2. Condonación de deudas con abono en Patrimonio neto	81203	63.685	994.605		
3. Aportaciones para compensar pérdidas a empresas participadas directamente por las AAPP	81204				
4. Dividendos pagados procedentes de plusvalías elevadas por venta de acciones	84401				
5. Distribución dividendos con cargo a Prima de emisión.	520039		-2.556.609		
6. Distribución de dividendos con cargo a Reservas	520049		-16.341.399		
Detalle del saldo de deudas con características especiales a corto y largo plazo (incluidos en B.VII y C.VII)		2013	2012		
1. Deudas con características especiales con instituciones financieras a corto y largo plazo.	81351				
2. Deudas con características especiales con no residentes a corto y largo plazo	81352				
3. Deudas con características especiales con otros sectores residentes a corto y largo plazo	81353				
24 INFORMACIÓN DE ACCIONES DE ACTIVO					
		Nacionales cotizadas		Resto del mundo	
		2013	2012	2013	2012
Valor bruto de inversiones	81133			81130	
Deterioro de valor de inversiones	81134			81131	
Valor de mercado de inversiones	81135			81132	
Pérdidas netas por deterioro de inversiones	81416			81414	
Resultados netos por enajenaciones de inversión	81417			81415	
Empresa con información insuficiente	81011			81010	
		Nacionales no cotizadas		2013 2012	
Valor neto contable de inversiones	81136				
Valor de mercado de inversiones	81137				
Valor de mercado de inversiones que se valoran según RON	81138				
Empresa con información insuficiente				81013	

CUESTIONARIO NORMAL

BANCO DE ESPAÑA Eurosistema		Número de recepción <div style="border: 1px solid black; height: 20px; width: 100%;"></div>		<div style="border: 1px solid black; padding: 2px;"> 2013 </div>	18
Central de Balances					
INFORMACIÓN INTERNA (continuación)					
25 INFORMACIÓN DE REVALORIZACIONES DE LA CARTERA DE NEGOCIACIÓN Y DERIVADOS					
		Derivados	Activo	Pasivo	
		0	Valores representativos de deuda lp y cp 1	Instrumentos de patrimonio lp y cp 2	Obligaciones y otros valores negociables lp y cp 3
Saldo inicial	8151	XXXXXX	56.857	672.673	48
Saldo final	8152	XXXXXX	32.589	661.633	
Imputación del año a PyG por cambios en valor razonable ...	8153	324.500	360	60.360	43
26 INFORMACIÓN DE REVALORIZACIONES DE ACTIVOS DISPONIBLES PARA LA VENTA Y DERIVADOS					
		Derivados	Activo		
		0	Valores representativos de deuda lp y cp 1	Instrumentos de patrimonio lp y cp 2	
Saldo inicial	8154	XXXXXX	38.326	5.117.668	
Saldo final	8155	XXXXXX	66.245	5.919.420	
Imputación del año a Patrimonio neto por cambios en valor razonable	8156	1.578.902	3.452	1.457.310	
Imputación del año a PyG	8157	12.012	171	348.548	
27 AJUSTE EN EMPRESAS DEL GRUPO COLABORADORAS POR INFORMACIONES DUPLICADAS					
			2013	2012	
1. Intereses recibidos por financiación entregada a emp.grupo colab.	81401		2.003.151	2.189.769	
2. Intereses por financiación recibida de emp.grupo colab (-).	81402		-2.003.151	-2.189.769	
3. Dividendos recibidos (de empresas grupo colaboradoras).	81403		12.152.958	12.622.599	
4. Dividendos pagados (a empresas grupo colaboradoras) (-).	81420		-12.152.958	-12.622.599	
5. Deterioro de la cartera valores (por pérdidas emp.grupo colaboradoras) (-)	81404		9.593.545	806.427	
6. Contrapartida del deterioro de la cartera de valores	81421		-9.593.545	-806.427	
7. Dotaciones de provisiones largo plazo (saneamiento cartera valores) (-)	81408			-155.767	
8. Contrapartida dotaciones de provisiones largo plazo	81422			155.767	
9. Créditos concedidos a empresas del grupo colaboradoras.	81103		82.231.795	69.851.841	
- A largo plazo.	81104		54.367.147	49.274.531	
- A corto plazo.	81105		27.864.648	20.577.310	
10. Deudas financieras con empresas grupo colaboradoras	81301		82.231.795	69.851.841	
- A largo plazo.	81302		53.912.671	49.175.934	
- A corto plazo.	81303		28.319.124	20.675.907	
28 AJUSTES ESPECIALES					
ACTIVO				2013	
Inmovilizado intangible.	84100			1.813	
Inmovilizado material e inversiones inmobiliarias.	84101			637.212	
Instrumentos de patrimonio	84103			1.342.651	
Créditos	84104			-4.735.443	
Valores representativos de deuda	84105			8	
Otros activos financieros	84106			3.041	
Existencias. Flujo de otras variaciones en volumen	84107			16.873	
Existencias. Flujo de revalorización	84110				
Deudores comerciales	84108			17.308	
Otros activos líquidos equivalentes	84109			2.075	
PASIVO					
Recursos generados por las operaciones.	84201			-19.282	
Correcciones de patrimonio neto	84202			1.936.125	
Subvenciones de capital	84203			11.068	
Provisiones.	84303				
Obligaciones y otros valores negociables.	84304				
Deudas con entidades de crédito y acreedores por arrendamiento financiero	84305			-279	
Otros pasivos financieros	84306			-4.718.991	
Acreedores comerciales	84307			-20.311	
Otros acreedores no comerciales	84308			97.208	
			2013	2012	
(Deterioro valor existencias con plazo maduración superior al año)	84120		-7.884.760	-5.779.343	
Importe a compensar por base imponible negativa por tributación consolidada	84400		456.519	792.792	

CENTRAL DE BALANCES ANUAL

CUESTIONARIO REDUCIDO

CUESTIONARIO REDUCIDO

BANCO DE ESPAÑA
Eurosistema

Número de recepción

2013

1

Central de Balances

DENOMINACIÓN SOCIAL AGREGADO: TOTAL EMPRESAS DE CUESTIONARIO REDUCIDO

ANAGRAMA

NÚMERO DE EMPRESAS: 5.251

NIF

1 DATOS DE IDENTIFICACIÓN

1 Localización de la empresa

Domicilio social

Municipio

Código postal

Provincia

Persona o servicio a los que la Central de Balances puede dirigirse para efectuar aclaraciones:

Nombre

Teléfono

Dirección e-mail

Fax

Persona o entidad a las que se debe remitir la información de la empresa y estudios (cumplimentar si es distinta de la anterior o si la dirección de envío es distinta del domicilio social):

Nombre

Teléfono

Domicilio

Municipio

Código postal

Provincia

Fax

Dirección e-mail

2 Estructura de la propiedad (a la fecha de cierre) (1)

Indique el porcentaje de participación en el capital o fondo social de su empresa por parte de los sectores que a continuación se relacionan:

1 Administraciones Públicas

01001

3 Otras empresas residentes en España

01003

5 Sector exterior

01005

2 Instituciones financieras

01002

4 Otros titulares residentes en España

01004

Empresa familiar: Indique si su empresa es de carácter familiar (consignar SI en caso afirmativo)

01008

Empresa familiar: Empresa cuyos fundadores/propietarios o sus familiares ocupan puestos de dirección o son miembros del Consejo de Administración de la empresa.

3 Fecha de cierre del ejercicio de 2013 (comprendida entre el 1.7.2013 y el 30.6.2014) (2)

01101

4 Año de constitución de la empresa

01201

CONFIDENCIALIDAD

La Central de Balances, ha asegurado siempre, mediante la difusión de los datos de forma agregada, la confidencialidad frente a terceros de la información facilitada por las empresas colaboradoras, a fin de que ninguna empresa pueda ser identificada individualmente. Pero, dado el alto valor analítico, al margen de todo interés lucrativo o comercial, que los datos de carácter individual presentan para Universidades, Fundaciones, Servicios de Estudios, etc., rogamos indiquen su decisión respecto al empleo de dichos datos en estudios de esta naturaleza, consignando SI si la empresa autoriza la difusión de la información contenida en este cuestionario, manteniendo en secreto el CIF, la razón social o el domicilio de la empresa

78003

(1) Consulte el cuadernillo de normas de cumplimentación, epígrafe 3.2.

(2) Formato mes y día, «mmdd», con exclusión del año. Ejemplo: si el cierre es el 31.12.2013, conteste 1231, con exclusión de 2013.

CUESTIONARIO REDUCIDO

BANCO DE ESPAÑA
Eurosistema

Número de recepción

2013

2

Central de Balances

2 CARACTERÍSTICAS DE LA EMPRESA

1 Actividades de la empresa: Enumere las actividades a que se dedica su empresa, los principales productos que fabrica o comercializa, las materias primas y elementos que compra:

Actividad a que se dedica la empresa

Principales productos o servicios que fabrica o comercializa

Materias primas y elementos que compra

2 Rama de actividad: Si la actividad principal de la empresa está incluida entre las tratadas por la Central de Balances (consulte el cuadernillo de normas de cumplimentación, anejo 1), utilice la Clasificación Nacional de Actividades Económicas (CNAE/2009) que figura en el anejo 2 del citado cuadernillo e indique la denominación, código CNAE/2009 e importe de la cifra de negocios correspondiente a cada una de las ramas en las que la empresa desarrolla su actividad.

DENOMINACIÓN DE LA ACTIVIDAD	CÓDIGO CNAE 2009 (CUATRO DÍGITOS)	IMPORTE NETO DE LA CIFRA DE NEGOCIOS (MILES DE EUROS, SIN DECIMALES)
1	02001	02005
2	02002	02006
Restantes actividades	02003	02007

3 Localización geográfica de las actividades Indique la Comunidad Autónoma en la que la empresa tiene localizada mayoritariamente su actividad. Aproxime este dato por la localización de su personal o por la Comunidad Autónoma donde paga el mayor importe de su nómina, según le convenga en su cálculo.

02201

3 FUSIONES, ESCISIONES, CESIONES DE NEGOCIO Y OTROS

Si en la empresa se ha realizado, durante el ejercicio 2013, algún proceso de reestructuración que afecte a la comparabilidad de los datos, consigne SI en la clave correspondiente.

FUSIÓN O ABSORCIÓN

03001

ESCISIÓN

03002

CESIÓN DE NEGOCIOS

03003

OTROS

(downsizing, outsourcing)

03004

4 RECURSOS HUMANOS

1 Empleo medio: Es un empleo anualizado (*)

(*) En el cálculo del empleo medio se tendrá en cuenta que, para convertir el empleo a tiempo parcial o fijo discontinuo de llamada incierta en empleo medio, se sumarán las horas realizadas por el total de trabajadores a tiempo parcial y se dividirán entre 1.826 horas (número de horas que un trabajador a jornada completa realiza al año). Si en su sector este dato es distinto, adapte al que se considere habitual.

Para convertir el empleo a tiempo completo (fijo y/o no fijo) en empleo medio, se sumarán los meses trabajados por el total de trabajadores y se dividirán entre 12. En lo que se refiere al empleo fijo, el cálculo no será necesario para aquellas empresas en las que este empleo no haya variado en el año. En este caso indique el número de empleados fijos a final del ejercicio.

Finalmente, si el empleo a tiempo completo ha realizado horas extraordinarias, súmelas y divídalas entre 1.826, a efectos de computarlas en este cuestionario.

		2013	2012
Empleo fijo medio	04001	147.964	150.186
Empleo no fijo medio	04002	31.407	32.871
Empleo medio total	04003	179.371	183.057

2 Empleo a cierre de ejercicio por tipo de contrato y sexo

		2013		2012	
		HOMBRES	MUJERES	HOMBRES	MUJERES
Empleo fijo	04120	90.300	49.614	92.526	50.992
Empleo no fijo	04122	17.775	11.552	17.831	12.018
Empleo a cierre de ejercicio	04101	108.075	61.166	110.357	63.010

3 Convenio colectivo. Ámbito de negociación y código

Indique el ámbito de negociación del convenio colectivo aplicable en su empresa, de entre los siguientes: EMPRESA, NACIONAL, REGIONAL/INTERPROVINCIAL, PROVINCIAL, OTRO TIPO. Si conoce el código de convenio, indíquelo igualmente

ÁMBITO NEGOCIACIÓN CONVENIO COLECTIVO

04301

CÓDIGO CONVENIO COLECTIVO

04302

CUESTIONARIO REDUCIDO

BANCO DE ESPAÑA
Eurosistema

Número de recepción

2013

3

Central de Balances

5 BALANCE ABREVIADO (Antes de la aplicación del saldo de Pérdidas y Ganancias)

ACTIVO (1)		MILES DE EUROS (SIN DECIMALES)	
		2013	2012
A) ACTIVO NO CORRIENTE	11000	17.459.380	17.440.268
I Inmovilizado intangible	11100	1.154.238	1.204.065
II Inmovilizado material (A)	11200	8.706.952	8.871.362
III Inversiones inmobiliarias (B)	11300	1.892.187	1.896.725
IV Inversiones en empresas del grupo y asociadas a largo plazo (C)	11400	3.602.057	3.613.930
V Inversiones financieras a largo plazo (C)	11500	1.502.320	1.283.532
VI Activos por impuesto diferido	11600	561.074	522.321
VII Deudores comerciales no corrientes	11700	40.552	48.333
B) ACTIVO CORRIENTE	12000	19.962.430	20.293.507
I Activos no corrientes mantenidos para la venta	12100	102.770	105.684
(detalle en hoja aparte la naturaleza de los importes significativos incluidos en este epígrafe)			
II Existencias (D)	12200	5.660.941	5.921.658
III Deudores comerciales y otras cuentas a cobrar	12300	8.088.417	8.242.103
1 Clientes por ventas y prestaciones de servicios (largo plazo y corto plazo)	12380	6.860.064	6.976.081
2 Accionistas (socios) por desembolsos exigidos	12370	41.421	49.627
3 Otros deudores	12390	1.186.932	1.216.395
IV Inversiones en empresas del grupo y asociadas a corto plazo (C)	12400	1.739.509	1.631.718
V Inversiones financieras a corto plazo (C)	12500	1.912.553	2.118.415
VI Periodificaciones a corto plazo	12600	71.774	71.874
VII Efectivo y otros activos líquidos equivalentes	12700	2.386.466	2.202.055
TOTAL ACTIVO (A + B)	10000	37.421.810	37.733.775
INFORMACIÓN COMPLEMENTARIA DEL ACTIVO (2)		2013	2012
(A) Indique el importe de la amortización acumulada (-) y deterioro (-) de valor del inmovilizado material (incluidos en A.II)	71120	-10.269.426	-10.052.278
(B) Indique el importe de la amortización acumulada (-) y deterioro (-) de valor de las Inversiones inmobiliarias (incluidos en A.III)	71121	-503.439	-454.517
(C) Indique el importe neto de créditos a empresas a largo y corto plazo (incluidos en A.IV, A.V, B.IV y B.V)	71122	1.821.251	1.705.503
(D) Detalle del importe neto de las existencias (incluidas en B.II)			
1 Comerciales, materias primas y otros aprovisionamientos	12280	3.432.476	3.683.504
2 Productos en curso, terminados, subproductos y otros	12290	2.123.322	2.165.579
(1) Información común con el formato normalizado obligatorio de depósito de cuentas anuales en los registros mercantiles. (2) Consulte el cuadernillo de normas de cumplimentación, epígrafe 3.2.			

CUESTIONARIO REDUCIDO

BANCO DE ESPAÑA
Eurosistema

Número de recepción

2013

4

Central de Balances

5 BALANCE ABREVIADO (Antes de la aplicación del saldo de Pérdidas y Ganancias)

PATRIMONIO NETO Y PASIVO (1)		MILES DE EUROS (SIN DECIMALES)	
		2013	2012
A) PATRIMONIO NETO	20000	18.285.162	17.926.507
A.1) Fondos propios	21000	17.861.484	17.516.339
I Capital	21100	4.666.841	4.572.553
1 Capital escriturado	21110	4.676.008	4.581.718
2 (Capital no exigido)	21120	-9.167	-9.165
II Prima de emisión	21200	1.444.739	1.481.206
III Reservas	21300	13.086.226	12.539.476
1. Reserva de revalorización	21330	9.049	
2. Otras reservas	21340	13.077.177	12.539.476
IV (Acciones y participaciones en patrimonio propias)	21400	-127.590	-118.945
V Resultados de ejercicios anteriores	21500	-2.241.957	-1.765.496
VI Otras aportaciones de socios	21600	515.965	436.162
VII Resultado del ejercicio	21700	575.112	456.186
VIII (Dividendo a cuenta)	21800	-65.688	-92.252
IX Otros instrumentos de patrimonio neto	21900	7.836	7.449
A.2) Ajustes por cambios de valor	22000	-4.378	-25.463
A.3) Subvenciones, donaciones y legados recibidos	23000	428.056	435.631
B) PASIVO NO CORRIENTE	31000	6.917.743	7.149.964
I Provisiones a largo plazo	31100	166.038	183.870
II Deudas a largo plazo	31200	5.005.258	5.279.346
1 Deudas con entidades de crédito	31220	3.798.357	4.154.325
2 Acreedores por arrendamiento financiero	31230	263.161	295.289
3 Otras deudas a largo plazo	31290	943.740	829.732
III Deudas con empresas del grupo y asociadas a largo plazo	31300	1.391.877	1.279.313
IV Pasivos por impuesto diferido	31400	283.295	304.314
V Periodificaciones a largo plazo	31500	52.791	55.043
VI Acreedores comerciales no corrientes	31600	1.459	1.922
VII Deuda con características especiales a largo plazo	31700	17.025	46.156

(1) Información común con el formato normalizado obligatorio de depósito de cuentas anuales en los registros mercantiles.

CUESTIONARIO REDUCIDO

BANCO DE ESPAÑA Eurosistema		Número de recepción <div></div>		<div>2013</div>	5
Central de Balances					
5 BALANCE ABREVIADO (Antes de la aplicación del saldo de Pérdidas y Ganancias)					
PATRIMONIO NETO Y PASIVO (1)		MILES DE EUROS (SIN DECIMALES)			
		2013	2012		
C) PASIVO CORRIENTE	32000	12.218.905	12.657.304		
I Pasivos vinculados con activos no corrientes mantenidos para la venta	32100	2.002	5.252		
(detalle en hoja aparte la naturaleza de los importes significativos incluidos en este epígrafe)					
II Provisiones a corto plazo	32200	122.768	147.357		
III Deudas a corto plazo	32300	3.381.087	3.401.967		
1 Deudas con entidades de crédito	32320	2.765.673	2.757.911		
2 Acreedores por arrendamiento financiero	32330	86.212	104.538		
3 Otras deudas a corto plazo (A)	32390	529.202	539.518		
IV Deudas con empresas del grupo y asociadas a corto plazo (B)	32400	1.700.685	1.928.545		
V Acreedores comerciales y otras cuentas a pagar	32500	6.909.848	7.065.913		
1 Proveedores (largo plazo y corto plazo)	32580	4.138.052	4.362.209		
2 Otros acreedores	32590	2.771.796	2.703.704		
VI Periodificaciones a corto plazo	32600	100.208	98.485		
VII Deuda con características especiales a corto plazo	32700	2.307	9.785		
TOTAL PATRIMONIO NETO Y PASIVO (A + B + C)	30000	37.421.810	37.733.775		
INFORMACIÓN COMPLEMENTARIA DEL PATRIMONIO NETO Y PASIVO (2)		2013	2012		
(A) Detalle de otras deudas a corto plazo (incluidas en C.III.3)					
1 Otras deudas a corto plazo con coste financiero	73209	210.644	234.341		
2 Otras deudas a corto plazo sin coste financiero (3)	73210	318.558	305.177		
(B) Detalle de deudas con empresas del grupo y asociadas a corto plazo (incluidas en C.IV)					
1 Deudas a corto plazo con empresas del grupo y asociadas con coste financiero	73211	1.129.315	1.331.169		
2 Deudas a corto plazo con empresas del grupo y asociadas sin coste financiero (4)	73205	571.370	597.376		
(1) Información común con el formato normalizado obligatorio de depósito de cuentas anuales en los registros mercantiles. (2) Consulte el cuadernillo de normas de cumplimentación, epígrafe 3.2. (3) Incluye dividendo activo a pagar, desembolsos exigidos sobre participaciones, fianzas y depósitos a corto, y otras deudas sin coste financiero explícito. (4) Incluye, además de los conceptos mencionados en la nota 3 anterior, las deudas por consolidación fiscal.					

CUESTIONARIO REDUCIDO

BANCO DE ESPAÑA
Eurosistema

Número de recepción

2013

6

Central de Balances

6 CUENTA DE PÉRDIDAS Y GANANCIAS ABREVIADA

(DEBE) / HABER (1)		MILES DE EUROS (SIN DECIMALES)	
		2013	2012
1 Importe neto de la cifra de negocios (A) (+)	40100	33.708.787	33.742.231
2 Variación de existencias de productos terminados y en curso de fabricación (+/-)	40200	-38.585	-13.034
3 Trabajos realizados por la empresa para su activo (+)	40300	110.274	109.445
4 Aprovisionamientos (B) (+/-)	40400	-20.741.716	-20.824.259
5 Otros ingresos de explotación (C) (+)	40500	695.981	690.923
6 Gastos de personal (D) (-)	40600	-6.135.012	-6.250.660
7 Otros gastos de explotación (E) (+/-)	40700	-5.496.097	-5.525.157
8 Amortización del inmovilizado (F) (-)	40800	-1.049.474	-1.065.075
9 Imputación de subvenciones inmovilizado no financiero y otras (+)	40900	57.164	58.856
10 Excesos de provisiones (+)	41000	12.110	11.117
11 Deterioro y resultado por enajenaciones del inmovilizado (G) (+/-)	41100	-26.806	-43.835
12 Diferencia negativa de combinaciones de negocio (+)	41200		2
13 Otros resultados (+/-)	41300	42.510	28.262
14 Ingresos financieros (+)	41400	337.042	335.435
a) Imputación de subvenciones, donaciones y legados de carácter financiero (+)	41430	1.739	2.739
b) Otros ingresos financieros (+)	41490	335.303	332.696
15 Gastos financieros (H) (-)	41500	-437.766	-476.750
16 Variación de valor razonable en instrumentos financieros (+/-)	41600	5.671	-4.318
17 Diferencias de cambio (+/-)	41700	-10.909	-2.331
18 Deterioro y resultado por enajenaciones de instrumentos financieros (+/-)	41800	-178.450	-113.427
19 Otros ingresos y gastos de carácter financiero (+/-)	42100	1.303	1.525
a) Incorporación al activo de gastos financieros (+)	42110	555	890
b) Ingresos financieros derivados de convenios de acreedores (+)	42120	713	259
c) Resto de ingresos y gastos (+/-)	42130	35	376
20 Impuestos sobre beneficios (I) (+/-)	41900	-280.915	-202.764
21 RESULTADO DEL EJERCICIO (1 a 20) (+/-)	49500	575.112	456.186

(1) Información común con el formato normalizado obligatorio de depósito de cuentas anuales en los registros mercantiles.

CUESTIONARIO REDUCIDO

BANCO DE ESPAÑA
Eurosistema

Número de recepción

2013

7

Central de Balances

6 CUENTA DE PÉRDIDAS Y GANANCIAS ABREVIADA (continuación)

INFORMACIÓN COMPLEMENTARIA DE LA CUENTA DE PÉRDIDAS Y GANANCIAS (1)		2013	2012
(A) Detalle del importe neto de la cifra de negocios por mercados geográficos (incluido en 1)			
1 En España (+)	74011	29.633.925	29.961.356
2 En otros países de la Unión Europea (según su composición al cierre del ejercicio) (+)	74012	2.514.686	2.382.787
3 En el resto de países (+)	74013	1.560.176	1.398.088
(B) Detalle del importe de aprovisionamientos (incluido en 4)			
1 Compras de mercaderías, materias primas y otras materias consumibles, netas de devoluciones y descuentos (-)	74041	-18.572.326	-18.557.442
1 En España (-)	74042	-15.663.008	-15.645.593
2 En otros países de la Unión Europea (según su composición al cierre del ejercicio) (-)	74043	-2.013.781	-2.017.494
3 En el resto de países (-)	74044	-895.537	-894.355
2 Variación de existencias de mercaderías, materias primas y otras materias consumibles (+/-)	74045	-54.848	-87.326
3 Trabajos realizados por otras empresas (-)	40430	-2.112.456	-2.171.018
4 Deterioro de mercaderías, materias primas y otros aprovisionamientos (+/-)	40440	-2.086	-8.473
(C) Indique el importe de las subvenciones a la explotación incorporadas al resultado del ejercicio (incluidas en 5) (+)			
	40520	111.941	116.682
(D) Indique el importe de los sueldos y salarios (incluidos en 6) (-)			
	74061	-4.751.255	-4.849.534
(E) Detalle de otros gastos de explotación (incluidos en 7)			
1 Tributos (-)	40720	-170.528	-169.345
2 Pérdidas, deterioro y variación de provisiones por operaciones comerciales (+/-)	40730	-130.094	-127.280
3 Resto de otros gastos de explotación (-)	74070	-5.195.475	-5.228.532
(F) Detalle de amortización del inmovilizado (incluido en 8)			
1 De inmovilizado intangible (-)	74080	-134.815	-127.198
2 De inmovilizado material (-)	74085	-873.530	-897.330
3 De inversiones inmobiliarias (-)	74089	-41.129	-40.547
(G) Detalle de deterioro y resultado por enajenaciones del inmovilizado (detalle de 11)			
1 Deterioro y pérdidas (+/-)	41110	-42.775	-59.949
2 Resultados por enajenaciones y otras (+/-)	41120	15.969	16.114
(H) Indique el importe de los intereses por financiación recibida (incluidos en 15) (-)			
	74155	-403.718	-440.527
(I) Indique el importe de la cuota líquida del impuesto sobre beneficios (antes de retenciones y pagos a cuenta) (+)			
	74191	473.369	415.532
(J) IMPUESTO SOBRE EL VALOR AÑADIDO (IVA) (2)			
1 IVA REPERCUTIDO A CLIENTES (no incluir el IVA auto repercutido en adquisiciones intracomunitarias)	77008	4.410.680	4.330.892
2 IVA SOPORTADO Y DEDUCIBLE DE OPERACIONES CON PROVEEDORES (no incluir el IVA soportado en adquisiciones intracomunitarias, ni en importaciones)	77009	3.669.536	3.592.429
2.1 Por operaciones de adquisición de inmovilizado	77010	158.870	153.158
2.2 Por operaciones de compras de existencias y gastos de explotación	77011	3.510.666	3.439.271

(1) Consulte el cuadernillo de normas de cumplimentación, epígrafe 3.2.

(2) Impuesto General Indirecto Canario (IGIC) para Canarias, e impuesto sobre la Producción, los Servicios y la Importación (IPSI) para Ceuta y Melilla.

CUESTIONARIO REDUCIDO

BANCO DE ESPAÑA
 Eurosistema

Número de recepción

2013

8

Central de Balances

7 ESTADO ABREVIADO TOTAL DE CAMBIOS EN EL PATRIMONIO NETO (Miles de euros, sin decimales) (1)

		CAPITAL		PRIMA DE EMISIÓN	RESERVAS	(ACCIONES Y PARTICIPACIONES EN PATRIMONIO PROPIAS)
		ESCRITURADO	(NO EXIGIDO)			
		01	02	03	04	05
A) SALDO, FINAL DEL EJERCICIO 2012.	511	4.581.531	-9.165	1.481.206	12.544.651	-118.945
I Ajustes por cambios de criterio en el ejercicio 2012	512	187			-679	
II Ajustes por errores en el ejercicio 2012	513				-4.496	
B) SALDO AJUSTADO, INICIO DEL EJERCICIO 2013.	514	4.581.718	-9.165	1.481.206	12.539.476	-118.945
I Total ingresos y gastos reconocidos	515				17.040	
II Operaciones con socios o propietarios	516	95.290	-113	19.063	-52.145	-9.029
1 Aumentos de capital	517	181.179	-876	39.181	-1.807	
2 (-) Reducciones de capital	518	-81.145	73	-17.839	-13.410	1.296
3 Otras operaciones con socios o propietarios (A)	526	-4.744	690	-2.279	-36.928	-10.325
III Otras variaciones del patrimonio neto	524	-1.000	111	-55.530	581.855	384
C) SALDO, FINAL DEL EJERCICIO 2013.	525	4.676.008	-9.167	1.444.739	13.086.226	-127.590

7 ESTADO ABREVIADO TOTAL DE CAMBIOS EN EL PATRIMONIO NETO (Miles de euros, sin decimales) (continuación) (1)

		RESULTADOS DE EJERCICIOS ANTERIORES	OTRAS APORTACIONES DE SOCIOS	RESULTADO DEL EJERCICIO	(DIVIDENDO A CUENTA)
		06	07	08	09
A) SALDO, FINAL DEL EJERCICIO 2012.	511	-1.753.685	436.111	457.032	-92.251
I Ajustes por cambios de criterio en el ejercicio 2012	512			-130	
II Ajustes por errores en el ejercicio 2012	513	-11.811	51	-716	-1
B) SALDO AJUSTADO, INICIO DEL EJERCICIO 2013.	514	-1.765.496	436.162	456.186	-92.252
I Total ingresos y gastos reconocidos	515			575.112	
II Operaciones con socios o propietarios	516	59.665	81.690	-385.323	26.564
1 Aumentos de capital	517	1.625	1.940	-1.318	
2 (-) Reducciones de capital	518	47.989			
3 Otras operaciones con socios o propietarios (A)	526	10.051	79.750	-384.005	26.564
III Otras variaciones del patrimonio neto	524	-536.126	-1.887	-70.863	
C) SALDO, FINAL DEL EJERCICIO 2013.	525	-2.241.957	515.965	575.112	-65.688

7 ESTADO ABREVIADO TOTAL DE CAMBIOS EN EL PATRIMONIO NETO (Miles de euros, sin decimales) (continuación) (1)

		OTROS INSTRUMENTOS DE PATRIMONIO	AJUSTES POR CAMBIOS DE VALOR	SUBVENCIONES, DONACIONES Y LEGADOS RECIBIDOS	TOTAL
		10	11	12	13
A) SALDO, FINAL DEL EJERCICIO 2012.	511	7.449	-25.980	435.692	17.943.646
I Ajustes por cambios de criterio en el ejercicio 2012	512		539		-83
II Ajustes por errores en el ejercicio 2012	513		-22	-61	-17.056
B) SALDO AJUSTADO, INICIO DEL EJERCICIO 2013.	514	7.449	-25.463	435.631	17.926.507
I Total ingresos y gastos reconocidos	515		18.801	-7.823	603.130
II Operaciones con socios o propietarios	516	752	1.400	1.410	-160.776
1 Aumentos de capital	517				219.924
2 (-) Reducciones de capital	518				-63.036
3 Otras operaciones con socios o propietarios (A)	526	752	1.400	1.410	-317.664
III Otras variaciones del patrimonio neto	524	-365	884	-1.162	-83.699
C) SALDO, FINAL DEL EJERCICIO 2013.	525	7.836	-4.378	428.056	18.285.162

Información complementaria:

	2013	2012
(A) Importe de la propuesta de aplicación a dividendos del resultado de 2013 y 2012	52020	221.354
		236.647

(1) Información común con el formato normalizado obligatorio de depósito de cuentas anuales en los registros mercantiles.

CUESTIONARIO REDUCIDO

BANCO DE ESPAÑA Eurosistema		Número de recepción <div></div>		<div>2013</div>	<div>9</div>
Central de Balances					
INFORMACIÓN INTERNA					
8 ACTIVOS NO CORRIENTES MANTENIDOS PARA LA VENTA Y PASIVOS VINCULADOS					
ACTIVOS NO CORRIENTES MANTENIDOS PARA LA VENTA		2013	2012		
1. Inmovilizado material e inversiones inmobiliarias (valor neto)	72210	93.238	99.464		
2. Inmovilizado intangible (valor neto)	72211	1.557	103		
3. Instrumentos de patrimonio a largo y corto plazo (valor neto)	72212	4.839	641		
4. Otras inversiones financieras a largo y corto plazo (valor neto).	72213	1.325	4.012		
5. Existencias	72214	1.303	1.415		
6. Deudores comerciales y otras cuentas a cobrar	72215	508	49		
PASIVOS VINCULADOS CON ACTIVOS NO CORRIENTES MANTENIDOS PARA LA VENTA		2013	2012		
1. Deudas con entidades de crédito a largo y corto plazo	73215	1.571	1.665		
2. Resto de deudas financieras a largo plazo	73216				
3. Resto de deudas financieras a corto plazo	73217		120		
4. Acreedores comerciales y otras cuentas a pagar	73218	431	3.467		
9 ACTUALIZACIÓN DE BALANCES Ley 16/2012, de 27 de diciembre					
		2013	2012		
Importe neto actualizado en inmovilizado material.	81144	8.724			
Importe neto actualizado en inversiones inmobiliarias	81151	478			
Importe neto actualizado en inmovilizado intangible	81155	191			
Importe del efecto sobre la dotación a la amortización de la actualización de balances	81450	-1.630			
10 INFORMACIÓN NECESARIA PARA EL CÁLCULO DE LA INVERSIÓN Y OTROS FLUJOS					
SALDOS AÑO N-2			2011		
1. Inmovilizado inmaterial neto total	81110		858.989		
2. Inmovilizado material neto e inversiones inmobiliarias netas	81114		10.987.882		
3. Existencias netas	81121		6.037.367		
4. Subvenciones, donaciones y legados recibidos	81201		408.034		
AJUSTES ESPECIALES AÑO N-1			2012		
1. Inmovilizado material e inversiones inmobiliarias	84116		-3.632		
11 DIFERENCIAS DE CAMBIO IMPUTADAS A PÉRDIDAS Y GANANCIAS POR CLASES DE INSTRUMENTO FINANCIERO					
		2013	2012		
A) ACTIVO CORRIENTE Y NO CORRIENTE					
1. Créditos a empresas (epígrafes A.IV, A.V, B.IV y B.V del activo)	76001	-1.120	-71		
2. Deudores comerciales y otras cuentas a cobrar (epígrafe A.VII y B.III del activo)	76002	-12.790	-7.924		
B) PASIVO CORRIENTE Y NO CORRIENTE					
3. Deudas con entidades de créditos y acreedores por arrendamiento financiero (epígrafes B.II.1, B.II.2, B.III, C.III.1, C.III.2 y C.IV del pasivo).	76003	-1.310	-1.006		
4. Resto de deudas financieras con coste (epígrafes B.II.1, B.II.5, B.III, C.III.1, C.III.5 y C.IV del pasivo)	76004	53	319		
5. Acreedores comerciales y otras cuentas a pagar (epígrafes B.VI y C.V del pasivo)	76005	4.258	6.351		
12 INFORMACIÓN ADICIONAL SOBRE SUBVENCIONES A LA EXPLOTACIÓN					
		2013	2012		
Subvenciones a los productos	81409	2.245	5.410		

CUESTIONARIO REDUCIDO

BANCO DE ESPAÑA Eurosistema		Número de recepción <div></div>	<div>2013</div>	<div>10</div>
Central de Balances				
INFORMACIÓN INTERNA (continuación)				
13 AJUSTES ESPECIALES				
ACTIVO			2013	
Inmovilizado intangible.	84100		230	
Inmovilizado material e inversiones inmobiliarias.	84101		3.072	
Instrumentos de patrimonio	84103			
Créditos	84104		-935	
Valores representativos de deuda	84105			
Otros activos financieros	84106			
Existencias	84107		-5.024	
Deudores comerciales	84108		771	
Otros activos líquidos equivalentes	84109			
PASIVO				
Recursos generados por las operaciones.	84201			
Correcciones de patrimonio neto	84202		-2.115	
Subvenciones de capital	84203			
Provisiones.	84303			
Obligaciones y otros valores negociables.	84304			
Deudas con entidades de crédito y acreedores por arrendamiento financiero	84305			
Otros pasivos financieros	84306		229	
Acreedores comerciales	84307			
Otros acreedores no comerciales	84308			
		2013	2012	
Importe a compensar por base imponible negativa por tributación consolidada	84400	16	610	

BASE DE DATOS BANCO DE ESPAÑA/REGISTROS MERCANTILES

CUESTIONARIO NORMAL

CUESTIONARIO NORMAL

DATOS GENERALES DE IDENTIFICACIÓN

ID

IDENTIFICACIÓN DE LA EMPRESA			
NIF: 01010		Forma jurídica: SA: 01011	SL: 01012
		Otras: 01013	
Denominación social: 01020 AGREGADO: Empresas tamaño MEDIANO con CUESTIONARIO NORMAL			
Domicilio social: 01022 N° de empresas: 1.465			
Municipio: 01023	Provincia: 01025		
Código postal: 01024	Teléfono: 01031		
Dirección de e-mail de contacto de la empresa 01037			
Pertenece a un grupo de sociedades: DENOMINACIÓN SOCIAL NIF			
Sociedad dominante directa: 01041	01040		
Sociedad dominante última del grupo: 01061	01060		
ACTIVIDAD			
Actividad principal: 02009	(1)		
Código CNAE: 02001	(1)		
PERSONAL ASALARIADO			
a) Número medio de personas empleadas en el curso del ejercicio, por tipo de contrato y empleo con discapacidad:			
	EJERCICIO 2013 (2)	EJERCICIO 2012 (3)	
FIJO (4):	04001 69.970	70.744	
NO FIJO (5):	04002 10.999	11.650	
Del cual: Personas empleadas con discapacidad mayor o igual al 33% (o calificación equivalente local):			
	04010		
b) Personal asalariado al término del ejercicio, por tipo de contrato y por sexo:			
	EJERCICIO 2013 (2)	EJERCICIO 2012 (3)	
	HOMBRES	MUJERES	
FIJO:	04120	04121	
NO FIJO:	04122	04123	
PRESENTACIÓN DE CUENTAS			
	EJERCICIO 2013 (2)	EJERCICIO 2012 (3)	
	AÑO MES DÍA	AÑO MES DÍA	
Fecha de inicio a la que van referidas las cuentas:	01102		
Fecha de cierre a la que van referidas las cuentas:	01101		
Número de páginas presentadas al depósito:	01901		
En caso de no figurar consignadas cifras en alguno de los ejercicios, indique la causa:			
01903			
UNIDADES (Corresponden a las de los datos originales)		Euros:	09001
Marque con una X la unidad en la que ha elaborado todos los documentos que integran sus cuentas anuales:		Miles de euros:	09002
		Millones de euros:	09003
<p>(1) Según las clases (cuatro dígitos) de la Clasificación Nacional de Actividades Económicas 2009 (CNAE 2009), aprobada por el Real Decreto 475/2007, de 13 de abril (BOE de 28.4.2007).</p> <p>(2) Ejercicio al que van referidas las cuentas anuales.</p> <p>(3) Ejercicio anterior.</p> <p>(4) Para calcular el número medio de personal fijo, tenga en cuenta los siguientes criterios:</p> <p>a) Si en el año no ha habido importantes movimientos de la plantilla, indique aquí la semisuma de los fijos a principio y a fin de ejercicio.</p> <p>b) Si ha habido movimientos, calcule la suma de la plantilla en cada uno de los meses del año y divídala por doce.</p> <p>c) Si hubo regulación temporal de empleo o de jornada, el personal afectado por la misma debe incluirse como personal fijo, pero solo en la proporción que corresponda a la fracción del año o jornada efectivamente trabajada.</p> <p>(5) Puede calcular el personal no fijo medio sumando el total de semanas que han trabajado sus empleados no fijos y dividiendo por 52 semanas. También puede hacer esta operación (equivalente a la anterior):</p> <p>n.º de personas contratadas x $\frac{\text{n.º medio de semanas trabajadas}}{52}$</p>			

CUESTIONARIO NORMAL

BALANCE DE SITUACIÓN NORMAL

B1.1

NIF: <input type="text"/>		UNIDAD (1): Euros: <input type="text"/> 09001 Miles: <input type="text"/> 09002 Millones: <input type="text"/> 09003	
DENOMINACIÓN SOCIAL: AGREGADO: Empresas tamaño MEDIANO con CUESTIONARIO NORMAL			
Espacio destinado para las firmas de los administradores			

ACTIVO		NOTAS DE LA MEMORIA	EJERCICIO 2013 (2)	EJERCICIO 2012 (3)
A) ACTIVO NO CORRIENTE	11000		6.332.383	6.432.266
I. Inmovilizado intangible	11100		495.296	534.625
1. Desarrollo	11110		69.416	65.744
2. Concesiones	11120		38.377	46.040
3. Patentes, licencias, marcas y similares	11130		47.594	53.625
4. Fondo de comercio	11140		207.123	230.594
5. Aplicaciones informáticas	11150		48.363	49.387
6. Investigación	11160		7.959	6.116
7. Propiedad intelectual	11180		32	
8. Derecho de emisión de gases de efecto invernadero	11190			209
9. Otro inmovilizado intangible	11170		76.432	82.910
II. Inmovilizado material	11200		3.653.011	3.780.789
1. Terrenos y construcciones	11210		1.973.340	1.982.380
2. Instalaciones técnicas y otro inmovilizado material	11220		1.603.539	1.717.977
3. Inmovilizado en curso y anticipos	11230		76.132	80.432
III. Inversiones inmobiliarias	11300		271.870	270.431
1. Terrenos	11310		102.055	96.052
2. Construcciones	11320		169.815	174.379
IV. Inversiones en empresas del grupo y asociadas a largo plazo	11400		1.103.177	1.101.444
1. Instrumentos de patrimonio	11410		749.133	755.301
2. Créditos a empresas	11420		327.244	322.683
3. Valores representativos de deuda	11430		3.521	3.053
4. Derivados	11440			
5. Otros activos financieros	11450		21.664	18.876
6. Otras inversiones	11460		1.615	1.531
V. Inversiones financieras a largo plazo	11500		395.126	363.230
1. Instrumentos de patrimonio	11510		125.371	106.307
2. Créditos a terceros	11520		117.980	110.481
3. Valores representativos de deuda	11530		33.451	50.079
4. Derivados	11540		196	462
5. Otros activos financieros	11550		112.666	89.255
6. Otras inversiones	11560		5.462	6.646
VI. Activos por impuesto diferido	11600		408.414	376.404
VII. Deudas comerciales no corrientes	11700		5.489	5.343

(1) Marque la casilla correspondiente según exprese las cifras en unidades, miles o millones de euros. Todos los documentos que integran las cuentas anuales deben elaborarse en la misma unidad.
 (2) Ejercicio al que van referidas las cuentas anuales.
 (3) Ejercicio anterior.

CUESTIONARIO NORMAL

BALANCE DE SITUACIÓN NORMAL

B1.2

NIF: <input type="text"/>		Espacio destinado para las firmas de los administradores		
DENOMINACIÓN SOCIAL:				
AGREGADO: Empresas tamaño MEDIANO con CUESTIONARIO NORMAL				

ACTIVO		NOTAS DE LA MEMORIA	EJERCICIO 2013 (1)	EJERCICIO 2012 (2)
B) ACTIVO CORRIENTE	12000		10.028.373	9.984.824
I. Activos no corrientes mantenidos para la venta	12100		21.302	27.590
II. Existencias	12200		2.432.600	2.448.551
1. Comerciales	12210		1.189.148	1.184.545
2. Materias primas y otros aprovisionamientos	12220		433.895	437.833
3. Productos en curso	12230		303.454	313.709
a) De ciclo largo de producción	12231		48.497	53.557
b) De ciclo corto de producción	12232		254.957	260.152
4. Productos terminados	12240		442.619	456.227
a) De ciclo largo de producción	12241		73.023	84.248
b) De ciclo corto de producción	12242		369.596	371.979
5. Subproductos, residuos y materiales recuperados	12250		1.467	1.110
6. Anticipos a proveedores	12260		62.017	55.127
III. Deudores comerciales y otras cuentas a cobrar	12300		4.711.918	4.757.936
1. Clientes por ventas y prestaciones de servicios	12310		3.768.415	3.813.914
a) Clientes por ventas y prestaciones de servicios a largo plazo	12311		105.033	109.368
b) Clientes por ventas y prestaciones de servicios a corto plazo	12312		3.663.382	3.704.546
2. Clientes empresas del grupo y asociadas	12320		620.994	614.971
3. Deudores varios	12330		121.109	116.660
4. Personal	12340		7.289	6.613
5. Activos por impuesto corriente	12350		17.810	19.582
6. Otros créditos con las Administraciones Públicas	12360		176.181	185.796
7. Accionistas (socios) por desembolsos exigidos	12370		120	400
IV. Inversiones en empresas del grupo y asociadas a corto plazo	12400		904.065	813.532
1. Instrumentos de patrimonio	12410		22.652	26.161
2. Créditos a empresas	12420		522.782	465.996
3. Valores representativos de deuda	12430		1.655	377
4. Derivados	12440		3.788	3.006
5. Otros activos financieros	12450		350.657	317.990
6. Otras inversiones	12460		2.531	2

(1) Ejercicio al que van referidas las cuentas anuales.
(2) Ejercicio anterior.

CUESTIONARIO NORMAL

BALANCE DE SITUACIÓN NORMAL

B1.3

NIF: <input type="text"/>		Espacio destinado para las firmas de los administradores		
DENOMINACIÓN SOCIAL:				
AGREGADO: Empresas tamaño MEDIANO con CUESTIONARIO NORMAL				

ACTIVO		NOTAS DE LA MEMORIA	EJERCICIO 2013 (1)	EJERCICIO 2012 (2)
V. Inversiones financieras a corto plazo	12500		769.477	815.562
1. Instrumentos de patrimonio	12510		79.111	80.176
2. Créditos a empresas	12520		136.428	114.154
3. Valores representativos de deuda	12530		92.256	135.819
4. Derivados	12540		324	1.614
5. Otros activos financieros	12550		416.072	449.218
6. Otras inversiones	12560		45.286	34.581
VI. Periodificaciones a corto plazo	12600		40.651	45.667
VII. Efectivo y otros activos líquidos equivalentes	12700		1.148.360	1.075.986
1. Tesorería	12710		1.027.206	942.717
2. Otros activos líquidos equivalentes	12720		121.154	133.269
TOTAL ACTIVO (A + B)	10000		16.360.756	16.417.090

(1) Ejercicio al que van referidas las cuentas anuales.

(2) Ejercicio anterior.

CUESTIONARIO NORMAL

BALANCE DE SITUACIÓN NORMAL

B2.1

NIF: <input type="text"/>		Espacio destinado para las firmas de los administradores		
DENOMINACIÓN SOCIAL:				
AGREGADO: Empresas tamaño MEDIANO con CUESTIONARIO NORMAL				

PATRIMONIO NETO Y PASIVO		NOTAS DE LA MEMORIA	EJERCICIO 2013 (1)	EJERCICIO 2012 (2)
A) PATRIMONIO NETO	20000		7.391.458	7.299.431
A-1) Fondos propios	21000		7.293.748	7.197.400
I. Capital	21100		1.926.634	1.895.481
1. Capital escriturado	21110		1.929.783	1.897.180
2. (Capital no exigido)	21120		-3.149	-1.699
II. Prima de emisión	21200		698.795	656.708
III. Reservas	21300		5.033.678	4.857.969
1. Legal y estatutarias	21310		254.854	240.446
2. Otras reservas	21320		4.777.716	4.617.258
3. Reserva de revalorización	21330		1.108	265
IV. (Acciones y participaciones en patrimonio propias)	21400		-41.183	-52.679
V. Resultados de ejercicios anteriores	21500		-763.895	-617.366
1. Remanente	21510		120.241	113.699
2. (Resultados negativos de ejercicios anteriores)	21520		-884.136	-731.065
VI. Otras aportaciones de socios	21600		156.967	123.481
VII. Resultado del ejercicio	21700		345.182	405.473
VIII. (Dividendo a cuenta)	21800		-71.974	-79.241
IX. Otros instrumentos de patrimonio neto	21900		9.544	7.574
A-2) Ajustes por cambios de valor	22000		9.710	5.372
I. Activos financieros disponibles para la venta	22100		4.758	966
II. Operaciones de cobertura	22200		-1.075	-1.713
III. Activos no corrientes y pasivos vinculados, mantenidos para la venta	22300		1.951	1.370
IV. Diferencia de conversión	22400			9
V. Otros	22500		4.076	4.740
A-3) Subvenciones, donaciones y legados recibidos	23000		88.000	96.659
B) PASIVO NO CORRIENTE	31000		2.329.132	2.461.952
I. Provisiones a largo plazo	31100		114.061	116.162
1. Obligaciones por prestaciones a largo plazo al personal	31110		12.351	12.842
2. Actuaciones medioambientales	31120		7.363	7.289
3. Provisiones por reestructuración	31130		1.882	382
4. Otras provisiones	31140		92.465	95.649
II. Deudas a largo plazo	31200		1.561.770	1.695.076
1. Obligaciones y otros valores negociables	31210		310	931
2. Deudas con entidades de crédito	31220		1.089.501	1.198.799

(1) Ejercicio al que van referidas las cuentas anuales.
(2) Ejercicio anterior.

CUESTIONARIO NORMAL

BALANCE DE SITUACIÓN NORMAL

B2.2

NIF: <input type="text"/>		Espacio destinado para las firmas de los administradores		
DENOMINACIÓN SOCIAL:				
AGREGADO: Empresas tamaño MEDIANO con CUESTIONARIO NORMAL				

PATRIMONIO NETO Y PASIVO		NOTAS DE LA MEMORIA	EJERCICIO 2013 (1)	EJERCICIO 2012 (2)
3. Acreedores por arrendamiento financiero	31230		109.486	126.215
4. Derivados	31240		2.136	2.624
5. Otros pasivos financieros	31250		360.337	366.507
III. Deudas con empresas del grupo y asociadas a largo plazo	31300		496.022	480.202
IV. Pasivos por impuesto diferido	31400		130.317	145.464
V. Periodificaciones a largo plazo	31500		9.460	6.145
VI. Acreedores comerciales no corrientes	31600		3.691	4.737
VII. Deuda con características especiales a largo plazo	31700		13.811	14.166
C) PASIVO CORRIENTE	32000		6.640.166	6.655.707
I. Pasivos vinculados con activos no corrientes mantenidos para la venta	32100		2.683	1.829
II. Provisiones a corto plazo	32200		95.085	64.288
1. Provisiones por derechos de emisión de gases de efecto invernadero	32210		54	87
2. Otras provisiones	32220		95.031	64.201
III. Deudas a corto plazo	32300		1.662.207	1.713.966
1. Obligaciones y otros valores negociables	32310		2.015	604
2. Deudas con entidades de crédito	32320		1.370.469	1.394.672
3. Acreedores por arrendamiento financiero	32330		45.447	48.559
4. Derivados	32340		897	1.909
5. Otros pasivos financieros	32350		243.379	268.222
IV. Deudas con empresas del grupo y asociadas a corto plazo	32400		773.385	753.159
V. Acreedores comerciales y otras cuentas a pagar	32500		4.043.459	4.060.133
1. Proveedores	32510		2.141.056	2.129.148
a) Proveedores a largo plazo	32511		46.837	54.756
b) Proveedores a corto plazo	32512		2.094.219	2.074.392
2. Proveedores, empresas del grupo y asociadas	32520		692.254	685.118
3. Acreedores varios	32530		552.503	567.745
4. Personal (remuneraciones pendientes de pago)	32540		155.103	161.292
5. Pasivos por impuesto corriente	32550		66.754	63.734
6. Otras deudas con las Administraciones Públicas	32560		268.527	262.693
7. Anticipos de clientes	32570		167.262	190.403
VI. Periodificaciones a corto plazo	32600		62.847	62.332
VII. Deuda con características especiales a corto plazo	32700		500	
TOTAL PATRIMONIO NETO Y PASIVO (A + B + C)	30000		16.360.756	16.417.090

(1) Ejercicio al que van referidas las cuentas anuales.
(2) Ejercicio anterior.

CUESTIONARIO NORMAL

CUENTA DE PÉRDIDAS Y GANANCIAS NORMAL

P1.1

NIF: <input type="text"/>		Espacio destinado para las firmas de los administradores		
DENOMINACIÓN SOCIAL:				
AGREGADO: Empresas tamaño MEDIANO con CUESTIONARIO NORMAL				
(DEBE) / HABER		NOTAS DE LA MEMORIA	EJERCICIO 2013 (1)	EJERCICIO 2012 (2)
A) OPERACIONES CONTINUADAS				
1. Importe neto de la cifra de negocios	40100		20.026.348	20.122.921
a) Ventas	40110		16.601.463	16.608.522
b) Prestaciones de servicios	40120		3.407.382	3.496.901
c) Ingresos de carácter financiero de las sociedades holding	40130		17.503	17.498
2. Variación de existencias de productos terminados y en curso de fabricación	40200		-1.463	-26.630
3. Trabajos realizados por la empresa para su activo	40300		36.069	36.857
4. Aprovisionamientos	40400		-13.036.394	-13.039.960
a) Consumo de mercaderías	40410		-7.812.195	-7.803.040
b) Consumo de materias primas y otras materias consumibles	40420		-3.512.950	-3.507.920
c) Trabajos realizados por otras empresas	40430		-1.698.815	-1.719.093
d) Deterioro de mercaderías, materias primas y otros aprovisionamientos	40440		-12.434	-9.907
5. Otros ingresos de explotación	40500		331.149	321.827
a) Ingresos accesorios y otros de gestión corriente	40510		282.636	270.549
b) Subvenciones de explotación incorporadas al resultado del ejercicio	40520		48.513	51.278
6. Gastos de personal	40600		-3.111.990	-3.151.682
a) Sueldos, salarios y asimilados	40610		-2.430.522	-2.473.074
b) Cargas sociales	40620		-680.625	-678.311
c) Provisiones	40630		-843	-297
7. Otros gastos de explotación	40700		-3.055.891	-3.080.935
a) Servicios exteriores	40710		-2.863.774	-2.889.132
b) Tributos	40720		-84.289	-79.906
c) Pérdidas, deterioro y variación de provisiones por operaciones comerciales	40730		-79.148	-86.002
d) Otros gastos de gestión corriente	40740		-28.635	-25.840
e) Gastos por emisión de gases de efecto invernadero	40750		-45	-55
8. Amortización del inmovilizado	40800		-512.855	-535.082
9. Imputación de subvenciones de inmovilizado no financiero y otras	40900		22.480	24.663
10. Excesos de provisiones	41000		6.033	9.275
11. Deterioro y resultado por enajenaciones del inmovilizado	41100		-43.660	-31.591
a) Deterioro y pérdidas	41110		-43.257	-31.453
b) Resultados por enajenaciones y otras	41120		-403	-152
c) Deterioro y resultados por enajenaciones del inmovilizado de las sociedades holding	41130			14
12. Diferencia negativa de combinaciones de negocio	41200		-190	518
(1) Ejercicio al que van referidas las cuentas anuales. (2) Ejercicio anterior.				

CUESTIONARIO NORMAL

CUENTA DE PÉRDIDAS Y GANANCIAS NORMAL

P1.2

NIF: <input type="text"/>		Espacio destinado para las firmas de los administradores		
DENOMINACIÓN SOCIAL:				
AGREGADO: Empresas tamaño MEDIANO con CUESTIONARIO NORMAL				
(DEBE) / HABER		NOTAS DE LA MEMORIA	EJERCICIO 2013 (1)	EJERCICIO 2012 (2)
13. Otros resultados	41300		-9.114	22.703
A.1) RESULTADO DE EXPLOTACIÓN (1 + 2 + 3 + 4 + 5 + 6 + 7 + 8 + 9 + 10 + 11 + 12 + 13)	49100		650.522	672.884
14. Ingresos financieros	41400		106.464	123.487
a) De participaciones en instrumentos de patrimonio	41410		46.334	56.814
a 1) En empresas del grupo y asociadas	41411		41.358	52.105
a 2) En terceros	41412		4.976	4.709
b) De valores negociables y otros instrumentos financieros	41420		59.798	66.328
b 1) De empresas del grupo y asociadas	41421		19.333	20.210
b 2) De terceros	41422		40.465	46.118
c) Imputación de subvenciones, donaciones y legados de carácter financiero	41430		332	345
15. Gastos financieros	41500		-178.872	-196.001
a) Por deudas con empresas del grupo y asociadas	41510		-35.701	-40.070
b) Por deudas con terceros	41520		-142.877	-155.601
c) Por actualización de provisiones	41530		-294	-330
16. Variación de valor razonable en instrumentos financieros	41600		4.357	597
a) Cartera de negociación y otros	41610		2.700	451
b) Imputación al resultado del ejercicio por activos financieros disponibles para la venta	41620		1.657	146
17. Diferencias de cambio	41700		-6.917	514
18. Deterioro y resultado por enajenaciones de instrumentos financieros	41800		-61.745	-40.501
a) Deterioros y pérdidas	41810		-41.360	-43.072
b) Resultados por enajenaciones y otras	41820		-20.385	2.571
19. Otros ingresos y gastos de carácter financiero	42100		332	503
a) Incorporación al activo de gastos financieros	42110		332	503
b) Ingresos financieros derivados de convenios de acreedores	42120			
c) Resto de ingresos y gastos	42130			
A.2) RESULTADO FINANCIERO (14 + 15 + 16 + 17 + 18 + 19)	49200		-136.381	-111.401
A.3) RESULTADO ANTES DE IMPUESTOS (A.1 + A.2)	49300		514.141	561.483
20. Impuestos sobre beneficios	41900		-169.813	-156.639
A.4) RESULTADO DEL EJERCICIO PROCEDENTE DE OPERACIONES CONTINUADAS (A.3 + 20)	49400		344.328	404.844
B) OPERACIONES INTERRUMPIDAS				
21. Resultado del ejercicio procedente de operaciones interrumpidas neto de impuestos	42000		854	629
A.5) RESULTADO DEL EJERCICIO (A.4 + 21)	49500		345.182	405.473

(1) Ejercicio al que van referidas las cuentas anuales.
(2) Ejercicio anterior.

BASE DE DATOS BANCO DE ESPAÑA/REGISTROS MERCANTILES

CUESTIONARIO ABREVIADO

CUESTIONARIO ABREVIADO

DATOS GENERALES DE IDENTIFICACIÓN

IDA

IDENTIFICACIÓN DE LA EMPRESA		Forma jurídica:	SA:	01011	SL:	01012
NIF:	01010	Otras:	01013			
Denominación social:	01020 AGREGADO: Empresas tamaño PEQUEÑO y MEDIANO con CUESTIONARIO REDUCIDO					
Domicilio social:	01022 Nº de empresas: 189.475					
Municipio:	01023	Provincia:	01025			
Código postal:	01024	Teléfono:	01031			
Dirección de e-mail de contacto de la empresa:	01037					
Pertenencia a un grupo de sociedades:	DENOMINACIÓN SOCIAL NIF					
Sociedad dominante directa:	01041	01040				
Sociedad dominante última del grupo:	01061	01060				
MICROEMPRESAS	Marque con una X si la empresa ha optado por la adopción conjunta de los criterios específicos, aplicables por microempresas, previstos en el Plan General de Contabilidad de PYMES					01902
ACTIVIDAD						
Actividad principal:	02009	(1)				
Código CNAE:	02001	(1)				
PERSONAL ASALARIADO						
a) Número medio de personas empleadas en el curso del ejercicio, por tipo de contrato y empleo con discapacidad:						
	EJERCICIO 2013 (2)		EJERCICIO 2012 (3)			
FIJO (4):	04001	543.655	553.645			
NO FIJO (5):	04002	129.304	132.455			
Del cual: Personas empleadas con discapacidad mayor o igual al 33% (o calificación equivalente local):						
	04010					
b) Personal asalariado al término del ejercicio, por tipo de contrato y por sexo:						
	EJERCICIO 2013 (2)		EJERCICIO 2012 (3)			
	HOMBRES	MUJERES	HOMBRES	MUJERES		
FIJO:	04120	04121				
NO FIJO:	04122	04123				
PRESENTACIÓN DE CUENTAS						
	EJERCICIO 2013 (2)		EJERCICIO 2012 (3)			
	AÑO	MES	DÍA	AÑO	MES	DÍA
Fecha de inicio a la que van referidas las cuentas:	01102					
Fecha de cierre a la que van referidas las cuentas:	01101					
Número de páginas presentadas al depósito:	01901					
En caso de no figurar consignadas cifras en alguno de los ejercicios, indique la causa:						
01903						
UNIDADES (Corresponden a las de los datos originales)			Euros:	09001		
Marque con una X la unidad en la que ha elaborado todos los documentos que integran sus cuentas anuales:			Miles de euros:	09002		
			Millones de euros:	09003		
<p>(1) Según las clases (cuatro dígitos) de la Clasificación Nacional de Actividades Económicas 2009 (CNAE 2009), aprobada por el Real Decreto 475/2007, de 13 de abril (BOE de 28.4.2007).</p> <p>(2) Ejercicio al que van referidas las cuentas anuales.</p> <p>(3) Ejercicio anterior.</p> <p>(4) Para calcular el número medio de personal fijo, tenga en cuenta los siguientes criterios:</p> <p>a) Si en el año no ha habido importantes movimientos de la plantilla, indique aquí la semisuma de los fijos a principio y a fin de ejercicio.</p> <p>b) Si ha habido movimientos, calcule la suma de la plantilla en cada uno de los meses del año y divídala por doce.</p> <p>c) Si hubo regulación temporal de empleo o de jornada, el personal afectado por la misma debe incluirse como personal fijo, pero solo en la proporción que corresponda a la fracción del año o jornada efectivamente trabajada.</p> <p>(5) Puede calcular el personal no fijo medio sumando e l total de semanas que han trabajado sus empleados no fijos y dividiendo por 52 semanas. También puede hacer esta operación (equivalente a la anterior):</p> <p>n.º de personas contratadas × $\frac{\text{n.º medio de semanas trabajadas}}{52}$</p>						

CUESTIONARIO ABREVIADO

BALANCE DE SITUACIÓN ABREVIADO

BA1

NIF: <input type="text"/> DENOMINACIÓN SOCIAL: AGREGADO: Empresas tamaño PEQUEÑO y MEDIANO con CUESTIONARIO REDUCIDO		UNIDAD (1) Euros: <input type="text"/> 09001 <input type="text"/> Miles: <input type="text"/> 09002 <input type="text"/> Millones: <input type="text"/> 09003 <input type="text"/>	
		Espacio destinado para las firmas de los administradores	

ACTIVO		NOTAS DE LA MEMORIA	EJERCICIO 2013 (2)	EJERCICIO 2012 (3)
A) ACTIVO NO CORRIENTE	11000		85.458.341	85.487.310
I. Inmovilizado intangible	11100		1.858.447	1.801.620
II. Inmovilizado material	11200		41.866.228	42.933.648
III. Inversiones inmobiliarias	11300		17.527.042	17.311.246
IV. Inversiones en empresas del grupo y asociadas a largo plazo	11400		11.748.667	11.513.931
V. Inversiones financieras a largo plazo	11500		10.052.457	9.770.648
VI. Activos por impuesto diferido	11600		2.381.741	2.132.065
VII. Deudores comerciales no corrientes	11700		23.759	24.152
B) ACTIVO CORRIENTE	12000		61.298.056	61.746.385
I. Activos no corrientes mantenidos para la venta	12100		120.348	104.521
II. Existencias	12200		21.229.476	21.398.254
III. Deudores comerciales y otras cuentas a cobrar	12300		17.787.370	18.108.985
1. Clientes por ventas y prestaciones de servicios	12380		14.585.063	14.660.497
a) Clientes por ventas y prestaciones de servicios a largo plazo	12381		483.991	486.811
b) Clientes por ventas y prestaciones de servicios a corto plazo	12382		14.101.072	14.173.686
2. Accionistas (socios) por desembolsos exigidos	12370		10.511	6.804
3. Otros deudores	12390		3.191.796	3.441.684
IV. Inversiones en empresas del grupo y asociadas a corto plazo	12400		2.048.355	2.077.895
V. Inversiones financieras a corto plazo	12500		9.298.013	9.630.026
VI. Periodificaciones a corto plazo	12600		168.883	171.079
VII. Efectivo y otros activos líquidos equivalentes	12700		10.645.611	10.255.625
TOTAL ACTIVO (A + B)	10000		146.756.397	147.233.695

(1) Marque las casillas correspondientes, según exprese las cifras en unidades, miles o millones de euros. Todos los documentos que integran las cuentas anuales deben elaborarse en la misma unidad.

(2) Ejercicio al que van referidas las cuentas anuales.

(3) Ejercicio anterior.

CUESTIONARIO ABREVIADO

BALANCE DE SITUACIÓN ABREVIADO

BA2.1

NIF: <input type="text"/>		Espacio destinado para las firmas de los administradores		
DENOMINACIÓN SOCIAL:				
AGREGADO: Empresas tamaño PEQUEÑO y MEDIANO con CUESTIONARIO REDUCIDO				
PATRIMONIO NETO Y PASIVO		NOTAS DE LA MEMORIA	EJERCICIO 2013 (1)	EJERCICIO 2012 (2)
A) PATRIMONIO NETO	20000		76.565.886	75.529.042
A-1) Fondos propios	21000		76.101.055	75.059.133
I. Capital	21100		35.170.834	34.429.628
1. Capital escriturado	21110		35.257.887	34.559.346
2. (Capital no exigido)	21120		-87.053	-129.718
II. Prima de emisión	21200		6.812.362	6.575.093
III. Reservas	21300		43.044.867	41.390.521
IV. (Acciones y participaciones en patrimonio propias)	21400		-168.673	-166.876
V. Resultados de ejercicios anteriores	21500		-12.147.244	-9.746.079
VI. Otras aportaciones de socios	21600		3.456.404	2.995.358
VII. Resultado del ejercicio	21700		22.206	-316.505
VIII. (Dividendo a cuenta)	21800		-125.810	-137.742
IX. Otros instrumentos de patrimonio neto	21900		36.109	35.735
A-2) Ajustes por cambios de valor	22000		19.641	-2.032
A-3) Subvenciones, donaciones y legados recibidos	23000		445.190	471.941
B) PASIVO NO CORRIENTE	31000		33.244.472	34.587.752
I. Provisiones a largo plazo	31100		352.411	334.541
II. Deudas a largo plazo	31200		28.627.467	30.028.965
1. Deudas con entidades de crédito	31220		18.739.255	20.112.221
2. Acreedores por arrendamiento financiero	31230		1.213.564	1.388.728
3. Otras deudas a largo plazo	31290		8.674.648	8.528.016
III. Deudas con empresas del grupo y asociadas a largo plazo	31300		3.620.534	3.556.616
IV. Pasivos por impuesto diferido	31400		515.762	538.318
V. Periodificaciones a largo plazo	31500		100.204	97.933
VI. Acreedores comerciales no corrientes	31600		7.686	10.877
VII. Deuda con características especiales a largo plazo	31700		20.408	20.502
<p>(1) Ejercicio al que van referidas las cuentas anuales.</p> <p>(2) Ejercicio anterior.</p>				

CUESTIONARIO ABREVIADO

BALANCE DE SITUACIÓN ABREVIADO

BA2.2

NIF: <input type="text"/>		Espacio destinado para las firmas de los administradores		
DENOMINACIÓN SOCIAL:				
AGREGADO: Empresas tamaño PEQUEÑO y MEDIANO con CUESTIONARIO REDUCIDO				

PATRIMONIO NETO Y PASIVO		NOTAS DE LA MEMORIA	EJERCICIO 2013 (1)	EJERCICIO 2012 (2)
C) PASIVO CORRIENTE	32000		36.946.039	37.116.901
I. Pasivos vinculados con activos no corrientes mantenidos para la venta	32100		6.239	5.542
II. Provisiones a corto plazo	32200		211.739	186.209
III. Deudas a corto plazo	32300		13.473.348	13.665.504
1. Deudas con entidades de crédito	32320		4.647.580	4.897.118
2. Acreedores por arrendamiento financiero	32330		229.687	254.659
3. Otras deudas a corto plazo	32390		8.596.081	8.513.727
IV. Deudas con empresas del grupo y asociadas a corto plazo	32400		2.373.580	2.361.158
V. Acreedores comerciales y otras cuentas a pagar	32500		20.676.562	20.684.066
1. Proveedores	32580		10.225.237	10.394.442
a) Proveedores a largo plazo	32581		298.755	307.684
b) Proveedores a corto plazo	32582		9.926.482	10.086.758
2. Otros acreedores	32590		10.451.325	10.289.624
VI. Periodificaciones a corto plazo	32600		181.665	191.341
VII. Deuda con características especiales a corto plazo	32700		22.906	23.081
TOTAL PATRIMONIO NETO Y PASIVO (A + B + C)	30000		146.756.397	147.233.695

(1) Ejercicio al que van referidas las cuentas anuales.

(2) Ejercicio anterior.

CUESTIONARIO ABREVIADO

CUENTA DE PÉRDIDAS Y GANANCIAS ABREVIADA

PA

NIF: <input type="text"/>		Espacio destinado para las firmas de los administradores		
DENOMINACIÓN SOCIAL:				
AGREGADO: Empresas tamaño PEQUEÑO y MEDIANO con CUESTIONARIO REDUCIDO				
(DEBE) / HABER		NOTAS DE LA MEMORIA	EJERCICIO 2013 (1)	EJERCICIO 2012 (2)
1. Importe neto de la cifra de negocios	40100		75.055.040	76.677.940
2. Variación de existencias de productos terminados y en curso de fabricación	40200		248.267	111.712
3. Trabajos realizados por la empresa para su activo	40300		161.391	201.315
4. Aprovisionamientos	40400		-39.521.368	-40.243.852
5. Otros ingresos de explotación	40500		2.506.794	2.603.882
6. Gastos de personal	40600		-19.234.726	-19.771.675
7. Otros gastos de explotación	40700		-15.161.042	-15.438.417
8. Amortización del inmovilizado	40800		-2.976.013	-3.096.032
9. Imputación de subvenciones de inmovilizado no financiero y otras	40900		80.901	84.081
10. Excesos de provisiones	41000		22.178	27.290
11. Deterioro y resultado por enajenaciones del inmovilizado	41100		-101.829	-37.393
12. Diferencia negativa de combinaciones de negocio	41200		214	332
13. Otros resultados	41300		212.117	242.029
A) RESULTADO DE EXPLOTACIÓN (1 + 2 + 3 + 4 + 5 + 6 + 7 + 8 + 9 + 10 + 11 + 12 + 13)	49100		1.291.924	1.361.212
14. Ingresos financieros	41400		817.835	962.444
a) Imputación de subvenciones, donaciones y legados de carácter financiero	41430		4.215	3.099
b) Otros ingresos financieros	41490		813.620	959.345
15. Gastos financieros	41500		-1.328.594	-1.526.919
16. Variación de valor razonable en instrumentos financieros	41600		32.128	-33.066
17. Diferencias de cambio	41700		-9.379	1.945
18. Deterioro y resultado por enajenaciones de instrumentos financieros	41800		-340.719	-706.760
19. Otros ingresos y gastos de carácter financiero	42100		3.765	2.049
a) Incorporación al activo de gastos financieros	42110		1.158	1.354
b) Ingresos financieros derivados de convenios de acreedores	42120		715	37
c) Resto de ingresos y gastos	42130		1.892	658
B) RESULTADO FINANCIERO (14 + 15 + 16 + 17 + 18 + 19)	49200		-824.964	-1.300.307
C) RESULTADO ANTES DE IMPUESTOS (A + B)	49300		466.960	60.905
20. Impuestos sobre beneficios	41900		-444.754	-377.410
D) RESULTADO DEL EJERCICIO (C + 20)	49500		22.206	-316.505

(1) Ejercicio al que van referidas las cuentas anuales.
(2) Ejercicio anterior.

3 CLASIFICACIONES DE ACTIVIDADES UTILIZADAS

1. ACTIVIDADES NO TRATADAS POR LA CENTRAL DE BALANCES (a)

CNAE 2009 (División)	CNAE 2009 (Grupo)
64. Servicios financieros, excepto seguros y fondos de pensiones	641 Intermediación monetaria 643 Inversión colectiva, fondos y entidades financieras similares 649 Otros servicios financieros, excepto seguros y fondos de pensiones
65. Seguros, reaseguros y fondos de pensiones, excepto Seguridad Social obligatoria	651 Seguros 652 Reaseguros 653 Fondos de pensiones
66. Actividades auxiliares a los servicios financieros y a los seguros	661 Actividades auxiliares a los servicios financieros, excepto seguros y fondos de pensiones 662 Actividades auxiliares a seguros y fondos de pensiones 663 Actividades de gestión de fondos
84. Administración Pública y Defensa; Seguridad Social obligatoria	841 Administración Pública y de la política económica y social 842 Prestación de servicios a la comunidad en general 843 Seguridad Social obligatoria
94. Actividades asociativas	941 Actividades de organizaciones empresariales, profesionales y patronales 942 Actividades sindicales 949 Otras actividades asociativas
97. Actividades de los hogares como empleadores de personal doméstico	970 Actividades de los hogares como empleadores de personal doméstico
98. Actividades de los hogares como productores de bienes y servicios para uso propio	981 Actividades de los hogares como productores de bienes para uso propio 982 Actividades de los hogares como productores de servicios para uso propio
99. Actividades de organizaciones y organismos extraterritoriales	990 Actividades de organizaciones y organismos extraterritoriales

(a) Además de las relacionadas en esta página, no se recoge información sobre las actividades detalladas en las hojas precedentes, en la medida en que sean desarrolladas por agentes no encuadrados en el sector de empresas no financieras.

**2 AGRUPACIONES DE LAS ACTIVIDADES ECONÓMICAS DE LAS EMPRESAS
TRATADAS POR LA CENTRAL DE BALANCES Y SU CORRESPONDENCIA CON LA CNAE**

Secciones y divisiones de la CNAE 2009

SECCIONES DE LA CNAE 2009	DIVISIONES DE LA CNAE 2009	CNAE 2009. 3 dígitos
A AGRICULTURA, GANADERÍA, SILVICULTURA Y PESCA	01 Agricultura, ganadería, caza y servicios relacionados con las mismas	011 Cultivos no perennes 012 Cultivos perennes 013 Propagación de plantas 014 Producción ganadera 015 Producción agrícola combinada con la producción ganadera 016 Actividades de apoyo a la agricultura, a la ganadería y de preparación posterior a la cosecha 017 Caza, captura de animales y servicios relacionados con las mismas
	02 Silvicultura y explotación forestal	021 Silvicultura y otras actividades forestales 022 Explotación de la madera 023 Recolección de productos silvestres, excepto madera 024 Servicios de apoyo a la silvicultura
	03 Pesca y acuicultura	031 Pesca 032 Acuicultura
B INDUSTRIAS EXTRACTIVAS	05 Extracción de antracita, hulla y lignito	051 Extracción de antracita y hulla 052 Extracción de lignito
	06 Extracción de crudo de petróleo y gas natural	061 Extracción de crudo de petróleo 062 Extracción de gas natural
	07 Extracción de minerales metálicos	071 Extracción de minerales de hierro 072 Extracción de minerales metálicos no féreos
	08 Otras industrias extractivas	081 Extracción de piedra, arena y arcilla 089 Industrias extractivas n.c.o.p.
	09 Actividades de apoyo a las industrias extractivas	091 Actividades de apoyo a la extracción de petróleo y gas natural 099 Actividades de apoyo a otras industrias extractivas
C INDUSTRIA MANUFACTURERA	10 Industria de la alimentación	101 Procesado y conservación de carne y elaboración de productos cárnicos 102 Procesado y conservación de pescados, crustáceos y moluscos 103 Procesado y conservación de frutas y hortalizas 104 Fabricación de aceites y grasas vegetales y animales 105 Fabricación de productos lácteos 106 Fabricación de productos de molinería, almidones y productos amiláceos 107 Fabricación de productos de panadería y pastas alimenticias 108 Fabricación de otros productos alimenticios 109 Fabricación de productos para la alimentación animal
	11 Fabricación de bebidas	110 Fabricación de bebidas
	12 Industria del tabaco	120 Industria del tabaco

2 AGRUPACIONES DE LAS ACTIVIDADES ECONÓMICAS DE LAS EMPRESAS
TRATADAS POR LA CENTRAL DE BALANCES Y SU CORRESPONDENCIA CON LA CNAE

Secciones y divisiones de la CNAE 2009

SECCIONES DE LA CNAE 2009	DIVISIONES DE LA CNAE 2009	CNAE 2009. 3 dígitos
C INDUSTRIA MANUFACTURERA (continuación)	<p>13 <i>Industria textil</i></p> <p>14 <i>Confección de prendas de vestir</i></p> <p>15 <i>Industria del cuero y del calzado</i></p> <p>16 <i>Industria de la madera y del corcho, excepto muebles; cestería y espartería</i></p> <p>17 <i>Industria del papel</i></p> <p>18 <i>Artes gráficas y reproducción de soportes grabados</i></p> <p>19 <i>Coquerías y refino de petróleo</i></p> <p>20 <i>Industria química</i></p> <p>21 <i>Fabricación de productos farmacéuticos</i></p> <p>22 <i>Fabricación de productos de caucho y plásticos</i></p> <p>23 <i>Fabricación de otros productos minerales no metálicos</i></p>	<p>131 Preparación e hilado de fibras textiles</p> <p>132 Fabricación de tejidos textiles</p> <p>133 Acabado de textiles</p> <p>139 Fabricación de otros productos textiles</p> <p>141 Confección de prendas de vestir, excepto de peletería</p> <p>142 Fabricación de artículos de peletería</p> <p>143 Confección de prendas de vestir de punto</p> <p>151 Preparación, curtido y acabado del cuero; fabricación de artículos de marroquinería, viaje y de guarnicionería y talabartería; preparación y teñido de pieles</p> <p>152 Fabricación de calzado</p> <p>161 Aserrado y cepillado de la madera</p> <p>162 Fabricación de productos de madera, corcho, cestería y espartería</p> <p>171 Fabricación de pasta papelera, papel y cartón</p> <p>172 Fabricación de artículos de papel y de cartón</p> <p>181 Artes gráficas y servicios relacionados con las mismas</p> <p>182 Reproducción de soportes grabados</p> <p>191 Coquerías</p> <p>192 Refino de petróleo</p> <p>201 Fabricación de productos químicos básicos, compuestos nitrogenados, fertilizantes, plásticos y caucho sintético en formas primarias</p> <p>202 Fabricación de pesticidas y otros productos agroquímicos</p> <p>203 Fabricación de pinturas, barnices y revestimientos similares; tintas de imprenta y masillas</p> <p>204 Fabricación de jabones, detergentes y otros artículos de limpieza y abrillantamiento; fabricación de perfumes y cosméticos</p> <p>205 Fabricación de otros productos químicos</p> <p>206 Fabricación de fibras artificiales y sintéticas</p> <p>211 Fabricación de productos farmacéuticos de base</p> <p>212 Fabricación de especialidades farmacéuticas</p> <p>221 Fabricación de productos de caucho</p> <p>222 Fabricación de productos de plástico</p> <p>231 Fabricación de vidrio y productos de vidrio</p> <p>232 Fabricación de productos cerámicos refractarios</p> <p>233 Fabricación de productos cerámicos para la construcción</p> <p>234 Fabricación de otros productos cerámicos</p> <p>235 Fabricación de cemento, cal y yeso</p> <p>236 Fabricación de elementos de hormigón, cemento y yeso</p> <p>237 Corte, tallado y acabado de la piedra</p> <p>239 Fabricación de productos abrasivos y productos minerales no metálicos n.c.o.p.</p>

2 AGRUPACIONES DE LAS ACTIVIDADES ECONÓMICAS DE LAS EMPRESAS
TRATADAS POR LA CENTRAL DE BALANCES Y SU CORRESPONDENCIA CON LA CNAE

Secciones y divisiones de la CNAE 2009

SECCIONES DE LA CNAE 2009	DIVISIONES DE LA CNAE 2009	CNAE 2009. 3 dígitos
C INDUSTRIA MANUFACTURERA (continuación)	<p>24 <i>Metalurgia; fabricación de productos de hierro, acero y ferroaleaciones</i></p> <p>25 <i>Fabricación de productos metálicos, excepto maquinaria y equipo</i></p> <p>26 <i>Fabricación de productos informáticos, electrónicos y ópticos</i></p> <p>27 <i>Fabricación de material y equipo eléctrico</i></p> <p>28 <i>Fabricación de maquinaria y equipo n.c.o.p.</i></p> <p>29 <i>Fabricación de vehículos de motor, remolques y semirremolques</i></p> <p>30 <i>Fabricación de otro material de transporte</i></p>	<p>241 Fabricación de productos básicos de hierro, acero y ferroaleaciones</p> <p>242 Fabricación de tubos, tuberías, perfiles huecos y sus accesorios, de acero</p> <p>243 Fabricación de otros productos de primera transformación del acero</p> <p>244 Producción de metales preciosos y de otros metales no féreos</p> <p>245 Fundición de metales</p> <p>251 Fabricación de elementos metálicos para la construcción</p> <p>252 Fabricación de cisternas, grandes depósitos y contenedores de metal</p> <p>253 Fabricación de generadores de vapor, excepto calderas de calefacción central</p> <p>254 Fabricación de armas y municiones</p> <p>255 Forja, estampación y embutición de metales; metalurgia de polvos</p> <p>256 Tratamiento y revestimiento de metales; ingeniería mecánica por cuenta de terceros</p> <p>257 Fabricación de artículos de cuchillería y cubertería, herramientas y ferretería</p> <p>259 Fabricación de otros productos metálicos</p> <p>261 Fabricación de componentes electrónicos y circuitos impresos ensamblados</p> <p>262 Fabricación de ordenadores y equipos periféricos</p> <p>263 Fabricación de equipos de telecomunicaciones</p> <p>264 Fabricación de productos electrónicos de consumo</p> <p>265 Fabricación de instrumentos y aparatos de medida, verificación y navegación; fabricación de relojes</p> <p>266 Fabricación de equipos de radiación, electromédicos y electroterapéuticos</p> <p>267 Fabricación de instrumentos de óptica y equipo fotográfico</p> <p>268 Fabricación de soportes magnéticos y ópticos</p> <p>271 Fabricación de motores, generadores y transformadores eléctricos, y de aparatos de distribución y control eléctrico</p> <p>272 Fabricación de pilas y acumuladores eléctricos</p> <p>273 Fabricación de cables y dispositivos de cableado</p> <p>274 Fabricación de lámparas y aparatos eléctricos de iluminación</p> <p>275 Fabricación de aparatos domésticos</p> <p>279 Fabricación de otro material y equipo eléctrico</p> <p>281 Fabricación de maquinaria de uso general</p> <p>282 Fabricación de otra maquinaria de uso general</p> <p>283 Fabricación de maquinaria agraria y forestal</p> <p>284 Fabricación de máquinas herramienta para trabajar el metal y otras máquinas herramienta</p> <p>289 Fabricación de otra maquinaria para usos específicos</p> <p>291 Fabricación de vehículos de motor</p> <p>292 Fabricación de carrocerías para vehículos de motor; fabricación de remolques y semirremolques</p> <p>293 Fabricación de componentes, piezas y accesorios para vehículos de motor</p> <p>301 Construcción naval</p> <p>302 Fabricación de locomotoras y material ferroviario</p> <p>303 Construcción aeronáutica y espacial y su maquinaria</p> <p>304 Fabricación de vehículos militares de combate</p>

2 AGRUPACIONES DE LAS ACTIVIDADES ECONÓMICAS DE LAS EMPRESAS
TRATADAS POR LA CENTRAL DE BALANCES Y SU CORRESPONDENCIA CON LA CNAE

Secciones y divisiones de la CNAE 2009

SECCIONES DE LA CNAE 2009	DIVISIONES DE LA CNAE 2009	CNAE 2009. 3 dígitos
C INDUSTRIA MANUFACTURERA (continuación)	30 <i>Fabricación de otro material de transporte</i> (continuación)	309 Fabricación de otro material de transporte n.c.o.p.
	31 <i>Fabricación de muebles</i>	310 Fabricación de muebles
	32 <i>Otras industrias manufactureras</i>	321 Fabricación de artículos de joyería, bisutería y similares 322 Fabricación de instrumentos musicales 323 Fabricación de artículos de deporte 324 Fabricación de juegos y juguetes 325 Fabricación de instrumentos y suministros médicos y odontológicos 329 Industrias manufactureras n.c.o.p.
	33 <i>Reparación e instalación de maquinaria y equipo</i>	331 Reparación de productos metálicos, maquinaria y equipo 332 Instalación de máquinas y equipos industriales
	35 <i>Suministro de energía eléctrica, gas, vapor y aire acondicionado</i>	351 Producción, transporte y distribución de energía eléctrica 352 Producción de gas; distribución por tubería de combustibles gaseosos 353 Suministro de vapor y aire acondicionado
D SUMINISTRO DE ENERGÍA ELÉCTRICA, GAS, VAPOR Y AIRE ACONDICIONADO		
E SUMINISTRO DE AGUA, ACTIVIDADES DE SANEAMIENTO, GESTIÓN DE RESIDUOS Y DESCONTAMINACIÓN	36 <i>Captación, depuración y distribución de agua</i>	360 Captación, depuración y distribución de agua
	37 <i>Recogida y tratamiento de aguas residuales</i>	370 Recogida y tratamiento de aguas residuales
	38 <i>Recogida, tratamiento y eliminación de residuos; valorización</i>	381 Recogida de residuos 382 Tratamiento y eliminación de residuos 383 Valorización
	39 <i>Actividades de descontaminación y otros servicios de gestión de residuos</i>	390 Actividades de descontaminación y otros servicios de gestión de residuos
F CONSTRUCCIÓN	41 <i>Construcción de edificios</i>	411 Promoción inmobiliaria 412 Construcción de edificios
	42 <i>Ingeniería civil</i>	421 Construcción de carreteras y vías férreas, puentes y túneles 422 Construcción de redes 429 Construcción de otros proyectos de ingeniería civil
	43 <i>Actividades de construcción especializada</i>	431 Demolición y preparación de terrenos 432 Instalaciones eléctricas, de fontanería y otras instalaciones en obras de construcción 433 Acabado de edificios 439 Otras actividades de construcción especializada
G COMERCIO AL POR MAYOR Y AL POR MENOR; REPARACIÓN DE VEHÍCULOS DE MOTOR Y MOTOCICLETAS	45 <i>Venta y reparación de vehículos de motor y motocicletas</i>	451 Venta de vehículos de motor 452 Mantenimiento y reparación de vehículos de motor 453 Comercio de repuestos y accesorios de vehículos de motor 454 Venta, mantenimiento y reparación de motocicletas y de sus repuestos y accesorios

2 AGRUPACIONES DE LAS ACTIVIDADES ECONÓMICAS DE LAS EMPRESAS
TRATADAS POR LA CENTRAL DE BALANCES Y SU CORRESPONDENCIA CON LA CNAE

Secciones y divisiones de la CNAE 2009

SECCIONES DE LA CNAE 2009	DIVISIONES DE LA CNAE 2009	CNAE 2009. 3 dígitos
G COMERCIO AL POR MAYOR Y AL POR MENOR; REPARACIÓN DE VEHÍCULOS DE MOTOR Y MOTOCICLETAS (continuación)	46 Comercio al por mayor e intermediarios del comercio, excepto de vehículos de motor y motocicletas	461 Intermediarios del comercio 462 Comercio al por mayor de materias primas agrarias y de animales vivos 463 Comercio al por mayor de productos alimenticios, bebidas y tabaco 464 Comercio al por mayor de artículos de uso doméstico 465 Comercio al por mayor de equipos para las tecnologías de la información y las comunicaciones 466 Comercio al por mayor de otra maquinaria, equipos y suministros 467 Otro comercio al por mayor especializado 469 Comercio al por mayor no especializado
	47 Comercio al por menor, excepto de vehículos de motor y motocicletas	471 Comercio al por menor en establecimientos no especializados 472 Comercio al por menor de productos alimenticios, bebidas y tabaco en establecimientos especializados 473 Comercio al por menor de combustible para la automoción en establecimientos especializados 474 Comercio al por menor de equipos para las tecnologías de la información y las comunicaciones en establecimientos especializados 475 Comercio al por menor de otros artículos de uso doméstico en establecimientos especializados 476 Comercio al por menor de artículos culturales y recreativos en establecimientos especializados 477 Comercio al por menor de otros artículos en establecimientos especializados 478 Comercio al por menor en puestos de venta y en mercadillos 479 Comercio al por menor no realizado ni en establecimientos, ni en puestos de venta, ni en mercadillos
H TRANSPORTE Y ALMACENAMIENTO	49 Transporte terrestre y por tubería	491 Transporte interurbano de pasajeros por ferrocarril 492 Transporte de mercancías por ferrocarril 493 Otro transporte terrestre de pasajeros 494 Transporte de mercancías por carretera y servicios de mudanza 495 Transporte por tubería
	50 Transporte marítimo y por vías navegables interiores	501 Transporte marítimo de pasajeros 502 Transporte marítimo de mercancías 503 Transporte de pasajeros por vías navegables interiores 504 Transporte de mercancías por vías navegables interiores
	51 Transporte aéreo	511 Transporte aéreo de pasajeros 512 Transporte aéreo de mercancías y transporte espacial
	52 Almacenamiento y actividades anexas al transporte	521 Depósito y almacenamiento 522 Actividades anexas al transporte
	53 Actividades postales y de correos	531 Actividades postales sometidas a la obligación del servicio universal 532 Otras actividades postales y de correos
	55 Servicios de alojamiento	551 Hoteles y alojamientos similares
I HOSTELERÍA		

2 AGRUPACIONES DE LAS ACTIVIDADES ECONÓMICAS DE LAS EMPRESAS
TRATADAS POR LA CENTRAL DE BALANCES Y SU CORRESPONDENCIA CON LA CNAE

Secciones y divisiones de la CNAE 2009

SECCIONES DE LA CNAE 2009	DIVISIONES DE LA CNAE 2009	CNAE 2009. 3 dígitos
I HOSTELERÍA (continuación)	55 <i>Servicios de alojamiento</i> (continuación)	552 Alojamientos turísticos y otros alojamientos de corta estancia 553 Campings y aparcamientos para caravanas 559 Otros alojamientos
	56 <i>Servicios de comidas y bebidas</i>	561 Restaurantes y puestos de comidas 562 Provisión de comidas preparadas para eventos y otros servicios de comidas 563 Establecimientos de bebidas
J INFORMACIÓN Y COMUNICACIONES	58 <i>Edición</i>	581 Edición de libros, periódicos y otras actividades editoriales 582 Edición de programas informáticos
	59 <i>Actividades cinematográficas, de vídeo y de programas de televisión, grabación de sonido y edición musical</i>	591 Actividades cinematográficas, de vídeo y de programas de televisión 592 Actividades de grabación de sonido y edición musical
	60 <i>Actividades de programación y emisión de radio y televisión</i>	601 Actividades de radiodifusión 602 Actividades de programación y emisión de televisión
	61 <i>Telecomunicaciones</i>	611 Telecomunicaciones por cable 612 Telecomunicaciones inalámbricas 613 Telecomunicaciones por satélite 619 Otras actividades de telecomunicaciones
	62 <i>Programación, consultoría y otras actividades relacionadas con la informática</i>	620 Programación, consultoría y otras actividades relacionadas con la informática
	63 <i>Servicios de información</i>	631 Proceso de datos, <i>hosting</i> y actividades relacionadas; portales web 639 Otros servicios de información
L ACTIVIDADES INMOBILIARIAS	68 <i>Actividades inmobiliarias</i>	681 Compraventa de bienes inmobiliarios por cuenta propia 682 Alquiler de bienes inmobiliarios por cuenta propia 683 Actividades inmobiliarias por cuenta de terceros
K ACTIVIDADES FINANCIERAS Y DE SEGUROS	64 <i>Servicios financieros, excepto seguros y fondos de pensiones (a)</i>	642 Actividades de las sociedades <i>holding</i> 643 Inversión colectiva, fondos y entidades financieras similares
M ACTIVIDADES PROFESIONALES, CIENTÍFICAS Y TÉCNICAS	69 <i>Actividades jurídicas y de contabilidad</i>	691 Actividades jurídicas 692 Actividades de contabilidad, teneduría de libros, auditoría y asesoría fiscal
	70 <i>Actividades de las sedes centrales; actividades de consultoría de gestión empresarial</i>	701 Actividades de las sedes centrales 702 Actividades de consultoría de gestión empresarial
	71 <i>Servicios técnicos de arquitectura e ingeniería; ensayos y análisis técnicos</i>	711 Servicios técnicos de arquitectura e ingeniería y otras actividades relacionadas con el asesoramiento técnico 712 Ensayos y análisis técnicos

(a) Solo se incluyen las sociedades de las CNAE 642 y 643 que por convenio se adscriben al sector de sociedades no financieras.

2 AGRUPACIONES DE LAS ACTIVIDADES ECONÓMICAS DE LAS EMPRESAS
TRATADAS POR LA CENTRAL DE BALANCES Y SU CORRESPONDENCIA CON LA CNAE

Secciones y divisiones de la CNAE 2009

SECCIONES DE LA CNAE 2009	DIVISIONES DE LA CNAE 2009	CNAE 2009. 3 dígitos
M ACTIVIDADES PROFESIONALES, CIENTÍFICAS Y TÉCNICAS (continuación)	72 <i>Investigación y desarrollo</i>	721 Investigación y desarrollo experimental en ciencias naturales y técnicas 722 Investigación y desarrollo experimental en ciencias sociales y humanidades
	73 <i>Publicidad y estudios de mercado</i>	731 Publicidad 732 Estudio de mercado y realización de encuestas de opinión pública
	74 <i>Otras actividades profesionales, científicas y técnicas</i>	741 Actividades de diseño especializado 742 Actividades de fotografía 743 Actividades de traducción e interpretación 749 Otras actividades profesionales, científicas y técnicas n.c.o.p.
	75 <i>Actividades veterinarias</i>	750 Actividades veterinarias
	77 <i>Actividades de alquiler</i>	771 Alquiler de vehículos de motor 772 Alquiler de efectos personales y artículos de uso doméstico 773 Alquiler de otra maquinaria, equipos y bienes tangibles 774 Arrendamiento de la propiedad intelectual y productos similares, excepto trabajos protegidos por los derechos de autor
N ACTIVIDADES ADMINISTRATIVAS Y SERVICIOS AUXILIARES	78 <i>Actividades relacionadas con el empleo</i>	781 Actividades de las agencias de colocación 782 Actividades de las empresas de trabajo temporal 783 Otra provisión de recursos humanos
	79 <i>Actividades de agencias de viajes, operadores turísticos, servicios de reservas y actividades relacionadas con los mismos</i>	791 Actividades de agencias de viajes y operadores turísticos 799 Otros servicios de reservas y actividades relacionadas con los mismos
	80 <i>Actividades de seguridad e investigación</i>	801 Actividades de seguridad privada 802 Servicios de sistemas de seguridad 803 Actividades de investigación
	81 <i>Servicios a edificios y actividades de jardinería</i>	811 Servicios integrales a edificios e instalaciones 812 Actividades de limpieza 813 Actividades de jardinería
	82 <i>Actividades administrativas de oficina y otras actividades auxiliares a las empresas</i>	821 Actividades administrativas y auxiliares de oficina 822 Actividades de los centros de llamadas 823 Organización de convenciones y ferias de muestras 829 Actividades de apoyo a las empresas n.c.o.p.
P EDUCACIÓN	85 <i>Educación</i>	851 Educación preprimaria 852 Educación primaria 853 Educación secundaria 854 Educación postsecundaria 855 Otra educación 856 Actividades auxiliares a la educación

2 AGRUPACIONES DE LAS ACTIVIDADES ECONÓMICAS DE LAS EMPRESAS
TRATADAS POR LA CENTRAL DE BALANCES Y SU CORRESPONDENCIA CON LA CNAE

Secciones y divisiones de la CNAE 2009

SECCIONES DE LA CNAE 2009	DIVISIONES DE LA CNAE 2009	CNAE 2009. 3 dígitos
Q ACTIVIDADES SANITARIAS Y DE SERVICIOS SOCIALES	86 <i>Actividades sanitarias</i>	861 Actividades hospitalarias 862 Actividades médicas y odontológicas 869 Otras actividades sanitarias
	87 <i>Asistencia en establecimientos residenciales</i>	871 Asistencia en establecimientos residenciales con cuidados sanitarios 872 Asistencia en establecimientos residenciales para personas con discapacidad intelectual, enfermedad mental y drogodependencia 873 Asistencia en establecimientos residenciales para personas mayores y con discapacidad física 879 Otras actividades de asistencia en establecimientos residenciales
	88 <i>Actividades de servicios sociales sin alojamiento</i>	881 Actividades de servicios sociales sin alojamiento para personas mayores y con discapacidad 889 Otras actividades de servicios sociales sin alojamiento
R ACTIVIDADES ARTÍSTICAS, RECREATIVAS Y DE ENTRETENIMIENTO	90 <i>Actividades de creación, artísticas y espectáculos</i>	900 Actividades de creación, artísticas y espectáculos
	91 <i>Actividades de bibliotecas, archivos, museos y otras actividades culturales</i>	910 Actividades de bibliotecas, archivos, museos y otras actividades culturales
	92 <i>Actividades de juegos de azar y apuestas</i>	920 Actividades de juegos de azar y apuestas
	93 <i>Actividades deportivas, recreativas y de entretenimiento</i>	931 Actividades deportivas 932 Actividades recreativas y de entretenimiento
S OTROS SERVICIOS	95 <i>Reparación de ordenadores, efectos personales y artículos de uso doméstico</i>	951 Reparación de ordenadores y equipos de comunicación 952 Reparación de efectos personales y artículos de uso doméstico
	96 <i>Otros servicios personales</i>	960 Otros servicios personales

**3 AGRUPACIONES DE LAS ACTIVIDADES ECONÓMICAS DE LAS EMPRESAS
UTILIZADAS POR LA CENTRAL DE BALANCES Y SU CORRESPONDENCIA CON LA CNAE¹**

Agrupación de actividades que figuran en los cuadros CBI de la publicación Monografía anual

CBI	SECCIONES DE LA CNAE
1. AGRICULTURA, GANADERÍA, SILVICULTURA Y PESCA 2. INDUSTRIAS EXTRACTIVAS 3. INDUSTRIA MANUFACTURERA 4. SUMINISTRO DE ENERGÍA ELÉCTRICA, GAS, VAPOR Y AIRE ACONDICIONADO 5. SUMINISTRO DE AGUA, ACTIVIDADES DE SANEAMIENTO, GESTIÓN DE RESIDUOS Y DESCONTAMINACIÓN 6. CONSTRUCCIÓN 7. COMERCIO AL POR MAYOR Y AL POR MENOR; REPARACIÓN DE VEHÍCULOS DE MOTOR Y MOTOCICLETAS 8. TRANSPORTE Y ALMACENAMIENTO 9. HOSTELERÍA 10. INFORMACIÓN Y COMUNICACIONES 11. ACTIVIDADES INMOBILIARIAS 12. ACTIVIDADES PROFESIONALES, CIENTÍFICAS Y TÉCNICAS 13. ACTIVIDADES ADMINISTRATIVAS Y SERVICIOS AUXILIARES 14. OTROS SERVICIOS	1. Agricultura, ganadería, silvicultura y pesca 2. Industrias extractivas 3. Industria manufacturera 4. Suministro de energía eléctrica, gas, vapor y aire acondicionado 5. Suministro de agua, actividades de saneamiento, gestión de residuos y descontaminación 6. Construcción 7. Comercio al por mayor y al por menor; reparación de vehículos de motor y motocicletas 8. Transporte y almacenamiento 9. Hostelería 10. Información y comunicaciones 12. Actividades inmobiliarias 13. Actividades profesionales, científicas y técnicas 14. Actividades administrativas y servicios auxiliares 11. Actividades de las sociedades <i>holding</i> que no administran ni gestionan 15. Educación 16. Actividades sanitarias y de servicios sociales 17. Actividades artísticas, recreativas y de entretenimiento 18. Otros servicios

4 AGRUPACIONES DE ACTIVIDADES ECONÓMICAS DEL PROYECTO BACH

La clasificación sectorial del proyecto BACH se corresponde con la NACE REV.2 con detalle hasta dos dígitos. Por su importancia analítica, algunos países, entre ellos España, también suministran información de la agregación que incluye a los *holdings* no financieros: CNAE 6420 .

5 AGRUPACIONES DE ACTIVIDADES ECONÓMICAS DISPONIBLES EN AGERGADOS SECTORIALES

	DISPONIBLE EN LA DIRECCIÓN	SECCIONES DE LA CNAE	DIVISIONES DE LA CNAE
Aplicación Agregados sectoriales	http://app.bde.es/ASC_WWW/ASC_WWW.application	SÍ	SÍ

¹ CNAE. Clasificación Nacional de Actividades Económicas de 2009.

4 EJEMPLO DE ESTUDIO INDIVIDUAL

NOTA: Las páginas siguientes facilitan un ejemplo con una selección de páginas de un estudio ficticio. Las empresas colaboradoras con la Central de Balances reciben gratuitamente un estudio de 15 páginas con información comparada con su sector de actividad, en contrapartida por su colaboración.

HOJA RESUMEN. DATOS DE LA EMPRESA COMPARADOS CON SU SECTOR

EMPRESA:

SECTOR DE COMPARACIÓN:

COMPARACIÓN SERIE HISTÓRICA, EMPRESA-SECTOR (1)

	n-4		n-3		n-2		n-1		n	
	Empresa	Sector	Empresa	Sector	Empresa	Sector	Empresa	Sector	Empresa	Sector
Cifra neta de negocios (Tasa de variación)	9,8	10,0	11,6	5,8	1,1	-4,1	6,9	3,9	11,7	n.d
Gastos de personal por trabajador (Tasa de variación)	9,5	5,1	7,0	5,3	0,4	1,1	-0,3	-0,2	6,0	n.d
Resultado ordinario neto (Tasa de variación)	-87,8	-6,3	99,5	-20,2	172,2	-29,7	104,3	80,5	-2,8	n.d
Rentabilidad ordinaria del activo (Porcentaje)	2,0	9,7	3,3	7,8	6,2	5,6	11,1	7,9	11,2	n.d
Coste medio de la financiación (Ratio)	4,3	5,9	4,3	5,8	2,1	5,5	1,3	6,1	1,6	n.d
Endeudamiento (Ratio. Saldos medios)	19,3	40,1	24,2	39,8	26,6	40,6	24,6	39,6	22,0	n.d

(1) Información del sector en media ponderada

n.d. = dato no disponible n.s. = dato no significativo n.c. = no calculable

SITUACIÓN COMPETITIVA
EMPRESA-SECTOR AÑO n-1 (2)

R.1 Crecimiento Cifra neta de negocios
R.2 Crecimiento Resultado ordinario neto
R.3 VAB cf / Cifra neta de negocios
R.4 Margen bruto de explotación
R.5 Cifra neta de negocios / Empleados
R.6 Rentabilidad ordinaria de los recursos propios

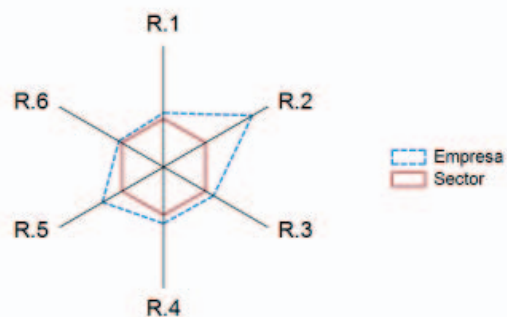

RESULTADO ORDINARIO NETO
(Tasa de variación)

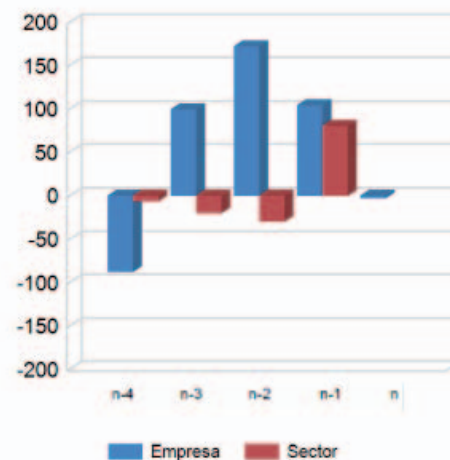

ESTRUCTURA DE GASTOS AÑO n-1

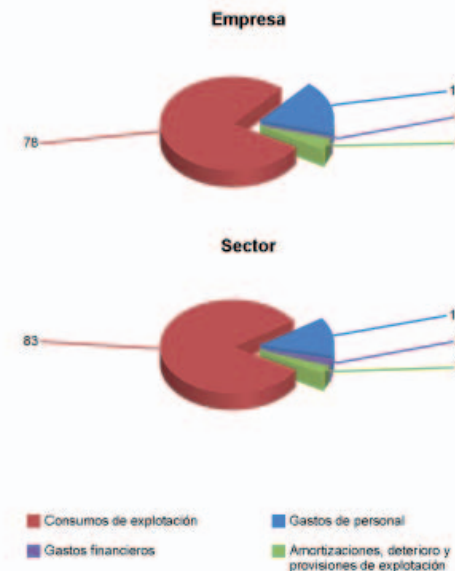

(2) - Los valores del agregado (mediana de la distribución estadística de ratios individuales) se representan en los vértices del hexágono.
- Los valores de la empresa quedan representados en los vértices del polígono irregular. Cuanto más alejados se encuentran del hexágono (por el exterior), mejor situación relativa presenta la empresa respecto del agregado.

ESTADO DE RESULTADOS

Estructura (%)

EMPRESA:

SECTOR DE COMPARACIÓN:

	n-4		n-3		n-2		n-1		n	
	Empresa	Sector	Empresa	Sector	Empresa	Sector	Empresa	Sector	Empresa	Sector
Número de empresas		984		820		836		268		
1. INGRESOS DE EXPLOTACIÓN	102,7	101,5	103,5	102,3	100,9	99,5	103,6	101,4	100,5	n.d
1. Importe neto de la cifra de negocios	100,0	100,0	100,0	100,0	100,0	100,0	100,0	100,0	100,0	n.d
2. Variación de existencias de productos terminados y en curso	1,1	0,8	1,7	1,6	-0,8	-1,4	1,8	0,4	-1,5	n.d
3. Otros ingresos de explotación y subvenciones	1,6	0,7	1,9	0,7	1,6	0,9	1,7	1,0	1,9	n.d
2. CONSUMOS DE EXPLOTACIÓN	74,0	81,8	76,5	83,4	73,8	80,5	75,7	81,2	75,4	n.d
1. Compras y trabajos realizados por otras empresas	58,2	69,1	59,7	69,8	55,9	65,8	59,5	65,6	58,5	n.d
2. (-) Variación de existencias de mercaderías y primeras materias	1,7	0,7	0,2	0,2	-0,4	-0,3	1,3	0,9	-0,2	n.d
3. Otros gastos de explotación	17,5	13,5	17,0	13,8	17,5	14,5	17,5	16,5	16,8	n.d
S. 1. VALOR AÑADIDO BRUTO AL COSTE DE LOS FACTORES (1 - 2)	28,8	19,7	27,1	18,9	27,1	19,0	27,8	20,2	25,1	n.d
3. GASTOS DE PERSONAL	19,0	11,8	18,8	12,1	18,1	12,6	17,2	12,5	16,1	n.d
S. 2. RESULTADO ECONÓMICO BRUTO DE LA EXPLOTACIÓN (S.1 - 3)	9,8	7,9	8,3	6,7	9,1	6,4	10,6	7,8	8,9	n.d
4. INGRESOS FINANCIEROS NETOS	-0,7	-1,0	-0,6	-1,0	-0,3	-1,3	-0,1	-1,0	0,2	n.d
1. Ingresos financieros	0,2	0,4	0,0	0,3	0,0	0,3	0,1	0,8	0,4	n.d
2. (-) Gastos financieros	0,9	1,3	0,7	1,3	0,4	1,7	0,2	1,9	0,2	n.d
5. AMORTIZACIONES, DETERIORO Y PROVISIONES DE EXPLOTACIÓN	8,3	3,1	6,3	2,7	5,1	2,8	3,6	2,6	3,1	n.d
S.3. RESULTADO ORDINARIO NETO (S.2 + 4 - 5)	0,8	3,9	1,3	3,1	3,6	2,3	6,9	4,2	6,0	n.d
6. RESULTADOS POR ENAJENACIONES Y DETERIORO	0,0	-0,3	-0,2	0,0	-0,2	-0,3	0,0	0,0	0,0	n.d
1. Resultados por enajenaciones y pérdidas no recuperables	0,0	0,1	-0,1	0,0	-0,1	-0,3	0,0	-0,2	0,0	n.d
2. Correcciones valorativas por deterioro	0,0	0,4	0,2	0,0	0,0	0,0	0,0	-0,2	0,0	n.d
3. Sin clasificar	n.c	n.c	n.c	0,0	n.c	0,0	n.c	0,0	n.c	n.d
7. VARIACIONES DEL VALOR RAZONABLE Y RESTO DE RESULTADOS	0,0	0,4	0,1	-0,4	0,1	0,0	0,0	0,0	0,0	n.d
8. IMPUESTO SOBRE LOS BENEFICIOS	-0,2	1,0	0,0	0,9	0,7	0,4	1,8	1,1	1,7	n.d
S. 4. RESULTADO NETO TOTAL (S. 3 + 6 + 7 - 8)	0,9	2,9	1,2	1,8	2,8	1,7	5,0	3,0	4,3	n.d
PRO MEMORIA:										
S. 2*. RESULTADO ECONÓMICO NETO DE LA EXPLOTACIÓN (S.2 - 5)	1,4	4,8	2,0	4,1	3,9	3,6	7,0	5,2	5,8	n.d
S. 4*. RESULTADO ANTES DE IMPUESTOS (S.4 + 8)	0,7	3,9	1,2	2,7	3,5	2,1	6,8	4,1	6,0	n.d
1. Importe neto de la cifra de negocios (Miles de euros)		5.279.177		5.360.044		5.192.364		3.439.159		n.d

Nota: Las empresas incluidas en el sector seleccionado no son una muestra estadística.
Fuente: Central de Balances del Banco de España.

n.d. = dato no disponible

n.s. = dato no significativo

n.c. = no calculable

EMPRESA:

SECTOR DE COMPARACIÓN:

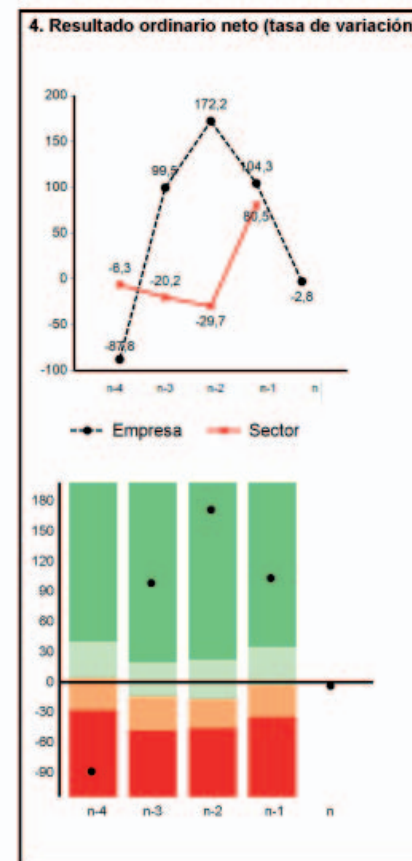
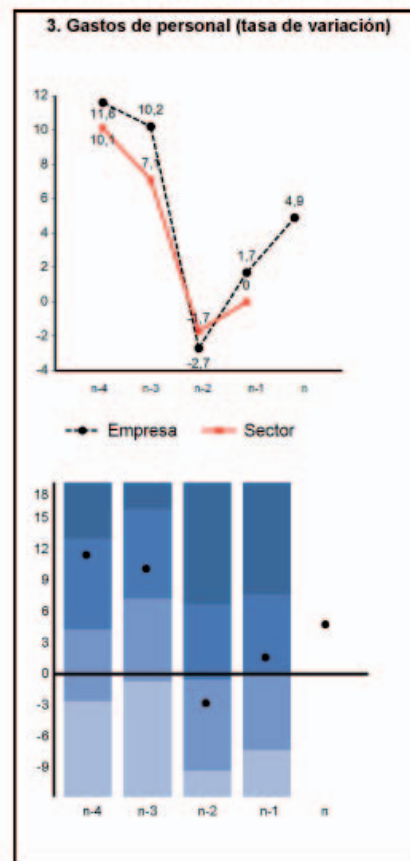
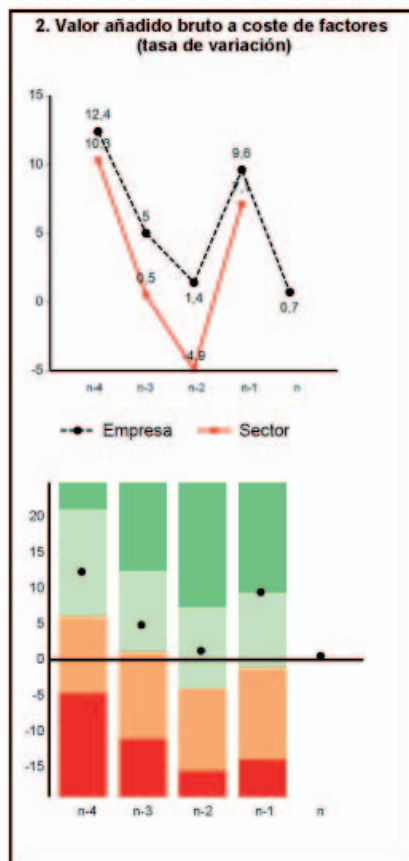
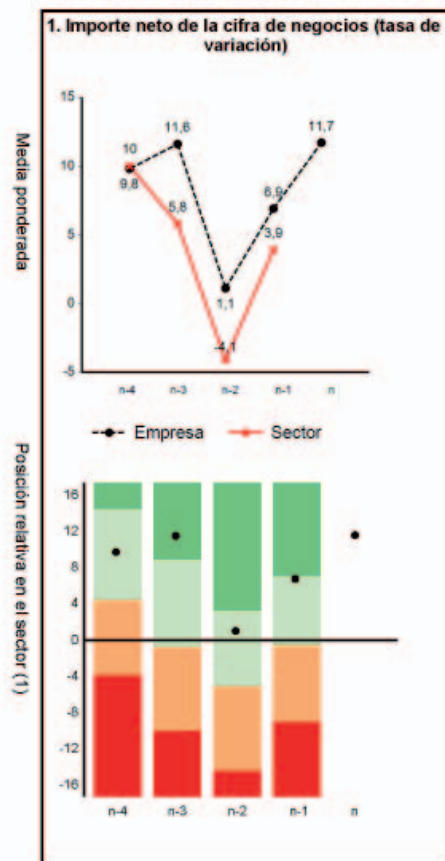

(1) Para una correcta interpretación de estos gráficos, véase la última página de este estudio individual.

Nota: Las empresas incluidas en el sector seleccionado no son una muestra estadística.

Fuente: Central de Balances del Banco de España.

EMPRESA:

SECTOR DE COMPARACIÓN:

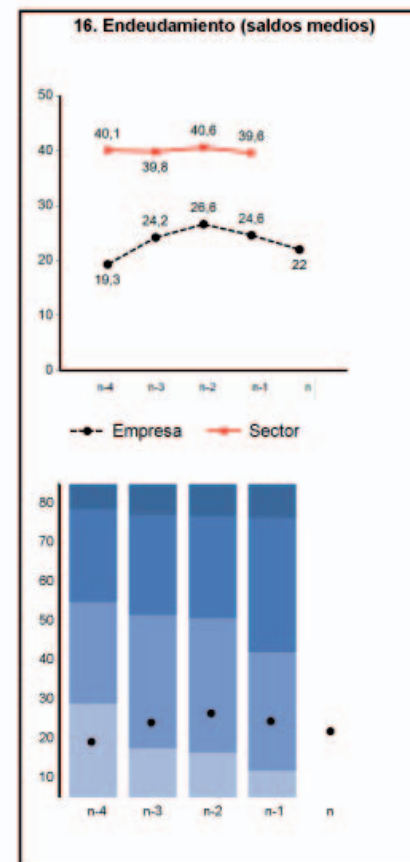
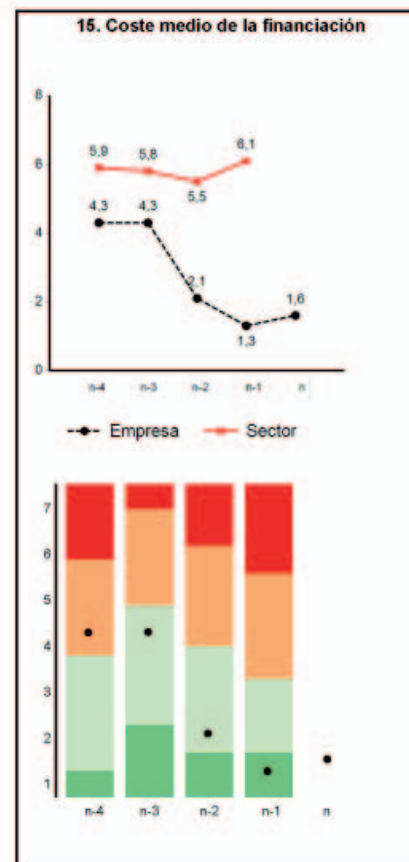
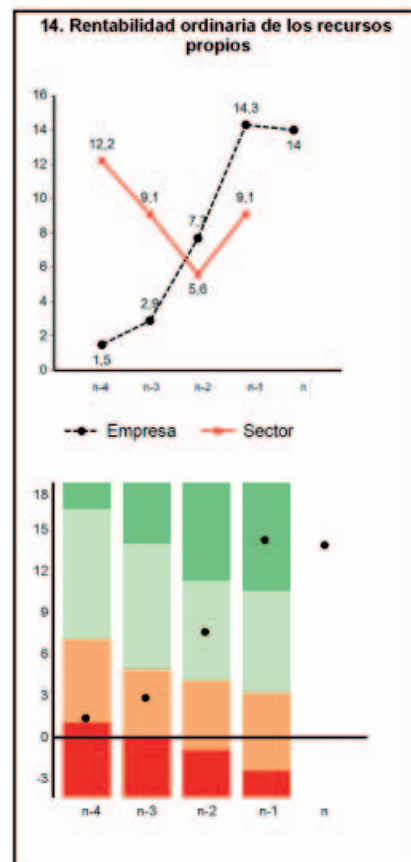
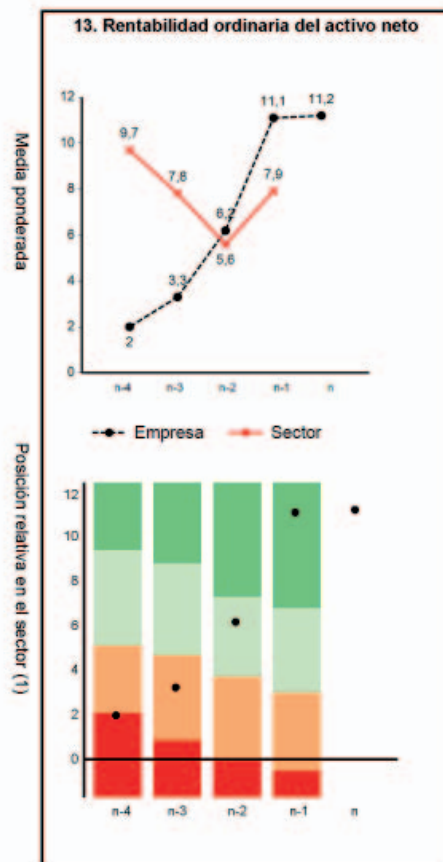

(1) Para una correcta interpretación de estos gráficos, véase la última página de este estudio individual.
Nota: Las empresas incluidas en el sector seleccionado no son una muestra estadística.
Fuente: Central de Balances del Banco de España.

ESTRUCTURA DE GASTOS Y COSTES (Información referida al año n-1)

EMPRESA:

SECTOR DE COMPARACIÓN:

Empresa

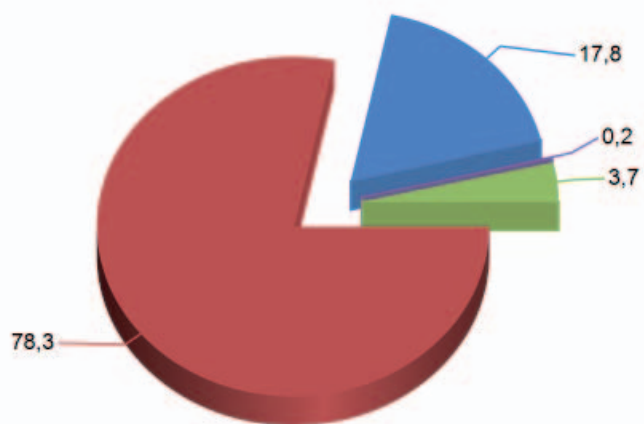

Sector

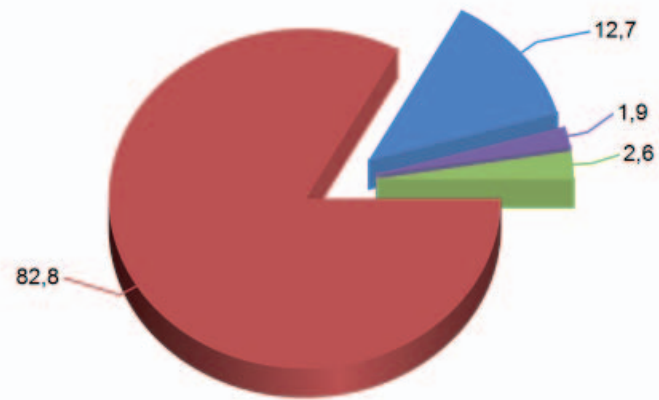

- Consumos de explotación
- Gastos de personal
- Gastos financieros
- Amortizaciones, deterioro y provisiones de explotación

Nota: Las empresas incluidas en el sector seleccionado no son una muestra estadística.
Fuente: Central de Balances del Banco de España.

INTERPRETACIÓN DE LOS GRÁFICOS DE POSICIÓN RELATIVA

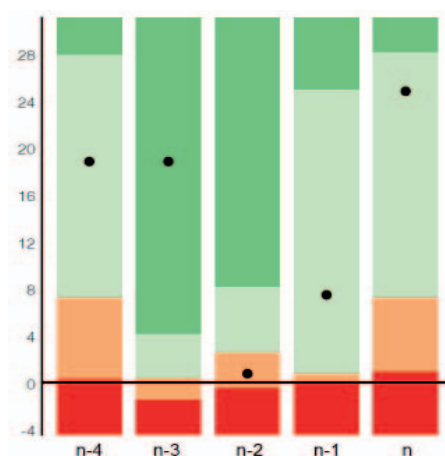

Los gráficos representan, para cada ratio, la posición de las empresas en la distribución estadística (cuartiles) de ratios individuales. Con ello, su empresa puede analizar su posición relativa, en relación con las empresas del sector de comparación.

El significado de los valores de cada cuartil es el siguiente:

Q1 (primer cuartil): valor de la ratio por encima del cual se encuentra el 75 % de las empresas del sector o, lo que es lo mismo, que por debajo de este valor solo hay un 25 % de empresas.

Q2 (Mediana = segundo cuartil): valor por encima del cual se encuentra el 50 % de las empresas del sector. Por debajo de ese valor hay otro 50 % de empresas.

Q3 (tercer cuartil): valor por encima del cual se encuentra el último 25 % de las empresas del agregado o, lo que es lo mismo, con un importe superior a este valor solo se localiza un 25 % de empresas.

● Empresa

Área en la que se encuentra el 25 % de empresas en la situación menos favorable

Área en la que se encuentran las empresas que están por debajo de la mediana

Área en la que se encuentran las empresas que están por encima de la mediana

Área en la que se encuentra el 25 % de empresas en la situación más favorable

Las ratios que se representan con diferentes tonalidades azules son aquellas en las que no se valora la posición relativa

SIGLAS Y ABREVIATURAS

-	Cantidad igual a cero, inexistencia del fenómeno considerado o carencia de significado de una variación al expresarla en tasas de crecimiento.	ESD	European Sectoral Database
(A)	Dato de avance	FMI/IMF	Fondo Monetario Internacional/International Monetary Fund
(P)	Dato provisional	ICAC	Instituto de Contabilidad y Auditoría de Cuentas
...	Dato no disponible	IFRS	International Financial Reporting Standards
AF	Activo fijo	INE	Instituto Nacional de Estadística
ANF	Activos no financieros	ISFLSH	Instituciones sin fines de lucro al servicio de los hogares
BACH	Bank for the Accounts of Companies Harmonised	NACE	Nomenclatura estadística de actividades económicas en la Comunidad Europea
BCE/ECB	Banco Central Europeo/European Central Bank	NIIF	Normas Internacionales de Información Financiera
BIS	Bank for International Settlements	OCDE	Organización para la Cooperación y el Desarrollo Económico
CBA	Central de Balances Anual	PGC2007	Plan General de Contabilidad 2007
CBB	Central de Balances a partir de datos de los Registros Mercantiles	PN	Patrimonio neto
CBB/RM	Central de Balances a partir de datos de los Registros Mercantiles	RON	Resultado ordinario neto
CBBE/RM	Central de Balances a partir de datos de los Registros Mercantiles	RSE	Base de datos de Referencias Sectoriales Europeas
CBI	Central de Balances Integrada	SA	Sociedad anónima
CBT	Central de Balances Trimestral	SCN	Sistema de Cuentas Nacionales
CECB	Comité Europeo de Centrales de Balances	SEC	Sistema Europeo de Cuentas
CFEE	Cuentas Financieras de la Economía Española	SIB	Sistema de interconexión bursátil
CNAE	Clasificación Nacional de Actividades Económicas	SIFMI	Servicios de Intermediación Financiera Medidos Indirectamente
CPE	Centro de Procesos Estadísticos	SL	Sociedad limitada
DIRCE	Directorio Central de Empresas del INE	SPE	Special Purpose Entity
EBE	Excedente bruto de explotación	TF	Task Force
EBITDA	Earnings Before Interest, Taxes, Depreciation, and Amortization	TIR	Tipo de descuento implícito
EFE	Entidades con Fines Específicos	VAB	Valor añadido bruto
ERICA	European Records of IFRS Consolidated Accounts	VAF	Variación de activos financieros
		VANF	Variación de activos no financieros
		VP	Variación de pasivos
		VPN	Varaciones del patrimonio neto
		XBRL	Extensible Business Reporting Language

