

CENTRAL DE BALANCES
Resultados anuales de las empresas
no financieras

2010

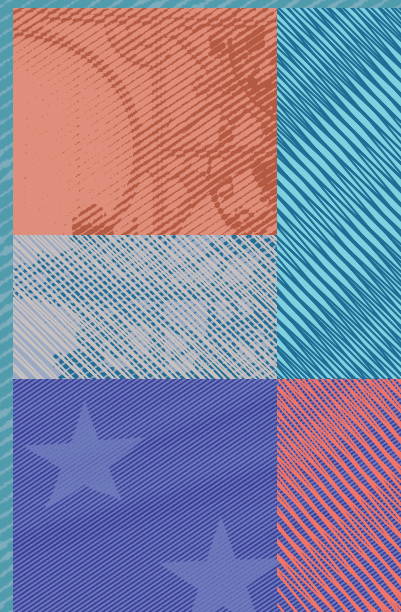

BANCO DE **ESPAÑA**
Eurosistema

RESULTADOS ANUALES DE LAS EMPRESAS NO FINANCIERAS

2001-2008, 2009 provisional y avance de resultados de 2010

RESULTADOS ANUALES DE LAS EMPRESAS NO FINANCIERAS
2001-2008, 2009 provisional y avance de resultados de 2010

**El Banco de España difunde todos sus informes
y publicaciones periódicas a través de la red internet
en la dirección <http://www.bde.es>**

Se permite la reproducción para fines docentes o sin ánimo de lucro,
siempre que se cite la fuente.

© Banco de España, Madrid, 2011
ISSN: 1575 - 6459 (edición impresa)
ISSN: 1579 - 864X (edición electrónica)
Depósito legal: M. 26007 - 2003
Impreso en España por Artes Gráficas Coyve, S. A.

ÍNDICE

NOTA METODOLÓGICA

- 1 Introducción 15
- 2 Novedades de esta publicación 15
- 3 Central de Balances Anual 16
 - 3.1 Introducción 16
 - 3.2 Tratamiento de la información 17
 - 3.3 Gráficos de síntesis 23
 - 3.4 Características generales de las bases de datos (capítulo 1) 23
 - 3.5 Análisis empresarial (capítulo 2) 24
 - 3.6 Análisis económico general (capítulo 3) 26
 - 3.7 Trabajadores y cuentas relacionadas (capítulo 4) 27
- 4 Comparaciones internacionales 28
 - 4.1 Introducción 28
 - 4.2 Comité Europeo de Centrales de Balances 28
 - 4.3 Banco de datos homogéneos de las cuentas de las empresas no financieras de países de la Unión Europea (Proyecto BACH/ESD) 32

RECUADROS INCLUIDOS EN LA NOTA METODOLÓGICA

- Recuadro 1 El impacto de las oscilaciones de los precios de la energía en las estadísticas de la Central de Balances 21
- Recuadro 2 Proceso de integración de las bases de datos BACH y ESD por el Comité Europeo de Centrales de Balances (CECB) 31
- Recuadro 3 Trabajos desarrollados en 2011 por el Tercer Grupo de Trabajo del Comité Europeo de Centrales de Balances 33

GRÁFICOS DE SÍNTESIS

- 1 Cobertura y estructura sectorial 39
 - 1 Número de empresas CBA y cobertura 39
 - 2 Número de empresas CBB (pequeñas) y cobertura 39
 - 3 VAB por sectores de actividad 39
 - 4 Remuneración de asalariados de la economía, por comunidades autónomas (2008) 40
 - 5 Remuneración de asalariados de las empresas colaboradoras con la Central de Balances, por centro de trabajo (2008) 40
 - 6 Remuneración de asalariados. Cobertura de la Central de Balances por comunidades autónomas (2008) 40
- 2 Representatividad de las muestras. Comparación de datos CNE/CBA/CBB 41
 - 1 Valor añadido bruto al coste de los factores (tasas de variación) 41
 - 2 Remuneración de asalariados (tasas de variación) 41
 - 3 Gastos financieros (tasas de variación) 42
 - 4 Remuneración de asalariados sobre VAB 42
- 3 Resultados de las sociedades no financieras (2001-2010) 43
 - 1 Principales indicadores referidos al total de empresas (CBA) y a las pequeñas empresas (CBB) 43
 - 1 Valor añadido bruto al coste de los factores (tasas de variación) 43
 - 2 Gastos de personal (tasas de variación) 43
 - 3 Empleo (tasas de variación) y temporalidad 43
 - 4 Gastos de personal por trabajador. Evolución comparada con el IPC (tasas de variación) 44
 - 5 Resultado económico bruto de la explotación (tasas de variación) 44

6	Distribución del VAB en remuneración de asalariados y excedente bruto de explotación	44
7	Gastos financieros (tasas de variación)	45
8	Gastos financieros sobre producción	45
9	Resultado ordinario neto (tasas de variación)	45
10	Resultado neto sobre valor añadido bruto	46
11	Rentabilidad ordinaria de los recursos propios (R.3) (ratio)	46
2	Otros indicadores referidos al total de empresas (CBA)	47
	Cuenta de resultados	
1	Evolución de los componentes del gasto financiero (contribución)	47
	Balance y sus flujos	
2	Activo (estructura)	47
3	Pasivo (estructura)	47
4	Ratio de endeudamiento (E.1 Recursos ajenos con coste / activo neto)	48
5	Formación neta de capital fijo (valores absolutos)	48
6	Composición del incremento de los activos fijos materiales	48
	Ratios combinadas	
7	Rentabilidad ordinaria del activo (R.1), coste financiero (R.2) y su diferencia (R.1 – R.2)	49
8	Período medio de cobro a clientes y de pago a proveedores. Total empresas (días)	49
9	Período medio de cobro a clientes y de pago a proveedores. Comercio y hostelería (días)	49
10	Período medio de cobro a clientes y de pago a proveedores. Información y comunicaciones (días)	50
11	Período medio de cobro a clientes. Detalle por tamaños (días)	50
12	Período medio de pago a proveedores. Detalle por tamaños (días)	50
13	Financiación comercial neta (clientes – proveedores) / ventas * 365. Detalle por tamaños	51
14	Financiación comercial neta (clientes – proveedores) / ventas * 365. Detalle por sectores	51
	Notas a los gráficos de síntesis	52

CENTRAL DE BALANCES

ANUAL

1 CARACTERÍSTICAS

GENERALES DE LAS BASES DE DATOS

1	Empresas colaboradoras y ejercicios disponibles	57
2	Total de empresas establecidas en España y empresas colaboradoras. Datos por comunidades autónomas. 2009	57
3	Empresas colaboradoras. Detalle por actividad, tamaño y naturaleza. 2001-2010	58
4	Cobertura. Detalle por actividad principal de las empresas. 2008	59
5	Cobertura sobre el valor añadido bruto. Detalle por actividad principal de las empresas. 2001-2008	60
6	Cobertura por comunidades autónomas. 2008	61
7	Clasificación de las empresas por tamaño y naturaleza. 2009	62
8	Estructura del valor añadido bruto al coste de los factores. 2001-2010	63
9	Estructura de la propiedad directa de las empresas según tamaño. 2001-2010	64
	Notas a los cuadros del capítulo 1	65

2 ANÁLISIS EMPRESARIAL. 2001-2010

Cuadros generales

ESTADOS DE FLUJOS

1	Cuenta de resultados	
1	Valores absolutos	69
2	Estructura	70
3	Tasas de variación sobre las mismas empresas en el año anterior	71

- 2 Detalle de algunas partidas de la cuenta de resultados
 - 1 Valores absolutos 72
 - 2 Estructura y tasas de variación sobre las mismas empresas en el año anterior 73

ESTADOS PATRIMONIALES

- 3 Balance. Activo. Valores absolutos 74
- 4 Balance. Pasivo. Valores absolutos 75
- 5 Balance. Estructura 76

ESTADOS DE ANÁLISIS DE LA DIFERENCIA RENTABILIDAD – COSTE FINANCIERO (R.1 – R.2)

- 6 Estado de equilibrio financiero
 - 1 Valores absolutos 77
 - 2 Estructura 78
- 7 Ratios que determinan la diferencia rentabilidad – coste financiero (R.1 – R.2) 79

Cuadros por actividad, tamaño y naturaleza

RÚBRICAS DEL ESTADO DE FLUJOS

- 8 Valor añadido bruto al coste de los factores. Tasas de variación sobre las mismas empresas en el año anterior 80
- 9 Resultado económico bruto de la explotación. Tasas de variación sobre las mismas empresas en el año anterior 81
 - Gastos de personal (véase capítulo 4)
- 10 Gastos financieros. Tasas de variación sobre las mismas empresas en el año anterior 82
- 11 Amortizaciones netas, deterioro y provisiones de explotación. Tasas de variación sobre las mismas empresas en el año anterior 83
- 12 Resultado ordinario neto. Tasas de variación sobre las mismas empresas en el año anterior 84

RATIOS SIGNIFICATIVAS

- 13 Rentabilidad ordinaria del activo neto (R.1) 85
- 14 Factores determinantes de la rentabilidad del activo neto (R.1) 86
- 15 Coste financiero (R.2) 87
- 16 Rentabilidad ordinaria de los recursos propios (R.3) 88
- 17 Diferencia rentabilidad – coste financiero (R.1 – R.2) 89
- 18 Ratio de endeudamiento (recursos ajenos con coste sobre pasivo remunerado, precios corrientes, saldo final) (E.1) 90
- 19 Valor añadido bruto al coste de los factores / producción 91
- 20 Resultado económico bruto de explotación / producción 92
- 21 Resultado del ejercicio / valor añadido bruto al coste de los factores 93
- 22 Inversión en inmovilizado material e inversiones inmobiliarias / Inmovilizado material e inversiones inmobiliarias netas (balance) 94
- 23 Período medio de cobro a clientes 95
- 24 Período medio de pago a proveedores 96
- 25 Financiación comercial neta (clientes – proveedores) / ventas 97

Cuadros de detalle

RÚBRICAS DEL ESTADO DE FLUJOS

- 26 Importe neto de la cifra de negocios y compras netas. Detalle por países y relación intersocietaria
 - 1 Estructura 98
 - 2 Tasas de variación sobre las mismas empresas en el año anterior 99

27	Saldo neto exportaciones – importaciones. Porcentaje sobre el VAB	100
28	Empresas con resultado del ejercicio positivo/negativo. Datos de detalle	
1	Valores absolutos	101
2	Tasas de variación sobre las mismas empresas en el año anterior	102
	Notas a los cuadros del capítulo 2	103

3 ANÁLISIS ECONÓMICO GENERAL

Agrupación de sociedades no financieras colaboradoras con la Central de Balances. 2001-2010

1	Cuentas corrientes. Producción, generación y distribución de renta	
1	Valores absolutos	109
2	Estructura	110
3	Tasas de variación sobre las mismas empresas en el año anterior	111
2	Cuenta de capital	
1	Valores absolutos	112
2	Estructura y tasas de variación sobre las mismas empresas en el año anterior	113
3	Cuenta financiera	114
4	Balance. Activo	
1	Valores absolutos a precios de mercado	115
2	Estructura	116
5	Balance. Patrimonio neto y pasivo	
1	Valores absolutos a precios de mercado	117
2	Estructura	118
6	Estado de conciliación. Enlace entre balance inicial y final. 2010	119
7	Cuenta de otras variaciones en volumen	120
8	Cuenta de revalorización	121

Total sector de Sociedades no financieras. 2004-2010

9	Cuentas corrientes. Producción, generación y distribución de renta (CNE base 2000)	
1	Valores absolutos	125
2	Estructura y tasas de variación	126
10	Cuenta de capital (CNE base 2000)	127
11	Cuenta financiera	128
12	Balance. Activo	129
13	Balance. Patrimonio neto y pasivo	130
14	Estado de conciliación. Enlace entre balance inicial y final. 2010	131
	Notas a los cuadros del capítulo 3	132

4 TRABAJADORES Y CUENTAS RELACIONADAS. 2001-2010

Cuadros generales

1	Número medio de trabajadores, gastos de personal y remuneración de asalariados	
1	Valores absolutos	137
2	Estructura	138
3	Tasas de variación sobre las mismas empresas en el año anterior	139

Cuadros por actividad, tamaño y naturaleza

2	Gastos de personal. Tasas de variación sobre las mismas empresas en el año anterior	140
3	Número medio de trabajadores	
1	Valores absolutos	141
2	Tasas de variación sobre las mismas empresas en el año anterior	142
4	Gastos de personal por trabajador. Tasas de variación sobre las mismas empresas en el año anterior	143
5	Gastos de personal respecto del valor añadido bruto al coste de los factores	144
6	Porcentaje de empresas con aumento en el empleo medio	145

Cuadros de detalle

- 7 Gastos de personal por trabajador. Detalle por tamaño y naturaleza 146
 - 8 Obligaciones por prestaciones al personal y similares. Saldos y movimientos 147
 - 9 Clasificación del personal por ocupación 148
 - 10 Clasificación del personal por ocupación y sexo. Estructura hombres/mujeres en cada grupo 149
- Notas a los cuadros del capítulo 4 150

5 COMPARACIONES INTERNACIONALES. BASE DE DATOS BACH/ESD. 2001-2009

Características generales de la base de datos BACH

- 1 Estructura del valor añadido (definición BACH). Detalle por países, tamaño y actividad principal de las empresas 153
- 2 Cobertura y detalle por países. Empresas manufactureras. 2001-2009 154

Cuadros generales (BACH). Manufactureras

CUENTA DE RESULTADOS. ESTRUCTURA

- 3 Total empresas 155
- 4 Resumen por tamaños de empresas 156

BALANCE. ESTRUCTURA

- 5 Total empresas 157
- 6 Resumen por tamaños de empresas 158

Rúbricas significativas (BACH). Manufactureras

TASAS DE VARIACIÓN

- 7 Valor añadido. Gastos de personal 159
- 8 Resultado bruto de explotación. Intereses de deudas 160
- 9 Trabajadores y remuneraciones medias 161

RATIOS

- 10 Gastos de personal sobre valor añadido. Resultado bruto de explotación sobre cifra de negocios 162
- 11 Recursos generados (aproximación) sobre valor añadido. Gastos financieros sobre deudas no comerciales 163
- 12 Patrimonio neto (aproximación) sobre recursos totales. Financiación bancaria sobre deudas totales 164

Estadísticos significativos (ESD). Manufactureras. Ratios

- 13 Valor añadido sobre cifra neta de negocios. Gastos de personal sobre cifra neta de negocios 165
 - 14 Resultado económico bruto sobre cifra neta de negocios. Gastos financieros y asimilados sobre cifra neta de negocios 166
 - 15 Cifra neta de negocios sobre total activo. Inmovilizado financiero sobre total activo 167
 - 16 Inmovilizado material sobre total activo. Fondos propios sobre total pasivo 168
- Notas a los cuadros del capítulo 5 169

ANEJOS

Base de datos de cuentas anuales depositadas en los Registros Mercantiles. Colaboración Banco de España/Registros Mercantiles 173

PUBLICACIONES DE LA CENTRAL DE BALANCES: Normas para la difusión de la información de acceso restringido de la Central de Balances 205

NOTA METODOLÓGICA 2010

1 Introducción

Esta publicación, que mantiene la estructura de ediciones anteriores, recoge los resultados de las empresas no financieras referidos al año 2010 y una síntesis de la serie de datos que se inicia en el año 2001. La publicación se difunde en edición impresa y por vía electrónica, en la Red (www.bde.es), donde es posible acceder a la serie de datos completa (1984-2010) por medio de la aplicación «Agregados sectoriales», en la que se facilitan detalles adicionales a los ofrecidos en esta monografía, por sectores de actividad y tamaño de las empresas. El cuerpo principal de la publicación recoge los resultados de la Central de Balances Anual (CBA); además, en el anejo que figura al final, se difunde la información de la base de datos elaborada a partir de las cuentas anuales depositadas en los Registros Mercantiles (CBBE-RM), que en algunos cuadros y gráficos de la publicación aparece denominada como CBB, y complementa la información de la CBA con el análisis de los resultados de las empresas no financieras españolas de pequeña dimensión. El *Suplemento metodológico*, que acompaña a esta publicación, recoge diversas precisiones técnicas: el ámbito de los conceptos incluidos en los cuadros de los capítulos 2, 3 y 5, las tablas con las clasificaciones de actividad que se utilizan, las respuestas agregadas de las empresas para el año 2010 y otros detalles útiles para usuarios especializados¹. Las empresas colaboradoras con la Central de Balances pueden acceder por medio del «Canal web» a las aplicaciones informáticas que se han creado para ellas: el cuestionario electrónico de la Central de Balances y la aplicación que elabora el estudio comparado con el sector en el que desarrollan su actividad; además, las empresas colaboradoras que lo precisen pueden solicitar en el «Canal web» de la Central de Balances una copia en soporte CD-ROM de los cuestionarios electrónicos². Como en años anteriores, con esta monografía se difunde una separata del artículo relativo a los resultados de la Central de Balances Trimestral (CBT) hasta el tercer trimestre de 2011, que se publicará en el *Boletín Económico* del Banco de España correspondiente a noviembre de 2011.

La publicación propiamente dicha está constituida por esta Nota metodológica y un bloque de gráficos de síntesis, que preceden a los cinco capítulos donde se recogen los cuadros estadísticos. En la Nota metodológica se relacionan las principales novedades de la presente edición, que en este caso se limitan a la actualización de las series históricas y a la inclusión de cuadros de síntesis de la base de datos internacional RSE (Referencias Sectoriales Europeas, o ESD en su acrónimo inglés) en el capítulo 5. Esta edición relativa a 2010 incluye tres recuadros con las referencias e informaciones que se han estimado relevantes.

2 Novedades de esta publicación

A continuación se señalan las principales novedades de esta publicación respecto de la de 2009:

- 1 *Incorporación de estadísticos (medianas y cuartiles) al capítulo 5.* El capítulo de comparaciones internacionales ha venido publicando una síntesis de los resultados de la base de datos BACH del CECB [*Bank for the Accounts*]

¹ Se facilita a quienes lo solicitan a la Unidad de Grupos Empresariales y Estudios de la Central de Balances, cbdifusion@bde.es, fax 91 338 6880. (Véase la sección de «Publicaciones de la Central de Balances» en las páginas finales de esta publicación.)

² La relación con las empresas no financieras se mantiene por medio del «Canal web», en https://app.bde.es/cbw_pub.

of Companies Harmonised, del Comité Europeo de Centrales de Balances (CECB), sobre la que informa en detalle el apartado 4.3 de esta Nota], con información agregada (media ponderada) de las fuentes nacionales informantes. Como complemento a esos cuadros, desde la presente edición se incluyen cuatro cuadros con ocho estadísticos obtenidos de la base ESD, del CECB, con el objetivo de dar a conocer esta fuente alternativa de información.

- 2 *Nuevos modelos para el depósito de cuentas consolidadas en los Registros Mercantiles y su taxonomía XBRL*; actualización de los modelos para cuentas individuales y los de la Central de Balances. Al igual que en ejercicios precedentes, la Central de Balances ha colaborado, junto con el Instituto de Contabilidad y Auditoría de Cuentas, el Colegio de Registradores de la Propiedad y Mercantiles de España, y la Dirección General del Registro y del Notariado, en la actualización anual de los modelos para el depósito de cuentas individuales, relativos al ejercicio económico de 2010. Como novedad, también se han elaborado los modelos de depósito de cuentas y su taxonomía XBRL de desarrollo, para grupos consolidados, cuya utilización regula la Orden JUS/1698/2011. Los cambios, que se detallan en el *Suplemento metodológico*, se han trasladado igualmente a los cuestionarios de la Central de Balances (anuales normal y reducido, y trimestral) y a sus taxonomías XBRL.
- 3 *Mantenimiento del número de empresas colaboradoras*. Los esfuerzos realizados para ampliar la cobertura de empresas colaboradoras han permitido, tal y como se refleja en el cuadro 1.1 de la publicación, que el número de empresas disponibles en las bases cerradas se consolide en cifras superiores a 9.000. Además, se ha ampliado el número de empresas con las que se cierra esta publicación para el año que le sirve de título: en lo que se refiere a 2010, se dispone de 7.028 empresas, lo que en términos de cobertura representa el 26,6 % del valor añadido bruto generado por el total de las sociedades no financieras españolas.

3 Central de Balances Anual

3.1 INTRODUCCIÓN

El bloque de gráficos de síntesis, los cuadros que figuran en los capítulos 1 a 4 y este epígrafe de la Nota metodológica presentan, tanto en su versión impresa como en la que se difunde en la Red (www.bde.es), los resultados obtenidos en 2010 y en los nueve ejercicios anteriores por las empresas no financieras que colaboran voluntariamente con la Central de Balances Anual del Banco de España. No obstante, la serie histórica disponible se inicia en 1983 y puede consultarse en el módulo de «Agregados sectoriales», que se encuentra disponible en la Red (www.bde.es). Los cuadros de la monografía recogen la serie 2001-2010 cuando se refieren a ratios y tasas de variación, y las últimas cinco bases de datos, esto es, las de 2006 a 2010, en los restantes casos. Como puede comprobarse en los cuadros mencionados, cada base de datos contiene información del año que designa a la base (por ejemplo, 2010) y de los resultados de las mismas empresas en el año anterior (en el caso del ejemplo, 2009). Los datos de la base 2009 son provisionales (hasta la primavera de 2012 se seguirán recibiendo contestaciones a esta base), y los de la base 2010, de avance (en este caso, la recogida de datos terminará en marzo de 2013). Al margen de estas consideraciones generales, en el presente epígrafe 3: a) se exponen la información que se solicita a las empresas y el tratamiento al que se somete; b) se resume el contenido del apartado de gráficos de síntesis; c) se detallan las características generales de las empresas incluidas en las bases de datos, y d) se resume el contenido de los capítulos 2 («Análisis empresarial»), 3 («Análisis económico general») y 4 («Trabajadores y

cuentas relacionadas»). Las precisiones técnicas pueden ampliarse consultando el *Suplemento metodológico*, que los analistas pueden solicitar en la Unidad de Grupos Empresariales y Estudios de la Central de Balances, o bien a través de la Red (www.bde.es). El Suplemento recoge todas las referencias metodológicas de esta monografía anual: a) descripciones más detalladas sobre el tratamiento a que se someten los cuestionarios, así como el significado analítico y el enlace entre los estados contables de los diferentes capítulos; b) la composición de cada una de las rúbricas de los cuadros de los capítulos 2, 3 y 4 con el mayor detalle posible; c) los cuestionarios, con la información agregada de las empresas que han contestado a la última base de datos, y d) las clasificaciones empleadas. Por último, en el epígrafe 4 de esta Nota metodológica se presentan los cuadros del capítulo 5, «Comparaciones internacionales».

3.2 TRATAMIENTO DE LA INFORMACIÓN

Desde 1983, el Banco de España viene solicitando a las empresas no financieras su colaboración voluntaria mediante la cumplimentación de un cuestionario normalizado, ajustado al Plan General de Contabilidad en vigor. El cuestionario de 2010, empleado en la recogida de los datos que son la base de esta publicación, sigue la norma contable en vigor en la fecha a la que va referido, esto es, el Plan General de Contabilidad de 2007 (PGC 2007). Con la finalidad de obtener tasas de variación significativas, en el cuestionario se solicitan datos de dos ejercicios consecutivos comparables. El cuestionario está disponible en papel y en soporte electrónico que puede descargarse desde el sitio web del Banco de España (<http://www.bde.es/webbde/es/cenbal/descarce.html>). Las empresas que lo precisen y lo soliciten a la Central de Balances pueden acceder a una copia de esta aplicación informática en soporte CD-ROM. La Central de Balances, como contrapartida a su colaboración, facilita a las empresas un estudio individual, que incluye datos sectoriales que les sirven de contraste en el análisis de la gestión de su negocio, y otras informaciones no confidenciales disponibles en las bases de datos del Banco de España. El cuadro 1 muestra las ventajas que se derivan para las empresas de su colaboración con la Central de Balances.

Este apartado informa de manera resumida sobre: a) el contenido del cuestionario que se remite a las empresas; b) los controles y contrastes que la Central de Balances establece para garantizar la calidad de la información recibida, y c) las clasificaciones utilizadas por la Central de Balances para ordenar las empresas según su actividad principal, tamaño y naturaleza.

3.2.1 Cuestionarios de la Central de Balances: información disponible

Desde 1992, la Central de Balances dispone de dos cuestionarios (normal y reducido), que se remiten a las empresas colaboradoras según su plantilla supere o no el umbral de 100 trabajadores. La diferencia fundamental entre ambos cuestionarios reside en el número de datos solicitado en cada uno de ellos, como se indica en el cuadro 2.

Los cuestionarios de la Central de Balances se revisan periódicamente, para incorporar los cambios normativos registrados en el último año en la normativa contable emanada del ICAC (nuevas adaptaciones sectoriales, emisión de normas de valoración, etc.) y para incluir las mejoras y sugerencias recibidas de los usuarios. Se intenta introducir los menores cambios posibles, con el fin de no afectar a las aplicaciones informáticas que tienen instalado el cuestionario de la Central de Balances como salida de información normalizada. El cuestionario de la base de datos de 2011 (ejercicios 2010-2011), que estará disponible en la Red a principios de 2012, para su utilización por las empresas el año próximo, no ha experimentado cambios significativos con respecto al de 2010. Los cuestionarios se estructuran en dos partes en cada página: la que es coincidente con los modelos de depósito de cuentas y la que requiere detalles adicionales para fines estadísticos. El *Suplemento*

La Central de Balances lleva a cabo una amplia labor de difusión por medio de la Red (www.bde.es), dirigida prioritariamente hacia las empresas colaboradoras. Ese esfuerzo se concreta en:

- 1 LA PUBLICACIÓN ANUAL DE SUS RESULTADOS Y LOS AGREGADOS SECTORIALES DE DETALLE:
 - a) Monografía anual de la Central de Balances.
 - b) Aplicación informática «Agregados sectoriales», que hace posible elaborar estudios de agregados de empresas más detallados que los disponibles en la monografía anual.
- 2 CUESTIONARIO ELECTRÓNICO. Es la aplicación informática para la cumplimentación del cuestionario anual y su depuración (opcional), que las empresas colaboradoras pueden descargarse desde la Red. Las empresas interesadas pueden solicitar una copia en formato CD-ROM en la dirección del Banco en la Red.
- 3 UN ESTUDIO INDIVIDUAL RESUMEN DE LA EMPRESA, COMPARADO CON EL SECTOR DE ACTIVIDAD AL QUE PERTENECE. Incorpora un conjunto de ratios calculadas para la empresa que permiten la comparación con su sector de actividad y con la base de datos RSE (Ratios sectoriales de las sociedades no financieras).
- 4 ESTUDIOS DE DETALLE (para agregados sectoriales no incluidos en el punto anterior).
- 5 ESTUDIOS SECTORIALES INTERNACIONALES, CON PAÍSES DE LA UNIÓN EUROPEA (Proyecto BACH y Base de datos ESD, del Comité Europeo de Centrales de Balances).
- 6 INFORMACIÓN PÚBLICA SOBRE TIPOS DE INTERÉS PREFERENCIALES Y DE REFERENCIA DEL MERCADO HIPOTECARIO, que se remite gratuitamente previa petición por escrito.

metodológico facilita una descripción resumida del contenido de los cuestionarios de 2010 y, en un anejo, la copia completa de estos con los datos agregados facilitados por las empresas colaboradoras para 2010. El cuadro 3 enumera, de manera resumida, su contenido. La aplicación «Cuestionario electrónico» facilita la depuración de datos a que se hace referencia más adelante y da acceso al estudio individual de la empresa comparada con su sector de actividad; asimismo, permite a las empresas colaboradoras la conexión con el fichero de datos generado en el ejercicio anterior, lo que reduce significativamente el trabajo de carga de datos en años sucesivos. Como en años anteriores, el cuestionario electrónico incorpora una función de importación y exportación de ficheros XBRL, para lo que ha sido necesario crear una taxonomía específica para las empresas colaboradoras con la Central de Balances, sobre lo que se informa en el *Suplemento metodológico*. Por último, dado que el formato de los estados financieros requeridos en los cuestionarios, como se ha dicho, coincide con el establecido por el PGC 2007, las empresas pueden optar entre cumplimentarlo en su totalidad o rellenar exclusivamente las rúbricas no requeridas por los Registros Mercantiles (información complementaria). En el segundo caso, también han de remitir a la Central de Balances copia de las cuentas anuales depositadas en los Registros.

3.2.2 Validación de los cuestionarios. Baterías de pruebas de coherencia del cuestionario electrónico

Los cuestionarios electrónicos están disponibles en la Red a comienzos del año siguiente del que solicitan sus datos (enero de 2012 para las cuentas anuales de 2011). La versión en papel se remite a las empresas que optan por colaborar en ese formato en el mes de marzo del año siguiente al que van referidos los datos que se requieren. Aproximadamente, el 67 % de las empresas utilizó el cuestionario electrónico para contestar a

	Tipo de cuestionario	
	Normal	Reducido
Total	575	290
Información contable	379	229
Informaciones adicionales	196	61

CONTENIDO DE LOS CUESTIONARIOS DE LA CENTRAL DE BALANCES

Datos de caracterización e informaciones no contables

Domicilio social
Actividades desarrolladas
Localización geográfica
Recursos humanos empleados
Estructura de la propiedad
Miembros del consejo y puestos directivos
Procesos de reestructuración en el último ejercicio
Otros

Informaciones contables

Balance
Cuenta de pérdidas y ganancias
Detalles por residencia del agente de contrapartida y relación intersocietaria
Estado total de cambios en el patrimonio neto
Datos solicitados a las empresas afectadas por ciertas operaciones, que normalmente se obtienen en los contactos directos que se mantienen con ellas

la base de datos de 2010; de ellas, algo más del 90 % remitió sus datos por correo electrónico. La recepción y la depuración se extienden durante dos años completos, si bien el grueso de las colaboraciones, sobre todo de las empresas de gran tamaño, se produce entre los meses de mayo y octubre del mismo año en el que se remiten los cuestionarios. Para incorporar la información de cada empresa a las bases de datos, se realiza un proceso de depuración mediante pruebas de coherencia aritmética y lógica (contable y financiera). En este procedimiento, la Central de Balances se pone en contacto con la empresa en cuestión, para solicitar aclaraciones adicionales sobre el contenido y la información suministrada en el cuestionario, todo ello con el objetivo de homogeneizar el tratamiento y la clasificación de los datos. Como se indica en el cuadro 4, el número total de contrastes realizados se aproxima a 1.500, lo que pone en evidencia los recursos que se dedican a estas validaciones. Por término medio, es necesario requerir algún tipo de aclaración a un tercio de las empresas de tamaño mediano y grande que contestan al cuestionario normal, en tanto que se va reduciendo el de las que, contestando al cuestionario reducido, precisan detalles adicionales. También se consultan las memorias y los informes de auditoría que remiten voluntariamente algunas empresas junto con el cuestionario cumplimentado, con la doble finalidad de evitar llamadas innecesarias para aclarar cuestiones puntuales y de mejorar la calidad del proceso de tratamiento y depuración de los datos.

Los cuestionarios electrónicos incluyen un sistema de depuración de datos similar —aunque más reducido— al que utiliza la Central de Balances en su proceso de revisión de los datos, que puede resultar de utilidad para las propias empresas colaboradoras. Con la

	Tipo de cuestionario	
	Normal	Reducido
Total	1.497	735
Contrastes básicos	564	250
Contrastes complementarios	933	485

finalidad de facilitar su uso, las pruebas de coherencia que se incluyen en los cuestionarios electrónicos (aproximadamente, la tercera parte de los aplicados en la depuración interna) se han dividido en dos tipos: básicos, que ponen en evidencia errores manifiestos en la cumplimentación del cuestionario, y complementarios, que muestran aparentes incoherencias contables. Las empresas que no deseen aplicar estas baterías de pruebas pueden, no obstante, remitir los datos para su depuración por la Central de Balances. Al brindar la posibilidad de la autodepuración de la información (lo que supone una evidente ventaja para la Central de Balances y para las empresas, puesto que se evitan ulteriores llamadas para aclarar dudas) y la cumplimentación de los cuestionarios en el momento en que las empresas están cerrando sus cuentas anuales, se facilita a las empresas que deseen utilizarlo una ventaja adicional, ya que pueden cumplimentar el cuestionario desde el momento en que los datos están disponibles. Por último, como se ha dicho, la carga y la verificación por la empresa de sus propios datos proporcionan acceso a la elaboración de su estudio individual comparado.

3.2.3 Clasificación de las empresas por actividad, tamaño y naturaleza

Las empresas que se incorporan a las bases de datos se clasifican según diversos criterios (entre los más importantes están la actividad principal, el tamaño de la empresa, la naturaleza pública o privada de su propiedad y la comunidad autónoma donde radica), que son la base de los análisis de las empresas por distintas agrupaciones. Esta publicación utiliza tres tipos de clasificación en la presentación de los «Cuadros por actividad, tamaño y naturaleza de las empresas», de sus capítulos 2 y 4. En relación con la clasificación por actividades, se han seguido los criterios de la clasificación CNAE 2009. El *Suplemento metodológico* muestra, en su capítulo 3, las diferentes agregaciones que se utilizan en el conjunto de la publicación. Así, en los cuadros de la primera parte (base de datos CBA) se facilitan mayores detalles de las actividades industriales, por ser las mejor representadas en esta muestra. La adaptación consiste en elaborar agregados analíticamente significativos (CB 14) que consideran el sesgo de la muestra que utiliza la CBA. Por su parte, en el anejo de resultados de la base CBB (Banco de España/Registros Mercantiles) se utilizan las secciones definidas en la CNAE 2009, con lo que se aumenta la homogeneidad con otras fuentes de información oficiales y, al mismo tiempo, se amplían los detalles disponibles sobre las pequeñas empresas encuadradas en los sectores inmobiliario, de la construcción y de los servicios, lo que es posible hacer por la mayor cobertura de estos sectores en la base CBB. En cualquier caso, los analistas interesados seguirán encontrando un mayor detalle en el módulo de «Agregados sectoriales», que, como se ha dicho, está disponible en la Red (www.bde.es). El cuadro 5 resume los criterios de clasificación.

La agregación de empresas según actividad, tamaño y naturaleza genera, en ocasiones, problemas de comparabilidad de los datos (por ejemplo, en las operaciones de fusión, escisión o cesiones de negocio), que son resueltos por la Central de Balances mediante procedimientos estándar, o soluciones ad hoc (véase *Suplemento metodológico*).

La base de datos anual (CBA) de la Central de balances está constituida por los datos procedentes de las empresas no financieras que remiten sus estados económicos-financieros de forma voluntaria. Esta característica, la inexistencia de obligatoriedad, determina que la CBA no esté diseñada con criterios muestrales estadísticos y, por tanto, que los resultados obtenidos incorporen sesgos, por la desigual representatividad de determinadas actividades económicas; como contrapartida, la información se obtiene con antelación a otras fuentes estadísticas, y se dispone con el máximo grado de detalle, empresa a empresa, e integrada en un marco contable coherente: el enlace de los saldos de balance con los flujos patrimoniales por operaciones, revalorización y variaciones en volumen dotan a esta fuente de una elevada significación analítica (el recuadro 1 del *Suplemento metodológico* facilita más detalles sobre estos extremos).

Tal como se describe con mayor detalle en el *Suplemento metodológico* de esta publicación y puede apreciarse en el cuadro 1.4, donde se pormenoriza la cobertura de la muestra CBA por actividades, las empresas agrupadas dentro del sector de la energía ostentan una elevada representatividad en la CBA (por encima del 70%), representando en 2010 alrededor del 14% del VAB a precios básicos del total de la muestra, lo que contrasta con el 4% que pesa esta rama de actividad en el conjunto de la economía, de acuerdo con la información de la Contabilidad Nacional.

El impacto de esta sobrerrepresentación del sector de la energía en la CBA viene acompañado de la elevada oscilación de los precios de los bienes energéticos que se ha observado durante los últimos años en los mercados internacionales de materias primas. Esta gran oscilación ha afectado a la estabilidad de las magnitudes económicas de la rama de la energía (producción, consumos intermedios o VAB) evaluadas en términos de precios corrientes, y también se ha reflejado en una cierta inestabilidad de los agregados estimados para el conjunto de la muestra CBA. El vertiginoso crecimiento de los precios energéticos durante el año 2010, impulsado por la escalada de las cotizaciones del petróleo y la rápida traslación desde las empresas del sector hacia los precios pagados por el consumidor final, determinó un incremento significativo de las magnitudes de actividad en términos monetarios, que contrasta con el contexto actual de debilidad y atonía de la economía nacional.

En 2010, el valor de la producción de las empresas de la CBA creció en torno a un 5 % en términos nominales, después de la fuerte contracción del año anterior, de un -13 %. Una parte significativa de esta recuperación en el valor del *output* se debió a la contribución positiva de las empresas del sector energético, en un entorno de una elevada inflación en los precios de su producción, que aportaron aproximadamente las tres cuartas partes de la expansión total (3,7 pp al crecimiento del agregado). Expresado de otra forma, si se excluyeran de la muestra estas empresas, el incremento nominal de la producción para el conjunto de las empresas CBA se habría situado en el 1,5 %, dibujando un perfil de recuperación de la actividad más atenuado. Tal como puede observarse en el gráfico 1, las oscilaciones en el valor de la producción para el conjunto de empresas energéticas no se circunscribe, en exclu-

siva, al comportamiento observado en 2010, ya que han impactado de forma ostensible sobre la evolución del agregado en ejercicios anteriores, dada la sobrerrepresentación en la muestra de esta rama de actividad.

Más en detalle, dentro de la rama de la energía, sobresale el comportamiento volátil del subconjunto de empresas adscritas al sector del refino, sociedades para las que los períodos de inestabilidad en el precio del crudo hacen más fluctuante la evolución de sus magnitudes económicas. En el gráfico 2 puede observarse, para el conjunto de la muestra CBA, el comportamiento individual, a nivel de empresa, de la tasa de variación de la producción en 2010, a través de las funciones de densidad. El grado de dispersión en la evolución de la producción de las empresas de la CBA es importante, como cabría esperar, dadas la amplitud de la muestra y las diferentes trayectorias de los sectores de actividad y, más en concreto, del comportamiento tipo de las empresas, medido este por medio de la mediana de la distribución estadística. Analizando la información pormenorizada, destaca la diferencia entre la estimación del crecimiento de la producción para el agregado en 2010 (en torno al 5%), frente al estancamiento para la empresa representativa de la muestra, que podemos aproximar a través del estadístico mediano, y que se sitúa en el 0 %. Una parte importante de esta discrepancia se explica por la significativa contribución que realizan las empresas de refino, que poseen un elevado peso relativo en la muestra y registran crecimientos interanuales superiores al 20 % interanual.

De forma similar al análisis descrito en los párrafos previos sobre el comportamiento del agregado de la producción, en los gráficos 3 y 4 se presenta la información relativa a la variable de los consumos intermedios. En ellos puede apreciarse, igualmente, la influencia del incremento de los precios de las materias primas energéticas en las estadísticas de la CBA, a través del fuerte crecimiento en los gastos por aprovisionamientos del sector de la energía y, más concretamente, en las empresas de refino. Así, la contribución de las empresas energéticas al crecimiento anual de los consumos intermedios se situó en 2010 próximo a los 5 pp, frente a la aportación de 1,7 pp del resto de sectores de la muestra. En el gráfico 4, que representa la distribución de las empresas según el crecimiento de sus consumos intermedios, se observan los abultados crecimientos de los costes de las empresas de refino, con tasas de variación entre el 20 % y el 40 %. Sin embargo, las perturbaciones de los precios del petróleo sobre el coste de los factores productivos van más allá del sector energético, y afectan a la gran mayoría de sectores de la economía, a través del encarecimiento de los *inputs* energéticos que utilizan en sus procesos de producción. Estos canales de propagación de las variaciones del precio del crudo sobre el nivel de precios de la economía son habitualmente denominados como los efectos directos e indirectos. En el ámbito de las estadísticas de la CB, los efectos indirectos más evidentes se concentran en los sectores intensivos en la utilización de la energía, como, por ejemplo, las ramas del transporte y algunos subsectores de la industria (química, minerales no metálicos o metalurgia).

Por último, los efectos de los cambios en los precios de los productos energéticos también son apreciables sobre la evolución nominal

del valor añadido bruto (VAB), aunque de forma algo más moderada que las fuertes oscilaciones observadas en las magnitudes de la producción y los consumos intermedios. Un factor explicativo de este fenómeno está en la definición del VAB, que, al ser un concepto neto, solo registra la influencia de los cambios en los *inputs* de la energía en la medida en que estos alteren los márgenes. Así, dependiendo de cuál sea el grado de competencia existente en el mercado de actuación de cada empresa, existirán distintas posibilidades de transmisión del encarecimiento de los costes energéticos a los precios de venta: mantenimiento, ampliación o reducción del excedente empresarial. La evolución individual de este margen para las em-

presas de refino alternó crecimientos elevados, por encima del 80 %, con mantenimientos y descensos (véase gráfico 6). En 2010, la rama de la energía mejoró sustancialmente su contribución al crecimiento del agregado de empresas CBA, hasta aportar más de la mitad del mismo. Algunos de los factores que determinaron esta evolución tan favorable del excedente empresarial en la rama de la energía se encuentran asociados con la trayectoria de los precios del petróleo y sus derivados, pero también con el proceso de actualización y adecuación de los precios regulados a los costes de producción en los mercados de la electricidad y el gas con objeto de reducir la acumulación de mayores déficits tarifarios en el futuro.

1 VALOR DE LA PRODUCCIÓN. TASAS DE VARIACIÓN Y CONTRIBUCIONES

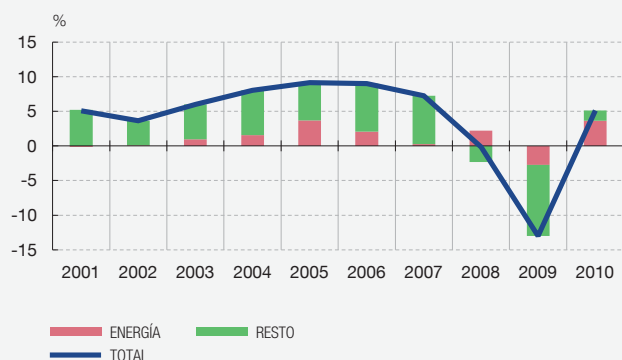

2 VALOR DE LA PRODUCCIÓN. FUNCIONES DE DENSIDAD NO PARAMÉTRICAS DE LAS TASAS DE VARIACIÓN INTERANUALES EN 2010

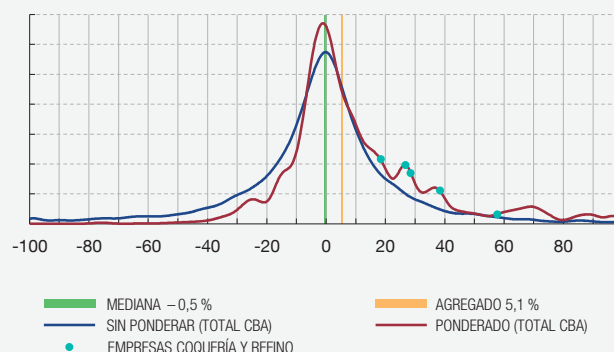

3 CONSUMOS INTERMEDIOS. TASAS DE VARIACIÓN Y CONTRIBUCIONES

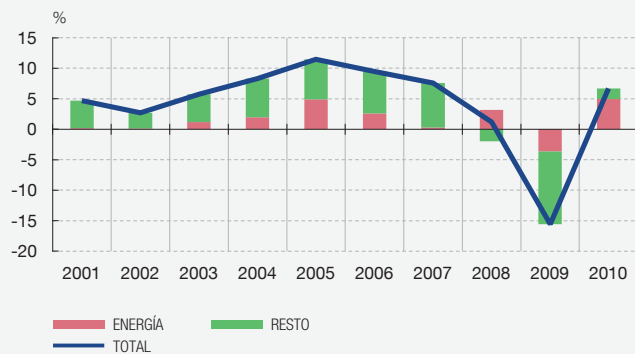

4 CONSUMOS INTERMEDIOS. FUNCIONES DE DENSIDAD NO PARAMÉTRICAS DE LAS TASAS DE VARIACIÓN INTERANUALES EN 2010

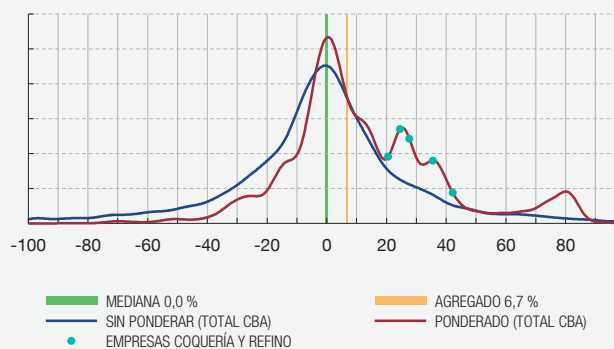

5 VALOR AÑADIDO BRUTO. TASAS DE VARIACIÓN Y CONTRIBUCIONES

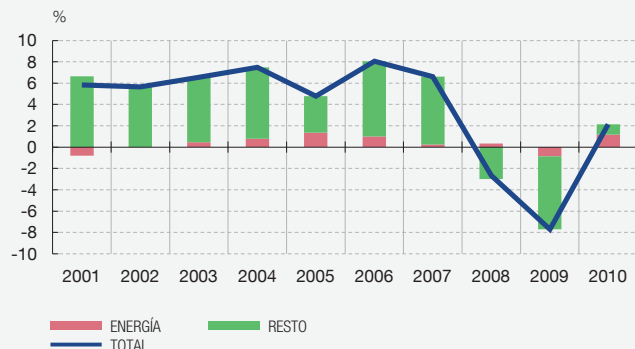

6 VALOR AÑADIDO BRUTO. FUNCIONES DE DENSIDAD NO PARAMÉTRICAS DE LAS TASAS DE VARIACIÓN INTERANUALES EN 2010

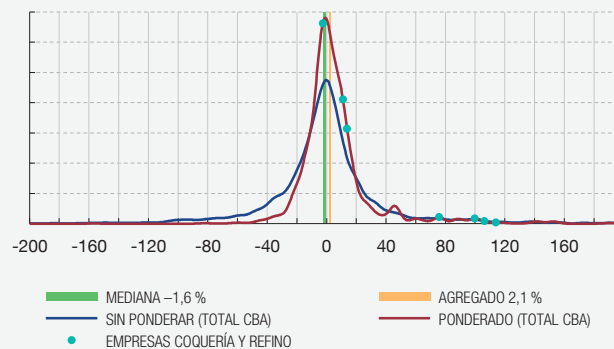

FUENTE: Banco de España.

Clasificación	Criterios empleados
Actividad	<p>Por actividad principal. Agregados de actividad disponibles</p> <p>CNAE 2009 a tres dígitos. Asignación por el método descendente, definido por el INE.</p> <p>Sectores CB: 58.</p> <p>Grandes sectores CB: 18.</p> <p>Grupos de actividad de la publicación anual: 17.</p>
Localización geográfica	<p>Por la comunidad autónoma en la que radica su domicilio social.</p> <p>También se puede clasificar en la comunidad autónoma en la que desarrolle mayoritariamente la actividad.</p>
Naturaleza	<p>Empresa pública cuando:</p> <p>La participación directa e indirecta de las AAPP supera el 50 %, o el control efectivo (las decisiones) es ejercido por las AAPP.</p> <p>Empresas privadas, el resto.</p>
Tamaño	<p>Criterio mixto de asignación, basado en la Recomendación 2003/361/CE, pero teniendo en consideración los siguientes parámetros:</p> <p>1 Número medio de trabajadores</p> <p>Pequeñas: hasta 50 empleados.</p> <p>Medianas: de 50 a 249 empleados.</p> <p>Grandes: de 250 y más.</p> <p>2 Activo y cuenta de pérdidas y ganancias (total ingresos)</p> <p>El total activo y el total ingresos se establecen como umbral de garantía, que impide que una empresa pequeña por el número de empleados, pero grande por balance o cuenta de resultados, quede catalogada entre las pequeñas y distorsione los agregados.</p>

3.3 GRÁFICOS DE SÍNTESIS

El bloque de gráficos de síntesis, que antecede a los capítulos de cuadros, incluye una selección de gráficos donde se representa información tanto de los cuadros de los capítulos 1 a 4 de la primera parte de la publicación (CBA) como de los capítulos 1 a 4 del anejo relativo a la base de datos elaborada a partir del depósito de cuentas en los Registros Mercantiles (CBB). Los gráficos se han agrupado en tres categorías: coberturas y estructura sectorial, representatividad de las muestras y resultados obtenidos. La presentación por ramas de actividad de los gráficos de síntesis, al igual que los cuadros de los que derivan, utilizan la Clasificación Nacional de Actividades Económicas (CNAE 2009). Al final del bloque de gráficos se recoge una relación de notas, en las que, entre otras cosas, se indica de qué cuadros se han tomado las series que se han representado en cada uno de ellos. Cabe destacar la coherencia global a nivel agregado de la evolución de la actividad de la CBA y la CBB, cada una con las peculiaridades que le son propias, respecto a la evolución de la actividad que recoge la Contabilidad Nacional de España (véanse gráficos 2.1 a 2.4). En los años en que se producen divergencias entre ambas fuentes, el análisis conjunto de las dos bases de datos permite analizar el impacto que fenómenos determinados tienen sobre las poblaciones de empresas que representa cada una (grandes empresas en CBA; empresas pequeñas y de nueva creación en CBB).

3.4 CARACTERÍSTICAS GENERALES DE LAS BASES DE DATOS (CAPÍTULO 1)

Los cuadros del capítulo 1 facilitan información sobre el contenido y las características del conjunto de empresas colaboradoras. Los cuadros 1.1 a 1.3 recogen las referencias básicas sobre el número de empresas disponible en cada base de datos, enmarcando además su importancia en relación con el total del sector de la Contabilidad Nacional de sociedades no financieras (cuando se cierran las bases de datos, las más de 9.000 empresas de las que se dispone de información representan entre el 30 % y el 35 % del sector, en términos de valor añadido), su distribución territorial (comparando con la del total de la

Respecto a sociedades no financieras	
Impuesto sobre beneficios de sociedades pagado	33,8
Formación bruta de capital fijo	24,3
Pasivos contraídos (a)	34,9
Capitalización bursátil (b)	97,3
Remuneración asalariados	28,7
Valor de la producción	37,6
Trabajadores asalariados (c)	25,4
Respecto a sociedades no financieras y hogares	
Impuestos ligados a la producción (incluye impuestos especiales)	29,9

FUENTE: Banco de España.

a Valores distintos de acciones, préstamos, reservas técnicas de seguro y otras cuentas pendientes de pago.

b Empresas cotizadas que colaboran con la Central de Balances, respecto total empresas no financieras cotizadas.

c Respecto del número de asalariados incluidos en el Directorio Central de Empresas (DIRCE).

población, disponible a través del Directorio Central de Empresas —DIRCE—, del Instituto Nacional de Estadística —INE—) y su estructura sectorial, empleando para ello una agrupación de actividades propia elaborada a partir de la clasificación nacional (CNAE 2009). La importancia de la información disponible en las bases de datos se pone de manifiesto en otros indicadores de cobertura, que facilitan una valoración complementaria a la obtenida del porcentaje del valor añadido bruto cubierto por la muestra, según se recoge en el cuadro 6 de esta Nota metodológica.

Los límites, que vienen impuestos por la existencia de unas cuentas anuales únicas e integradas por empresa, que no pueden ser fraccionadas por ramas productivas ni localización de los establecimientos permanentes, hacen que estas aproximaciones difieran de las que la Contabilidad Nacional y Regional ofrece en el ámbito metodológico que le es propio. Sobre estos extremos se informa en detalle en el *Suplemento metodológico*. Los cuadros 1.4 a 1.6 abundan en la información sobre las coberturas que se obtienen (de la comparación con las estadísticas referidas) por comunidades autónomas y por sectores de actividad (en este caso, ha sido preciso estimar los valores del total poblacional para las agregaciones sectoriales coherentes con la CNAE 2009), considerando para ello los conceptos de valor añadido a precios básicos, número medio de trabajadores y remuneración de asalariados. Por último, los cuadros 1.7 a 1.9 informan de algunas características estructurales de la base de datos CBA, relativas a la distribución de empresas por tamaños y naturaleza, sectores de actividad y propiedad directa de las empresas por los diferentes sectores institucionales. La enumeración de las principales características de la base de datos CBA queda recogida en el cuadro 7.

3.5 ANÁLISIS EMPRESARIAL (CAPÍTULO 2)

Desde la monografía anual de 1989, la Central de Balances publica dos aproximaciones analíticas, elaboradas a partir de una sola información de base. Por un lado, una presentación con enfoque de análisis empresarial (véase capítulo 2), cuya finalidad es ofrecer una visión de la información económico-financiera desde la óptica de la contabilidad financiera, familiar a los gestores de las empresas. Por otro lado, una presentación con un enfoque de análisis económico general (véase capítulo 3), más acorde con los criterios de la Contabilidad Nacional, fijados en el Sistema Europeo de Cuentas, y que sirven de base al INE y al Banco de España para la elaboración de las Cuentas Nacionales, en sus aproximaciones no financiera y financiera, respectivamente. Este enfoque es familiar a los analistas de la economía en su conjunto.

Criterios	Características
Muestra	No estadística.
	Cuando se cierra la base de datos, se dispone de más de 9.000 empresas.
Cobertura	Referido al VAB al coste de los factores, se alcanza entre el 30 % y el 35 % del total de las sociedades no financieras.
	Los sectores de energía (energía eléctrica, gas y agua, y refino) tienen coberturas próximas al 80 %.
	Los sectores industriales, y transporte y comunicaciones, tienen coberturas entre el 30 % y el 50 %.
Estructura sectorial y por el tamaño de empresa	Sobrerrepresentación de las grandes empresas.
	Sobrepeso de las empresas industriales (en especial, manufactureras).
Forma jurídica	Las sociedades de responsabilidad limitada y anónimas son la forma jurídica mayoritaria (51 % y 46 % del total, respectivamente).

a Para más detalles, consúltese el *Suplemento metodológico*.

Los cuadros del capítulo 2, en su apartado de cuadros generales, recogen los «Estados de flujos» (cuenta de resultados y su detalle), los «Estados patrimoniales» y los «Estados de análisis de la diferencia rentabilidad – coste financiero (R.1 – R.2)». Este capítulo no incluye cuadros de flujos patrimoniales; desde 2009, la Central de Balances limita el estudio de estos al ámbito del capítulo 3, que sigue el esquema y la óptica del sistema de Cuentas Nacionales, según se indica en el apartado 3.6 siguiente. La composición de los cuadros del capítulo 2 al máximo detalle disponible y la lógica interna y de enlace existente entre ellos se ofrecen en el *Suplemento metodológico*, que se edita separadamente. Los criterios de valoración utilizados en los balances del capítulo 2 son los propios del marco contable empleado (esto es, el PGC 2007); el uso de la valoración «a valor razonable» en los activos en los que es de aplicación representa una oportunidad para aproximar los balances a los valores de mercado. Esta valoración se ha complementado con el ajuste a precios corrientes que se practica a los activos inmovilizados materiales, a los exclusivos propósitos de obtención de esas ratios; es decir, los balances empresariales del capítulo 2 reflejan exclusivamente el coste histórico de los activos referidos.

Los cuadros 2.8 a 2.12 recogen la evolución (tasas de crecimiento y estructuras) —por actividad principal, tamaño de las empresas (según sean pequeñas, medianas o grandes) y naturaleza pública o privada— de los principales conceptos aparecidos en los cuadros anteriores: valor añadido bruto al coste de los factores, resultado económico bruto de la explotación, gastos financieros, amortizaciones netas, deterioro y provisiones de explotación, y resultado ordinario neto. Finalmente, en los cuadros 2.13 a 2.18 se presentan, para el total de empresas y las agrupaciones ya mencionadas, unas ratios significativas a los efectos del análisis de empresa. Por las razones que se exponen en el *Suplemento metodológico*, los valores absolutos que figuran en la cuenta de resultados, que son la base para la obtención de las tasas de variación, se han ajustado de operaciones internas, cuya consideración daría lugar a una evolución errática de las tasas. Estos ajustes no son necesarios para el cálculo de las ratios. La relación completa de ratios y cuadros complementarios es: «Rentabilidad ordinaria del activo neto» (R.1), «Factores determinantes de la rentabilidad ordinaria del activo neto», «Coste financiero» (R.2), «Rentabilidad ordinaria de los recursos propios» (R.3), «Diferencia rentabilidad – coste financiero (R.1 – R.2)», así como «Ratio de endeudamiento (recursos ajenos con coste sobre pasivo remunerado, precios corrientes, saldo final)» (E.1), todas las cuales se definen en el cuadro 2.7. En el caso del análisis del endeudamiento, cabe precisar que existen varias alternativas para calcular esta ratio, como se pone de manifiesto en el cuadro 2.6.2, según se consideren valores conta-

bles o valores ajustados a precios corrientes, y en función de la referencia temporal que se tome (valores medios del año, como semisuma de dos observaciones consecutivas, o saldos a final del período). El Banco de España utiliza varias de estas alternativas, en función de cuáles sean las necesidades analíticas. El recuadro 2 del *Suplemento metodológico* explica las fórmulas utilizadas para calcular las distintas ratios alternativas y la relación entre ellas. Por otra parte, los cuadros 2.19 a 2.25 de esta publicación recogen otras ratios significativas, como son la «Relación entre el valor añadido bruto al coste de los factores y la producción», la «Relación entre el resultado económico bruto de la explotación y la producción» y la «Relación entre el resultado del ejercicio y el valor añadido bruto al coste de los factores», que constituyen una aproximación al estudio de los márgenes de explotación, la «Relación entre inversión en inmovilizado material e inversiones inmobiliarias e inmovilizado material e inversiones inmobiliarias netas», y las ratios que determinan los «Períodos medios de cobro a clientes», los «Períodos medios de pago a proveedores» y la ratio «Financiación comercial neta (clientes menos proveedores) / ventas». Interesa destacar que el cálculo de estas tres últimas ratios adolece de la falta de información sobre el IVA soportado y el repercutido. No obstante, si bien esta carencia, con carácter general, afecta a los niveles de las ratios, no tiene repercusión en su evolución; la incidencia en el análisis histórico en los años en los que se produce un cambio en el tipo del impuesto (lo que ha ocurrido en el año 2010) es, en cualquier caso, reducida (en torno a un día menos en el agregado total) y no ha afectado al análisis de la evolución de estas ratios.

Los cuadros 2.26.1 y 2.26.2 muestran detalles adicionales de interés sobre el importe neto de la cifra de negocios y las compras, permitiendo analizar la evolución de estas rúbricas según las zonas geográficas donde se han realizado (exportaciones e importaciones) y en función de la relación societaria existente entre las partes (compras y ventas entre empresas de un mismo grupo). Por su parte, el cuadro 2.27 presenta el «Saldo neto exportaciones-importaciones en porcentaje sobre el VAB». Finalmente, los cuadros 2.28.1 y 2.28.2 informan sobre el resultado del ejercicio (en valores absolutos, estructuras y tasas) obtenido por el agregado de empresas que presentaron beneficios, separándolo del agregado de empresas que presentaron pérdidas en el ejercicio.

3.6 ANÁLISIS ECONÓMICO GENERAL (CAPÍTULO 3)

3.6.1 Consideraciones generales

Desde la publicación relativa a 1989, la Central de Balances del Banco de España difunde, en el capítulo 3 de su monografía anual, las «Cuentas para el análisis económico general», que complementan las cuentas con fines de análisis empresarial, que se desarrollan en el capítulo 2. Las cuentas del capítulo 3 se dividen en dos bloques diferenciados. El primero va referido al agregado formado por el total de empresas colaboradoras, al que se aplican normas deducidas de los sistemas de Contabilidad Nacional; concretamente, de la cuarta revisión del Sistema de Cuentas Nacionales de Naciones Unidas, publicada en 1993 (SCN 93), y de su versión para la UE, el Sistema Europeo de Cuentas Nacionales y Regionales (SEC 95)³. En general, los cuadros 3.1.1 a 3.8 pretenden describir el proceso de generación y distribución de rentas y de acumulación, así como las situaciones patrimoniales (balances) de partida y cierre, para un subtotal de empresas significativo, que lo convierten en un valioso instrumento de análisis y de presentación contable. Como se indica en la introducción de esta Nota, la monografía anual de la Central de Balances, además de mostrar el máximo nivel de desagregación disponible en sus capítulos 2 y 4 y en los ocho primeros cuadros del capítulo 3, fruto del gran detalle de los cuestionarios que cumpli-

³ La revisión 4 del Sistema de Cuentas Nacionales fue publicada en 1993 (SCN 93) bajo los auspicios de Naciones Unidas, FMI, Banco Mundial, OCDE y Comisión Europea (Eurostat). El SEC 95, que sustituyó al SEC 79, se aprobó mediante Reglamento (CE) n.º 2223/96, del Consejo, de 25 de junio de 1996, y entró plenamente en vigor en el año 2000.

mentan las empresas, pretende ser una fuente relevante para determinar las cuentas del sector de Sociedades no financieras en la Contabilidad Nacional. Los cuadros 3.9 a 3.14, que forman el segundo bloque del capítulo 3, reproducen las cuentas corrientes y de capital publicadas por el INE en la Contabilidad Nacional de España (CNE) y las cuentas financieras publicadas por el Banco de España en las *Cuentas financieras de la economía española* (CFEE), que también forman parte del Sistema de Cuentas Nacionales y que difunden cuentas de operaciones y balances financieros. Los balances financieros, obtenidos también a partir de las CFEE publicadas por el Banco de España, se han completado con la estimación que la Central de Balances elabora de los balances no financieros.

3.6.2 Agrupación
de sociedades
no financieras
colaboradoras
(cuadros 3.1.1 a 3.8)

Tal como se ha indicado en el epígrafe anterior, en estos cuadros se calculan las cuentas, rúbricas y saldos propuestos por el Sistema de Cuentas Nacionales para la agregación de las empresas colaboradoras con la Central de Balances, en cuyo cálculo se ha tenido en cuenta la coherencia interna y externa de la información tratada. Por coherencia interna se entiende el proceso de homogeneización a que se ha sometido, tanto en el capítulo 3 como en el capítulo 2, la información aportada por las empresas, sin que ello haya implicado alterar los equilibrios contables. Por otra parte, de lo que se ha denominado «coherencia externa», que con el significado aquí atribuido solo se ha introducido en el capítulo 3, es un buen ejemplo la jerarquización efectuada entre fuentes diversas cuando existen distintas informaciones para una misma variable, principalmente porque se utilizan diferentes criterios de imputación temporal. El *Suplemento metodológico* recoge detalles adicionales sobre las características del ejercicio realizado en la elaboración de este capítulo.

3.6.3 Sector Sociedades
no financieras
(cuadros 3.9 a 3.14)

Como queda reseñado, las cuentas que se reproducen en estos cuadros proceden, con alguna excepción que se aclara más adelante, de la CNE y de las CFEE, lo que exime de describir aquí sus características. Sí conviene reseñar, en cambio, que estas estimaciones oficiales de las cuentas del total del sector (y no de una parte de ese sector, como es el caso de las cuentas de la agrupación de empresas colaboradoras con la Central de Balances, que se recogen en los cuadros 3.1.1 a 3.8) se benefician de los trabajos internos llevados a cabo por la Central de Balances, que no se publican, como es el caso de un ejercicio de elevación realizado a partir de la «muestra» de empresas disponibles (las incluidas en los cuadros 3.1.1 a 3.8 y en la base de datos CBBE-RM, también denominada CBB, cuyo número de empresas coherentes asciende, aproximadamente, a 604.000 en 2007) y del Directorio Central de Empresas (DIRCE) que mantiene el INE y que es la mejor referencia disponible del total de la población de empresas que existen en España.

El ejercicio de elevación al total nacional realizado por la Central de Balances, además de ser fuente de partida para la elaboración de las cuentas nacionales oficiales (que son las que se reproducen en los cuadros 3.9 a 3.14), fundamentalmente de las cuentas financieras, le ha permitido medir la representatividad de sus bases de datos. Ese ejercicio también hace posible estudiar los activos no financieros del sector de Sociedades no financieras, como ha quedado referido, con lo que la Central de Balances pretende contribuir a futuros desarrollos en este campo. Los recuadros 3 y 4 de la Nota del *Suplemento metodológico* facilitan detalles adicionales sobre la metodología empleada para aproximar los balances de las empresas no financieras a su valor de mercado y para calcular la tasa de descuento que se aplica en la valoración a precios de mercado de las acciones no cotizadas.

3.7 TRABAJADORES
Y CUENTAS RELACIONADAS
(CAPÍTULO 4)

El capítulo 4 recoge toda la información relacionada con el empleo y las remuneraciones en las empresas no financieras que informan a la Central de Balances. La importancia de este tema, tanto en el ámbito empresarial como en el económico general, hace que esta

información se presente en capítulo separado, y que en el contenido de estos cuadros se mantengan, en parte, las dos aproximaciones complementarias que sobre el coste del personal se derivan de los capítulos 2 (gastos de personal) y 3 (remuneración de asalariados), dado el interés analítico de ambas. Los cuadros sintetizan la información disponible sobre esta materia, de acuerdo con la siguiente estructura:

- Bloque de cuadros generales. Constituido por los cuadros 4.1.1 a 4.1.3, que informan sobre el número medio de trabajadores, con distinción entre fijos y no fijos, y también sobre los gastos de personal y la remuneración de asalariados y sus componentes —según se definen en los capítulos 2 y 3 de la publicación, respectivamente—, así como sobre los gastos de personal por trabajador y la remuneración de asalariados por trabajador. Los cuadros se ofrecen en valores absolutos, estructuras porcentuales y tasas de crecimiento sobre las mismas empresas del año anterior.
- Bloque de cuadros por actividad, tamaño y naturaleza. Compuesto por los cuadros 4.2 a 4.6, de detalle para las agrupaciones citadas, de la evolución de los gastos de personal, del número medio de trabajadores y de su tasa de variación, la evolución de los gastos de personal por trabajador (tasas de variación), la estructura porcentual del cociente de los gastos de personal respecto del valor añadido bruto al coste de los factores y, por último, el porcentaje de empresas con aumento en el empleo medio.
- Bloque de cuadros de detalle. Formado por los cuadros 4.7 y 4.8, que facilitan información, en valores absolutos y serie histórica, de los gastos de personal por trabajador, según el tamaño y naturaleza de las empresas, y sobre retribuciones a largo plazo mediante sistemas de aportación definida, obligaciones por otras prestaciones a largo plazo al personal y provisiones por reestructuración del personal. Los cuadros 4.9 y 4.10 informan de la clasificación del personal fijo medio por ocupaciones (desde 2008, estos cuadros se refieren al personal al cierre del ejercicio) y por sexo.

4 Comparaciones internacionales

4.1 INTRODUCCIÓN

La Central de Balances participa en el Comité Europeo de Centrales de Balances (CECB), del que es miembro fundador y actual presidente, y forma parte de sus diferentes grupos de trabajo, de lo que se informa en el punto 4.2. En el punto 4.3 se describe el contenido del banco de datos homogéneos de las cuentas de las empresas no financieras de países de la Unión Europea (Proyecto BACH) y de la base de datos de Referencias Sectoriales Europeas (RSE). Precisamente, el capítulo 5 de la publicación es un ejemplo de explotación sintética en serie histórica de parte de la información contenida en esas bases de datos del CECB. La información y publicaciones disponibles, desarrolladas en el ámbito de estas colaboraciones internacionales, están disponibles en la Red para los usuarios interesados (www.bde.es).

4.2 COMITÉ EUROPEO DE CENTRALES DE BALANCES

4.2.1 Referencia histórica

El Comité Europeo de Centrales de Balances (CECB) se creó en noviembre de 1987, a iniciativa de las centrales de balances dependientes de algunos bancos centrales europeos y de la Comisión Europea, con el propósito de contribuir a la mejora del análisis de la información de las empresas no financieras, perfeccionar las técnicas de recogida y tratamiento de datos de este sector institucional, intercambiar información acerca de estos y otros objetivos propios de las centrales de balances y, por último, desarrollar trabajos en común. Actualmente, forman parte del CECB las centrales de balances de los bancos centrales de Alemania, Austria, Bélgica, Francia, Grecia, Irlanda,

Italia⁴, Polonia, Portugal, República Checa, República de Eslovaquia, República de Eslovenia, Rumanía y España, así como unidades similares de las oficinas de estadística de Dinamarca, Finlandia, Holanda, Luxemburgo y Suecia. Es también miembro del CECB el Banco Central Europeo. Participan como observadores permanentes la Comisión Europea, a través de su Dirección General de Asuntos Económicos y Financieros (DG ECFIN) y de Eurostat, y la Fundación IFRS (*International Financial Reporting Standards Foundation*).

4.2.2 Grupos de trabajo del Comité. Funciones, estudios realizados y proyectos futuros

El CECB se reúne anualmente, con el fin de realizar una revisión de los diferentes desarrollos en curso y discutir las propuestas que le plantean los grupos de trabajo, que se ocupan del estudio de los temas que el Comité somete a su consideración.

El Primer Grupo de Trabajo desde 1995 se centró en el estudio del riesgo, publicando en 1997 un informe sobre el análisis del riesgo en algunos bancos centrales europeos. Durante 1999 trabajó en coordinación con los servicios responsables del Banco Central Europeo, para definir una guía de trabajo y de homogeneización de las tareas de análisis del riesgo que desarrollan los bancos centrales, respecto de las empresas cuyos pasivos son tomados como colaterales en las operaciones de política monetaria. Ese trabajo se concluyó en el año 2000, manteniéndose desde entonces reuniones periódicas para intercambiar información y mejorar los sistemas de análisis del riesgo empleados en los bancos centrales y para intercambiar información con el Banco Central Europeo sobre estas experiencias y resultados. En los últimos años se han tratado temas relacionados con sistemas internos de análisis de riesgo y el estudio de los efectos de la creación de una lista única de colaterales que incluya los préstamos bancarios. El Grupo editó en 2007 una publicación titulada *Credit Risk Assessment Revisited. Methodological Issues and Practical Implications*, que recoge artículos relacionados con métodos de estimación, definiciones de impago y medidas para valorar el comportamiento efectivo de diferentes sistemas de valoración del riesgo de crédito. A partir de ese momento, el Grupo facilita un servicio de asesoramiento a otros bancos centrales que deseen crear un sistema interno de evaluación del riesgo de crédito. En 2011 algunos miembros del Grupo han trabajado en el desarrollo de modelos específicos para cuentas de grupos consolidados, que reportan bajo normativa IFRS, para lo que han utilizado los formatos elaborados en el tercer grupo de trabajo (véase más adelante).

El Segundo Grupo de Trabajo se encargó inicialmente del estudio de las muestras nacionales de las centrales de balances. Después de crear la base de datos BACH, asumió el análisis de la validez de las estadísticas comparadas que se pueden elaborar a partir de ella. El Grupo ha colaborado con la Comisión Europea (a través de la DG ECFIN) en el mantenimiento y mejora de la base de datos hasta junio de 2010, cuando el CECB pasó a encargarse de su mantenimiento y lo asignó al Banco de Francia. Hasta el año 2010 existía otro Grupo de Trabajo que mantenía una base de datos de referencias sectoriales europeas, dirigida principalmente a las instituciones financieras, con información de las empresas de Alemania, Austria, Bélgica, España, Francia, Holanda, Italia y Portugal. El CECB, desde 2005, difundía gratuitamente esta base de datos internacional al público en general, existiendo una versión con mayores detalles por sector de actividad de acceso restringido para la Administración Pública y las instituciones financieras monetarias (véase Circular Interna sobre difusión de información de la Central de Balances, en las páginas finales de esta

⁴ La Centrale dei Bilanci es una sociedad anónima que, hasta 2009, era propiedad de un conglomerado de bancos comerciales, cajas de ahorros y el Banco de Italia. En 2009, las participaciones de estas instituciones financieras fueron transferidas a una empresa de servicios de información, Cerved. Desde 2010, el Banco de Italia ha pasado a ser también miembro del Comité.

publicación). A partir de 2010, el Segundo Grupo de Trabajo ha desarrollado un proyecto conjunto para actualizar la base de datos BACH y difundirla con una herramienta más flexible, así como para incorporar la base de datos de RSE (o ESD en su acrónimo inglés) a esa herramienta, con lo que, a partir de 2010, ambas bases de datos se difunden conjuntamente, pasándose a llamar BACH-ESD. El contenido, alcance y limitaciones de la base de datos BACH-ESD se explica en el apartado siguiente. El recuadro 2 informa de sobre estos cambios, así como de los nuevos cuadros incluidos en el capítulo 5 de la publicación, relativos a la base ESD. Este Grupo también es responsable de la actualización de la guía de acompañamiento de la base de datos BACH, que está en proceso de integración en la propia base.

El Banco de España, en virtud de los acuerdos suscritos tanto con el CECB como con los Registros Mercantiles, suministradores de la información relativa a las pequeñas empresas españolas, difunde en www.bde.es la parte relativa a España de la base de datos ESD; en este caso, al máximo nivel de detalle sectorial (grupos de la CNAE, esto es, tres dígitos, frente a los dos dígitos disponibles en la base de datos internacional), bajo la denominación de «ratios sectoriales de las sociedades no financieras (base de datos RSE)».

El Tercer Grupo de Trabajo abordó inicialmente el proyecto de creación de una central de balances europea de cuentas anuales individuales, que resultó inviable, habida cuenta de las restricciones a la difusión de los datos individuales existentes en la mayoría de las centrales de balances. Posteriormente, el Grupo se ocupó del estudio de las cuentas consolidadas de los grupos de sociedades, en el marco de la aplicación de la VII Directiva de la CE, concluyendo sus trabajos en 1998. En 2001, el Grupo comenzó el estudio de los efectos de la nueva estrategia de la UE en materia de información financiera sobre los cuestionarios de las centrales de balances. Se trataba de anticipar qué efectos puede tener sobre los cuestionarios la adopción de las Normas Internacionales de Información Financiera, o NIIF (esto es, las normas IAS —*International Accounting Standards*— y las IFRS —*International Financial Reporting Standards*—, que las sustituyen), en los países de la Unión. Para ello, el Grupo ha desarrollado un formato común de cuestionario basado en las normas IFRS, que se actualiza anualmente con los cambios registrados en esas normas, para el que ha desarrollado una taxonomía XBRL, creada como extensión de la taxonomía IFRS-GP; este formato podría constituir el núcleo común de información que requerirían, y difundirían, las centrales de balances europeas. Además, el Grupo cumple alrededor de 120 casos reales cada año, para verificar la validez del modelo y para estudiar la utilización real de las normas IFRS por los grupos consolidados europeos, volcando su resultado en una nueva base de datos, denominada ERICA 1 (*European Records of IFRS Consolidated Accounts*). Esta base se ha ampliado con los grupos de empresas disponibles en las bases de datos consolidadas nacionales (Austria, Alemania, Italia y Francia disponen de ellas), en lo que se ha denominado ERICA 2. El recuadro 3 de esta publicación detalla los principales trabajos desarrollados en 2011 por el Grupo; el conjunto de ellos está disponible en el sitio web de la Central de Balances (<http://www.bde.es/cenbal/colabora/coeubot.html>).

El denominado «Grupo de Estudio» comenzó sus trabajos en 1994, con el objetivo de reflexionar sobre aspectos no cubiertos específicamente por los restantes grupos de trabajo del Comité. En su análisis de los fondos propios en Europa, el Grupo de Estudio elaboró en 1997 una definición común con la que construir un indicador válido del nivel de capitalización de las empresas no financieras, para efectuar comparaciones internacionales. El estudio se actualizó en 2000. Desde 2001, el Grupo ha estudiado el nivel mínimo de recursos propios que, desde un punto de vista empírico, es necesario para que una empresa industrial pueda eludir una situación de insolvencia, en un contexto económico general recesivo

En el apartado 4 de esta Nota metodológica y su correspondiente desarrollo en el *Suplemento metodológico* que se edita simultáneamente, se describe, entre otros trabajos, la contribución que la Central de Balances realiza a la base de datos BACH/ESD. La información, disponible gratuitamente tanto en el sitio web donde se aloja esta base de datos¹ como en el Banco de España², permite realizar un análisis económico-financiero bajo dos perspectivas; por un lado, la información agregada por países, tamaños y sectores de actividad (datos BACH) y, por otro, el análisis utilizando distribuciones individuales de ratios, mediante el uso de la mediana y percentiles 25 y 75 (datos ESD). Estas dos bases de datos, que nacieron con vocación independiente, iniciaron un proceso de paulatina integración en 2010, coincidiendo con su difusión por el CECB (hasta esa fecha, la base de datos BACH era difundida por la Comisión Europea). Dicho proceso se ha intensificado; así, el

CECB ha acordado, en su reunión de octubre de 2011, la integración total de BACH y ESD, al considerar que la complementariedad de las dos aproximaciones sirve mejor a los usuarios en una sola base de datos. A lo largo de 2012 se afrontará la unificación de las metodologías utilizadas (lo que, básicamente, afecta a las definiciones de tamaño y sectores de actividad empleados, para homogeneizarlas).

Dos visiones complementarias sobre la realidad empresarial europea

Los datos agregados que difunde BACH ofrecen una imagen general, de conjunto: el valor del epígrafe BACH o ratios derivadas es la media ponderada del cruce del sector, tamaño y país seleccionados. Al tratarse de medias ponderadas, sus valores pueden presentar sesgo hacia las mayores empresas del cruce seleccionado. Por su parte, la distribución estadística de ratios que proporciona ESD es útil para verificar el grado de dispersión de los valores que forman la media ponderada que ofrece BACH; la

1 <http://www.bachesd.banque-france.fr/?lang=en>, en el Banco de Francia.
 2 http://app.bde.es/rss_www/, para las ratios ESD (Referencias Sectoriales Europeas).

COMPARACIONES INTERNACIONALES. BASE DE DATOS BACH/ESD

RATIO BACH. FONDOS PROPIOS / TOTAL PASIVO
 Industria manufacturera. Empresas pequeñas 2005-2009

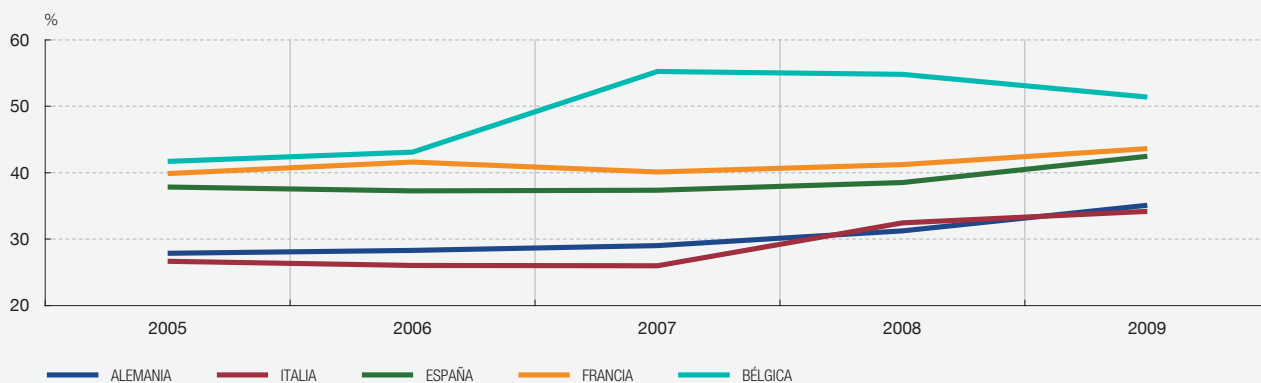

ESTADÍSTICOS SIGNIFICATIVOS (ESD). FONDOS PROPIOS / TOTAL PASIVO
 Industria manufacturera. Empresas pequeñas 2006-2009

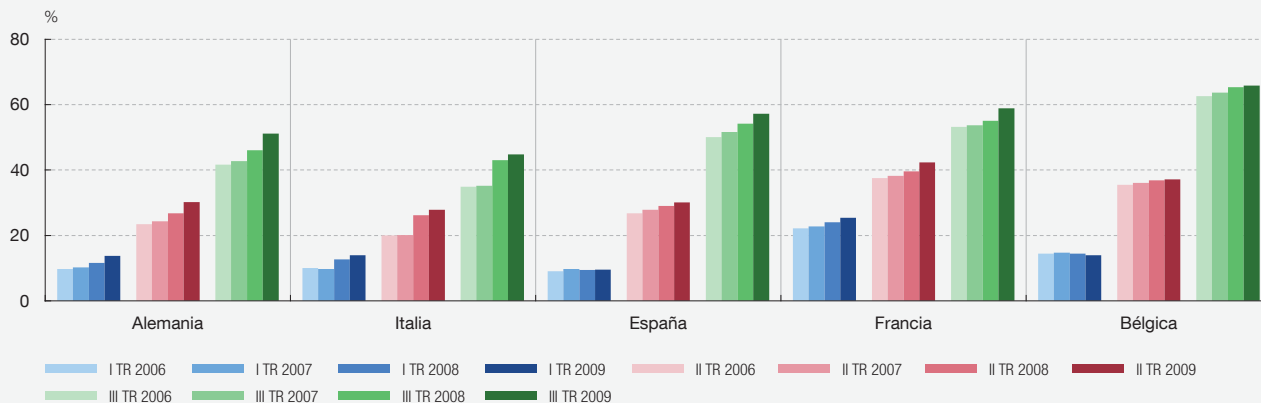

FUENTE: Banco de España.

elaboración de los estadísticos (cuartiles) conlleva el precálculo de sus valores por el CECB, por lo que solo están disponibles las 28 ratios que se han considerado que son más significativas. El capítulo 5 de esta publicación facilita, por vez primera y a efectos divulgativos, algunas ratios de la base ESD.

Esta doble óptica de la base de datos (agregados sectoriales y distribuciones estadísticas) es complementaria, tal y como puede verse en el ejemplo de utilización que se presenta en este recuadro. La ratio elegida es Fondos propios / total pasivo. En concreto, si se contempla el análisis de las pequeñas empresas³ manufactureras en el período 2005-2009, para la ratio BACH se observan diferencias de nivel significativas en los cinco países seleccionados. Aunque no es el objeto de este recuadro el análisis de las diferencias de nivel mostradas por el gráfico adjunto, sino servir de ejemplo sobre el uso conjunto que se puede hacer de las dos bases de datos, se puede informar de que el Grupo de Estudio del CECB, en su publicación *2005. Net worth at risk. Own funds work-*

ing group, llegó a la conclusión de que estas diferencias vienen muy influidas por factores institucionales que afectan a la dotación de capital de las empresas no financieras europeas, tales como la regulación mercantil (normativa contable y concursal), la relación entre contabilidad y fiscalidad, la importancia de la financiación bancaria (Housbank alemán), etc.

Por otra parte, la distribución estadística de ratios que proporciona ESD es muy útil para poder verificar si la media ponderada que ofrece BACH presenta una dispersión elevada o no.

Sirvan como ejemplo los gráficos adjuntos, que se han calculado con ambas bases para la ratio «Fondos propios sobre total pasivo». En el primero, que representa la evolución de la media ponderada, se muestra que las empresas españolas mantienen una posición estable e intermedia en comparación con los otros países representados. Esa situación queda matizada con el uso de ESD; así, el segundo gráfico informa, por su parte, de que las empresas españolas son las que tiene la menor dotación de recursos propios de entre las que se encuentran en el estrato de menor proporción fondos propios/total pasivo.

³ Se consideran pequeñas las empresas cuya cifra neta de negocios es menor de 10 millones de euros.

(*Net Worth at Risk*). En 2005 publicó un primer documento con sus conclusiones. En 2006, el Grupo decidió continuar con el estudio de Net Worth at Risk, ampliando su investigación a los sectores de construcción y comercio, y a las pequeñas empresas, así como introducir un nuevo concepto de *Cash Flow at Risk* con el objetivo de incluir la liquidez como variable que se ha de considerar en el análisis. Entre 2008 y 2011, el Grupo ha centrado sus esfuerzos en la comparación de la metodología de *Net Worth at Risk* con los modelos de *default* desarrollados en los respectivos países, y también ha comparado los resultados de la encuesta de confianza empresarial con las pérdidas potenciales de las empresas (indicador calculado dentro de este Grupo), ampliando los detalles sectoriales. Por último, ha elaborado una nota específica sobre la teoría del valor extremo y *Net Worth at Risk*.

Los documentos públicos elaborados por el CECB están disponibles para cualquier lector interesado en los temas tratados (consúltense las páginas finales, dedicadas a las publicaciones de la Central de Balances).

4.3 BANCO DE DATOS HOMOGÉNEOS DE LAS CUENTAS DE LAS EMPRESAS NO FINANCIERAS DE PAÍSES DE LA UNIÓN EUROPEA (PROYECTO BACH/ESD)

El capítulo 5 de esta monografía presenta una selección de cuadros obtenidos a partir de la información disponible en esta base de datos, cuyas características se describen en el *Suplemento metodológico* que acompaña a esta publicación.

La idea de la creación de un banco de datos de empresas no financieras, agregadas en función de la actividad económica y el tamaño (pequeñas y medianas, por una parte, y grandes empresas, por otra), partió de una iniciativa de la Dirección General de Asuntos Económicos y Financieros de la Comisión Europea (DG II), que en 1985 solicitó la colaboración de los países de la UE, Estados Unidos y Japón⁵, dando origen al Proyecto BACH (*Bank for the Accounts of Companies Harmonised*). Las razones que llevaron

⁵ Desde 2006, Estados Unidos y Japón no remiten su información a la base de datos.

El capítulo 4 de esta Nota metodológica facilita un resumen de los principales trabajos desarrollados por el Comité Europeo de Centrales de Balances (CECB), que preside la Central de Balances del Banco de España en el período 2011-2013, y de sus diferentes grupos de trabajo. Las principales publicaciones elaboradas por este Comité, que son de acceso público, están disponibles tanto en la web del Comité (<http://www.eccbso.org/publica/publications.asp>) como en la del Banco de España (<http://www.bde.es/webbde/es/cenbal/colabora/coeubot.html>). Este recuadro, que es una actualización del publicado en 2010, informa con mayor detalle de los nuevos trabajos acometidos en 2011 por el Tercer Grupo de Trabajo del CECB (grupo denominado «Working Group on IFRS impact and CBSO databases»), que preside el Banco de España:

- 1 Informes sobre proyectos de normas del International Accounting Standard Board (IASB).
El Grupo de Trabajo, por delegación del CECB, se encarga de seguir los proyectos del IASB, facilitando opinión sobre aquellos aspectos que pueden tener impacto en las centrales de balances europeas. A lo largo del último año se han emitido informes sobre las siguientes materias: a) borrador del proyecto de presentación de estados financieros; b) petición de puntos de vista sobre las fechas de entrada en vigor de las normas IFRS y los métodos de transición; c) revisión de la estrategia de la Fundación IFRS, y d) comentarios al borrador de taxonomía IFRS de 2011.
- 2 Cooperación con Eurostat, para intercambiar información de grupos multinacionales europeos. El proyecto de un Registro Europeo de Grupos empresariales (conocido como EGR, acrónimo de su denominación en inglés *European Group Register*), liderado por Eurostat, con la participación de los institutos de estadística y los departamentos de estadística de los bancos centrales nacionales, va a representar un avance para el conocimiento de la estructura de los grupos multinacionales europeos. Desde 2010, un representante de Eurostat

participa como observador en el Grupo de Trabajo, con la finalidad de analizar la viabilidad del intercambio de datos de carácter cuantitativo (empleo, total activo, total cifra de negocios) disponibles en la base de datos ERICA (véase apartado 5), con datos de identificación de grupos (identificador único, relaciones de pertenencia a otros grupos, etc.), disponible en la base EGR.

- 3 Actualización de los formatos estándar creados por el Grupo, mediante la interpretación de la normativa IFRS publicada en 2010. Se han actualizado los siguientes formatos: a) formato extendido, que estandariza el total de la información de carácter cuantitativo solicitada por las normas IFRS, y representa el máximo detalle de información que, teóricamente, los grupos europeos deben reportar, y b) formato reducido, que selecciona los apartados de mayor interés, y es el nivel de información disponible en la base de datos ERICA. El formato SME, que deriva del estándar IFRS SME, para pequeñas y medianas empresas, no difiere del presentado en 2010, al no haber sido modificada esta normativa.
- 4 Elaboración de un documento resumen con el estado del proyecto IR (*Integrated Reporting*), del consorcio International Integrated Reporting Committee, y los desarrollos actualmente en marcha en los países miembros del Grupo, en este ámbito. El objetivo del proyecto, liderado por el príncipe Carlos de Inglaterra, es crear un nuevo sistema de información empresarial que integre los aspectos financieros y no financieros, esto es, la información sobre aspectos sociales, de medio ambiente, sostenibilidad y gobierno corporativo. El informe integrado debería servir para conocer los planteamientos de largo plazo de las empresas, mostrando tanto su desempeño actual como sus estrategias futuras, abandonando la visión de corto plazo. El documento pone de manifiesto el elevado grado de avance que tiene España en esta materia (muy por encima del resto de países europeos).

IMPACTO DE LA VALORACIÓN FAIR VALUE (ERICA 1) Y CAPITALIZACIÓN BURSÁTIL

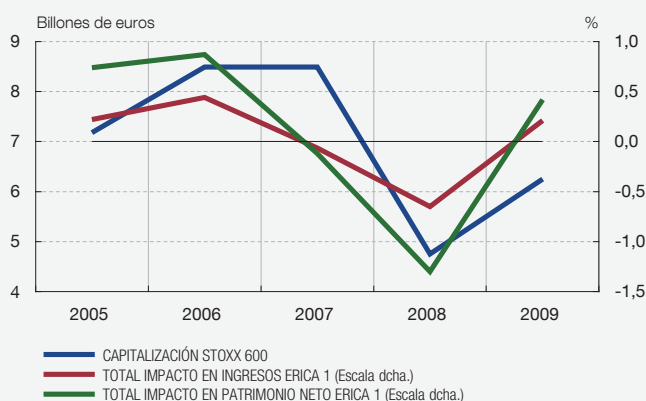

DISTRIBUCIÓN DE LA CIFRA DE NEGOCIOS EN LOS GRUPOS COTIZADOS EUROPEOS (ERICA 1) POR SECTOR DE ACTIVIDAD Y PAÍS (2009)

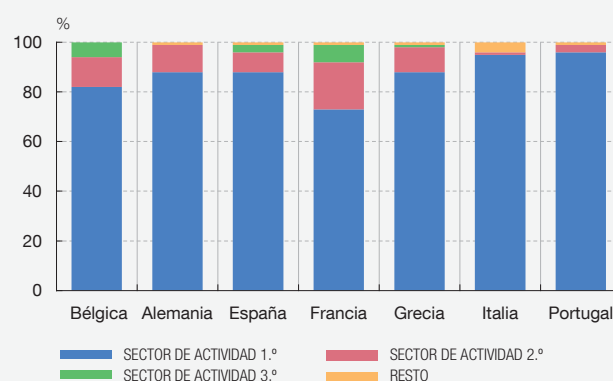

FUENTES: Comité Europeo de Centrales de Balances, a partir de STOXX 600 (Bloomberg), y base de datos ERICA 1 (171 grupos europeos).

- 5 Actualización del documento de análisis de la base de datos ERICA. La base ERICA (*European Records of IFRS Consolidated Accounts*) dispone de cuentas consolidadas de más de 1.200 grupos europeos para los ejercicios 2008 a 2010. Se han elaborado dos versiones de este documento (amplia y reducida), que han sido presentadas al CECB en su reunión de octubre de 2011. El Comité ha autorizado la difusión en 2013 de la versión reducida, una vez se disponga de datos relativos a 2011 (lo que ocurrirá en octubre del año próximo). El documento analiza la estructura financiera de los grupos no financieros cotizados europeos, su nivel de rentabilidad, el impacto de la valoración a *fair value* y el grado de concentración sectorial. Los dos gráficos adjuntos (únicos que se han difundido en la parte pública de la web del Comité, con el objetivo de informar someramente de la marcha de los trabajos), indican que:
- a) La contabilización a valor razonable *fair value* en los grupos no financieros cotizados europeos ha estado en línea con la evolución de la capitalización bursátil de los principales mercados europeos. No ha existido una utilización interesada de esa contabilización para influir en los resultados empresariales.
 - b) El grado de concentración sectorial de los grupos europeos es bastante elevado: el porcentaje de cifra de negocios de los segundos y terceros sectores de actividad desarrollados por estos grupos es relativamente reducido en todos los países de la muestra. El grado de concentración está por encima del 85 %, a excepción de los grupos franceses (su concentración en el primer sector de actividad alcanza el 73 %) y belgas (que alcanza el 82 %).

a la Comisión Europea a promover este proyecto fueron los resultados obtenidos en sendos estudios realizados sobre el comportamiento empresarial (estructura de la financiación de las empresas, decisiones de inversión, etc.). Estos resultados ofrecieron diferencias tan elevadas entre los países que se consideró necesario contrastarlos con datos obtenidos directamente desde las empresas no financieras (los previos habían sido obtenidos a partir de aproximaciones macroeconómicas). Se trataba de determinar si las diferencias se debían a causas reales (desiguales grados de desarrollo industrial, distintos comportamientos empresariales y otros), o bien a factores relacionados con el sistema contable adoptado en cada país. Una vez que se alcanzó un grado de armonización suficiente en los estados contables de análisis, se acometió la tarea de definir una relación de ratios, también armonizadas y significativas que permitieran una aproximación con un enfoque estadístico, con el que ampliar además la potencia analítica de la primera base de datos, al añadir a los datos agregados en media ponderada (los de BACH) otros estadísticos significativos. Así nació la base de datos de RSE (o ESD en su acrónimo inglés), que presenta los percentiles 25, 50 y 75 de 28 ratios para unos niveles de agregados sectoriales y tamaños similares a los utilizados en la base de datos BACH. Por primera vez en esta publicación, se incluyen unos cuadros con estas distribuciones estadísticas para algunas ratios seleccionadas⁶. Como se ha informado en el epígrafe previo, la Comisión Europea transmitió al CECB la responsabilidad del mantenimiento y difusión de la base de datos BACH/ESD en 2010.

Los cuadros 5.1 y 5.2 muestran las coberturas en función del valor añadido por países y sectores para el último ejercicio disponible y, en serie histórica, para el agregado sectorial mejor representado, la industria manufacturera. Seguidamente, los cuadros 5.3 a 5.6 incluyen una cuenta de resultados y un balance, en estructura y correspondiente al ejercicio 2009, del agregado de empresas manufactureras, así como un detalle por tamaños —pymes y grandes— de los nueve países que integran el proyecto. Los cuadros 5.7 a 5.12

⁶ La base de datos es difundida al nivel de detalle sectorial aprobado por el CECB (dos dígitos de la CNAE) en la página web del Banco de Francia <http://www.bachesd.banque-france.fr/>. La parte relativa a España es difundida con mayor detalle sectorial (3 dígitos de la CNAE) en la página web del Banco de España <http://app.bde.es/rss>.

analizan diversas rúbricas y ratios en serie histórica; en concreto, se presentan las siguientes tasas de variación de las variables significativas: Valor añadido, Gastos de personal, Resultado bruto de explotación, Intereses de deudas, Trabajadores y Remuneraciones medias. También se presenta en dichos cuadros la evolución de los ratios Gastos de personal sobre valor añadido, Resultado bruto de explotación sobre cifra de negocios, Recursos generados (aproximación) sobre valor añadido, Gastos financieros sobre deudas no comerciales, Patrimonio neto (aproximación) sobre recursos totales y Financiación bancaria sobre deudas totales. Por su parte, los cuadros 5.13 a 5.16 muestran, para los últimos cuatro años, los valores de los estadísticos mediana y percentiles 25 y 75 de los siguientes ratios: Valor añadido sobre cifra de negocios, Gastos de personal sobre cifra neta de negocios, Resultado económico bruto sobre cifra neta de negocios, Gastos financieros y asimilados sobre cifra neta de negocios, Cifra neta de negocios sobre total activo, Inmovilizado financiero sobre total activo, Inmovilizado material sobre total activo y Fondos propios sobre total activo.

GRÁFICOS DE SÍNTESIS

Las fuentes y notas de los gráficos figuran al final del capítulo.

GRÁFICOS DE SÍNTESIS

1. COBERTURA Y ESTRUCTURA SECTORIAL

1.1. NÚMERO DE EMPRESAS CBA Y COBERTURA

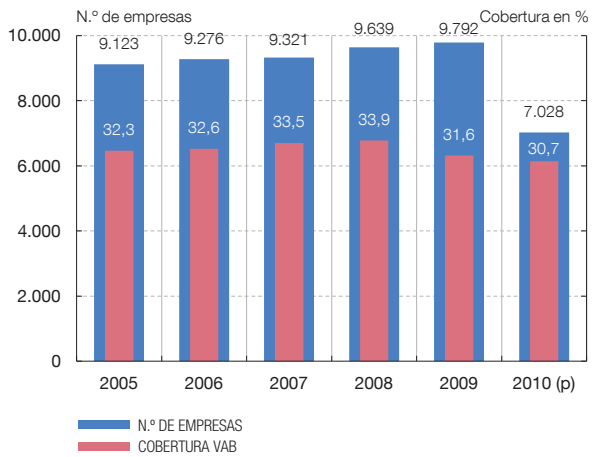

1.2. NÚMERO DE EMPRESAS CBB (PEQUEÑAS) Y COBERTURA

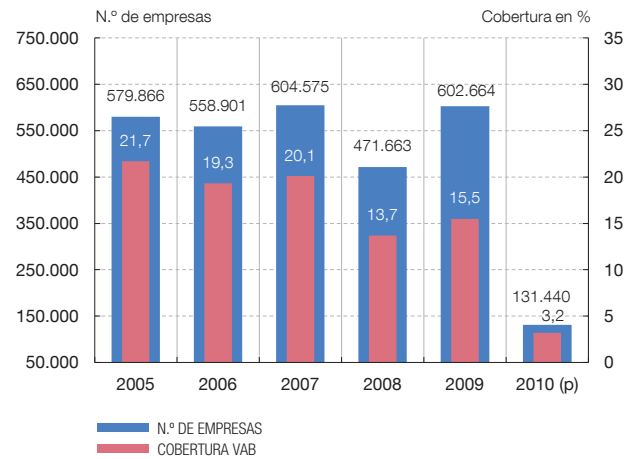

1.3. VAB POR SECTORES DE ACTIVIDAD

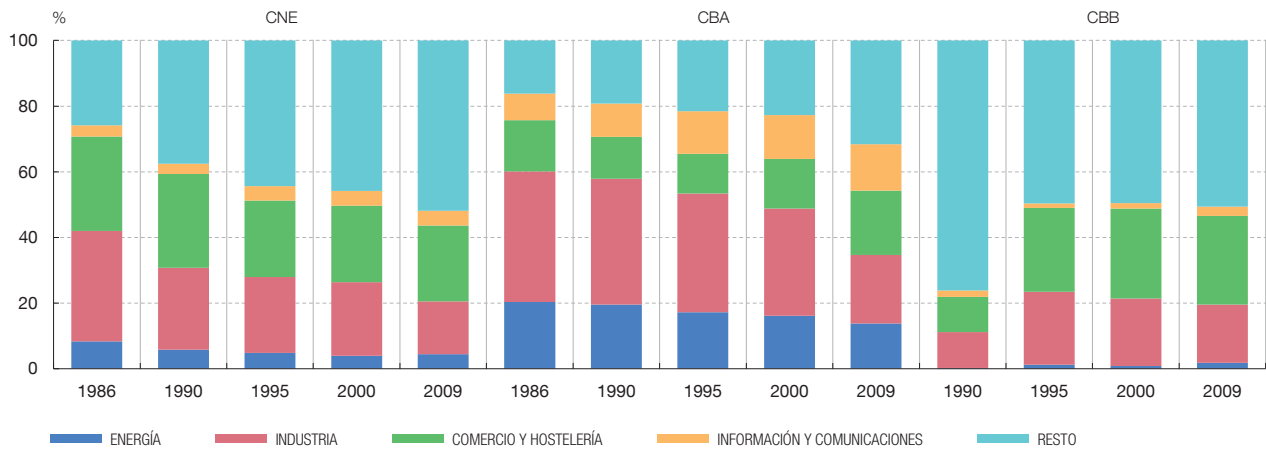

GRÁFICOS DE SÍNTESIS
1. COBERTURA Y ESTRUCTURA SECTORIAL

1.4. REMUNERACIÓN DE ASALARIADOS DE LA ECONOMÍA, POR COMUNIDADES AUTÓNOMAS (2008)

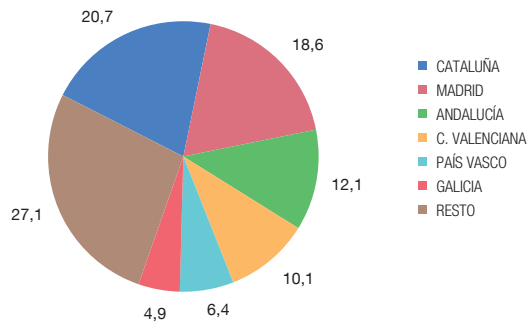

1.5. REMUNERACIÓN DE ASALARIADOS DE LAS EMPRESAS COLABORADORAS CON LA CENTRAL DE BALANCES, POR CENTRO DE TRABAJO (2008)

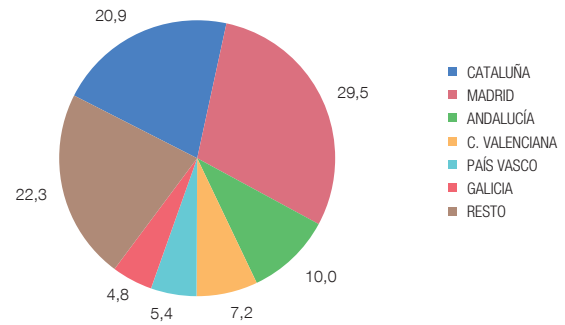

1.6. REMUNERACIÓN DE ASALARIADOS. COBERTURA DE LA CENTRAL DE BALANCES POR COMUNIDADES AUTÓNOMAS (2008)

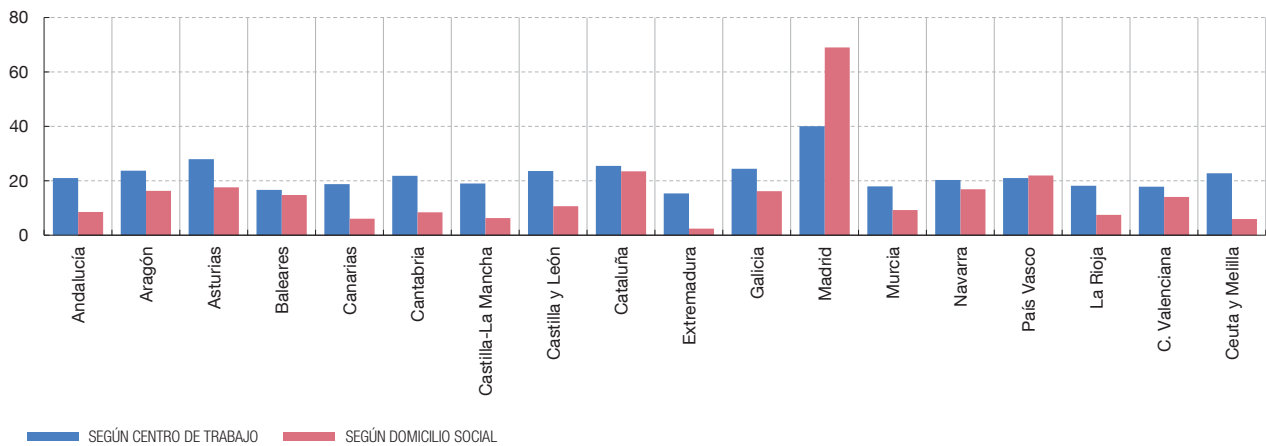

GRÁFICOS DE SÍNTESIS

2. REPRESENTATIVIDAD DE LAS MUESTRAS. Comparación de datos CNE/CBA/CBB

2.1. VALOR AÑADIDO BRUTO AL COSTE DE LOS FACTORES (Tasas de variación)

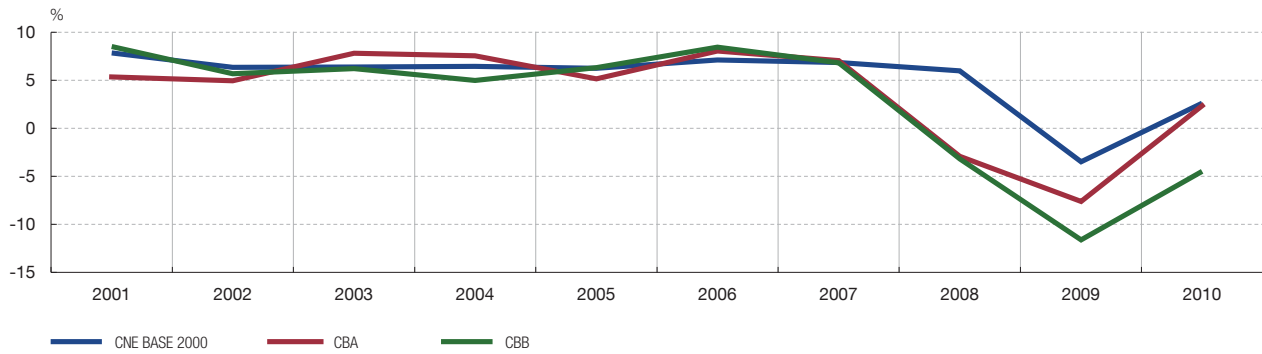

2.2. REMUNERACIÓN DE ASALARIADOS (Tasas de variación)

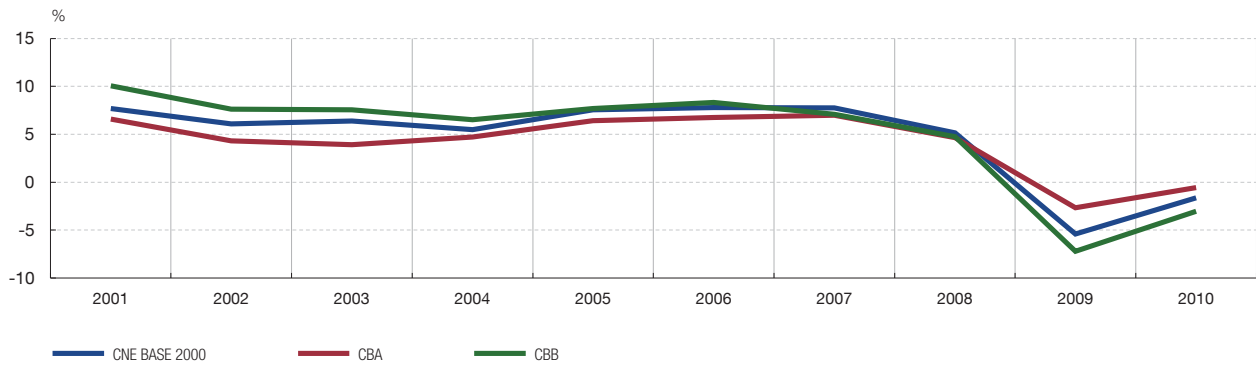

GRÁFICOS DE SÍNTESIS

2. REPRESENTATIVIDAD DE LAS MUESTRAS. Comparación de datos CNE/CBA/CBB

2.3. GASTOS FINANCIEROS (Tasas de variación)



2.4. REMUNERACIÓN DE ASALARIADOS SOBRE VAB

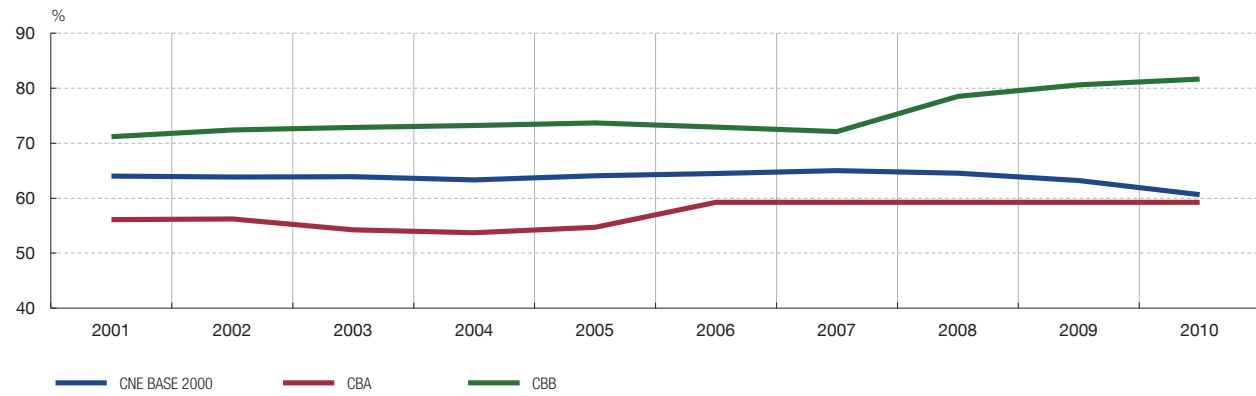

GRÁFICOS DE SÍNTESIS

3. RESULTADOS DE LAS SOCIEDADES NO FINANCIERAS (2001-2010)

3.1. Principales indicadores referidos al total de empresas (CBA) y a las pequeñas empresas (CBB)

3.1.1. VALOR AÑADIDO BRUTO AL COSTE DE LOS FACTORES
(Tasas de variación)

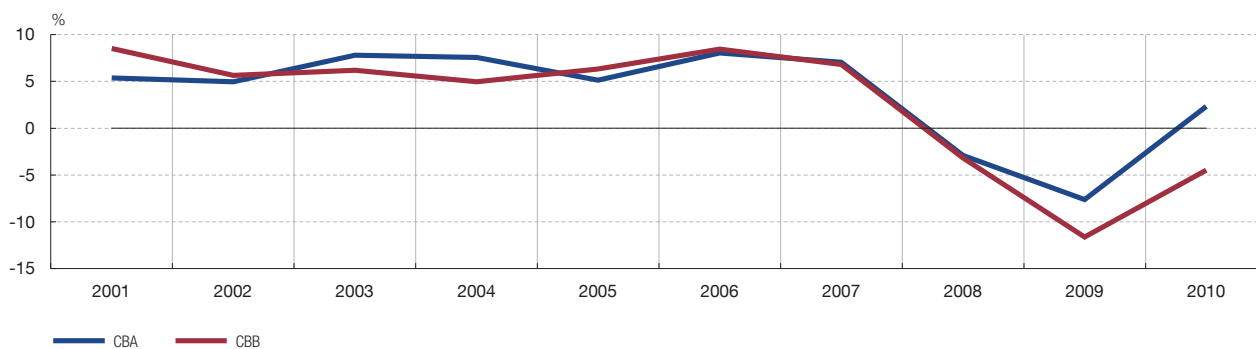

3.1.2. GASTOS DE PERSONAL
(Tasas de variación)

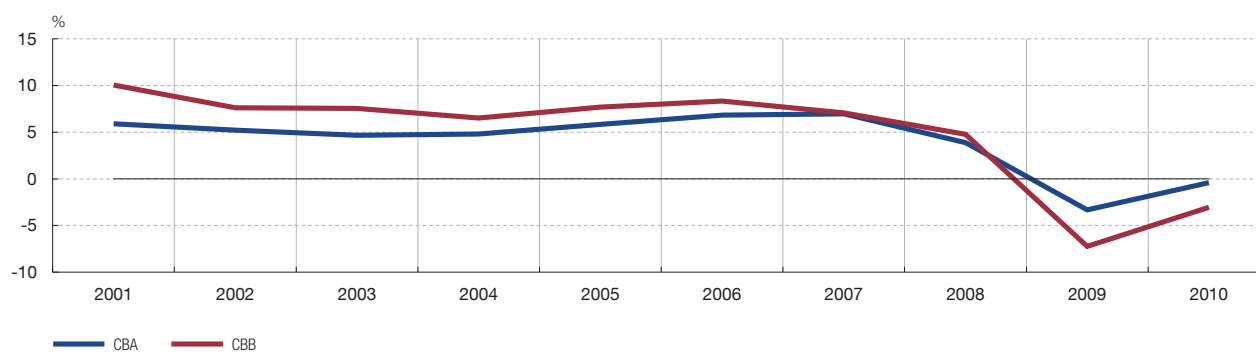

3.1.3. EMPLEO (Tasas de variación) Y TEMPORALIDAD

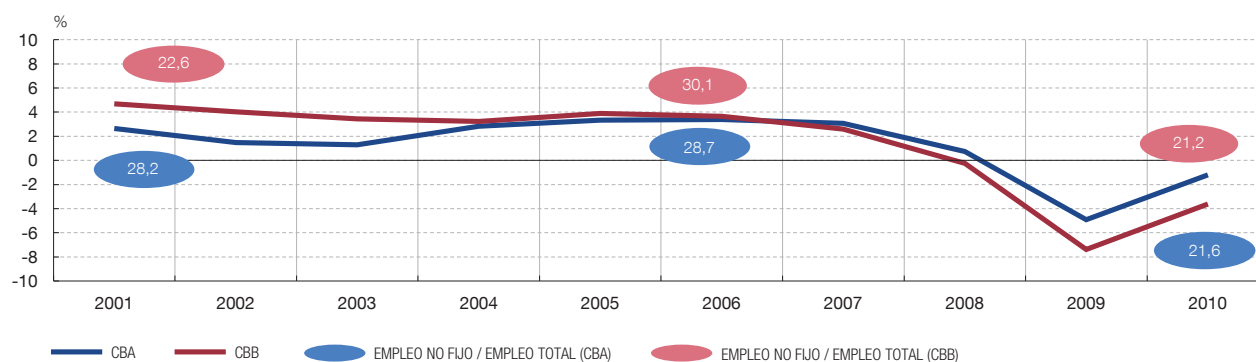

GRÁFICOS DE SÍNTESIS

3. RESULTADOS DE LAS SOCIEDADES NO FINANCIERAS (2001-2010)

3.1. Principales indicadores referidos al total de empresas (CBA) y a las pequeñas empresas (CBB)

3.1.4. GASTOS DE PERSONAL POR TRABAJADOR. EVOLUCIÓN COMPARADA CON EL IPC (Tasas de variación)



3.1.5. RESULTADO ECONÓMICO BRUTO DE LA EXPLOTACIÓN (Tasas de variación)

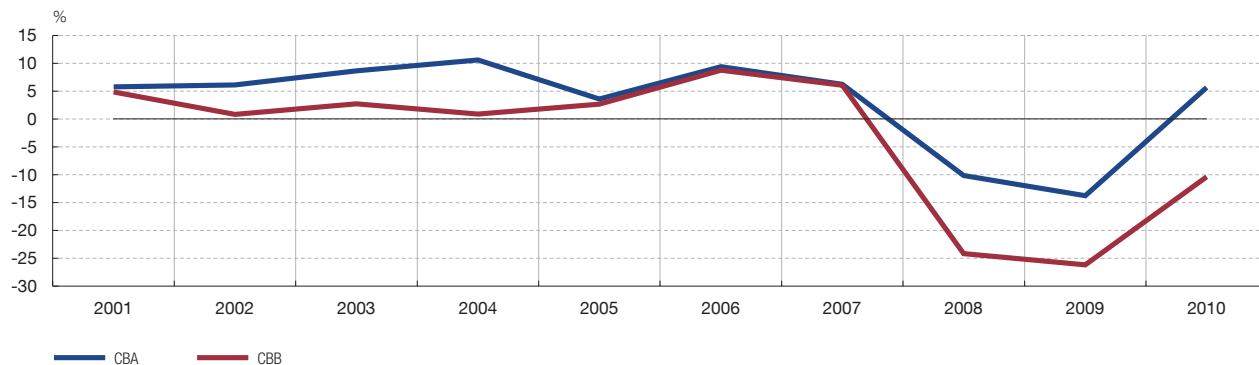

3.1.6. DISTRIBUCIÓN DEL VAB EN REMUNERACIÓN DE ASALARIADOS Y EXCEDENTE BRUTO DE EXPLOTACIÓN

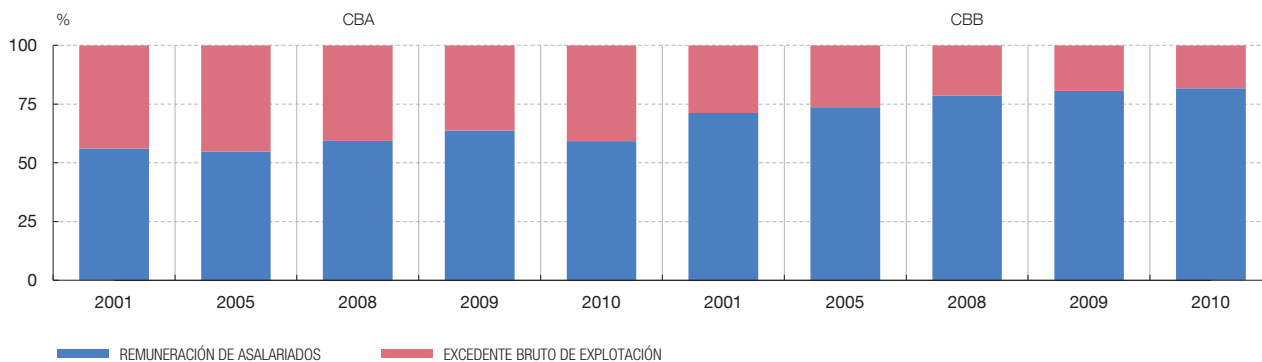

GRÁFICOS DE SÍNTESIS

3. RESULTADOS DE LAS SOCIEDADES NO FINANCIERAS (2001-2010)

3.1. Principales indicadores referidos al total de empresas (CBA) y a las pequeñas empresas (CBB)

3.1.7. GASTOS FINANCIEROS
(Tasas de variación)

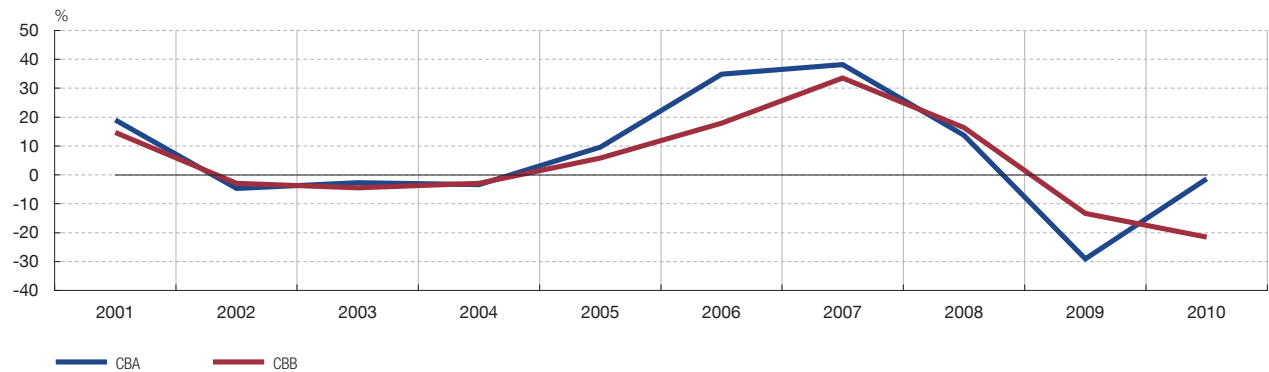

3.1.8. GASTOS FINANCIEROS SOBRE PRODUCCIÓN

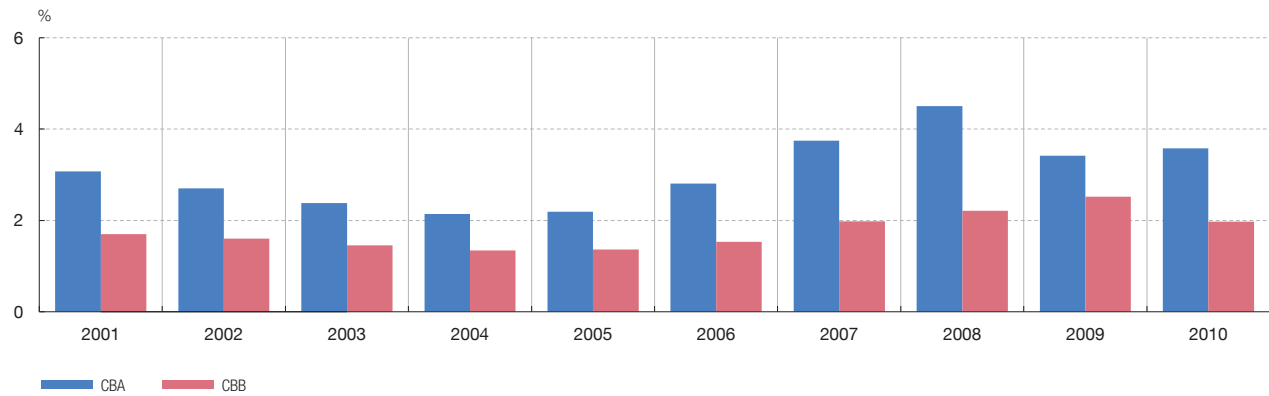

3.1.9. RESULTADO ORDINARIO NETO
(Tasas de variación)

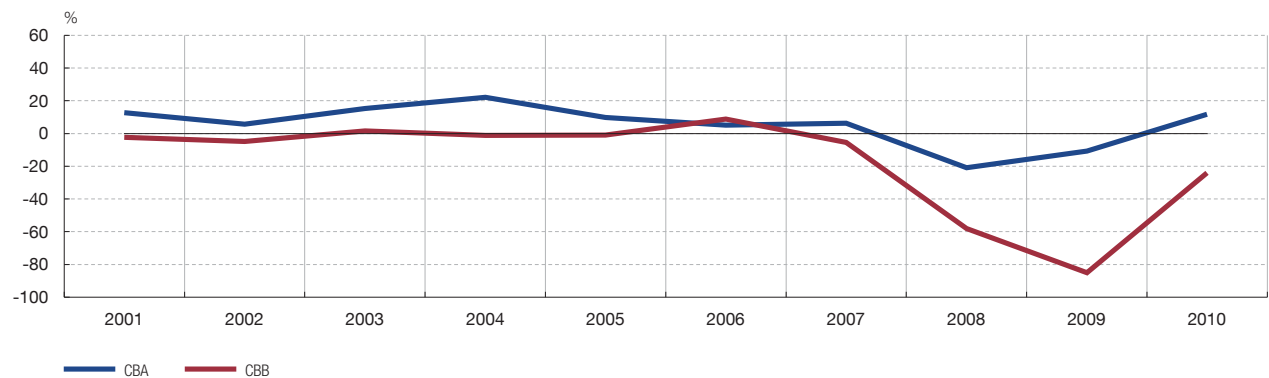

GRÁFICOS DE SÍNTESIS

3. RESULTADOS DE LAS SOCIEDADES NO FINANCIERAS (2001-2010)

3.1. Principales indicadores referidos al total de empresas (CBA) y a las pequeñas empresas (CBB)

3.1.10. RESULTADO NETO SOBRE VALOR AÑADIDO BRUTO

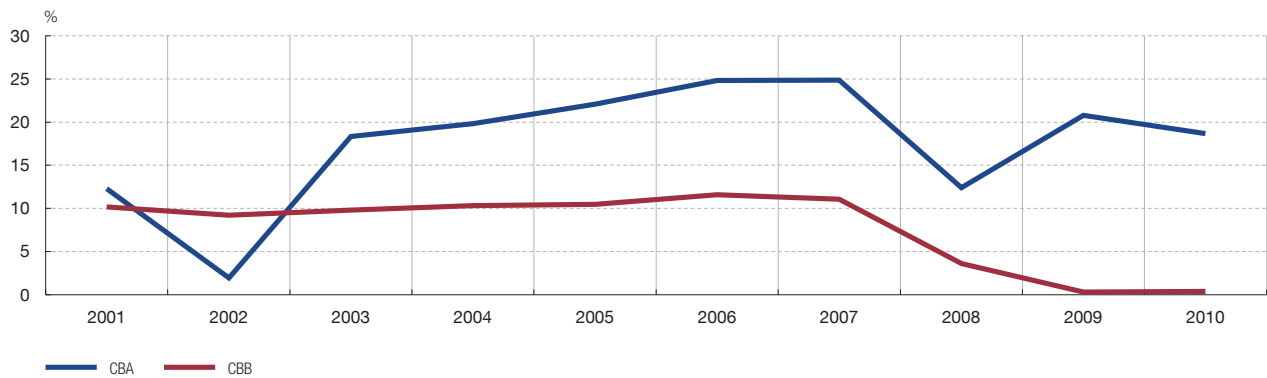

3.1.11. RENTABILIDAD ORDINARIA DE LOS RECURSOS PROPIOS (R.3) (Ratio)

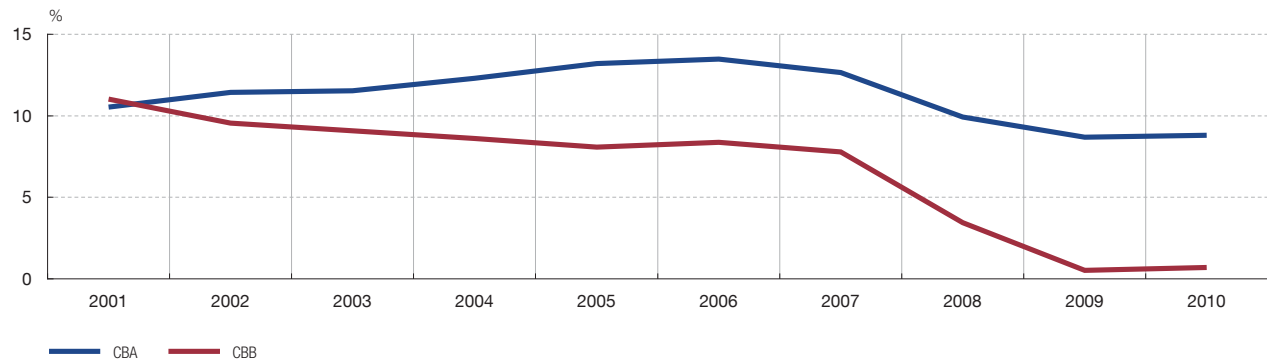

GRÁFICOS DE SÍNTESIS

3. RESULTADOS DE LAS SOCIEDADES NO FINANCIERAS (2001-2010)

3.2. Otros indicadores referidos al total de empresas (CBA)

CUENTA DE RESULTADOS

3.2.1. EVOLUCIÓN DE LOS COMPONENTES DEL GASTO FINANCIERO (Contribución)

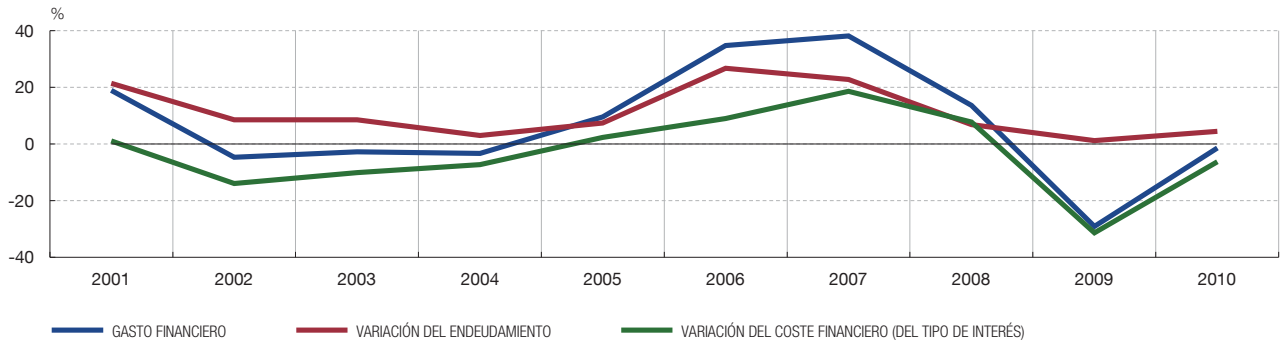

BALANCE Y SUS FLUJOS

3.2.2. ACTIVO (Estructura)

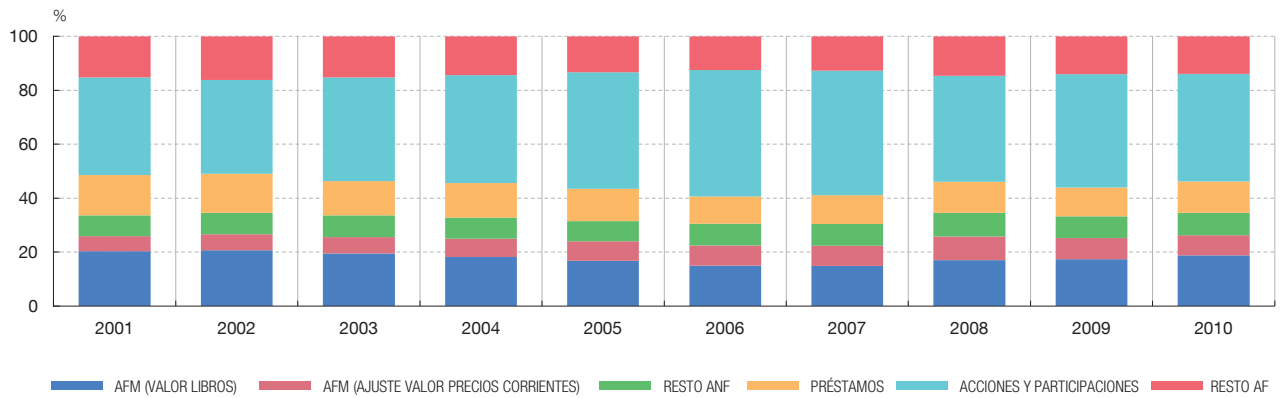

BALANCE Y SUS FLUJOS

3.2.3. PASIVO (Estructura)

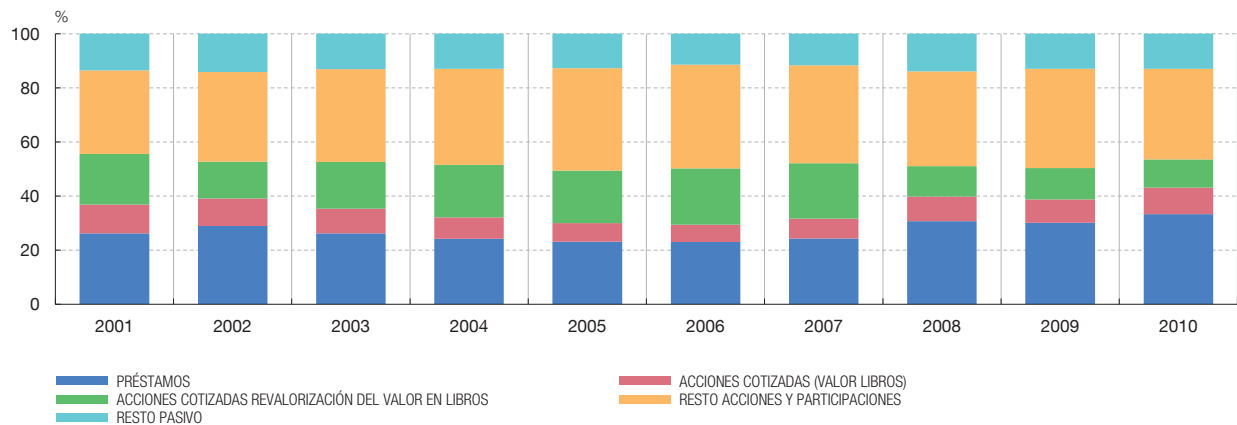

GRÁFICOS DE SÍNTESIS

3. RESULTADOS DE LAS SOCIEDADES NO FINANCIERAS (2001-2010)

3.2. Otros indicadores referidos al total de empresas (CBA)

BALANCE Y SUS FLUJOS

3.2.4. RATIO DE ENDEUDAMIENTO (E.1 RECURSOS AJENOS CON COSTE / ACTIVO NETO)

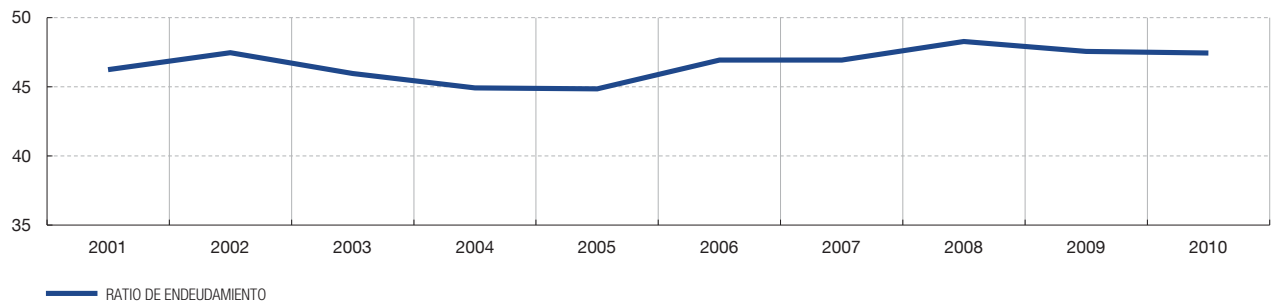

BALANCE Y SUS FLUJOS

3.2.5. FORMACIÓN NETA DE CAPITAL FIJO (Valores absolutos)

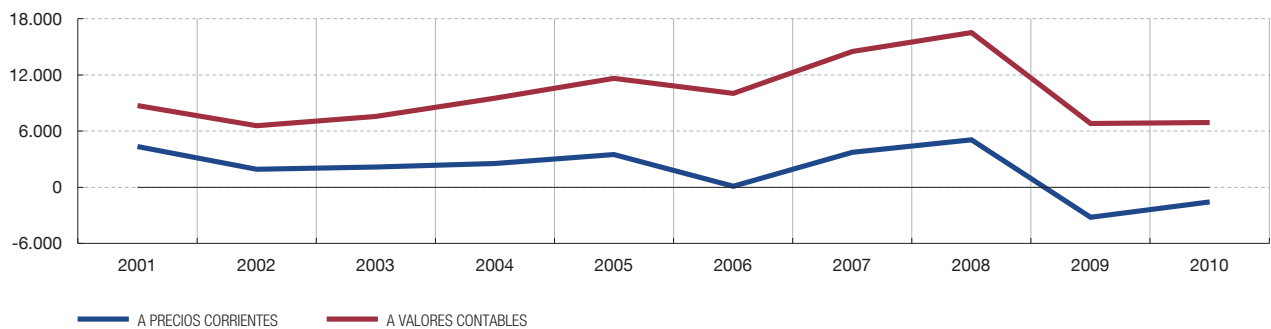

BALANCE Y SUS FLUJOS

3.2.6. COMPOSICIÓN DEL INCREMENTO DE LOS ACTIVOS FIJOS MATERIALES

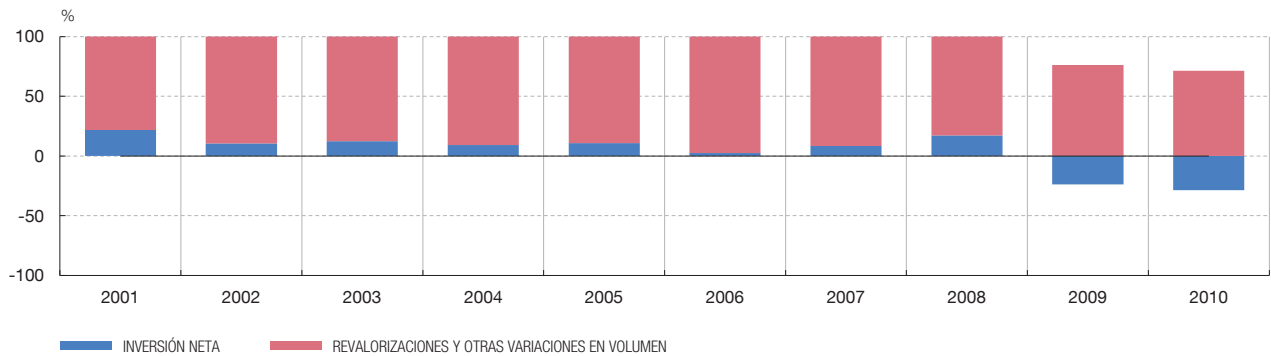

GRÁFICOS DE SÍNTESIS

3. RESULTADOS DE LAS SOCIEDADES NO FINANCIERAS (2001-2010)

3.2. Otros indicadores referidos al total de empresas (CBA)

RATIOS COMBINADAS

3.2.7. RENTABILIDAD ORDINARIA DEL ACTIVO (R.1), COSTE FINANCIERO (R.2) Y SU DIFERENCIA (R.1 - R.2)

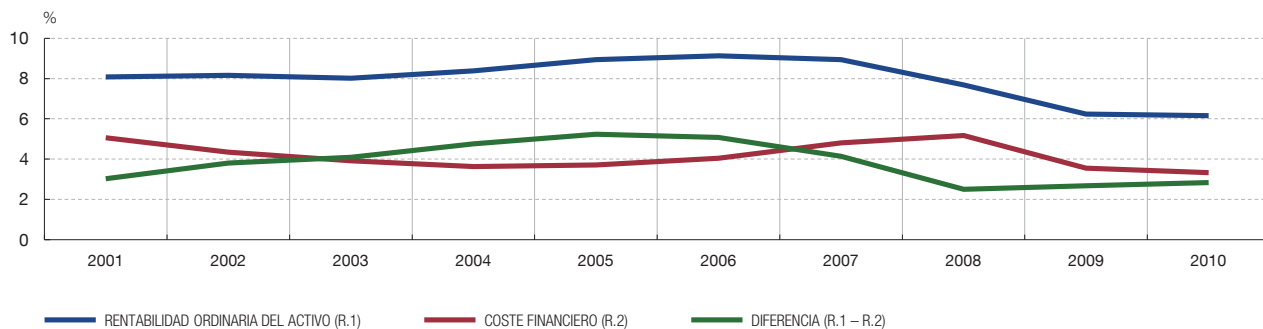

RATIOS COMBINADAS

3.2.8. PERÍODO MEDIO DE COBRO A CLIENTES Y DE PAGO A PROVEEDORES. TOTAL EMPRESAS

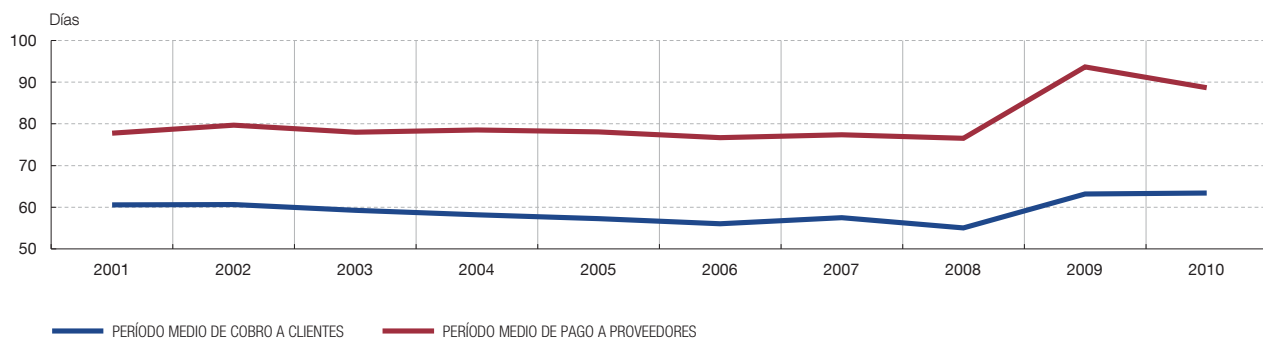

RATIOS COMBINADAS

3.2.9. PERÍODO MEDIO DE COBRO A CLIENTES Y DE PAGO A PROVEEDORES. COMERCIO Y HOSTELERÍA

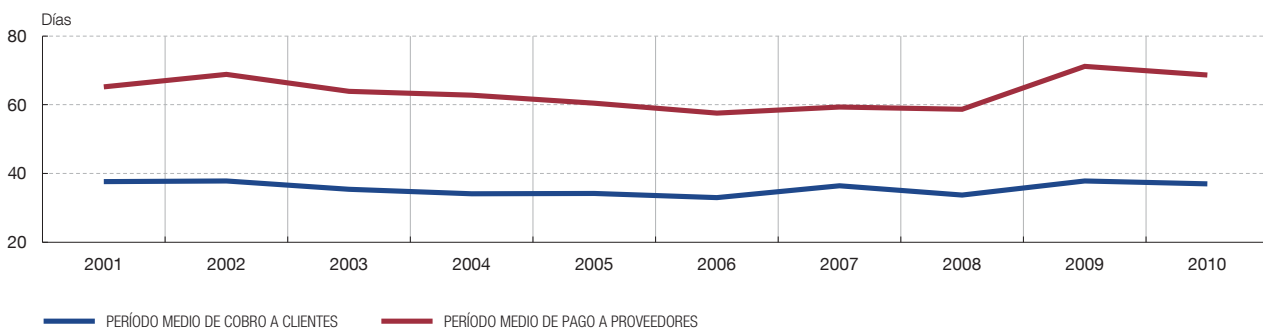

GRÁFICOS DE SÍNTESIS

3. RESULTADOS DE LAS SOCIEDADES NO FINANCIERAS (2001-2010)

3.2. Otros indicadores referidos al total de empresas (CBA)

RATIOS COMBINADAS

3.2.10. PERÍODO MEDIO DE COBRO A CLIENTES Y DE PAGO A PROVEEDORES.
INFORMACIÓN Y COMUNICACIONES

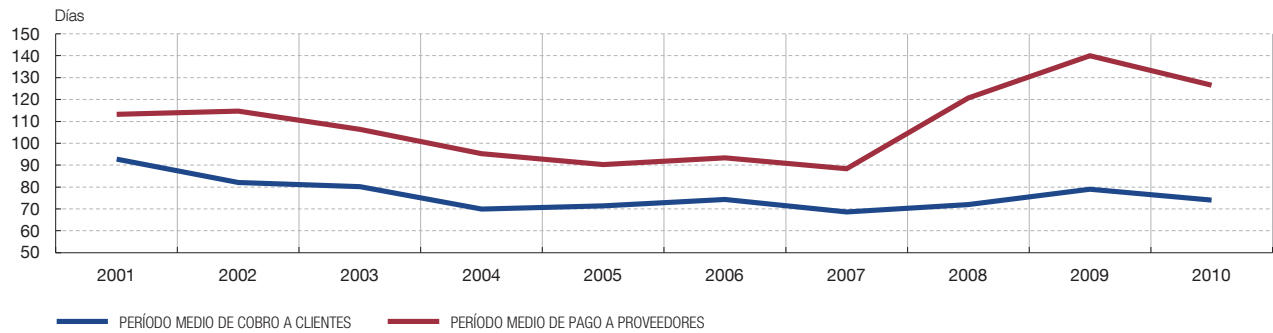

RATIOS COMBINADAS

3.2.11. PERÍODO MEDIO DE COBRO A CLIENTES
DETALLE POR TAMAÑOS

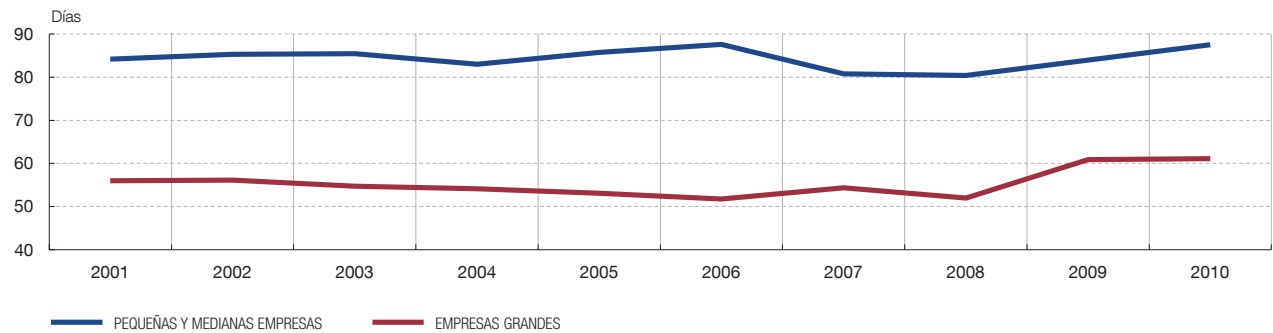

RATIOS COMBINADAS

3.2.12. PERÍODO MEDIO DE PAGO A PROVEEDORES
DETALLE POR TAMAÑOS

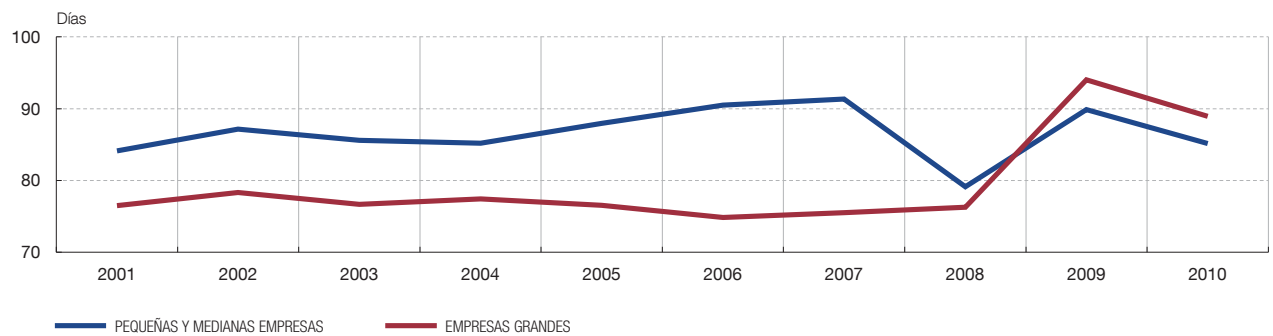

GRÁFICOS DE SÍNTESIS

3. RESULTADOS DE LAS SOCIEDADES NO FINANCIERAS (2001-2010)

3.2. Otros indicadores referidos al total de empresas (CBA)

RATIOS COMBINADAS

3.2.13. FINANCIACIÓN COMERCIAL NETA (CLIENTES – PROVEEDORES) / VENTAS * 365
DETALLE POR TAMAÑOS

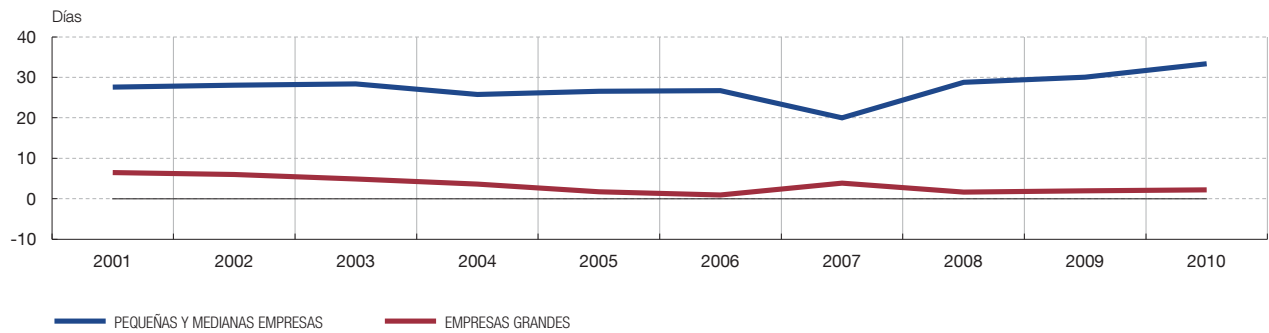

RATIOS COMBINADAS

3.2.14. FINANCIACIÓN COMERCIAL NETA (CLIENTES – PROVEEDORES) / VENTAS * 365
DETALLE POR SECTORES

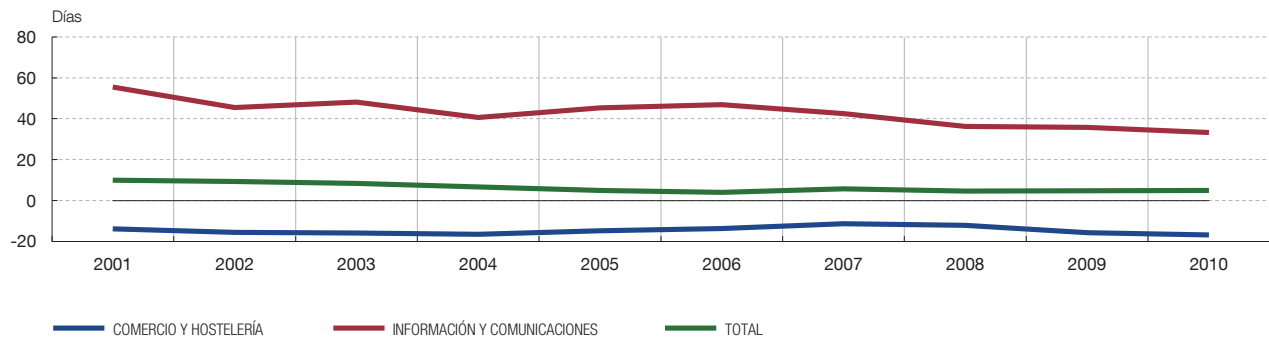

NOTAS A LOS GRÁFICOS DE SÍNTESIS

GRÁFICO 1.1

FUENTES: Banco de España y Contabilidad Nacional de España (INE).
Ver cuadro 1.1, columnas 6 y 7.

GRÁFICO 1.2

FUENTES: Banco de España y Contabilidad Nacional de España (INE).
Ver cuadro 1.1 (R), columna 5.

GRÁFICO 1.3

FUENTES: Banco de España y Contabilidad Nacional de España (INE).
Ver cuadro 1.4, columna 1 (CNE), y cuadro 1.8 (CBA).

GRÁFICO 1.4

FUENTES: Banco de España y Contabilidad Nacional de España (INE).
Ver cuadro 1.6, columna 7.

GRÁFICO 1.5

FUENTES: Banco de España y Contabilidad Nacional de España (INE).
Ver cuadro 1.6, columna 9.

GRÁFICO 1.6

FUENTES: Banco de España y Contabilidad Nacional de España (INE).
Ver cuadro 1.6, columnas 10 y 11.

GRÁFICO 2.1

FUENTES: Banco de España y Contabilidad Nacional de España (INE).
Ver cuadro 3.9.1 (CNE), cuadro 3.1.1 (CBA) cuadro 2.1.3 (R) (CBB).

GRÁFICO 2.2

FUENTES: Banco de España y Contabilidad Nacional de España (INE).
Ver cuadro 3.9.1 (CNE), cuadro 3.1.3 (CBA) cuadro 2.1.3 (R) (CBB).

GRÁFICO 2.3

FUENTES: Banco de España y Contabilidad Nacional de España (INE).
Ver cuadro 3.9.1 (CNE), cuadro 3.1.3 (CBA) cuadro 2.1.3 (R) (CBB).

GRÁFICO 2.4

FUENTES: Banco de España y Contabilidad Nacional de España (INE).
Ver cuadro 3.9.1 (CNE), cuadro 3.1.2 (CBA) cuadro 2.1.2 (R) (CBB).

GRÁFICO 3.1.1

FUENTE: Banco de España.
Ver cuadro 3.1.1 (CBA) cuadro 2.1.3 (R) (CBB).

GRÁFICO 3.1.2

FUENTE: Banco de España.
Ver cuadro 2.1.3 (CBA) cuadro 2.1.3 (R) (CBB).

GRÁFICO 3.1.3

FUENTE: Banco de España.
Ver cuadros 4.1.3 y 4.1.2 (CBA) cuadro 4.1 (R) (CBB).

GRÁFICO 3.1.4

FUENTE: Banco de España.
Ver cuadro 4.1.3 (CBA) cuadro 4.1 (R) (CBB).

GRÁFICO 3.1.5

FUENTE: Banco de España.
Ver cuadro 2.1.3 (CBA) cuadro 2.1.3 (R) (CBB).

GRÁFICO 3.1.6

FUENTE: Banco de España.
Ver cuadro 3.1.2 (CBA) cuadro 2.1.2 (R) (CBB).

GRÁFICO 3.1.7

FUENTE: Banco de España.
Ver cuadro 2.1.3 (CBA) cuadro 2.1.3 (R) (CBB).

GRÁFICO 3.1.8

FUENTE: Banco de España.
Ver cuadro 3.1.2 (CBA) cuadro 2.1.2 (R) (CBB).

GRÁFICO 3.1.9

FUENTE: Banco de España.
Ver cuadro 2.1.3 (CBA) cuadro 2.1.3 (R) (CBB).

GRÁFICO 3.1.10

FUENTE: Banco de España.
Ver cuadro 2.1.1 (CBA) cuadro 2.1.1 (R) (CBB).

GRÁFICO 3.1.11

FUENTE: Banco de España.
Ver cuadro 2.16 (CBA) cuadro 2.7 (R) (CBB).

GRÁFICO 3.2.1

FUENTE: Banco de España.
Ver cuadro 2.1.3.

GRÁFICO 3.2.2

FUENTE: Banco de España.
Ver cuadro 3.4.2.

GRÁFICO 3.2.3

FUENTE: Banco de España.
Ver cuadro 3.5.1.

GRÁFICO 3.2.4

FUENTE: Banco de España.
Ver cuadro 2.18. La serie histórica se obtiene a partir del saldo final del último ejercicio cerrado (2009 en este caso), mediante el enlace de esta observación con las pendientes derivadas de los saldos finales de cada base de datos. Véase nota metodológica.

GRÁFICO 3.2.5

FUENTE: Banco de España.
Ver cuadro 3.2.1.

GRÁFICO 3.2.6

FUENTE: Banco de España.
Ver cuadro 3.6.

GRÁFICO 3.2.7

FUENTE: Banco de España.
Ver cuadros 2.13 y 2.15.

GRÁFICO 3.2.8

FUENTE: Banco de España.
Ver cuadros 2.23 y 2.24.

GRÁFICO 3.2.9

FUENTE: Banco de España.
Ver cuadros 2.23 y 2.24.

GRÁFICO 3.2.10

FUENTE: Banco de España.
Ver cuadros 2.23 y 2.24.

GRÁFICO 3.2.11

FUENTE: Banco de España.
Ver cuadro 2.23.

GRÁFICO 3.2.12

FUENTE: Banco de España.
Ver cuadro 2.24.

GRÁFICO 3.2.13

FUENTE: Banco de España.
Ver cuadro 2.25.

GRÁFICO 3.2.14

FUENTE: Banco de España.
Ver cuadro 2.25.

1 CARACTERÍSTICAS GENERALES DE LAS BASES DE DATOS

Las fuentes y notas de los cuadros figuran al final del capítulo.

CARACTERÍSTICAS GENERALES DE LAS BASES DE DATOS

CUADRO 1.1

Empresas colaboradoras y ejercicios disponibles

AÑO EN EL QUE SE RECOPILA LA MAYOR PARTE DE LA INFORMACIÓN	EJERCICIOS A LOS QUE VA REFERIDA LA INFORMACIÓN	AÑO POR EL QUE SE DESIGNA LA BASE DE DATOS	EMPRESAS EN LA PUBLICACIÓN DE AVANCE		EMPRESAS EN LA BASE DE DATOS AL 31.10.11		SITUACIÓN DE LA BASE DE DATOS AL 31.10.11
			NÚMERO	COBERTURA RESPECTO A SOCIEDADES NO FINANCIERAS (a)	NÚMERO	COBERTURA RESPECTO A SOCIEDADES NO FINANCIERAS (a)	
1984	1982-1983	1983	3.075	35,5	3.246	38,4	Cerrada
1991	1989-1990	1990	4.749	30,0	7.163	35,8	Cerrada
2007	2005-2006	2006	6.690	25,9	9.276	33,5	Cerrada
2008	2006-2007	2007	6.766	27,4	9.321	33,9	Cerrada
2009	2007-2008	2008	6.853	25,4	9.639	31,6	Cerrada
2010	2008-2009	2009	6.910	26,2	9.792	30,7	Abierta (b)
2011	2009-2010	2010	7.028	26,6	7.028	26,6	Abierta (c)

CARACTERÍSTICAS GENERALES DE LAS BASES DE DATOS

CUADRO 1.2

Total de empresas establecidas en España y empresas colaboradoras. Datos por comunidades autónomas. 2009

SOCIEDADES NO FINANCIERAS	COMUNIDADES AUTÓNOMAS																		TOTAL
	ANDALUCÍA	ARAGÓN	ASTURIAS	BALEARES	CANARIAS	CANTABRIA	CASTILLA LA MANCHA	CASTILLA LEÓN	CATALUÑA	EXTREMADURA	GALICIA	MADRID	MURCIA	NAVARRA	PAÍS VASCO	LA RIOJA	COMUNIDAD VALENCIANA	CEUTA Y MELILLA	
A. EMPRESAS DIRCE 2009 (a)																			
1. Número	176.363	33.313	20.360	36.136	51.554	11.335	49.103	54.683	237.691	18.069	69.715	246.080	36.030	15.569	56.345	7.604	140.828	2.023	1.262.801
Porcentaje	14,0	2,6	1,6	2,9	4,1	0,9	3,9	4,3	18,8	1,4	5,5	19,5	2,9	1,2	4,5	0,6	11,2	0,2	100,0
2. Con más de 50 empleados	2.786	669	417	494	1.037	241	623	797	4.982	264	1.185	5.272	720	473	1.423	155	2.485	25	24.048
Porcentaje	11,6	2,8	1,7	2,1	4,3	1,0	2,6	3,3	20,7	1,1	4,9	21,9	3,0	2,0	5,9	0,6	10,3	0,1	100,0
B. EMPRESAS COLABORADORAS DE LA CENTRAL DE BALANQUES CON MÁS DE 50 EMPLEADOS																			
1. Número	402	159	88	77	109	33	66	117	1.082	28	280	1.213	104	63	248	18	443	11	4.541
Porcentaje	8,9	3,5	1,9	1,7	2,4	0,7	1,5	2,6	23,8	0,6	6,2	26,7	2,3	1,4	5,5	0,4	9,8	0,2	100,0
2. Cobertura (B.1/A.2)	14,4	23,8	21,1	15,6	10,5	13,7	10,6	14,7	21,7	10,6	23,6	23,0	14,4	13,3	17,4	11,6	17,8	44,0	18,9

Empresas colaboradoras. Detalle por actividad, tamaño y naturaleza. 2001 - 2010

BASES	2001	2002	2003	2004	2005	2006	2007	2008	2009	2010
Número de empresas	8.420	8.420	8.822	9.049	9.123	9.276	9.321	9.639	9.792	7.028
AÑOS	2001	2002	2003	2004	2005	2006	2007	2008	2009	2010
AGRUPACIONES DE ACTIVIDAD (CNAE 2009)										
1. Energía	284	274	289	290	295	287	294	296	313	278
1.1 Minería y extracción	49	49	54	51	53	48	48	57	57	44
1.2 Coquerías y refino de petróleo	7	7	7	6	6	7	6	6	7	7
1.3 Energía, gas y agua	228	218	228	233	236	232	240	233	249	227
2. Industria	2.746	2.635	2.547	2.475	2.408	2.397	2.376	2.423	2.397	1.647
2.1 Industria de la alimentación bebidas y tabaco	467	475	467	448	443	432	421	403	437	305
2.2 Industria química	246	241	220	216	210	212	214	209	191	157
2.3 Fabricación de productos minerales y metálicos	585	559	551	551	535	529	523	553	500	366
2.4 Fabricación de productos informáticos y electrónicos, y de material y equipo eléctrico	149	143	150	144	143	140	142	132	135	79
2.5 Fabricación de material de transporte	127	116	119	120	130	134	132	136	143	92
2.6 Otras industrias manufactureras	1.172	1.101	1.040	996	947	950	944	990	991	648
3. Servicios	3.963	3.984	4.245	4.440	4.531	4.672	4.901	5.164	5.474	3.964
3.1 Comercio y hostelería	2.109	2.100	2.110	2.108	2.075	2.090	2.321	2.391	2.540	1.767
3.2 Transporte	361	362	358	370	379	374	393	467	459	349
3.3 Información y comunicaciones	228	233	251	252	269	283	270	289	316	219
3.4 Otros servicios	1.265	1.289	1.526	1.710	1.808	1.925	1.917	2.017	2.159	1.629
4. Actividades con cobertura reducida	1.427	1.527	1.741	1.844	1.889	1.920	1.750	1.756	1.608	1.139
TOTAL	8.420	8.420	8.822	9.049	9.123	9.276	9.321	9.639	9.792	7.028
TAMAÑOS (a)										
1. Pequeñas	4.639	4.557	4.882	4.766	4.691	4.716	4.654	4.796	5.251	3.611
2. Medianas	2.813	2.862	2.893	3.047	3.087	3.084	3.114	3.221	2.758	2.088
3. Grandes	968	1.001	1.047	1.236	1.345	1.476	1.553	1.622	1.783	1.329
NATURALEZA (a)										
1. Públicas	290	289	304	388	392	392	471	381	382	371
2. Privadas	8.130	8.131	8.518	8.661	8.731	8.884	8.850	9.258	9.410	6.657

Cobertura. Detalle por actividad principal de las empresas. 2008

AGRUPACIONES DE ACTIVIDAD (CNAE 2009)	V.A.B. A PRECIOS BÁSICOS			NÚMERO MEDIO DE TRABAJADORES (b)			REMUNERACIÓN DE ASALARIADOS		
	CONTABILIDAD NACIONAL DE ESPAÑA	CENTRAL DE BALANCES	COBERTURA CENTRAL DE BALANCES	CONTABILIDAD NACIONAL DE ESPAÑA	CENTRAL DE BALANCES	COBERTURA CENTRAL DE BALANCES	CONTABILIDAD NACIONAL DE ESPAÑA	CENTRAL DE BALANCES	COBERTURA CENTRAL DE BALANCES
1. Energía	4,2	13,9	68,9	1,5	6,0	79,4	2,3	7,6	83,2
1.1 Minería y extracción	0,3	0,2	14,2	0,3	0,3	25,0	0,4	0,5	34,8
1.2 Coquerías y refino de petróleo	0,4	1,3	73,0	0,1	0,3	94,4	0,2	0,7	92,8
1.3 Energía, gas y agua	3,5	12,4	73,2	1,2	5,3	90,7	1,8	6,4	92,1
2. Industria	17,8	22,4	25,8	21,3	19,5	18,8	23,1	24,3	26,7
2.1 Industria de la alimentación bebidas y tabaco	2,6	3,8	30,4	3,4	2,9	18,0	3,2	3,5	27,4
2.2 Industria química	1,8	3,3	38,3	1,2	2,1	35,1	1,9	3,3	43,8
2.3 Fabricación de productos minerales y metálicos	4,7	4,6	20,2	5,0	3,4	13,8	5,8	4,3	18,8
2.4 Fabricación de productos informáticos y electrónicos, y de material y equipo eléctrico	1,1	1,9	34,6	1,3	1,7	27,9	1,5	2,2	37,4
2.5 Fabricación de material de transporte	1,8	4,5	50,0	2,2	4,9	44,8	2,7	6,1	57,6
2.6 Otras industrias manufactureras	5,9	4,4	15,3	8,2	4,5	11,4	8,0	4,9	15,5
3. Servicios	60,3	55,5	19,0	57,1	66,8	24,1	55,6	59,0	26,8
3.1 Comercio y hostelería	22,3	19,0	17,5	27,3	27,1	20,5	23,0	20,8	22,8
3.2 Transporte	5,7	9,3	33,5	5,9	9,5	32,7	6,2	11,1	45,7
3.3 Información y comunicaciones	4,4	15,4	71,6	2,8	5,8	42,1	3,9	9,4	60,2
3.4 Otros servicios	27,9	11,8	8,7	21,0	24,4	23,9	22,5	17,7	19,9
4. Actividades con cobertura reducida	17,7	8,2	9,6	20,0	7,8	8,0	19,1	9,2	12,2
ST. SUBTOTAL SOCIEDADES NO FINANCIERAS Y HOGARES (a)	100,0	100,0	20,6	100,0	100,0	20,6	100,0	100,0	25,3
8. Administraciones Públicas	7,9	-	-	11,1	-	-	13,0	-	-
9. Intermediación Financiera	6,7	-	-	3,0	-	-	6,1	-	-
10. Otros servicios no de mercado	11,1	-	-	17,0	-	-	21,9	-	-
T. TOTAL NACIONAL (ST+ 8 a 10)	125,7	-	-	131,1	-	-	141,0	-	-

Cobertura sobre el valor añadido bruto. Detalle por actividad principal de las empresas. 2001 - 2008

BASES	2001	2002	2003	2004	2005	2006	2007	2008
-----	-----	-----	-----	-----	-----	-----	-----	-----
Número de empresas	8.420	8.420	8.822	9.049	9.123	9.276	9.321	9.639
AÑOS	2001	2002	2003	2004	2005	2006	2007	2008
-----	-----	-----	-----	-----	-----	-----	-----	-----
AGRUPACIONES DE ACTIVIDAD (CNAE 2009)								
1. Energía	76,5	71,7	67,3	69,3	69,1	74,9	72,3	68,9
1.1 Minería y extracción	23,6	22,6	20,8	19,2	22,9	25,2	16,9	14,2
1.2 Coquerías y refino de petróleo	60,1	44,8	48,3	72,6	92,0	85,4	95,8	73,0
1.3 Energía, gas y agua	87,9	83,9	77,9	75,8	70,3	79,1	75,9	73,2
2. Industria	26,2	25,5	26,0	28,1	27,7	28,5	30,2	25,8
2.1 Industria de la alimentación bebidas y tabaco	28,8	29,9	30,0	32,9	31,6	33,3	33,0	30,4
2.2 Industria química	38,4	39,7	37,8	38,3	38,4	36,8	45,7	38,3
2.3 Fabricación de productos minerales y metálicos	22,1	20,5	20,2	24,7	23,3	25,3	25,8	20,2
2.4 Fabricación de productos informáticos y electrónicos, y de material y equipo eléctrico	37,7	37,0	35,3	39,9	43,1	41,4	41,6	34,6
2.5 Fabricación de material de transporte	51,2	47,8	51,9	53,5	55,6	54,1	56,8	50,0
2.6 Otras industrias manufactureras	14,8	14,2	15,0	15,4	15,0	15,7	16,9	15,3
3. Servicios	16,8	16,9	17,6	19,0	19,0	18,8	19,3	19,0
3.1 Comercio y hostelería	13,8	14,3	15,4	17,0	17,2	17,5	18,1	17,5
3.2 Transporte	33,4	32,9	31,7	32,2	33,0	33,5	34,1	33,5
3.3 Información y comunicaciones	68,9	67,3	71,6	74,1	76,0	72,1	73,0	71,6
3.4 Otros servicios	5,6	5,6	6,0	7,7	7,7	7,9	8,3	8,7
4. Actividades con cobertura reducida	8,3	8,5	8,9	10,2	10,5	12,3	11,2	9,6
TOTAL	19,4	18,9	19,3	20,9	20,9	21,3	21,8	20,6

Cobertura por comunidades autónomas. 2008

COMUNIDADES AUTÓNOMAS	V.A.B. A PRECIOS BÁSICOS			NÚMERO DE TRABAJADORES (a)			REMUNERACIÓN DE ASALARIADOS				
	CONTABILIDAD REGIONAL DE ESPAÑA	CENTRAL DE BALANCES	COBERTURA CENTRAL DE BALANCES	CONTABILIDAD REGIONAL DE ESPAÑA	CENTRAL DE BALANCES	COBERTURA CENTRAL DE BALANCES	CONTABILIDAD REGIONAL DE ESPAÑA	CENTRAL DE BALANCES		COBERTURA CENTRAL DE BALANCES	
								SEGÚN DOMICILIO SOCIAL	SEGÚN CENTRO DE TRABAJO (b.1)	SEGÚN DOMICILIO SOCIAL	SEGÚN CENTRO DE TRABAJO (b.2)
1. ANDALUCÍA	13,2	4,1	6,4	13,8	4,2	5,7	12,1	4,1	10,0	8,5	21,0
2. ARAGÓN	3,1	1,5	9,7	3,1	2,2	13,6	3,2	2,1	3,0	16,3	23,7
3. ASTURIAS	2,2	1,6	14,9	2,1	1,4	12,3	2,2	1,5	2,4	17,7	28,0
4. BALEARES	2,6	1,1	9,2	2,6	1,6	11,6	2,5	1,5	1,7	14,8	16,7
5. CANARIAS	3,9	1,0	5,1	4,1	1,1	5,0	3,8	0,9	2,8	6,1	18,8
6. CANTABRIA	1,3	0,4	6,6	1,2	0,4	6,1	1,2	0,4	1,0	8,5	21,8
7. CASTILLA- LA MANCHA	3,2	0,8	5,1	3,5	0,9	5,1	3,1	0,8	2,4	6,3	19,1
8. CASTILLA- LEÓN	5,2	1,7	6,7	4,9	2,3	8,8	4,7	2,0	4,4	10,7	23,7
9. CATALUÑA	19,7	18,0	18,8	19,8	18,6	17,7	20,7	19,2	20,9	23,5	25,5
10. EXTREMADURA	1,5	0,1	1,7	1,7	0,2	2,1	1,3	0,1	0,8	2,4	15,4
11. GALICIA	5,1	3,6	14,3	5,4	4,2	14,5	4,9	3,2	4,8	16,2	24,5
12. MADRID	17,4	52,0	61,5	16,1	48,7	57,0	18,6	50,7	29,5	69,0	40,2
13. MURCIA	2,6	0,8	6,4	2,8	1,1	7,2	2,4	0,9	1,7	9,3	18,0
14. NAVARRA	1,7	1,3	16,0	1,8	1,1	11,5	1,9	1,3	1,5	16,9	20,4
15. PAÍS VASCO	6,4	6,7	21,5	5,7	5,2	17,3	6,4	5,6	5,4	22,0	21,1
16. LA RIOJA	0,8	0,2	4,9	0,7	0,2	5,3	0,7	0,2	0,5	7,5	18,2
17. COMUNIDAD VALENCIANA	10,0	5,2	10,8	10,6	6,8	12,0	10,1	5,7	7,2	14,2	17,9
18. CEUTA Y MELILLA	0,2	0,0	3,5	0,2	0,1	5,9	0,2	0,0	0,2	6,0	22,8
TOTAL SOCIEDADES NO FINANCIERAS Y HOGARES	100,0	100,0	22,0	100,0	100,0	19,2	100,0	100,0	100,0	25,3	25,3

Clasificación de las empresas por tamaño y naturaleza. 2009

TAMAÑO (NÚMERO DE TRABAJADORES) Y NATURALEZA DE LAS EMPRESAS	EMPRESAS		NÚMERO MEDIO DE TRABAJADORES					VALOR AÑADIDO BRUTO A PRECIOS BÁSICOS		IMPORTE NETO DE LA CIFRA DE NEGOCIOS	
	NÚMERO	%	NÚMERO (miles)			ESTRUCTURA		MILLONES DE EUROS	%	MILLONES DE EUROS	%
			TOTAL	FIJOS	NO FIJOS	TOTAL	NO FIJOS/TOTAL				
<u>TAMAÑO</u>											
1. PEQUEÑAS	5.251	53,6	107	86	21	4,2	19,8	4.355	2,8	15.462	2,5
1. Hasta 9	1.323	13,5	4	4	1	0,2	13,1	284	0,2	1.386	0,2
2. De 10 a 19	953	9,7	14	12	2	0,5	16,7	622	0,4	2.729	0,4
3. De 20 a 49	2.975	30,4	89	71	18	3,5	20,5	3.449	2,3	11.347	1,8
2. MEDIANAS	2.758	28,2	209	166	43	8,2	20,5	11.497	7,5	46.876	7,6
1. Hasta 49	780	8,0	19	16	3	0,7	18,1	1.944	1,3	10.388	1,7
2. De 50 a 99	1.369	14,0	96	75	21	3,7	21,6	4.596	3,0	18.461	3,0
3. De 100 a 249	609	6,2	94	75	19	3,7	19,9	4.958	3,2	18.027	2,9
3. GRANDES	1.783	18,2	2.249	1.704	545	87,7	24,2	137.281	89,6	557.865	89,9
1. Hasta 249	338	3,5	32	28	4	1,3	11,4	5.390	3,5	57.807	9,3
2. De 250 a 499	519	5,3	185	148	37	7,2	20,1	12.862	8,4	65.590	10,6
3. De 500 a 999	441	4,5	305	236	69	11,9	22,5	19.747	12,9	87.860	14,2
4. Más de 1000	485	5,0	1.728	1.292	436	67,3	25,2	99.283	64,8	346.608	55,9
TOTAL	9.792	100,0	2.566	1.957	610	100,0	23,8	153.133	100,0	620.203	100,0
<u>NATURALEZA</u>											
1. PÚBLICAS	382	3,9	235	189	46	9,2	19,6	12.476	8,1	22.230	3,6
1. De la Administración Central	120	1,2	165	129	35	6,4	21,5	8.964	5,9	15.248	2,5
2. De las Administraciones Territoriales	262	2,7	70	60	11	2,7	15,0	3.512	2,3	6.982	1,1
2. PRIVADAS	9.410	96,1	2.331	1.768	564	90,8	24,2	140.658	91,9	597.973	96,4

Estructura del valor añadido bruto al coste de los factores. 2001 - 2010

BASES	2001	2002	2003	2004	2005	2006	2007	2008	2009	2010
Número de empresas	8.420	8.420	8.822	9.049	9.123	9.276	9.321	9.639	9.792	7.028
AÑOS	2001	2002	2003	2004	2005	2006	2007	2008	2009	2010
AGRUPACIONES DE ACTIVIDAD (CNAE 2009)										
1. Energía	14,6	13,8	13,0	12,4	12,9	13,0	12,6	13,5	13,8	16,6
1.1 Minería y extracción	0,6	0,5	0,4	0,4	0,4	0,4	0,3	0,2	0,2	0,3
1.2 Coquerías y refino de petróleo	1,7	1,2	1,4	1,9	2,5	1,8	1,4	1,3	0,9	1,5
1.3 Energía, gas y agua	12,3	12,1	11,2	10,1	10,1	10,9	10,9	12,0	12,7	14,9
2. Industria	29,1	27,8	26,8	26,1	25,1	24,9	25,6	22,6	20,8	21,2
2.1 Industria de la alimentación bebidas y tabaco	4,3	4,3	4,2	4,2	4,1	3,9	4,0	3,8	4,1	3,9
2.2 Industria química	4,1	4,1	3,6	3,4	3,3	3,1	3,6	3,3	3,2	3,6
2.3 Fabricación de productos minerales y metálicos	5,9	5,4	5,0	5,7	5,3	5,8	5,8	4,6	2,9	3,3
2.4 Fabricación de productos informáticos y electrónicos, y de material y equipo eléctrico	2,9	2,5	2,3	2,2	2,2	2,3	2,2	2,0	1,8	1,4
2.5 Fabricación de material de transporte	6,2	6,0	6,3	5,7	5,5	5,2	5,3	4,5	4,7	4,5
2.6 Otras industrias manufactureras	5,8	5,5	5,4	5,0	4,6	4,6	4,6	4,4	4,3	4,4
3. Servicios	49,5	51,3	52,7	53,2	53,2	51,9	52,6	55,9	57,1	55,1
3.1 Comercio y hostelería	16,1	17,2	17,8	18,3	18,4	18,1	18,4	19,1	19,6	18,5
3.2 Transporte	10,6	10,5	10,0	9,4	9,1	9,0	9,2	9,5	9,7	10,8
3.3 Información y comunicaciones	15,9	16,6	17,1	16,2	16,2	14,8	14,7	15,3	14,2	14,1
3.4 Otros servicios	6,9	6,9	7,8	9,4	9,6	9,9	10,4	12,0	13,7	11,8
4. Actividades con cobertura reducida	6,7	7,1	7,6	8,3	8,8	10,2	9,2	8,0	8,2	7,1
TOTAL	100,0	100,0	100,0	100,0	100,0	100,0	100,0	100,0	100,0	100,0
TAMAÑOS										
1. Pequeñas	3,4	3,2	3,0	2,7	2,5	2,4	2,4	2,4	2,9	2,1
2. Medianas	11,7	11,5	11,1	10,4	10,5	9,9	9,6	8,9	7,6	6,7
3. Grandes	84,9	85,4	85,9	86,9	86,9	87,7	88,0	88,7	89,5	91,2
NATURALEZA										
1. Públicas	8,9	8,8	8,5	8,3	8,0	7,9	8,1	8,4	8,5	9,3
2. Privadas	91,1	91,2	91,5	91,7	92,0	92,1	91,9	91,6	91,5	90,7
PRO MEMORIA:										
Valor añadido bruto al coste de los factores (millones de euros) (a)	96.856	101.369	111.451	128.215	137.375	150.919	163.543	160.733	150.844	134.080

Estructura de la propiedad directa de las empresas según tamaño. 2001 - 2010

	BASES	2001	2002	2003	2004	2005	2006	2007	2008	2009	2010
	Número de empresas	8.420	8.420	8.822	9.049	9.123	9.276	9.321	9.639	9.792	7.028
	AÑOS	2001	2002	2003	2004	2005	2006	2007	2008	2009	2010
	TOTAL EMPRESAS		100,0	100,0	100,0	100,0	100,0	100,0	100,0	100,0	100,0
Administraciones Públicas (a)		21,9	20,6	21,4	22,8	24,1	25,8	26,1	27,3	27,6	28,6
Entidades de crédito		4,3	4,8	4,3	4,3	3,6	3,6	2,9	3,1	3,1	3,9
Otras empresas residentes en España		47,4	48,7	46,8	47,0	46,9	46,4	45,7	46,3	47,2	46,1
Otros titulares residentes		13,7	13,5	13,8	12,9	10,6	10,1	9,6	9,0	8,7	8,3
No residentes		12,7	12,5	13,7	13,1	14,7	14,2	15,8	14,3	13,5	13,1
1. PEQUEÑAS		100,0	100,0	100,0	100,0	100,0	100,0	100,0	100,0	100,0	100,0
Administraciones Públicas (a)		6,8	6,6	5,7	6,7	6,4	6,1	8,3	4,9	4,5	8,2
Entidades de crédito		1,0	1,2	1,5	2,3	2,3	2,3	2,4	2,2	1,5	1,6
Otras empresas residentes en España		28,4	27,5	29,1	29,1	32,2	31,8	28,7	29,0	32,5	34,1
Otros titulares residentes		56,1	57,2	57,2	55,2	54,2	54,5	56,2	60,3	57,7	51,6
No residentes		7,8	7,4	6,6	6,6	4,9	5,3	4,5	3,7	3,8	4,4
2. MEDIANAS		100,0	100,0	100,0	100,0	100,0	100,0	100,0	100,0	100,0	100,0
Administraciones Públicas (a)		13,5	13,8	11,5	11,8	11,1	11,7	12,6	14,3	18,5	23,0
Entidades de crédito		6,0	6,6	5,4	4,5	4,3	4,3	3,8	3,2	2,8	2,3
Otras empresas residentes en España		37,1	38,9	45,0	45,8	49,9	49,3	45,3	46,7	45,5	45,6
Otros titulares residentes		28,1	25,0	23,2	24,5	21,8	22,0	22,9	22,2	21,6	20,2
No residentes		15,3	15,7	15,0	13,4	13,0	12,7	15,4	13,7	11,5	8,9
3. GRANDES		100,0	100,0	100,0	100,0	100,0	100,0	100,0	100,0	100,0	100,0
Administraciones Públicas (a)		22,8	21,3	22,5	24,0	25,6	27,3	27,5	28,6	28,7	29,2
Entidades de crédito		4,3	4,8	4,2	4,3	3,6	3,6	2,8	3,1	3,1	4,1
Otras empresas residentes en España		48,4	49,7	47,3	47,4	46,9	46,4	46,1	46,6	47,6	46,3
Otros titulares residentes		11,9	11,9	12,2	11,1	8,9	8,3	7,6	7,2	6,9	7,0
No residentes		12,6	12,3	13,7	13,2	15,1	14,5	16,0	14,5	13,8	13,4
CAPITAL (millones de euros) (b)		110.779	115.199	121.077	122.296	126.892	126.285	134.895	136.686	138.862	137.630
Capital por tamaño de empresa (estructura)		100,0	100,0	100,0	100,0	100,0	100,0	100,0	100,0	100,0	100,0
1. PEQUEÑAS		1,6	1,6	1,7	1,7	1,8	1,7	1,6	1,4	1,5	1,2
2. MEDIANAS		6,5	6,3	7,0	7,5	7,7	7,7	7,6	6,7	6,9	5,4
3. GRANDES		91,9	92,1	91,2	90,8	90,6	90,6	90,8	91,8	91,5	93,4

NOTAS A LOS CUADROS DEL CAPÍTULO 1. CARACTERÍSTICAS GENERALES DE LAS BASES DE DATOS

CUADRO 1.1

El cuadro recoge los últimos cinco ejercicios, el primero de la serie (1983) y uno intermedio (1990). Se dispone de información para la serie completa 1983 a 2010.

(a) Porcentaje del valor añadido bruto a precios básicos de las empresas que colaboran con la Central de Balances, que se determina en el capítulo 3 de esta publicación, respecto del VABpb para el sector Sociedades no financieras a partir de los datos que publica la Contabilidad Nacional de España (CNE). Este dato ha sido estimado por la Central de Balances para los años 1983 y 1990. Los datos de VAB de la CNE, utilizados para el cálculo de las coberturas, son los de la base 2000.

(b) Hasta abril de 2012.

(c) Hasta abril de 2013.

CUADRO 1.2

Fuente: Elaborado a partir del Directorio Central de Empresas del INE (DIRCE): «DIRCE. Resultados estadísticos. 2009».

El cuadro informa del número de empresas individuales existentes en España por áreas geográficas y del nivel de colaboración para el caso de las mayores empresas españolas.

(a) Solo se incluyen las empresas cuya forma jurídica queda dentro del ámbito de estudio de la Central de Balances. No se incluyen: las personas físicas, las comunidades de bienes ni las asociaciones.

CUADRO 1.3

(a) Sobre la definición de tamaño y naturaleza empleada, véase la «Nota metodológica» de esta publicación.

CUADRO 1.4

Fuente: Elaborado a partir de la *Contabilidad Nacional de España. Base 2000*, Instituto Nacional de Estadística (www.ine.es).

Como consecuencia de la entrada en vigor del Reglamento CE 1889/2002, la Contabilidad Nacional de España Base 2000 (CNE base 2000) modifica el tratamiento de los Servicios de Intermediación Financiera Medidos Indirectamente (SIFMI). En la CNE base 1995 los SIFMI se registraban como consumo intermedio de un sector/rama ficticio (que no producía bienes y servicios, por lo que su VAB era negativo e igual a los SIFMI). Sin embargo, en la CNE base 2000, tras la entrada en vigor del citado Reglamento, los SIFMI se asignan a cada uno de los sectores/ramas de actividad que utilizan estos servicios y que los registran como consumo intermedio y como consumo final. Al registrarse los consumos intermedios de SIFMI por las sociedades no financieras, se mide mejor la aportación del VAB del sector al PIB. Obviamente el VAB así obtenido es menor que el que se obtenía hasta la entrada en vigor del citado Reglamento.

Las columnas «Cobertura Central de Balances» reflejan, para los conceptos Valor Añadido Bruto a precios básicos, Número medio de trabajadores y Remuneración de asalariados, el porcentaje cubierto por la Central de Balances respecto al total que la Contabilidad Nacional estima para cada agrupación de actividad. En cualquier caso, las comparaciones que se realizan en este cuadro son solo aproximaciones, porque no existe identidad conceptual entre los agregados que se confrontan (véase Suplemento de esta publicación).

(a) Los datos de la Contabilidad Nacional también incluyen los de los empresarios autónomos, así como los de las instituciones privadas sin fin de lucro al servicio de los hogares por su actividad de mercado; estos últimos son, en todo caso, irrelevantes a los efectos de esta información.

(b) Puestos de trabajo equivalentes a tiempo completo.

- Inexistencia del fenómeno considerado o carencia de significado de una variación al expresarla en tasas de crecimiento.

CUADRO 1.5

Fuente: Elaborado a partir de la *Contabilidad Nacional de España. Base 2000*, Instituto Nacional de Estadística (www.ine.es). Los datos de la Contabilidad Nacional de 2008 son provisionales.

Porcentaje cubierto por la Central de Balances respecto al total que la Contabilidad Nacional estima para cada rama (que incluye a los empresarios autónomos). En la comparación implícita en este cuadro entre datos nacionales y de Central de Balances, no existe identidad conceptual entre los agregados que se comparan (véase «Nota metodológica»), lo que puede explicar alguna de las aparentes incongruencias que se reflejan en este cuadro.

CUADRO 1.6

Fuente: Elaborado a partir de la *Contabilidad Regional de España. Base 2000*, Instituto Nacional de Estadística (www.ine.es). Los datos de la Contabilidad Regional de 2008 son provisionales.

Las columnas «Cobertura Central de Balances» reflejan, para los conceptos Valor Añadido Bruto a precios básicos, Número medio de trabajadores y Remuneración de asalariados (que incluye a los empresarios autónomos), el porcentaje cubierto por la Central de Balances respecto al total que la Contabilidad Regional estima para cada Comunidad Autónoma. El fin de estas columnas es poner en evidencia los límites que tiene la utilización de la Central de Balances en estudios regionales, ya que cada empresa se ha clasificado en la Comunidad Autónoma donde se localiza su sede social y no, como implícitamente hace la Contabilidad Regional, en las distintas Comunidades donde puede haber realizado su producción o retribuido a los factores. Por el contrario, la columna b.2, «Cobertura Central de Balances, según centro de trabajo», constituye un buen indicador de la cobertura regional de la Central de Balances, del concepto Remuneración de asalariados, sin sesgos del tipo antes descrito (véase Suplemento de esta publicación).

(a) A diferencia de la variable número medio de trabajadores considerada en el cuadro 1.4 (puestos de trabajo equivalentes a tiempo completo), en este cuadro la comparación con la Contabilidad Regional se hace en términos de puestos de trabajo.

CUADRO 1.8

(a) Véase en el cuadro 3.1.1 su definición.

CUADRO 1.9

(a) Incluye, a estos efectos, las participaciones directas de las Administraciones Públicas en sentido estricto y del *holding* público SEPI (y de los que la precedieron en la serie histórica), en empresas colaboradoras con la Central de Balances.

(b) En el *Suplemento metodológico* de esta publicación, que se edita por separado, se determina el ámbito de este concepto.

2 ANÁLISIS EMPRESARIAL. 2001-2010

En el *Suplemento metodológico*, que se edita por separado, se establece la correspondencia entre las rúbricas incluidas en los cuadros de este capítulo y las del cuestionario. Este *Suplemento* se facilita a quienes lo demanden a la Central de Balances (fax 91 338 6880).

Las fuentes y notas de los cuadros figuran al final del capítulo.

ANÁLISIS EMPRESARIAL

CUADROS GENERALES. ESTADOS DE FLUJOS

Cuenta de resultados. Valores absolutos

CUADRO 2.1.1

Millones de euros

BASES	2006		2007		2008		2009		2010	
	Número de empresas / Cobertura total nacional									
AÑOS										
	2005	2006	2006	2007	2007	2008	2008	2009	2009	2010
1. VALOR DE LA PRODUCCIÓN (incluidas subvenciones)	421.609	459.501	467.876	501.832	491.547	490.906	498.170	433.492	379.863	399.259
1. Importe neto de la cifra de negocios (a)	592.082	650.476	666.139	704.826	698.384	705.542	716.814	620.203	548.405	575.423
2. (-) Consumo de mercaderías (b)	196.201	218.033	225.894	233.035	234.540	242.043	246.377	208.866	190.240	199.767
3. Variación de existencias de productos terminados y en curso	4.092	4.826	4.551	4.892	3.443	57	617	-4.239	-3.494	-1.237
4. Otros ingresos de explotación y subvenciones (c)	21.637	22.232	23.079	25.148	24.260	27.351	27.117	26.393	25.191	24.839
2. CONSUMOS INTERMEDIOS (incluidos tributos)	282.072	308.751	314.254	338.038	325.601	329.381	333.741	281.721	248.204	264.791
1. Compras netas y trabajos realizados por otras empresas (a)	397.565	441.467	451.592	470.613	461.347	464.869	475.261	386.799	347.973	379.626
2. (-) Variación de existencias de mercaderías y primeras materias	6.025	8.067	7.354	3.993	4.924	-557	415	-5.303	-3.309	3.639
3. (-) Consumo de mercaderías (b)	196.201	218.033	225.894	233.035	234.540	242.043	246.377	208.866	190.240	199.767
4. Otros gastos de explotación	86.732	93.384	95.910	104.453	103.718	105.998	105.271	98.485	87.162	88.570
S.1. VALOR AÑADIDO BRUTO AL COSTE DE LOS FACTORES (1 - 2)	139.538	150.750	153.622	163.794	165.946	161.525	164.430	151.770	131.659	134.468
3. GASTOS DE PERSONAL	74.142	79.207	80.432	86.034	88.524	91.961	95.462	92.303	76.322	75.996
S.2. RESULTADO ECONÓMICO BRUTO DE LA EXPLOTACIÓN (S.1 - 3)	65.395	71.543	73.190	77.760	77.422	69.564	68.967	59.467	55.337	58.472
4. INGRESOS FINANCIEROS NETOS	2.691	1.183	1.129	-458	1.927	875	-356	3.385	2.389	3.405
1. Ingresos financieros (c)	13.589	15.877	16.455	20.714	23.714	25.648	25.712	21.870	20.434	21.196
2. Gastos financieros	10.898	14.694	15.326	21.172	21.787	24.774	26.067	18.486	18.045	17.790
1. Intereses por financiación recibida y gastos asimilados	9.923	13.473	13.710	19.397	20.335	23.312	24.660	17.233	16.860	16.563
2. Otros gastos financieros	975	1.221	1.616	1.774	1.452	1.461	1.407	1.252	1.185	1.228
5. AMORTIZACIONES NETAS, DETERIORO Y PROVISIONES DE EXPLOTACIÓN (c)	24.758	27.215	27.713	27.747	27.025	29.057	28.906	27.428	25.396	25.748
S.3. RESULTADO ORDINARIO NETO (S.2 + 4 - 5)	43.328	45.511	46.606	49.556	52.324	41.381	39.706	35.424	32.330	36.129
6. RESULTADOS POR ENAJENACIONES Y DETERIORO (c)	5.383	8.393	7.919	5.292	7.799	-10.888	-9.259	6.927	7.362	-2.542
1. Resultados por enajenaciones y pérdidas no recuperables	6.778	14.185	14.010	21.115	24.614	9.426	9.603	12.514	12.380	5.656
2. Correcciones valorativas por deterioro (c)	1.395	5.792	6.091	15.822	16.815	20.314	18.862	5.587	5.018	8.197
7. VARIACIONES DEL VALOR RAZONABLE Y RESTO DE RESULTADOS (c)	-7.841	-4.342	-4.325	-3.736	-3.456	-6.991	-7.154	-6.855	-6.429	-3.889
8. IMPUESTO SOBRE LOS BENEFICIOS	9.117	12.125	12.202	10.394	10.272	3.440	2.915	3.962	3.536	4.593
S.4. RESULTADO DEL EJERCICIO (S.3 + 6 + 7 - 8) (a)	31.753	37.437	37.998	40.717	46.395	20.062	20.378	31.534	29.727	25.106
9. Propuesta de distribución de dividendos	22.980	19.213	19.561	24.523	30.037	31.546	27.150	29.053	26.508	20.494
10. Beneficios no distribuidos	8.773	18.225	18.436	16.194	16.358	-11.484	-6.772	2.481	3.218	4.612
PRO MEMORIA:										
S.2*. RESULTADO ECONÓMICO NETO DE LA EXPLOTACIÓN (S.2 - 5)	40.637	44.328	45.477	50.013	50.397	40.506	40.062	32.039	29.941	32.724
4.2.1* Intereses por financiación recibida y gastos asimilados (sin ajustes por operaciones intragrupo)	12.564	15.858	16.027	22.191	23.262	26.723	28.200	19.459	19.106	18.039
S.3*. RESULTADO ORDINARIO NETO (sin ajustes por operaciones intragrupo)	54.412	61.577	62.580	64.900	65.216	56.943	55.272	51.748	48.574	51.241
S.4*. RESULTADO ANTES DE IMPUESTOS (S.4 + 8)	40.870	49.562	50.199	51.112	56.667	23.502	23.293	35.496	33.263	29.699

ANÁLISIS EMPRESARIAL
CUADROS GENERALES. ESTADOS DE FLUJOS
Cuenta de resultados. Estructura

CUADRO 2.1.2

BASES	2006		2007		2008		2009		2010			
	Número de empresas / Cobertura total nacional											
	2005		2006		2007		2008		2009		2010	
	9.276 / 33,5 %											
	9.321 / 33,9 %											
	9.639 / 31,6 %											
	9.792 / 30,7 %											
	7.028 / 26,6 %											
	2005		2006		2007		2008		2009		2010	
1. VALOR DE LA PRODUCCIÓN (incluidas subvenciones)	100,0	100,0	100,0	100,0	100,0	100,0	100,0	100,0	100,0	100,0	100,0	
1. Importe neto de la cifra de negocios	140,4	141,6	142,4	140,5	142,1	143,7	143,9	143,1	144,4	144,1		
2. CONSUMOS INTERMEDIOS (incluidos tributos)	66,9	67,2	67,2	67,4	66,2	67,1	67,0	65,0	65,3	66,3		
1. Compras netas y trabajos realizados por otras empresas	94,3	96,1	96,5	93,8	93,9	94,7	95,4	89,2	91,6	95,1		
S.1. VALOR AÑADIDO BRUTO AL COSTE DE LOS FACTORES (1 - 2)	33,1	32,8	32,8	32,6	33,8	32,9	33,0	35,0	34,7	33,7		
3. GASTOS DE PERSONAL	17,6	17,2	17,2	17,1	18,0	18,7	19,2	21,3	20,1	19,0		
S.2. RESULTADO ECONÓMICO BRUTO DE LA EXPLOTACIÓN (S.1 - 3)	15,5	15,6	15,6	15,5	15,8	14,2	13,8	13,7	14,6	14,6		
4. INGRESOS FINANCIEROS NETOS	0,6	0,3	0,2	-0,1	0,4	0,2	-0,1	0,8	0,6	0,9		
1. Ingresos financieros	3,2	3,5	3,5	4,1	4,8	5,2	5,2	5,0	5,4	5,3		
2. Gastos financieros	2,6	3,2	3,3	4,2	4,4	5,0	5,2	4,3	4,8	4,5		
1. Intereses por financiación recibida y gastos asimilados	2,4	2,9	2,9	3,9	4,1	4,7	5,0	4,0	4,4	4,1		
2. Otros gastos financieros	0,2	0,3	0,3	0,4	0,3	0,3	0,3	0,3	0,3	0,3		
5. AMORTIZACIONES NETAS, DETERIORO Y PROVISIONES DE EXPLOTACIÓN	5,9	5,9	5,9	5,5	5,5	5,9	5,8	6,3	6,7	6,4		
S.3. RESULTADO ORDINARIO NETO (S.2 + 4 - 5)	10,3	9,9	10,0	9,9	10,6	8,4	8,0	8,2	8,5	9,0		
6. RESULTADOS POR ENAJENACIONES Y DETERIORO	1,3	1,8	1,7	1,1	1,6	-2,2	-1,9	1,6	1,9	-0,6		
1. Resultados por enajenaciones y pérdidas no recuperables	1,6	3,1	3,0	4,2	5,0	1,9	1,9	2,9	3,3	1,4		
2. Correcciones valorativas por deterioro	0,3	1,3	1,3	3,2	3,4	4,1	3,8	1,3	1,3	2,1		
7. VARIACIONES DEL VALOR RAZONABLE Y RESTO DE RESULTADOS	-1,9	-0,9	-0,9	-0,7	-0,7	-1,4	-1,4	-1,6	-1,7	-1,0		
8. IMPUESTO SOBRE LOS BENEFICIOS	2,2	2,6	2,6	2,1	2,1	0,7	0,6	0,9	0,9	1,2		
S.4. RESULTADO DEL EJERCICIO (S.3 + 6 + 7 - 8)	7,5	8,1	8,1	8,1	9,4	4,1	4,1	7,3	7,8	6,3		
9. Propuesta de distribución de dividendos	5,5	4,2	4,2	4,9	6,1	6,4	5,4	6,7	7,0	5,1		
10. Beneficios no distribuidos	2,1	4,0	3,9	3,2	3,3	-2,3	-1,4	0,6	0,8	1,2		
PRO MEMORIA:												
A) OTROS RESULTADOS												
S.2*. RESULTADO ECONÓMICO NETO DE LA EXPLOTACIÓN (S.2 - 5)	9,6	9,6	9,7	10,0	10,3	8,3	8,0	7,4	7,9	8,2		
S.4*. RESULTADO ANTES DE IMPUESTOS (S.4 + 8)	9,7	10,8	10,7	10,2	11,5	4,8	4,7	8,2	8,8	7,4		
B) DISTRIBUCIÓN DEL VALOR AÑADIDO												
S.1. VALOR AÑADIDO BRUTO AL COSTE DE LOS FACTORES	100,0	100,0	100,0	100,0	100,0	100,0	100,0	100,0	100,0	100,0		
3. GASTOS DE PERSONAL	53,1	52,5	52,4	52,5	53,3	56,9	58,1	60,8	58,0	56,5		
S.2. RESULTADO ECONÓMICO BRUTO DE LA EXPLOTACIÓN (S.1 - 3)	46,9	47,5	47,6	47,5	46,7	43,1	41,9	39,2	42,0	43,5		

ANÁLISIS EMPRESARIAL

CUADRO 2.1.3

CUADROS GENERALES. ESTADOS DE FLUJOS

Cuenta de resultados. Tasas de variación sobre las mismas empresas en el año anterior

	BASES	2001	2002	2003	2004	2005	2006	2007	2008	2009	2010
	Número de empresas	8.420	8.420	8.822	9.049	9.123	9.276	9.321	9.639	9.792	7.028
	AÑOS	2001	2002	2003	2004	2005	2006	2007	2008	2009	2010
1. VALOR DE LA PRODUCCIÓN (incluidas subvenciones)		5,1	3,7	6,0	8,0	9,2	9,0	7,3	-0,1	-13,0	5,1
1. Importe neto de la cifra de negocios		5,6	3,7	5,3	8,8	11,9	9,9	5,8	1,0	-13,5	4,9
2. CONSUMOS INTERMEDIOS (incluidos tributos)		4,7	2,7	5,7	8,3	11,5	9,5	7,6	1,2	-15,6	6,7
1. Compras netas y trabajos realizados por otras empresas		4,5	2,8	5,9	9,7	15,2	11,0	4,2	0,8	-18,6	9,1
S.1. VALOR AÑADIDO BRUTO AL COSTE DE LOS FACTORES		5,8	5,6	6,5	7,5	4,8	8,0	6,6	-2,7	-7,7	2,1
3. GASTOS DE PERSONAL		5,9	5,2	4,7	4,8	5,8	6,8	7,0	3,9	-3,3	-0,4
S.2. RESULTADO ECONÓMICO BRUTO DE LA EXPLOTACIÓN		5,8	6,1	8,6	10,6	3,6	9,4	6,2	-10,1	-13,8	5,7
4. INGRESOS FINANCIEROS NETOS		87,7	-	66,8	-	142,5	-56,0	-	-54,6	-	42,5
1. Ingresos financieros		38,2	-11,2	3,9	14,1	23,2	16,8	25,9	8,2	-14,9	3,7
2. Gastos financieros		19,0	-4,7	-2,7	-3,3	9,6	34,8	38,1	13,7	-29,1	-1,4
1. Intereses por financiación recibida y gastos asimilados		22,6	-5,4	-1,5	-4,3	9,8	35,8	41,5	14,6	-30,1	-1,8
2. Otros gastos financieros		-9,1	2,6	-14,3	7,9	8,0	25,2	9,8	0,7	-11,0	3,6
5. AMORTIZACIONES NETAS, DETERIORO Y PROVISIONES DE EXPLOTACIÓN		4,1	3,7	3,8	2,2	0,1	9,9	0,1	7,5	-5,1	1,4
S.3. RESULTADO ORDINARIO NETO		12,7	5,8	15,2	22,2	9,7	5,0	6,3	-20,9	-10,8	11,8
6. RESULTADOS POR ENAJENACIONES Y DETERIORO		-	-	93,9	-45,3	-	55,9	-33,2	-	-	-
1. Resultados por enajenaciones y pérdidas no recuperables		-43,3	139,7	13,8	-70,2	104,7	109,3	50,7	-61,7	30,3	-54,3
2. Correcciones valorativas por deterioro		-	136,0	-67,0	-53,3	-70,6	-	-	20,8	-70,4	63,3
7. VARIACIONES DEL VALOR RAZONABLE Y RESTO DE RESULTADOS		42,7	-	50,2	13,6	-	44,6	13,6	-	4,2	39,5
8. IMPUESTO SOBRE LOS BENEFICIOS		-45,4	-	-	61,0	9,7	33,0	-14,8	-66,5	35,9	29,9
S.4. RESULTADO DEL EJERCICIO		-18,9	-82,7	-	19,0	19,4	17,9	7,2	-56,8	54,7	-15,5
9. Propuesta de distribución de dividendos		3,9	-38,3	146,5	31,2	39,4	-16,4	25,4	5,0	7,0	-22,7
10. Beneficios no distribuidos		-41,0	-	-	4,2	-13,0	107,7	-12,2	-	-	43,3
PRO MEMORIA:											
S.2*. RESULTADO ECONÓMICO NETO DE LA EXPLOTACIÓN		7,1	8,1	12,5	16,7	5,9	9,1	10,0	-19,6	-20,0	9,3
S.4*. RESULTADO ANTES DE IMPUESTOS		-24,7	-	-	26,6	17,1	21,3	1,8	-58,5	52,4	-10,7

ANÁLISIS EMPRESARIAL

CUADRO 2.2.1

CUADROS GENERALES. ESTADOS DE FLUJOS

Detalle de algunas partidas de la cuenta de resultados. Valores absolutos

Millones de euros

BASES	2006		2007		2008		2009		2010	
	Número de empresas / Cobertura total nacional									
9.276 / 33,5 %										
9.321 / 33,9 %										
9.639 / 31,6 %										
9.792 / 30,7 %										
7.028 / 26,6 %										
AÑOS	2005	2006	2006	2007	2007	2008	2008	2009	2009	2010
1.4. OTROS INGRESOS DE EXPLOTACIÓN Y SUBVENCIONES	21.637	22.232	23.079	25.148	24.260	27.351	27.117	26.393	25.191	24.839
1. Trabajos realizados por la empresa para su inmovilizado	3.565	3.715	3.896	4.186	3.730	4.202	3.995	3.717	4.157	3.482
2. Subvenciones a la explotación	2.735	2.872	2.909	3.666	3.593	4.040	4.053	4.387	4.088	4.208
3. Resto de ingresos de la explotación	15.336	15.646	16.274	17.296	16.937	19.109	19.068	18.289	16.945	17.149
4.1. INGRESOS FINANCIEROS	13.589	15.877	16.455	20.714	23.714	25.648	25.712	21.870	20.434	21.196
1. Dividendos	9.045	9.904	10.002	12.247	15.363	15.743	15.806	15.108	14.013	15.500
2. De valores negociables y otros instrumentos financieros	4.133	5.257	5.593	7.509	7.462	8.975	9.071	6.054	5.765	5.077
3. Otros ingresos financieros	-	-	-	-	9	52	43	33	48	62
4. Sin clasificar (cuestionario reducido)	411	716	861	959	879	879	792	676	608	556
5. AMORTIZACIONES NETAS, DETERIORO Y PROVISIONES DE EXPLOTACIÓN	24.758	27.215	27.713	27.747	27.025	29.057	28.906	27.428	25.396	25.748
1. Amortizaciones netas (a)	23.126	25.357	25.697	25.670	25.317	24.600	24.300	24.391	22.647	22.981
2. Deterioro y provisiones de explotación (b)	1.632	1.858	2.016	2.077	1.707	4.457	4.605	3.037	2.749	2.768
6. RESULTADOS POR ENAJENACIONES Y DETERIORO (c)	5.383	8.393	7.919	5.292	7.799	-10.888	-9.259	6.927	7.362	-2.542
1. Resultados por enajenaciones y pérdidas no recuperables	6.778	14.185	14.010	21.115	24.614	9.426	9.603	12.514	12.380	5.656
1. De inmovilizado material e intangible	1.245	3.658	3.467	2.335	2.835	2.073	1.932	1.779	1.675	1.546
2. De instrumentos financieros	5.243	10.071	10.067	17.901	21.779	7.352	7.670	10.736	10.705	4.110
3. Sin clasificar (cuestionario reducido)	290	456	476	879	-	-	-	-	-	-
2. Correcciones valorativas por deterioro	1.395	5.792	6.091	15.822	16.815	20.314	18.862	5.587	5.018	8.197
1. De inmovilizado material e intangible	695	319	432	244	898	2.999	1.777	1.417	1.301	2.017
2. De instrumentos financieros	675	5.449	5.609	15.217	15.917	17.314	17.085	4.170	3.717	6.180
3. Sin clasificar (cuestionario reducido)	25	24	51	361	-	-	-	-	-	-
7. VARIACIONES DEL VALOR RAZONABLE Y RESTO DE RESULTADOS	-7.841	-4.342	-4.325	-3.736	-3.456	-6.991	-7.154	-6.855	-6.429	-3.889
1. Variaciones del valor razonable de instrumentos financieros (c)	-	-	-	-	-9	-1.988	-2.304	-461	-492	-1.535
2. Exceso de provisiones	2.921	3.280	3.275	1.690	1.031	2.561	2.583	1.687	1.638	1.373
3. Diferencias de cambio	-292	1.085	1.128	506	217	-225	-164	64	94	1.089
4. Indemnizaciones	761	780	749	935	722	1.487	1.436	1.806	1.581	1.465
5. Resto de resultados atípicos	-9.709	-7.927	-7.980	-4.997	-3.972	-5.853	-5.833	-6.338	-6.089	-3.352

ANÁLISIS EMPRESARIAL

CUADRO 2.2.2

CUADROS GENERALES. ESTADOS DE FLUJOS

Detalle de algunas partidas de la cuenta de resultados. Estructura y tasas de variación sobre las mismas empresas en el año anterior

BASES	2006		2007		2008		2009		2010	
	Número de empresas / Cobertura total nacional									
AÑOS	2005	2006	2006	2007	2007	2008	2008	2009	2009	2010
<u>ESTRUCTURA (Valor de la producción = 100)</u>										
1.4. OTROS INGRESOS DE EXPLOTACIÓN Y SUBVENCIONES	5,1	4,8	4,9	5,0	4,9	5,6	5,4	6,1	6,6	6,2
4.1. INGRESOS FINANCIEROS	3,2	3,5	3,5	4,1	4,8	5,2	5,2	5,0	5,4	5,3
1. Dividendos	2,1	2,2	2,1	2,4	3,1	3,2	3,2	3,5	3,7	3,9
2. De valores negociables y otros instrumentos financieros	1,0	1,1	1,2	1,5	1,5	1,8	1,8	1,4	1,5	1,3
5. AMORTIZACIONES NETAS, DETERIORO Y PROVISIONES DE EXPLOTACIÓN	5,9	5,9	5,9	5,5	5,5	5,9	5,8	6,3	6,7	6,4
1. Amortizaciones netas	5,5	5,5	5,5	5,1	5,2	5,0	4,9	5,6	6,0	5,8
2. Deterioro y provisiones de explotación	0,4	0,4	0,4	0,4	0,3	0,9	0,9	0,7	0,7	0,7
6. RESULTADOS POR ENAJENACIONES Y DETERIORO	1,3	1,8	1,7	1,1	1,6	-2,2	-1,9	1,6	1,9	-0,6
1. Resultados por enajenaciones y pérdidas no recuperables	1,6	3,1	3,0	4,2	5,0	1,9	1,9	2,9	3,3	1,4
2. Correcciones valorativas por deterioro	0,3	1,3	1,3	3,2	3,4	4,1	3,8	1,3	1,3	2,1
7. VARIACIONES DEL VALOR RAZONABLE Y RESTO DE RESULTADOS	-1,9	-0,9	-0,9	-0,7	-0,7	-1,4	-1,4	-1,6	-1,7	-1,0
1. Variaciones del valor razonable de instrumentos financieros	0,0	0,0	0,0	0,0	0,0	-0,4	-0,5	-0,1	-0,1	-0,4
5. Resto de resultados atípicos	-2,3	-1,7	-1,7	-1,0	-0,8	-1,2	-1,2	-1,5	-1,6	-0,8
<u>TASAS DE VARIACIÓN</u>										
<u>BASES</u>										
Número de empresas										
AÑOS										
2001										
2002										
2003										
2004										
2005										
2006										
2007										
2008										
2009										
2010										
1.4. OTROS INGRESOS DE EXPLOTACIÓN Y SUBVENCIONES	10,6	4,1	5,3	3,1	12,1	2,8	9,0	12,7	-2,7	-1,4
4.1. INGRESOS FINANCIEROS	38,2	-11,2	3,9	14,1	23,2	16,8	25,9	8,2	-14,9	3,7
1. Dividendos	52,9	-10,2	16,0	22,1	26,9	9,5	22,4	2,5	-4,4	10,6
2. De valores negociables y otros instrumentos financieros	26,0	-14,0	-13,7	1,5	16,4	27,2	34,3	20,3	-33,3	-11,9
5. AMORTIZACIONES NETAS, DETERIORO Y PROVISIONES DE EXPLOTACIÓN	4,1	3,7	3,8	2,2	0,1	9,9	0,1	7,5	-5,1	1,4
1. Amortizaciones netas	5,2	5,2	2,8	1,4	1,0	9,6	-0,1	-2,8	0,4	1,5
2. Deterioro y provisiones de explotación	-8,9	-17,3	21,2	14,3	-11,0	13,8	3,0	-	-34,1	0,7
6. RESULTADOS POR ENAJENACIONES Y DETERIORO	-	-	93,9	-45,3	-	55,9	-33,2	-	-	-
1. Resultados por enajenaciones y pérdidas no recuperables	-43,3	139,7	13,8	-70,2	104,7	109,3	50,7	-61,7	30,3	-54,3
2. Correcciones valorativas por deterioro	-	136,0	-67,0	-53,3	-70,6	-	-	20,8	-70,4	63,3
7. VARIACIONES DEL VALOR RAZONABLE Y RESTO DE RESULTADOS	42,7	-	50,2	13,6	-	44,6	13,6	-	4,2	39,5
1. Variaciones del valor razonable de instrumentos financieros	-	-	-	-	-	-	-	-	80,0	-
5. Resto de resultados atípicos	-3,2	-96,2	30,6	28,3	-43,0	18,4	37,4	-47,3	-8,7	45,0

ANÁLISIS EMPRESARIAL
CUADROS GENERALES. ESTADOS PATRIMONIALES
Balance. Activo. Valores absolutos

CUADRO 2.3

Millones de euros

	BASES		2006		2007		2008		2009		2010	
	Número de empresas / Cobertura total nacional		9.276 / 33,5 %		9.321 / 33,9 %		9.639 / 31,6 %		9.792 / 30,7 %		7.028 / 26,6 %	
	AÑOS		2005	2006	2006	2007	2007	2008	2008	2009	2009	2010
I. ACTIVO NO CORRIENTE		586.334	668.566	679.581	743.592	777.627	801.586	836.871	851.250	841.533	871.557	
1. Inmovilizado intangible		21.773	33.360	34.257	33.157	34.230	37.347	37.037	39.941	37.279	38.139	
2. Inmovilizado material e inversiones inmobiliarias		234.306	249.518	253.983	273.170	272.703	290.059	291.161	302.135	295.403	302.816	
1. Inmovilizado material (a)		234.306	249.518	253.983	273.170	256.095	270.993	272.222	281.745	274.589	281.474	
1. Inmovilizado material bruto		439.379	467.485	472.940	504.318	489.510	517.694	520.244	542.275	518.660	538.962	
2. (-) Amortizaciones y deterioro de valor		205.073	217.966	218.957	231.148	233.415	246.701	248.022	260.530	244.071	257.487	
2. Inversiones inmobiliarias (b)		-	-	-	-	16.608	19.066	18.939	20.390	20.814	21.342	
1. Inversiones inmobiliarias brutas		-	-	-	-	19.066	22.470	22.360	25.712	26.101	27.267	
2. (-) Amortizaciones y deterioro de valor		-	-	-	-	2.458	3.404	3.421	5.322	5.287	5.925	
3. Inversiones financieras a largo plazo		330.255	385.688	391.341	437.265	470.695	474.179	508.673	509.173	508.851	530.602	
1. En empresas del grupo y asociadas		309.332	364.568	365.583	404.604	442.716	434.424	469.264	475.869	476.072	500.002	
2. Resto de inversiones financieras a largo plazo		20.923	21.120	25.757	32.661	27.979	39.755	39.409	33.304	32.779	30.600	
II. ACTIVO CORRIENTE		354.915	384.991	395.250	443.809	449.043	454.363	464.492	432.586	396.007	412.451	
1. Activos no corrientes, mantenidos para la venta (c)		-	-	-	-	1.172	8.294	8.964	3.962	3.740	4.149	
2. Existencias		76.587	89.334	88.650	102.689	100.636	96.119	97.219	87.322	80.592	81.875	
3. Deudores Comerciales y otras cuentas a cobrar		161.437	174.439	180.299	192.975	182.562	180.079	184.308	179.276	160.279	167.990	
1. Clientes		102.799	112.984	115.507	124.332	128.586	122.751	127.246	123.557	107.475	113.463	
2. Otras cuentas a cobrar		58.638	61.455	64.792	68.643	53.977	57.329	57.061	55.719	52.805	54.527	
4. Inversiones financieras a corto plazo		100.794	101.215	105.490	124.717	126.783	121.565	125.279	109.102	102.566	115.565	
1. En empresas del grupo y asociadas		68.362	71.549	73.913	89.253	96.985	96.935	100.283	84.011	79.736	78.985	
2. Resto de inversiones financieras a corto plazo		29.366	26.196	27.199	30.262	29.799	24.630	24.996	25.091	22.829	36.580	
3. Sin clasificar (cuestionario reducido)		3.066	3.470	4.378	5.202	-	-	-	-	-	-	
5. Efectivo y otros activos líquidos equivalentes (d)		14.547	18.493	19.238	21.883	36.396	46.808	47.122	51.207	47.276	41.420	
6. Ajustes por periodificación		1.550	1.510	1.573	1.544	1.493	1.497	1.601	1.717	1.554	1.452	
ACTIVO (I+II) = PASIVO (III a VI)		941.248	1.053.557	1.074.831	1.187.401	1.226.670	1.255.949	1.301.363	1.283.836	1.237.540	1.284.008	

ANÁLISIS EMPRESARIAL

CUADRO 2.4

CUADROS GENERALES. ESTADOS PATRIMONIALES

Balance. Pasivo. Valores absolutos

Millones de euros

	BASES		2006		2007		2008		2009		2010	
	Número de empresas / Cobertura total nacional		9.276 / 33,5 %		9.321 / 33,9 %		9.639 / 31,6 %		9.792 / 30,7 %		7.028 / 26,6 %	
	AÑOS		2005	2006	2006	2007	2007	2008	2008	2009	2009	2010
III. PATRIMONIO NETO		338.628	360.216	366.535	405.453	435.173	434.779	456.763	463.850	448.645	474.328	
1. Fondos propios		311.312	329.443	335.390	375.187	414.318	416.503	438.208	442.929	428.159	452.007	
1. Capital desembolsado neto		127.993	124.695	127.483	132.303	127.046	130.179	134.367	135.119	129.583	132.472	
2. Reservas y prima de emisión		183.320	204.749	207.907	242.884	286.096	283.799	301.197	305.445	296.216	318.551	
1. Beneficios no distribuidos		8.773	18.225	18.436	16.194	16.358	-11.484	-6.772	2.481	3.218	4.612	
2. Prima de emisión		88.452	86.090	87.747	107.071	111.774	114.868	113.449	120.225	121.569	131.565	
3. Resto de reservas y otros fondos		86.095	100.434	101.723	119.618	157.964	180.415	194.520	182.739	171.429	182.374	
3. Otros instrumentos de patrimonio neto		-	-	-	-	1.176	2.525	2.644	2.365	2.359	984	
2. Ajustes por cambios de valor (a)		11.222	11.204	11.313	8.288	2.559	-1.440	-1.456	-1.022	-1.183	-611	
3. Subvenciones, donaciones y legados recibidos		16.093	19.569	19.832	21.977	18.295	19.715	20.011	21.942	21.669	22.932	
IV. PASIVO NO CORRIENTE		231.245	294.805	301.724	327.390	325.374	332.176	347.200	357.446	357.580	376.873	
1. Deuda con características especiales (b)		-	-	-	-	209	222	367	1.347	1.436	1.266	
2. Recursos ajenos a largo plazo		231.245	294.805	301.724	327.390	325.165	331.954	346.834	356.099	356.144	375.608	
1. Financiación de entidades de crédito a largo plazo		98.571	139.565	144.633	161.062	161.673	157.477	156.477	158.022	159.227	159.314	
2. Resto de financiación ajena a largo plazo		132.674	155.240	157.091	166.328	163.492	174.476	190.357	198.077	196.917	216.293	
1. Obligaciones y otros valores negociables		6.711	7.252	7.215	8.520	8.435	7.883	7.721	10.098	10.270	11.842	
2. Otros recursos ajenos a largo plazo		123.191	145.281	142.571	149.262	153.742	165.482	181.511	186.734	185.673	203.446	
3. Sin clasificar (cuestionario reducido)		2.771	2.707	7.306	8.546	1.316	1.112	1.125	1.245	974	1.006	
V. PASIVO CORRIENTE		334.387	359.172	366.852	414.776	430.798	453.164	461.309	426.435	396.650	398.107	
1. Pasivos vinculados con activos no corrientes mantenidos para la venta (c)		-	-	-	-	33	2.425	2.710	445	261	438	
2. Financiación a corto plazo con coste		124.303	132.790	134.172	160.236	171.526	200.681	203.929	182.725	174.743	172.639	
1. Financiación de entidades de crédito a corto plazo		38.341	46.626	47.396	60.540	63.245	79.338	79.421	65.784	63.120	67.306	
2. Resto de financiación ajena a corto plazo con coste		85.963	86.164	86.777	99.696	108.281	121.343	124.508	116.940	111.622	105.334	
1. Obligaciones y otros valores negociables		3.019	3.680	3.600	3.266	3.351	4.219	4.208	1.820	1.828	624	
2. Otra financiación a corto plazo con coste		81.950	81.146	81.538	94.432	102.289	114.177	117.091	112.325	107.138	101.272	
3. Sin clasificar (cuestionario reducido)		993	1.338	1.638	1.998	2.641	2.948	3.208	2.795	2.655	3.437	
3. Financiación a corto plazo sin coste		210.083	226.382	232.680	254.540	259.239	250.057	254.670	243.266	221.646	225.030	
1. Proveedores		87.010	95.182	98.585	102.250	107.512	100.267	103.870	101.636	90.540	94.798	
2. Otros acreedores sin coste		119.743	127.330	130.286	146.185	149.128	147.004	148.171	138.914	128.497	127.351	
1. Otros acreedores comerciales		64.891	72.855	73.559	78.393	84.960	86.832	88.775	87.262	81.822	83.142	
2. Otros acreedores no comerciales		49.012	48.038	48.819	58.473	57.435	53.162	53.671	45.176	42.974	40.265	
3. Sin clasificar (cuestionario reducido)		5.840	6.437	7.908	9.319	6.733	7.010	5.725	6.476	3.701	3.944	
3. Ajustes por periodificación		3.330	3.870	3.808	6.105	2.599	2.786	2.629	2.716	2.610	2.880	
VI. PROVISIONES		36.989	39.364	39.720	39.782	35.326	35.830	36.091	36.105	34.665	34.700	
PASIVO (III a VI) = ACTIVO (I+II)		941.248	1.053.557	1.074.831	1.187.401	1.226.670	1.255.949	1.301.363	1.283.836	1.237.540	1.284.008	

ANÁLISIS EMPRESARIAL

CUADRO 2.5

CUADROS GENERALES. ESTADOS PATRIMONIALES

Balance. Estructura

BASES	2006		2007		2008		2009		2010	
	Número de empresas / Cobertura total nacional									
9.276 / 33,5 %										
9.321 / 33,9 %										
9.639 / 31,6 %										
9.792 / 30,7 %										
7.028 / 26,6 %										
AÑOS	2005	2006	2006	2007	2007	2008	2008	2009	2009	2010
I. ACTIVO NO CORRIENTE	62,3	63,5	63,2	62,6	63,4	63,8	64,3	66,3	68,0	67,9
1. Inmovilizado intangible	2,3	3,2	3,2	2,8	2,8	3,0	2,8	3,1	3,0	3,0
2. Inmovilizado material e inversiones inmobiliarias	24,9	23,7	23,6	23,0	22,2	23,1	22,4	23,5	23,9	23,6
3. Inversiones financieras a largo plazo	35,1	36,6	36,4	36,8	38,4	37,8	39,1	39,7	41,1	41,3
II. ACTIVO CORRIENTE	37,7	36,5	36,8	37,4	36,6	36,2	35,7	33,7	32,0	32,1
2. Existencias	8,1	8,5	8,2	8,6	8,2	7,7	7,5	6,8	6,5	6,4
3. Deudores Comerciales y otras cuentas a cobrar	17,2	16,6	16,8	16,3	14,9	14,3	14,2	14,0	13,0	13,1
1 y 4 a 6. Otras rúbricas	12,4	11,5	11,8	12,5	13,5	14,2	14,1	12,9	12,5	12,7
ACTIVO (I + II) = PASIVO (III a VI)	100,0	100,0	100,0	100,0	100,0	100,0	100,0	100,0	100,0	100,0
III. PATRIMONIO NETO	36,0	34,2	34,1	34,1	35,5	34,6	35,1	36,1	36,3	36,9
1. Fondos propios	33,1	31,3	31,2	31,6	33,8	33,2	33,7	34,5	34,6	35,2
1. Capital desembolsado neto	13,6	11,8	11,9	11,1	10,4	10,4	10,3	10,5	10,5	10,3
2. Reservas y prima de emisión	19,5	19,4	19,3	20,5	23,3	22,6	23,1	23,8	23,9	24,8
3. Otros instrumentos de patrimonio neto	-	-	-	-	0,1	0,2	0,2	0,2	0,2	0,1
2. Ajustes por cambios de valor	1,2	1,1	1,1	0,7	0,2	-0,1	-0,1	-0,1	-0,1	0,0
3. Subvenciones, donaciones y legados recibidos	1,7	1,9	1,8	1,9	1,5	1,6	1,5	1,7	1,8	1,8
IV. PASIVO NO CORRIENTE	24,6	28,0	28,1	27,6	26,5	26,4	26,7	27,8	28,9	29,4
1. Deuda con características especiales	-	-	-	-	0,0	0,0	0,0	0,1	0,1	0,1
2. Recursos ajenos a largo plazo	24,6	28,0	28,1	27,6	26,5	26,4	26,7	27,7	28,8	29,3
1. Financiación de entidades de crédito a largo plazo	10,5	13,2	13,5	13,6	13,2	12,5	12,0	12,3	12,9	12,4
2. Resto financiación ajena a largo plazo	14,1	14,7	14,6	14,0	13,3	13,9	14,6	15,4	15,9	16,8
V. PASIVO CORRIENTE	35,5	34,1	34,1	34,9	35,1	36,1	35,4	33,2	32,1	31,0
1. Pasivos vinculados con activos no corrientes mantenidos para la venta	-	-	-	-	0,0	0,2	0,2	0,0	0,0	0,0
2. Financiación a corto plazo con coste	13,2	12,6	12,5	13,5	14,0	16,0	15,7	14,2	14,1	13,4
1. Financiación de entidades de crédito a corto plazo	4,1	4,4	4,4	5,1	5,2	6,3	6,1	5,1	5,1	5,2
2. Resto financiación ajena a corto plazo con coste	9,1	8,2	8,1	8,4	8,8	9,7	9,6	9,1	9,0	8,2
3. Financiación a corto plazo sin coste	22,3	21,5	21,6	21,4	21,1	19,9	19,6	18,9	17,9	17,5
1. Proveedores	9,2	9,0	9,2	8,6	8,8	8,0	8,0	7,9	7,3	7,4
2. Otros acreedores sin coste	12,7	12,1	12,1	12,3	12,2	11,7	11,4	10,8	10,4	9,9
3. Ajustes por periodicación	0,4	0,4	0,4	0,5	0,2	0,2	0,2	0,2	0,2	0,2
VI. PROVISIONES	3,9	3,7	3,7	3,4	2,9	2,9	2,8	2,8	2,8	2,7

ANÁLISIS EMPRESARIAL

CUADRO 2.6.1

CUADROS GENERALES. ESTADOS DE ANÁLISIS DE LA DIFERENCIA RENTABILIDAD-COSTE FINANCIERO (R.1 - R.2)

Estado de equilibrio financiero. Valores absolutos

Millones de euros

BASES		2006		2007		2008		2009		2010	
Número de empresas / Cobertura total nacional		9.276 / 33,5 %		9.321 / 33,9 %		9.639 / 31,6 %		9.792 / 30,7 %		7.028 / 26,6 %	
AÑOS		2005	2006	2006	2007	2007	2008	2008	2009	2009	2010
A. ACTIVO INMOVILIZADO (precios corrientes) (a)	Correspondencias con otros cuadros/epígrafes =2.3 / I + ajuste precios (=3.4.1 / ANF. 1.1.1.2)	681.560	787.899	796.739	879.345	909.678	945.795	973.661	983.623	964.275	990.195
B. ACTIVO CORRIENTE NETO		144.831	158.609	162.571	189.269	189.804	204.305	209.822	189.320	174.361	187.421
a) Por componentes											
1. Activo corriente	=2.3 / II	354.915	384.991	395.250	443.809	449.043	454.363	464.492	432.586	396.007	412.451
2. (-) Financiación a corto plazo sin coste	=2.4/V.3	210.083	226.382	232.680	254.540	259.239	250.057	254.670	243.266	221.646	225.030
b) Por naturaleza											
1. Activos no corrientes mantenidos para la venta	=2.3 / II.1	-	-	-	-	1.172	8.294	8.964	3.962	3.740	4.149
2. Existencias	=2.3 / II.2	76.587	89.334	88.650	102.689	100.636	96.119	97.219	87.322	80.592	81.875
3. Clientes menos proveedores	=2.3 / II.3.1 - 2.4 / V.3.1	15.789	17.802	16.922	22.082	21.074	22.483	23.376	21.921	16.935	18.665
4. Otros deudores (netos)	=2.3 / II.3.2 - 2.4 / V.3.2	-61.105	-65.875	-65.494	-77.541	-95.152	-89.676	-91.110	-83.195	-75.692	-72.824
5. Inversiones financieras a corto plazo	=2.3 / II.4	100.794	101.215	105.490	124.717	126.783	121.565	125.279	109.102	102.566	115.565
6. Efectivo y otros activos líquidos equivalentes	=2.3 / II.5	14.547	18.493	19.238	21.883	36.396	46.808	47.122	51.207	47.276	41.420
7. Ajustes por periodificación (netos)	=2.3 / II.6 - 2.4 / V.3.3	-1.780	-2.360	-2.235	-4.561	-1.106	-1.289	-1.028	-999	-1.055	-1.428
C. (-) PROVISIONES	=2.4 / VI	36.989	39.364	39.720	39.782	35.326	35.830	36.091	36.105	34.665	34.700
ACTIVO NETO (A + B - C) = PASIVO REMUNERADO (D + E)		789.403	907.144	919.590	1.028.832	1.064.156	1.114.270	1.147.393	1.136.838	1.103.971	1.142.916
D. FINANCIACIÓN PERMANENTE		665.099	774.354	785.418	868.596	892.597	911.163	940.753	953.668	928.967	969.839
1. Patrimonio neto (ajustado inflación)	=2.4 / III + ajuste precios (= 3.4.1 / ANF. 1.1.1.2)	433.854	479.549	483.694	541.206	567.223	578.988	593.553	596.222	571.388	592.966
2. Recursos ajenos a largo plazo	=2.4 / IV.1 + IV.2	231.245	294.805	301.724	327.390	325.374	332.176	347.200	357.446	357.580	376.873
E. FINANCIACIÓN A CORTO PLAZO CON COSTE	=2.4 / V.1 + V.2	124.303	132.790	134.172	160.236	171.559	203.106	206.639	183.170	175.004	173.077
PRO MEMORIA:											
F. RECURSOS AJENOS CON COSTE	D.2 + E	355.548	427.595	435.896	487.626	496.933	535.282	553.840	540.616	532.583	549.951
A'. ACTIVO INMOVILIZADO (valor contable)	=2.3 / I	586.334	668.566	679.581	743.592	777.627	801.586	836.871	851.250	841.533	871.557
D.1.' Patrimonio neto (valor contable)	=2.4 / III	338.628	360.216	366.535	405.453	435.173	434.779	456.763	463.850	448.645	474.328

ANÁLISIS EMPRESARIAL

CUADRO 2.6.2

CUADROS GENERALES. ESTADOS DE ANÁLISIS DE LA DIFERENCIA RENTABILIDAD-COSTE FINANCIERO (R.1 - R.2)

Estado de equilibrio financiero. Estructura

BASES	2006		2007		2008		2009		2010	
	Número de empresas / Cobertura total nacional									
AÑOS	2005	2006	2006	2007	2007	2008	2008	2009	2009	2010
A. ACTIVO INMOVILIZADO (precios corrientes)	86,3	86,9	86,6	85,5	85,5	84,9	84,9	86,5	87,3	86,6
B. ACTIVO CORRIENTE NETO	18,3	17,5	17,7	18,4	17,8	18,3	18,3	16,7	15,8	16,4
a) Por componentes										
1. Activo corriente	45,0	42,4	43,0	43,1	42,2	40,8	40,5	38,1	35,9	36,1
2. (-) Financiación a corto plazo sin coste	26,6	25,0	25,3	24,7	24,4	22,4	22,2	21,4	20,1	19,7
b) Por naturaleza										
1. Activos no corrientes mantenidos para la venta	-	-	-	-	0,1	0,7	0,8	0,3	0,3	0,4
2. Existencias	9,7	9,8	9,6	10,0	9,5	8,6	8,5	7,7	7,3	7,2
3. Clientes menos proveedores	2,0	2,0	1,8	2,1	2,0	2,0	2,0	1,9	1,5	1,6
4. Otros deudores (netos)	-7,7	-7,3	-7,1	-7,5	-8,9	-8,0	-7,9	-7,3	-6,9	-6,4
5. Inversiones financieras a corto plazo	12,8	11,2	11,5	12,1	11,9	10,9	10,9	9,6	9,3	10,1
6. Efectivo y otros activos líquidos equivalentes	1,8	2,0	2,1	2,1	3,4	4,2	4,1	4,5	4,3	3,6
7 Ajustes por periodificación (netos)	-0,2	-0,3	-0,2	-0,4	-0,1	-0,1	-0,1	-0,1	-0,1	-0,1
C. (-) PROVISIONES	4,7	4,3	4,3	3,9	3,3	3,2	3,1	3,2	3,1	3,0
ACTIVO NETO (A + B - C) = PASIVO REMUNERADO (D + E)	100,0	100,0	100,0	100,0	100,0	100,0	100,0	100,0	100,0	100,0
D. FINANCIACIÓN PERMANENTE	84,3	85,4	85,4	84,4	83,9	81,8	82,0	83,9	84,1	84,9
1. Patrimonio neto (ajustado inflación)	55,0	52,9	52,6	52,6	53,3	52,0	51,7	52,4	51,8	51,9
2. Recursos ajenos a largo plazo	29,3	32,5	32,8	31,8	30,6	29,8	30,3	31,4	32,4	33,0
E. FINANCIACIÓN A CORTO PLAZO CON COSTE	15,7	14,6	14,6	15,6	16,1	18,2	18,0	16,1	15,9	15,1
PRO MEMORIA:										
F.1 RECURSOS AJENOS CON COSTE (E.1 = R.5 Ratio de endeudamiento. Ajustada de la inflación; saldo final)	45,0	47,1	47,4	47,4	46,7	48,0	48,3	47,6	48,2	48,1
F.1' RECURSOS AJENOS CON COSTE (E.1' = R.5 Ratio de endeudamiento Valor contable; saldo final)	51,2	54,3	54,3	54,6	53,3	55,2	54,8	53,8	54,3	53,7

ANÁLISIS EMPRESARIAL

CUADRO 2.7

CUADROS GENERALES. ESTADOS DE ANÁLISIS DE LA DIFERENCIA RENTABILIDAD-COSTE FINANCIERO (R.1 - R.2)

Ratios que determinan la diferencia rentabilidad - coste financiero (R.1 - R.2)

BASES		2001	2002	2003	2004	2005	2006	2007	2008	2009	2010
Número de empresas	Correspondencias con otros cuadros/epígrafes	8.420	8.420	8.822	9.049	9.123	9.276	9.321	9.639	9.792	7.028
AÑOS		2001	2002	2003	2004	2005	2006	2007	2008	2009	2010
<u>CONCEPTOS DE ESTADOS DE FLUJOS (a)</u>											
1. Intereses por financiación recibida y gastos asimilados	=2.1.1 / 4.2.1*	12.049	11.684	10.978	10.901	12.304	15.858	22.191	26.723	19.459	18.039
2. Resultado ordinario neto	=2.1.1 / S.3*	30.990	35.610	37.594	44.683	53.768	61.577	64.900	56.943	51.748	51.241
<u>ESTRUCTURA DEL BALANCE MEDIO</u>											
<u>CUADRO 2.6.1</u>											
A. Precios corrientes											
a. Patrimonio neto	D.1	293.905	311.024	325.780	362.829	407.307	456.702	512.450	573.105	594.888	582.177
b. Recursos ajenos con coste	F	238.181	268.427	280.419	300.305	331.232	391.572	461.761	516.107	547.228	541.267
c. Activo neto = Pasivo remunerado	A + B - C = D + E	532.086	579.451	606.199	663.134	738.539	848.273	974.211	1.089.213	1.142.115	1.123.444
B. Valor contable											
a. Patrimonio neto	D.1'	249.342	261.925	272.093	294.364	320.032	349.422	385.994	434.976	460.306	461.487
b. Recursos ajenos con coste	F	238.181	268.427	280.419	300.305	331.232	391.572	461.761	516.107	547.228	541.267
c. Activo neto = Pasivo remunerado	A' + B - C = D.1' + F	487.522	530.352	552.512	594.669	651.263	740.993	847.755	951.083	1.007.534	1.002.754
<u>RATIOS</u>											
<u>CÁLCULO DE LAS RATIOS</u>											
A. Calculadas con inmovilizado material a precios corrientes (b)											
R.1 Rentabilidad ordinaria del Activo neto	[(1+2)/A.c]*100	8,1	8,2	8,0	8,4	8,9	9,1	8,9	7,7	6,2	6,2
R.2 Intereses por financiación recibida y gastos asimilados sobre recursos ajenos con coste	=(1/A.b)*100	5,1	4,4	3,9	3,6	3,7	4,0	4,8	5,2	3,6	3,3
R.3 Rentabilidad ordinaria de los recursos propios	=(2/A.a)*100	10,5	11,4	11,5	12,3	13,2	13,5	12,7	9,9	8,7	8,8
R.4 Diferencia rentabilidad - coste financiero (R.1 - R.2)											
i) Diferencia positiva: R.1 - R.2 > 0		3,0	3,8	4,1	4,8	5,2	5,1	4,1	2,5	2,7	2,8
ii) Diferencia negativa: R.1 - R.2 < 0		-	-	-	-	-	-	-	-	-	-
R.5 Ratio de endeudamiento (saldos medios)	=(A.b/A.c)*100	44,8	46,3	46,3	45,3	44,8	46,2	47,4	47,4	47,9	48,2
B. Calculadas con inmovilizado material a valores contables											
R.1 Rentabilidad ordinaria del Activo neto	[(1+2)/B.c]*100	8,8	8,9	8,8	9,3	10,1	10,5	10,3	8,8	7,1	6,9
R.2 Intereses por financiación recibida y gastos asimilados sobre recursos ajenos con coste	=A.R.2	5,1	4,4	3,9	3,6	3,7	4,0	4,8	5,2	3,6	3,3
R.3 Rentabilidad ordinaria de los recursos propios	=(2/B.a)*100	12,4	13,6	13,8	15,2	16,8	17,6	16,8	13,1	11,2	11,1
R.4 Diferencia rentabilidad - coste financiero (R.1 - R.2)											
i) Diferencia positiva: R.1 - R.2 > 0		3,8	4,6	4,9	5,7	6,4	6,4	5,5	3,6	3,5	3,6
ii) Diferencia negativa: R.1 - R.2 < 0		-	-	-	-	-	-	-	-	-	-
R.5 Ratio de endeudamiento (saldos medios) (c)	=(B.b/B.c)*100	48,9	50,6	50,8	50,5	50,9	52,8	54,5	54,3	54,3	54,0

ANÁLISIS EMPRESARIAL

CUADRO 2.8

CUADROS POR ACTIVIDAD, TAMAÑO Y NATURALEZA. RÚBRICAS DEL ESTADO DE FLUJOS

Valor añadido bruto al coste de los factores. Tasas de variación sobre las mismas empresas en el año anterior

BASES	2001	2002	2003	2004	2005	2006	2007	2008	2009	2010		
Número de empresas	8.420	8.420	8.822	9.049	9.123	9.276	9.321	9.639	9.792	7.028		
AÑOS	2001	2002	2003	2004	2005	2006	2007	2008	2009	2010		
AGRUPACIONES DE ACTIVIDAD (CNAE 2009)											Contrib.	Tasa
1. Energía	-5,0	0,1	3,4	6,4	11,2	7,8	1,9	2,7	-6,5		1,2	7,7
1.1 Minería y extracción	-8,3	-7,3	-1,6	-13,0	-4,6	-2,3	-19,0	-31,3	-18,7		0,1	21,5
1.2 Coquerías y refino de petróleo	-39,0	-33,6	33,4	56,9	39,0	-18,4	-14,9	-26,1	-43,8		0,6	66,1
1.3 Energía, gas y agua	2,9	5,2	0,9	1,2	6,9	14,1	5,1	7,7	-2,4		0,5	3,8
2. Industria	0,1	1,5	4,5	6,0	-0,2	5,9	9,0	-9,1	-16,0		1,8	9,2
2.1 Industria de la alimentación, bebidas y tabaco	6,4	3,2	7,3	4,2	1,6	-1,7	9,9	-0,7	0,9		0,1	1,5
2.2 Industria química	1,6	5,4	4,4	5,5	2,5	-0,7	10,7	-2,3	-9,9		0,6	21,5
2.3 Fabricación de productos minerales y metálicos	-3,2	1,8	0,5	18,6	-0,2	16,7	9,9	-18,3	-46,7		0,6	21,1
2.4 Fabricación de productos informáticos y electrónicos, y de material y equipo eléctrico	1,1	-7,3	-0,9	7,0	2,5	11,2	7,0	-5,3	-24,0		0,0	1,0
2.5 Fabricación de material de transporte	-1,3	0,6	14,3	-0,7	-5,5	5,2	8,2	-14,5	-1,5		0,1	2,8
2.6 Otras industrias manufactureras	-1,2	2,1	-0,9	2,6	1,4	3,6	7,9	-5,4	-11,5		0,4	9,8
3. Servicios	11,8	9,0	7,4	7,5	5,0	6,6	8,2	0,7	-4,6		0,5	1,0
3.1 Comercio y hostelería	10,3	9,4	7,7	8,7	5,7	8,0	7,5	-1,8	-6,3		0,4	1,9
3.2 Transporte	6,3	8,1	6,0	5,6	0,1	9,4	7,3	-0,2	-4,6		0,5	4,8
3.3 Información y comunicaciones	16,8	9,8	8,5	6,3	4,7	1,6	7,5	0,9	-4,7		-0,6	-3,6
3.4 Otros servicios	13,4	8,1	6,5	9,1	8,9	10,1	11,1	5,2	-2,2		0,2	1,9
4. Actividades con cobertura reducida	16,5	9,0	13,1	14,0	9,3	22,3	-1,4	-12,8	-7,6		-1,4	-17,7
TOTAL	5,8	5,6	6,5	7,5	4,8	8,0	6,6	-2,7	-7,7		2,1	2,1
TAMAÑOS												
1. Pequeñas	7,6	3,8	5,0	8,5	4,8	4,2	3,4	-8,4	-11,3		-0,1	-4,0
2. Medianas	8,4	7,1	5,8	7,6	4,6	8,4	6,1	-4,1	-8,6		0,1	1,0
3. Grandes	5,4	5,5	6,7	7,4	4,8	8,1	6,8	-2,4	-7,5		2,2	2,4
NATURALEZA												
1. Públicas	6,9	6,6	7,5	5,1	2,5	8,1	9,7	6,0	-2,8		0,1	1,5
2. Privadas	5,7	5,6	6,4	7,7	5,0	8,0	6,4	-3,4	-8,1		2,0	2,2

CUADROS POR ACTIVIDAD, TAMAÑO Y NATURALEZA. RÚBRICAS DEL ESTADO DE FLUJOS

Resultado económico bruto de la explotación. Tasas de variación sobre las mismas empresas en el año anterior

BASES	2001	2002	2003	2004	2005	2006	2007	2008	2009	2010		
	Número de empresas											
AÑOS	2001	2002	2003	2004	2005	2006	2007	2008	2009	2010		
AGRUPACIONES DE ACTIVIDAD (CNAE 2009)											Contrib.	Tasa
1. Energía	-8,4	-1,2	3,6	7,8	14,1	8,8	0,2	1,1	-9,8		2,8	11,3
1.1 Minería y extracción	-42,9	-28,5	41,9	-91,5	21,5	-7,0	-	-	-49,7		0,2	-
1.2 Coquerías y refino de petróleo	-46,2	-45,9	54,0	79,4	48,1	-22,9	-19,9	-36,3	-63,1		1,4	140,7
1.3 Energía, gas y agua	2,0	5,6	-0,4	0,3	7,1	17,7	4,5	7,9	-4,1		1,2	5,2
2. Industria	-3,5	-0,7	7,7	10,0	-3,8	10,1	15,2	-21,9	-30,1		4,3	26,7
2.1 Industria de la alimentación, bebidas y tabaco	10,4	4,3	11,4	4,9	-2,4	-5,4	17,4	-2,6	4,2		0,2	3,7
2.2 Industria química	-0,4	6,9	1,8	8,6	-2,7	-6,5	17,9	-11,6	-20,3		1,6	56,6
2.3 Fabricación de productos minerales y metálicos	-12,2	0,9	-3,4	34,1	-2,6	29,5	12,6	-34,4	-85,2		1,4	115,8
2.4 Fabricación de productos informáticos y electrónicos, y de material y equipo eléctrico	1,6	-16,6	5,9	15,0	2,0	22,2	10,0	-14,6	-44,6		0,2	18,9
2.5 Fabricación de material de transporte	-3,1	-9,8	59,6	-7,2	-14,3	11,5	20,8	-37,6	9,8		0,1	2,5
2.6 Otras industrias manufactureras	-8,3	-0,9	-8,3	3,7	-0,4	5,1	12,9	-17,3	-19,2		0,9	28,2
3. Servicios	17,6	11,8	9,1	9,5	2,1	4,9	8,3	-4,6	-8,7		1,0	1,9
3.1 Comercio y hostelería	11,8	11,7	7,4	10,9	3,5	8,3	8,0	-10,1	-10,8		0,7	4,6
3.2 Transporte	7,7	12,9	4,0	5,9	-8,4	15,8	6,8	-7,9	-12,7		1,5	19,5
3.3 Información y comunicaciones	23,6	12,3	12,8	10,1	4,9	0,4	8,8	-0,4	-6,7		-1,2	-5,0
3.4 Otros servicios	34,3	6,6	3,6	7,3	-0,1	1,5	9,7	0,5	-4,9		0,0	-0,4
4. Actividades con cobertura reducida	24,4	13,8	24,2	26,3	10,6	32,8	-10,2	-32,4	-11,7		-2,5	-37,7
TOTAL	5,8	6,1	8,6	10,6	3,6	9,4	6,2	-10,1	-13,8		5,7	5,7
TAMAÑOS												
1. Pequeñas	7,7	2,1	3,7	15,3	4,8	3,2	1,1	-26,6	-23,8		-0,1	-6,1
2. Medianas	7,2	8,5	4,4	11,1	2,5	11,1	5,4	-15,2	-16,4		0,2	3,8
3. Grandes	5,5	6,0	9,3	10,4	3,7	9,4	6,4	-9,3	-13,4		5,5	6,0
NATURALEZA												
1. Públicas	9,5	10,6	11,1	5,3	-0,7	9,5	10,9	5,1	-17,2		0,8	19,3
2. Privadas	5,5	5,9	8,5	10,9	3,8	9,4	6,0	-10,9	-13,6		4,8	5,0

ANÁLISIS EMPRESARIAL

CUADRO 2.10

CUADROS POR ACTIVIDAD, TAMAÑO Y NATURALEZA. RÚBRICAS DEL ESTADO DE FLUJOS

Gastos financieros. Tasas de variación sobre las mismas empresas en el año anterior

BASES	2001	2002	2003	2004	2005	2006	2007	2008	2009	2010	
Número de empresas	8.420	8.420	8.822	9.049	9.123	9.276	9.321	9.639	9.792	7.028	
AÑOS	2001	2002	2003	2004	2005	2006	2007	2008	2009	2010	
AGRUPACIONES DE ACTIVIDAD (CNAE 2009)										Contrib.	Tasa
1. Energía	8,7	-12,9	1,5	-8,0	16,3	38,3	34,9	26,3	-1,8	0,3	2,0
1.1 Minería y extracción	60,0	-31,8	-26,4	50,1	38,9	22,8	106,8	-4,2	-37,7	-0,1	-18,9
1.2 Coquerías y refino de petróleo	9,2	-37,5	1,6	-11,7	45,3	54,4	0,5	14,1	-55,9	0,1	11,6
1.3 Energía, gas y agua	6,7	-7,7	3,2	-10,2	12,0	37,9	33,0	31,8	4,8	0,4	2,4
2. Industria	14,0	-1,5	-9,4	-0,6	11,2	28,6	39,6	1,6	-26,3	-0,3	-2,5
2.1 Industria de la alimentación, bebidas y tabaco	23,4	-0,1	0,2	11,4	1,6	39,6	30,1	12,1	-15,5	-0,4	-11,6
2.2 Industria química	61,7	9,6	-12,0	-9,9	9,7	21,3	28,6	-49,8	-34,5	-0,2	-14,1
2.3 Fabricación de productos minerales y metálicos	-7,8	-11,6	-2,1	-1,3	24,9	35,2	65,9	23,0	-27,7	0,1	1,5
2.4 Fabricación de productos informáticos y electrónicos, y de material y equipo eléctrico	20,1	-10,4	-24,9	-15,4	1,2	41,1	53,0	6,8	-35,2	-0,1	-22,7
2.5 Fabricación de material de transporte	0,6	9,0	-21,5	7,3	16,7	14,9	19,2	8,8	-27,2	0,4	23,3
2.6 Otras industrias manufactureras	13,6	-8,2	-11,5	-6,7	0,5	14,2	18,1	3,4	-26,2	-0,1	-8,7
3. Servicios	23,8	-4,5	-1,9	-5,9	6,5	33,5	30,5	14,6	-33,1	-0,9	-1,5
3.1 Comercio y hostelería	19,4	-4,0	-8,7	3,4	10,4	24,2	21,5	18,2	-26,4	-0,2	-2,7
3.2 Transporte	8,7	-7,2	-9,9	-3,9	-5,8	24,0	31,3	26,1	-25,8	-0,4	-6,5
3.3 Información y comunicaciones	28,6	13,0	5,4	-10,3	-3,8	-2,0	43,2	4,7	-25,7	-0,6	-11,5
3.4 Otros servicios	29,3	-6,2	0,2	-7,6	9,4	45,6	31,3	13,7	-36,6	0,3	0,7
4. Actividades con cobertura reducida	23,9	-0,1	-0,7	20,0	20,3	47,3	79,5	14,4	-38,2	-0,5	-4,9
TOTAL	19,0	-4,7	-2,7	-3,3	9,6	34,8	38,1	13,7	-29,1	-1,4	-1,4
TAMAÑOS											
1. Pequeñas	13,4	-10,5	-2,7	-0,2	5,1	15,3	26,2	8,5	-20,5	-0,2	-22,3
2. Medianas	16,8	-0,1	-7,1	2,1	11,8	28,7	36,0	20,6	-24,4	-0,6	-16,3
3. Grandes	19,4	-4,9	-2,3	-3,8	9,6	35,7	38,5	13,4	-29,4	-0,5	-0,6
NATURALEZA											
1. Públicas	-3,5	-10,9	-7,8	0,3	-9,2	20,7	37,8	41,1	-27,1	-0,1	-1,4
2. Privadas	22,1	-4,0	-2,3	-3,6	11,2	35,8	38,2	12,2	-29,2	-1,3	-1,4

ANÁLISIS EMPRESARIAL

CUADRO 2.11

CUADROS POR ACTIVIDAD, TAMAÑO Y NATURALEZA. RÚBRICAS DEL ESTADO DE FLUJOS

Amortizaciones netas, deterioro y provisiones de explotación. Tasas de variación sobre las mismas empresas en el año anterior

BASES	2001	2002	2003	2004	2005	2006	2007	2008	2009	2010		
Número de empresas	8.420	8.420	8.822	9.049	9.123	9.276	9.321	9.639	9.792	7.028		
AÑOS	2001	2002	2003	2004	2005	2006	2007	2008	2009	2010		
AGRUPACIONES DE ACTIVIDAD (CNAE 2009)											Contrib.	Tasa
1. Energía	-5,2	8,2	1,0	1,0	2,8	6,3	-6,0	12,1	-1,3	3,7	20,3	
1.1 Minería y extracción	-6,0	65,7	-35,4	-19,9	13,6	-4,4	27,4	-10,5	-13,0	0,0	3,4	
1.2 Coquerías y refino de petróleo	-27,2	-14,6	44,0	2,1	-12,3	38,8	-43,1	120,2	-69,8	1,4	167,0	
1.3 Energía, gas y agua	-2,1	8,1	-0,2	1,8	4,2	3,4	-2,4	5,2	10,0	2,3	13,7	
2. Industria	2,1	0,1	6,9	5,2	-0,4	1,5	1,6	7,5	-4,3	-2,9	-12,6	
2.1 Industria de la alimentación, bebidas y tabaco	13,0	3,6	17,4	4,0	-2,0	5,0	4,8	4,0	6,1	-0,3	-9,2	
2.2 Industria química	24,6	-10,3	4,4	8,0	3,8	-4,8	7,3	15,0	-24,8	0,2	5,5	
2.3 Fabricación de productos minerales y metálicos	-1,1	-2,7	-6,7	10,7	-0,2	6,4	3,2	14,9	-32,3	0,3	7,5	
2.4 Fabricación de productos informáticos y electrónicos, y de material y equipo eléctrico		-22,4	-1,1	18,0	-9,2	26,2	-6,4	23,5	-15,6	-0,1	-10,5	
2.5 Fabricación de material de transporte	-14,3	8,0	18,4	2,0	-1,1	-2,7	-3,6	-0,3	29,5	-2,6	-29,4	
2.6 Otras industrias manufactureras	3,0	9,4	-0,5	-0,4	1,9	-2,0	4,1	3,1	-6,3	-0,3	-8,2	
3. Servicios	6,6	4,5	2,1	0,1	0,8	13,7	-0,5	4,4	-3,5	2,3	4,4	
3.1 Comercio y hostelería	-1,5	14,9	7,4	5,3	-0,3	5,8	11,6	5,8	-16,1	1,4	11,5	
3.2 Transporte	6,1	2,9	1,4	3,6	-2,2	19,0	3,8	10,5	7,8	0,7	6,1	
3.3 Información y comunicaciones	5,3	4,7	0,6	-3,8	2,9	19,2	-10,5	-7,6	-2,9	-0,7	-3,9	
3.4 Otros servicios	30,3	-8,4	-1,3	0,4	-0,8	2,1	9,8	33,7	8,2	0,8	10,3	
4. Actividades con cobertura reducida	65,8	-8,0	39,7	23,7	-17,3	32,7	26,3	33,2	-25,8	-1,7	-24,5	
TOTAL	4,1	3,7	3,8	2,2	0,1	9,9	0,1	7,5	-5,1	1,4	1,4	
TAMAÑOS												
1. Pequeñas	10,4	5,5	3,0	10,0	-0,5	-0,2	0,7	0,4	-6,0	-0,1	-7,2	
2. Medianas	10,1	10,6	4,0	5,9	1,2	7,1	6,6	11,6	-4,5	-0,1	-2,2	
3. Grandes	3,4	3,0	3,9	1,8	0,0	10,4	-0,4	7,3	-5,1	1,6	1,8	
NATURALEZA												
1. Públicas	-8,0	3,0	2,6	2,9	2,8	14,5	1,8	10,8	9,2	0,9	9,4	
2. Privadas	5,4	3,7	4,0	2,2	-0,1	9,5	0,0	7,2	-6,4	0,5	0,6	

ANÁLISIS EMPRESARIAL

CUADRO 2.12

CUADROS POR ACTIVIDAD, TAMAÑO Y NATURALEZA. RÚBRICAS DEL ESTADO DE FLUJOS

Resultado ordinario neto. Tasas de variación sobre las mismas empresas en el año anterior

BASES	2001	2002	2003	2004	2005	2006	2007	2008	2009	2010		
Número de empresas	8.420	8.420	8.822	9.049	9.123	9.276	9.321	9.639	9.792	7.028		
AÑOS	2001	2002	2003	2004	2005	2006	2007	2008	2009	2010		
AGRUPACIONES DE ACTIVIDAD (CNAE 2009)											Contrib.	Tasa
1. Energía	-18,7	1,1	2,9	10,7	37,2	3,1	-3,2	-5,3	-17,2	1,6	6,1	
1.1 Minería y extracción	-	-1,8	-57,2	-	-	-60,9	-	-	-20,2	0,5	-	
1.2 Coquerías y refino de petróleo	-49,5	-59,5	147,5	79,4	64,6	-28,1	-13,2	-53,6	-36,8	1,4	68,6	
1.3 Energía, gas y agua	-13,5	12,7	-4,2	2,7	18,2	20,3	1,5	11,0	-14,6	-0,3	-1,4	
2. Industria	-9,4	-1,2	10,7	17,0	-0,1	12,6	15,6	-30,0	-50,7	9,0	76,0	
2.1 Industria de la alimentación, bebidas y tabaco	14,3	7,4	19,3	15,3	-0,9	-10,9	-0,4	-2,1	18,4	0,1	1,2	
2.2 Industria química	-23,9	14,0	0,9	12,6	6,1	-3,0	22,5	-7,0	-11,6	2,5	83,1	
2.3 Fabricación de productos minerales y metálicos	-22,7	15,4	-11,6	54,7	11,2	22,3	8,6	-42,0	-	1,8	-	
2.4 Fabricación de productos informáticos y electrónicos, y de material y equipo eléctrico	-12,2	-10,0	7,5	14,1	5,4	19,5	15,8	-27,2	-60,8	0,3	41,0	
2.5 Fabricación de material de transporte	-	-	-	-62,3	-	-	110,0	-88,3	-	2,0	-	
2.6 Otras industrias manufactureras	-17,0	-4,4	-9,4	11,4	-0,8	12,5	13,4	-14,9	-24,2	2,2	58,7	
3. Servicios	57,0	9,3	22,0	27,8	3,1	-5,4	18,5	-15,5	3,9	3,6	6,1	
3.1 Comercio y hostelería	19,2	10,7	9,8	18,5	5,9	9,4	6,3	-26,6	11,3	0,8	4,5	
3.2 Transporte	15,1	43,2	9,8	13,1	-14,4	14,4	6,8	-38,8	-52,4	2,3	125,8	
3.3 Información y comunicaciones	64,1	24,5	32,4	25,6	9,4	-10,7	30,8	6,7	-13,5	-1,2	-4,8	
3.4 Otros servicios	-	-40,7	40,6	72,4	-6,3	-29,4	25,4	-30,7	58,0	1,7	11,5	
4. Actividades con cobertura reducida	21,3	18,9	21,5	27,8	17,5	38,1	-29,7	-58,3	64,3	-2,4	-65,1	
TOTAL	12,7	5,8	15,2	22,2	9,7	5,0	6,3	-20,9	-10,8	11,8	11,8	
TAMAÑOS												
1. Pequeñas	3,3	4,8	8,1	22,9	9,8	8,8	-0,8	-49,6	-42,8	0,1	6,0	
2. Medianas	4,4	8,4	9,7	13,0	3,7	17,0	-2,4	-31,9	-22,0	0,8	16,1	
3. Grandes	14,3	5,5	16,1	23,2	10,3	4,0	7,4	-19,5	-9,5	10,9	11,6	
NATURALEZA												
1. Públicas	73,5	6,1	25,5	15,6	24,5	-16,6	22,5	-31,6	-77,0	0,8	84,9	
2. Privadas	11,4	5,8	15,0	22,3	9,4	5,6	6,0	-20,7	-9,3	11,0	10,9	

ANÁLISIS EMPRESARIAL

CUADRO 2.13

CUADROS POR ACTIVIDAD, TAMAÑO Y NATURALEZA. RATIOS SIGNIFICATIVAS

Rentabilidad ordinaria del activo neto (R.1)

BASES	2001	2002	2003	2004	2005	2006	2007	2008	2009	2010
Número de empresas	8.420	8.420	8.822	9.049	9.123	9.276	9.321	9.639	9.792	7.028
AÑOS	2001	2002	2003	2004	2005	2006	2007	2008	2009	2010
AGRUPACIONES DE ACTIVIDAD (CNAE 2009)										
1. Energía	9,1	10,3	8,2	8,4	9,8	10,0	8,8	7,9	6,8	6,2
1.1 Minería y extracción	12,3	8,1	3,6	-0,3	9,1	4,2	2,9	1,2	-0,7	1,5
1.2 Coquerías y refino de petróleo	18,5	13,5	14,2	22,4	32,2	23,7	21,0	11,0	6,6	8,8
1.3 Energía, gas y agua	8,4	10,2	8,0	7,7	8,0	9,3	8,3	8,1	7,0	6,2
2. Industria	9,2	8,0	8,2	9,3	8,9	9,3	10,6	7,3	4,0	6,2
2.1 Industria de la alimentación, bebidas y tabaco	11,3	10,6	11,2	13,0	11,5	10,0	10,1	10,2	9,9	9,6
2.2 Industria química	8,9	8,2	8,8	8,9	9,1	8,2	10,0	6,9	6,0	10,4
2.3 Fabricación de productos minerales y metálicos	7,8	7,9	6,4	9,0	9,2	10,6	11,0	6,4	0,9	2,5
2.4 Fabricación de productos informáticos y electrónicos, y de material y equipo eléctrico	13,0	11,7	11,5	13,8	15,2	15,6	16,8	11,4	5,2	6,6
2.5 Fabricación de material de transporte	5,1	0,9	4,3	2,9	1,8	3,2	8,0	2,4	-0,9	2,6
2.6 Otras industrias manufactureras	12,2	10,6	10,0	10,8	10,3	10,6	11,2	9,7	7,5	12,2
3. Servicios	7,2	7,5	7,8	7,8	8,5	8,5	8,7	8,0	6,8	6,5
3.1 Comercio y hostelería	11,8	11,7	10,9	11,0	10,3	10,0	9,8	7,9	7,8	8,1
3.2 Transporte	5,0	5,4	4,8	4,0	3,4	3,5	3,5	2,7	1,5	1,9
3.3 Información y comunicaciones	11,9	13,2	16,4	21,6	20,9	16,4	21,4	22,0	20,3	21,7
3.4 Otros servicios	5,5	5,7	5,7	5,3	6,9	7,9	7,6	7,3	6,5	6,1
4. Actividades con cobertura reducida	10,2	9,8	9,0	11,7	10,9	11,3	8,4	5,9	4,5	2,7
TOTAL	8,1	8,2	8,0	8,4	8,9	9,1	8,9	7,7	6,2	6,2
TAMAÑOS										
1. Pequeñas	9,4	8,3	7,4	7,3	7,0	7,0	7,4	4,9	3,7	3,5
2. Medianas	10,3	8,9	8,2	8,5	7,6	7,9	8,1	6,2	4,7	5,2
3. Grandes	7,9	8,1	8,0	8,4	9,1	9,3	9,0	7,8	6,4	6,2
NATURALEZA										
1. Públicas	3,0	2,8	2,3	2,1	2,4	2,0	2,2	2,2	1,4	0,8
2. Privadas	8,7	8,8	8,7	9,2	9,8	10,0	9,8	8,4	6,8	6,8

ANÁLISIS EMPRESARIAL

CUADRO 2.14

CUADROS POR ACTIVIDAD, TAMAÑO Y NATURALEZA. RATIOS SIGNIFICATIVAS

Factores determinantes de la rentabilidad del activo neto (R.1)

BASES	2006			2007			2008			2009			2010		
	R.1	Margen	Rotación	R.1	Margen	Rotación	R.1	Margen	Rotación	R.1	Margen	Rotación	R.1	Margen	Rotación
Número de empresas	9.276			9.321			9.639			9.792			7.028		
AGRUPACIONES DE ACTIVIDAD (CNAE 2009)															
1. Energía	10,0	18,9	0,53	8,8	19,7	0,44	7,9	19,5	0,40	6,8	21,9	0,31	6,2	17,9	0,35
1.1 Minería y extracción	4,2	16,7	0,25	2,9	19,8	0,15	1,2	8,6	0,13	-0,7	-3,6	0,20	1,5	8,0	0,19
1.2 Coquerías y refino de petróleo	23,7	6,8	3,51	21,0	6,5	3,22	11,0	3,7	2,96	6,6	4,2	1,56	8,8	5,0	1,74
1.3 Energía, gas y agua	9,3	29,2	0,32	8,3	29,9	0,28	8,1	31,5	0,26	7,0	30,2	0,23	6,2	24,6	0,25
2. Industria	9,3	7,1	1,29	10,6	8,3	1,28	7,3	7,4	0,99	4,0	4,9	0,81	6,2	7,3	0,85
2.1 Industria de la alimentación, bebidas y tabaco	10,0	9,6	1,04	10,1	9,5	1,06	10,2	11,5	0,89	9,9	12,0	0,82	9,6	12,3	0,78
2.2 Industria química	8,2	6,4	1,28	10,0	7,8	1,28	6,9	7,0	0,99	6,0	6,9	0,87	10,4	11,1	0,94
2.3 Fabricación de productos minerales y metálicos	10,6	12,8	0,83	11,0	14,2	0,77	6,4	11,6	0,55	0,9	2,6	0,34	2,5	6,6	0,38
2.4 Fabricación de productos informáticos y electrónicos, y de material y equipo eléctrico	15,6	7,0	2,23	16,8	8,4	2,01	11,4	7,9	1,44	5,2	4,7	1,11	6,6	6,4	1,03
2.5 Fabricación de material de transporte	3,2	1,4	2,26	8,0	3,5	2,31	2,4	1,2	2,04	-0,9	-0,5	1,84	2,6	1,2	2,15
2.6 Otras industrias manufactureras	10,6	8,0	1,32	11,2	8,2	1,37	9,7	9,0	1,08	7,5	8,5	0,88	12,2	12,8	0,96
3. Servicios	8,5	26,5	0,32	8,7	27,0	0,32	8,0	27,0	0,30	6,8	25,7	0,27	6,5	28,4	0,23
3.1 Comercio y hostelería	10,0	17,2	0,58	9,8	17,2	0,57	7,9	14,7	0,54	7,8	15,9	0,49	8,1	16,2	0,50
3.2 Transporte	3,5	9,8	0,36	3,5	9,8	0,36	2,7	7,9	0,34	1,5	5,3	0,29	1,9	7,3	0,26
3.3 Información y comunicaciones	16,4	18,6	0,88	21,4	22,1	0,97	22,0	24,6	0,89	20,3	21,6	0,94	21,7	21,2	1,03
3.4 Otros servicios	7,9	67,2	0,12	7,6	63,9	0,12	7,3	65,8	0,11	6,5	59,5	0,11	6,1	76,4	0,08
4. Actividades con cobertura reducida	11,3	15,2	0,75	8,4	13,4	0,63	5,9	8,5	0,69	4,5	7,3	0,62	2,7	5,3	0,51
TOTAL	9,1	16,9	0,54	8,9	17,4	0,52	7,7	17,0	0,45	6,2	16,4	0,38	6,2	17,4	0,36
TAMAÑOS															
1. Pequeñas	7,0	10,1	0,69	7,4	10,0	0,74	4,9	7,0	0,70	3,7	5,4	0,69	3,5	5,5	0,64
2. Medianas	7,9	9,8	0,80	8,1	10,1	0,80	6,2	8,5	0,73	4,7	7,8	0,60	5,2	8,3	0,63
3. Grandes	9,3	17,9	0,52	9,0	18,4	0,49	7,8	18,2	0,43	6,4	17,5	0,36	6,2	18,3	0,34
NATURALEZA															
1. Públicas	2,0	8,4	0,23	2,2	9,5	0,23	2,2	9,2	0,24	1,4	6,3	0,22	0,8	4,2	0,20
2. Privadas	10,0	17,3	0,58	9,8	17,8	0,55	8,4	17,5	0,48	6,8	17,1	0,40	6,8	18,2	0,38

ANÁLISIS EMPRESARIAL

CUADRO 2.15

CUADROS POR ACTIVIDAD, TAMAÑO Y NATURALEZA. RATIOS SIGNIFICATIVAS

Coste financiero (R.2)

BASES	2001	2002	2003	2004	2005	2006	2007	2008	2009	2010
Número de empresas	8.420	8.420	8.822	9.049	9.123	9.276	9.321	9.639	9.792	7.028
AÑOS	2001	2002	2003	2004	2005	2006	2007	2008	2009	2010
AGRUPACIONES DE ACTIVIDAD (CNAE 2009)										
1. Energía	4,7	3,9	3,5	3,3	3,4	3,7	4,4	5,0	3,7	3,3
1.1 Minería y extracción	6,9	4,0	2,8	2,7	3,9	3,5	4,7	5,0	2,8	2,3
1.2 Coquerías y refino de petróleo	4,3	3,2	2,3	2,5	3,0	4,2	4,1	4,6	1,6	1,5
1.3 Energía, gas y agua	4,6	3,9	3,6	3,4	3,4	3,7	4,4	5,0	3,9	3,5
2. Industria	5,7	4,8	3,9	3,6	3,9	4,2	5,1	5,2	3,6	3,8
2.1 Industria de la alimentación, bebidas y tabaco	5,3	4,7	4,0	3,9	4,0	4,8	5,8	5,9	4,3	4,1
2.2 Industria química	6,1	5,5	4,0	3,5	3,9	4,1	5,0	5,1	3,1	3,4
2.3 Fabricación de productos minerales y metálicos	5,8	4,5	3,8	3,9	4,3	4,7	5,8	5,3	3,7	3,8
2.4 Fabricación de productos informáticos y electrónicos, y de material y equipo eléctrico	8,1	6,7	5,2	4,4	4,3	4,4	5,7	5,2	3,8	3,0
2.5 Fabricación de material de transporte	4,4	3,3	2,3	1,8	2,7	2,7	2,8	3,6	2,7	4,0
2.6 Otras industrias manufactureras	6,2	5,4	5,3	4,9	5,0	5,5	6,6	6,2	4,2	3,8
3. Servicios	5,1	4,4	4,0	3,7	3,8	4,1	4,7	5,1	3,5	3,3
3.1 Comercio y hostelería	5,0	4,6	3,8	3,7	3,9	4,5	4,9	5,4	3,7	3,8
3.2 Transporte	5,6	4,5	3,4	3,1	2,8	3,1	3,5	4,2	2,7	2,2
3.3 Información y comunicaciones	5,1	4,6	4,4	4,6	4,6	4,5	5,7	5,6	4,8	4,0
3.4 Otros servicios	4,9	4,2	4,1	3,6	3,8	4,1	4,7	5,2	3,4	3,4
4. Actividades con cobertura reducida	5,2	4,5	3,9	3,8	3,5	3,9	5,5	5,8	3,5	3,1
TOTAL	5,1	4,4	3,9	3,6	3,7	4,0	4,8	5,2	3,6	3,3
TAMAÑOS										
1. Pequeñas	6,1	5,3	4,4	3,8	3,7	4,1	4,8	5,6	4,6	3,5
2. Medianas	5,2	4,6	3,8	3,4	3,5	3,9	4,8	5,5	3,9	3,3
3. Grandes	5,0	4,3	3,9	3,6	3,7	4,1	4,8	5,2	3,5	3,3
NATURALEZA										
1. Públicas	5,0	4,0	3,0	2,8	2,6	2,8	3,3	3,9	2,5	2,2
2. Privadas	5,1	4,4	4,0	3,7	3,8	4,2	4,9	5,3	3,7	3,4

ANÁLISIS EMPRESARIAL

CUADRO 2.16

CUADROS POR ACTIVIDAD, TAMAÑO Y NATURALEZA. RATIOS SIGNIFICATIVAS

Rentabilidad ordinaria de los recursos propios (R.3)

BASES	2001	2002	2003	2004	2005	2006	2007	2008	2009	2010
Número de empresas	8.420	8.420	8.822	9.049	9.123	9.276	9.321	9.639	9.792	7.028
AÑOS	2001	2002	2003	2004	2005	2006	2007	2008	2009	2010
AGRUPACIONES DE ACTIVIDAD (CNAE 2009)										
1. Energía	12,8	14,9	11,5	11,7	14,1	14,5	11,7	9,8	8,9	8,4
1.1 Minería y extracción	19,0	11,6	4,4	-3,8	13,9	4,9	0,2	-5,6	-5,2	0,3
1.2 Coquerías y refino de petróleo	27,0	20,1	21,9	34,6	53,6	39,2	33,6	15,3	10,4	15,0
1.3 Energía, gas y agua	11,7	14,6	11,0	10,4	11,0	13,2	10,8	10,0	9,2	8,1
2. Industria	10,8	9,8	10,6	12,4	11,7	12,3	14,2	8,7	4,3	7,9
2.1 Industria de la alimentación, bebidas y tabaco	14,7	14,5	16,3	19,0	16,2	13,4	13,2	13,7	14,7	14,3
2.2 Industria química	10,7	10,2	11,1	11,3	11,7	10,4	12,6	7,8	7,8	14,0
2.3 Fabricación de productos minerales y metálicos	8,6	9,3	7,6	11,1	11,5	13,8	14,9	7,3	-1,3	1,5
2.4 Fabricación de productos informáticos y electrónicos, y de material y equipo eléctrico	15,1	14,3	14,4	17,5	19,6	21,0	22,5	15,4	6,6	9,3
2.5 Fabricación de material de transporte	5,5	-0,5	5,7	4,0	0,9	3,8	13,8	1,3	-4,4	1,4
2.6 Otras industrias manufactureras	14,8	12,9	12,1	13,3	12,2	12,4	12,7	10,9	8,8	15,6
3. Servicios	9,3	10,7	11,8	11,8	12,7	12,6	12,5	10,7	10,0	9,7
3.1 Comercio y hostelería	15,5	15,3	14,4	14,3	13,1	12,3	12,0	9,3	10,2	10,6
3.2 Transporte	4,6	5,9	5,8	4,5	3,7	3,7	3,6	1,9	0,9	1,8
3.3 Información y comunicaciones	25,1	32,0	42,5	53,9	45,1	31,9	42,6	44,2	43,3	43,5
3.4 Otros servicios	6,0	7,4	7,7	7,4	10,8	12,8	11,7	10,2	10,3	9,5
4. Actividades con cobertura reducida	13,3	13,2	12,4	19,6	18,9	20,8	12,8	6,2	6,4	1,8
TOTAL	10,5	11,4	11,5	12,3	13,2	13,5	12,7	9,9	8,7	8,8
TAMAÑOS										
1. Pequeñas	11,5	10,0	9,3	9,4	8,9	8,6	8,6	4,5	3,3	3,5
2. Medianas	13,2	11,5	10,7	11,3	9,9	10,2	9,9	6,6	5,2	6,3
3. Grandes	10,3	11,5	11,7	12,5	13,6	13,9	13,0	10,3	9,0	9,0
NATURALEZA										
1. Públicas	2,0	2,2	1,9	1,8	2,2	1,6	1,7	1,2	0,8	0,1
2. Privadas	11,9	12,9	13,0	14,0	14,9	15,4	14,5	11,3	9,9	10,2

ANÁLISIS EMPRESARIAL

CUADRO 2.17

CUADROS POR ACTIVIDAD, TAMAÑO Y NATURALEZA. RATIOS SIGNIFICATIVAS

Diferencia rentabilidad - coste financiero (R.1 - R2)

BASES	2001	2002	2003	2004	2005	2006	2007	2008	2009	2010
Número de empresas	8.420	8.420	8.822	9.049	9.123	9.276	9.321	9.639	9.792	7.028
AÑOS	2001	2002	2003	2004	2005	2006	2007	2008	2009	2010
AGRUPACIONES DE ACTIVIDAD (CNAE 2009)										
1. Energía	4,4	6,5	4,8	5,1	6,4	6,3	4,4	2,9	3,1	2,9
1.1 Minería y extracción	5,5	4,1	0,8	-3,0	5,2	0,6	-1,7	-3,9	-3,5	-0,8
1.2 Coquerías y refino de petróleo	14,3	10,3	11,9	19,9	29,2	19,5	16,9	6,4	4,9	7,3
1.3 Energía, gas y agua	3,8	6,2	4,4	4,3	4,6	5,7	4,0	3,1	3,1	2,7
2. Industria	3,4	3,2	4,3	5,8	5,0	5,0	5,4	2,1	0,4	2,4
2.1 Industria de la alimentación, bebidas y tabaco	5,9	5,9	7,2	9,1	7,5	5,2	4,3	4,3	5,5	5,5
2.2 Industria química	2,8	2,7	4,8	5,4	5,2	4,1	5,1	1,8	2,9	7,0
2.3 Fabricación de productos minerales y metálicos	2,0	3,5	2,6	5,1	4,9	5,9	5,2	1,0	-2,8	-1,3
2.4 Fabricación de productos informáticos y electrónicos, y de material y equipo eléctrico	4,9	5,1	6,2	9,4	10,9	11,2	11,1	6,2	1,5	3,6
2.5 Fabricación de material de transporte	0,7	-2,4	2,0	1,1	-0,8	0,5	5,2	-1,2	-3,5	-1,4
2.6 Otras industrias manufactureras	6,0	5,1	4,8	5,9	5,3	5,1	4,6	3,5	3,2	8,4
3. Servicios	2,2	3,1	3,8	4,1	4,7	4,4	3,9	2,8	3,3	3,3
3.1 Comercio y hostelería	6,7	7,0	7,1	7,3	6,4	5,4	4,9	2,5	4,1	4,3
3.2 Transporte	-0,6	0,9	1,4	0,9	0,6	0,4	0,0	-1,5	-1,2	-0,3
3.3 Información y comunicaciones	6,8	8,6	12,0	16,9	16,4	11,9	15,7	16,4	15,5	17,7
3.4 Otros servicios	0,5	1,5	1,6	1,7	3,2	3,7	2,9	2,2	3,0	2,7
4. Actividades con cobertura reducida	5,0	5,3	5,1	7,8	7,4	7,4	3,0	0,2	1,0	-0,4
TOTAL	3,0	3,8	4,1	4,8	5,2	5,1	4,1	2,5	2,7	2,8
TAMAÑOS										
1. Pequeñas	3,3	3,0	3,0	3,5	3,3	2,9	2,5	-0,8	-0,9	0,0
2. Medianas	5,1	4,4	4,3	5,1	4,1	4,0	3,3	0,7	0,9	2,0
3. Grandes	2,9	3,8	4,1	4,8	5,4	5,2	4,2	2,7	2,8	2,9
NATURALEZA										
1. Públicas	-2,0	-1,2	-0,8	-0,7	-0,3	-0,8	-1,0	-1,7	-1,1	-1,3
2. Privadas	3,7	4,4	4,7	5,5	6,0	5,9	4,9	3,1	3,2	3,4

ANÁLISIS EMPRESARIAL

CUADRO 2.18

CUADROS POR ACTIVIDAD, TAMAÑO Y NATURALEZA. RATIOS SIGNIFICATIVAS

Ratio de endeudamiento (recursos ajenos con coste sobre pasivo remunerado, precios corrientes, saldo final) (E.1)

BASES	2006		2007		2008		2009		2010		
	Número de empresas										
	2005		2006		2007		2008		2009		2010
AGRUPACIONES DE ACTIVIDAD (CNAE 2009)											
1. Energía	41,1	41,5	41,7	38,6	39,2	41,1	40,2	43,1	43,4	42,5	
1.1 Minería y extracción	45,0	58,4	59,7	62,9	62,6	64,6	53,8	58,6	61,8	56,1	
1.2 Coquerías y refino de petróleo	45,0	43,6	43,6	41,8	40,0	41,2	40,5	45,7	44,0	47,8	
1.3 Energía, gas y agua	40,6	40,2	40,3	37,1	37,6	39,6	39,7	42,5	42,8	41,8	
2. Industria	37,2	38,1	38,2	41,2	40,7	42,0	42,9	43,3	42,8	40,2	
2.1 Industria de la alimentación, bebidas y tabaco	39,3	40,1	41,8	41,5	41,9	46,8	46,7	46,5	48,3	43,8	
2.2 Industria química	34,3	35,6	34,0	34,0	30,5	36,3	38,2	38,6	35,1	31,8	
2.3 Fabricación de productos minerales y metálicos	35,1	36,0	36,6	47,0	46,0	45,0	44,7	44,3	46,9	41,4	
2.4 Fabricación de productos informáticos y electrónicos, y de material y equipo eléctrico	28,8	35,9	34,5	33,4	38,7	40,1	47,3	47,5	43,3	41,7	
2.5 Fabricación de material de transporte	53,7	54,4	53,4	52,7	51,5	46,1	47,5	52,5	45,5	49,1	
2.6 Otras industrias manufactureras	26,0	24,9	25,9	23,6	24,3	28,1	29,6	28,7	27,8	29,5	
3. Servicios	46,8	49,3	49,7	49,4	48,7	49,9	50,3	48,0	49,0	49,6	
3.1 Comercio y hostelería	29,6	30,7	31,3	31,8	33,9	36,1	37,2	36,4	36,0	37,0	
3.2 Transporte	31,6	30,4	30,9	32,9	32,0	34,1	33,7	35,0	35,6	37,4	
3.3 Información y comunicaciones	56,1	57,0	56,8	57,9	55,0	60,3	62,4	56,8	56,9	53,5	
3.4 Otros servicios	54,4	59,0	59,5	58,5	56,9	57,8	57,3	54,6	55,4	55,8	
4. Actividades con cobertura reducida	55,1	57,1	56,8	62,1	59,9	64,0	64,9	65,6	67,6	69,5	
TOTAL	45,0	47,1	47,4	47,4	46,7	48,0	48,3	47,6	48,2	48,1	
TAMAÑOS											
1. Pequeñas	35,5	34,4	33,7	32,9	33,9	32,7	34,4	31,9	33,4	31,7	
2. Medianas	36,2	36,2	34,9	34,9	35,7	35,7	36,7	35,0	36,4	35,8	
3. Grandes	45,9	48,2	48,6	48,6	47,6	49,0	49,1	48,5	48,9	48,8	
NATURALEZA											
1. Públicas	33,4	33,4	33,4	34,0	34,3	34,6	34,9	37,1	36,4	38,6	
2. Privadas	46,5	48,9	49,2	49,1	48,2	49,7	49,8	48,9	49,7	49,3	

ANÁLISIS EMPRESARIAL

CUADRO 2.19

CUADROS POR ACTIVIDAD, TAMAÑO Y NATURALEZA. RATIOS SIGNIFICATIVAS

Valor añadido bruto al coste de los factores / Producción

BASES	2001	2002	2003	2004	2005	2006	2007	2008	2009	2010
Número de empresas	8.420	8.420	8.822	9.049	9.123	9.276	9.321	9.639	9.792	7.028
AÑOS	2001	2002	2003	2004	2005	2006	2007	2008	2009	2010
AGRUPACIONES DE ACTIVIDAD (CNAE 2009)										
1. Energía	31,1	31,5	30,7	30,3	27,0	26,1	26,6	24,9	28,0	25,2
1.1 Minería y extracción	35,6	37,3	36,7	33,8	31,3	27,7	26,1	22,3	31,6	36,7
1.2 Coquerías y refino de petróleo	9,2	6,6	8,5	11,2	11,2	8,0	6,9	5,1	5,0	6,7
1.3 Energía, gas y agua	45,2	47,6	44,2	43,6	40,1	41,3	41,7	39,5	37,8	34,5
2. Industria	22,7	22,6	22,8	23,1	22,1	22,0	22,1	22,8	23,5	23,1
2.1 Industria de la alimentación, bebidas y tabaco	22,4	22,5	23,9	24,3	22,8	22,2	22,1	24,3	25,5	26,4
2.2 Industria química	23,1	23,7	23,2	22,5	21,0	19,7	20,7	24,1	24,3	26,2
2.3 Fabricación de productos minerales y metálicos	28,5	29,2	28,8	27,7	26,1	25,7	25,7	22,7	20,2	20,3
2.4 Fabricación de productos informáticos y electrónicos, y de material y equipo eléctrico	24,8	22,9	23,8	23,3	21,4	21,7	23,2	26,3	25,7	28,3
2.5 Fabricación de material de transporte	15,3	15,2	15,8	16,4	16,0	16,6	16,5	16,1	17,9	15,5
2.6 Otras industrias manufactureras	29,9	30,2	29,6	29,5	30,2	29,6	28,9	32,1	35,5	35,0
3. Servicios	48,9	50,5	50,9	50,8	49,8	49,0	48,2	48,7	49,9	50,1
3.1 Comercio y hostelería	52,5	55,1	54,1	53,8	53,7	53,5	52,1	50,5	50,5	51,9
3.2 Transporte	50,9	49,3	52,7	52,4	48,1	47,8	45,5	42,9	45,8	46,8
3.3 Información y comunicaciones	46,7	49,2	49,9	48,9	48,5	46,1	46,1	49,2	50,4	49,6
3.4 Otros servicios	44,0	46,4	45,5	47,5	47,5	47,7	47,5	50,6	51,7	51,1
4. Actividades con cobertura reducida	24,8	24,0	24,7	26,8	26,3	26,9	25,8	22,0	24,1	22,6
TOTAL	33,0	33,9	34,2	34,7	33,3	32,8	32,6	32,9	35,0	33,7
TAMAÑOS										
1. Pequeñas	33,8	33,9	33,5	33,9	34,3	34,6	34,8	36,3	38,6	36,1
2. Medianas	31,0	31,5	31,1	30,9	30,6	30,5	29,9	31,1	33,2	32,7
3. Grandes	33,2	34,2	34,7	35,3	33,7	33,0	32,9	33,0	35,1	33,7
NATURALEZA										
1. Públicas	55,8	54,6	56,0	56,8	52,5	52,1	50,4	48,1	47,5	47,4
2. Privadas	31,7	32,7	33,0	33,6	32,3	31,8	31,7	32,0	34,2	32,8

ANÁLISIS EMPRESARIAL

CUADRO 2.20

CUADROS POR ACTIVIDAD, TAMAÑO Y NATURALEZA. RATIOS SIGNIFICATIVAS

Resultado económico bruto de explotación / Producción

	BASES	2001	2002	2003	2004	2005	2006	2007	2008	2009	2010
	Número de empresas	8.420	8.420	8.822	9.049	9.123	9.276	9.321	9.639	9.792	7.028
	AÑOS	2001	2002	2003	2004	2005	2006	2007	2008	2009	2010
AGRUPACIONES DE ACTIVIDAD (CNAE 2009)											
1. Energía		21,7	21,7	21,4	21,2	19,2	18,6	18,3	16,9	18,5	17,4
1.1 Minería y extracción		4,3	3,4	4,7	0,4	3,9	4,0	-1,7	-6,1	5,1	11,1
1.2 Coquerías y refino de petróleo		6,8	4,0	5,9	8,9	9,5	6,4	5,1	3,4	2,3	4,5
1.3 Energía, gas y agua		32,4	34,3	31,8	30,8	28,2	29,6	29,0	27,5	25,9	24,1
2. Industria		9,3	9,0	9,3	9,8	9,1	9,4	10,1	8,9	7,8	9,2
2.1 Industria de la alimentación, bebidas y tabaco		11,0	11,0	12,1	12,6	11,2	10,4	11,3	12,2	12,8	13,6
2.2 Industria química		11,1	11,6	10,7	10,5	9,3	8,0	9,4	9,9	9,2	13,3
2.3 Fabricación de productos minerales y metálicos		13,3	13,4	12,8	14,1	13,1	14,4	14,9	10,5	2,6	6,4
2.4 Fabricación de productos informáticos y electrónicos, y de material y equipo eléctrico		9,1	7,2	7,9	8,6	8,0	9,0	10,0	10,1	7,7	8,7
2.5 Fabricación de material de transporte		4,3	3,9	5,2	5,1	4,6	5,1	5,9	4,1	5,1	4,6
2.6 Otras industrias manufactureras		11,8	11,5	10,9	11,0	11,2	10,9	11,1	11,4	11,5	14,1
3. Servicios		22,2	23,3	23,5	22,9	21,7	21,0	20,8	19,5	18,0	19,8
3.1 Comercio y hostelería		20,7	21,9	21,5	21,8	21,2	21,1	20,9	18,5	17,2	18,5
3.2 Transporte		19,6	19,1	19,6	18,8	16,2	17,3	16,1	13,8	13,7	16,4
3.3 Información y comunicaciones		32,0	33,9	35,2	34,9	33,9	31,8	32,1	33,2	31,4	32,2
3.4 Otros servicios		9,0	10,5	9,2	8,9	8,4	7,8	9,0	8,7	8,4	9,9
4. Actividades con cobertura reducida		9,7	9,8	11,2	13,2	13,0	14,1	12,5	7,8	8,1	5,8
TOTAL		15,6	16,0	16,3	16,6	15,7	15,6	15,5	14,2	13,7	14,6
TAMAÑOS											
1. Pequeñas		13,7	13,6	13,1	13,5	13,8	13,1	13,1	10,6	9,7	9,8
2. Medianas		13,4	13,3	13,0	13,1	12,3	12,4	12,8	11,3	11,1	11,7
3. Grandes		16,0	16,4	16,9	17,2	16,2	16,0	15,9	14,6	14,1	15,0
NATURALEZA											
1. Públicas		16,8	16,1	16,5	16,3	14,3	14,9	14,5	14,0	12,0	11,7
2. Privadas		15,5	16,0	16,3	16,6	15,7	15,6	15,6	14,2	13,8	14,8

ANÁLISIS EMPRESARIAL

CUADRO 2.21

CUADROS POR ACTIVIDAD, TAMAÑO Y NATURALEZA. RATIOS SIGNIFICATIVAS

Resultado del ejercicio / Valor añadido bruto al coste de los factores

BASES	2001	2002	2003	2004	2005	2006	2007	2008	2009	2010
Número de empresas	8.420	8.420	8.822	9.049	9.123	9.276	9.321	9.639	9.792	7.028
AÑOS	2001	2002	2003	2004	2005	2006	2007	2008	2009	2010
AGRUPACIONES DE ACTIVIDAD (CNAE 2009)										
1. Energía	23,5	34,4	28,1	29,3	33,2	35,7	37,4	33,9	34,7	32,1
1.1 Minería y extracción	21,5	-12,1	13,9	-21,1	51,5	38,6	65,9	20,0	-42,2	-9,9
1.2 Coquerías y refino de petróleo	40,4	41,1	48,2	52,8	56,6	54,3	55,7	37,6	54,1	50,5
1.3 Energía, gas y agua	21,3	35,7	26,3	26,7	27,0	32,6	34,6	33,9	35,3	31,1
2. Industria	12,7	10,7	11,8	11,1	17,8	20,0	16,8	6,2	-1,4	17,1
2.1 Industria de la alimentación, bebidas y tabaco	24,5	20,7	23,1	31,2	31,1	27,6	21,3	22,7	24,8	23,7
2.2 Industria química	10,3	15,2	17,0	19,3	21,6	30,3	21,3	-9,2	8,4	28,0
2.3 Fabricación de productos minerales y metálicos	20,7	17,1	7,4	26,7	32,0	30,1	20,5	2,5	-50,2	18,0
2.4 Fabricación de productos informáticos y electrónicos, y de material y equipo eléctrico	5,7	6,3	9,5	12,6	19,4	11,9	17,4	13,2	-5,9	11,7
2.5 Fabricación de material de transporte	-0,9	-3,8	6,2	-31,6	-9,2	1,8	8,6	-1,5	-12,4	-1,2
2.6 Otras industrias manufactureras	14,8	9,8	10,8	16,4	16,1	17,6	13,4	11,8	12,9	22,2
3. Servicios	7,6	-13,5	18,1	20,6	19,9	22,8	25,9	16,8	28,4	18,7
3.1 Comercio y hostelería	15,5	14,7	17,1	16,8	18,9	18,6	20,3	16,0	17,8	16,9
3.2 Transporte	8,8	9,5	11,2	10,5	13,2	11,2	9,7	5,5	1,8	8,7
3.3 Información y comunicaciones	8,8	-22,8	14,0	21,7	15,2	13,0	20,3	19,8	25,7	25,7
3.4 Otros servicios	-13,7	-83,1	36,6	35,1	35,4	54,6	56,4	23,0	64,1	22,2
4. Actividades con cobertura reducida	20,8	21,2	25,8	27,8	31,1	33,1	24,3	-34,4	1,2	-10,1
TOTAL	12,3	1,9	18,3	19,8	22,1	24,8	24,9	12,4	20,8	18,7
TAMAÑOS										
1. Pequeñas	16,3	15,4	16,8	17,9	19,2	20,3	17,4	9,6	5,8	7,9
2. Medianas	19,9	15,5	16,9	21,3	19,2	20,6	20,5	14,4	9,6	13,0
3. Grandes	11,1	-0,4	18,6	19,7	22,5	25,4	25,5	12,3	22,2	19,3
NATURALEZA										
1. Públicas	-5,7	-6,8	19,7	0,3	5,2	-5,6	13,0	-7,3	-0,3	2,5
2. Privadas	14,1	2,8	18,2	21,5	23,5	27,4	25,9	14,2	22,7	20,2

ANÁLISIS EMPRESARIAL

CUADRO 2.22

CUADROS POR ACTIVIDAD, TAMAÑO Y NATURALEZA. RATIOS SIGNIFICATIVAS

Inversión en inmovilizado material e inversiones inmobiliarias / Inmovilizado material e inversiones inmobiliarias netas (balance)

BASES	2001	2002	2003	2004	2005	2006	2007	2008	2009	2010
Número de empresas	1.880	1.900	1.889	1.956	2.165	2.447	2.621	2.533	2.443	1.946
AÑOS	2001	2002	2003	2004	2005	2006	2007	2008	2009	2010
AGRUPACIONES DE ACTIVIDAD (CNAE 2009)	SOLO CUESTIONARIO NORMAL									
1. Energía	8,5	9,7	9,6	10,5	11,1	11,4	13,0	13,3	8,4	9,6
1.1 Minería y extracción	15,8	3,8	17,3	13,8	17,4	12,4	21,4	7,8	12,7	13,6
1.2 Coquerías y refino de petróleo	9,6	11,7	20,2	24,3	14,6	17,4	26,5	38,3	35,3	22,2
1.3 Energía, gas y agua	8,3	9,7	8,9	9,7	10,8	11,0	12,1	11,9	6,4	8,4
2. Industria	19,4	16,7	12,9	14,3	17,2	12,4	15,9	16,3	11,8	10,1
2.1 Industria de la alimentación, bebidas y tabaco	13,8	15,4	12,2	14,2	17,3	7,7	16,3	14,0	11,6	9,0
2.2 Industria química	14,2	12,0	9,6	11,6	19,0	5,0	13,6	13,8	9,7	6,9
2.3 Fabricación de productos minerales y metálicos	12,8	8,4	9,8	11,4	14,0	11,2	17,3	15,3	9,4	8,5
2.4 Fabricación de productos informáticos y electrónicos, y de material y equipo eléctrico	25,9	19,2	7,7	9,2	13,8	18,2	23,3	24,8	12,2	11,4
2.5 Fabricación de material de transporte	32,6	29,1	19,0	21,1	22,4	20,4	16,6	18,0	17,2	13,7
2.6 Otras industrias manufactureras	19,0	14,2	11,6	11,3	11,0	12,6	12,5	18,2	10,0	11,7
3. Servicios	13,6	10,9	13,0	15,0	14,7	14,8	14,0	14,3	10,7	9,7
3.1 Comercio y hostelería	15,4	14,2	14,2	13,5	13,8	12,8	13,6	13,0	6,0	10,7
3.2 Transporte	8,0	8,3	13,3	16,3	14,4	14,6	13,2	16,4	13,5	10,2
3.3 Información y comunicaciones	20,9	13,3	10,8	14,4	17,0	17,4	17,0	15,3	11,8	13,0
3.4 Otros servicios	13,8	8,3	14,8	13,8	13,9	15,3	13,4	7,7	7,3	3,0
4. Actividades con cobertura reducida	38,4	38,4	24,8	10,1	13,7	13,1	6,0	3,8	3,1	0,6
TOTAL	13,7	12,7	12,7	13,4	14,1	13,4	13,6	13,9	9,9	9,3
TAMAÑOS										
1. Pequeñas	21,1	20,9	16,5	-2,0	0,4	5,4	14,5	10,8	4,4	5,2
2. Medianas	15,0	14,2	15,1	12,6	12,7	11,2	14,6	9,4	7,6	7,2
3. Grandes	13,7	12,6	12,6	13,5	14,1	13,6	13,6	14,0	10,0	9,4
NATURALEZA										
1. Públicas	14,0	18,2	24,0	18,1	16,7	16,5	16,9	16,2	14,0	10,6
2. Privadas	13,7	11,3	9,8	12,1	13,3	12,4	12,5	13,0	8,3	8,9

ANÁLISIS EMPRESARIAL

CUADRO 2.23

CUADROS POR ACTIVIDAD, TAMAÑO Y NATURALEZA. RATIOS SIGNIFICATIVAS

Período medio de cobro a clientes

Días

BASES	2001	2002	2003	2004	2005	2006	2007	2008	2009	2010
Número de empresas	8.420	8.420	8.822	9.049	9.123	9.276	9.321	9.639	9.792	7.028
AÑOS	2001	2002	2003	2004	2005	2006	2007	2008	2009	2010
AGRUPACIONES DE ACTIVIDAD (CNAE 2009)										
1. Energía	53	54	54	57	55	50	58	50	65	64
1.1 Minería y extracción	85	93	69	58	57	62	74	83	85	57
1.2 Coquerías y refino de petróleo	37	50	43	47	44	38	49	28	50	53
1.3 Energía, gas y agua	62	55	59	61	61	56	62	61	70	69
2. Industria	62	65	65	66	68	70	64	58	69	69
2.1 Industria de la alimentación, bebidas y tabaco	56	54	55	54	54	58	51	47	56	57
2.2 Industria química	86	89	81	88	88	87	85	75	78	76
2.3 Fabricación de productos minerales y metálicos	69	78	84	80	80	81	70	65	79	108
2.4 Fabricación de productos informáticos y electrónicos, y de material y equipo eléctrico	87	84	78	81	91	90	81	73	93	86
2.5 Fabricación de material de transporte	32	38	43	42	46	49	47	33	49	36
2.6 Otras industrias manufactureras	89	91	86	82	80	81	75	85	90	91
3. Servicios	54	52	49	46	46	46	46	45	50	50
3.1 Comercio y hostelería	38	38	35	34	34	33	36	34	38	37
3.2 Transporte	61	55	57	61	56	52	52	44	48	47
3.3 Información y comunicaciones	93	82	80	70	71	74	69	72	79	74
3.4 Otros servicios	80	82	82	78	73	78	71	72	74	89
4. Actividades con cobertura reducida	113	107	110	108	96	84	97	110	121	132
TOTAL	61	61	59	58	57	56	58	55	63	63
TAMAÑOS										
1. Pequeñas	78	80	81	79	81	81	71	79	86	87
2. Medianas	86	87	87	84	87	89	83	81	83	88
3. Grandes	56	56	55	54	53	52	54	52	61	61
NATURALEZA										
1. Públicas	75	76	80	78	77	73	95	71	89	121
2. Privadas	60	60	59	58	57	55	56	55	62	61

ANÁLISIS EMPRESARIAL

CUADRO 2.24

CUADROS POR ACTIVIDAD, TAMAÑO Y NATURALEZA. RATIOS SIGNIFICATIVAS

Período medio de pago a proveedores

Días

BASES	2001	2002	2003	2004	2005	2006	2007	2008	2009	2010
Número de empresas	8.420	8.420	8.822	9.049	9.123	9.276	9.321	9.639	9.792	7.028
AÑOS	2001	2002	2003	2004	2005	2006	2007	2008	2009	2010
AGRUPACIONES DE ACTIVIDAD (CNAE 2009)										
1. Energía	44	41	41	46	50	41	47	50	62	61
1.1 Minería y extracción	87	105	104	117	60	90	81	104	112	135
1.2 Coquerías y refino de petróleo	22	32	26	31	28	25	30	22	44	48
1.3 Energía, gas y agua	60	46	50	56	65	51	60	66	69	67
2. Industria	75	77	78	80	82	82	74	72	98	91
2.1 Industria de la alimentación, bebidas y tabaco	58	61	66	67	72	76	70	66	79	83
2.2 Industria química	81	82	82	82	85	77	75	75	90	88
2.3 Fabricación de productos minerales y metálicos	90	99	103	93	89	89	82	75	114	95
2.4 Fabricación de productos informáticos y electrónicos, y de material y equipo eléctrico	86	87	70	68	86	84	87	68	113	97
2.5 Fabricación de material de transporte	64	65	70	75	78	79	64	66	97	88
2.6 Otras industrias manufactureras	96	100	97	96	88	84	86	90	105	99
3. Servicios	72	75	68	67	65	63	65	69	81	77
3.1 Comercio y hostelería	65	69	64	63	60	58	59	59	71	69
3.2 Transporte	88	73	63	86	80	73	66	75	87	78
3.3 Información y comunicaciones	113	115	106	95	90	93	88	121	140	127
3.4 Otros servicios	90	87	81	83	84	93	109	126	119	119
4. Actividades con cobertura reducida	193	188	187	188	191	187	198	188	223	252
TOTAL	78	80	78	79	78	77	77	77	94	89
TAMAÑOS										
1. Pequeñas	86	88	87	85	88	91	90	83	93	85
2. Medianas	84	87	85	85	88	90	92	78	89	85
3. Grandes	77	78	77	77	77	75	75	76	94	89
NATURALEZA										
1. Públicas	76	80	80	82	103	114	124	122	129	159
2. Privadas	78	80	78	79	78	76	77	76	93	88

ANÁLISIS EMPRESARIAL

CUADRO 2.25

CUADROS POR ACTIVIDAD, TAMAÑO Y NATURALEZA. RATIOS SIGNIFICATIVAS

Financiación comercial neta (clientes-proveedores) / Ventas

Días

BASES	2001	2002	2003	2004	2005	2006	2007	2008	2009	2010
Número de empresas	8.420	8.420	8.822	9.049	9.123	9.276	9.321	9.639	9.792	7.028
AÑOS	2001	2002	2003	2004	2005	2006	2007	2008	2009	2010
AGRUPACIONES DE ACTIVIDAD (CNAE 2009)										
1. Energía	23	26	25	24	17	18	22	12	19	17
1.1 Minería y extracción	49	55	37	21	24	19	31	24	6	-7
1.2 Coquerías y refino de petróleo	18	21	20	21	19	15	22	8	9	8
1.3 Energía, gas y agua	25	27	27	26	15	20	23	14	22	20
2. Industria	12	14	15	14	15	16	15	11	8	10
2.1 Industria de la alimentación, bebidas y tabaco	20	16	17	15	11	15	9	6	11	11
2.2 Industria química	38	40	33	39	37	39	39	30	25	23
2.3 Fabricación de productos minerales y metálicos	21	26	30	26	29	27	20	17	13	43
2.4 Fabricación de productos informáticos y electrónicos, y de material y equipo eléctrico	28	25	31	33	29	28	19	25	20	19
2.5 Fabricación de material de transporte	-19	-14	-11	-16	-13	-12	-2	-17	-22	-32
2.6 Otras industrias manufactureras	34	34	31	26	29	32	24	35	36	37
3. Servicios	9	7	6	4	5	6	5	4	3	2
3.1 Comercio y hostelería	-14	-15	-16	-16	-15	-14	-11	-12	-16	-17
3.2 Transporte	41	36	42	42	37	32	35	22	28	30
3.3 Información y comunicaciones	55	45	48	41	45	47	42	36	36	33
3.4 Otros servicios	39	49	50	48	43	44	31	27	36	42
4. Actividades con cobertura reducida	-26	-29	-34	-33	-51	-66	-49	-22	-21	-30
TOTAL	10	9	8	7	5	4	6	5	5	5
TAMAÑOS										
1. Pequeñas	20	21	21	22	22	21	13	30	33	34
2. Medianas	30	30	30	27	28	28	22	29	29	33
3. Grandes	6	6	5	4	2	1	4	2	2	2
NATURALEZA										
1. Públicas	53	51	57	59	48	39	55	33	51	81
2. Privadas	8	8	7	5	4	3	4	4	3	2

CUADROS DE DETALLE. RÚBRICAS DEL ESTADO DE FLUJOS

Importe neto de la cifra de negocios y compras netas. Detalle por países y relación intersocietaria. Estructura

BASES	2006		2007		2008		2009		2010	
	Número de empresas / Cobertura total nacional									
9.276 / 33,5 % 9.321 / 33,9 % 9.639 / 31,6 % 9.792 / 30,7 % 7.028 / 26,6 %										
AÑOS	2005	2006	2006	2007	2007	2008	2008	2009	2009	2010
A. IMPORTE NETO DE LA CIFRA DE NEGOCIOS										
DETALLE POR PAÍSES DE DESTINO										
Importe neto de la cifra de negocios en:										
1. España	84,9	84,5	84,6	84,9	85,2	85,0	84,6	84,9	84,7	82,9
2. Resto del mundo	15,1	15,5	15,4	15,1	14,8	15,0	15,4	15,1	15,3	17,1
1. Otros países de la UE	10,7	10,4	10,4	10,4	10,4	10,3	10,3	10,1	10,3	11,4
2. Terceros países	4,4	5,1	5,0	4,7	4,5	4,7	5,0	5,0	5,0	5,8
DETALLE POR RELACIÓN INTERSOCIETARIA (solo cuestionario normal)										
Importe neto de la cifra de negocios frente a:										
1. Empresas del grupo y asociadas	24,6	25,2	25,0	24,7	24,7	24,8	25,2	25,1	25,6	27,5
2. Terceros externos al perímetro de consolidación	75,4	74,8	75,0	75,3	75,3	75,2	74,8	74,9	74,4	72,5
B. COMPRAS NETAS (a)										
DETALLE POR PAÍSES DE PROCEDENCIA										
Compras netas en:										
1. España	69,0	68,6	67,7	67,1	66,8	65,7	65,9	68,8	68,5	65,5
2. Resto del mundo	31,0	31,4	32,3	32,9	33,2	34,3	34,1	31,2	31,5	34,5
1. Otros países de la UE	17,7	17,3	18,6	19,5	18,8	17,7	17,8	17,2	16,4	16,4
2. Terceros países	13,2	14,1	13,7	13,4	14,4	16,6	16,3	14,0	15,1	18,1
DETALLE POR RELACIÓN INTERSOCIETARIA (solo cuestionario normal)										
Compras netas y trabajos realizados por otras empresas:										
1. Empresas del grupo y asociadas	35,1	35,4	35,9	36,0	37,3	37,9	37,9	38,6	38,8	39,5
2. Terceros externos al perímetro de consolidación	64,9	64,6	64,1	64,0	62,7	62,1	62,1	61,4	61,2	60,5

CUADROS DE DETALLE. RÚBRICAS DEL ESTADO DE FLUJOS

Importe neto de la cifra de negocios y compras netas. Detalle por países y relación intersocietaria. Tasas de variación sobre las mismas empresas en el año anterior

BASES	2001	2002	2003	2004	2005	2006	2007	2008	2009	2010
Número de empresas	8.420	8.420	8.822	9.049	9.123	9.276	9.321	9.639	9.792	7.028
AÑOS	2001	2002	2003	2004	2005	2006	2007	2008	2009	2010
A. IMPORTE NETO DE LA CIFRA DE NEGOCIOS										
DETALLE POR PAÍSES DE DESTINO	5,6	3,7	5,3	8,8	11,9	9,9	5,8	1,0	-13,5	4,9
Importe neto de la cifra de negocios en:										
1. España	6,6	4,5	5,7	9,6	12,8	9,4	6,1	0,8	-13,2	2,7
2. Resto del mundo	0,9	0,2	3,2	4,9	7,1	12,5	4,0	2,2	-14,9	17,5
1. Otros países de la UE	1,0	-0,8	3,3	4,0	4,5	6,1	5,9	-0,1	-15,0	15,3
2. Terceros países	0,6	3,1	3,0	7,4	13,8	28,2	0,1	7,6	-14,7	21,9
DETALLE POR RELACIÓN INTERSOCIETARIA (solo cuestionario normal)	5,4	3,5	5,2	8,8	12,3	9,9	5,9	1,6	-13,4	5,1
Importe neto de la cifra de negocios frente a:										
1. Empresas del grupo y asociadas	3,8	0,0	7,0	7,6	13,3	12,6	4,9	2,0	-13,8	13,0
2. Terceros externos al perímetro de consolidación	6,0	4,7	4,6	9,2	12,0	9,0	6,2	1,4	-13,2	2,4
B. COMPRAS NETAS (a)										
DETALLE POR PAÍSES DE PROCEDENCIA	3,1	2,1	5,6	10,8	15,5	11,4	4,0	0,9	-20,3	11,9
Compras netas en:										
1. España	6,4	2,5	5,6	8,0	14,4	10,7	3,0	-0,8	-16,8	6,9
2. Resto del mundo	-3,3	1,2	5,5	18,2	18,0	13,0	6,0	4,3	-27,1	22,8
1. Otros países de la UE	0,4	-1,2	3,9	10,3	9,4	8,7	9,3	-5,1	-23,0	12,1
2. Terceros países	-9,0	6,0	8,5	31,6	31,2	18,8	1,5	16,7	-31,7	34,4
DETALLE POR RELACIÓN INTERSOCIETARIA (solo cuestionario normal)	4,4	2,6	5,6	9,8	15,9	11,1	4,1	1,4	-18,6	9,6
Compras netas y trabajos realizados por otras empresas:										
1. Empresas del grupo y asociadas	3,8	-1,6	2,4	9,9	16,3	12,0	4,1	3,1	-17,2	11,5
2. Terceros externos al perímetro de consolidación	4,8	5,4	7,4	9,7	15,6	10,5	4,1	0,4	-19,5	8,4

ANÁLISIS EMPRESARIAL

CUADRO 2.27

CUADROS DE DETALLE. RÚBRICAS DEL ESTADO DE FLUJOS

Saldo neto exportaciones-importaciones. Porcentaje sobre el VAB

BASES	2001	2002	2003	2004	2005	2006	2007	2008	2009	2010
Número de empresas	8.420	8.420	8.822	9.049	9.123	9.276	9.321	9.639	9.792	7.028
AÑOS	2001	2002	2003	2004	2005	2006	2007	2008	2009	2010
AGRUPACIONES DE ACTIVIDAD (CNAE 2009)										
1. Energía	-108,2	-90,3	-90,9	-105,2	-132,7	-134,7	-128,5	-159,8	-103,3	-130,9
1.1 Minería y extracción	10,5	14,6	17,5	26,6	35,9	51,1	39,7	53,2	23,4	28,4
1.2 Coquerías y refino de petróleo	-754,4	-830,3	-608,7	-485,6	-543,7	-755,5	-927,1	-	-	-
1.3 Energía, gas y agua	-26,7	-27,5	-33,6	-40,6	-42,0	-40,0	-31,3	-36,9	-23,1	-28,5
2. Industria	42,2	43,8	51,5	51,9	49,2	41,7	29,7	30,3	58,1	51,7
2.1 Industria de la alimentación bebidas y tabaco	-17,6	-13,1	-5,1	-6,1	-6,9	8,2	-24,7	-21,0	1,5	11,1
2.2 Industria química	23,5	28,6	21,5	21,4	7,0	20,4	11,1	41,1	79,3	68,6
2.3 Fabricación de productos minerales y metálicos	33,1	39,4	35,8	30,0	27,8	18,7	26,0	19,3	57,9	24,8
2.4 Fabricación de productos informáticos y electrónicos, y de material y equipo eléctrico	9,4	-13,6	-15,4	4,7	-18,6	-16,0	-30,4	-11,3	20,2	6,5
2.5 Fabricación de material de transporte	113,1	116,8	146,1	159,6	173,9	131,6	105,1	82,7	124,1	116,6
2.6 Otras industrias manufactureras	53,4	54,8	53,6	50,2	46,2	43,2	41,3	43,3	38,8	44,2
3. Servicios	-5,9	-5,2	-4,9	-14,2	-19,4	-17,8	-22,4	-14,4	-12,1	-8,9
3.1 Comercio y hostelería	-49,2	-46,1	-40,3	-61,6	-68,2	-72,8	-86,9	-70,8	-61,9	-62,3
3.2 Transporte	32,1	29,9	26,7	17,9	16,8	18,5	18,0	25,9	17,7	25,3
3.3 Información y comunicaciones	8,7	9,1	8,3	7,9	0,0	10,3	12,1	13,4	14,1	16,1
3.4 Otros servicios	2,7	4,8	5,1	5,4	4,3	4,6	5,3	6,7	8,9	11,4
4. Actividades con cobertura reducida	22,1	19,6	14,5	11,1	11,6	8,0	8,9	9,6	25,6	36,8
TOTAL	-5,0	-1,7	0,2	-6,3	-14,2	-15,7	-19,5	-21,3	-6,6	-12,9
TAMAÑOS										
1. Pequeñas	-7,7	-7,7	-11,1	-9,7	-8,2	-7,2	-4,8	1,3	3,3	2,9
2. Medianas	13,5	13,6	9,4	4,6	8,8	3,6	-2,2	4,7	11,7	8,5
3. Grandes	-7,5	-3,5	-0,6	-7,5	-17,1	-18,1	-21,7	-24,5	-8,4	-14,8
NATURALEZA										
1. Públicas	2,3	8,5	5,5	4,5	1,5	1,6	1,8	2,1	4,8	4,0
2. Privadas	-5,8	-2,7	-0,3	-7,2	-15,5	-17,2	-21,3	-23,4	-7,7	-14,5

ANÁLISIS EMPRESARIAL

CUADRO 2.28.1

CUADROS DE DETALLE. RÚBRICAS DEL ESTADO DE FLUJOS

Empresas con resultado del ejercicio positivo/negativo. Datos de detalle. Valores absolutos

BASES	2006		2007		2008		2009		2010	
	Número de empresas / Cobertura total nacional									
AÑOS										
	2005	2006	2006	2007	2007	2008	2008	2009	2009	2010
EMPRESAS CON RESULTADO DEL EJERCICIO POSITIVO	7.730	7.673	7.790	7.637	8.161	7.252	7.579	6.903	5.000	5.045
1. Pequeñas	3.887	3.852	3.882	3.774	4.066	3.529	4.055	3.674	2.560	2.501
2. Medianas	2.597	2.596	2.632	2.600	2.755	2.503	2.175	1.966	1.501	1.590
3. Grandes	1.246	1.225	1.276	1.263	1.340	1.220	1.349	1.263	939	954
1'. Públicas	302	305	363	352	286	291	287	250	245	250
2'. Privadas	7.428	7.368	7.427	7.285	7.875	6.961	7.292	6.653	4.755	4.795
EMPRESAS CON RESULTADO DEL EJERCICIO NEGATIVO	1.546	1.603	1.531	1.684	1.478	2.387	2.213	2.889	2.028	1.983
1. Pequeñas	829	864	772	880	730	1.267	1.196	1.577	1.051	1.110
2. Medianas	487	488	482	514	466	718	583	792	587	498
3. Grandes	230	251	277	290	282	402	434	520	390	375
1'. Públicas	90	87	108	119	95	90	95	132	126	121
2'. Privadas	1.456	1.516	1.423	1.565	1.383	2.297	2.118	2.757	1.902	1.862

IMPORTE DE LOS RESULTADOS DEL EJERCICIO POSITIVOS (millones EUR)	41.426	45.687	46.316	51.602	56.844	50.057	49.540	48.897	45.888	38.857
1. Pequeñas	765	875	881	856	825	612	734	580	441	424
2. Medianas	3.078	3.710	3.868	3.910	3.581	3.165	2.790	2.361	1.887	2.058
3. Grandes	37.583	41.102	41.567	46.836	52.438	46.281	46.017	45.956	43.561	36.375
1'. Públicas	1.958	1.472	1.482	2.748	2.772	1.396	1.381	1.302	920	1.152
2'. Privadas	39.469	44.215	44.834	48.853	54.072	48.661	48.160	47.595	44.968	37.705
IMPORTE DE LOS RESULTADOS DEL EJERCICIO NEGATIVOS (millones EUR)	9.674	8.249	8.318	10.884	10.450	29.995	29.163	17.363	16.162	13.751
1. Pequeñas	133	126	122	161	128	241	243	324	233	200
2. Medianas	539	649	571	701	729	1.103	1.128	1.271	988	885
3. Grandes	9.002	7.474	7.625	10.023	9.592	28.651	27.792	15.767	14.941	12.665
1'. Públicas	1.379	2.123	2.129	1.041	1.017	2.369	2.322	1.340	1.322	854
2'. Privadas	8.295	6.126	6.189	9.843	9.433	27.627	26.841	16.023	14.840	12.897
IMPORTE DEL RESULTADO DEL EJERCICIO (millones EUR)	31.753	37.437	37.998	40.717	46.395	20.062	20.378	31.534	29.727	25.106
1. Pequeñas	632	749	759	695	697	371	491	255	208	224
2. Medianas	2.539	3.061	3.296	3.209	2.852	2.061	1.662	1.090	899	1.173
3. Grandes	28.581	33.628	33.943	36.813	42.846	17.630	18.225	30.189	28.620	23.709
1'. Públicas	579	-651	-647	1.708	1.755	-972	-941	-38	-402	298
2'. Privadas	31.174	38.089	38.645	39.010	44.639	21.034	21.319	31.572	30.128	24.808

ANÁLISIS EMPRESARIAL

CUADRO 2.28.2

CUADROS DE DETALLE. RÚBRICAS DEL ESTADO DE FLUJOS

Empresas con resultado del ejercicio positivo / negativo. Datos de detalle. Tasas de variación sobre las mismas empresas en el año anterior

	BASES	2001	2002	2003	2004	2005	2006	2007	2008	2009	2010
	Número de empresas	8.420	8.420	8.822	9.049	9.123	9.276	9.321	9.639	9.792	7.028
	AÑOS	2001	2.002	2.003	2.004	2.005	2.006	2.007	2.008	2.009	2.010
EMPRESAS CON RESULTADO DEL EJERCICIO POSITIVO											
1. Pequeñas		-1,2	-1,8	-1,0	1,5	-0,8	-0,7	-2,0	-11,1	-8,9	0,9
2. Medianas		-1,2	-1,4	-1,1	1,4	-0,3	-0,9	-2,8	-13,2	-9,4	-2,3
3. Grandes		-1,0	-1,9	-2,0	1,0	-1,6	0,0	-1,2	-9,1	-9,6	5,9
1'. Públicas		-1,9	-2,8	2,6	3,1	-0,8	-1,7	-1,0	-9,0	-6,4	1,6
2'. Privadas		1,8	0,9	1,3	0,4	7,1	1,0	-3,0	1,7	-12,9	2,0
		-1,3	-1,9	-1,1	1,5	-1,1	-0,8	-1,9	-11,6	-8,8	0,8
EMPRESAS CON RESULTADO DEL EJERCICIO NEGATIVO											
		8,1	10,8	4,9	-6,9	4,2	3,7	10,0	61,5	30,5	-2,2
1. Pequeñas		7,9	8,6	5,2	-6,0	1,5	4,2	14,0	73,6	31,9	5,6
2. Medianas		8,1	14,5	12,3	-5,3	9,2	0,2	6,6	54,1	35,8	-15,2
3. Grandes		8,7	11,9	-9,1	-13,5	4,0	9,1	4,7	42,6	19,8	-3,8
1'. Públicas		-5,6	-2,9	-3,9	-0,9	-18,0	-3,3	10,2	-5,3	38,9	-4,0
2'. Privadas		9,1	11,7	5,4	-7,3	5,9	4,1	10,0	66,1	30,2	-2,1
IMPORTE DE LOS RESULTADOS DEL EJERCICIO POSITIVOS											
		0,0	4,6	24,3	20,5	17,1	10,3	11,4	-11,9	-1,3	-15,3
1. Pequeñas		7,7	7,3	14,1	19,7	7,3	14,3	-2,8	-25,8	-21,0	-3,9
2. Medianas		5,8	4,7	12,8	17,5	1,6	20,5	1,1	-11,6	-15,4	9,1
3. Grandes		-1,1	4,5	26,1	20,8	19,0	9,4	12,7	-11,7	-0,1	-16,5
1'. Públicas		-56,0	11,2	188,5	31,7	-38,2	-24,8	85,5	-49,6	-5,7	25,2
2'. Privadas		5,9	4,3	17,9	19,4	22,6	12,0	9,0	-10,0	-1,2	-16,2
IMPORTE DE LOS RESULTADOS DEL EJERCICIO NEGATIVOS											
		43,1	111,2	-66,5	25,0	10,4	-14,7	30,8	187,0	-40,5	-14,9
1. Pequeñas		24,1	17,8	8,3	16,1	-9,0	-5,1	31,5	87,5	33,4	-14,0
2. Medianas		2,6	26,0	-15,8	-0,2	15,3	20,3	22,8	51,3	12,7	-10,4
3. Grandes		45,2	116,7	-68,9	27,3	10,5	-17,0	31,4	198,7	-43,3	-15,2
1'. Públicas		4,5	7,8	-65,6	-	-55,8	53,9	-51,1	132,9	-42,3	-35,4
2'. Privadas		53,2	129,2	-66,6	-12,0	45,7	-26,1	59,0	192,9	-40,3	-13,1
IMPORTE DEL RESULTADO DEL EJERCICIO											
		-18,9	-82,7	-	19,0	19,4	17,9	7,2	-56,8	54,7	-15,5
1. Pequeñas		5,0	5,2	15,4	20,6	11,5	18,4	-8,3	-46,7	-48,0	7,4
2. Medianas		6,2	-0,8	25,9	21,5	-0,9	20,6	-2,7	-27,7	-34,4	30,5
3. Grandes		-24,4	-	-	18,6	22,3	17,7	8,5	-58,9	65,6	-17,2
1'. Públicas		-	-3,2	-	-98,4	-	-	-	-	96,0	-
2'. Privadas		-11,3	-78,4	-	29,8	17,2	22,2	0,9	-52,9	48,1	-17,7

CUADRO 2.1.1

Nota: Los conceptos 4, 6 y 7, y los saldos que los incorporan, se han depurado de movimientos contables internos y operaciones singulares entre empresas del grupo. Los conceptos 4.2.1* y S.3*, esto es, los intereses por financiación recibida y el resultado ordinario neto antes de los ajustes referidos, son los que se utilizan en el cálculo de los ratios de rentabilidad y coste financiero (véase cuadro 2.7).

(a) Véase desarrollo e información complementaria en los cuadros 2.26 y 2.28.

(b) La producción de las empresas de comercio y las de actividades inmobiliarias, se mide por el margen comercial. Por esa razón hay que deducir de la cifra de negocios, y de los consumos intermedios, la parte que corresponda a estas actividades por el consumo de sus mercaderías. Véase la publicación de 1995.

(c) Véase desarrollo en el cuadro 2.2.

CUADRO 2.1.2

Nota: Solo se publica la estructura de las rúbricas más significativas.

CUADRO 2.1.3

Nota: Solo se publican las tasas de las rúbricas más significativas.

- Inexistencia del fenómeno considerado o carencia de significado de una variación al expresarla en tasas de crecimiento.

CUADRO 2.2.1

Nota: Los conceptos 4.1.1, 4.1.2, 6.1.2 y 7.5 y los saldos que los incorporan se han depurado de movimientos contables internos y operaciones singulares entre empresas del grupo. En el *Suplemento metodológico*, que se edita por separado, se recoge el ámbito de los conceptos de esta publicación.

(a) En la publicación de 2008 se introdujo, para toda la serie histórica, un cambio metodológico que mejoró el cálculo del Resultado ordinario neto (RON): los ingresos por subvenciones de capital transferidas a resultados del ejercicio, se incorporaron neteando la amortización del inmovilizado al que financian (en ediciones anteriores las subvenciones transferidas a resultados se computaban como ingresos extraordinarios).

(b) El Fondo de reversión, que recogía el Plan General de Contabilidad del 1990 (PGC 1990) desapareció en el PGC 2007, por lo que se produce un corte en la serie a partir de la base 2008.

(c) El PGC 2007 introduce, como novedad respecto al PGC 1990, la valoración de ciertos activos y pasivos financieros por su valor razonable.

- Inexistencia del fenómeno considerado o carencia de significado de una variación al expresarla en tasas de crecimiento.

CUADRO 2.2.2

Nota: Solo se publican la estructura y la tasa de las rúbricas más significativas.

- Inexistencia del fenómeno considerado o carencia de significado de una variación al expresarla en tasas de crecimiento.

CUADRO 2.3

Nota: En el *Suplemento metodológico*, que se edita por separado, se recoge el ámbito de los conceptos de esta publicación.

(a) Esta rúbrica incluye, para toda la serie histórica, los elementos de inmovilizado material en régimen de arrendamiento financiero, que en el PGC 1990 se clasificaban dentro del inmovilizado inmaterial.

(b) Esta rúbrica es una de las novedades introducidas por el PGC 2007, incluye inversiones en terrenos y construcciones.

(c) Esta rúbrica, que también es una novedad introducida por el PGC 2007, incluye activos de distinta naturaleza: inmovilizado intangible, inmovilizado material y activos financieros.

(d) La base 2008 y siguientes, de acuerdo con el PGC 2007, incluyen inversiones a plazo inferior a 3 meses y otras convertibles en efectivo de forma rápida, por lo que existe un salto en la serie histórica.

CUADRO 2.4

Nota: En el *Suplemento metodológico*, que se edita por separado, se recoge el ámbito de los conceptos de esta publicación.

(a) Para las bases anteriores a 2008 esta rúbrica recoge principalmente ajustes de valor por activos de inmovilizado material; los ajustes de valor en la base 2008 y siguientes, que recogen la información contable elaborada en base al PGC 2007, se deben fundamentalmente a cambios en la valoración de instrumentos financieros.

(b) Esta rúbrica recoge instrumentos de patrimonio, acciones o participaciones, que, por sus características especiales, deben clasificarse como pasivos.

(c) Pasivos vinculados a los activos no corrientes disponibles para la venta (véase rúbrica II.1 del cuadro 2.3)

- Inexistencia del fenómeno considerado o carencia de significado de una variación al expresarla en tasas de crecimiento.

CUADRO 2.5

- Inexistencia del fenómeno considerado o carencia de significado de una variación al expresarla en tasas de crecimiento.

CUADRO 2.6.1

(a) Valor contable ajustado del efecto de la inflación, mediante la aplicación de índices de precios diferenciados por tipo de inmovilizado. La «Nota metodológica» informa de las estimaciones realizadas.

- Inexistencia del fenómeno considerado o carencia de significado de una variación al expresarla en tasas de crecimiento.

CUADRO 2.6.2

- Inexistencia del fenómeno considerado o carencia de significado de una variación al expresarla en tasas de crecimiento.

CUADRO 2.7

(a) Conceptos originales, no ajustados de las operaciones a las que se refiere la nota del cuadro 2.1.1. Véase la «Nota metodológica».

(b) Ratios estimados para el total y los grandes agregados sectoriales. Véase en la «Nota metodológica» su ámbito conceptual (cuadros 2.13 a 2.17). Para los agregados sectoriales difundidos por la Central de Balances en la aplicación "Agregados sectoriales", solo se calculan los ratios a partir de los valores contables.

(c) Esta ratio se calcula con el fin instrumental de garantizar el enlace entre los ratios R.1 a R.3, por lo que se obtiene a partir de los saldos medios de balance. Su formulación es distinta a la de la ratio E.1, recogida en los cuadros 2.6 y 2.18, que es la que permite el análisis de la evolución del endeudamiento de las empresas.

- Inexistencia del fenómeno considerado o carencia de significado de una variación al expresarla en tasas de crecimiento.

CUADRO 2.9

- Inexistencia del fenómeno considerado o carencia de significado de una variación al expresarla en tasas de crecimiento.

CUADRO 2.12

- Inexistencia del fenómeno considerado o carencia de significado de una variación al expresarla en tasas de crecimiento.

CUADRO 2.13

Nota: Antes de impuestos. Véanse en el cuadro 2.7 las fórmulas empleadas en su cálculo, que incluyen la utilización de un concepto de resultados ordinarios (el resultado ordinario neto) y la valoración del inmovilizado material a precios corrientes, y su contrapartida de ajuste en los recursos propios.

CUADRO 2.14

Nota: Este cuadro ofrece información sobre los dos factores determinantes de la rentabilidad del activo neto (R.1): el margen, que se calcula como cociente entre el numerador de la ratio R.1 y la producción; y la rotación, definida como el cociente entre la producción y el activo neto. La rentabilidad del activo neto (R.1) es igual al producto del margen por la rotación.

CUADRO 2.15

Nota: Véanse en el cuadro 2.7 las fórmulas empleadas en su cálculo.

CUADRO 2.16

Nota: Antes de impuestos. Véanse en el cuadro 2.7 las fórmulas empleadas en su cálculo, que incluyen la utilización de un concepto de resultados ordinarios (el resultado ordinario neto) y la valoración del inmovilizado material a precios corrientes, y su contrapartida de ajuste en el patrimonio neto.

CUADRO 2.17

Nota: Antes de impuestos. Véanse en el cuadro 2.7 las fórmulas empleadas en su cálculo, que incluyen la utilización de un concepto de resultados ordinarios (el resultado ordinario neto) y la valoración del inmovilizado material a precios corrientes, y su contrapartida de ajuste en el patrimonio neto.

CUADRO 2.18

Nota: Véase en el cuadro 2.6.2 su fórmula de cálculo, que utiliza saldos finales de balance, a diferencia de las ratios R.1 a R.4, en las que se utilizan saldos medios.

CUADRO 2.22

Nota: La información se refiere a empresas que cumplimentan el cuestionario normal, que son las de tamaño mediano y grande.

- Inexistencia del fenómeno considerado o carencia de significado de una variación al expresarla en tasas de crecimiento.

CUADRO 2.26.1

(a) Incluidas las de las empresas dedicadas al comercio y a las actividades inmobiliarias. Véase nota (b) del cuadro 2.1.1.

CUADRO 2.26.2

(a) Incluidas las de las empresas dedicadas al comercio y a las actividades inmobiliarias. Véase nota (b) del cuadro 2.1.1.

CUADRO 2.28.2

- Inexistencia del fenómeno considerado o carencia de significado de una variación al expresarla en tasas de crecimiento.

3 ANÁLISIS ECONÓMICO GENERAL

AGRUPACIÓN DE SOCIEDADES NO FINANCIERAS COLABORADORAS
CON LA CENTRAL DE BALANCES. 2001-2010

Las fuentes y notas de los cuadros figuran al final del capítulo.

ANÁLISIS ECONÓMICO GENERAL

CUADRO 3.1.1

SOCIEDADES NO FINANCIERAS COLABORADORAS CON LA CENTRAL DE BALANCES

Cuentas corrientes. Producción, generación y distribución de renta. Valores absolutos

Millones de euros

BASES	2006		2007		2008		2009		2010	
	Número de empresas / Cobertura total nacional									
AÑOS	2005	2006	2006	2007	2007	2008	2008	2009	2009	2010
1. Producción a precios básicos	421.694	458.822	467.244	501.447	492.326	492.129	499.576	435.149	381.841	400.808
1. Producción, sin incluir subvenciones a los productos	419.969	457.134	465.544	499.343	489.835	489.318	496.712	432.090	378.976	397.890
2. Subvenciones a los productos	1.725	1.688	1.700	2.104	2.491	2.810	2.864	3.059	2.865	2.919
2. Consumos intermedios (a)	280.148	306.047	312.558	336.263	324.680	328.911	333.734	282.016	248.662	264.416
S.1. VALOR AÑADIDO BRUTO A PRECIOS BÁSICOS (1 - 2)	141.546	152.775	154.686	165.184	167.645	163.218	165.842	153.133	133.179	136.393
3. Otras subvenciones a la producción	992	1.160	1.190	1.534	1.102	1.230	1.189	1.328	1.223	1.290
4. Impuestos sobre la producción, excepto impuestos sobre los productos	2.853	3.016	3.084	3.175	3.208	3.714	3.763	3.618	3.390	3.603
5. Remuneración de asalariados (b)	76.745	81.921	83.103	88.906	91.114	95.357	98.764	96.142	79.845	79.406
S.2. EXCEDENTE BRUTO DE EXPLOTACIÓN (S.1 + 3 - 4 - 5)	62.939	68.998	69.689	74.637	74.426	65.376	64.503	54.701	51.167	54.674
6. Intereses y dividendos percibidos (a)	13.783	16.126	16.704	20.952	24.039	25.642	25.715	21.519	20.092	20.924
7. Intereses adeudados (a)	9.270	12.867	13.372	18.801	19.566	22.157	23.034	14.880	14.015	14.352
Otras rentas de la propiedad neta (c)										
S.3. RENTA EMPRESARIAL (S.2 + 6 - 7)	67.451	72.257	73.021	76.787	78.899	68.861	67.183	61.340	57.244	61.246
8. Dividendos	18.583	18.435	18.778	20.183	25.364	34.220	29.575	30.686	28.047	25.882
9. Impuesto sobre beneficios pagado en el ejercicio	13.435	14.209	14.522	13.965	11.737	8.814	8.659	9.641	9.106	8.786
10. Cotizaciones sociales recibidas (b)	4.342	4.552	4.537	4.867	5.173	5.976	6.009	6.322	5.735	5.666
1. Efectivas (a fondos de pensiones internos y para otras obligaciones sociales) (d)	199	229	246	238	316	454	483	469	451	376
2. Imputadas (contrapartida de prestaciones directas) (= 11.2)	4.143	4.323	4.291	4.628	4.858	5.522	5.527	5.854	5.284	5.290
11. Prestaciones sociales pagadas (b)	4.302	4.540	4.507	4.835	5.056	6.095	6.092	6.402	5.795	5.735
1. Con cargo a fondos de pensiones internos y de otras obligaciones sociales (d)	158	217	216	206	198	573	565	548	511	445
2. Prestaciones directas (= 10.2)	4.143	4.323	4.291	4.628	4.858	5.522	5.527	5.854	5.284	5.290
Otras transferencias corrientes netas (c)										
S.4. RENTA DISPONIBLE (S.3 - 8 - 9 + 10 - 11)	35.474	39.624	39.751	42.671	41.916	25.710	28.867	20.934	20.031	26.510
12. Variación de la participación de los trabajadores en los fondos de pensiones internos y para otras obligaciones sociales (10.1 - 11.1)	41	12	30	32	118	-118	-82	-80	-61	-69
S.5. AHORRO BRUTO	35.434	39.612	39.721	42.639	41.798	25.828	28.950	21.013	20.092	26.579
13. Consumo de capital fijo (e)	29.384	32.080	32.179	33.949	34.655	35.799	34.749	34.466	31.582	31.465
S.5'. AHORRO NETO (S.5 - 13)	6.050	7.532	7.542	8.690	7.144	-9.971	-5.799	-13.453	-11.491	-4.887
PRO MEMORIA:										
Intereses adeudados antes de introducir ajuste SIFMI	10.776	14.518	15.152	20.907	21.810	25.036	26.075	18.928	18.054	17.491
S.1.* VALOR AÑADIDO BRUTO AL COSTE DE LOS FACTORES (S.1 + 3 - 4)	139.685	150.919	152.792	163.543	165.540	160.733	163.267	150.844	131.012	134.080

ANÁLISIS ECONÓMICO GENERAL

CUADRO 3.1.2

SOCIEDADES NO FINANCIERAS COLABORADORAS CON LA CENTRAL DE BALANCES

Cuentas corrientes. Producción, generación y distribución de renta. Estructura

BASES	2006		2007		2008		2009		2010	
	Número de empresas / Cobertura total nacional									
AÑOS	2005	2006	2006	2007	2007	2008	2008	2009	2009	2010
1. Producción a precios básicos	100,0	100,0	100,0	100,0	100,0	100,0	100,0	100,0	100,0	100,0
1. Producción, sin incluir subvenciones a los productos	99,6	99,6	99,6	99,6	99,5	99,4	99,4	99,3	99,2	99,3
2. Subvenciones a los productos	0,4	0,4	0,4	0,4	0,5	0,6	0,6	0,7	0,8	0,7
2. Consumos intermedios	66,4	66,7	66,9	67,1	65,9	66,8	66,8	64,8	65,1	66,0
S.1. VALOR AÑADIDO BRUTO A PRECIOS BÁSICOS (1 - 2)	33,6	33,3	33,1	32,9	34,1	33,2	33,2	35,2	34,9	34,0
3. Otras subvenciones a la producción	0,2	0,3	0,3	0,3	0,2	0,2	0,2	0,3	0,3	0,3
4. Impuestos sobre la producción, excepto impuestos sobre los productos	0,7	0,7	0,7	0,6	0,7	0,8	0,8	0,8	0,9	0,9
5. Remuneración de asalariados	18,2	17,9	17,8	17,7	18,5	19,4	19,8	22,1	20,9	19,8
S.2. EXCEDENTE BRUTO DE EXPLOTACIÓN (S.1 + 3 - 4 - 5)	14,9	15,0	14,9	14,9	15,1	13,3	12,9	12,6	13,4	13,6
6. Intereses y dividendos percibidos	3,3	3,5	3,6	4,2	4,9	5,2	5,1	4,9	5,3	5,2
7. Intereses adeudados	2,2	2,8	2,9	3,7	4,0	4,5	4,6	3,4	3,7	3,6
S.3. RENTA EMPRESARIAL (S.2 + 6 - 7)	16,0	15,7	15,6	15,3	16,0	14,0	13,4	14,1	15,0	15,3
8. Dividendos	4,4	4,0	4,0	4,0	5,2	7,0	5,9	7,1	7,3	6,5
9. Impuesto sobre beneficios pagado en el ejercicio	3,2	3,1	3,1	2,8	2,4	1,8	1,7	2,2	2,4	2,2
10. Cotizaciones sociales recibidas	1,0	1,0	1,0	1,0	1,1	1,2	1,2	1,5	1,5	1,4
11. Prestaciones sociales pagadas	1,0	1,0	1,0	1,0	1,0	1,2	1,2	1,5	1,5	1,4
S.4. RENTA DISPONIBLE (S.3 - 8 - 9 + 10 - 11)	8,4	8,6	8,5	8,5	8,5	5,2	5,8	4,8	5,2	6,6
S.5. AHORRO BRUTO	8,4	8,6	8,5	8,5	8,5	5,2	5,8	4,8	5,3	6,6
13. Consumo de capital fijo	7,0	7,0	6,9	6,8	7,0	7,3	7,0	7,9	8,3	7,9
S.5'. AHORRO NETO (S.5 - 13)	1,4	1,6	1,6	1,7	1,5	-2,0	-1,2	-3,1	-3,0	-1,2
PRO MEMORIA:										
Intereses adeudados antes de introducir ajuste SIFMI	2,6	3,2	3,2	4,2	4,4	5,1	5,2	4,3	4,7	4,4
S.1.* VALOR AÑADIDO BRUTO AL COSTE DE LOS FACTORES (S.1 + 3 - 4)	100,0	100,0	100,0	100,0	100,0	100,0	100,0	100,0	100,0	100,0
5. REMUNERACIÓN DE ASALARIADOS	54,9	54,3	54,4	54,4	55,0	59,3	60,5	63,7	60,9	59,2
S.2. EXCEDENTE BRUTO DE LA EXPLOTACIÓN (S.1.* - 5)	45,1	45,7	45,6	45,6	45,0	40,7	39,5	36,3	39,1	40,8

ANÁLISIS ECONÓMICO GENERAL

CUADRO 3.1.3

SOCIEDADES NO FINANCIERAS COLABORADORAS CON LA CENTRAL DE BALANCES

Cuentas corrientes. Producción, generación y distribución de renta. Tasas de variación sobre las mismas empresas en el año anterior

	BASES	2001	2002	2003	2004	2005	2006	2007	2008	2009	2010
	Número de empresas	8.420	8.420	8.822	9.049	9.123	9.276	9.321	9.639	9.792	7.028
	AÑOS	2001	2002	2003	2004	2005	2006	2007	2008	2009	2010
1. Producción a precios básicos		5,0	3,5	6,0	8,1	9,1	8,8	7,3	0,0	-12,9	5,0
1. Producción, sin incluir subvenciones a los productos		5,1	3,5	6,1	8,2	9,2	8,8	7,3	-0,1	-13,0	5,0
2. Subvenciones a los productos		-5,2	-2,7	-3,5	-9,2	-5,3	-2,1	23,8	12,8	6,8	1,9
2. Consumos intermedios		4,9	2,6	5,2	8,4	11,1	9,2	7,6	1,3	-15,5	6,3
S.1. VALOR AÑADIDO BRUTO A PRECIOS BÁSICOS		5,3	5,2	7,5	7,5	5,3	7,9	6,8	-2,6	-7,7	2,4
5. Remuneración de asalariados		6,6	4,3	3,9	4,7	6,4	6,7	7,0	4,7	-2,7	-0,6
S.2. EXCEDENTE BRUTO DE EXPLOTACIÓN		3,8	5,8	12,8	11,0	3,6	9,6	7,1	-12,2	-15,2	6,9
6. Intereses y dividendos percibidos		36,5	-11,2	3,3	13,7	22,7	17,0	25,4	6,7	-16,3	4,1
7. Intereses adeudados		15,2	-9,8	-3,7	-2,6	11,0	38,8	40,6	13,2	-35,4	2,4
S.3. RENTA EMPRESARIAL		7,8	5,0	13,8	13,5	6,0	7,1	5,2	-12,7	-8,7	7,0
8. Dividendos		15,9	-17,7	41,2	30,8	53,6	-0,8	7,5	34,9	3,8	-7,7
9. Impuesto sobre beneficios pagado en el ejercicio		6,7	2,9	24,4	16,1	19,9	5,8	-3,8	-24,9	11,3	-3,5
10. Cotizaciones sociales recibidas		7,7	-8,4	-11,9	2,0	20,0	4,8	7,3	15,5	5,2	-1,2
11. Prestaciones sociales pagadas		1,9	-4,4	-14,2	3,5	17,7	5,5	7,3	20,5	5,1	-1,0
S.4. RENTA DISPONIBLE		7,1	10,4	7,0	8,8	-11,0	11,7	7,3	-38,7	-27,5	32,3
S.5. AHORRO BRUTO		6,2	11,1	6,7	8,9	-11,2	11,8	7,3	-38,2	-27,4	32,3
PRO MEMORIA:											
Intereses adeudados antes de introducir ajuste SIFMI		18,5	-5,2	-3,8	-3,9	10,2	34,7	38,0	14,8	-27,4	-3,1

ANÁLISIS ECONÓMICO GENERAL
SOCIEDADES NO FINANCIERAS COLABORADORAS CON LA CENTRAL DE BALANCES
Cuenta de capital. Valores absolutos

CUADRO 3.2.1

Millones de euros

	BASES		2006		2007		2008		2009		2010	
	Número de empresas / Cobertura total nacional		9.276 / 33,5 %		9.321 / 33,9 %		9.639 / 31,6 %		9.792 / 30,7 %		7.028 / 26,6 %	
	AÑOS		2005	2006	2006	2007	2007	2008	2008	2009	2009	2010
S.6./ VP.N. RECURSOS DE CAPITAL / VARIACIONES DEL PATRIMONIO NETO (S.5' + 14)	9.749	13.355	13.321	9.555	10.571	-5.121	-3.316	-12.286	-10.129	-2.417		
S.5'. AHORRO NETO	6.050	7.532	7.542	8.690	7.144	-9.971	-5.799	-13.453	-11.491	-4.887		
14. TRANSFERENCIAS NETAS DE CAPITAL RECIBIDAS	3.699	5.822	5.779	865	3.427	4.850	2.483	1.167	1.362	2.469		
S.7. EMPLEOS DE CAPITAL (15 a 17)	17.150	19.467	19.510	14.019	15.290	10.042	16.586	-8.455	-4.856	5.317		
15. FORMACIÓN BRUTA DE CAPITAL FIJO	32.905	32.178	34.772	37.674	39.784	40.874	43.543	31.276	31.134	29.906		
15.1. Activos fijos materiales	31.088	31.011	33.754	35.063	36.557	38.675	40.812	29.435	29.390	27.719		
15.2. Activos fijos inmateriales	1.818	1.167	1.019	2.611	3.227	2.200	2.731	1.841	1.745	2.187		
13. (-) CONSUMO DE CAPITAL FIJO	-29.384	-32.080	-32.179	-33.949	-34.655	-35.799	-34.749	-34.466	-31.582	-31.465		
13.1. Activos fijos materiales	-27.350	-30.092	-30.171	-31.905	-32.478	-33.757	-32.830	-32.224	-29.475	-29.548		
13.2. Activos fijos inmateriales	-2.034	-1.988	-2.008	-2.044	-2.176	-2.042	-1.919	-2.242	-2.107	-1.918		
16. VARIACIÓN DE EXISTENCIAS	10.681	14.459	12.628	10.166	8.967	1.413	4.234	-6.938	-5.133	5.037		
17. ADQUISICIÓN NETA DE ACTIVOS NO PRODUCIDOS	2.948	4.910	4.289	128	1.193	3.553	3.558	1.674	725	1.839		
17.1. Activos materiales no producidos	627	637	556	541	339	865	559	990	774	285		
17.2. Activos inmateriales no producidos	2.321	4.273	3.732	-413	854	2.687	2.999	684	-50	1.554		
S.8. CAPACIDAD (+) O NECESIDAD (-) DE FINANCIACIÓN (S.6 - S.7)	-7.402	-6.113	-6.189	-4.463	-4.719	-15.163	-19.902	-3.831	-5.272	-7.734		
PRO MEMORIA:												
A. FORMACIÓN BRUTA DE CAPITAL (15 + 16)	43.586	46.637	47.400	47.840	48.751	42.288	47.777	24.338	26.001	34.943		
B. PORCENTAJE DE LA CAPACIDAD (+) O NECESIDAD (-) DE FINANCIACIÓN RESPECTO DEL VALOR AÑADIDO BRUTO A PRECIOS BÁSICOS	-5,2	-4,0	-4,0	-2,7	-2,8	-9,3	-12,0	-2,5	-4,0	-5,7		
C. FORMACIÓN NETA DE CAPITAL FIJO (precios corrientes) (15 - 13) (a)	3.522	98	2.593	3.725	5.129	5.076	8.794	-3.191	-448	-1.559		
D. FORMACIÓN NETA DE CAPITAL FIJO (valor contable) (a)	11.585	10.023	12.300	14.510	15.953	16.531	20.244	6.799	9.782	6.918		

ANÁLISIS ECONÓMICO GENERAL

CUADRO 3.2.2

SOCIEDADES NO FINANCIERAS COLABORADORAS CON LA CENTRAL DE BALANCES

Cuenta de capital. Estructura y tasas de variación sobre las mismas empresas en el año anterior

	BASES	2001	2002	2003	2004	2005	2006	2007	2008	2009	2010
	Número de empresas	8.420	8.420	8.822	9.049	9.123	9.276	9.321	9.639	9.792	7.028
	AÑOS	2001	2002	2003	2004	2005	2006	2007	2008	2009	2010
ESTRUCTURA (100 = EMPLEOS BRUTOS DE CAPITAL)											
S.7. EMPLEOS DE CAPITAL (15 a 17)		30,5	23,2	27,8	29,4	38,3	37,8	29,2	21,9	-32,5	14,5
15. FORMACIÓN BRUTA DE CAPITAL FIJO		83,1	83,3	78,5	77,1	69,1	62,4	78,5	89,2	120,2	81,3
13. (-) CONSUMO DE CAPITAL FIJO		-69,5	-76,8	-72,2	-70,6	-61,7	-62,2	-70,8	-78,1	-132,5	-85,5
16. VARIACIÓN DE EXISTENCIAS		10,7	11,5	17,4	21,1	24,2	28,0	21,2	3,1	-26,7	13,7
17. ADQUISICIÓN NETA DE ACTIVOS NO PRODUCIDOS		6,1	5,2	4,1	1,8	6,7	9,5	0,3	7,8	6,4	5,0
S.8. CAPACIDAD (+) O NECESIDAD (-) DE FINANCIACIÓN (S.6 - S.7)		-10,5	4,4	10,2	22,7	-15,4	-11,9	-9,3	-33,1	-14,7	-21,0
TASAS											
A. FORMACIÓN BRUTA DE CAPITAL (15 + 16)		-2,0	-4,2	14,7	9,5	15,9	7,0	0,9	-13,3	-49,1	34,4
15. FORMACIÓN BRUTA DE CAPITAL FIJO		8,3	-6,4	3,3	3,3	5,1	-2,2	8,3	2,7	-28,2	-3,9
PRO MEMORIA:											
B. PORCENTAJE DE LA CAPACIDAD (+) O NECESIDAD (-) DE FINANCIACIÓN RESPECTO DEL VALOR AÑADIDO BRUTO A PRECIOS BÁSICOS		-3,4	1,3	3,1	6,8	-5,2	-4,0	-2,7	-9,3	-2,5	-5,7

ANÁLISIS ECONÓMICO GENERAL

SOCIEDADES NO FINANCIERAS COLABORADORAS CON LA CENTRAL DE BALANCES

Cuenta financiera

CUADRO 3.3

Millones de euros

	BASES	2001	2002	2003	2004	2005	2006	2007	2008	2009	2010
	Número de empresas	8.420	8.420	8.822	9.049	9.123	9.276	9.321	9.639	9.792	7.028
	AÑOS	2001	2002	2003	2004	2005	2006	2007	2008	2009	2010
S.9. OPERACIONES FINANCIERAS NETAS (A - P) = (S.8)		-3.328	1.292	3.523	8.837	-7.275	-6.113	-4.463	-15.163	-3.831	-7.734
A. ADQUISICIONES NETAS DE ACTIVOS FINANCIEROS		72.288	38.560	12.930	44.736	63.738	78.728	81.200	25.941	-29.972	38.610
AF.2. Efectivo y depósitos		245	1.152	547	1.159	5.448	2.645	4.911	7.149	3.053	-1.863
AF.3. Valores distintos de acciones y participaciones		-100	1.099	4.351	2.352	-4.417	-575	-1.420	11.718	-2.467	585
AF.4. Préstamos		27.546	1.848	-3.605	18.384	12.776	-4.650	23.046	4.709	-13.535	6.056
AF.5. Acciones y participaciones		38.370	23.986	8.910	13.644	33.843	64.500	38.308	9.772	-11.718	28.299
AF.6. Reservas técnicas de seguros	
AF.7. Otras cuentas pendientes de cobro		6.227	10.474	2.727	9.198	16.089	16.809	16.355	-7.407	-5.304	5.533
AF.7.1. Créditos comerciales		5.791	10.164	2.573	9.082	12.916	13.027	16.190	-3.915	-4.301	5.261
AF.7.9. Otras cuentas pendientes de cobro		436	310	154	115	3.173	3.782	165	-3.492	-1.003	273
P. PASIVOS NETOS CONTRAÍDOS		75.616	37.268	9.407	35.899	71.013	84.841	85.663	41.104	-26.141	46.344
AF.3. Valores distintos de acciones y participaciones		-774	-2.899	-1.114	-293	-621	1.202	971	9.142	-2.221	-2.892
AF.4. Préstamos		38.862	19.029	5.134	16.270	32.258	72.569	52.486	29.769	-11.056	18.960
1. Instituciones financieras		7.862	7.766	-226	8.069	18.800	37.596	26.507	4.970	-16.954	3.175
2. Resto del mundo		1.264	-2.560	19.922	-3.391	10.337	22.365	7.959	12.492	13.363	975
3. Otros sectores residentes		29.736	13.823	-14.562	11.593	3.122	12.607	18.021	12.306	-7.466	14.810
AF.5. Acciones y participaciones		30.986	11.557	-398	4.185	11.135	-5.286	13.041	8.693	-3.943	20.728
AF.6. R. técnicas de seguro: fondos de pensiones y otras obligaciones sociales		-2.152	-1.965	-59	-79	608	2	12	-712	-502	30
AF.7. Otras cuentas pendientes de pago		8.693	11.546	5.844	15.816	27.633	16.354	19.152	-5.787	-8.420	9.518
AF.7.1. Créditos comerciales		6.830	8.530	7.324	10.630	17.866	16.907	13.941	-3.949	-5.904	3.241
AF.7.9. Otras cuentas pendientes de pago		1.863	3.015	-1.480	5.186	9.767	-553	5.211	-1.838	-2.515	6.278

ANÁLISIS ECONÓMICO GENERAL

CUADRO 3.4.1

SOCIEDADES NO FINANCIERAS COLABORADORAS CON LA CENTRAL DE BALANCES

Balance. Activo. Valores absolutos a precios de mercado

Millones de euros

BASES	2006		2007		2008		2009		2010	
	Número de empresas / Cobertura total nacional									
9.276 / 33,5 %										
9.321 / 33,9 %										
9.639 / 31,6 %										
9.792 / 30,7 %										
7.028 / 26,6 %										
AÑOS	2005	2006	2006	2007	2007	2008	2008	2009	2009	2010
ANF. ACTIVOS NO FINANCIEROS	430.197	493.093	495.619	546.380	540.775	569.026	563.473	563.704	537.773	542.947
ANF.1. ACTIVOS PRODUCIDOS	407.848	458.942	460.823	512.921	503.455	528.151	524.819	521.324	497.973	502.252
ANF.1.1. Activos fijos	331.261	369.608	372.174	410.232	402.819	431.984	427.589	433.915	417.368	420.352
ANF.1.1.1. Activos fijos materiales	322.987	361.812	364.157	401.598	396.228	424.955	420.857	426.992	410.772	413.495
1. Valor en libros	227.760	242.478	246.999	265.845	264.177	280.747	284.066	294.619	288.029	294.857
2. Ajuste para valorar a precios corrientes	95.226	119.333	117.158	135.753	132.050	144.209	136.790	132.372	122.742	118.638
1. Del inmovilizado material	103.290	129.258	126.865	146.538	142.874	155.664	147.461	142.362	131.550	127.115
2. Del consumo de capital fijo	-8.064	-9.925	-9.707	-10.785	-10.824	-11.455	-10.671	-9.990	-8.808	-8.478
ANF.1.1.2. Activos fijos inmateriales	8.275	7.797	8.016	8.633	6.591	7.029	6.732	6.923	6.596	6.857
ANF.1.2. Existencias	76.587	89.334	88.650	102.689	100.636	96.167	97.231	87.409	80.605	81.901
ANF.2. ACTIVOS NO PRODUCIDOS	22.349	34.151	34.795	33.459	37.320	40.875	38.653	42.379	39.799	40.695
ANF.2.1. Activos materiales no producidos	6.546	7.040	6.984	7.325	9.176	10.050	7.841	8.831	8.586	8.872
ANF.2.2. Activos inmateriales no producidos	15.803	27.111	27.811	26.134	28.143	30.826	30.812	33.549	31.213	31.823
AF. ACTIVOS FINANCIEROS	956.736	1.118.845	1.147.663	1.248.584	1.280.856	1.076.858	1.123.268	1.133.858	1.112.066	1.029.824
AF.2. Efectivo y depósitos	29.059	31.738	33.097	38.021	55.990	63.115	62.940	66.063	61.090	59.206
AF.3. Valores distintos de acciones y participaciones	8.672	7.510	8.608	7.720	10.451	18.780	18.121	15.514	14.764	14.881
1. Valor en libros	8.516	7.414	8.484	7.696	10.428	18.723	18.065	15.379	14.632	14.787
2. Ajuste para valorar a precios de mercado	156	96	125	23	23	57	56	136	132	95
AF.4. Préstamos	168.122	162.490	167.609	190.870	185.270	189.117	196.151	182.118	177.191	183.829
AF.5. Acciones y participaciones	603.636	754.882	769.589	828.747	862.760	646.922	682.946	712.171	719.368	626.599
1. Valor en libros	243.585	305.989	308.472	348.972	384.255	381.146	414.162	408.512	408.486	434.789
2. Ajuste para valorar a precios de mercado	360.051	448.893	461.118	479.775	478.505	265.775	268.785	303.659	310.882	191.810
AF.7. Otras cuentas pendientes de cobro	147.246	162.225	168.759	183.227	166.386	158.925	163.109	157.992	139.653	145.308
AF.71. Créditos comerciales	132.911	144.623	149.943	164.192	150.426	146.457	150.825	146.710	129.041	134.423
AF.79. Otras cuentas pendientes de cobro	14.335	17.602	18.816	19.034	15.960	12.468	12.285	11.282	10.612	10.885
A. TOTAL ACTIVOS (ANF + AF = PN + P)	1.386.933	1.611.938	1.643.282	1.794.964	1.821.631	1.645.884	1.686.740	1.697.561	1.649.838	1.572.771

ANÁLISIS ECONÓMICO GENERAL

CUADRO 3.4.2

SOCIEDADES NO FINANCIERAS COLABORADORAS CON LA CENTRAL DE BALANCES

Balance. Activo. Estructura

BASES	2006		2007		2008		2009		2010	
	Número de empresas / Cobertura total nacional									
9.276 / 33,5 %										
9.321 / 33,9 %										
9.639 / 31,6 %										
9.792 / 30,7 %										
7.028 / 26,6 %										
AÑOS	2005	2006	2006	2007	2007	2008	2008	2009	2009	2010
ANF. ACTIVOS NO FINANCIEROS	31,0	30,6	30,2	30,4	29,7	34,6	33,4	33,2	32,6	34,5
ANF.1. ACTIVOS PRODUCIDOS	29,4	28,5	28,0	28,6	27,6	32,1	31,1	30,7	30,2	31,9
ANF.1.1. Activos fijos	23,9	22,9	22,6	22,9	22,1	26,2	25,4	25,6	25,3	26,7
ANF.1.1.1. Activos fijos materiales	23,3	22,4	22,2	22,4	21,8	25,8	25,0	25,2	24,9	26,3
1. Valor en libros	16,4	15,0	15,0	14,8	14,5	17,1	16,8	17,4	17,5	18,7
2. Ajuste para valorar a precios corrientes	6,9	7,4	7,1	7,6	7,2	8,8	8,1	7,8	7,4	7,5
1. Del inmovilizado material	7,4	8,0	7,7	8,2	7,8	9,5	8,7	8,4	8,0	8,1
2. Del consumo de capital fijo	-0,6	-0,6	-0,6	-0,6	-0,6	-0,7	-0,6	-0,6	-0,5	-0,5
ANF.1.1.2. Activos fijos inmateriales	0,6	0,5	0,5	0,5	0,4	0,4	0,4	0,4	0,4	0,4
ANF.1.2. Existencias	5,5	5,5	5,4	5,7	5,5	5,8	5,8	5,1	4,9	5,2
ANF.2. ACTIVOS NO PRODUCIDOS	1,6	2,1	2,1	1,9	2,0	2,5	2,3	2,5	2,4	2,6
ANF.2.1. Activos materiales no producidos	0,5	0,4	0,4	0,4	0,5	0,6	0,5	0,5	0,5	0,6
ANF.2.2. Activos inmateriales no producidos	1,1	1,7	1,7	1,5	1,5	1,9	1,8	2,0	1,9	2,0
AF. ACTIVOS FINANCIEROS	69,0	69,4	69,8	69,6	70,3	65,4	66,6	66,8	67,4	65,5
AF.2. Efectivo y depósitos	2,1	2,0	2,0	2,1	3,1	3,8	3,7	3,9	3,7	3,8
AF.3. Valores distintos de acciones y participaciones	0,6	0,5	0,5	0,4	0,6	1,1	1,1	0,9	0,9	0,9
1. Valor en libros	0,6	1	1,1	0,9	0,9	0,9
2. Ajuste para valorar a precios de mercado	0,0	0,0	0,0	0,0	0,0	0,0
AF.4. Préstamos	12,1	10,1	10,2	10,6	10,2	11,5	11,6	10,7	10,7	11,7
AF.5. Acciones y participaciones	43,5	46,8	46,8	46,2	47,4	39,3	40,5	42,0	43,6	39,8
1. Valor en libros	17,6	19,0	18,8	19,4	21,1	23,2	24,6	24,1	24,8	27,6
2. Ajuste para valorar a precios de mercado	26,0	27,8	28,1	26,7	26,3	16,1	15,9	17,9	18,8	12,2
AF.7. Otras cuentas pendientes de cobro	10,6	10,1	10,3	10,2	9,1	9,7	9,7	9,3	8,5	9,2
AF.71. Créditos comerciales	9,6	9,0	9,1	9,1	8,3	8,9	8,9	8,6	7,8	8,5
AF.79. Otras cuentas pendientes de cobro	1,0	1,1	1,1	1,1	0,9	0,8	0,7	0,7	0,6	0,7
A. TOTAL ACTIVOS (ANF + AF = PN + P)	100,0	100,0	100,0	100,0	100,0	100,0	100,0	100,0	100,0	100,0

ANÁLISIS ECONÓMICO GENERAL

CUADRO 3.5.1

SOCIEDADES NO FINANCIERAS COLABORADORAS CON LA CENTRAL DE BALANES

Balance. Patrimonio neto y pasivo. Valores absolutos a precios de mercado

Millones de euros

BASES	2006		2007		2008		2009		2010	
	Número de empresas / Cobertura total nacional									
9.276 / 33,5 %										
9.321 / 33,9 %										
9.639 / 31,6 %										
9.792 / 30,7 %										
7.028 / 26,6 %										
AÑOS	2005	2006	2006	2007	2007	2008	2008	2009	2009	2010
PN. PATRIMONIO NETO = (A - P)	-120.284	-201.567	-192.796	-164.497	-165.498	-31.802	-19.936	-38.396	-16.769	-23.996
P. PASIVOS	1.507.217	1.813.505	1.836.078	1.959.461	1.987.129	1.677.687	1.706.677	1.735.957	1.666.607	1.596.767
AF.3. Valores distintos de acciones y participaciones	10.197	11.235	11.116	11.851	14.453	23.787	23.879	21.861	22.346	19.301
1. Valor en libros	9.730	10.932	10.815	11.786	14.380	23.600	23.692	21.365	21.843	18.991
2. Ajuste para valorar a precios de mercado	467	303	302	65	73	188	187	496	503	310
AF.4. Préstamos	347.055	417.494	425.869	476.839	484.202	514.568	533.147	521.816	513.477	532.189
1. Instituciones financieras	115.942	153.462	156.626	183.127	183.157	188.113	182.093	165.133	163.100	166.308
2. Resto del mundo	82.611	103.126	104.913	111.350	116.913	131.402	151.654	164.816	162.212	162.913
3. Otros sectores residentes	148.502	160.906	164.329	182.361	184.132	195.053	199.400	191.867	188.166	202.969
AF.5. Acciones y participaciones	965.127	1.188.754	1.197.389	1.254.510	1.271.772	929.160	934.682	988.395	948.466	856.138
1. Acciones cotizadas	387.401	492.350	489.084	544.766	548.411	341.886	341.635	351.333	351.759	322.193
1. Valor en libros	101.370	114.073	113.724	142.245	161.629	152.913	152.691	150.991	151.222	156.252
2. Ajuste para valorar a precios de mercado	286.031	378.277	375.360	402.522	386.781	188.973	188.944	200.342	200.536	165.940
2. Acciones no cotizadas	493.288	604.574	616.441	606.463	619.256	484.617	463.654	501.620	464.938	401.993
1. Valor en libros	205.654	214.291	222.125	230.051	234.869	234.064	230.249	231.854	218.920	238.560
2. Ajuste para valorar a precios de mercado	287.635	390.283	394.316	376.412	384.387	250.552	233.405	269.767	246.018	163.433
3. Participaciones	84.437	91.829	91.865	103.281	104.105	102.657	129.394	135.442	131.769	131.952
1. Valor en libros	82.926	90.309	90.195	101.372	101.756	100.105	125.914	130.920	127.710	126.738
2. Ajuste para valorar a precios de mercado	1.511	1.520	1.670	1.908	2.349	2.552	3.480	4.522	4.060	5.214
AF.6. R. técnicas de seguro: fondos de pensiones y otras obligaciones sociales (a)	1.918	1.920	1.933	1.946	4.404	4.406	4.631	4.828	4.730	4.800
AF.7. Otras cuentas pendientes de pago	182.920	194.102	199.771	214.315	212.298	205.766	210.338	199.056	177.588	184.340
AF.71. Créditos comerciales	134.044	145.778	150.697	160.030	159.123	154.853	159.354	153.850	137.698	141.629
AF.79. Otras cuentas pendientes de pago	48.876	48.323	49.073	54.285	53.175	50.914	50.984	45.206	39.890	42.710
PNP. PATRIMONIO NETO Y PASIVOS (PN + P = A)	1.386.933	1.611.938	1.643.282	1.794.964	1.821.631	1.645.884	1.686.740	1.697.561	1.649.838	1.572.771
PRO MEMORIA:										
A. FONDOS PROPIOS [PN + AF.5 (Pasivo)]	844.843	987.187	1.004.593	1.090.013	1.106.274	897.357	914.746	950.000	931.697	832.142

ANÁLISIS ECONÓMICO GENERAL

CUADRO 3.5.2

SOCIEDADES NO FINANCIERAS COLABORADORAS CON LA CENTRAL DE BALANCES

Balance. Patrimonio neto y pasivo. Estructura

BASES	2006		2007		2008		2009		2010	
	Número de empresas / Cobertura total nacional									
9.276 / 33,5 %										
AÑOS	2005	2006	2006	2007	2007	2008	2008	2009	2009	2010
PN. PATRIMONIO NETO = (A - P)	-8,7	-12,5	-11,7	-9,2	-9,1	-1,9	-1,2	-2,3	-1,0	-1,5
P. PASIVOS	108,7	112,5	111,7	109,2	109,1	101,9	101,2	102,3	101,0	101,5
AF.3. Valores distintos de acciones y participaciones	0,7	0,7	0,7	0,7	0,8	1,4	1,4	1,3	1,4	1,2
1. Valor en libros	0,8	1,4	1,4	1,3	1,3	1,2
2. Ajuste para valorar a precios de mercado	0,0	0,0	0,0	0,0	0,0	0,0
AF.4. Préstamos	25,0	25,9	25,9	26,6	26,6	31,3	31,6	30,7	31,1	33,8
1. Instituciones financieras	8,4	9,5	9,5	10,2	10,1	11,4	10,8	9,7	9,9	10,6
2. Resto del mundo	6,0	6,4	6,4	6,2	6,4	8,0	9,0	9,7	9,8	10,4
3. Otros sectores residentes	10,7	10,0	10,0	10,2	10,1	11,9	11,8	11,3	11,4	12,9
AF.5. Acciones y participaciones	69,6	73,7	72,9	69,9	69,8	56,5	55,4	58,2	57,5	54,4
1. Acciones cotizadas	27,9	30,5	29,8	30,3	30,1	20,8	20,3	20,7	21,3	20,5
1. Valor en libros	7,3	7,1	6,9	7,9	8,9	9,3	9,1	8,9	9,2	9,9
2. Ajuste para valorar a precios de mercado	20,6	23,5	22,8	22,4	21,2	11,5	11,2	11,8	12,2	10,6
2. Acciones no cotizadas	35,6	37,5	37,5	33,8	34,0	29,4	27,5	29,5	28,2	25,6
1. Valor en libros	14,8	13,3	13,5	12,8	12,9	14,2	13,7	13,7	13,3	15,2
2. Ajuste para valorar a precios de mercado	20,7	24,2	24,0	21,0	21,1	15,2	13,8	15,9	14,9	10,4
3. Participaciones	6,1	5,7	5,6	5,8	5,7	6,2	7,7	8,0	8,0	8,4
1. Valor en libros	6,0	5,6	5,5	5,6	5,6	6,1	7,5	7,7	7,7	8,1
2. Ajuste para valorar a precios de mercado	0,1	0,1	0,1	0,1	0,1	0,2	0,2	0,3	0,2	0,3
AF.6. R. técnicas de seguro: fondos de pensiones y otras obligaciones sociales	0,1	0,1	0,1	0,1	0,2	0,3	0,3	0,3	0,3	0,3
AF.7. Otras cuentas pendientes de pago	13,2	12,0	12,2	11,9	11,7	12,5	12,5	11,7	10,8	11,7
AF.71. Créditos comerciales	9,7	9,0	9,2	8,9	8,7	9,4	9,4	9,1	8,3	9,0
AF.79. Otras cuentas pendientes de pago	3,5	3,0	3,0	3,0	2,9	3,1	3,0	2,7	2,4	2,7
PNP. PATRIMONIO NETO Y PASIVOS (PN + P = A)	100,0	100,0	100,0	100,0	100,0	100,0	100,0	100,0	100,0	100,0
PRO MEMORIA:										
A. FONDOS PROPIOS [PN + AF.5 (Pasivo)]	60,9	61,2	61,1	60,7	60,7	54,5	54,2	56,0	56,5	52,9

ANÁLISIS ECONÓMICO GENERAL

SOCIEDADES NO FINANCIERAS COLABORADORAS CON LA CENTRAL DE BALANCES

Estados de conciliación. Enlace entre balance inicial y final. 2010

CUADRO 3.6

Millones de euros

	Cuentas de Acumulación 2010					
	1 BALANCE AL 31/12/09	2 BALANCE DIFERENCIAL TOTAL 2 = 6 - 1	3 CUENTA DE CAPITAL Y FINANCIERA (OPERACIONES) 3 = 2 - (4 + 5)	4 CUENTA DE OTRAS VARIACIONES EN VOLUMEN	5 CUENTA DE REVALORIZACIÓN (GANANCIAS NETAS DE CAPITAL)	6 BALANCE AL 31/12/10
Número de empresas / Cobertura total nacional: 7.028 / 26,6 %						
ANF. ACTIVOS NO FINANCIEROS	537.773	5.175	5.317	-3.431	3.289	542.947
De los cuales:						
ANF.1.1.1. Activos fijos materiales	410.772	2.723	-1.828	-1.492	6.043	413.495
ANF.1.2. Existencias	80.605	1.296	5.037	-89	-3.652	81.901
AF. ACTIVOS FINANCIEROS	1.112.066	-82.242	38.610	-661	-120.191	1.029.824
De los cuales:						
AF.4. Préstamos	177.191	6.638	6.056	-276	858	183.829
AF.5. Acciones y participaciones	719.368	-92.768	28.299	150	-121.217	626.599
AF.71. Créditos comerciales	129.041	5.382	5.261	-515	637	134.423
A. TOTAL ACTIVOS (ANF + AF = PN + P)	1.649.838	-77.067	43.927	-4.093	-116.901	1.572.771
PN. PATRIMONIO NETO / VARIACIÓN PATRIMONIO NETO (VPN) = (A - P = ANF + AF - P)	-16.769	-7.227	-2.417 (a)	1.719	-6.547	-23.996
ANF. Activos no financieros	537.773	5.175	5.317	-3.431	3.289	542.947
AFN. Activos financieros menos pasivos (AF - P)	-554.541	-12.402	-7.734	5.150	-9.837	-566.943
P. PASIVOS	1.666.607	-69.840	46.344	-5.811	-110.354	1.596.767
De los cuales:						
AF.4. Préstamos	513.477	18.712	18.960	26	-274	532.189
AF.5. Acciones y participaciones	948.466	-92.328	20.728	-2.398	-110.639	856.138
AF.71. Créditos comerciales	137.698	3.931	3.241	18	673	141.629
PN + P. TOTAL PASIVO MÁS PATRIMONIO NETO (= A)	1.649.838	-77.067	43.927	-4.093	-116.901	1.572.771
PRO MEMORIA:						
FONDOS PROPIOS [PN + AF.5 (Pasivo)]	931.697	-99.555	18.310	-679	-117.186	832.142

ANÁLISIS ECONÓMICO GENERAL

SOCIEDADES NO FINANCIERAS COLABORADORAS CON LA CENTRAL DE BALANCES

Cuenta de otras variaciones en volumen

CUADRO 3.7

Millones de euros

	BASES	2001	2002	2003	2004	2005	2006	2007	2008	2009	2010
Número de empresas		8.420	8.420	8.822	9.049	9.123	9.276	9.321	9.639	9.792	7.028
	AÑOS	2001	2002	2003	2004	2005	2006	2007	2008	2009	2010
VANF. VARIACIÓN DE ACTIVOS NO FINANCIEROS		-514	191	-2.223	-3.249	-2.040	6.039	4.674	-5.104	-2.812	-3.431
VAF. VARIACIÓN DE ACTIVOS FINANCIEROS		-372	-2.145	-1.310	-6.581	-1.691	-7.481	-1.908	-4.443	-2.380	-661
De la cual:											
AF.4. Préstamos		-597	-1.015	915	-443	62	-609	371	-2.426	-441	-276
AF.5. Acciones y participaciones		513	-450	-1.571	-1.287	-794	-6.189	-1.826	-2.104	-1.979	150
AF.7.1. Créditos comerciales		-452	-695	-650	-1.204	-1.035	-205	-477	111	-31	-515
TOTAL (VANF + VAF = VPN + VP)		-886	-1.954	-3.533	-9.829	-3.731	-1.442	2.766	-9.546	-5.192	-4.093
VPN. VARIACIÓN DEL PATRIMONIO NETO (VA - VP)		455	3.198	-3.782	-11.490	-2.172	-1.876	-15.162	8.470	2.836	1.719
VP. VARIACIÓN DE PASIVOS		-1.341	-5.151	249	1.661	-1.559	434	17.928	-18.016	-8.028	-5.811
De la cual:											
AF.4. Préstamos		350	-3.209	134	-1.850	292	-279	6	-1.400	-74	26
AF.5. Acciones y participaciones		-674	107	502	4.657	1.332	4.724	20.464	-16.265	-4.776	-2.398
AF.7.1. Créditos comerciales		-1.002	-2.055	-388	-1.148	-3.183	-4.011	-2.541	72	84	18
PRO MEMORIA:											
VARIACIÓN DE LOS FONDOS PROPIOS [VPN + VAF.5 (Pasivo)]		-218	3.305	-3.280	-6.833	-840	2.848	5.301	-7.795	-1.940	-679

CONTENIDO DE LA CUENTAS DE OTRAS VARIACIONES EN EL VOLUMEN DE ACTIVOS (Y PASIVOS)

Esta cuenta recoge las variaciones en los activos y pasivos en circulación que no se deben a operaciones (las cuales se registran en las cuentas de capital y financiera), ni a variaciones en los precios de los citados activos y pasivos. Entre las funciones que justifican la existencia de esta cuenta está permitir el enlace entre el balance inicial y el final y facilitar el registro de acontecimientos excepcionales que hacen aparecer y desaparecer activos y pasivos, y otros derivados de reclasificaciones entre unidades institucionales. La Central de Balances ha podido aislar los siguientes flujos de este tipo: saneamientos de activos (financieros y no financieros), disminuciones de activos fijos no contabilizadas en el consumo de capital fijo y reclasificaciones entre distintas partidas del balance.

ANÁLISIS ECONÓMICO GENERAL

CUADRO 3.8

SOCIEDADES NO FINANCIERAS COLABORADORAS CON LA CENTRAL DE BALANCES

Cuenta de revalorización

Millones de euros

	<u>BASES</u>	<u>2001</u>	<u>2002</u>	<u>2003</u>	<u>2004</u>	<u>2005</u>	<u>2006</u>	<u>2007</u>	<u>2008</u>	<u>2009</u>	<u>2010</u>
Número de empresas		8.420	8.420	8.822	9.049	9.123	9.276	9.321	9.639	9.792	7.028
	<u>AÑOS</u>	<u>2001</u>	<u>2002</u>	<u>2003</u>	<u>2004</u>	<u>2005</u>	<u>2006</u>	<u>2007</u>	<u>2008</u>	<u>2009</u>	<u>2010</u>
VANF. VARIACIÓN DE ACTIVOS NO FINANCIEROS		9.951	9.557	15.623	25.797	27.519	37.389	32.068	23.313	11.498	3.289
VAF. VARIACIÓN DE ACTIVOS FINANCIEROS		15.883	-36.156	52.643	55.020	88.389	90.861	21.629	-225.496	42.943	-120.191
De la cual:											
AF.4. Préstamos		124	-935	-361	-60	674	-373	-157	1.564	-57	858
AF.5. Acciones y participaciones		15.287	-33.508	54.153	55.823	86.956	92.935	22.675	-223.506	42.922	-121.217
AF.71. Créditos comerciales		554	-753	-657	-723	935	-1.111	-1.463	-165	218	637
TOTAL (VANF + VAF = VPN + VP)		25.834	-26.599	68.265	80.818	115.908	128.250	53.697	-202.183	54.440	-116.901
VPN. VARIACIONES DEL PATRIMONIO NETO (VA - VP)		-8.128	28.608	-31.738	-30.479	-43.572	-92.762	33.906	130.347	-9.009	-6.547
VP. VARIACIÓN DE PASIVOS		33.962	-55.207	100.004	111.296	159.480	221.013	19.791	-332.529	63.450	-110.354
De la cual:											
AF.4. Préstamos		1.153	-795	-2.704	-623	2.198	-1.850	-1.522	1.997	-201	-274
AF.5. Acciones y participaciones		32.840	-53.139	103.488	112.588	156.551	224.189	23.617	-335.040	62.432	-110.639
AF.71. Créditos comerciales		625	-745	-840	-639	1.206	-1.162	-2.067	-393	316	673
PRO MEMORIA:											
VARIACIÓN DE LOS FONDOS PROPIOS [VPN + VAF.5 (Pasivo)]		24.712	-24.530	71.749	82.109	112.978	131.427	57.523	-204.693	53.423	-117.186

CONTENIDO DE LA CUENTA DE REVALORIZACIÓN

Esta cuenta recoge las variaciones de los activos y pasivos en circulación que no se deben a operaciones (las cuales se registran en las cuentas de capital y financiera), ni a variaciones en el volumen de los activos (y pasivos). En la cuenta de revalorización se anotan las variaciones de los activos y los pasivos que se deben, exclusivamente, a variaciones en los precios y, al igual que la cuenta de otras variaciones en volumen, facilitan el enlace entre los balances inicial y final. La Central de Balances ha podido aislar, o estimar, los siguientes flujos de este tipo: ganancias y pérdidas de capital originadas en operaciones de inmovilizado material, inmaterial y de la cartera de valores y en diferencias de cambio; variaciones del valor de las existencias; actualizaciones de balances, y, fundamentalmente, el efecto de valorar a precios de mercado las principales rúbricas del balance que, en principio, estaban expresadas por su valor en libros.

TOTAL SECTOR SOCIEDADES NO FINANCIERAS. 2004-2010

Los cuadros van referidos a la información disponible al 31 de octubre de 2011.

El detalle de las fuentes utilizadas en los cuadros siguientes, que son el INE y el Banco de España, así como las notas de los cuadros, figuran al final del capítulo.

ANÁLISIS ECONÓMICO GENERAL

CUADRO 3.9.1

TOTAL SECTOR SOCIEDADES NO FINANCIERAS

Cuentas corrientes. Producción, generación y distribución de renta. Valores absolutos (CNE base 2000)

Millones de euros

AÑOS	2004	2005	2006	2007	2008	2009	2010
1. Producción a precios básicos	1.003.317	1.099.822	1.213.121	1.288.220	1.309.331	1.190.654	1.222.724
2. Consumos intermedios	602.127	673.470	756.569	801.143	792.873	691.397	710.362
S.1. VALOR AÑADIDO BRUTO A PRECIOS BÁSICOS (1 - 2)	401.190	426.352	456.552	487.077	516.458	499.257	512.362
3. Otras subvenciones a la producción	3.858	4.233	4.669	5.506	5.567	5.158	5.318
4. Impuestos sobre la producción excepto impuestos sobre los productos	5.157	5.783	6.169	6.475	6.871	7.207	7.472
5. Remuneración de asalariados	253.105	272.190	293.367	316.091	332.387	314.402	309.294
S.2. EXCEDENTE BRUTO DE EXPLOTACIÓN (S.1 + 3 - 4 - 5)	146.786	152.612	161.685	170.017	182.767	182.806	200.914
6. Intereses y dividendos percibidos	20.296	23.367	27.481	31.441	34.110	32.468	27.355
7. Intereses adeudados	23.999	26.920	36.571	51.873	57.699	39.354	30.749
8. Otras rentas de la propiedad netas	-7	2.020	3.253	5.499	1.534	573	559
S.3. RENTA EMPRESARIAL (S.2 + 6 - 7 + 8)	143.076	151.079	155.848	155.084	160.712	176.493	198.079
9. Dividendos	32.198	38.976	46.686	48.786	50.197	49.819	43.807
10. Impuesto sobre beneficios pagado en el ejercicio	24.321	30.024	33.871	41.620	26.085	19.927	16.119
11. Cotizaciones sociales recibidas	5.593	6.092	6.256	6.450	7.648	8.883	8.910
1. Efectivas (a fondos de pensiones internos)	-	-	-	-	-	-	-
2. Imputadas (contrapartida de prestaciones directas) (= 12.2)	5.593	6.092	6.256	6.450	7.648	8.883	8.910
12. Prestaciones sociales pagadas	5.593	6.092	6.256	6.450	7.648	8.883	8.910
1. Con cargo a fondos de pensiones internos	-	-	-	-	-	-	-
2. Prestaciones directas (= 11.2)	5.593	6.092	6.256	6.450	7.648	8.883	8.910
13. Otras transferencias corrientes netas	-6.818	-7.880	-8.896	-10.075	-10.601	-9.900	-10.378
S.4. RENTA DISPONIBLE (S.3 - 9 - 10 + 11 - 12 + 13)	79.739	74.199	66.395	54.603	73.829	96.847	127.775
14. Variación de la participación de los trabajadores en los Fondos de Pensiones internos (11.1 - 12.1)	-	-	-	-	-	-	-
S.5. AHORRO BRUTO	79.739	74.199	66.395	54.603	73.829	96.847	127.775
15. Consumo de capital fijo	70.407	77.749	85.691	93.100	99.904	102.522	105.590
S.5'. AHORRO NETO (S.5 - 15)	9.332	-3.550	-19.296	-38.497	-26.075	-5.675	22.185
PRO MEMORIA:							
S.1.* VALOR AÑADIDO BRUTO AL COSTE DE LOS FACTORES (S.1 + 3 - 4)	399.891	424.802	455.052	486.108	515.154	497.208	510.208
5. Remuneración de asalariados	253.105	272.190	293.367	316.091	332.387	314.402	309.294
S.2. EXCEDENTE BRUTO DE LA EXPLOTACIÓN (S.1.* - 5)	146.786	152.612	161.685	170.017	182.767	182.806	200.914

ANÁLISIS ECONÓMICO GENERAL

CUADRO 3.9.2

TOTAL SECTOR SOCIEDADES NO FINANCIERAS

Cuentas corrientes. Producción, generación y distribución de renta. Estructura y tasas de variación (CNE base 2000)

AÑOS	ESTRUCTURA							TASAS					
	2004	2005	2006	2007	2008	2009	2010	2005	2006	2007	2008	2009	2010
1. Producción a precios básicos	100,0	100,0	100,0	100,0	100,0	100,0	100,0	9,6	10,3	6,2	1,6	-9,1	2,7
2. Consumos intermedios	60,0	61,2	62,4	62,2	60,6	58,1	58,1	11,8	12,3	5,9	-1,0	-12,8	2,7
S.1. VALOR AÑADIDO BRUTO A PRECIOS BÁSICOS (1 - 2)	40,0	38,8	37,6	37,8	39,4	41,9	41,9	6,3	7,1	6,7	6,0	-3,3	2,6
3. Otras subvenciones a la producción	0,4	0,4	0,4	0,4	0,4	0,4	0,4						
4. Impuestos sobre la producción excepto impuestos sobre los productos	0,5	0,5	0,5	0,5	0,5	0,6	0,6						
5. Remuneración de asalariados	25,2	24,7	24,2	24,5	25,4	26,4	25,3	7,5	7,8	7,7	5,2	-5,4	-1,6
S.2. EXCEDENTE BRUTO DE EXPLOTACIÓN (S.1 + 3 - 4 - 5)	14,6	13,9	13,3	13,2	14,0	15,4	16,4	4,0	5,9	5,2	7,5	0,0	9,9
6. Intereses y dividendos percibidos	2,0	2,1	2,3	2,4	2,6	2,7	2,2						
7. Intereses adeudados	2,4	2,4	3,0	4,0	4,4	3,3	2,5	12,2	35,9	41,8	11,2	-31,8	-21,9
8. Otras rentas de la propiedad netas													
S.3. RENTA EMPRESARIAL (S.2 + 6 - 7 + 8)	14,3	13,7	12,8	12,0	12,3	14,8	16,2	5,6	3,2	-0,5	3,6	9,8	12,2
9. Dividendos	3,2	3,5	3,8	3,8	3,8	4,2	3,6						
10. Impuesto sobre beneficios pagado en el ejercicio	2,4	2,7	2,8	3,2	2,0	1,7	1,3	23,4	12,8	22,9	-37,3	-23,6	-19,1
11. Cotizaciones sociales recibidas	0,6	0,6	0,5	0,5	0,6	0,7	0,7						
1. Efectivas (a fondos de pensiones internos)													
2. Imputadas (contrapartida de prestaciones directas) (= 12.2)													
12. Prestaciones sociales pagadas	0,6	0,6	0,5	0,5	0,6	0,7	0,7						
1. Con cargo a fondos de pensiones internos													
2. Prestaciones directas (= 11.2)													
13. Otras transferencias corrientes netas													
S.4. RENTA DISPONIBLE (S.3 - 9 - 10 + 11 - 12 + 13)	7,9	6,7	5,5	4,2	5,6	8,1	10,5	-6,9	-10,5	-17,8	35,2	31,2	31,9
14. Variación de la participación de los trabajadores en los Fondos de Pensiones internos (11.1 - 12.1)													
S.5. AHORRO BRUTO	7,9	6,7	5,5	4,2	5,6	8,1	10,5	-6,9	-10,5	-17,8	35,2	31,2	31,9
15. Consumo de capital fijo	7,0	7,1	7,1	7,2	7,6	8,6	8,6						
S.5*. AHORRO NETO (S.5 - 15)	0,9	-0,3	-1,6	-3,0	-2,0	-0,5	1,8						
PRO MEMORIA:													
S.1.* VALOR AÑADIDO BRUTO AL COSTE DE LOS FACTORES (S.1 + 3 - 4)	100,0	100,0	100,0	100,0	100,0	100,0	100,0						
5. Remuneración de asalariados	63,3	64,1	64,5	65,0	64,5	63,2	60,6						
S.2. EXCEDENTE BRUTO DE LA EXPLOTACIÓN (S.1.* - 5)	36,7	35,9	35,5	35,0	35,5	36,8	39,4						

ANÁLISIS ECONÓMICO GENERAL
TOTAL SECTOR SOCIEDADES NO FINANCIERAS
Cuenta de capital (CNE base 2000)

CUADRO 3.10

BANCO DE ESPAÑA **127** CENTRAL DE BALANCES, 2010

AÑOS	VALORES ABSOLUTOS (millones de euros)												
	2004	2005	2006	2007	2008	2009	2010						
S.6. VPB RECURSOS DE CAPITAL / VARIACIONES DEL PATRIMONIO NETO (S.5' + 16)	20.576	3.943	-10.467	-27.425	-11.813	9.875	37.357						
S.5'. AHORRO NETO	9.332	-3.550	-19.296	-38.497	-26.075	-5.675	22.185						
16. TRANSFERENCIAS NETAS DE CAPITAL RECIBIDAS	11.244	7.493	8.829	11.072	14.262	15.550	15.172						
S.7. EMPLEOS DE CAPITAL (17 a 19)	58.033	68.745	80.682	88.501	72.982	31.764	32.794						
17. FORMACIÓN BRUTA DE CAPITAL FIJO	126.466	144.437	161.470	175.915	168.325	130.018	133.633						
15. (-) CONSUMO DE CAPITAL FIJO	-70.407	-77.749	-85.691	-93.100	-99.904	-102.522	-105.590						
18. VARIACIÓN DE EXISTENCIAS	1.672	1.497	3.895	4.771	4.109	3.775	4.885						
19. ADQUISICIÓN NETA DE ACTIVOS NO PRODUCIDOS	302	560	1.008	915	452	493	-134						
S.8. CAPACIDAD (+) O NECESIDAD (-) DE FINANCIACIÓN (S.6 - S.7)	-37.457	-64.802	-91.149	-115.926	-84.795	-21.889	4.563						
PORCENTAJE DE LA CAPACIDAD (+) O NECESIDAD (-) DE FINANCIACIÓN RESPECTO AL PIB A PRECIOS DE MERCADO	-4,5	-7,1	-9,3	-11,0	-7,8	-2,1	0,4						
AÑOS	ESTRUCTURA							TASAS					
	2004	2005	2006	2007	2008	2009	2010	2005	2006	2007	2008	2009	2010
S.7. EMPLEOS DE CAPITAL (17 a 19)	100,0	100,0	100,0	100,0	100,0	100,0	100,0						
17. FORMACIÓN BRUTA DE CAPITAL FIJO	217,9	210,1	200,1	198,8	230,6	409,3	407,5	14,2	11,8	8,9	-4,3	-22,8	2,8
15. (-) CONSUMO DE CAPITAL FIJO	-121,3	-113,1	-106,2	-105,2	-136,9	-322,8	-322,0						
18. VARIACIÓN DE EXISTENCIAS	2,9	2,2	4,8	5,4	5,6	11,9	14,9						
19. ADQUISICIÓN NETA DE ACTIVOS NO PRODUCIDOS	0,5	0,8	1,2	1,0	0,6	1,6	-0,4						
PRO MEMORIA:													
PIB A PRECIOS DE MERCADO (millones de euros)	841.042	908.792	984.284	1.053.537	1.088.124	1.053.914	1.062.591						

ANÁLISIS ECONÓMICO GENERAL
TOTAL SECTOR SOCIEDADES NO FINANCIERAS
Cuenta financiera

CUADRO 3.11

BANCO DE ESPAÑA **128** CENTRAL DE BALANZES, 2010

AÑOS	VALORES ABSOLUTOS (millones de euros)							ESTRUCTURA						
	2004	2005	2006	2007	2008	2009	2010	2004	2005	2006	2007	2008	2009	2010
S.9. OPERACIONES FINANCIERAS NETAS (A - P) = (S.8)	-40.213	-66.938	-96.687	-121.241	-73.156	-7.963	13.851	-23,7	-26,3	-27,3	-46,2	-80,1	10,0	22,9
A. ADQUISICIONES NETAS DE ACTIVOS FINANCIEROS	129.260	187.931	257.855	141.075	18.192	-87.580	74.314	76,3	73,7	72,7	53,8	19,9	110,0	122,9
AF.2. Efectivo y depósitos	13.869	29.405	35.836	15.980	6.686	-5.450	697	8,2	11,5	10,1	6,1	7,3	6,8	1,2
AF.3. Valores distintos de acciones y participaciones	-1.581	2.614	9.829	3.200	6.884	-4.158	12.653	-0,9	1,0	2,8	1,2	7,5	5,2	20,9
AF.4. Préstamos	18.742	5.519	13.150	8.036	7.951	-24.818	4.268	11,1	2,2	3,7	3,1	8,7	31,2	7,1
AF.5. Acciones y participaciones	53.257	61.617	111.058	85.773	32.030	-3.739	27.882	31,4	24,2	31,3	32,7	35,1	4,7	46,1
AF.6. Reservas técnicas de seguro	1.769	2.469	1.511	2.362	1.073	184	474	1,0	1,0	0,4	0,9	1,2	-0,2	0,8
AF.7. Otras cuentas pendientes de cobro	43.203	86.307	86.472	25.723	-36.432	-49.598	28.339	25,5	33,9	24,4	9,8	-39,9	62,3	46,9
AF.7.1. Créditos comerciales	39.199	82.424	81.463	20.587	-38.171	-52.029	26.047	23,1	32,3	23,0	7,8	-41,8	65,3	43,1
AF.7.9. Otras cuentas pendientes de cobro	4.004	3.882	5.009	5.136	1.738	2.431	2.292	2,4	1,5	1,4	2,0	1,9	-3,1	3,8
P. PASIVOS NETOS CONTRAÍDOS	169.473	254.869	354.542	262.315	91.348	-79.617	60.463	100,0	100,0	100,0	100,0	100,0	100,0	100,0
AF.3. Valores distintos de acciones y participaciones	-219	-242	1.212	1.792	861	-350	298	-0,1	-0,1	0,3	0,7	0,9	0,4	0,5
AF.4. Préstamos	92.219	142.005	235.023	183.816	100.545	-35.230	14.064	54,4	55,7	66,3	70,1	110,1	44,2	23,3
1. Instituciones financieras	70.088	119.881	189.564	149.699	62.771	-17.139	-2.763	41,4	47,0	53,5	57,1	68,7	21,5	-4,6
2. Resto del mundo	5.697	19.241	32.761	29.693	32.337	-599	7.860	3,4	7,5	9,2	11,3	35,4	0,8	13,0
3. Otros sectores residentes	16.434	2.884	12.697	4.425	5.437	-17.491	8.967	9,7	1,1	3,6	1,7	6,0	22,0	14,8
AF.5. Acciones y participaciones	37.200	28.869	28.334	55.527	25.154	17.119	18.744	22,0	11,3	8,0	21,2	27,5	-21,5	31,0
AF.6. R. técnicas de seguro: fondos de pensiones	-81	532	4	-	-	-	-	0,0	0,2	0,0	-	-	-	-
AF.7. Otras cuentas pendientes de pago	40.354	83.704	89.969	21.180	-35.212	-61.156	27.358	23,8	32,8	25,4	8,1	-38,5	76,8	45,2
AF.7.1. Créditos comerciales	45.936	81.025	83.132	32.806	-39.917	-49.139	27.760	27,1	31,8	23,4	12,5	-43,7	61,7	45,9
AF.7.9. Otras cuentas pendientes de pago	-5.582	2.679	6.837	-11.626	4.705	-12.018	-402	-3,3	1,1	1,9	-4,4	5,2	15,1	-0,7
PRO MEMORIA:								PORCENTAJE DEL PIB A PRECIOS DE MERCADO						
S.9. OPERACIONES FINANCIERAS NETAS	-40.213	-66.938	-96.687	-121.241	-73.156	-7.963	13.851	-4,8	-7,4	-9,8	-11,5	-6,7	-0,8	1,3
CUENTA DE CAPITAL (véase cuadro 3.13)														
S.8. CAPACIDAD (+) O NECESIDAD (-) DE FINANCIACIÓN	-37.457	-64.802	-91.149	-115.926	-84.795	-21.889	4.563	-4,5	-7,1	-9,3	-11,0	-7,8	-2,1	0,4
AJUSTE (S.8 - S.9)	2.756	2.136	5.538	5.315	-11.639	-13.926	-9.288	0,3	0,2	0,6	0,5	-1,1	-1,3	-0,9

ANÁLISIS ECONÓMICO GENERAL
TOTAL SECTOR SOCIEDADES NO FINANCIERAS
Balance. Patrimonio neto y pasivo

CUADRO 3.13

BANCO DE ESPAÑA 130 CENTRAL DE BALANES, 2010

	VALORES ABSOLUTOS (millones de euros)							ESTRUCTURA							
	AÑOS	2004	2005	2006	2007	2008	2009	2010	2004	2005	2006	2007	2008	2009	2010
DATOS ESTIMADOS (a)															
PN. PATRIMONIO NETO (S.5*) = (A - P = PNNF + PNF)		13.964	-36.857	-132.242	-195.161	-54.076	-177.509	-67.589	0,5	-1,2	-3,7	-5,1	-1,5	-5,2	-1,9
PNNF. PATRIMONIO NETO NO FINANCIERO (= ANF)		976.892	1.123.938	1.304.602	1.453.453	1.434.285	1.331.442	1.364.249	38,1	37,4	36,6	38,1	40,0	38,9	38,6
PNF. PATRIMONIO NETO FINANCIERO (= AF - P)		-962.928	-1.160.795	-1.436.844	-1.648.614	-1.488.361	-1.508.951	-1.431.838	-37,5	-38,6	-40,4	-43,2	-41,5	-44,1	-40,5
P. PASIVOS		2.552.840	3.040.611	3.692.557	4.009.995	3.637.093	3.600.754	3.601.885	99,5	101,2	103,7	105,1	101,5	105,2	101,9
AF.3. Valores distintos de acciones y participaciones		11.797	11.036	14.514	15.748	25.415	26.866	27.444	0,5	0,4	0,4	0,4	0,7	0,8	0,8
AF.4. Préstamos		791.154	941.238	1.179.944	1.372.861	1.466.925	1.447.870	1.461.430	30,8	31,3	33,1	36,0	40,9	42,3	41,3
1. Instituciones financieras		462.642	582.539	771.164	920.037	980.511	957.272	945.438	18,0	19,4	21,7	24,1	27,4	28,0	26,8
2. Resto del mundo		178.830	206.133	243.518	283.137	311.289	332.965	349.392	7,0	6,9	6,8	7,4	8,7	9,7	9,9
3. Otros sectores residentes		149.681	152.566	165.263	169.688	175.125	157.633	166.600	5,8	5,1	4,6	4,4	4,9	4,6	4,7
AF.5. Acciones y participaciones		1.263.794	1.521.713	1.842.436	1.933.562	1.493.661	1.523.295	1.478.626	49,2	50,7	51,7	50,7	41,7	44,5	41,8
1. Acciones cotizadas		337.701	391.934	498.806	570.278	354.225	367.089	344.873	13,2	13,0	14,0	14,9	9,9	10,7	9,8
2. Acciones no cotizadas		590.985	740.074	883.139	888.161	636.556	645.116	614.484	23,0	24,6	24,8	23,3	17,8	18,8	17,4
3. Participaciones		335.108	389.706	460.492	475.122	502.880	511.090	519.269	13,1	13,0	12,9	12,5	14,0	14,9	14,7
AF.6. R. técnicas de seguro: fondos de pensiones		1.295	1.827	1.831	-	-	-	-	0,1	0,1	0,1	-	-	-	-
AF.7. Otras cuentas pendientes de pago		484.800	564.796	653.831	687.824	651.093	602.723	634.385	18,9	18,8	18,4	18,0	18,2	17,6	17,9
AF.7.1. Créditos comerciales		459.384	540.410	623.542	656.348	616.430	567.292	595.052	17,9	18,0	17,5	17,2	17,2	16,6	16,8
AF.7.9. Otras cuentas pendientes de pago		25.416	24.386	30.290	31.477	34.662	35.431	39.334	1,0	0,8	0,9	0,8	1,0	1,0	1,1
PNP. PATRIMONIO NETO Y PASIVOS (PN + P = A)		2.566.804	3.003.754	3.560.315	3.814.834	3.583.017	3.423.245	3.534.296	100,0	100,0	100,0	100,0	100,0	100,0	100,0
PRO MEMORIA:															
FONDOS PROPIOS (PN + AF.5 (Pasivo))		1.277.758	1.484.856	1.710.194	1.738.401	1.439.585	1.345.786	1.411.037	49,8	49,4	48,0	45,6	40,2	39,3	39,9

ANÁLISIS ECONÓMICO GENERAL

TOTAL SECTOR SOCIEDADES NO FINANCIERAS

Estado de conciliación. Enlace entre balance inicial y final. 2010

CUADRO 3.14

		CUENTAS DE ACUMULACIÓN 2010				
		1	2	3	4	5
		BALANCE AL 31/12/09	BALANCE DIFERENCIAL TOTAL 2 = 5 - 1	CUENTA DE CAPITAL Y FINANCIERA (OPERACIONES) 3 = 2 - 4	CUENTA DE OTRAS VARIACIONES DE ACTIVO (Y PASIVO) (b)	BALANCE AL 31/12/10
(a)	DATOS ESTIMADOS (a)					
	ANF. ACTIVOS NO FINANCIEROS (S.7*)	1.331.442	32.807	32.794	13	1.364.249
	De los cuales:					
	ANF.1 Activos producidos	1.261.609	30.368	32.928	-2.560	1.291.976
	AF. ACTIVOS FINANCIEROS	2.091.803	78.244	74.314	3.929	2.170.047
	De los cuales:					
	AF.4. Préstamos	230.731	17.321	4.268	13.053	248.052
	AF.5. Acciones y participaciones	937.842	21.971	27.882	-5.912	959.813
	AF.7. Otras cuentas pendientes de cobro	615.594	28.339	28.339	0	643.933
	A. TOTAL ACTIVOS (ANF + AF = PN + P)	3.423.245	111.051	107.108	3.942	3.534.296
	PN. PATRIMONIO NETO (PN)/VARIACIÓN PATRIMONIO NETO (VPN) = (A - P = ANF + AF - P)	-177.509	109.920	46.645 (c)	63.274	-67.589
	ANF. Activos no financieros	1.331.442	32.807	32.794	13	1.364.249
	AFN. Activos financieros menos pasivos (AF - P)	-1.508.951	77.113	13.851	63.261	-1.431.838
	P. PASIVOS	3.600.754	1.131	60.463	-59.332	3.601.885
	De los cuales:					
	AF.4. Préstamos	1.447.870	13.560	14.064	-504	1.461.430
	AF.5. Acciones y participaciones	1.523.295	-44.669	18.744	-63.412	1.478.626
	AF.7. Otras cuentas pendientes de pago	602.723	31.662	27.358	4.305	634.385
	PN + P. TOTAL PASIVO MÁS PATRIMONIO NETO (= A)	3.423.245	111.051	107.108	3.942	3.534.296
	PRO MEMORIA: FONDOS PROPIOS (PN + AF.5 (Pasivo))	1.345.786	65.251	65.389	-138	1.411.037

NOTAS A LOS CUADROS DEL CAPÍTULO 3. ANÁLISIS ECONÓMICO GENERAL

CUADRO 3.1.1

- (a) Estas rúbricas incluyen los importes correspondientes a los Servicios de Intermediación Financiera Medidos Indirectamente (SIFMI). Véase apartado 4.2.a de la «Nota metodológica» del Suplemento Metodológico.
- (b) Véase su detalle en el cuadro 4.1.
- (c) No existe detalle de estos conceptos, al venir incorporados, en la información de base, junto con otras partidas de esta cuenta.
- (d) El suplemento metodológico, que se edita por separado, ofrece en su Nota metodológica el contenido que desde 2006 subsiste en esta partida, año en el que se externalizaron los fondos de pensiones.
- (e) Medido convencionalmente por el montante de la amortización del inmovilizado, ajustada para valores de inmovilizado a precios corrientes. Véase texto de esta publicación.

CUADRO 3.1.2

Nota: Solo se publica la estructura de las rúbricas más significativas.

CUADRO 3.1.3

Nota: Solo se publican las tasas de las rúbricas más significativas.

CUADRO 3.2.1

(a) La formación neta de capital a valor contable, se calcula restando a la formación bruta de capital fijo las amortizaciones contables practicadas por las empresas. La formación neta de capital a precios corrientes, se calcula como diferencia entre la formación bruta de capital y la aproximación que realiza la Central de Balances al consumo de capital fijo a precios corrientes (véase nota e del cuadro 3.1.1 de esta publicación).

CUADRO 3.3

... Dato no disponible.

CUADRO 3.5.1

Nota: Aproximación a los valores de mercado de los balances de las empresas. El texto de la publicación ofrece información sobre el método de estimación utilizado.

- (a) El suplemento metodológico, que se edita por separado, ofrece en su Nota metodológica el contenido que desde 2006 subsiste en esta partida, año en el que se externalizaron los fondos de pensiones.

CUADRO 3.6

- (a) Se trata de las variaciones del patrimonio neto debidas al ahorro y a las transferencias de capital. Véase cuenta de capital en el cuadro 3.2.

CUADRO 3.9.1

Fuente: Contabilidad Nacional de España (INE).

Nota: Datos obtenidos con la información disponible al 31/10/2011.

- Inexistencia del fenómeno considerado o carencia de significado de una variación al expresarla en tasas de crecimiento.

CUADRO 3.9.2

Fuente: Contabilidad Nacional de España (INE).

Nota: Datos obtenidos con la información disponible al 31/10/2011.

CUADRO 3.10

Fuente: Contabilidad Nacional de España (INE).

Nota: Datos obtenidos con la información disponible al 31/10/2011.

CUADRO 3.11

Fuente: Cuentas Financieras de la Economía Española (BE).

Nota: Datos obtenidos con la información disponible al 31/10/2011.

CUADRO 3.12

Fuentes: Central de Balances y Cuentas Financieras de la Economía Española (BE).

Nota: Datos obtenidos con la información disponible al 31/10/2011.

(a) Extrapolación realizada a partir de las cuentas anuales disponibles en la CBI (véase texto de la publicación). El número de empresas utilizadas en el proceso de extrapolación (y la cobertura alcanzada) en cada ejercicio, son: 341.462 (46,0) en 2004, 420.027 (45,4) en 2005, 443.550 (46,0) en 2006, 263.434 (47,0) en 2007, 223.621 (44,7) en 2008 y 287.447 (44,7) en 2009. El ejercicio 2010 se ha estimado a partir de la información disponible en los cuadros S 3.1 a 3.8 (sociedades no financieras colaboradoras con la Central de Balances) de esta publicación.

(b) En tanto no se disponga de un estimador poblacional adecuado (el DIRCE del INE no dispone de datos de las ramas agraria y pesquera), se incluyen los datos de las empresas colaboradoras con la CBI (véase texto de la «Nota metodológica»).

CUADRO 3.13

Fuentes: Central de Balances y Cuentas Financieras de la Economía Española (BE).

Nota: Datos obtenidos con la información disponible al 31/10/2011.

(a) Extrapolación realizada a partir de las cuentas anuales disponibles en la CBI (véase texto de la publicación). El número de empresas utilizadas en el proceso de extrapolación (y la cobertura alcanzada) en cada ejercicio, son: 341.462 (46,0) en 2004, 420.027 (45,4) en 2005, 443.550 (46,0) en 2006, 263.434 (47,0) en 2007, 223.621 (44,7) en 2008 y 287.447 (44,7) en 2009. El ejercicio 2010 se ha estimado a partir de la información disponible en los cuadros S 3.1 a 3.8 (sociedades no financieras colaboradoras con la Central de Balances) de esta publicación.

CUADRO 3.14

Fuentes: Contabilidad Nacional de España (INE), Central de Balances y Cuentas Financieras de la Economía Española (BE).

Nota: Datos obtenidos con la información disponible al 31/10/2011.

(a) Extrapolación realizada a partir de las cuentas anuales disponibles en la CBI (véase texto de la publicación). El número de empresas utilizadas en el proceso de extrapolación (y la cobertura alcanzada) en cada ejercicio, son: 341.462 (45,8) en 2004, 420.027 (45,4) en 2005, 443.550 (46,0) en 2006, 263.434 (47,0) en 2007, 223.621 (44,7) en 2008 y 287.447 (39,5) en 2009. El ejercicio 2010 se ha estimado a partir de la información disponible en los cuadros S 3.1 a 3.8 (sociedades no financieras colaboradoras con la Central de Balances) de esta publicación.

(b) Cuentas de revalorización y de otras variaciones en el volumen de los activos (y pasivos).

(c) Se trata de las variaciones del patrimonio neto debidas al ahorro y a las transferencias de capital.

4 TRABAJADORES Y CUENTAS RELACIONADAS. 2001-2010

Las fuentes y notas de los cuadros figuran al final del capítulo.

TRABAJADORES Y CUENTAS RELACIONADAS
CUADRO 4.1.1
CUADROS GENERALES
Número medio de trabajadores, gastos de personal y remuneración de asalariados. Valores absolutos

BASES	2006		2007		2008		2009		2010	
	Número de empresas / Cobertura total nacional									
Número de empresas / Cobertura total nacional	9.276 / 33,5 %		9.321 / 33,9 %		9.639 / 31,6 %		9.792 / 30,7 %		7.028 / 26,6 %	
AÑOS	2005	2006	2006	2007	2007	2008	2008	2009	2009	2010
A. NÚMERO MEDIO DE TRABAJADORES (miles)	2.300	2.378	2.390	2.463	2.561	2.580	2.699	2.566	2.062	2.038
1. Fijos	1.629	1.695	1.711	1.789	1.854	1.900	1.992	1.957	1.614	1.597
2. No fijos	672	683	679	675	707	680	706	610	449	441
B. GASTOS DE PERSONAL (millones de euros) (a)	74.142	79.207	80.432	86.034	88.524	91.961	95.462	92.303	76.322	75.996
1. Sueldos y salarios	56.698	60.688	61.664	66.104	68.060	70.633	73.382	71.004	58.622	58.467
2. Cargas sociales	17.444	18.519	18.768	19.930	20.464	21.328	22.080	21.299	17.700	17.529
1. Cotizaciones a la Seguridad Social	13.844	14.711	14.785	15.728	16.162	16.632	17.422	16.832	14.057	13.933
2. Retribuciones a largo plazo mediante sistemas de aportación definida	563	609	615	580	554	500	510	456	412	434
3. Retribuciones por otras prestaciones a largo plazo al personal	158	172	189	177	280	685	667	676	606	540
4. Otras cargas sociales	1.540	1.608	1.620	1.756	1.713	1.682	1.770	1.712	1.480	1.507
5. Sin clasificar (cuestionario reducido)	1.339	1.419	1.559	1.689	1.755	1.830	1.711	1.623	1.144	1.115
C. REMUNERACIÓN DE ASALARIADOS (millones de euros) (a)	76.745	81.921	83.103	88.906	91.114	95.357	98.764	96.142	79.845	79.406
1. Gastos de personal	74.142	79.207	80.432	86.034	88.524	91.961	95.462	92.303	76.322	75.996
2. Indemnizaciones y aplicación de las provisiones por reestructuración del personal	2.603	2.714	2.671	2.872	2.591	3.396	3.302	3.839	3.523	3.409
D. GASTOS DE PERSONAL POR TRABAJADOR (euros) (B / A)	32.234	33.312	33.656	34.926	34.569	35.650	35.375	35.970	37.006	37.292
E. REMUNERACIÓN DE ASALARIADOS POR TRABAJADOR (euros) (C / A)	33.366	34.453	34.773	36.092	35.581	36.966	36.599	37.466	38.714	38.965

TRABAJADORES Y CUENTAS RELACIONADAS
CUADRO 4.1.2
CUADROS GENERALES
Número medio de trabajadores, gastos de personal y remuneración de asalariados. Estructura

BASES	2006		2007		2008		2009		2010	
	Número de empresas / Cobertura total nacional									
AÑOS	2005	2006	2006	2007	2007	2008	2008	2009	2009	2010
A. NÚMERO MEDIO DE TRABAJADORES	100,0	100,0	100,0	100,0	100,0	100,0	100,0	100,0	100,0	100,0
1. Fijos	70,8	71,3	71,6	72,6	72,4	73,7	73,8	76,2	78,3	78,4
2. No fijos	29,2	28,7	28,4	27,4	27,6	26,3	26,2	23,8	21,7	21,6
B. GASTOS DE PERSONAL	100,0	100,0	100,0	100,0	100,0	100,0	100,0	100,0	100,0	100,0
1. Sueldos y salarios	76,5	76,6	76,7	76,8	76,9	76,8	76,9	76,9	76,8	76,9
2. Cargas sociales	23,5	23,4	23,3	23,2	23,1	23,2	23,1	23,1	23,2	23,1
1. Cotizaciones a la Seguridad Social	18,7	18,6	18,4	18,3	18,3	18,1	18,2	18,2	18,4	18,3
2. Retribuciones a largo plazo mediante sistemas de aportación definida	0,8	0,8	0,8	0,7	0,6	0,5	0,5	0,5	0,5	0,6
3. Retribuciones por otras prestaciones a largo plazo al personal	0,2	0,2	0,2	0,2	0,3	0,7	0,7	0,7	0,8	0,7
4. Otras cargas sociales	2,1	2,0	2,0	2,0	1,9	1,8	1,9	1,9	1,9	2,0
5. Sin clasificar (cuestionario reducido)	1,8	1,8	1,9	2,0	2,0	2,0	1,8	1,8	1,5	1,5
C. REMUNERACIÓN DE ASALARIADOS	103,5	103,4	103,3	103,3	102,9	103,7	103,5	104,2	104,6	104,5
1. Gastos de personal	100,0	100,0	100,0	100,0	100,0	100,0	100,0	100,0	100,0	100,0
2. Indemnizaciones y aplicación de las provisiones por reestructuración del personal	3,5	3,4	3,3	3,3	2,9	3,7	3,5	4,2	4,6	4,5

TRABAJADORES Y CUENTAS RELACIONADAS
CUADRO 4.1.3
CUADROS GENERALES
Número medio de trabajadores, gastos de personal y remuneración de asalariados. Tasas de variación sobre las mismas empresas del año anterior

	BASES	2001	2002	2003	2004	2005	2006	2007	2008	2009	2010
	Número de empresas	8.420	8.420	8.822	9.049	9.123	9.276	9.321	9.639	9.792	7.028
	AÑOS	2001	2002	2003	2004	2005	2006	2007	2008	2009	2010
A. NÚMERO MEDIO DE TRABAJADORES		2,6	1,5	1,3	2,8	3,3	3,4	3,1	0,7	-4,9	-1,2
1. Fijos		2,6	2,5	1,8	2,3	3,2	4,1	4,6	2,5	-1,8	-1,0
2. No fijos		2,7	-1,0	0,0	4,1	3,6	1,7	-0,7	-3,8	-13,7	-1,8
B. GASTOS DE PERSONAL		5,9	5,2	4,7	4,8	5,8	6,8	7,0	3,9	-3,3	-0,4
1. Sueldos y salarios		6,2	5,0	4,9	4,9	5,7	7,0	7,2	3,8	-3,2	-0,3
2. Cargas sociales		5,0	6,0	3,9	4,6	6,2	6,2	6,2	4,2	-3,5	-1,0
1. Cotizaciones a la Seguridad Social		5,2	5,1	4,7	4,9	5,9	6,3	6,4	2,9	-3,4	-0,9
2. Retribuciones a largo plazo mediante sistemas de aportación definida		18,7	46,6	11,9	-1,2	-3,7	8,1	-5,8	-9,8	-10,5	5,2
3. Retribuciones por otras prestaciones a largo plazo al personal		-23,0	-14,7	-42,6	-7,3	2,6	8,7	-6,4	144,9	1,3	-10,9
4. Otras cargas sociales		5,4	6,8	0,4	5,0	13,0	4,4	8,4	-1,8	-3,3	1,8
5. Sin clasificar (cuestionario reducido)		10,3	6,3	7,3	5,8	7,1	6,0	8,4	4,3	-5,2	-2,5
C. REMUNERACIÓN DE ASALARIADOS		6,6	4,3	3,9	4,7	6,4	6,7	7,0	4,7	-2,7	-0,6
1. Gastos de personal		5,9	5,2	4,7	4,8	5,8	6,8	7,0	3,9	-3,3	-0,4
2. Indemnizaciones y aplicación de las provisiones por reestructuración del personal		21,1	-13,2	-14,5	1,5	26,2	4,3	7,5	31,1	16,3	-3,2
D. GASTOS DE PERSONAL POR TRABAJADOR		3,2	3,7	3,3	1,9	2,4	3,3	3,8	3,1	1,7	0,8
E. REMUNERACIÓN DE ASALARIADOS POR TRABAJADOR		3,8	2,8	2,6	1,8	3,0	3,3	3,8	3,9	2,4	0,6

TRABAJADORES Y CUENTAS RELACIONADAS
CUADROS POR ACTIVIDAD, TAMAÑO Y NATURALEZA

CUADRO 4.2

Gastos de personal. Tasas de variación sobre las mismas empresas en el año anterior

	BASES	2001	2002	2003	2004	2005	2006	2007	2008	2009	2010		
	Número de empresas	8.420	8.420	8.822	9.049	9.123	9.276	9.321	9.639	9.792	7.028		
	AÑOS	2001	2002	2003	2004	2005	2006	2007	2008	2009	2010		
AGRUPACIONES DE ACTIVIDAD (CNAE 2009)											Contrib.	Tasa	
1. Energía		4,1	2,9	3,0	3,2	4,8	5,3	5,9	6,4	0,7	0,0	0,5	
1.1 Minería y extracción		0,0	-4,4	-5,8	-2,5	-7,4	-1,4	0,8	-3,5	-7,8	0,0	-7,9	
1.2 Coquerías y refino de petróleo		-1,4	0,7	2,3	6,3	4,3	5,8	4,3	7,7	-1,5	0,0	2,2	
1.3 Energía, gas y agua		5,4	4,3	4,3	3,5	6,4	5,9	6,5	7,1	1,5	0,1	0,7	
2. Industria		2,7	3,0	2,5	3,3	2,4	3,0	4,3	1,6	-6,7	0,0	0,1	
2.1 Industria de la alimentación bebidas y tabaco		2,7	2,1	3,5	3,4	5,6	1,7	3,0	1,2	-2,3	0,0	-0,8	
2.2 Industria química		3,5	4,1	6,8	2,9	7,0	3,8	5,4	5,3	-2,2	0,0	-1,3	
2.3 Fabricación de productos minerales y metálicos		6,4	2,7	3,9	6,0	2,5	3,6	6,3	3,4	-12,5	0,0	0,6	
2.4 Fabricación de productos informáticos y electrónicos, y de material y equipo eléctrico		0,8	-2,3	-4,0	2,8	2,8	4,6	4,9	1,7	-9,6	-0,1	-5,4	
2.5 Fabricación de material de transporte		-0,6	4,7	0,4	2,5	-1,5	2,6	2,2	-2,2	-5,4	0,2	2,9	
2.6 Otras industrias manufactureras		4,0	4,0	4,0	2,0	2,5	2,8	5,0	2,7	-7,3	0,0	0,1	
3. Servicios		7,4	6,8	6,0	5,9	7,3	8,0	8,1	4,5	-2,1	0,2	0,3	
3.1 Comercio y hostelería		9,3	8,0	8,0	7,2	7,2	7,7	7,2	3,8	-3,8	0,1	0,5	
3.2 Transporte		5,4	5,2	7,2	5,4	5,0	6,1	7,5	3,9	-0,6	-0,2	-1,7	
3.3 Información y comunicaciones		4,5	4,6	-0,5	-2,0	4,3	4,3	4,8	3,6	-1,1	-0,1	-1,0	
3.4 Otros servicios		9,1	8,5	7,2	9,6	11,1	11,9	11,5	6,3	-1,6	0,4	2,5	
4. Actividades con cobertura reducida		12,0	5,8	5,3	4,2	8,1	12,4	8,4	3,8	-5,5	-0,7	-7,5	
TOTAL		5,9	5,2	4,7	4,8	5,8	6,8	7,0	3,9	-3,3	-0,4	-0,4	
TAMAÑOS													
1. Pequeñas		7,5	5,0	5,9	4,4	4,9	4,8	4,9	2,1	-6,2	-0,1	-3,1	
2. Medianas		9,3	6,0	6,7	5,2	6,1	6,6	6,7	3,6	-4,2	0,0	-0,6	
3. Grandes		5,3	5,1	4,3	4,8	5,8	6,9	7,1	4,0	-3,1	-0,3	-0,3	
NATURALEZA													
1. Públicas		5,8	5,0	6,0	5,0	3,7	7,6	9,3	6,4	3,3	-0,4	-3,2	
2. Privadas		5,9	5,3	4,5	4,8	6,1	6,7	6,7	3,6	-4,0	0,0	0,0	

TRABAJADORES Y CUENTAS RELACIONADAS
CUADROS POR ACTIVIDAD, TAMAÑO Y NATURALEZA
Número medio de trabajadores. Valores absolutos

CUADRO 4.3.1

Miles

BASES	2001	2002	2003	2004	2005	2006	2007	2008	2009	2010
Número de empresas	8.420	8.420	8.822	9.049	9.123	9.276	9.321	9.639	9.792	7.028
AÑOS	2001	2002	2003	2004	2005	2006	2007	2008	2009	2010
AGRUPACIONES DE ACTIVIDAD (CNAE 2009)										
1. Energía	109	112	106	110	113	127	145	154	154	147
1.1 Minería y extracción	13	12	11	10	10	9	7	8	7	6
1.2 Coquerías y refino de petróleo	7	7	8	8	8	8	9	9	9	9
1.3 Energía, gas y agua	89	93	87	92	96	110	130	136	138	132
2. Industria	476	465	468	486	498	509	514	503	477	373
2.1 Industria de la alimentación bebidas y tabaco	64	68	66	69	75	81	79	76	73	60
2.2 Industria química	47	46	46	47	49	50	56	53	49	40
2.3 Fabricación de productos minerales y metálicos	85	81	82	88	88	91	89	87	81	64
2.4 Fabricación de productos informáticos y electrónicos, y de material y equipo eléctrico	49	46	43	45	47	47	47	44	42	29
2.5 Fabricación de material de transporte	116	114	116	120	124	123	123	126	120	94
2.6 Otras industrias manufactureras	115	111	115	117	113	118	120	117	112	86
3. Servicios	1.007	1.050	1.143	1.367	1.472	1.548	1.607	1.723	1.737	1.372
3.1 Comercio y hostelería	416	443	491	567	609	630	660	699	694	571
3.2 Transporte	202	200	200	211	219	220	238	244	242	221
3.3 Información y comunicaciones	104	110	113	120	133	137	136	150	150	121
3.4 Otros servicios	285	297	339	469	512	561	575	630	651	459
4. Actividades con cobertura reducida	131	136	137	156	170	194	196	200	198	146
TOTAL	1.724	1.763	1.854	2.120	2.253	2.378	2.463	2.580	2.566	2.038
TAMAÑOS										
1. Pequeñas	85	82	82	79	75	80	82	89	107	64
2. Medianas	236	240	245	252	273	273	255	255	209	162
3. Grandes	1.403	1.442	1.527	1.789	1.905	2.024	2.127	2.235	2.249	1.812
NATURALEZA										
1. Públicas	210	208	208	220	219	226	240	236	235	220
2. Privadas	1.513	1.555	1.646	1.900	2.034	2.151	2.223	2.343	2.331	1.818

TRABAJADORES Y CUENTAS RELACIONADAS
CUADROS POR ACTIVIDAD, TAMAÑO Y NATURALEZA

CUADRO 4.3.2

Número medio de trabajadores. Tasas de variación sobre las mismas empresas en el año anterior

	BASES	2001	2002	2003	2004	2005	2006	2007	2008	2009	2010		
	Número de empresas	8.420	8.420	8.822	9.049	9.123	9.276	9.321	9.639	9.792	7.028		
	AÑOS	2001	2002	2003	2004	2005	2006	2007	2008	2009	2010		
AGRUPACIONES DE ACTIVIDAD (CNAE 2009)											Contrib.	Tasa	
1. Energía		-0,5	2,5	0,2	0,0	0,1	2,0	2,4	3,7	-1,9	-0,2	-2,1	
1.1 Minería y extracción		-6,6	-8,2	-8,4	-9,4	-12,6	-8,7	-8,7	-3,7	-11,4	0,0	-6,5	
1.2 Coquerías y refino de petróleo		-1,7	-3,6	1,0	2,4	1,2	1,1	7,5	4,3	-3,0	0,0	0,1	
1.3 Energía, gas y agua		0,6	4,5	1,4	0,9	1,5	3,0	2,7	4,2	-1,2	-0,1	-2,0	
2. Industria		-0,9	-1,0	-0,9	-0,4	-0,7	-0,7	0,5	-1,4	-7,1	-0,4	-2,4	
2.1 Industria de la alimentación bebidas y tabaco		-0,6	-0,2	-1,5	0,5	1,6	0,1	-0,1	-1,9	-4,2	0,0	-1,4	
2.2 Industria química		0,4	0,3	1,5	-0,2	3,1	-1,2	0,2	-0,1	-3,6	0,0	-1,7	
2.3 Fabricación de productos minerales y metálicos		1,2	-0,2	0,9	0,4	-0,6	0,2	2,6	-2,1	-10,5	-0,1	-2,6	
2.4 Fabricación de productos informáticos y electrónicos, y de material y equipo eléctrico		-3,3	-5,3	-8,1	1,2	-0,2	0,6	0,8	-1,1	-11,6	-0,1	-7,8	
2.5 Fabricación de material de transporte		-3,9	-1,3	-1,0	-1,0	-3,7	-2,0	-0,8	-1,5	-5,8	-0,1	-1,1	
2.6 Otras industrias manufactureras		1,1	-0,5	0,4	-1,7	-0,6	-1,0	1,0	-1,2	-7,5	-0,1	-2,8	
3. Servicios		4,4	2,5	2,2	4,4	5,0	4,6	3,9	1,6	-4,6	0,2	0,2	
3.1 Comercio y hostelería		6,7	5,4	4,7	5,0	5,2	3,1	4,1	1,1	-5,1	-0,2	-0,8	
3.2 Transporte		1,8	-1,8	1,2	1,3	1,1	1,6	3,1	0,2	-2,5	-0,2	-1,8	
3.3 Información y comunicaciones		-0,2	-1,0	-3,1	-4,4	1,3	2,7	0,5	1,9	-3,0	-0,1	-2,5	
3.4 Otros servicios		4,8	2,6	1,2	7,7	7,5	8,2	4,9	2,6	-5,2	0,7	3,4	
4. Actividades con cobertura reducida		5,5	1,3	2,0	1,4	3,5	5,8	3,6	-3,1	-4,6	-0,8	-9,7	
TOTAL		2,6	1,5	1,3	2,8	3,3	3,4	3,1	0,7	-4,9	-1,2	-1,2	
TAMAÑOS													
1. Pequeñas		2,0	1,1	0,9	0,6	-0,3	0,1	-0,4	-3,7	-7,1	-0,1	-4,3	
2. Medianas		4,1	1,9	2,1	1,9	2,1	2,3	1,7	-1,4	-5,8	-0,2	-2,1	
3. Grandes		2,5	1,4	1,2	3,0	3,6	3,7	3,4	1,2	-4,7	-0,9	-1,0	
NATURALEZA													
1. Públicas		1,0	-1,4	0,8	1,0	-0,8	2,5	3,3	1,8	0,5	-0,3	-2,3	
2. Privadas		2,9	1,9	1,4	3,0	3,8	3,5	3,0	0,6	-5,4	-0,9	-1,1	

TRABAJADORES Y CUENTAS RELACIONADAS
CUADROS POR ACTIVIDAD, TAMAÑO Y NATURALEZA
Gastos de personal por trabajador. Tasas de variación sobre las mismas empresas en el año anterior

BASES	2001	2002	2003	2004	2005	2006	2007	2008	2009	2010
Número de empresas	8.420	8.420	8.822	9.049	9.123	9.276	9.321	9.639	9.792	7.028
AÑOS	2001	2002	2003	2004	2005	2006	2007	2008	2009	2010
AGRUPACIONES DE ACTIVIDAD (CNAE 2009)										
1. Energía	4,6	0,4	2,7	3,2	4,6	3,3	3,5	2,6	2,6	2,6
1.1 Minería y extracción	7,1	4,1	2,8	7,6	5,9	7,9	10,4	0,2	4,1	-1,4
1.2 Coquerías y refino de petróleo	0,3	4,4	1,2	3,9	3,0	4,6	-2,9	3,2	1,6	2,0
1.3 Energía, gas y agua	4,8	-0,2	2,9	2,5	4,8	2,8	3,7	2,8	2,7	2,8
2. Industria	3,6	4,1	3,4	3,7	3,1	3,8	3,7	3,1	0,4	2,5
2.1 Industria de la alimentación bebidas y tabaco	3,4	2,3	5,1	2,9	3,9	1,6	3,2	3,2	1,9	0,6
2.2 Industria química	3,1	3,8	5,2	3,1	3,8	5,0	5,3	5,4	1,5	0,4
2.3 Fabricación de productos minerales y metálicos	5,1	2,9	2,9	5,6	3,0	3,4	3,6	5,6	-2,3	3,3
2.4 Fabricación de productos informáticos y electrónicos, y de material y equipo eléctrico	4,3	3,2	4,4	1,6	2,9	4,0	4,0	2,8	2,3	2,7
2.5 Fabricación de material de transporte	3,5	6,0	1,4	3,5	2,3	4,7	3,1	-0,7	0,3	4,1
2.6 Otras industrias manufactureras	2,9	4,5	3,7	3,7	3,1	3,8	3,9	3,9	0,2	2,9
3. Servicios	2,9	4,2	3,7	1,4	2,2	3,2	4,0	2,9	2,6	0,1
3.1 Comercio y hostelería	2,4	2,4	3,1	2,1	1,9	4,5	3,0	2,6	1,4	1,3
3.2 Transporte	3,6	7,1	5,9	4,1	3,9	4,4	4,3	3,7	1,9	0,0
3.3 Información y comunicaciones	4,7	5,6	2,7	2,4	2,9	1,5	4,3	1,7	2,0	1,5
3.4 Otros servicios	4,1	5,7	6,0	1,7	3,3	3,4	6,3	3,6	3,7	-0,9
4. Actividades con cobertura reducida	6,1	4,4	3,3	2,7	4,5	6,3	4,7	7,1	-0,9	2,5
TOTAL	3,2	3,7	3,3	1,9	2,4	3,3	3,8	3,1	1,7	0,8
TAMAÑOS										
1. Pequeñas	5,4	3,8	5,0	3,7	5,2	4,7	5,3	6,0	1,0	1,2
2. Medianas	5,1	4,1	4,6	3,2	3,9	4,2	4,9	5,1	1,7	1,5
3. Grandes	2,8	3,6	3,1	1,7	2,1	3,2	3,6	2,8	1,7	0,7
NATURALEZA										
1. Públicas	4,8	6,5	5,2	3,9	4,5	5,0	5,7	4,5	2,8	-0,9
2. Privadas	2,9	3,3	3,1	1,7	2,2	3,2	3,5	3,0	1,5	1,0

TRABAJADORES Y CUENTAS RELACIONADAS
CUADROS POR ACTIVIDAD, TAMAÑO Y NATURALEZA

CUADRO 4.5

Gastos de personal respecto del valor añadido bruto al coste de los factores

BASES	2006		2007		2008		2009		2010	
	Número de empresas / Cobertura total nacional									
9.276 / 33,5 %										
9.321 / 33,9 %										
9.639 / 31,6 %										
9.792 / 30,7 %										
7.028 / 26,6 %										
AÑOS	2005	2006	2006	2007	2007	2008	2008	2009	2009	2010
AGRUPACIONES DE ACTIVIDAD (CNAE 2009)										
1. Energía	29,4	28,7	30,0	31,2	31,1	32,2	31,5	33,9	33,5	31,2
1.1 Minería y extracción	84,7	85,4	85,6	106,6	90,6	127,2	74,0	83,9	91,9	69,7
1.2 Coquerías y refino de petróleo	15,7	20,4	20,4	25,0	23,1	33,6	31,4	55,0	53,8	33,1
1.3 Energía, gas y agua	30,5	28,3	30,1	30,5	30,4	30,2	30,4	31,7	31,1	30,2
2. Industria	59,0	57,4	56,7	54,2	54,4	60,8	60,3	67,0	65,6	60,1
2.1 Industria de la alimentación bebidas y tabaco	51,4	53,2	52,2	48,9	49,0	50,0	51,2	49,6	49,4	48,3
2.2 Industria química	56,7	59,2	57,3	54,5	54,8	59,1	57,5	62,4	60,6	49,2
2.3 Fabricación de productos minerales y metálicos	49,5	44,0	43,5	42,1	42,5	53,8	53,0	86,9	82,2	68,3
2.4 Fabricación de productos informáticos y electrónicos, y de material y equipo eléctrico	62,4	58,6	58,2	57,0	57,4	61,6	58,7	69,9	74,0	69,3
2.5 Fabricación de material de transporte	71,1	69,3	67,9	64,2	65,1	74,5	74,4	71,5	70,2	70,3
2.6 Otras industrias manufactureras	63,7	63,1	63,2	61,4	59,6	64,7	64,4	67,4	65,5	59,7
3. Servicios	56,4	57,1	56,8	56,8	57,8	60,0	62,4	64,0	60,8	60,4
3.1 Comercio y hostelería	60,8	60,7	60,1	60,0	59,9	63,3	64,2	65,9	65,3	64,3
3.2 Transporte	65,9	63,9	64,5	64,6	65,0	67,7	67,3	70,1	69,3	64,9
3.3 Información y comunicaciones	30,2	31,0	31,1	30,3	31,8	32,6	36,3	37,6	34,1	35,1
3.4 Otros servicios	82,2	83,6	80,7	81,0	82,0	82,8	83,2	83,7	80,1	80,6
4. Actividades con cobertura reducida	51,7	47,5	47,0	51,7	54,1	64,4	65,0	66,6	66,1	74,3
TOTAL	53,1	52,5	52,4	52,5	53,3	56,9	58,1	60,8	58,0	56,5
TAMAÑOS										
1. Pequeñas	61,7	62,0	61,4	62,3	63,5	70,8	70,8	74,9	72,3	72,9
2. Medianas	60,5	59,5	56,7	57,0	58,9	63,6	63,5	66,6	65,3	64,3
3. Grandes	52,1	51,5	51,6	51,8	52,5	55,9	57,2	59,9	57,1	55,6
NATURALEZA										
1. Públicas	71,8	71,4	71,6	71,3	70,7	70,9	70,2	74,6	79,0	75,3
2. Privadas	51,6	51,0	50,7	50,9	51,9	55,7	57,0	59,5	55,9	54,7

TRABAJADORES Y CUENTAS RELACIONADAS
CUADROS POR ACTIVIDAD, TAMAÑO Y NATURALEZA
Porcentaje de empresas con aumento en el empleo medio

	BASES	2001	2002	2003	2004	2005	2006	2007	2008	2009	2010
Número de empresas		8.420	8.420	8.822	9.049	9.123	9.276	9.321	9.639	9.792	7.028
	AÑOS	2001	2002	2003	2004	2005	2006	2007	2008	2009	2010
AGRUPACIONES DE ACTIVIDAD (CNAE 2009)											
1. Energía		70,8	68,6	67,8	73,8	71,9	70,7	70,1	65,2	55,3	62,2
1.1 Minería y extracción		61,2	51,0	48,1	56,9	58,5	56,3	56,3	49,1	35,1	54,5
1.2 Coquerías y refino de petróleo		42,9	28,6	85,7	100,0	83,3	57,1	83,3	83,3	57,1	57,1
1.3 Energía, gas y agua		73,7	73,9	71,9	76,8	74,6	74,1	72,5	68,7	59,8	63,9
2. Industria		66,5	62,0	60,2	58,3	57,7	59,3	60,6	48,6	33,7	47,6
2.1 Industria de la alimentación bebidas y tabaco		72,6	68,4	67,7	69,4	68,2	65,3	65,6	61,3	49,7	53,4
2.2 Industria química		68,7	68,9	70,5	61,6	58,1	56,6	62,1	54,5	41,9	56,7
2.3 Fabricación de productos minerales y metálicos		69,6	62,3	62,8	58,3	59,1	62,6	63,3	43,2	24,6	38,5
2.4 Fabricación de productos informáticos y electrónicos, y de material y equipo eléctrico		64,4	58,7	54,7	61,8	58,0	63,6	64,8	47,7	27,4	36,7
2.5 Fabricación de material de transporte		54,3	51,7	49,6	48,3	47,7	46,3	46,2	39,0	23,8	46,7
2.6 Otras industrias manufactureras		63,7	59,1	55,3	53,3	53,2	56,6	57,8	46,6	31,9	49,2
3. Servicios		75,9	72,5	72,2	72,1	73,3	72,4	71,8	63,2	49,0	56,6
3.1 Comercio y hostelería		74,7	71,7	70,6	70,9	71,3	69,4	69,6	57,9	42,0	53,4
3.2 Transporte		71,5	74,9	69,8	66,8	64,6	69,5	73,0	63,0	42,5	51,9
3.3 Información y comunicaciones		72,8	60,9	58,2	57,1	64,3	68,2	62,6	55,7	50,0	40,6
3.4 Otros servicios		79,5	75,2	77,2	77,1	78,8	76,8	75,5	70,5	58,4	63,1
4. Actividades con cobertura reducida		72,3	70,6	71,0	72,7	72,5	72,6	70,1	54,0	47,9	51,1
TOTAL		72,0	68,7	68,3	68,5	69,0	69,0	68,6	57,9	45,3	53,8
TAMAÑOS											
1. Pequeñas		75,3	73,3	73,4	73,2	73,0	72,4	70,6	60,3	49,5	58,8
2. Medianas		69,4	65,1	63,3	63,7	65,0	65,5	66,8	54,3	42,2	50,5
3. Grandes		63,8	58,1	58,6	62,4	64,3	65,4	66,0	58,1	37,4	45,4
NATURALEZA											
1. Públicas		72,7	71,9	79,1	75,6	74,8	74,8	75,7	75,9	65,7	65,0
2. Privadas		72,0	68,6	67,9	68,2	68,7	68,8	68,2	57,2	44,4	53,2

TRABAJADORES Y CUENTAS RELACIONADAS

CUADRO 4.7

CUADROS DE DETALLE

Gastos de personal por trabajador. Detalle por tamaño y naturaleza

Euros

BASES	2006		2007		2008		2009		2010	
	2005	2006	2006	2007	2007	2008	2008	2009	2009	2010
Número de empresas / Cobertura total nacional	9.276 / 33,5 %		9.321 / 33,9 %		9.639 / 31,6 %		9.792 / 30,7 %		7.028 / 26,6 %	
AÑOS	2005	2006	2006	2007	2007	2008	2008	2009	2009	2010
TOTAL GASTOS DE PERSONAL POR TRABAJADOR	32.234	33.312	33.656	34.926	34.569	35.650	35.375	35.970	37.006	37.292
1. Sueldos y salarios	24.650	25.523	25.803	26.835	26.578	27.382	27.193	27.670	28.424	28.690
2. Cargas sociales	7.584	7.789	7.853	8.091	7.991	8.268	8.182	8.300	8.582	8.602
TAMAÑO										
1. Pequeñas	27.125	28.394	29.047	30.591	28.709	30.434	30.234	30.532	32.013	32.398
1. Sueldos y salarios	21.120	22.255	22.760	23.935	22.594	23.976	23.891	24.152	24.907	25.310
2. Cargas sociales	6.005	6.140	6.287	6.656	6.115	6.458	6.343	6.380	7.106	7.088
2. Medianas	31.102	32.407	33.424	35.057	34.032	35.756	35.426	36.040	35.382	35.926
1. Sueldos y salarios	24.044	25.086	25.864	27.149	26.499	27.784	27.491	28.062	27.562	28.087
2. Cargas sociales	7.058	7.322	7.560	7.908	7.534	7.971	7.934	7.978	7.820	7.839
3. Grandes	32.599	33.629	33.867	35.076	34.878	35.847	35.622	36.223	37.334	37.586
1. Sueldos y salarios	24.878	25.712	25.916	26.909	26.755	27.472	27.327	27.801	28.630	28.863
2. Cargas sociales	7.721	7.917	7.951	8.168	8.124	8.375	8.296	8.422	8.705	8.723
NATURALEZA										
1'. Públicas	35.032	36.797	36.759	38.868	38.416	40.144	40.052	41.181	40.818	40.454
1. Sueldos y salarios	27.202	28.726	28.667	30.282	30.023	31.167	31.101	32.041	31.807	31.324
2. Cargas sociales	7.830	8.070	8.091	8.586	8.393	8.977	8.950	9.141	9.011	9.130
2'. Privadas	31.937	32.945	33.321	34.500	34.186	35.197	34.931	35.444	36.539	36.910
1. Sueldos y salarios	24.379	25.186	25.494	26.463	26.234	27.000	26.822	27.229	28.009	28.372
2. Cargas sociales	7.558	7.759	7.828	8.037	7.951	8.197	8.109	8.215	8.530	8.538

TRABAJADORES Y CUENTAS RELACIONADAS

CUADRO 4.8

CUADROS DE DETALLE

Obligaciones por prestaciones al personal y similares. Saldos y movimientos.

Millones de euros

	BASES	2001	2002	2003	2004	2005	2006	2007	2008	2009	2010
	Número de empresas (a)	1.900	1.889	1.956	2.165	2.447	2.621	2.532	2.500	2.626	2.038
	AÑOS	2001	2002	2003	2004	2005	2006	2007	2008	2009	2010
A. EMPRESAS CON RETRIBUCIONES A LARGO PLAZO MEDIANTE SISTEMAS DE APORTACIÓN DEFINIDA		274	316	348	403	429	468	451	426	465	340
Aportaciones en el período		340	496	560	575	560	609	580	500	456	434
B. EMPRESAS CON OBLIGACIONES POR OTRAS PRESTACIONES A LARGO PLAZO AL PERSONAL (b)		335	231	219	240	227	238	229	451	473	382
1. Saldo inicial		5.672	3.373	1.398	1.375	1.307	1.918	1.934	4.404	4.631	4.730
2. Incrementos		693	501	239	216	807	273	246	666	832	671
3. Disminuciones		2.721	2.466	299	295	198	270	233	664	634	602
4. Saldo final		3.643	1.409	1.338	1.296	1.916	1.921	1.947	4.406	4.828	4.800
C. EMPRESAS CON PROVISIONES POR REESTRUCTURACIÓN DEL PERSONAL		198	178	183	196	203	205	193	151	157	130
1. Saldo inicial		10.954	9.153	6.246	7.486	8.652	8.635	8.940	8.675	8.148	7.345
2. Incrementos		1.923	2.266	3.000	2.743	2.229	2.393	1.972	1.388	1.555	1.087
3. Disminuciones		3.696	5.166	1.728	1.626	2.234	1.989	2.090	1.966	2.188	2.006
4. Saldo final		9.181	6.253	7.518	8.603	8.646	9.038	8.822	8.097	7.515	6.426

TRABAJADORES Y CUENTAS RELACIONADAS
CUADROS DE DETALLE
Clasificación del personal por ocupación

CUADRO 4.9

BANCO DE ESPAÑA **148** CENTRAL DE BALANCES, 2010

BASES	2001	2002	2003	2004	2005	2006	2007	2008	2009	2010
Número de empresas	8.420	8.420	8.822	9.049	9.123	9.276	9.321	8.047	7.391	6.146
AÑOS	2001	2002	2003	2004	2005	2006	2007	2008	2009	2010
NÚMERO DE TRABAJADORES (miles)	1.807	1.849	1.940	2.208	2.356	2.477	2.524	2.505	2.482	1.585
PEQUEÑAS	88	85	85	81	78	83	84	66	61	58
MEDIANAS	245	245	251	259	282	282	260	231	178	140
GRANDES	1.474	1.520	1.605	1.867	1.997	2.112	2.179	2.209	2.243	1.387
DETALLE POR OCUPACIÓN (a) (b)										
A. MEDIANAS	100,0	100,0	100,0	100,0	100,0	100,0	100,0	100,0	100,0	100,0
Personal directivo (c)	1,2	1,3	1,3	1,4	1,6	1,6	1,6	2,3	2,8	2,8
Técnicos y profesionales científicos e intelectuales de apoyo	7,0	7,1	7,4	8,1	9,5	9,9	8,6	6,8	8,3	7,8
Empleados de tipo administrativo	6,3	6,2	6,1	6,2	6,8	6,8	6,3	5,8	7,0	6,4
Comerciales, vendedores y similares	4,5	4,3	4,0	4,5	5,2	4,6	4,4	4,0	4,4	4,0
Resto del personal asalariado	26,5	25,8	26,3	25,4	28,2	27,8	24,6	23,7	26,8	25,8
Sin clasificar (cuestionario reducido)	54,3	55,3	54,9	54,5	48,7	49,3	54,6	57,4	50,7	53,2
B. GRANDES	100,0	100,0	100,0	100,0	100,0	100,0	100,0	100,0	100,0	100,0
Personal directivo (c)	1,5	1,6	1,6	1,6	1,6	1,7	1,8	2,6	2,6	2,6
Técnicos y profesionales científicos e intelectuales de apoyo	16,5	17,0	16,6	16,3	15,9	16,4	17,0	16,4	16,8	17,2
Empleados de tipo administrativo	10,8	10,5	10,9	10,6	10,7	10,3	9,7	9,2	9,0	9,0
Comerciales, vendedores y similares	16,3	17,2	18,5	17,9	17,9	18,0	16,9	12,6	12,1	14,4
Resto del personal asalariado	54,9	53,7	52,5	53,7	53,8	53,6	54,5	59,2	59,5	56,8

TRABAJADORES Y CUENTAS RELACIONADAS

CUADRO 4.10

CUADROS DE DETALLE

Clasificación del personal por ocupación y sexo. Estructura hombres / mujeres en cada grupo

AÑOS	Hombres						Mujeres					
	2008		2009		2010		2008		2009		2010	
	Número de empresas (a)		7391		6146		8047		7391		6146	
	2007	2008	2008	2009	2009	2010	2007	2008	2008	2009	2009	2010
NÚMERO DE TRABAJADORES	57,9	57,4	57,1	56,8	57,6	57,1	42,1	42,6	42,9	43,2	42,4	42,9
PEQUEÑAS	71,4	70,9	70,1	69,4	70,2	69,9	28,6	29,1	29,9	30,6	29,8	30,1
MEDIANAS	67,5	66,8	65,9	65,5	66,0	65,4	32,5	33,2	34,1	34,5	34,0	34,6
GRANDES	56,4	56,0	56,0	55,7	56,2	55,7	43,6	44,0	44,0	44,3	43,8	44,3
DETALLE POR OCUPACIÓN												
A. MEDIANAS												
Personal directivo	77,3	78,1	78,7	77,9	78,5	78,2	22,7	21,9	21,3	22,1	21,5	21,8
Técnicos y profesionales científicos e intelectuales de apoyo	68,1	67,7	66,0	67,1	68,2	67,4	31,9	32,3	34,0	32,9	31,8	32,6
Empleados de tipo administrativo	44,9	44,1	43,5	43,3	42,8	42,5	55,1	55,9	56,5	56,7	57,2	57,5
Comerciales, vendedores y similares	54,5	54,8	55,0	54,5	52,9	51,9	45,5	45,2	45,0	45,5	47,1	48,1
Resto del personal asalariado	73,6	73,3	73,1	72,3	73,9	73,7	26,4	26,7	26,9	27,7	26,1	26,3
Sin clasificar (cuestionario reducido)	67,6	66,6	65,2	65,1	64,9	64,2	32,4	33,4	34,8	34,9	35,1	35,8
B. GRANDES												
Personal directivo	75,4	74,7	75,3	74,9	77,3	76,4	24,6	25,3	24,7	25,1	22,7	23,6
Técnicos y profesionales científicos e intelectuales de apoyo	68,9	68,4	67,7	67,3	67,9	67,0	31,1	31,6	32,3	32,7	32,1	33,0
Empleados de tipo administrativo	47,7	46,8	47,0	47,1	47,4	46,5	52,3	53,2	53,0	52,9	52,6	53,5
Comerciales, vendedores y similares	34,5	34,4	34,6	34,3	34,1	33,9	65,5	65,6	65,4	65,7	65,9	66,1
Resto del personal asalariado	58,5	57,9	57,4	57,1	58,8	58,4	41,5	42,1	42,6	42,9	41,2	41,6

NOTAS A LOS CUADROS DEL CAPÍTULO 4. TRABAJADORES Y CUENTAS RELACIONADAS

CUADRO 4.1.1

(a) El *Suplemento metodológico* informa sobre la contabilización de estos conceptos en los capítulos 2 («Análisis empresarial») y 3 («Análisis económico general»).

CUADRO 4.5

Nota: El Valor Añadido Bruto al coste de los factores que se ha tomado como referencia es el calculado en el ámbito del «Análisis empresarial» (es decir, el del capítulo 2).

CUADRO 4.8

(a) Información disponible exclusivamente para las empresas que cumplimentan el cuestionario amplio (normal) de la Central de Balances.

(b) Este epígrafe se ve afectado por el distinto criterio de valoración que tienen las "retribuciones a largo plazo de prestación definida" entre los Planes Generales de Contabilidad de 2007 y 1990.

CUADRO 4.9

(a) Desde 2008 sólo se incluyen aquellas empresas en las que la información por género se considera fiable.

(b) Hasta el año 2007 el detalle de la estructura está referido al empleo medio; desde 2008 el detalle se refiere al empleo a cierre de ejercicio.

(c) No existe una identidad conceptual exacta en la definición de categoría de personal directivo entre los años 2007 y anteriores, y el año 2008 y siguientes.

CUADRO 4.10

(a) Información disponible exclusivamente para las empresas en las que la información de detalle por género se considera fiable.

En el *Suplemento metodológico*, que se edita por separado, se establece la correspondencia entre las rúbricas incluidas en los cuadros de este capítulo y las del cuestionario.

Las fuentes y notas de los cuadros figuran al final del capítulo.

COMPARACIONES INTERNACIONALES. BASE DE DATOS BACH/ESD

CUADRO 5.1

CARACTERÍSTICAS GENERALES DE LA BASE DE DATOS BACH

Estructura del valor añadido (definición BACH). Detalle por países, tamaño y actividad principal de las empresas.

PAÍSES	ESPAÑA	ALEMANIA	AUSTRIA	BÉLGICA	FRANCIA	HOLANDA	ITALIA	POLONIA	PORTUGAL
	AÑOS (a)	2009	2009	2009	2009	2009	2009	2009	2009
CLASIFICACIÓN SEGÚN LA CNAE									
1. Agricultura, ganadería, silvicultura y pesca	0,7	0,0	0,3	0,4	0,5	1,0	0,4	1,4	1,1
2. Industrias extractivas	0,3	1,0	1,1	0,1	1,3	5,4	0,4	5,5	0,7
3. Industria manufacturera	19,9	51,2	32,3	28,3	27,6	22,4	39,6	34,4	21,3
4. Suministro de energía eléctrica, gas, vapor y aire acondicionado	5,8	7,8	5,8	4,8	3,7	2,0	6,9	8,2	5,0
5. Suministro de agua, actividades de saneamiento, gestión de residuos y descontaminación	2,4	1,6	0,8	1,7	1,4	1,1	1,9	1,8	1,3
6. Construcción	11,1	2,9	9,0	6,9	8,5	8,4	3,8	7,3	10,4
7. Comercio al por mayor y al por menor; reparación de vehículos de motor y motocicletas	18,8	12,3	16,8	19,5	20,0	20,6	14,8	17,0	20,6
8. Transporte y almacenamiento	8,6	5,9	13,7	9,5	9,1	9,5	11,6	6,5	8,7
9. Hostelería	3,7	0,6	3,5	1,5	2,1	1,7	1,4	0,8	3,7
10. Información y comunicaciones	10,7	8,2	2,7	7,7	5,5	10,1	11,5	7,3	6,8
11. Actividades inmobiliarias	1,7	3,9	6,4	2,4	3,5	0,0	0,2	1,7	2,3
12. Actividades profesionales, científicas y técnicas	5,8	3,1	4,6	6,8	6,6	8,0	1,9	3,7	5,7
13. Actividades administrativas y servicios auxiliares	6,5	1,5	3,1	7,3	7,0	7,1	4,5	2,7	5,4
14. Otros servicios	4,0	0,0	-0,1	3,1	3,2	2,7	1,1	1,7	7,0
TOTAL	100,0	100,0	100,0	100,0	100,0	100,0	100,0	100,0	100,0
TAMAÑOS (b)									
1. Pequeñas y medianas empresas	41,4	23,2	41,8	46,3	43,1	34,0	32,8	47,9	64,7
2. Grandes empresas	58,6	76,8	58,2	53,7	56,9	66,0	67,2	52,1	35,3

COMPARACIONES INTERNACIONALES. BASE DE DATOS BACH/ESD
 CARACTERÍSTICAS GENERALES DE LA BASE DE DATOS BACH
 Cobertura y detalle por países. Empresas manufactureras. 2001 - 2009

CUADRO 5.2

AÑOS	2001	2002	2003	2004	2005	2006	2007	2008	2009
PAÍSES									
ESPAÑA (a)	38,1	36,7	39,1	40,8	43,2	44,6	44,5	35,1	36,5
ALEMANIA (b)	79,3	82,6	76,2	84,5	85,8	81,2	84,0	88,7	63,6
AUSTRIA (c)	40,1	41,7	48,1	51,8	40,9	46,3	49,7	50,4	45,6
BÉLGICA (c)	89,0	85,4
FRANCIA (c)	73,2	73,8
HOLANDA (d)	97,0	95,0	93,0	93,0	92,0	92,0	92,0	93,0	94,0
ITALIA (b)	77,4	74,7	78,4	77,4	78,3	79,8	79,1	80,6	75,2
POLONIA
PORTUGAL (b)	67,5	67,8	66,3	67,0	64,8	92,2	94,0	95,7	91,2

COMPARACIONES INTERNACIONALES. BASE DE DATOS BACH/ESD
 CUADROS GENERALES (BACH). MANUFACTURERAS. CUENTA DE RESULTADOS. ESTRUCTURA

CUADRO 5.3

Total empresas

Cifra neta de negocios = 100

BANCO DE ESPAÑA 155 CENTRAL DE BALANZES, 2010

	PAÍSES									
	AÑOS (a)									
	ESPAÑA	ALEMANIA	AUSTRIA	BÉLGICA	FRANCIA	HOLANDA	ITALIA	POLONIA	PORTUGAL	
Número de empresas	53.822	8.598	3.804	16.396	31.055	10.548	17.362	13.255	37.678	
1. INGRESOS DE EXPLOTACIÓN	101,4	104,8	104,1	105,3	103,6	100,0	100,5	103,1	102,2	
2. CONSUMOS INTERMEDIOS	80,5	83,2	76,1	82,6	81,1	80,0	79,0	81,5	77,6	
S.1. VALOR AÑADIDO (1 - 2)	20,9	21,6	28,0	22,7	22,5	20,0	21,5	21,5	24,6	
3. GASTOS DE PERSONAL	15,8	16,8	18,4	14,5	15,8	13,2	14,0	10,5	16,0	
1. Sueldos y salarios	12,2	9,7	11,2	8,6	12,2	
2. Cotizaciones sociales	3,5	4,8	4,6	1,9	3,8	
S.2. RESULTADO BRUTO DE EXPLOTACIÓN (S.1 - 3)	5,1	4,8	9,6	8,2	6,7	6,8	7,6	11,0	8,7	
4. DOTACIÓN DE AMORTIZACIONES Y PROVISIONES	4,2	3,3	3,9	4,6	4,6	3,4	4,8	4,0	6,3	
S.3. RESULTADO NETO DE EXPLOTACIÓN (S.2 - 4)	0,9	1,6	5,6	3,6	2,0	3,4	2,8	7,0	2,4	
5. CARGA FINANCIERA NETA	-0,4	-0,7	...	-4,3	-1,1	-6,2	0,2	0,5	0,8	
1. Gastos financieros	1,8	1,2	...	3,7	1,4	3,9	1,5	2,3	2,6	
1. Intereses de deudas	1,6	2,5	0,9	...	1,5	0,9	1,5	
2. Otros gastos financieros y asimilados	0,2	1,2	0,5	...	0,0	1,5	1,1	
2. (-) Ingresos financieros	2,1	1,9	...	8,0	2,6	10,1	1,3	1,9	1,8	
6. RESTO DE INGRESOS Y GASTOS	-1,6	-0,2	0,1	1,9	-1,3	-0,1	-0,8	-0,2	0,2	
S.4. RESULTADO ANTES DE IMPUESTOS (S.3 - 5 + 6)	-0,4	2,0	6,7	9,7	1,9	9,6	1,7	6,3	1,8	
7. IMPUESTO SOBRE SOCIEDADES	-0,4	0,9	1,0	0,7	0,7	0,6	1,5	0,7	0,9	
S.5. RESULTADO NETO (S.4 - 7)	0,0	1,1	5,7	8,9	1,2	9,0	0,2	5,6	0,9	
S.6. RECURSOS GENERADOS (aproximación) (S.5 + 4)	4,2	4,4	9,6	13,6	5,9	12,4	5,0	9,6	7,2	
PRO MEMORIA:										
S.1. VALOR AÑADIDO	100,0	100,0	100,0	100,0	100,0	100,0	100,0	100,0	100,0	
3. GASTOS DE PERSONAL	75,6	77,8	65,8	63,9	70,4	65,8	64,9	48,9	64,8	
S.2. RESULTADO BRUTO DE EXPLOTACIÓN (S.1 - 3)	24,4	22,2	34,2	36,1	29,6	34,2	35,1	51,1	35,2	

COMPARACIONES INTERNACIONALES. BASE DE DATOS BACH/ESD
CUADROS GENERALES (BACH). MANUFACTURERAS. CUENTA DE RESULTADOS. ESTRUCTURA
Resumen por tamaños de empresas

CUADRO 5.4

Cifra neta de negocios = 100

BANCO DE ESPAÑA 156 CENTRAL DE BALANQUES, 2010

PAÍSES	ESPAÑA	ALEMANIA	AUSTRIA	BÉLGICA	FRANCIA	HOLANDA	ITALIA	POLONIA	PORTUGAL
AÑOS (a)	2009	2009	2009	2009	2009	2009	2009	2009	2009
Número de empresas	53.353	7.150	3.478	15.907	29.400	10.254	15.566	12.701	37.516
PEQUEÑAS Y MEDIANAS EMPRESAS (b)									
1. INGRESOS DE EXPLOTACIÓN	101,6	102,3	103,2	102,9	102,5	100,0	100,2	103,6	101,7
2. CONSUMOS INTERMEDIOS	67,8	69,5	67,2	73,9	70,5	65,6	75,7	74,0	71,9
S.1. VALOR AÑADIDO (1 - 2)	33,8	32,8	35,9	29,0	32,0	34,4	24,5	29,6	29,8
3. GASTOS DE PERSONAL	28,1	26,0	27,7	20,4	25,0	26,1	17,2	17,5	21,3
S.2. RESULTADO BRUTO DE EXPLOTACIÓN (S.1 - 3)	5,6	6,8	8,2	8,6	7,0	8,3	7,3	12,1	8,5
4. DOTACIÓN DE AMORTIZACIONES Y PROVISIONES	4,9	3,5	4,5	5,2	4,3	4,2	4,6	4,4	6,4
5. CARGA FINANCIERA NETA	1,3	0,6	...	-0,1	0,0	0,3	1,1	1,4	1,8
7. IMPUESTO SOBRE SOCIEDADES	0,3	1,0	0,8	1,1	1,0	1,2	1,6	0,8	0,8
S.5. RESULTADO NETO (S.2 - 4 - 5 + 6 - 7)	-0,4	1,9	3,1	3,1	1,5	2,6	0,0	5,3	-0,3
S.6. RECURSOS GENERADOS (aproximación) (S.5 + 4)	4,5	5,5	7,7	8,3	5,8	6,8	4,6	9,7	6,1
PRO MEMORIA:									
S.1. VALOR AÑADIDO	100,0	100,0	100,0	100,0	100,0	100,0	100,0	100,0	100,0
3. GASTOS DE PERSONAL	83,1	79,0	77,2	70,3	78,3	75,9	70,1	59,0	71,4
S.2. RESULTADO BRUTO DE EXPLOTACIÓN (S.1 - 3)	16,9	21,0	22,8	29,7	21,7	24,1	29,9	41,0	28,6
Número de empresas	469	1.448	326	489	1.655	294	1.796	554	162
GRANDES EMPRESAS (b)									
1. INGRESOS DE EXPLOTACIÓN	101,3	105,1	104,3	106,0	103,9	100,0	100,7	102,8	103,0
2. CONSUMOS INTERMEDIOS	84,5	84,9	78,7	85,2	84,5	82,2	80,9	85,8	85,5
S.1. VALOR AÑADIDO (1 - 2)	16,9	20,2	25,6	20,8	19,4	17,8	19,9	17,0	17,5
3. GASTOS DE PERSONAL	12,0	15,7	15,7	12,7	12,8	11,2	12,2	6,7	8,6
S.2. RESULTADO BRUTO DE EXPLOTACIÓN (S.1 - 3)	4,9	4,5	9,9	8,1	6,6	6,6	7,7	10,4	8,9
4. DOTACIÓN DE AMORTIZACIONES Y PROVISIONES	4,0	3,3	3,8	4,5	4,7	3,3	4,9	3,8	6,1
5. CARGA FINANCIERA NETA	-0,9	-0,8	-1,4	-5,5	-1,5	-7,2	-0,2	-0,1	-0,5
7. IMPUESTO SOBRE SOCIEDADES	-0,6	0,9	1,1	0,6	0,6	0,5	1,4	0,7	1,1
S.5. RESULTADO NETO (S.2 - 4 - 5 + 6 - 7)	0,2	1,1	5,7	10,7	1,2	9,6	0,4	5,7	2,5
S.6. RECURSOS GENERADOS (aproximación) (S.5 + 4)	4,2	4,3	9,5	15,2	5,9	12,9	5,3	9,5	8,6
PRO MEMORIA:									
S.1. VALOR AÑADIDO	100,0	100,0	100,0	100,0	100,0	100,0	100,0	100,0	100,0
3. GASTOS DE PERSONAL	70,8	77,6	61,2	61,2	66,1	62,8	61,3	39,1	49,1
S.2. RESULTADO BRUTO DE EXPLOTACIÓN (S.1 - 3)	29,2	22,4	38,8	38,8	33,9	37,2	38,7	60,9	50,9

COMPARACIONES INTERNACIONALES. BASE DE DATOS BACH/ESD
 CUADROS GENERALES (BACH). MANUFACTURERAS. BALANCE. ESTRUCTURA

CUADRO 5.5

Total empresas

	PAÍSES	ESPAÑA	ALEMANIA	AUSTRIA	BÉLGICA	FRANCIA	HOLANDA	ITALIA	POLONIA	PORTUGAL
	AÑOS (a)	2009	2009	2009	2009	2009	2009	2009	2009	2009
	Número de empresas	53.822	8.598	3.804	16.396	31.055	10.548	17.362	13.255	37.678
ACTIVO										
I. INMOVILIZADO		52,6	47,8	47,6	65,5	41,9	71,8	41,2	52,3	44,5
1. Material		24,1	15,1	27,9	10,5	16,8	9,2	23,3	41,7	30,6
2. Financiero		26,1	30,9	18,0	51,8	20,8	56,8	12,1	8,7	10,4
3. Inmaterial y gastos amortizables		2,4	1,8	1,7	3,2	4,3	5,8	5,8	1,9	3,5
II. CIRCULANTE		47,4	52,2	52,4	34,5	58,1	28,2	58,8	47,7	55,5
1. Existencias		12,2	13,8	16,0	7,0	17,1	4,5	16,5	14,5	15,5
2. Deudores		28,0	28,9	29,4	20,2	34,5	...	36,8	23,5	33,2
1. Comerciales		19,2	6,4	9,8	10,9	22,6	...	28,7	18,2	21,9
2. Otros deudores		8,8	22,5	19,6	9,3	11,9	...	8,1	5,3	11,3
3. Activos financieros a corto plazo		4,3	3,3	1,4	4,6	3,0	...	0,8	2,1	0,6
4. Disponibilidades (caja y bancos)		2,9	6,2	5,6	2,7	3,5	4,1	4,7	7,6	6,2
TOTAL ACTIVO (I + II) = TOTAL PASIVO (III a VI)		100,0	100,0	100,0	100,0	100,0	100,0	100,0	100,0	100,0
III. FONDOS PROPIOS		37,8	29,7	37,7	48,9	34,8	58,8	34,8	49,8	35,1
IV. DEUDAS A LARGO PLAZO		20,6	8,7	13,9	22,5	18,4	22,5	13,3	12,6	20,6
1. Obligaciones y otros valores negociables		0,2	2,0	0,8	...	0,7	0,3	2,1
2. Con entidades de crédito		8,9	2,9	...	9,4	5,1	...	7,6	7,2	8,7
3. Otras deudas		11,5	3,8	...	13,1	12,5	...	5,0	5,1	9,8
1. Con coste		10,7	12,5	12,0	...	4,0	...	6,4
2. Sin coste		0,8	0,6	3,4
V. DEUDAS A CORTO PLAZO		38,5	35,1	35,0	26,2	39,6	16,6	44,9	34,8	43,2
1. Con entidades de crédito		5,8	2,1	6,8	3,9	2,2	...	11,1	5,9	7,8
2. Comerciales		19,4	10,6	9,7	9,5	24,2	...	23,4	17,7	16,1
3. Otras deudas		13,3	22,4	18,5	12,8	13,2	...	10,4	11,2	19,3
1. Con coste		9,5	10,0	1,9	...	5,3	...	5,9
2. Sin coste		3,8	2,8	11,3	...	5,1	...	13,4
VI. PROVISIONES PARA RIESGOS Y GASTOS		3,1	26,5	13,4	2,4	7,2	2,1	7,0	2,8	1,1
1. Para pensiones y obligaciones similares		0,3	12,6	5,6	3,2	0,7	0,2
2. Otras provisiones		2,8	13,9	7,8	...	7,2	...	3,8	2,1	0,9

COMPARACIONES INTERNACIONALES. BASE DE DATOS BACH/ESD
CUADROS GENERALES (BACH). MANUFACTURERAS. BALANCE. ESTRUCTURA
Resumen por tamaños de empresas

CUADRO 5.6

BANCO DE ESPAÑA
158 CENTRAL DE BALANES, 2010

PAÍSES	ESPAÑA	ALEMANIA	AUSTRIA	BÉLGICA	FRANCIA	HOLANDA	ITALIA	POLONIA	PORTUGAL
AÑOS (a)	2009	2009	2009	2009	2009	2009	2009	2009	2009
Número de empresas	53.353	7.150	3.478	15.907	29.400	10.254	15.566	12.701	37.516
PEQUEÑAS Y MEDIANAS EMPRESAS									
ACTIVO									
I. INMOVILIZADO	41,4	36,0	46,5	54,3	28,9	46,6	36,7	50,9	40,6
II. CIRCULANTE	58,6	64,0	53,5	45,7	71,1	53,4	63,3	49,1	59,4
TOTAL ACTIVO (I + II) = TOTAL PASIVO (III a VI)	100,0	100,0	100,0	100,0	100,0	100,0	100,0	100,0	100,0
III. FONDOS PROPIOS	39,4	37,3	36,8	52,8	43,4	37,9	35,6	50,2	33,1
IV. DEUDAS A LARGO PLAZO	21,1	13,0	17,8	16,1	17,2	27,2	12,6	11,8	20,4
Del cual, con entidades de crédito	14,3	9,0	...	6,4	7,5	...	8,8	6,7	10,4
V. DEUDAS A CORTO PLAZO	37,6	35,9	33,4	29,3	36,7	28,8	45,9	35,9	46,1
Del cual, con entidades de crédito	8,3	7,9	11,9	3,7	2,8	...	15,8	7,8	9,5
VI. PROVISIONES PARA RIESGOS Y GASTOS	1,9	13,8	12,0	1,8	2,7	6,1	5,9	2,1	0,4
GRANDES EMPRESAS									
Número de empresas	469	1.448	326	489	1.655	294	1.796	554	162
ACTIVO									
I. INMOVILIZADO	55,9	48,9	48,0	68,2	45,7	73,0	43,9	53,3	51,5
II. CIRCULANTE	44,1	51,1	52,0	31,8	54,3	27,0	56,1	46,7	48,5
TOTAL ACTIVO (I+II) = TOTAL PASIVO (III a VI)	100,0	100,0	100,0	100,0	100,0	100,0	100,0	100,0	100,0
III. FONDOS PROPIOS	37,4	29,0	38,0	48,0	32,3	59,8	34,3	49,6	38,6
IV. DEUDAS A LARGO PLAZO	20,5	8,3	12,9	24,1	18,7	22,2	13,7	13,1	20,9
Del cual, con entidades de crédito	7,3	2,3	4,8	10,1	4,4	1,5	6,9	7,4	5,8
V. DEUDAS A CORTO PLAZO	38,6	35,1	35,3	25,4	40,5	16,2	44,4	33,9	38,0
Del cual, con entidades de crédito	5,1	1,6	5,4	4,0	2,0	1,8	8,3	4,7	4,8
VI. PROVISIONES PARA RIESGOS Y GASTOS	3,5	27,6	13,8	2,5	8,5	1,8	7,6	3,4	2,5

COMPARACIONES INTERNACIONALES. BASE DE DATOS BACH/ESD
 RÚBRICAS SIGNIFICATIVAS (BACH). MANUFACTURERAS. TASAS DE VARIACIÓN
 Valor añadido. Gastos de personal

CUADRO 5.7

VALOR AÑADIDO (a)

	2001	2002	2003	2004	2005	2006	2007	2008	2009
ESPAÑA	-1,5	0,7	5,4	7,4	2,9	4,3	7,0	-10,1	-16,9
ALEMANIA	-4,7	1,9	1,0	4,8	3,5	4,1	5,2	-4,3	-9,3
AUSTRIA	4,2	-2,1	2,3	6,0	4,5	10,6	8,1	0,6	-7,1
BÉLGICA	-3,0	-6,3
FRANCIA	1,4	7,7	-4,5	6,3	-0,5	1,1	7,5	-3,5	-6,8
HOLANDA	-1,9	-1,7	-3,5	9,2	-3,0	0,3	6,1	-1,4	-15,1
ITALIA	0,3	0,0	1,5	4,2	1,7	6,0	6,6	-3,9	-10,2
POLONIA	13,3	24,2	-12,1	1,3
PORTUGAL	-1,9	1,3	-1,1	2,6	0,1	3,3	4,9	-2,2	-6,9

GASTOS DE PERSONAL (a)

	2001	2002	2003	2004	2005	2006	2007	2008	2009
ESPAÑA	4,2	2,8	3,2	4,1	3,2	3,7	4,4	2,8	-7,5
ALEMANIA	0,7	3,5	2,0	2,5	1,7	4,3	-0,8	1,2	-3,6
AUSTRIA	...	3,4	3,6	4,3	5,1	6,0	5,6	5,0	-2,3
BÉLGICA	2,3	-4,5
FRANCIA	4,5	3,3	2,2	2,6	2,6	2,4	3,5	2,2	-1,3
HOLANDA	3,2	5,1	0,0	-0,6	-0,9	1,7	2,1	5,6	-1,2
ITALIA	1,7	2,7	2,7	3,7	2,9	4,7	5,0	2,8	-4,5
POLONIA	12,4	24,3	-4,5	-2,6
PORTUGAL	4,6	2,6	-0,2	1,3	2,0	3,0	3,1	4,1	-3,0

COMPARACIONES INTERNACIONALES. BASE DE DATOS BACH/ESD
 RÚBRICAS SIGNIFICATIVAS (BACH). MANUFACTURERAS. TASAS DE VARIACIÓN
 Resultado bruto de explotación. Intereses de deudas

CUADRO 5.8

RESULTADO BRUTO DE EXPLOTACIÓN (a)

	2001	2002	2003	2004	2005	2006	2007	2008	2009
ESPAÑA	-9,6	-2,6	9,1	12,7	2,6	5,0	11,0	-29,1	-36,8
ALEMANIA	-17,6	-2,6	-2,3	12,1	8,8	3,4	21,1	-16,3	-24,5
AUSTRIA	...	-10,8	-0,2	9,5	3,3	19,6	12,2	-6,3	-15,0
BÉLGICA	-10,9	-9,4
FRANCIA	-4,2	15,5	-15,3	13,4	-5,7	-1,3	15,2	-13,6	-17,8
HOLANDA	-7,7	-10,1	-8,8	24,2	-5,4	-1,6	11,2	-8,9	-33,3
ITALIA	-1,9	-4,0	-0,6	5,0	0,0	8,0	9,0	-13,1	-19,1
POLONIA	14,1	24,1	-18,7	5,3
PORTUGAL	-8,9	-0,3	-2,1	4,4	-2,1	3,7	7,8	-11,0	-13,2

INTERESES DE DEUDAS (a)

	2001	2002	2003	2004	2005	2006	2007	2008	2009
ESPAÑA	17,0	-3,6	-9,0	-0,7	14,9	27,3	33,7	2,1	-27,3
ALEMANIA	30,9	0,2	-18,0	5,1	-4,6	14,9	21,8	0,6	-11,0
AUSTRIA
BÉLGICA	20,1	-28,1
FRANCIA	18,7	-21,1	-6,1	-3,3	-1,4	15,0	30,3	22,9	-24,9
HOLANDA	20,6	-10,0	-13,0	4,9	7,9	9,5	21,1	28,6	-9,5
ITALIA	5,5	-7,3	-4,0	-11,3	5,9	16,4	25,0	18,6	-34,7
POLONIA	-1,1	35,9	22,3	-12,9
PORTUGAL	18,6	-8,2	-11,0	-8,5	4,5	16,2	28,5	19,4	-24,6

COMPARACIONES INTERNACIONALES. BASE DE DATOS BACH/ESD
 RÚBRICAS SIGNIFICATIVAS (BACH). MANUFACTURERAS. TASAS DE VARIACIÓN
 Trabajadores y remuneraciones medias

CUADRO 5.9

TRABAJADORES (a)

	2001	2002	2003	2004	2005	2006	2007	2008	2009
ESPAÑA	0,6	0,3	0,3	0,3	0,5	0,3	0,7	-1,5	-8,4
ALEMANIA	-1,5	0,9	1,2	-1,1	0,6	-2,1	-2,5	-5,5	-9,5
AUSTRIA	0,9	-1,9	-1,0	2,5	1,5	2,8	3,1	2,9	0,1
BÉLGICA	0,2	-4,1
FRANCIA	2,7	0,2	-1,1	-0,9	-0,8	-0,9	-0,4	-0,6	-2,7
HOLANDA
ITALIA	-0,6	-0,6	-0,3	-0,3	-0,4	1,2	0,9	1,9	-3,7
POLONIA	4,8	4,5	-2,1	-7,0
PORTUGAL	-1,2	-3,2	-3,4	-3,1	-2,5

REMUNERACIONES MEDIAS (a)

	2001	2002	2003	2004	2005	2006	2007	2008	2009
ESPAÑA	3,6	2,5	3,0	3,8	2,6	3,4	3,6	4,3	1,0
ALEMANIA	2,3	2,5	0,8	3,7	1,0	6,6	1,7	7,2	6,5
AUSTRIA	...	5,4	4,6	1,7	3,5	3,1	2,4	2,1	-2,5
BÉLGICA	2,1	-0,4
FRANCIA	1,8	3,1	3,3	3,5	3,4	3,3	4,0	2,8	1,4
HOLANDA
ITALIA	2,3	3,3	3,0	4,0	3,3	3,4	4,0	0,9	-0,8
POLONIA	19,0	-2,5	4,7
PORTUGAL	5,9	6,0	3,3	4,5	4,6

RÚBRICAS SIGNIFICATIVAS (BACH). MANUFACTURERAS. RATIOS

Gastos de personal sobre valor añadido. Resultado bruto de explotación sobre cifra de negocios

GASTOS DE PERSONAL SOBRE VALOR AÑADIDO

	2001	2002	2003	2004	2005	2006	2007	2008	2009
ESPAÑA	61,6	63,4	62,7	60,0	60,8	60,8	59,1	68,5	75,6
ALEMANIA	74,5	76,0	76,3	74,3	72,7	72,2	68,4	72,7	77,6
AUSTRIA	61,6	64,7	66,8	66,3	65,7	62,9	60,8	63,9	65,9
BÉLGICA	63,2	63,9
FRANCIA	65,2	62,0	66,2	63,6	65,3	65,9	64,0	67,5	70,3
HOLANDA	55,3	59,5	61,7	55,2	55,4	57,6	54,3	55,8	65,8
ITALIA	59,8	61,5	62,1	60,8	61,2	59,8	58,5	62,0	64,9
POLONIA	47,2	47,0	51,1	49,0
PORTUGAL	55,4	55,7	55,7	54,9	54,4	60,9	59,4	62,0	64,8

RESULTADO BRUTO DE EXPLOTACIÓN SOBRE CIFRA DE NEGOCIOS

	2001	2002	2003	2004	2005	2006	2007	2008	2009
ESPAÑA	8,4	8,0	8,6	9,3	8,8	8,5	8,7	6,1	5,1
ALEMANIA	6,0	5,7	5,8	6,0	6,3	6,3	7,0	5,6	4,8
AUSTRIA	12,9	11,8	10,8	10,4	10,1	11,0	11,5	9,4	9,5
BÉLGICA	7,4	8,2
FRANCIA	7,7	9,3	7,9	8,4	7,8	7,5	8,0	6,8	6,7
HOLANDA	10,3	9,5	8,9	10,8	9,9	8,6	10,0	8,5	6,8
ITALIA	9,0	8,6	8,6	8,8	8,5	8,4	8,6	7,6	7,6
POLONIA	11,3	11,5	10,3	11,0
PORTUGAL	11,1	11,2	11,2	11,2	10,9	9,8	9,9	8,7	8,7

COMPARACIONES INTERNACIONALES. BASE DE DATOS BACH/ESD

CUADRO 5.11

RÚBRICAS SIGNIFICATIVAS (BACH). MANUFACTURERAS. RATIOS

Recursos generados (aproximación) sobre valor añadido. Gastos financieros sobre deudas no comerciales

RECURSOS GENERADOS (APROXIMACIÓN) SOBRE VALOR AÑADIDO

	2001	2002	2003	2004	2005	2006	2007	2008	2009
ESPAÑA	28,8	28,6	29,6	30,6	35,6	35,8	33,0	25,2	20,3
ALEMANIA	26,7	24,6	21,7	22,6	24,0	27,5	32,7	25,9	20,4
AUSTRIA	32,7	31,7	32,2	30,8	32,8	36,5	39,5	33,5	34,5
BÉLGICA	43,5	59,9
FRANCIA	27,3	31,5	28,0	32,5	30,0	30,1	32,6	27,1	26,1
HOLANDA	58,1	53,8	54,8	70,2	108,4	106,3	120,5	111,0	61,8
ITALIA	26,0	24,4	24,1	30,7	26,7	29,7	30,4	27,3	23,4
POLONIA	47,0	48,3	36,8	44,4
PORTUGAL	37,9	38,2	38,0	40,2	39,3	33,7	33,7	31,3	29,0

GASTOS FINANCIEROS SOBRE DEUDAS NO COMERCIALES

	2001	2002	2003	2004	2005	2006	2007	2008	2009
ESPAÑA	4,6	3,9	3,4	3,0	3,0	3,5	4,1	4,1	3,3
ALEMANIA	5,7	5,2	4,1	4,2	3,8	4,0	4,7	4,6	4,0
AUSTRIA
BÉLGICA	5,2	4,1
FRANCIA	4,5	3,9	3,8	3,5	3,2	3,3	4,2	4,4	3,5
HOLANDA	10,5	9,2	8,0	8,7	7,7	8,2	9,0	8,7	7,5
ITALIA	5,6	5,1	4,7	4,1	4,2	4,6	5,4	6,0	4,0
POLONIA	3,8	4,1	7,4	6,3
PORTUGAL	4,1	3,8	3,4	3,0	3,3	3,5	4,1	4,3	3,1

COMPARACIONES INTERNACIONALES. BASE DE DATOS BACH/ESD

CUADRO 5.12

RÚBRICAS SIGNIFICATIVAS (BACH). MANUFACTURERAS. RATIOS

Patrimonio neto (aproximación) sobre recursos totales. Financiación bancaria sobre deudas totales

PATRIMONIO NETO (APROXIMACIÓN) SOBRE RECURSOS TOTALES

	2001	2002	2003	2004	2005	2006	2007	2008	2009
ESPAÑA	41,6	40,1	40,3	40,0	38,4	37,1	36,3	38,7	37,6
ALEMANIA	39,2	39,4	39,3	39,5	39,6	39,1	39,8	39,2	39,1
AUSTRIA	40,3	40,7	40,8	40,0	41,9	43,4	43,0	40,1	42,4
BÉLGICA	46,1	48,8
FRANCIA	33,3	33,9	35,0	35,4	37,3	37,0	36,1	33,8	34,9
HOLANDA	52,1	47,8	47,7	48,3	53,5	54,7	59,9	53,7	57,5
ITALIA	28,5	29,2	28,5	29,9	30,5	31,0	30,5	32,9	33,5
POLONIA	52,0	52,6	48,6	51,7
PORTUGAL	43,3	44,4	45,2	45,6	45,5	37,4	36,5	36,0	34,9

FINANCIACIÓN BANCARIA SOBRE DEUDAS TOTALES

	2001	2002	2003	2004	2005	2006	2007	2008	2009
ESPAÑA	24,5	23,7	23,5	21,4	22,3	22,5	23,9	26,0	25,1
ALEMANIA	15,1	11,9	11,7	11,7	10,6	10,4	10,6	13,0	11,6
AUSTRIA	22,9	22,8	21,8	20,1	19,5	18,8	16,9	16,8	13,9
BÉLGICA	33,6	27,8
FRANCIA	14,0	13,1	11,7	10,4	11,7	12,4	11,5	12,9	12,8
HOLANDA
ITALIA	34,2	32,2	32,1	30,7	30,9	31,1	32,2	33,4	32,7
POLONIA	28,2	27,8	29,3	29,3
PORTUGAL	33,6	34,7	33,1	29,7	25,7	23,4	24,2	26,6	28,1

COMPARACIONES INTERNACIONALES. BASE DE DATOS BACH/ESD
ESTADÍSTICOS SIGNIFICATIVOS (ESD). MANUFACTURERAS. RATIOS

CUADRO 5.13

Valor añadido sobre cifra neta de negocios. Gastos de personal sobre cifra neta de negocios

AÑOS	MEDIANA				PRIMER CUARTIL Q ₁				TERCER CUARTIL Q ₃			
	2006	2007	2008	2009	2006	2007	2008	2009	2006	2007	2008	2009
VALOR AÑADIDO / CIFRA NETA DE NEGOCIOS												
ESPAÑA	37,4	37,1	38,0	38,3	25,4	25,3	26,0	25,2	50,8	50,0	50,9	52,1
ALEMANIA	34,0	33,7	33,5	34,5	23,9	23,6	23,2	24,3	45,2	44,6	44,4	44,8
AUSTRIA	38,5	38,3	37,6	36,8	26,9	26,6	25,8	25,5	50,0	49,5	48,8	47,5
BÉLGICA	27,6	27,4	27,1	27,7	15,7	15,7	15,0	15,0	40,8	40,3	39,5	40,4
FRANCIA	35,8	35,7	35,4	35,8	25,8	25,8	25,5	26,0	46,5	46,4	46,2	46,4
HOLANDA	41,5	42,6	41,9	42,1	26,9	27,3	27,5	26,7	57,0	59,0	59,2	59,2
ITALIA	23,1	22,8	22,6	24,3	15,4	15,4	15,0	16,4	31,4	31,3	30,8	32,6
POLONIA	29,6	30,5	31,5	32,4	19,2	20,0	20,8	21,2	42,4	43,5	44,3	45,1
PORTUGAL	37,7	36,9	37,1	38,5	23,8	23,3	23,3	24,3	53,6	52,7	52,6	53,6
GASTOS DE PERSONAL / CIFRA NETA DE NEGOCIOS												
ESPAÑA	30,2	29,4	32,4	35,3	19,6	19,0	21,1	22,2	43,7	42,4	45,8	51,4
ALEMANIA	25,9	24,9	24,8	27,1	16,9	16,2	16,3	17,5	35,4	34,3	34,2	36,9
AUSTRIA	27,8	27,0	26,7	26,8	17,8	17,3	17,0	17,6	38,3	37,1	36,6	36,8
BÉLGICA	15,3	14,9	15,0	16,4	3,8	3,5	3,2	4,1	27,0	26,3	26,2	28,5
FRANCIA	27,4	26,9	26,9	29,0	18,6	18,2	18,3	19,6	37,7	36,9	37,0	39,5
HOLANDA	28,4	27,1	27,4	30,7	15,9	14,0	14,3	15,9	41,4	40,5	40,7	45,7
ITALIA	14,7	14,5	15,1	16,7	9,2	9,0	9,4	10,5	21,3	20,9	21,8	24,5
POLONIA	17,8	18,1	19,4	20,1	10,2	10,3	11,2	11,6	29,5	29,8	31,5	32,9
PORTUGAL	30,0	29,2	29,8	31,7	17,9	17,3	17,8	18,8	46,6	45,6	46,6	48,9

COMPARACIONES INTERNACIONALES. BASE DE DATOS BACH/ESD
ESTADÍSTICOS SIGNIFICATIVOS (ESD). MANUFACTURERAS. RATIOS

CUADRO 5.14

Resultado económico bruto sobre cifra neta de negocios. Gastos financieros y asimilados sobre cifra neta de negocios

AÑOS	MEDIANA				PRIMER CUARTIL Q ₁				TERCER CUARTIL Q ₃			
	2006	2007	2008	2009	2006	2007	2008	2009	2006	2007	2008	2009
RESULTADO ECONÓMICO BRUTO / CIFRA NETA DE NEGOCIOS												
ESPAÑA	6,2	6,6	5,7	4,4	2,5	2,7	1,3	-2,5	11,2	11,8	10,6	9,5
ALEMANIA	6,8	7,3	7,1	6,3	3,4	3,7	3,5	2,5	11,7	12,1	11,9	11,4
AUSTRIA	8,7	9,1	8,7	8,2	4,3	5,0	4,6	4,2	14,9	15,1	14,5	13,5
BÉLGICA	8,9	9,0	8,3	7,7	3,8	4,0	3,1	2,2	16,3	16,8	16,2	15,6
FRANCIA	6,9	7,2	7,0	6,0	3,3	3,8	3,5	2,1	11,6	12,1	11,8	10,9
HOLANDA	9,5	10,9	10,4	8,0	3,6	4,4	4,1	0,7	17,6	20,2	19,7	17,8
ITALIA	7,2	7,4	6,7	6,4	4,2	4,4	3,6	3,1	11,3	11,4	10,7	10,7
POLONIA	9,0	9,3	9,0	9,2	4,4	4,7	4,0	3,8	15,5	16,2	15,9	16,4
PORTUGAL	7,6	7,6	6,9	6,8	1,8	1,6	0,0	-1,1	14,1	14,1	13,7	13,7
GASTOS FINANCIEROS Y ASIMILADOS / CIFRA NETA DE NEGOCIOS												
ESPAÑA	1,0	1,1	1,1	1,1	0,2	0,3	0,2	0,2	2,3	2,7	2,9	2,9
ALEMANIA	0,7	0,7	0,7	0,8	0,2	0,2	0,2	0,2	1,5	1,5	1,5	1,7
AUSTRIA	1,0	1,1	1,2	1,2	0,4	0,4	0,5	0,5	2,1	2,3	2,6	2,2
BÉLGICA	1,3	1,3	1,4	1,3	0,5	0,5	0,5	0,5	2,7	2,8	3,0	3,0
FRANCIA	0,5	0,5	0,6	0,5	0,2	0,2	0,2	0,2	1,1	1,2	1,3	1,1
HOLANDA	1,0	0,9	1,0	1,0	0,2	0,1	0,1	0,1	2,3	2,4	2,7	3,0
ITALIA	1,2	1,4	1,6	1,1	0,5	0,6	0,7	0,4	2,3	2,7	3,0	2,3
POLONIA	0,7	0,8	1,0	1,0	0,2	0,3	0,3	0,3	1,6	1,8	2,5	2,5
PORTUGAL	1,2	1,3	1,4	1,2	0,3	0,3	0,3	0,3	3,3	3,5	3,7	3,3

COMPARACIONES INTERNACIONALES. BASE DE DATOS BACH/ESD
 ESTADÍSTICOS SIGNIFICATIVOS (ESD). MANUFACTURERAS. RATIOS
 Inmovilizado material sobre total activo. Fondos propios sobre total pasivo

CUADRO 5.16

BANCO DE ESPAÑA 168 CENTRAL DE BALANCES, 2010

AÑOS	MEDIANA				PRIMER CUARTIL Q ₁				TERCER CUARTIL Q ₃			
	2006	2007	2008	2009	2006	2007	2008	2009	2006	2007	2008	2009
INMOVILIZADO MATERIAL / TOTAL ACTIVO												
ESPAÑA	21,1	21,3	26,9	23,5	7,6	7,6	10,4	8,3	41,4	42,1	48,9	45,1
ALEMANIA	17,0	17,3	18,2	20,0	6,2	6,4	6,9	7,6	34,8	34,4	36,0	38,6
AUSTRIA	28,5	29,1	30,9	33,9	12,5	12,1	13,1	15,4	48,9	50,2	52,0	54,2
BÉLGICA	23,0	22,9	23,5	23,9	7,2	6,9	7,0	7,1	46,6	46,7	47,9	49,2
FRANCIA	11,4	11,1	11,4	12,1	5,0	5,0	5,0	5,3	21,8	21,6	22,2	23,8
HOLANDA	21,9	20,4	20,8	20,4	5,9	4,8	5,0	4,7	44,7	43,9	45,9	45,8
ITALIA	16,4	16,0	20,8	21,6	7,1	6,9	7,9	8,2	28,7	28,3	36,4	37,7
POLONIA	37,1	37,3	37,7	38,2	20,3	20,4	20,2	20,0	54,1	53,7	55,0	56,0
PORTUGAL	20,8	20,0	19,5	18,7	6,5	5,7	5,2	4,6	41,3	40,6	40,9	40,1
FONDOS PROPIOS / TOTAL PASIVO												
ESPAÑA	27,2	28,2	29,5	31,3	9,4	10,0	9,8	10,5	50,4	51,9	54,5	57,8
ALEMANIA	27,3	28,0	29,8	32,3	13,1	13,8	15,1	16,5	44,6	45,4	48,0	51,2
AUSTRIA	24,1	25,8	24,0	25,2	6,2	7,4	5,4	8,5	43,9	45,2	44,4	44,1
BÉLGICA	35,7	36,3	37,0	37,6	15,3	15,5	15,2	14,9	62,1	63,2	64,7	65,6
FRANCIA	37,3	37,8	39,1	41,9	22,1	22,6	23,7	25,1	52,8	53,4	54,5	58,4
HOLANDA	25,4	28,4	31,7	31,4	3,4	6,8	9,2	5,9	51,4	53,9	58,8	59,4
ITALIA	22,4	22,4	27,8	29,4	12,2	12,0	15,2	16,6	37,6	37,9	44,0	46,3
POLONIA	47,9	49,7	50,2	51,9	26,5	28,2	27,5	28,6	68,0	69,8	71,7	72,9
PORTUGAL	22,2	22,4	22,9	24,1	4,7	4,2	3,7	4,0	44,4	45,3	46,8	48,6

NOTAS COMUNES A TODOS LOS CUADROS DEL CAPÍTULO 5

Fuente: BACH/ESD (Comité Europeo de Centrales de Balances -CECB-).

Nota sobre la comparabilidad de los datos: véase texto de la publicación acerca de las cautelas a tener en cuenta al realizar comparaciones entre países, según los estudios realizados por el II Grupo de Trabajo del CECB. Las rúbricas son las definidas de acuerdo con la metodología BACH, que no siempre es coincidente con la del resto de la publicación. Para mayor información, véase *Suplemento metodológico*, que se edita independientemente de esta publicación.

... Dato no disponible.

CUADRO 5.1

Nota: Según la clasificación de actividades económicas del proyecto BACH, que se corresponde con la NACE Rev. 2 hasta un detalle de dos dígitos. Véase el Suplemento metodológico que se edita independientemente de esta publicación.

(a) Se difunde el último año disponible en la base de datos BACH para cada país.

(b) Sobre la definición de tamaño, véase texto de la publicación. En el caso de España, la definición es coherente con la utilizada en el resto de los capítulos.

CUADRO 5.2

Nota: Porcentaje cubierto por la base de datos BACH del empleo medio o la cifra de negocios.

(a) Cobertura sobre Valor Añadido (definición BACH).

(b) Cobertura sobre la cifra neta de negocios.

(c) Cobertura sobre el número de empleados.

(d) Cobertura sobre el número de empresas.

CUADROS 5.3, 5.5 y 5.6

(a) Se difunde el último año disponible en la base de datos BACH para cada país.

CUADRO 5.4

(a) Se difunde el último año disponible en la base de datos BACH para cada país.

(b) La catalogación de las empresas en estos dos grupos se realiza de acuerdo con los parámetros fijados en BACH sobre la cifra de negocios, y no respecto del empleo (variable utilizada en el resto de la publicación). Véase texto de esta publicación.

CUADROS 5.7 a 5.9

(a) Las definiciones de los conceptos y las ratios se pueden consultar en el *Suplemento metodológico*, que se edita independientemente de esta publicación. Dichas definiciones son las acordadas en el ámbito del proyecto BACH, por lo que no coinciden con los conceptos y las ratios definidas por la Central de Balances en el resto de la publicación.

ANEJOS

BASE DE DATOS DE CUENTAS ANUALES DEPOSITADAS
EN LOS REGISTROS MERCANTILES.
COLABORACIÓN BANCO DE ESPAÑA / REGISTROS MERCANTILES



BANCO DE **ESPAÑA**
Eurosistema



ÍNDICE

NOTA METODOLÓGICA	1 Introducción 177
	2 Características generales de las bases de datos 178
CENTRAL DE BALANCES DEL BANCO DE ESPAÑA/ REGISTROS MERCANTILES	1 Cuentas anuales depositadas en los Registros Mercantiles y su tratamiento en las bases de datos del Banco de España. 2001-2010 179
1 CARACTERÍSTICAS GENERALES DE LAS BASES DE DATOS	2 Clasificación de las empresas según el número medio de trabajadores y la actividad. Número de empresas. 2009 180
	3 Clasificación de las empresas según el número medio de trabajadores y la actividad. Número medio de trabajadores. 2009 181
	4 Clasificación de las empresas según el número medio de trabajadores y la actividad. Cifra de negocios. 2009 182
	5 Número de empresas incluidas en la base de datos. Detalle por actividad y tamaño. 2003-2010 183
2 ANÁLISIS EMPRESARIAL. PEQUEÑAS EMPRESAS. 2001-2010	Cuadros generales
	ESTADO DE FLUJOS
	1 Cuenta de resultados
	1 Valores absolutos 184
	2 Estructura 185
	3 Tasas de variación sobre las mismas empresas en el año anterior 186
	ESTADO PATRIMONIAL
	2 Balance. Activo
	1 Valores absolutos 187
	2 Estructura 188
	3 Balance. Pasivo
	1 Valores absolutos 189
	2 Estructura 190
	Cuadros por actividad y tamaño de las empresas
	RÚBRICAS DEL ESTADO DE FLUJOS
	4 Valor añadido bruto al coste de los factores. Tasas de variación sobre las mismas empresas en el año anterior 191
	5 Resultado económico bruto. Tasas de variación sobre las mismas empresas en el año anterior 192
	6 Gastos financieros y asimilados. Tasas de variación sobre las mismas empresas en el año anterior 193
	RATIOS SIGNIFICATIVAS
	7 Rentabilidad ordinaria de los recursos propios (aproximación a R.3) 194
	8 Relación entre el resultado económico bruto de la explotación y el importe neto de la cifra de negocios (aproximación al margen de explotación) 195
3 ESTADÍSTICOS SIGNIFICATIVOS. PEQUEÑAS EMPRESAS. 2007-2010	Cuadros por actividad y tamaño de las empresas
	1 Valor añadido bruto al coste de los factores. Tasas de variación sobre las mismas empresas en el año anterior 196

- 2 Margen de explotación 197
- 3 Valor añadido bruto al coste de los factores por empleado 198

**4 TRABAJADORES
Y GASTOS DE PERSONAL.
PEQUEÑAS EMPRESAS.
2001-2010**

Cuadros generales

- 1 Número medio de trabajadores y gastos de personal 199

Cuadros por actividad y tamaño de las empresas

- 2 Gastos de personal. Tasas de variación sobre las mismas empresas en el año anterior 200
- 3 Número medio de trabajadores. Tasas de variación sobre las mismas empresas en el año anterior 201
- 4 Gastos de personal por trabajador. Tasas de variación sobre las mismas empresas en el año anterior 202
- 5 Gastos de personal respecto del valor añadido bruto 203

Notas a los cuadros del anejo 204

1 Introducción

Desde 1991, la Central de Balances del Banco de España utiliza dos bases de datos complementarias para conocer la situación y evolución reciente de las empresas no financieras. La que se presenta en la primera parte de esta publicación (denominada «base de datos CBA») es el resultado de una encuesta directa y de cumplimentación voluntaria de la Central de Balances a empresas que, en su mayoría, son de gran tamaño. La segunda base de datos (denominada «CBBE-RM» o «CBB»), que es la que se presenta en este anejo de la publicación, explota, con fines estadísticos y de análisis económico general, los datos disponibles en los Registros Mercantiles. Estos datos tienen su origen en la obligación legal, establecida en 1990, que tienen las empresas españolas de depositar sus cuentas anuales en los Registros Mercantiles de la provincia de su domicilio social. El Banco de España y los Registros Mercantiles vienen colaborando en temas diversos. En lo que concierne al depósito de cuentas, el Banco suscribió en junio de 1991 un acuerdo con el Ministerio de Justicia. Este acuerdo fue desarrollado mediante dos documentos suscritos por el Colegio de Registradores de la Propiedad y Mercantiles de España y el Banco de España: un acuerdo-marco, de junio de 1995, y un convenio de colaboración para la elaboración de una base de datos de referencias sectoriales de sociedades no financieras (españolas y europeas), de junio de 2000¹. Los motivos que inspiran estos acuerdos son, por parte del Ministerio de Justicia y de los Registros Mercantiles, su interés en poner a disposición del público en general la información individual depositada y los estudios derivados de esa base estadística, y, por parte del Banco de España, disponer de datos que sirvan de contraste y complementen, con esta fuente alternativa, la información disponible. A partir de 1994 (año en que se realizó el depósito de 1993), es obligatorio utilizar los formularios oficiales de depósito. Posteriormente, en 1999 se promulgó la Instrucción de 26 de mayo de 1999, de la Dirección General de los Registros y del Notariado, por la que se autoriza el depósito de cuentas en soporte electrónico a partir del año 2000. Por su parte, la Ley 16/2007, de 4 de julio, de reforma y adaptación de la legislación mercantil en materia contable para su armonización internacional con base en la normativa de la Unión Europea, introdujo modificaciones en la estructura y contenido de los documentos contables que los empresarios deben formular. Ello provocó la adaptación de los modelos de depósito en el Registro Mercantil, tomando como base los definidos en el Plan General de Contabilidad (RD 1514/2007, de 16 de noviembre) y en el Plan General de Contabilidad de Pymes (Real Decreto 1515/2007, de 16 de noviembre). Por último, la Orden JUS/1698/2011, de 13 de junio de 2011, ha aprobado el modelo para la presentación de cuentas anuales consolidadas en el Registro Mercantil, lo que es el resultado de la colaboración en 2010 y 2011, con esta finalidad, entre los agentes antes referidos y el Ministerio de Economía, por medio del Instituto de Contabilidad y Auditoría de Cuentas (ICAC). El trabajo conjunto de estas instituciones, en el seno de la Asociación XBRL España, ha promovido el uso de estándares electrónicos para el cumplimiento del depósito de cuentas; así los formatos de depósito de cuentas anuales individuales y consolidadas, adaptados al PGC 2007 y al Real Decreto 1159/2010, de 16 de noviembre de 2010, se han complementado con la edición, en el sitio web del ICAC, de las taxonomías XBRL que los desarrollan. Estos acuerdos de colaboración permiten a la Central de Balances mantener una base de datos, con información para los años 1990 a 2010, de un número de empresas creciente, como puede comprobarse en el cuadro 1.1 (R) de este anejo. El número de empresas finalmente procesadas ha ido en aumento, gracias a la colaboración existente, en este ámbito, entre la Central de Balances y el Centro de Procesos Estadísticos (CPE) del Colegio de Regis-

¹ Este último trabajo, al que se hace referencia en el epígrafe 4.2 de la Nota metodológica de la primera parte de la publicación, puede consultarse en la Red en las direcciones www.bde.es y www.registradores.org.

tradores de la Propiedad y Mercantiles de España, que colaboran en el mantenimiento de la operación referida y la explotación con fines estadísticos de estos datos.

Los modelos, por tanto, están disponibles en soporte papel y electrónico, existiendo además la habilitación para la presentación por vía telemática de los modelos en soporte electrónico. La opción de depósito electrónico en formato XBRL, además de facilitar las tareas de cumplimiento del cuestionario oficial, contribuye a reducir los numerosos errores aritméticos que se dan en el soporte convencional. El Suplemento metodológico, que se edita conjuntamente con esta monografía, informa con un mayor grado de detalle sobre los cuestionarios que son la base de esta información, y sobre otros detalles de carácter metodológico.

2 Características generales de las bases de datos

Los cuadros del capítulo 1 caracterizan a las empresas que se presentan en los cuadros de los capítulos 2 a 4. De ellos se deduce, entre otras cosas, lo siguiente:

- a) En el cuadro 1.1 (R) de este anejo se describe, para cada uno de los años de la base de datos, la situación de las empresas puestas a disposición de la Central de Balances por los Registros Mercantiles y el número de empresas que, tras los procesos de depuración automatizada (sobre los que informa el Suplemento metodológico), son aptas para el análisis.
- b) La distribución de las actividades cubiertas por esta base de datos —clasificadas según la CNAE 2009— es notablemente distinta de la disponible en la base de datos CBA. Los cuadros muestran una participación de la industria manufacturera, en el total de la base de datos, mucho menor que la que se observa en la CBA y, paralelamente, la mayor importancia de la rama productiva de Servicios de mercado, mejor representada en la CBB.
- c) Los cuadros solo ofrecen datos referidos a pequeñas empresas, de acuerdo con el criterio utilizado en la Central de Balances, esto es, de menos de 50 empleados en los dos ejercicios de cada base de datos. Aunque la Central de Balances recibe información derivada del depósito de cuentas de todas las empresas, también las de tamaño mediano y grande, no se incorporan a la base CBB porque no se ha establecido contacto para verificar directamente la naturaleza de algunas operaciones con aquellas cuyos datos proceden del depósito de cuentas.
- d) Respecto a los cuadros con detalles del empleo (capítulo 4), cabe resaltar, como describen los cuadros 1.1 (R) y 1.3 (R), que se publica un agregado distinto (más reducido) de empresas, que, además de presentar datos coherentes en balance y cuenta de resultados, facilita también datos de empleo y es coherente con el resto de la información económica. Además, en estos cuadros se ha preferido excluir a las empresas sin asalariados, que declaran no tener personal ni gastos de personal, siendo, por tanto, una situación coherente, pero que resulta inapropiada para el tipo de estudio que se ofrece en esta monografía.
- e) La edición electrónica de esta publicación recoge en su apartado «Agregados sectoriales» una serie histórica completa (1990 a 2010) y un detalle más amplio, tanto de sectores de actividad como de tamaños de empresas, que los recogidos en los cuadros de la publicación. En cualquier caso, se trata de una síntesis de información, por lo que los analistas interesados en detalles adicionales pueden contactar con el CPE del Colegio de Registradores de la Propiedad y Mercantiles de España.

Cuentas anuales depositadas en los Registros Mercantiles y su tratamiento en las bases de datos del Banco de España. 2001 - 2010

BANCO DE ESPAÑA 179 CENTRAL DE BALANES/REGISTROS MERCANTILES, 2010

BASES DE DATOS	NÚMERO DE EMPRESAS FINANCIERAS Y NO FINANCIERAS RECIBIDAS DE LOS REGISTROS MERCANTILES QUE COLABORAN CON EL BANCO DE ESPAÑA	NO GRABADAS (MEDIANAS Y GRANDES, PEQUEÑAS INCLUIDAS EN CBA, FINANCIERAS, NO PROCESABLES Y EN PROCESO DE GRABACIÓN)	EMPRESAS NO FINANCIERAS EN FORMATO NORMALIZADO ABREVIADO				
			TOTAL GRABADAS	PEQUEÑAS EMPRESAS			
				CON DATOS COHERENTES EN BALANCE Y CUENTA DE PÉRDIDAS Y GANANCIAS (Cobertura total) (b) (c)	CON DATOS COHERENTES EN BALANCE, CUENTA DE PÉRDIDAS Y GANANCIAS Y EMPLEO		
					NÚMERO DE EMPRESAS		NÚMERO MEDIO DE TRABAJADORES POR EMPRESA
TOTAL	CON TRABAJADORES (d) (Cobertura total / en el estrato) (e)						
2001	607.833	112.680	495.153	346.247 (17,9)	254.416	210.330 (11,7 / 32,1)	7,0
2002	719.453	101.750	617.703	416.543 (18,9)	321.014	262.730 (13,2 / 37,9)	6,6
2003	783.121	99.088	684.033	481.569 (20,7)	365.982	311.935 (15,0 / 42,4)	6,5
2004	821.965	78.822	743.143	530.873 (21,5)	431.612	350.475 (16,1 / 45,5)	6,4
2005	898.740	82.542	816.198	579.866 (21,7)	485.844	387.912 (16,8 / 48,3)	6,2
2006	886.661	90.226	796.435	558.901 (19,3)	481.246	377.005 (15,5 / 44,6)	6,0
2007	932.019	91.263	840.756	604.575 (20,1)	523.699	406.081 (16,2 / 46,3)	5,9
2008	889.290	78.614	810.676	471.663 (13,7)	415.096	320.822 (11,2 / 37,8)	5,6
2009 (a)	846.928	53.355	793.573	602.664 (15,5)	567.433	419.273 (13,5 / 51,9)	5,1
2010 (a)	169.369	8.390	160.979	131.440 (3,2)	121.513	89.283 (2,8 / 11,5)	5,0
CUADROS EN LOS QUE SE PUBLICA ESTA INFORMACIÓN	-	-	-	1, 2, 3.1 y 3.2	-	3.3 y 4	-

Clasificación de las empresas según el número medio de trabajadores y la actividad. Número de empresas. 2009

AGRUPACIONES DE ACTIVIDAD (CNAE 2009)	NÚMERO DE EMPRESAS POR ESTRATOS DE TRABAJADORES									
	TOTALES		SIN EMPLEADOS Y SIN DECLARAR		DE 1 A 9		DE 10 A 19		DE 20 A 49	
	NÚMERO DE EMPRESAS	%	NÚMERO DE EMPRESAS	%	NÚMERO DE EMPRESAS	%	NÚMERO DE EMPRESAS	%	NÚMERO DE EMPRESAS	%
1. Agricultura, ganadería, silvicultura y pesca	15.149	2,5	3.645	2,5	9.359	2,6	1.399	2,3	746	2,5
2. Industrias extractivas	1.486	0,2	381	0,3	650	0,2	290	0,5	165	0,6
3. Industria manufacturera	59.385	9,9	4.346	3,0	38.073	10,4	10.985	18,1	5.981	20,1
4. Suministro de energía eléctrica, gas, vapor y aire acondicionado	13.281	2,2	12.172	8,3	977	0,3	93	0,2	39	0,1
5. Suministro de agua, actividades de saneamiento, gestión de residuos y descontaminación	1.414	0,2	336	0,2	812	0,2	159	0,3	107	0,4
6. Construcción	112.297	18,6	34.206	23,4	60.061	16,4	12.126	20,0	5.904	19,9
7. Comercio al por mayor y al por menor; reparación de vehículos de motor y motocicletas	125.800	20,9	14.228	9,7	93.825	25,6	13.223	21,8	4.524	15,2
8. Transporte y almacenamiento	18.895	3,1	1.771	1,2	12.650	3,5	2.933	4,8	1.541	5,2
9. Hostelería	32.758	5,4	3.186	2,2	22.703	6,2	4.545	7,5	2.324	7,8
10. Información y comunicaciones	15.965	2,6	3.299	2,3	10.761	2,9	1.189	2,0	716	2,4
11. Actividades inmobiliarias	63.935	10,6	37.710	25,8	21.531	5,9	2.967	4,9	1.727	5,8
12. Actividades profesionales, científicas y técnicas	62.645	10,4	14.150	9,7	43.463	11,9	3.467	5,7	1.565	5,3
13. Actividades administrativas y servicios auxiliares	21.255	3,5	4.512	3,1	13.270	3,6	2.013	3,3	1.460	4,9
14. Otros servicios	43.880	7,3	7.226	4,9	30.459	8,3	3.923	6,5	2.272	7,7
SUBTOTAL EMPRESAS SECTORIZADAS	588.145	97,6	141.168	96,7	358.594	97,9	59.312	98,0	29.071	97,9
Empresas no sectorizadas	14.519	2,4	4.891	3,3	7.777	2,1	1.225	2,0	626	2,1
TOTAL EMPRESAS CON BALANCE Y CUENTA DE PÉRDIDAS Y GANANCIAS COHERENTES	602.664	100,0	146.059	100,0	366.371	100,0	60.537	100,0	29.697	100,0

Clasificación de las empresas según el número medio de trabajadores y la actividad. Número medio de trabajadores. 2009

Miles

AGRUPACIONES DE ACTIVIDAD (CNAE 2009)	NÚMERO DE TRABAJADORES POR ESTRATOS DE TRABAJADORES							
	TOTALES		DE 1 A 9		DE 10 A 19		DE 20 A 49	
	NÚMERO DE TRABAJADORES	%	NÚMERO DE TRABAJADORES	%	NÚMERO DE TRABAJADORES	%	NÚMERO DE TRABAJADORES	%
1. Agricultura, ganadería, silvicultura y pesca	54,8	2,4	24,3	2,3	14,4	2,3	16,1	2,5
2. Industrias extractivas	9,1	0,4	2,1	0,2	3,2	0,5	3,7	0,6
3. Industria manufacturera	413,3	17,8	137,5	13,1	127,4	20,0	148,4	23,0
4. Suministro de energía eléctrica, gas, vapor y aire acondicionado	2,4	0,1	1,4	0,1	0,7	0,1	0,3	0,1
5. Suministro de agua, actividades de saneamiento, gestión de residuos y descontaminación	7,3	0,3	2,6	0,2	1,8	0,3	2,9	0,5
6. Construcción	393,3	16,9	170,0	16,3	113,0	17,8	110,2	17,1
7. Comercio al por mayor y al por menor; reparación de vehículos de motor y motocicletas	540,8	23,3	283,5	27,1	150,8	23,7	106,4	16,5
8. Transporte y almacenamiento	114,1	4,9	41,7	4,0	34,4	5,4	38,0	5,9
9. Hostelería	189,9	8,2	78,4	7,5	52,9	8,3	58,6	9,1
10. Información y comunicaciones	57,7	2,5	25,7	2,5	13,8	2,2	18,2	2,8
11. Actividades inmobiliarias	45,4	2,0	30,8	2,9	8,2	1,3	6,3	1,0
12. Actividades profesionales, científicas y técnicas	174,8	7,5	107,0	10,2	35,8	5,6	32,0	5,0
13. Actividades administrativas y servicios auxiliares	90,8	3,9	34,4	3,3	21,7	3,4	34,7	5,4
14. Otros servicios	185,6	8,0	85,9	8,2	44,7	7,0	55,0	8,5
SUBTOTAL EMPRESAS SECTORIZADAS	2.279,3	98,0	1.025,4	98,0	623,0	98,0	630,9	97,9
Empresas no sectorizadas	46,6	2,0	20,5	2,0	12,4	2,0	13,7	2,1
TOTAL EMPRESAS CON BALANCE Y CUENTA DE PÉRDIDAS Y GANANCIAS COHERENTES	2.325,9	100,0	1.045,9	100,0	635,4	100,0	644,6	100,0

CARACTERÍSTICAS GENERALES DE LAS BASES DE DATOS

CUADRO 1.4 (R)

Clasificación de las empresas según el número medio de trabajadores y la actividad. Cifra de negocios. 2009

Millones de euros

AGRUPACIONES DE ACTIVIDAD (CNAE 2009)	CIFRA DE NEGOCIOS POR ESTRATOS DE TRABAJADORES									
	TOTALES		SIN EMPLEADOS Y SIN DECLARAR		DE 1 A 9		DE 10 A 19		DE 20 A 49	
	CIFRA DE NEGOCIOS	%	CIFRA DE NEGOCIOS	%	CIFRA DE NEGOCIOS	%	CIFRA DE NEGOCIOS	%	CIFRA DE NEGOCIOS	%
1. Agricultura, ganadería, silvicultura y pesca	5.017	2,1	296	2,8	2.493	2,4	1.218	1,8	1.011	1,7
2. Industrias extractivas	1.016	0,4	19	0,2	230	0,2	378	0,6	389	0,7
3. Industria manufacturera	38.400	15,9	841	8,0	12.001	11,5	12.381	18,1	13.176	22,6
4. Suministro de energía eléctrica, gas, vapor y aire acondicionado	1.258	0,5	870	8,3	205	0,2	112	0,2	70	0,1
5. Suministro de agua, actividades de saneamiento, gestión de residuos y descontaminación	794	0,3	29	0,3	315	0,3	198	0,3	252	0,4
6. Construcción	35.636	14,7	1.995	19,0	13.381	12,8	9.898	14,5	10.362	17,7
7. Comercio al por mayor y al por menor; reparación de vehículos de motor y motocicletas	88.791	36,7	2.640	25,2	43.670	41,8	27.040	39,5	15.440	26,4
8. Transporte y almacenamiento	12.857	5,3	350	3,3	5.043	4,8	3.949	5,8	3.514	6,0
9. Hostelería	11.413	4,7	252	2,4	4.575	4,4	3.054	4,5	3.532	6,0
10. Información y comunicaciones	5.038	2,1	256	2,4	2.241	2,1	1.185	1,7	1.357	2,3
11. Actividades inmobiliarias	4.276	1,8	846	8,1	1.710	1,6	811	1,2	909	1,6
12. Actividades profesionales, científicas y técnicas	13.905	5,8	880	8,4	7.965	7,6	2.777	4,1	2.283	3,9
13. Actividades administrativas y servicios auxiliares	6.272	2,6	311	3,0	2.753	2,6	1.479	2,2	1.730	3,0
14. Otros servicios	11.802	4,9	541	5,2	5.554	5,3	2.578	3,8	3.129	5,4
SUBTOTAL EMPRESAS SECTORIZADAS	236.475	97,8	10.129	96,7	102.136	97,9	67.058	98,0	57.152	97,9
Empresas no sectorizadas	5.233	2,2	351	3,3	2.243	2,1	1.400	2,0	1.239	2,1
TOTAL EMPRESAS CON BALANCE Y CUENTA DE PÉRDIDAS Y GANANCIAS COHERENTES	241.708	100,0	10.479	100,0	104.379	100,0	68.459	100,0	58.391	100,0

Número de empresas incluidas en la base de datos. Detalle por actividad y tamaño. 2003 - 2010

BASES	A) EMPRESAS CON DATOS COHERENTES EN BALANCE Y CUENTA DE PÉRDIDAS Y GANANCIAS								B) EMPRESAS CON DATOS COHERENTES EN BALANCE, CUENTA DE PÉRDIDAS Y GANANCIAS Y EMPLEO							
	2003	2004	2005	2006	2007	2008	2009	2010	2003	2004	2005	2006	2007	2008	2009	2010
AGRUPACIONES DE ACTIVIDAD (CNAE 2009)																
1. Agricultura, ganadería, silvicultura y pesca	9.540	11.023	12.383	11.947	12.143	11.555	15.149	3.122	5.903	6.960	8.051	8.013	8.251	7.407	10.307	2.053
2. Industrias extractivas	841	871	988	1.022	937	1.151	1.486	335	586	590	670	702	661	759	989	223
3. Industria manufacturera	54.244	55.310	60.425	59.736	58.312	51.050	59.385	13.568	42.054	43.976	49.159	49.531	48.531	42.125	51.175	11.608
4. Suministro de energía eléctrica, gas, vapor y aire acondicionado	461	540	663	1.087	1.810	6.688	13.281	2.598	227	262	294	305	348	506	895	224
5. Suministro de agua, actividades de saneamiento, gestión de residuos y descontaminación	823	952	1.142	1.124	1.271	1.099	1.414	285	546	611	771	767	862	747	982	197
6. Construcción	72.484	81.920	96.503	101.368	107.917	88.472	112.297	23.926	42.696	48.426	57.477	60.951	63.835	55.307	70.832	14.457
7. Comercio al por mayor y al por menor; reparación de vehículos de motor y motocicletas	111.766	122.030	132.063	123.961	128.322	104.442	125.800	27.875	81.826	90.892	100.623	96.366	99.849	82.858	104.647	22.864
8. Transporte y almacenamiento	18.002	19.498	21.306	20.638	20.782	14.732	18.895	3.866	13.217	14.649	16.561	16.363	16.498	11.781	15.849	3.248
9. Hostelería	23.560	26.967	30.153	29.086	30.962	25.819	32.758	7.144	16.979	19.865	23.041	22.888	24.633	20.244	27.002	5.932
10. Información y comunicaciones	8.312	9.624	11.356	10.924	11.483	12.320	15.965	3.261	5.225	6.130	7.294	7.179	7.560	8.411	11.417	2.289
11. Actividades inmobiliarias	32.676	38.145	46.426	48.763	51.139	49.930	63.935	16.375	11.229	13.550	17.111	18.479	20.171	18.454	23.944	5.674
12. Actividades profesionales, científicas y técnicas	31.049	36.701	45.769	48.786	50.453	48.460	62.645	13.412	20.396	24.406	30.404	32.976	34.615	33.691	44.618	9.345
13. Actividades administrativas y servicios auxiliares	15.568	19.142	24.143	24.609	24.915	16.498	21.255	4.888	9.245	11.315	14.329	15.170	16.016	11.324	15.032	3.390
14. Otros servicios	25.633	29.399	34.139	35.456	37.163	32.827	43.880	9.933	17.681	20.607	24.663	26.030	27.526	23.714	33.234	7.361
15. CNAE incompleto genérico o sin contrastar	76.610	78.751	62.407	40.394	66.966	6.620	14.519	852	44.125	48.236	37.464	21.285	36.725	3.494	8.350	418
TOTAL	481.569	530.873	579.866	558.901	604.575	471.663	602.664	131.440	311.935	350.475	387.912	377.005	406.081	320.822	419.273	89.283
TAMAÑOS																
1. Sin empleados y sin declarar	115.630	123.589	134.514	130.010	142.761	104.335	146.059	34.247	240.964	272.395	304.186	299.625	322.156	259.668	340.955	73.339
2. De 1 a 9 empleados	275.715	309.918	342.946	335.640	361.061	290.414	366.371	79.320	46.411	51.184	54.806	51.193	55.160	41.232	52.782	10.598
3. De 10 a 19 empleados	58.758	63.498	66.866	61.484	66.030	51.729	60.537	11.873	24.560	26.896	28.920	26.187	28.765	19.922	25.536	5.346
4. De 20 a 49 empleados	31.466	33.868	35.540	31.767	34.723	25.185	29.697	6.000								

ANÁLISIS EMPRESARIAL. PEQUEÑAS EMPRESAS

CUADRO 2.1.1 (R)

CUADROS GENERALES. ESTADO DE FLUJOS

Cuenta de resultados. Valores absolutos

Millones de euros

BASES	2006		2007		2008		2009		2010	
	Número de empresas / Cobertura total nacional									
AÑOS	2005	2006	2006	2007	2007	2008	2008	2009	2009	2010
1. VALOR DE LA PRODUCCIÓN (incluidas subvenciones)	285.244	303.828	320.016	333.563	250.611	237.750	298.050	251.389	55.555	54.225
1. Importe neto de la cifra de negocios y otros ingresos	276.102	292.154	309.337	322.820	243.673	229.455	285.847	241.708	53.557	52.294
2. Variación de existencias de productos terminados y en curso	1.447	3.495	1.404	1.352	356	1.963	3.574	1.391	99	89
3. Otros ingresos de explotación y subvenciones	7.694	8.179	9.274	9.391	6.582	6.332	8.629	8.290	1.899	1.842
2. CONSUMOS INTERMEDIOS (incluidos tributos)	205.196	217.025	229.158	236.528	178.535	167.958	211.317	174.738	38.485	37.918
1. Compras netas y trabajos realizados por otras empresas	161.879	171.442	180.274	184.157	139.253	126.822	158.867	125.809	27.469	27.804
2. (-) Variación de existencias de mercaderías y primeras materias	1.842	2.521	1.751	1.073	684	-542	-527	-2.525	-685	61
3. Otros gastos de explotación	45.160	48.104	50.635	53.445	39.965	40.594	51.924	46.403	10.332	10.175
S.1. VALOR AÑADIDO BRUTO AL COSTE DE LOS FACTORES (1 - 2)	80.048	86.803	90.858	97.035	72.076	69.793	86.733	76.652	17.070	16.307
3. GASTOS DE PERSONAL	58.424	63.292	65.348	69.978	52.315	54.803	66.628	61.810	13.738	13.320
S.2. RESULTADO ECONÓMICO BRUTO DE LA EXPLOTACIÓN (S.1 - 3)	21.624	23.511	25.510	27.057	19.761	14.990	20.104	14.842	3.332	2.987
4. INGRESOS FINANCIEROS NETOS	-2.000	-2.287	-2.168	-3.447	-2.584	-3.338	-4.468	-4.139	-811	-641
1. Ingresos financieros	1.935	2.352	2.776	3.153	1.934	1.917	2.833	2.188	550	427
2. Gastos financieros	3.934	4.639	4.944	6.599	4.518	5.255	7.301	6.327	1.361	1.068
5. AMORTIZACIONES NETAS, DETERIORO Y PROVISIONES DE EXPLOTACIÓN	9.386	10.075	10.471	11.452	7.647	7.660	9.956	9.857	2.150	2.064
S.3. RESULTADO ORDINARIO NETO (S.2 + 4 - 5)	10.238	11.149	12.870	12.158	9.530	3.993	5.680	846	371	282
6. RESULTADOS POR ENAJENACIONES Y DETERIORO	3.017	2.797	4.270	2.139	1.152	-17	40	-18	-28	-64
1. Resultados por enajenaciones y pérdidas no recuperables	3.174	2.958	4.501	2.405
2. Correcciones valorativas por deterioro	157	161	231	266
3. Sin clasificar	-	-	-	-	1.152	-17	40	-18	-28	-64
7. VARIACIONES DEL VALOR RAZONABLE Y RESTO DE RESULTADOS	579	636	704	639	374	249	331	744	169	141
8. IMPUESTO SOBRE LOS BENEFICIOS	4.190	4.511	5.161	4.195	3.071	1.694	2.192	1.326	328	293
S.4. RESULTADO DEL EJERCICIO (S.3 + 6 + 7 - 8)	9.644	10.071	12.683	10.741	7.985	2.530	3.860	245	183	66
PRO MEMORIA:										
S.2*. RESULTADO ECONÓMICO NETO DE LA EXPLOTACIÓN (S.2 - 5)	12.238	13.436	15.038	15.605	12.114	7.330	10.148	4.985	1.182	922
S.4*. RESULTADO ANTES DE IMPUESTOS (S.4 + 8)	13.834	14.582	17.844	14.936	11.056	4.224	6.052	1.572	512	359

ANÁLISIS EMPRESARIAL. PEQUEÑAS EMPRESAS

CUADRO 2.1.2 (R)

CUADROS GENERALES. ESTADO DE FLUJOS

Cuenta de resultados. Estructura

BASES	2006		2007		2008		2009		2010	
	Número de empresas / Cobertura total nacional									
558.901 / 19,3%										
604.575 / 20,1%										
471.663 / 13,7%										
602.664 / 15,5%										
131.440 / 3,2%										
AÑOS	2005	2006	2006	2007	2007	2008	2008	2009	2009	2010
1. VALOR DE LA PRODUCCIÓN (incluidas subvenciones)	100,0	100,0	100,0	100,0	100,0	100,0	100,0	100,0	100,0	100,0
1. Importe neto de la cifra de negocios y otros ingresos	96,8	96,2	96,7	96,8	97,2	96,5	95,9	96,1	96,4	96,4
2. Variación de existencias de productos terminados y en curso	0,5	1,2	0,4	0,4	0,1	0,8	1,2	0,6	0,2	0,2
3. Otros ingresos de explotación y subvenciones	2,7	2,7	2,9	2,8	2,6	2,7	2,9	3,3	3,4	3,4
2. CONSUMOS INTERMEDIOS (incluidos tributos)	71,9	71,4	71,6	70,9	71,2	70,6	70,9	69,5	69,3	69,9
1. Compras netas y trabajos realizados por otras empresas	56,8	56,4	56,3	55,2	55,6	53,3	53,3	50,0	49,4	51,3
2. (-) Variación de existencias de mercaderías y primeras materias	0,6	0,8	0,5	0,3	0,3	-0,2	-0,2	-1,0	-1,2	0,1
3. Otros gastos de explotación	15,8	15,8	15,8	16,0	15,9	17,1	17,4	18,5	18,6	18,8
S.1. VALOR AÑADIDO BRUTO AL COSTE DE LOS FACTORES (1 - 2)	28,1	28,6	28,4	29,1	28,8	29,4	29,1	30,5	30,7	30,1
3. GASTOS DE PERSONAL	20,5	20,8	20,4	21,0	20,9	23,1	22,4	24,6	24,7	24,6
S.2. RESULTADO ECONÓMICO BRUTO DE LA EXPLOTACIÓN (S.1 - 3)	7,6	7,7	8,0	8,1	7,9	6,3	6,7	5,9	6,0	5,5
4. INGRESOS FINANCIEROS NETOS	-0,7	-0,8	-0,7	-1,0	-1,0	-1,4	-1,5	-1,6	-1,5	-1,2
1. Ingresos financieros	0,7	0,8	0,9	0,9	0,8	0,8	1,0	0,9	1,0	0,8
2. Gastos financieros	1,4	1,5	1,5	2,0	1,8	2,2	2,4	2,5	2,5	2,0
5. AMORTIZACIONES NETAS, DETERIORO Y PROVISIONES DE EXPLOTACIÓN	3,3	3,3	3,3	3,4	3,1	3,2	3,3	3,9	3,9	3,8
S.3. RESULTADO ORDINARIO NETO (S.2 + 4 - 5)	3,6	3,7	4,0	3,6	3,8	1,7	1,9	0,3	0,7	0,5
6. RESULTADOS POR ENAJENACIONES Y DETERIORO	1,1	0,9	1,3	0,6	0,5	0,0	0,0	0,0	-0,1	-0,1
1. Resultados por enajenaciones y pérdidas no recuperables	1,1	1,0	1,4	0,7
2. Correcciones valorativas por deterioro	0,1	0,1	0,1	0,1
3. Sin clasificar	-	-	-	-	0,5	0,0	0,0	0,0	-0,1	-0,1
7. VARIACIONES DEL VALOR RAZONABLE Y RESTO DE RESULTADOS	0,2	0,2	0,2	0,2	0,1	0,1	0,1	0,3	0,3	0,3
8. IMPUESTO SOBRE LOS BENEFICIOS	1,5	1,5	1,6	1,3	1,2	0,7	0,7	0,5	0,6	0,5
S.4. RESULTADO DEL EJERCICIO (S.3 + 6 + 7 - 8)	3,4	3,3	4,0	3,2	3,2	1,1	1,3	0,1	0,3	0,1
PRO MEMORIA:										
S.2*. RESULTADO ECONÓMICO NETO DE LA EXPLOTACIÓN (S.2 - 5)	4,3	4,4	4,7	4,7	4,8	3,1	3,4	2,0	2,1	1,7
S.4*. RESULTADO ANTES DE IMPUESTOS (S.4 + 8)	4,9	4,8	5,6	4,5	4,4	1,8	2,0	0,6	0,9	0,7

ANÁLISIS EMPRESARIAL. PEQUEÑAS EMPRESAS

CUADRO 2.1.3 (R)

CUADROS GENERALES. ESTADO DE FLUJOS

Cuenta de resultados. Tasas de variación sobre las mismas empresas en el año anterior

	BASES	2001	2002	2003	2004	2005	2006	2007	2008	2009	2010
	Número de empresas	346.247	416.543	481.569	530.873	579.866	558.901	604.575	471.663	602.664	131.440
	AÑOS	2001	2002	2003	2004	2005	2006	2007	2008	2009	2010
1. VALOR DE LA PRODUCCIÓN (incluidas subvenciones)		4,4	3,4	5,1	3,3	4,9	6,5	4,2	-5,1	-15,7	-2,4
1. Importe neto de la cifra de negocios y otros ingresos		4,7	3,0	3,9	3,8	4,1	5,8	4,4	-5,8	-15,4	-2,4
2. Variación de existencias de productos terminados y en curso		-40,5	83,4	123,4	-28,7	123,4	141,6	-3,7	-	-61,1	-10,0
3. Otros ingresos de explotación y subvenciones		9,1	4,9	6,6	5,4	4,8	6,3	1,3	-3,8	-3,9	-3,0
2. CONSUMOS INTERMEDIOS (incluidos tributos)		2,9	2,6	4,6	2,6	4,3	5,8	3,2	-5,9	-17,3	-1,5
1. Compras netas y trabajos realizados por otras empresas		2,0	1,7	5,8	1,8	4,2	5,9	2,2	-8,9	-20,8	1,2
2. (-) Variación de existencias de mercaderías y primeras materias		-4,2	-	-	7,8	41,2	36,8	-38,7	-	-	-
3. Otros gastos de explotación		6,8	7,1	6,1	5,9	6,4	6,5	5,5	1,6	-10,6	-1,5
S.1. VALOR AÑADIDO BRUTO AL COSTE DE LOS FACTORES		8,5	5,7	6,2	5,0	6,3	8,4	6,8	-3,2	-11,6	-4,5
3. GASTOS DE PERSONAL		10,1	7,6	7,6	6,5	7,7	8,3	7,1	4,8	-7,2	-3,0
S.2. RESULTADO ECONÓMICO BRUTO DE LA EXPLOTACIÓN		4,9	0,9	2,7	0,9	2,7	8,7	6,1	-24,1	-26,2	-10,4
4. INGRESOS FINANCIEROS NETOS		-16,8	4,6	5,9	9,6	-4,7	-14,4	-59,0	-29,2	7,4	21,0
1. Ingresos financieros		10,1	0,7	-1,7	8,4	7,2	21,6	13,6	-0,9	-22,8	-22,4
2. Gastos financieros		14,7	-2,9	-4,5	-2,9	5,8	17,9	33,5	16,3	-13,3	-21,6
5. AMORTIZACIONES NETAS, DETERIORO Y PROVISIONES DE EXPLOTACIÓN		9,8	9,7	6,7	6,1	6,2	7,3	9,4	0,2	-1,0	-4,0
S.3. RESULTADO ORDINARIO NETO		-2,3	-4,9	1,6	-1,2	-1,1	8,9	-5,5	-58,1	-85,1	-24,0
6. RESULTADOS POR ENAJENACIONES Y DETERIORO		-21,5	-33,5	39,1	-9,3	-7,0	-7,3	-49,9	-	-	-
1. Resultados por enajenaciones y pérdidas no recuperables		-18,0	-21,3	12,9	-9,7	-7,5	-6,8	-46,6	-	-	-
2. Correcciones valorativas por deterioro		-0,3	33,6	-64,5	-15,6	-15,2	2,3	15,4	-	-	-
3. Sin clasificar		-	-	-	-	-	-	-	-	-	-
7. VARIACIONES DEL VALOR RAZONABLE Y RESTO DE RESULTADOS		9,6	5,4	-1,5	-8,5	9,5	9,8	-9,2	-33,3	124,8	-16,8
8. IMPUESTO SOBRE LOS BENEFICIOS		-2,0	-4,8	4,8	1,0	1,7	7,7	-18,7	-44,8	-39,5	-10,9
S.4. RESULTADO DEL EJERCICIO		-4,3	-8,6	5,2	-4,6	-3,2	4,4	-15,3	-68,3	-93,6	-63,8
PRO MEMORIA:											
S.2*. RESULTADO ECONÓMICO NETO DE LA EXPLOTACIÓN		1,9	-4,8	-0,2	-3,0	-0,1	9,8	3,8	-39,5	-50,9	-21,9
S.4*. RESULTADO ANTES DE IMPUESTOS		-3,6	-7,3	5,0	-2,9	-1,7	5,4	-16,3	-61,8	-74,0	-29,8

ANÁLISIS EMPRESARIAL. PEQUEÑAS EMPRESAS
CUADROS GENERALES. ESTADO PATRIMONIAL
Balance. Activo. Valores absolutos

CUADRO 2.2.1 (R)

Millones de euros

	BASES		2006		2007		2008		2009		2010	
	Número de empresas / Cobertura total nacional		558.901 / 19,3%		604.575 / 20,1%		471.663 / 13,7%		602.664 / 15,5%		131.440 / 3,2%	
	AÑOS		2005	2006	2006	2007	2007	2008	2008	2009	2009	2010
I. ACTIVO NO CORRIENTE		154.493	163.581	181.839	192.428	140.921	146.977	207.060	208.705	48.051	48.072	
1. Inmovilizado intangible		13.580	14.163	15.952	16.296	12.089	2.396	3.763	3.801	814	830	
2. Inmovilizado material e inversiones inmobiliarias		111.962	118.246	130.994	138.575	103.790	118.183	164.913	164.636	38.177	37.856	
1. Inmovilizado material		-	-	-	-	86.314	98.357	136.637	133.436	30.323	29.611	
2. Inversiones inmobiliarias		-	-	-	-	17.476	19.826	28.276	31.199	7.854	8.245	
3. Inversiones financieras a largo plazo		28.950	31.172	34.893	37.557	25.042	26.397	38.384	40.269	9.059	9.386	
II. ACTIVO CORRIENTE		167.280	181.909	201.281	212.405	148.224	147.225	208.159	202.259	45.011	44.570	
1. Activos no corrientes, mantenidos para la venta		-	-	-	-	7	73	141	152	38	30	
2. Existencias		53.288	60.047	67.500	75.869	48.583	50.833	77.532	76.738	17.194	17.021	
3. Deudores Comerciales y otras cuentas a cobrar		71.339	76.934	83.119	86.164	60.158	54.851	70.957	66.132	14.334	14.229	
1. Clientes		55.950	58.377	56.407	56.755	48.805	43.403	54.349	50.477	10.973	10.803	
2. Otras cuentas a cobrar		15.389	18.556	26.712	29.409	11.353	11.447	16.609	15.655	3.361	3.426	
4. Inversiones financieras a corto plazo		14.980	16.011	17.987	19.524	14.235	18.284	28.867	28.444	6.328	6.505	
5. Efectivo y otros activos líquidos equivalentes		27.313	28.549	32.267	30.406	24.936	22.857	30.232	30.361	7.023	6.688	
6. Ajustes por periodificación		361	369	407	441	304	328	431	432	93	98	
ACTIVO (I+II) = PASIVO (III a VI)		321.773	345.489	383.120	404.833	289.144	294.202	415.219	410.964	93.061	92.642	

ANÁLISIS EMPRESARIAL. PEQUEÑAS EMPRESAS
CUADROS GENERALES. ESTADO PATRIMONIAL
Balance. Activo. Estructura

CUADRO 2.2.2 (R)

	BASES		2006		2007		2008		2009		2010	
	Número de empresas / Cobertura total nacional		558.901 / 19,3%		604.575 / 20,1%		471.663 / 13,7%		602.664 / 15,5%		131.440 / 3,2%	
	AÑOS		2005	2006	2006	2007	2007	2008	2008	2009	2009	2010
I. ACTIVO NO CORRIENTE		48,0	47,3	47,5	47,5	48,7	50,0	49,9	50,8	51,6	51,9	
1. Inmovilizado intangible		4,2	4,1	4,2	4,0	4,2	0,8	0,9	0,9	0,9	0,9	
2. Inmovilizado material e inversiones inmobiliarias		34,8	34,2	34,2	34,2	35,9	40,2	39,7	40,1	41,0	40,9	
1. Inmovilizado material		-	-	-	-	29,9	33,4	32,9	32,5	32,6	32,0	
2. Inversiones inmobiliarias		-	-	-	-	6,0	6,7	6,8	7,6	8,4	8,9	
3. Inversiones financieras a largo plazo		9,0	9,0	9,1	9,3	8,7	9,0	9,2	9,8	9,7	10,1	
II. ACTIVO CORRIENTE		52,0	52,7	52,5	52,5	51,3	50,0	50,1	49,2	48,4	48,1	
1. Activos no corrientes, mantenidos para la venta		-	-	-	-	0,0	0,0	0,0	0,0	0,0	0,0	
2. Existencias		16,6	17,4	17,6	18,7	16,8	17,3	18,7	18,7	18,5	18,4	
3. Deudores Comerciales y otras cuentas a cobrar		22,2	22,3	21,7	21,3	20,8	18,6	17,1	16,1	15,4	15,4	
1. Clientes		17,4	16,9	14,7	14,0	16,9	14,8	13,1	12,3	11,8	11,7	
2. Otras cuentas a cobrar		4,8	5,4	7,0	7,3	3,9	3,9	4,0	3,8	3,6	3,7	
4. Inversiones financieras a corto plazo		4,7	4,6	4,7	4,8	4,9	6,2	7,0	6,9	6,8	7,0	
5. Efectivo y otros activos líquidos equivalentes		8,5	8,3	8,4	7,5	8,6	7,8	7,3	7,4	7,5	7,2	
6. Ajustes por periodificación		0,1	0,1	0,1	0,1	0,1	0,1	0,1	0,1	0,1	0,1	
ACTIVO (I+II) = PASIVO (III a VI)		100,0	100,0	100,0	100,0	100,0	100,0	100,0	100,0	100,0	100,0	

ANÁLISIS EMPRESARIAL. PEQUEÑAS EMPRESAS
CUADROS GENERALES. ESTADO PATRIMONIAL
Balance. Pasivo. Valores absolutos

CUADRO 2.3.1 (R)

Millones de euros

	BASES		2006		2007		2008		2009		2010	
	Número de empresas / Cobertura total nacional		558.901 / 19,0 %		604.575 / 20,1%		471.663 / 13,7%		602.664 / 15,5%		131.440 / 3,2%	
	AÑOS		2005	2006	2006	2007	2007	2008	2008	2009	2009	2010
III. PATRIMONIO NETO		125.412	135.495	147.598	158.874	113.756	116.927	164.317	166.723	40.253	40.856	
1. Fondos propios		123.005	133.062	144.883	156.255	112.520	115.889	162.778	165.165	39.917	40.530	
1. Capital desembolsado neto		57.045	58.997	65.652	68.059	49.346	50.796	72.383	74.795	18.276	18.752	
2. Reservas y prima de emisión		65.960	74.064	79.231	88.196	63.170	65.071	90.345	90.309	21.631	21.764	
3. Otros instrumentos de patrimonio neto		-	-	-	-	3	22	50	61	10	13	
2. Ajustes por cambios de valor		665	699	761	710	10	51	136	153	34	29	
3. Subvenciones, donaciones y legados recibidos		1.742	1.733	1.954	1.909	1.226	986	1.403	1.405	302	297	
IV. PASIVO NO CORRIENTE		69.047	74.677	87.592	95.051	67.051	71.798	107.852	111.546	24.112	23.707	
1. Deuda con características especiales		-	-	-	-	62	65	101	103	24	22	
2. Recursos ajenos a largo plazo		69.047	74.677	87.592	95.051	66.989	71.733	107.751	111.443	24.088	23.685	
1. Financiación de entidades de crédito a largo plazo		53.288	56.815	65.860	69.763	49.891	53.234	79.855	81.484	17.556	16.950	
2. Resto financiación ajena a largo plazo		15.759	17.861	21.732	25.288	17.098	18.499	27.897	29.959	6.532	6.735	
V. PASIVO CORRIENTE		126.551	134.506	147.036	149.999	107.566	104.739	141.881	131.517	28.414	27.794	
1. Pasivos vinculados con activos no corrientes mantenidos para la venta		-	-	-	-	4	7	12	16	4	4	
2. Financiación a corto plazo con coste		40.071	43.340	44.679	48.824	42.885	43.720	61.706	56.628	12.283	11.921	
1. Financiación de entidades de crédito a corto plazo		34.551	36.917	37.734	41.200	18.529	18.440	25.651	20.865	4.597	4.256	
2. Resto financiación ajena a corto plazo con coste		5.520	6.423	6.945	7.624	24.356	25.280	36.055	35.763	7.687	7.665	
3. Financiación a corto plazo sin coste		86.480	91.166	102.357	101.174	64.677	61.012	80.163	74.874	16.126	15.868	
1. Proveedores		46.757	49.928	57.986	58.760	34.835	32.680	41.597	37.774	8.147	7.959	
2. Otros acreedores sin coste		39.724	41.238	44.371	42.414	29.416	27.856	37.808	36.380	7.813	7.742	
3. Ajustes por periodificación		-	-	-	-	426	476	758	720	166	167	
VI. PROVISIONES		763	812	894	909	771	737	1.169	1.178	283	285	
PASIVO (III a VI) = ACTIVO(I+II)		321.773	345.489	383.120	404.833	289.144	294.202	415.219	410.964	93.061	92.642	

ANÁLISIS EMPRESARIAL. PEQUEÑAS EMPRESAS

CUADRO 2.4 (R)

CUADROS POR ACTIVIDAD Y TAMAÑO DE LAS EMPRESAS. RÚBRICAS DEL ESTADO DE FLUJOS

Valor añadido bruto al coste de los factores. Tasas de variación sobre las mismas empresas en el año anterior

BASES	2001	2002	2003	2004	2005	2006	2007	2008	2009	2010	
Número de empresas	346.247	416.543	481.569	530.873	579.866	558.901	604.575	471.663	602.664	131.440	
AÑOS	2001	2002	2003	2004	2005	2006	2007	2008	2009	2010	
AGRUPACIONES DE ACTIVIDAD (CNAE 2009)										Contrib.	Tasa
1. Agricultura, ganadería, silvicultura y pesca	13,7	-3,1	4,1	1,6	5,7	11,8	0,3	1,7	-0,1	0,0	0,8
2. Industrias extractivas	15,0	4,5	6,6	-0,6	4,9	13,6	7,6	-14,9	-16,8	-0,1	-18,1
3. Industria manufacturera	6,7	3,9	4,0	3,1	3,7	6,0	6,2	-4,1	-16,8	-0,7	-4,2
4. Suministro de energía eléctrica, gas, vapor y aire acondicionado	10,0	4,0	0,4	8,1	-3,1	4,8	5,2	89,1	82,9	0,0	3,2
5. Suministro de agua, actividades de saneamiento, gestión de residuos y descontaminación	7,4	10,5	11,2	10,0	7,5	12,2	14,0	4,1	-9,0	0,0	0,0
6. Construcción	8,9	6,2	6,1	4,6	6,8	7,0	4,0	-8,8	-19,7	-2,3	-14,2
7. Comercio al por mayor y al por menor; reparación de vehículos de motor y motocicletas	8,2	6,0	7,0	5,8	6,0	8,2	7,8	-2,8	-10,1	-0,6	-2,6
8. Transporte y almacenamiento	12,7	5,9	7,4	4,7	5,2	11,2	9,3	-4,0	-8,8	-0,2	-4,1
9. Hostelería	6,7	5,6	4,5	4,3	6,5	8,6	5,6	-1,4	-7,4	-0,1	-1,0
10. Información y comunicaciones	7,3	4,8	3,2	5,4	7,0	10,4	11,0	2,7	-5,5	0,0	0,2
11. Actividades inmobiliarias	8,4	7,0	8,8	6,8	8,3	7,7	2,5	-2,7	-6,5	-0,2	-4,6
12. Actividades profesionales, científicas y técnicas	8,2	6,9	8,5	7,9	10,1	11,7	8,2	-1,2	-10,8	-0,4	-4,8
13. Actividades administrativas y servicios auxiliares	7,9	7,4	8,6	6,9	9,7	12,5	11,1	-0,9	-11,1	0,0	-1,2
14. Otros servicios	9,7	7,8	7,9	7,6	9,0	10,8	10,2	5,8	-1,8	0,2	2,0
15. CNAE incompleto, genérico o sin contrastar	9,4	6,0	6,2	4,3	6,2	9,1	7,5	4,4	-10,2	0,0	-0,3
TOTAL	8,5	5,7	6,2	5,0	6,3	8,4	6,8	-3,2	-11,6	-4,5	-4,5
TAMAÑOS											
1. Sin empleados y sin declarar	7,8	5,5	6,1	4,0	5,1	7,1	5,4	1,0	-2,0	-0,1	-1,5
2. De 1 a 9 empleados	10,0	6,7	7,9	6,3	7,8	9,7	7,3	-3,5	-12,2	-1,9	-4,7
3. De 10 a 19 empleados	8,2	5,4	6,1	4,8	6,1	7,9	6,7	-3,6	-12,4	-1,4	-5,3
4. De 20 a 49 empleados	7,6	4,9	4,5	4,0	5,2	7,6	6,6	-2,9	-11,3	-1,1	-4,0

ANÁLISIS EMPRESARIAL. PEQUEÑAS EMPRESAS

CUADRO 2.5 (R)

CUADROS POR ACTIVIDAD Y TAMAÑO DE LAS EMPRESAS. RÚBRICAS DEL ESTADO DE FLUJOS

Resultado económico bruto. Tasas de variación sobre las mismas empresas en el año anterior

BASES	2001	2002	2003	2004	2005	2006	2007	2008	2009	2010	
	Número de empresas	346.247	416.543	481.569	530.873	579.866	558.901	604.575	471.663	602.664	131.440
AÑOS	2001	2002	2003	2004	2005	2006	2007	2008	2009	2010	
AGRUPACIONES DE ACTIVIDAD (CNAE 2009)										Contrib.	Tasa
1. Agricultura, ganadería, silvicultura y pesca	20,1	-18,4	1,5	-2,8	4,2	24,1	-7,8	-5,7	-1,9	0,0	0,4
2. Industrias extractivas	21,0	-0,5	5,8	-6,0	3,6	21,1	10,2	-36,9	-25,1	-0,3	-46,0
3. Industria manufacturera	2,5	-0,3	-1,5	-0,4	-0,7	6,7	10,8	-28,8	-41,9	-0,9	-6,9
4. Suministro de energía eléctrica, gas, vapor y aire acondicionado	8,8	3,3	-1,4	10,2	-7,3	2,6	2,6	144,1	100,4	0,1	3,8
5. Suministro de agua, actividades de saneamiento, gestión de residuos y descontaminación	-1,3	6,9	11,2	12,9	3,8	13,4	17,3	-10,2	-19,8	0,0	-6,0
6. Construcción	5,3	1,7	2,0	-0,9	2,3	4,1	-0,4	-38,6	-41,4	-5,1	-44,8
7. Comercio al por mayor y al por menor; reparación de vehículos de motor y motocicletas	4,6	1,0	5,0	2,0	1,5	8,9	9,1	-26,3	-30,7	-1,4	-7,5
8. Transporte y almacenamiento	16,3	0,3	4,4	-1,7	0,6	18,8	10,9	-28,1	-14,4	-0,8	-13,6
9. Hostelería	0,7	0,5	-1,4	-0,1	1,3	10,8	7,8	-26,5	-26,8	-0,1	-2,3
10. Información y comunicaciones	-5,9	-0,5	-0,6	3,4	3,8	13,4	12,2	-21,6	-26,4	0,1	4,6
11. Actividades inmobiliarias	7,7	5,7	8,1	5,2	7,0	6,3	1,0	-2,5	-5,2	-1,1	-6,3
12. Actividades profesionales, científicas y técnicas	0,0	-0,4	2,6	2,0	6,5	8,5	0,2	-23,6	-33,4	-1,2	-14,3
13. Actividades administrativas y servicios auxiliares	0,9	3,6	5,5	3,4	6,6	13,8	11,7	-23,5	-30,8	0,1	1,6
14. Otros servicios	5,3	4,7	5,7	5,8	6,7	10,4	10,6	-5,9	-12,8	0,3	3,9
15. CNAE incompleto, genérico o sin contrastar	4,9	0,8	2,0	-0,8	3,2	9,0	6,8	-17,8	-27,4	0,0	1,2
TOTAL	4,9	0,9	2,7	0,9	2,7	8,7	6,1	-24,1	-26,2	-10,4	-10,4
TAMAÑOS											
1. Sin empleados y sin declarar	5,1	2,2	4,2	1,1	2,8	6,6	4,4	-1,4	1,6	0,0	0,0
2. De 1 a 9 empleados	6,6	1,1	5,4	1,1	3,8	10,2	5,4	-28,8	-32,4	-3,3	-10,1
3. De 10 a 19 empleados	4,1	0,0	2,7	0,9	2,5	8,1	6,3	-24,8	-28,9	-3,8	-14,5
4. De 20 a 49 empleados	3,6	0,5	-1,0	0,5	1,5	8,4	7,2	-23,2	-25,7	-3,3	-11,6

ANÁLISIS EMPRESARIAL. PEQUEÑAS EMPRESAS

CUADRO 2.6 (R)

CUADROS POR ACTIVIDAD Y TAMAÑO DE LAS EMPRESAS. RÚBRICAS DEL ESTADO DE FLUJOS

Gastos financieros y asimilados. Tasas de variación sobre las mismas empresas en el año anterior

BASES	2001	2002	2003	2004	2005	2006	2007	2008	2009	2010	
	Número de empresas	346.247	416.543	481.569	530.873	579.866	558.901	604.575	471.663	602.664	131.440
AÑOS	2001	2002	2003	2004	2005	2006	2007	2008	2009	2010	
AGRUPACIONES DE ACTIVIDAD (CNAE 2009)										Contrib.	Tasa
1. Agricultura, ganadería, silvicultura y pesca	15,3	-2,6	-4,6	-4,4	4,4	12,3	32,5	18,5	-9,8	-0,7	-22,5
2. Industrias extractivas	13,0	8,9	-3,5	-6,7	3,9	15,0	27,0	15,3	-18,3	-0,1	-24,9
3. Industria manufacturera	11,8	-5,6	-6,1	-4,1	2,8	14,2	25,0	7,8	-16,5	-2,1	-16,1
4. Suministro de energía eléctrica, gas, vapor y aire acondicionado	6,0	-15,1	-17,3	-8,2	-8,8	20,4	83,6	161,6	25,3	-0,8	-22,7
5. Suministro de agua, actividades de saneamiento, gestión de residuos y descontaminación	17,9	2,9	-4,8	3,6	4,1	20,3	29,2	15,4	-7,3	-0,1	-19,2
6. Construcción	19,4	-1,1	-3,2	-0,1	10,3	27,3	45,9	20,8	-16,4	-5,3	-22,3
7. Comercio al por mayor y al por menor; reparación de vehículos de motor y motocicletas	11,3	-2,6	-4,4	-2,4	4,5	13,1	24,5	9,4	-14,2	-3,0	-17,0
8. Transporte y almacenamiento	16,6	-2,6	-4,6	-3,0	5,7	16,1	26,8	15,3	-17,0	-0,7	-19,4
9. Hostelería	14,5	-5,2	-5,2	-6,8	1,6	9,9	27,0	13,1	-11,5	-1,2	-25,2
10. Información y comunicaciones	15,8	-0,9	-8,3	-3,9	0,2	18,0	27,7	14,2	-7,5	-0,1	-12,4
11. Actividades inmobiliarias	21,8	-3,6	-5,6	-4,8	8,1	21,5	39,8	19,6	-13,3	-5,1	-29,2
12. Actividades profesionales, científicas y técnicas	18,7	-1,2	-2,2	-1,7	11,1	22,8	38,8	24,6	-10,4	-1,0	-22,3
13. Actividades administrativas y servicios auxiliares	13,7	1,6	-2,4	-0,7	7,0	18,7	33,0	12,7	-13,5	-0,6	-21,0
14. Otros servicios	20,3	-5,5	-6,3	-5,1	5,1	15,5	33,9	15,5	-10,1	-0,8	-19,4
15. CNAE incompleto, genérico o sin contrastar	15,0	-1,9	-3,1	-2,6	6,4	19,7	36,4	28,0	-12,3	-0,1	-20,1
TOTAL	14,7	-2,9	-4,5	-2,9	5,8	17,9	33,5	16,3	-13,3	-21,6	-21,6
TAMAÑOS											
1. Sin empleados y sin declarar	16,1	-2,6	-4,0	-3,0	7,8	21,9	43,3	30,1	-8,6	-5,1	-24,7
2. De 1 a 9 empleados	15,5	-1,4	-2,7	-2,0	5,9	15,4	29,9	14,1	-13,5	-7,7	-22,0
3. De 10 a 19 empleados	13,3	-3,8	-5,8	-2,7	5,3	16,6	30,9	13,1	-14,8	-4,3	-20,1
4. De 20 a 49 empleados	13,8	-4,1	-5,7	-4,1	5,1	20,4	34,8	14,9	-15,0	-4,5	-19,4

ANÁLISIS EMPRESARIAL. PEQUEÑAS EMPRESAS

CUADROS POR ACTIVIDAD Y TAMAÑO DE LAS EMPRESAS. RATIOS SIGNIFICATIVAS

Rentabilidad ordinaria de los recursos propios (aproximación a R.3)

	BASES	2001	2002	2003	2004	2005	2006	2007	2008	2009	2010
	Número de empresas	346.247	416.543	481.569	530.873	579.866	558.901	604.575	471.663	602.664	131.440
	AÑOS	2001	2002	2003	2004	2005	2006	2007	2008	2009	2010
AGRUPACIONES DE ACTIVIDAD (CNAE 2009)											
1. Agricultura, ganadería, silvicultura y pesca		4,5	1,5	1,1	0,3	0,1	1,6	-0,6	-1,7	-1,6	-0,7
2. Industrias extractivas		20,6	15,0	14,9	12,1	10,4	15,1	15,2	2,8	-1,2	-5,7
3. Industria manufacturera		13,1	11,3	9,9	9,0	8,0	8,8	9,2	2,8	-2,7	-1,6
4. Suministro de energía eléctrica, gas, vapor y aire acondicionado		10,8	8,1	10,8	10,3	7,7	7,5	2,3	-3,5	4,4	7,8
5. Suministro de agua, actividades de saneamiento, gestión de residuos y descontaminación		11,6	10,7	11,6	12,0	12,9	13,0	16,8	11,9	5,4	3,9
6. Construcción		11,8	11,1	11,0	10,4	10,0	10,0	7,7	1,7	-1,5	-2,7
7. Comercio al por mayor y al por menor; reparación de vehículos de motor y motocicletas		13,1	11,3	11,5	10,9	10,2	10,7	10,9	4,8	0,7	1,0
8. Transporte y almacenamiento		11,8	9,7	9,7	7,7	6,4	9,6	10,4	1,0	-0,3	0,0
9. Hostelería		11,7	9,3	6,7	5,4	4,2	4,8	4,1	-2,1	-6,0	-3,7
10. Información y comunicaciones		9,6	3,9	4,1	5,0	7,5	8,1	10,7	7,5	2,0	5,3
11. Actividades inmobiliarias		5,5	5,3	5,1	4,9	4,6	4,6	3,6	2,4	1,8	1,8
12. Actividades profesionales, científicas y técnicas		17,2	16,3	14,9	14,0	13,2	14,1	13,6	9,6	4,8	4,4
13. Actividades administrativas y servicios auxiliares		11,6	9,9	8,7	8,5	7,5	8,0	8,6	3,6	-0,6	1,2
14. Otros servicios		12,7	11,3	10,9	11,3	11,2	10,5	11,0	7,9	4,8	5,2
15. CNAE incompleto, genérico o sin contrastar		10,4	8,8	8,2	8,7	8,4	6,4	7,0	2,8	1,0	2,2
TOTAL		11,0	9,6	9,1	8,6	8,1	8,4	7,8	3,4	0,5	0,7
TAMAÑOS											
1. Sin empleados y sin declarar		8,6	7,4	7,1	6,5	5,7	5,5	4,6	1,8	0,6	0,7
2. De 1 a 9 empleados		11,0	9,3	9,1	8,5	8,0	8,6	8,0	2,7	-1,0	-0,7
3. De 10 a 19 empleados		12,6	10,7	10,3	9,8	9,2	9,6	9,1	4,7	1,5	1,4
4. De 20 a 49 empleados		12,1	10,8	9,6	9,2	8,7	9,0	8,4	4,2	1,3	1,6

CUADROS POR ACTIVIDAD Y TAMAÑO DE LAS EMPRESAS. RATIOS SIGNIFICATIVAS

Relación entre el resultado económico bruto de la explotación y el importe neto de la cifra de negocios (aproximación al margen de explotación)

	BASES	2001	2002	2003	2004	2005	2006	2007	2008	2009	2010
	Número de empresas	346.247	416.543	481.569	530.873	579.866	558.901	604.575	471.663	602.664	131.440
	AÑOS	2001	2002	2003	2004	2005	2006	2007	2008	2009	2010
AGRUPACIONES DE ACTIVIDAD (CNAE 2009)											
1.	Agricultura, ganadería, silvicultura y pesca	10,8	9,0	8,6	8,0	8,1	9,6	8,5	7,0	7,7	8,1
2.	Industrias extractivas	20,8	19,4	19,6	17,3	17,0	19,6	19,9	12,5	12,7	6,7
3.	Industria manufacturera	8,8	8,5	8,2	7,9	7,6	7,7	8,1	6,0	4,7	4,4
4.	Suministro de energía eléctrica, gas, vapor y aire acondicionado	17,0	22,2	25,3	22,5	23,1	21,5	20,7	32,4	48,5	45,2
5.	Suministro de agua, actividades de saneamiento, gestión de residuos y descontaminación	12,0	10,8	11,6	13,1	13,0	14,2	14,6	11,8	12,0	11,7
6.	Construcción	8,9	8,8	8,9	8,8	8,6	8,6	9,1	5,8	5,2	3,2
7.	Comercio al por mayor y al por menor; reparación de vehículos de motor y motocicletas	4,5	4,4	4,5	4,4	4,3	4,4	4,7	3,5	3,0	2,7
8.	Transporte y almacenamiento	10,4	9,9	9,8	9,2	8,5	9,1	9,8	6,9	7,3	6,6
9.	Hostelería	11,5	9,8	9,2	8,8	8,3	8,6	8,5	6,3	5,2	5,2
10.	Información y comunicaciones	10,0	8,3	8,5	8,5	8,9	9,1	10,2	7,2	5,8	6,7
11.	Actividades inmobiliarias	45,1	46,2	46,2	47,3	49,4	49,4	52,1	53,7	56,5	53,3
12.	Actividades profesionales, científicas y técnicas	13,0	12,7	12,4	12,5	12,7	13,7	13,8	10,6	8,5	8,1
13.	Actividades administrativas y servicios auxiliares	11,2	11,2	11,4	11,4	11,4	11,7	12,7	9,5	8,1	7,5
14.	Otros servicios	12,1	11,6	11,4	11,5	11,3	11,3	11,4	10,2	9,2	9,5
15.	CNAE incompleto, genérico o sin contrastar	8,3	7,9	7,9	7,7	7,7	8,1	8,4	6,3	6,1	6,6
TOTAL		8,0	7,8	7,8	7,7	7,7	8,0	8,4	6,5	6,1	5,7
TAMAÑOS											
1.	Sin empleados y sin declarar	9,3	9,6	9,9	10,0	10,6	12,7	13,7	16,6	19,5	14,7
2.	De 1 a 9 empleados	7,2	6,9	7,0	6,8	6,8	7,1	7,4	5,5	4,6	4,2
3.	De 10 a 19 empleados	7,7	7,4	7,4	7,4	7,3	7,6	7,9	6,2	5,7	5,2
4.	De 20 a 49 empleados	8,6	8,5	8,5	8,4	8,3	8,7	9,1	7,1	7,0	6,9

ESTADÍSTICOS SIGNIFICATIVOS. PEQUEÑAS EMPRESAS
CUADROS POR ACTIVIDAD Y TAMAÑO DE LAS EMPRESAS

CUADRO 3.1 (R)

Valor añadido bruto al coste de los factores. Tasas de variación sobre las mismas empresas en el año anterior

BANCO DE ESPAÑA 196 CENTRAL DE BALANCES/REGISTROS MERCANTILES, 2010

AÑOS					MEDIANA				PRIMER CUARTIL Q ₁				TERCER CUARTIL Q ₃			
2007	2008	2009	2010		2007	2008	2009	2010	2007	2008	2009	2010	2007	2008	2009	2010
Número de empresas																
AGRUPACIONES DE ACTIVIDAD (CNAE 2009)																
1. Agricultura, ganadería, silvicultura y pesca	2,1	0,4	-0,9	-1,0	-24,5	-25,2	-27,3	-27,5	33,0	30,7	30,6	28,0				
2. Industrias extractivas	5,1	-7,8	-10,6	-5,8	-14,2	-30,7	-34,6	-26,9	29,8	14,4	16,5	21,9				
3. Industria manufacturera	5,2	-2,3	-13,0	-3,0	-8,7	-18,5	-33,0	-20,5	21,8	12,6	3,6	14,6				
4. Suministro de energía eléctrica, gas, vapor y aire acondicionado	10,7	23,0	24,4	-3,8	-18,1	-7,5	-2,0	-12,9	59,2	76,2	83,8	12,8				
5. Suministro de agua, actividades de saneamiento, gestión de residuos y descontaminación	10,9	4,3	-4,0	0,0	-9,4	-18,3	-27,2	-15,6	36,8	26,3	17,4	24,0				
6. Construcción	6,1	-2,1	-10,8	-5,3	-16,0	-27,5	-39,4	-34,0	35,5	24,0	19,8	26,1				
7. Comercio al por mayor y al por menor; reparación de vehículos de motor y motocicletas	5,9	-1,0	-6,4	-2,4	-10,0	-19,1	-25,9	-19,5	25,6	16,3	10,9	16,0				
8. Transporte y almacenamiento	7,6	-4,1	-7,3	-3,9	-7,8	-23,2	-27,0	-22,7	27,0	14,9	12,3	15,8				
9. Hostelería	3,7	-1,9	-5,9	-3,3	-11,3	-18,3	-23,5	-19,2	21,4	14,7	12,0	13,8				
10. Información y comunicaciones	7,8	1,2	-5,9	-0,3	-15,8	-23,8	-31,6	-24,2	38,9	29,0	20,9	26,4				
11. Actividades inmobiliarias	4,2	2,8	-0,2	-0,5	-15,6	-18,6	-22,5	-21,4	31,8	28,5	26,2	24,2				
12. Actividades profesionales, científicas y técnicas	7,2	0,7	-6,4	-3,6	-13,1	-23,8	-31,7	-26,0	31,4	23,1	16,9	19,2				
13. Actividades administrativas y servicios auxiliares	7,3	0,3	-6,5	-1,2	-14,2	-22,1	-30,4	-22,2	35,4	22,9	16,8	22,4				
14. Otros servicios	6,5	2,6	-2,2	-0,1	-10,3	-15,5	-22,6	-18,4	29,0	24,2	18,3	20,5				
15. CNAE incompleto, genérico o sin contrastar	6,4	3,6	-5,0	0,1	-14,9	-19,1	-28,5	-20,7	36,9	36,8	19,0	33,2				
TOTAL	5,8	-0,4	-6,3	-2,5	-12,2	-20,9	-29,3	-22,7	29,2	20,2	15,5	19,2				
TAMAÑOS																
1. Sin empleados y sin declarar	6,9	4,8	4,2	1,2	-16,1	-20,1	-22,2	-20,4	48,6	48,4	52,5	41,7				
2. De 1 a 9 empleados	5,2	-1,7	-8,5	-4,0	-13,8	-23,1	-32,0	-25,2	28,1	18,3	11,7	16,8				
3. De 10 a 19 empleados	6,7	-0,9	-9,2	-3,5	-6,6	-16,0	-26,3	-17,9	22,6	13,1	5,4	10,3				
4. De 20 a 49 empleados	6,7	-0,3	-8,5	-2,1	-5,6	-14,5	-24,3	-14,8	21,2	12,9	5,7	10,4				

ESTADÍSTICOS SIGNIFICATIVOS. PEQUEÑAS EMPRESAS
CUADROS POR ACTIVIDAD Y TAMAÑO DE LAS EMPRESAS
Margen de explotación

CUADRO 3.2 (R)

AÑOS					MEDIANA				PRIMER CUARTIL Q ₁				TERCER CUARTIL Q ₃			
2007	2008	2009	2010		2007	2008	2009	2010	2007	2008	2009	2010	2007	2008	2009	2010
Número de empresas																
604.575	471.663	602.664	131.440													
AGRUPACIONES DE ACTIVIDAD (CNAE 2009)																
1. Agricultura, ganadería, silvicultura y pesca					10,8	8,7	9,0	9,1	0,2	-0,8	-1,1	-2,2	27,4	23,9	25,7	25,4
2. Industrias extractivas					15,9	9,7	10,5	6,7	6,9	1,5	0,1	-5,3	27,4	20,6	20,9	17,9
3. Industria manufacturera					6,6	5,1	4,1	3,8	2,6	0,6	-4,0	-2,9	11,9	10,1	9,6	9,2
4. Suministro de energía eléctrica, gas, vapor y aire acondicionado					41,6	68,0	79,1	79,7	11,1	2,7	14,2	44,5	78,5	87,8	87,8	87,7
5. Suministro de agua, actividades de saneamiento, gestión de residuos y descontaminación					10,8	9,1	8,8	9,4	2,5	1,9	0,5	1,4	22,2	19,6	19,7	19,2
6. Construcción					6,0	4,3	3,7	2,9	1,8	-1,3	-6,5	-9,8	14,2	10,7	11,0	9,8
7. Comercio al por mayor y al por menor; reparación de vehículos de motor y motocicletas					3,8	3,0	2,6	2,3	0,8	-0,4	-2,4	-2,6	8,2	7,0	6,8	6,2
8. Transporte y almacenamiento					8,3	5,6	5,9	5,3	2,4	0,1	-0,7	-1,0	16,9	14,0	15,4	14,4
9. Hostelería					5,1	3,7	3,1	2,7	0,3	-1,9	-4,0	-4,3	11,5	9,9	9,4	8,6
10. Información y comunicaciones					7,1	5,3	4,5	4,8	0,4	-1,2	-5,2	-3,2	18,5	15,1	14,8	14,9
11. Actividades inmobiliarias					38,3	37,8	38,0	36,9	3,4	0,5	1,9	2,8	73,9	74,4	74,1	72,1
12. Actividades profesionales, científicas y técnicas					9,7	7,7	6,3	6,1	2,2	0,6	-2,3	-2,3	23,4	20,7	18,9	18,5
13. Actividades administrativas y servicios auxiliares					7,6	5,6	4,6	4,5	0,4	-1,7	-5,0	-4,8	23,2	18,1	17,1	16,7
14. Otros servicios					7,6	6,7	5,9	6,0	0,7	-0,3	-2,5	-1,4	17,9	17,0	16,3	16,5
15. CNAE incompleto, genérico o sin contrastar					6,2	5,0	3,9	4,8	0,6	-1,6	-2,9	-3,6	17,2	16,1	13,7	18,2
TOTAL					6,1	4,7	4,3	3,9	1,3	-0,3	-2,9	-3,0	15,3	13,1	13,5	13,2
TAMAÑOS																
1. Sin empleados y sin declarar					12,7	15,8	17,3	17,1	1,3	0,2	0,2	0,1	53,8	65,8	71,3	69,9
2. De 1 a 9 empleados					5,5	4,2	3,5	3,2	0,8	-1,5	-4,9	-5,0	13,6	11,5	11,2	10,6
3. De 10 a 19 empleados					6,1	4,9	4,4	4,2	2,5	1,3	0,2	0,2	12,2	10,2	10,3	10,1
4. De 20 a 49 empleados					6,8	5,4	5,2	5,1	3,0	1,8	0,9	0,9	13,2	11,0	11,9	11,8

ESTADÍSTICOS SIGNIFICATIVOS. PEQUEÑAS EMPRESAS
CUADROS POR ACTIVIDAD Y TAMAÑO DE LAS EMPRESAS
Valor añadido bruto al coste de los factores por empleado

CUADRO 3.3 (R)

Miles de euros

BANCO DE ESPAÑA 198 CENTRAL DE BALANQUES/REGISTROS MERCANTILES, 2010

AÑOS					MEDIANA				PRIMER CUARTIL Q ₁				TERCER CUARTIL Q ₃				
2007	2008	2009	2010		2007	2008	2009	2010	2007	2008	2009	2010	2007	2008	2009	2010	
Número de empresas																	
AGRUPACIONES DE ACTIVIDAD (CNAE 2009)																	
1. Agricultura, ganadería, silvicultura y pesca	23,3	23,1	23,4	23,1	11,7	11,8	11,3	12,0	38,9	37,8	38,9	38,4					
2. Industrias extractivas	40,5	35,9	35,5	32,9	27,2	22,8	20,6	17,5	61,9	53,9	52,8	46,2					
3. Industria manufacturera	27,6	27,5	26,0	26,3	19,6	19,3	17,2	17,7	39,0	38,5	36,9	37,5					
4. Suministro de energía eléctrica, gas, vapor y aire acondicionado	38,8	41,6	59,4	...	17,0	17,6	21,9	...	90,1	93,4	121,6	...					
5. Suministro de agua, actividades de saneamiento, gestión de residuos y descontaminación	32,2	34,1	33,4	...	20,4	21,2	20,4	...	50,4	51,9	51,2	...					
6. Construcción	26,4	26,4	24,9	24,2	18,2	17,3	13,2	12,1	38,7	37,3	36,5	35,5					
7. Comercio al por mayor y al por menor; reparación de vehículos de motor y motocicletas	25,2	25,2	24,4	24,7	16,5	16,2	14,9	15,1	38,0	37,4	36,3	36,9					
8. Transporte y almacenamiento	31,6	31,2	31,1	30,3	21,2	20,6	19,7	19,6	45,2	44,1	44,1	43,1					
9. Hostelería	20,3	20,5	20,6	21,0	14,2	14,3	14,0	14,0	27,8	27,5	28,2	28,3					
10. Información y comunicaciones	28,1	28,7	27,5	28,2	16,1	16,5	14,2	15,2	44,7	44,5	43,0	43,8					
11. Actividades inmobiliarias	34,0	31,6	32,0	35,2	11,1	6,7	6,7	10,1	85,3	80,4	82,2	85,1					
12. Actividades profesionales, científicas y técnicas	30,2	30,7	28,6	28,7	19,0	18,8	16,3	16,3	47,3	47,6	45,3	44,8					
13. Actividades administrativas y servicios auxiliares	24,4	25,0	23,7	23,8	13,8	14,2	13,2	13,8	41,2	40,4	38,8	39,8					
14. Otros servicios	20,9	22,1	22,0	23,5	13,1	13,6	13,2	14,3	33,5	35,9	35,6	38,5					
15. CNAE incompleto, genérico o sin contrastar	25,2	25,2	27,3	22,8	15,1	14,6	15,6	12,6	39,5	40,0	43,8	36,9					
TOTAL	25,8	26,0	25,1	25,2	16,5	16,3	14,7	14,8	39,8	39,5	38,7	38,9					
TAMAÑOS																	
1. De 1 a 9 empleados	24,6	24,8	23,6	23,8	15,1	14,8	13,1	13,3	38,7	38,6	37,4	37,7					
2. De 10 a 19 empleados	29,7	30,0	29,7	30,0	21,6	22,0	21,4	21,8	42,7	41,8	41,9	42,2					
3. De 20 a 49 empleados	31,0	31,1	31,4	31,8	22,3	23,0	22,6	23,1	44,1	42,6	43,9	44,8					

TRABAJADORES Y GASTOS DE PERSONAL. PEQUEÑAS EMPRESAS
CUADRO 4.1 (R)
CUADROS GENERALES
Número medio de trabajadores y gastos de personal

BASES	2006		2007		2008		2009		2010	
	Número de empresas / Cobertura total nacional									
AÑOS	2005	2006	2006	2007	2007	2008	2008	2009	2009	2010
VALORES ABSOLUTOS										
A. Número medio de trabajadores (miles)	2.177	2.257	2.343	2.403	1.790	1.786	2.296	2.127	467	450
1. Fijos	1.490	1.578	1.630	1.728	1.304	1.354	1.735	1.675	364	354
2. No fijos	687	679	713	676	486	432	562	452	103	96
B. Gastos de personal (millones de euros)	47.695	51.357	53.668	57.183	43.518	45.407	59.131	54.971	12.148	11.786
C. Gastos de personal por trabajador (euros) (B / A)	21.908	22.759	22.908	23.795	24.313	25.429	25.749	25.844	26.020	26.190
ESTRUCTURA										
A. Número medio de trabajadores	100,0	100,0	100,0	100,0	100,0	100,0	100,0	100,0	100,0	100,0
1. Fijos	68,5	69,9	69,6	71,9	72,9	75,8	75,5	78,8	77,9	78,8
2. No fijos	31,5	30,1	30,4	28,1	27,1	24,2	24,5	21,2	22,1	21,2
TASAS DE VARIACIÓN SOBRE LAS MISMAS EMPRESAS EN EL AÑO ANTERIOR										
A. Número medio de trabajadores		3,7		2,6		-0,2		-7,4		-3,6
1. Fijos		5,9		6,0		3,8		-3,4		-2,6
2. No fijos		-1,2		-5,2		-11,1		-19,6		-7,2
B. Gastos de personal		7,7		6,5		4,3		-7,0		-3,0
C. Gastos de personal por trabajador		3,9		3,9		4,6		0,4		0,7

TRABAJADORES Y GASTOS DE PERSONAL. PEQUEÑAS EMPRESAS

CUADRO 4.2 (R)

CUADROS POR ACTIVIDAD Y TAMAÑO DE LAS EMPRESAS

Gastos de personal. Tasas de variación sobre las mismas empresas en el año anterior

BASES	2001	2002	2003	2004	2005	2006	2007	2008	2009	2010	
	Número de empresas	210.330	262.730	311.935	350.475	387.912	377.005	406.081	320.822	419.273	89.283
AÑOS	2001	2002	2003	2004	2005	2006	2007	2008	2009	2010	
AGRUPACIONES DE ACTIVIDAD (CNAE 2009)										Contrib.	Tasa
1. Agricultura, ganadería, silvicultura y pesca	8,2	6,2	5,0	4,3	6,4	6,2	3,6	4,6	0,9	0,0	0,9
2. Industrias extractivas	9,1	8,3	6,8	3,0	6,7	7,2	5,0	3,5	-12,1	0,0	-7,1
3. Industria manufacturera	7,7	5,1	5,5	4,1	4,9	5,3	4,4	3,5	-10,2	-0,7	-3,6
4. Suministro de energía eléctrica, gas, vapor y aire acondicionado	7,5	5,9	3,9	3,5	5,9	10,1	7,0	7,8	2,7	0,0	...
5. Suministro de agua, actividades de saneamiento, gestión de residuos y descontaminación	11,0	11,5	10,7	8,2	8,0	10,8	11,4	12,8	-2,3	0,0	...
6. Construcción	9,1	7,2	7,1	6,2	7,8	7,5	5,0	0,7	-13,7	-1,5	-8,7
7. Comercio al por mayor y al por menor; reparación de vehículos de motor y motocicletas	9,0	7,4	7,3	6,7	7,3	7,5	6,9	5,2	-4,8	-0,4	-1,5
8. Transporte y almacenamiento	10,1	8,1	8,1	7,4	6,5	7,5	8,2	5,2	-7,1	-0,1	-1,7
9. Hostelería	7,9	6,1	5,4	5,2	7,1	7,5	4,6	4,8	-4,0	-0,1	-1,1
10. Información y comunicaciones	11,3	5,8	4,7	5,3	8,0	8,7	9,9	9,3	-1,1	0,0	0,4
11. Actividades inmobiliarias	10,1	9,7	10,3	9,9	10,5	9,9	5,2	-3,7	-8,3	0,0	0,1
12. Actividades profesionales, científicas y técnicas	11,7	9,5	10,2	9,4	10,4	12,0	11,2	7,3	-3,6	-0,3	-3,3
13. Actividades administrativas y servicios auxiliares	10,3	8,2	9,4	7,6	9,7	11,0	10,5	7,3	-5,3	0,0	-1,1
14. Otros servicios	9,9	7,4	7,9	7,4	9,1	9,8	9,2	9,0	0,9	0,1	1,1
15. CNAE incompleto, genérico o sin contrastar	9,8	7,2	7,0	5,5	6,7	8,4	7,3	11,0	-4,9	0,0	0,9
TOTAL	9,1	6,9	7,0	6,1	7,2	7,7	6,5	4,3	-7,0	-3,0	-3,0
TAMAÑOS											
1. De 1 a 9 empleados	10,3	8,2	8,0	7,4	8,5	8,8	7,4	5,1	-7,0	-1,7	-3,6
2. De 10 a 19 empleados	8,4	6,5	6,6	5,6	6,6	7,1	6,0	3,8	-7,2	-0,8	-2,9
3. De 20 a 49 empleados	8,3	5,9	6,1	4,8	6,0	6,7	6,0	3,7	-6,9	-0,5	-1,9

TRABAJADORES Y GASTOS DE PERSONAL. PEQUEÑAS EMPRESAS
CUADRO 4.3 (R)
CUADROS POR ACTIVIDAD Y TAMAÑO DE LAS EMPRESAS

Número medio de trabajadores. Tasas de variación sobre las mismas empresas en el año anterior

BASES	2001	2002	2003	2004	2005	2006	2007	2008	2009	2010	
	Número de empresas	210.330	262.730	311.935	350.475	387.912	377.005	406.081	320.822	419.273	89.283
AÑOS	2001	2002	2003	2004	2005	2006	2007	2008	2009	2010	
AGRUPACIONES DE ACTIVIDAD (CNAE 2009)										Contrib.	Tasa
1. Agricultura, ganadería, silvicultura y pesca	4,0	4,6	2,8	2,5	3,8	3,0	1,1	3,3	0,0	0,0	1,3
2. Industrias extractivas	4,5	5,1	2,6	1,0	3,2	2,2	3,0	-1,6	-11,1	0,0	-6,5
3. Industria manufacturera	3,1	2,2	1,7	1,2	1,6	1,4	1,0	-1,8	-10,1	-0,8	-4,1
4. Suministro de energía eléctrica, gas, vapor y aire acondicionado	2,5	6,3	-0,1	1,6	1,0	4,9	5,4	3,2	3,8	0,0	...
5. Suministro de agua, actividades de saneamiento, gestión de residuos y descontaminación	5,1	8,7	6,2	5,2	3,6	6,8	7,4	6,6	-2,9	0,0	...
6. Construcción	5,2	4,9	3,7	3,7	4,8	3,6	1,1	-4,8	-14,1	-1,5	-9,2
7. Comercio al por mayor y al por menor; reparación de vehículos de motor y motocicletas	4,4	4,0	3,5	3,4	3,7	3,4	2,5	0,7	-5,3	-0,6	-2,5
8. Transporte y almacenamiento	5,9	5,1	4,6	4,7	3,9	4,2	4,5	1,4	-7,0	-0,1	-2,4
9. Hostelería	4,1	4,0	2,9	2,6	4,2	3,9	1,7	1,1	-5,3	-0,2	-2,1
10. Información y comunicaciones	6,9	3,6	2,6	3,2	5,0	4,5	5,4	4,6	-2,3	0,0	-0,8
11. Actividades inmobiliarias	5,5	4,4	6,2	5,4	5,7	4,7	0,4	-6,1	-9,0	0,0	-1,3
12. Actividades profesionales, científicas y técnicas	6,6	5,3	5,7	5,4	6,3	6,9	6,0	3,1	-4,2	-0,2	-3,4
13. Actividades administrativas y servicios auxiliares	6,1	5,5	6,1	5,0	7,0	6,6	6,2	3,2	-5,1	-0,1	-1,8
14. Otros servicios	6,0	4,8	4,7	4,6	5,6	5,9	5,0	4,6	-1,3	-0,1	-0,7
15. CNAE incompleto, genérico o sin contrastar	5,4	4,4	3,6	2,6	3,5	4,4	3,3	6,8	-5,2	0,0	-0,6
TOTAL	4,7	4,0	3,4	3,1	3,9	3,7	2,6	-0,2	-7,4	-3,6	-3,6
TAMAÑOS											
1. De 1 a 9 empleados	4,7	4,3	3,8	3,6	4,5	3,9	2,6	0,4	-7,1	-2,0	-4,3
2. De 10 a 19 empleados	4,9	4,2	3,6	3,3	3,8	3,7	2,6	-0,4	-7,7	-0,9	-3,3
3. De 20 a 49 empleados	4,5	3,6	2,9	2,4	3,1	3,2	2,5	-1,1	-7,5	-0,7	-2,7

TRABAJADORES Y GASTOS DE PERSONAL. PEQUEÑAS EMPRESAS

CUADROS POR ACTIVIDAD Y TAMAÑO DE LAS EMPRESAS

Gastos de personal por trabajador. Tasas de variación sobre las mismas empresas en el año anterior

BASES	2001	2002	2003	2004	2005	2006	2007	2008	2009	2010
	Número de empresas									
AÑOS	2001	2002	2003	2004	2005	2006	2007	2008	2009	2010
AGRUPACIONES DE ACTIVIDAD (CNAE 2009)										
1. Agricultura, ganadería, silvicultura y pesca	4,1	1,6	2,1	1,7	2,5	3,0	2,5	1,3	1,0	-0,3
2. Industrias extractivas	4,4	3,0	4,1	2,0	3,4	4,8	2,0	5,2	-1,2	-0,7
3. Industria manufacturera	4,4	2,8	3,7	2,8	3,2	3,9	3,3	5,3	-0,1	0,5
4. Suministro de energía eléctrica, gas, vapor y aire acondicionado	4,8	-0,4	4,0	1,8	4,9	5,0	1,5	4,5	-1,1	...
5. Suministro de agua, actividades de saneamiento, gestión de residuos y descontaminación	5,6	2,6	4,2	2,8	4,2	3,7	3,8	5,8	0,7	...
6. Construcción	3,6	2,1	3,3	2,4	2,9	3,8	3,8	5,7	0,5	0,6
7. Comercio al por mayor y al por menor; reparación de vehículos de motor y motocicletas	4,4	3,2	3,6	3,2	3,5	4,0	4,3	4,4	0,6	1,0
8. Transporte y almacenamiento	4,0	2,9	3,4	2,5	2,5	3,2	3,5	3,8	-0,1	0,7
9. Hostelería	3,6	2,0	2,5	2,5	2,8	3,5	2,8	3,7	1,4	1,0
10. Información y comunicaciones	4,2	2,2	2,1	2,0	2,8	4,0	4,3	4,5	1,3	1,2
11. Actividades inmobiliarias	4,3	5,1	3,9	4,3	4,6	5,0	4,9	2,6	0,7	1,4
12. Actividades profesionales, científicas y técnicas	4,8	3,9	4,2	3,9	3,9	4,8	5,0	4,2	0,6	0,1
13. Actividades administrativas y servicios auxiliares	4,0	2,6	3,1	2,5	2,5	4,1	4,0	4,0	-0,2	0,7
14. Otros servicios	3,7	2,6	3,0	2,7	3,3	3,7	3,9	4,2	2,2	1,8
15. CNAE incompleto, genérico o sin contrastar	4,1	2,7	3,2	2,8	3,1	3,9	3,9	3,9	0,3	1,5
TOTAL	4,2	2,8	3,4	2,9	3,1	3,9	3,9	4,6	0,4	0,7
TAMAÑOS										
1. De 1 a 9 empleados	5,4	3,7	4,1	3,7	3,8	4,7	4,7	4,7	0,1	0,7
2. De 10 a 19 empleados	3,4	2,2	2,9	2,3	2,7	3,3	3,3	4,2	0,6	0,4
3. De 20 a 49 empleados	3,7	2,3	3,1	2,4	2,8	3,4	3,3	4,8	0,6	0,7

TRABAJADORES Y GASTOS DE PERSONAL. PEQUEÑAS EMPRESAS
CUADROS POR ACTIVIDAD Y TAMAÑO DE LAS EMPRESAS
Gastos de personal respecto del valor añadido bruto

CUADRO 4.5 (R)

BANCO DE ESPAÑA 203 CENTRAL DE BALANES/REGISTROS MERCANTILES, 2010

BASES	2006		2007		2008		2009		2010	
	Número de empresas / Cobertura total nacional									
AÑOS	2005	2006	2006	2007	2007	2008	2008	2009	2009	2010
AGRUPACIONES DE ACTIVIDAD (CNAE 2009)										
1. Agricultura, ganadería, silvicultura y pesca	70,4	67,1	66,7	69,5	71,5	72,7	72,9	73,4	75,3	75,1
2. Industrias extractivas	54,4	50,6	53,3	51,8	55,2	67,2	63,4	67,9	70,7	81,1
3. Industria manufacturera	76,1	75,8	75,7	74,6	75,5	81,5	79,8	85,7	85,2	85,6
4. Suministro de energía eléctrica, gas, vapor y aire acondicionado	36,8	38,9	37,8	42,0	52,9	50,0	39,3	36,1
5. Suministro de agua, actividades de saneamiento, gestión de residuos y descontaminación	65,4	64,8	64,4	63,0	60,4	65,3	65,0	69,3
6. Construcción	76,3	76,4	74,9	75,5	76,1	83,9	81,0	86,4	86,2	91,4
7. Comercio al por mayor y al por menor; reparación de vehículos de motor y motocicletas	74,4	74,2	73,7	73,2	73,9	80,1	79,3	83,9	83,6	84,6
8. Transporte y almacenamiento	73,0	70,9	70,3	69,7	70,6	77,9	76,2	77,6	77,0	79,0
9. Hostelería	79,4	78,9	79,5	78,9	79,2	84,5	83,8	87,1	87,3	87,5
10. Información y comunicaciones	80,5	79,3	78,3	77,9	77,7	82,6	82,8	86,9	85,6	85,3
11. Actividades inmobiliarias	39,4	40,2	38,8	40,1	42,9	43,6	42,2	41,6	40,9	42,8
12. Actividades profesionales, científicas y técnicas	72,3	72,8	71,1	72,9	72,4	78,8	77,7	83,6	83,0	84,5
13. Actividades administrativas y servicios auxiliares	72,2	71,8	70,0	69,5	71,0	77,6	76,8	82,3	82,9	82,5
14. Otros servicios	74,8	74,7	75,4	75,1	74,8	77,5	77,4	79,8	78,4	78,3
15. CNAE incompleto, genérico o sin contrastar	76,8	76,6	76,4	76,5	75,8	82,2	79,1	84,0	83,7	85,0
TOTAL	74,0	73,7	73,1	73,1	73,4	79,4	77,8	82,1	81,5	82,9
TAMAÑOS										
1. De 1 a 9 empleados	74,9	74,6	73,9	74,2	73,8	80,6	79,7	84,4	84,3	85,3
2. De 10 a 19 empleados	72,9	72,6	72,4	72,0	72,4	78,1	76,3	80,6	79,8	81,6
3. De 20 a 49 empleados	73,8	73,4	72,8	72,5	73,8	78,9	76,4	80,1	78,9	80,5

**NOTAS A LOS CUADROS DEL ANEJO. BASE DE DATOS DE CUENTAS ANUALES DEPOSITADAS EN LOS REGISTROS MERCANTILES.
COLABORACIÓN BANCO DE ESPAÑA / REGISTROS MERCANTILES**

CUADRO 1.1 (R)

(a) Datos disponibles a 31.10.2010. Para el ejercicio 2008 se dispone de un número significativamente inferior de empresas coherentes debido a que fue admisible depositar cuentas sin el año anterior.

(b) Entre paréntesis se ofrece la cobertura del VABpb respecto del VABpb del sector de «Sociedades no financieras»

(c) En el recuadro 5 del *Suplemento metodológico* se informa de las razones por las que no todas las empresas grabadas son aptas para el estudio.

(d) Empresas que, además de ofrecer datos coherentes, declaran tener gastos de personal y empleo y superan los contrastes específicos derivados. Véase «Nota metodológica».

(e) Entre paréntesis: cobertura del VABpb respecto del VABpb del sector de «Sociedades no financieras»/cobertura en términos de empleo respecto del total de las empresas pequeñas (datos DIRCE del INE).

- Inexistencia del fenómeno considerado o carencia de significado de una variación al expresarla en tasas de crecimiento.

CUADRO 2.7 (R)

Nota: Los conceptos empleados son aproximaciones a los conceptos del capítulo 2, por medio de la información disponible: Resultado Ordinario Neto / balance final (Fondos propios).

CUADRO 2.8 (R)

Nota: Los conceptos empleados son aproximaciones a los conceptos del capítulo 2, por medio de la información disponible.

CUADRO 3.2 (R)

Nota: Relación entre el resultado económico bruto de la explotación y el importe neto de la cifra de negocios.

CUADRO 3.3 (R)

Nota: Este cuadro se refiere al subconjunto de empresas analizadas en los cuadros del capítulo 2, que además cumplen condiciones de coherencia en sus datos de empleo. Véase el cuadro 1.1 (R).

CUADRO 4.1 (R) a CUADRO 4.5 (R)

Nota: Datos referidos al subconjunto de empresas analizadas en los cuadros del capítulo 2, que además cumplen condiciones de coherencia en sus datos de empleo. Véase el cuadro 1.1 (R).

PUBLICACIONES DE LA CENTRAL DE BALANCES:
NORMAS DE DIFUSIÓN

NORMAS PARA LA DIFUSIÓN DE LA INFORMACIÓN DE ACCESO RESTRINGIDO DE LA CENTRAL DE BALANCES

La Circular Interna 6/2003, de 19 de diciembre, estableció las normas para la difusión de la información de la Central de Balances. Teniendo en cuenta la política de acceso general y gratuidad de las publicaciones del Banco de España, es necesario actualizar dicha Circular Interna y su ordenanza de desarrollo para limitar su contenido exclusivamente a la información que difunde la Central de Balances con acceso restringido, y para definir los usuarios y las condiciones que rigen la difusión de esta información, de acuerdo con los siguientes artículos.

No es objeto de esta Circular Interna el resto de información que elabora la Central de Balances, de acceso libre y gratuito para todo el público.

ARTÍCULO 1 Principios generales de la difusión

- 1 La Central de Balances del Banco de España solicita información a las empresas no financieras con el fin de realizar sus propios análisis de la situación económica general. La difusión a terceros de esta información deberá supeditarse al fin general antes reseñado.
- 2 La información de la Central de Balances es de acceso gratuito, tanto las publicaciones de carácter general, que se pueden obtener a través de la Red, como la información de acceso restringido (véase artículo 2).
- 3 El Banco de España difunde datos específicos de la Central de Balances a: a) las empresas que atienden los requerimientos de la Central de Balances, con el fin de mantener, incentivar y corresponder a su colaboración; b) las Administraciones Públicas, comunidad académica e instituciones privadas sin fines de lucro, para hacerlas partícipes de la información recopilada, y c) las entidades de crédito, en tanto que están bajo supervisión y tutela del Banco de España. Además, todos los agentes acceden a las publicaciones generales elaboradas por la Central de Balances.
- 4 No se difunden datos individuales de una empresa, salvo que esta haga constar su autorización expresa en el epígrafe que el cuestionario de la Central de Balances recoge a tal efecto. El citado epígrafe indica que la difusión autorizada se limitará a fines de estudio e investigación y no incluirá ni el NIF ni la razón social de la empresa en cuestión. Cuando no existe autorización expresa para la difusión de datos individuales, estos solo se difunden agregados con los de otras empresas, de forma que se impida su identificación.
- 5 No se difunde información sobre un ejercicio hasta que el Banco de España lo haya hecho público por cualquier medio.
- 6 Las empresas incluidas en las bases de datos de la Central de Balances no forman una muestra estadística, circunstancia que debe hacerse constar en los trabajos que las utilicen como fuente.

ARTÍCULO 2 Información de acceso restringido que difunde la Central de Balances

La Central de Balances difunde la siguiente información de acceso restringido:

A *Estudios individuales destinados a las empresas colaboradoras*

La Central de Balances lleva a cabo una labor de difusión, dirigida prioritariamente a las empresas colaboradoras. En reconocimiento a la colaboración de las empresas, la Central de Balances les envía por correo electrónico una hoja resumen con información de la empresa, en comparación con su agregado de actividad (cruce entre sector y tamaño), y les informa de la posibilidad de disponer de un «estudio individual» completo, que pueden solicitar a través del «canal web» de la Central de Balances, accesible exclusivamente para las empresas colaboradoras en su página en la Red, cuya dirección se indica en la ordenanza de desarrollo de esta Circular Interna. También se atienden las demandas de estudios en soporte papel que expresamente realizan las empresas colaboradoras que no utilizan el cuestionario electrónico.

B *Estudios de encargo*

La Central de Balances ofrece la posibilidad de solicitar «estudios de encargo» a usuarios autorizados (definidos en el artículo 3 de esta Circular Interna) para cubrir aquellas demandas de información de niveles de agregación que no estén recogidos en las publicaciones generales. El detalle de estos informes y la dirección donde realizar las solicitudes se especifican en la ordenanza de desarrollo.

C *Base de datos de Referencias Sectoriales Europeas (base de datos ESD). Versión completa*

Las centrales de balances de los bancos centrales de algunos países del Eurosistema (entre ellas, la del Banco de España) han creado la base de datos de Referencias Sectoriales Europeas (*European Sectorial references Database, ESD*), que contiene distribuciones estadísticas de ratios, con detalles por sector de actividad, tamaño o país y año. El acceso a esta base de datos se realiza a través de la Red, en la dirección que figura en la ordenanza de desarrollo.

ARTÍCULO 3 Usuarios de la información de acceso restringido

Tienen acceso a la información descrita en el artículo 2 anterior:

- 1 Las empresas colaboradoras de la Central de Balances. Tienen acceso gratuito a los *estudios individuales* (epígrafe A del artículo 2) referidos a su sector de actividad, al de sus clientes o proveedores y a otros en los que demuestren por escrito tener interés en abrir líneas de negocio.
- 2 Las Administraciones Públicas españolas y las entidades de crédito con residencia en España. Pueden acceder a los *estudios de encargo* (epígrafe B del artículo 2) y a la versión completa de la base de datos de Referencias Sectoriales Europeas (epígrafe C del artículo 2); en este último caso, con las condiciones de acceso definidas por el Comité Europeo de Centrales de Balances (CECB).
- 3 Las universidades, otros centros de estudio y de investigación no lucrativos y cualesquiera otras instituciones privadas sin fines de lucro con residencia en España. Pueden solicitar adicionalmente los *estudios de encargo* (epígrafe B del artículo 2), siempre y cuando estos se utilicen en el ámbito de trabajos de estudio y de investigación de carácter no lucrativo.
- 4 Los centros de estudios dependientes de empresas con ánimo de lucro con residencia en España. Tendrán acceso a los *estudios de encargo* (epígrafe B del artículo 2) en las mismas condicio-

nes que el resto de instituciones antes citadas, siempre que justifiquen documentalmente el fin no comercial de los estudios que pretenden desarrollar a partir de la información que solicitan. No está permitida la utilización de esos datos con otros fines.

No se distribuye información de acceso restringido a los demandantes distintos de los contemplados en este artículo 3. A título orientativo, se relacionan explícitamente algunos agentes:

- a) Las personas físicas.
- b) Las empresas no colaboradoras.
- c) Los no residentes en España, ya sean personas físicas o jurídicas. No obstante, las Administraciones Públicas, universidades y otros centros de estudio y de investigación no lucrativos extranjeros pueden tener acceso a estos estudios cuando el interés de sus trabajos, a juicio de la Dirección General del Servicio de Estudios, lo justifique.

ARTÍCULO 4 Condiciones que rigen la difusión de la información de acceso restringido

- 1 Está prohibida la difusión de toda información que permita identificar, de forma directa o indirecta, a una empresa informante. La Central de Balances adoptará las medidas oportunas para llevar a término esta condición, que, en general, se entiende cumplida no difundiendo ningún agregado que no contenga un mínimo de cinco empresas, y excluyendo las empresas que, por su especial significación en el agregado solicitado, puedan desvelar su participación en él.
- 2 Se prohíbe redistribuir los datos recibidos de la Central de Balances, incluso cuando se pretenda hacerlo a título gratuito.
- 3 La Dirección General del Servicio de Estudios se reserva el derecho de limitar el número de estudios requeridos cuando entienda que su interés no justifica el elevado detalle de información solicitada.
- 4 Los usuarios se comprometen a hacer figurar la fuente de los datos de sus trabajos, de la siguiente forma: «Banco de España. Central de Balances».
- 5 Los estudios de encargo (epígrafe B del artículo 2) se pueden solicitar en cualquier momento, pero no se difunden datos de un ejercicio hasta que el Banco de España no haya realizado su presentación (normalmente, a finales de noviembre). Cuando se demandan datos de un ejercicio «abierto», debe tenerse en cuenta que, cuanto más se demore la solicitud, más empresas formarán parte del mismo. Las demandas se atienden con la mayor celeridad posible. El plazo de respuesta es mayor en los meses de septiembre a noviembre, ya que en estos meses los recursos disponibles están, en gran medida, absorbidos por la recopilación de información.
- 6 Los solicitantes de datos de la Central de Balances se comprometen a enviar una copia de los estudios que realicen a partir de los datos que se les facilitan, aun cuando estos no se publiquen. El incumplimiento de esta cláusula inhabilita para la realización de peticiones posteriores, en tanto no quede subsanado el incumplimiento referido.

DISPOSICIÓN DEROGATORIA

Quedan derogadas la Circular Interna 6/2003, de 19 de diciembre, y la Ordenanza 16/ 2003, de la misma fecha.

DISPOSICIÓN FINAL PRIMERA

Esta Circular Interna será desarrollada por ordenanza, que regulará el contenido de los estudios de encargo elaborados por la Central de Balances y ofrecerá las direcciones en las que se pueden solicitar los estudios, así como los enlaces a los estudios de acceso restringido que se difunden en la Red.

DISPOSICIÓN FINAL SEGUNDA

La presente Circular Interna entrará en vigor el día de su publicación.

EL GOBERNADOR.

CONTENIDO Y DESTINO DE LAS SOLICITUDES DE LOS ESTUDIOS DE ENCARGO

Como desarrollo de lo establecido en la Circular Interna 1/2010, que regula las normas para la difusión de la información de acceso restringido de la Central de Balances, se establecen a continuación el contenido y el destino de los «estudios de encargo» de la Central de Balances, cuyo mantenimiento y revisión son competencia de la Dirección General del Servicio de Estudios. También se informa en esta Ordenanza de los enlaces a la Red en los que se pueden encontrar los estudios de acceso restringido de la Central de Balances que se difunden por esta vía.

ARTÍCULO 1 Contenido de los estudios de encargo

- 1 Los «estudios de encargo» (epígrafe B del artículo 2 de la Circular de referencia), que están dirigidos a analistas especializados, ofrecen la información con una estructura por bloques seleccionables por el analista en función del tipo de investigación que vaya a realizar:

a) Bloque 1 - Análisis empresarial

Se compone de los siguientes cuadros:

- Cuadros de cobertura por empleados
- Cuenta de resultados
- Balance a valores contables
- Estado de equilibrio financiero a precios corrientes
- Detalle de ventas y compras por países y relación societaria
- Trabajadores y gastos de personal
- Ratios significativas. Se incluyen las siguientes:
 - Rentabilidad ordinaria del activo neto (R.1) (a precios corrientes) (saldos medios)
 - Factores determinantes de la R.1: margen
 - Factores determinantes de la R.1: rotación (a precios corrientes) (saldos medios)
 - Coste financiero (R.2) (saldos medios)
 - Rentabilidad ordinaria de los recursos propios (R.3) (a precios corrientes) (saldos medios)

- Diferencia rentabilidad – coste financiero (R.1 – R.2) (a precios corrientes) (saldos medios)
- Ratio de endeudamiento (E.1) (a precios corrientes) (saldo final)
- VAB / producción
- REB / producción
- Resultado del ejercicio / VAB
- Inversión en inmovilizado material e inversiones inmobiliarias / inmovilizado material e inversiones inmobiliarias netas (balance)
- Período medio de cobro a clientes
- Período medio de pago a proveedores
- Financiación comercial neta (clientes – proveedores) / ventas

b) *Bloque 2 - Flujos del análisis económico general*

- Cuenta de capital
- Cuenta financiera

c) *Bloque 3 - Cuestionarios de la Central de Balances*

Información de todos los códigos que contienen los cuestionarios normal y reducido de la Central de Balances.

2 Los «estudios de encargo» pueden solicitarse con el grado de detalle derivado de los diferentes cruces de las siguientes variables (solo se difunden los agregados que no vulneran la confidencialidad de los datos):

a) Por tamaño de las empresas¹

- Total pequeñas
- Total medianas
- Total grandes

b) Por propiedad de las empresas

- Públicas
- Privadas

c) Por actividades concretas de las empresas

- Grandes sectores, CB-18
- Sectores, CB-58
- Ramas, CNAE a tres y cuatro dígitos

¹ La distinción por tamaño se basa en la aplicación simultánea de tres criterios: a) número de empleados (menos de 50 empleados para pequeñas, entre 50 y 250 para medianas, y 250 o más para las grandes), de acuerdo con la Recomendación 2003/3610/CE; b) importe del activo, y c) ingresos totales de la cuenta de pérdidas y ganancias.

- d) Empresas de un solo ejercicio
- e) Empresas de varios ejercicios independientes
- f) Empresas de cuestionario reducido y empresas de cuestionario normal (desde la base 1991-1992)
- g) Localización geográfica de la sede social (municipio, provincia, comunidad autónoma, total nacional)
- h) Empresas con más del 50% de su actividad en una comunidad autónoma (hasta la base de datos de 1989-1990, todos los cuestionarios, y desde la de 1991-1992 y siguientes, solo cuestionario reducido); empresas con más de un cierto porcentaje de gastos de personal devengados en una comunidad autónoma (bases de datos de 1990-1991 y siguientes, solo cuestionario normal)
- i) Suma de actividades [según los niveles definidos en el punto c) anterior]
- j) Suma de un mínimo de cinco empresas (el solicitante de datos deberá adjuntar relación con el NIF de las empresas)
- k) Otras condiciones especiales (ventas, participación en el capital, etc.)
- l) Empresas individualmente consideradas. Solo para aquellas que hayan autorizado su difusión

ARTÍCULO 2 Destino de las solicitudes de los estudios de encargo

Las solicitudes de «estudios de encargo», así como las consultas relacionadas con estos temas, deben dirigirse a:

Unidad de Estudios y Difusión de la Central de Balances
Alcalá, 48 - 28014 Madrid
Tels. 91 338 6918 y 91 338 6931
Fax 91 338 6880
Correo electrónico: cbdifusion@bde.es

ARTÍCULO 3 Enlaces a los estudios de acceso restringido difundidos a través de la Red

Estudios individuales gratuitos destinados a las empresas colaboradoras:
http://app.bde.es/wcb/cenbal/wcb/WCB_EmpColabPrincipal.htm

Base de datos de Referencias Sectoriales Europeas (base de datos ESD):
<http://www.eccbso.org/publica/database.asp>

DISPOSICIÓN FINAL

La presente Ordenanza entrará en vigor el día de su publicación.

EL DIRECTOR GENERAL DEL SERVICIO DE ESTUDIOS.

PUBLICACIONES REALIZADAS POR EL COMITÉ EUROPEO DE CENTRALES DE BALANCES

- *NET WORTH AT RISK* (agosto 2005)
Estudio que analiza el concepto *Net worth at risk*, que se define como el nivel mínimo de recursos propios que, desde un punto de vista empírico, necesita una empresa para eludir una situación de insolvencia en un período recesivo de dos años consecutivos en su sector de actividad. En el estudio se han comparado las empresas industriales de Alemania, Francia, Italia y España.
- *CREDIT RISK ASSESSMENT REVISITED. METHODOLOGICAL ISSUES AND PRACTICAL IMPLICATIONS* (octubre 2007)
Publicación elaborada en el seno de WGRA (*Working Group on Risk Assessment*), que trata cuestiones relacionadas con la valoración del riesgo de crédito: métodos de estimación, definiciones de impago o medidas para valorar el comportamiento efectivo de diferentes sistemas de valoración del riesgo de crédito.
- *REPORTING OBLIGATIONS OF NON-PROFITABLE ORGANIZATIONS (NPOs) IN EUROPE* (octubre 2008)
Debido a la importancia creciente de las organizaciones sin fines de lucro, el III Grupo de Trabajo del Comité ha elaborado un documento en el que se detalla su incidencia en la economía, tanto en el ámbito europeo como para cada uno de los países miembros. El estudio repasa la definición de NPO, cuantifica su peso en la economía y, por último, recoge las obligaciones de información a las que están sometidas.
- *STOCKTAKING EXERCISE ON ACCOUNTING AND LEGAL DEPOSIT REQUIREMENTS IN EUROPE* (octubre 2009)
En primer lugar, el documento describe la regulación contable en los países miembros del III Grupo de Trabajo del Comité, así como las obligaciones legales de depósito por país (y los formatos obligatorios de depósito, si los hubiera). Las obligaciones actuales de las pymes y de las microempresas aparecen detalladas en un epígrafe aparte.
- *IFRS IMPACT INCLUDING QUICK GUIDEBOOK TO IFRS* (octubre 2011)
Este documento, publicado por primera vez en 2001, se actualiza anualmente con las modificaciones más recientes de las NIIF, así como con las últimas novedades en el proceso de implantación de las NIIF en la Unión Europea, en los países miembros del III Grupo de Trabajo del Comité y en las centrales de balances nacionales. Además, informa de la agenda de trabajo del IASB (*International Accounting Standard Board*), de las alternativas contables permitidas y de los métodos de valoración en estas normas.
- *MONITORING THE EU INITIATIVE ON THE REDUCTION OF THE REPORTING BURDEN OF NON FINANCIAL CORPORATIONS* (octubre 2011)
En este documento, que actualiza el presentado desde 2008, se ofrecen los últimos desarrollos en la iniciativa europea de reducción de carga informativa en los países pertenecientes al III Grupo de Trabajo del Comité. Además, contiene un epígrafe en el cual se explica cómo XBRL puede suponer una herramienta útil con esta finalidad de reducir la carga informativa.
- *STANDARD IFRS-COMPLIANT FORMATS. IMPACT OF IFRS ISSUED IN 2010* (octubre 2011)
El contenido de este documento y de sus anejos se centra en la descripción de los formatos y de sus actualizaciones de acuerdo con las NIIF (extendido, reducido y pymes), creados por el III Grupo de Trabajo del Comité, y en explicar el desarrollo de las bases de datos ERICA (*European Register of IFRS Consolidated Accounts*).
- *USE OF IFRS REAL CASES: TENTATIVE ANALYSIS WITH ERICA 1 AND 2 DATABASES – ABRIDGE VERSION* (octubre 2011)
A partir de los datos obtenidos de las bases de datos ERICA 1 y ERICA 2, que contienen respectivamente unos 171 y 1.203 grupos consolidados cotizados europeos, el III Grupo de Trabajo del Comité ha elaborado este documento de análisis, deteniéndose en el análisis de la rentabilidad, la estructura financiera de los grupos, el impacto del uso del valor razonable y la comparación de su evolución con la de la capitalización bursátil. Finalmente, el documento incluye una descripción de la cobertura de ambas bases de datos, así como del grado de diversificación de las actividades desarrolladas por los grupos contenidos en ERICA 1. Este documento, actualmente de uso interno, será difundido en 2013.
- *XBRL IN EUROPEAN CBSO* (octubre 2011)
El uso, actual y esperado, de XBRL en los países y en las centrales de balances pertenecientes al III Grupo de Trabajo del Comité es resumido en este documento, junto con una introducción a XBRL y a la taxonomía NIIF creada por la Fundación IFRS.
- *ERICA 2 DATASET* (octubre 2011)
Aquellas centrales de balances que cuentan con una base de datos de estados financieros consolidados en funcionamiento (Alemania, Austria, Francia e Italia) decidieron extender el análisis de los estados financieros preparados de acuerdo con las NIIF con la creación de la base de datos ERICA 2. Este documento presenta sus aspectos técnicos y su contenido informativo.
- *INTEGRATED REPORTING* (octubre 2011)
Este documento se centra en la descripción de la iniciativa sobre *Información Integrada*, así como de su situación y últimos desarrollos en los diferentes países miembros del III Grupo de Trabajo del Comité.

Forma de acceder a estas publicaciones

Consultar a la Unidad de Grupos Empresariales y Estudios
Envíos postales a calle de Alcalá, 48 - 28014 Madrid
Tels. 91 338 6918 y 91 338 6931. Fax 91 338 6880
Internet/correo electrónico: cbdifusion@bde.es

PUBLICACIONES DEL BANCO DE ESPAÑA

Estudios e informes

PERIÓDICOS

Balanza de Pagos y Posición de Inversión Internacional de España (ediciones en español e inglés) (anual)
Boletín Económico (mensual) (hay una versión en inglés de periodicidad trimestral)
Estabilidad Financiera (semestral)
Informe Anual (ediciones en español e inglés)
Informe de Estabilidad Financiera (ediciones en español e inglés) (semestral)
Memoria Anual sobre la Vigilancia de Sistemas de Pago (solo disponible en versión electrónica en el sitio web)
Memoria de Actividades de Investigación (ediciones en español e inglés) (anual)
Memoria de la Central de Información de Riesgos (solo disponible en versión electrónica en el sitio web)
Memoria de la Supervisión Bancaria en España (ediciones en español e inglés) (anual)
Memoria del Servicio de Reclamaciones (anual)
Mercado de Deuda Pública (anual)

NO PERIÓDICOS

Central de Balances: estudios de encargo
Notas de Estabilidad Financiera

ESTUDIOS ECONÓMICOS

- 70 OLYMPIA BOVER Y MARIO IZQUIERDO: Ajustes de calidad en los precios: métodos hedónicos y consecuencias para la Contabilidad Nacional (2001). (Publicada una edición en inglés con el mismo número.)
- 71 MARIO IZQUIERDO Y M.^a DE LOS LLANOS MATEA: Una aproximación a los sesgos de medición de las variables macroeconómicas españolas derivados de los cambios en la calidad de los productos (2001). (Publicada una edición en inglés con el mismo número.)
- 72 MARIO IZQUIERDO, OMAR LICANDRO Y ALBERTO MAYDEU: Mejoras de calidad e índices de precios del automóvil en España (2001). (Publicada una versión inglesa con el mismo número.)
- 73 OLYMPIA BOVER Y PILAR VELILLA: Precios hedónicos de la vivienda sin características: el caso de las promociones de viviendas nuevas. (Publicada una versión inglesa con el mismo número.)
- 74 MARIO IZQUIERDO Y M.^a DE LOS LLANOS MATEA: Precios hedónicos para ordenadores personales en España durante la década de los años noventa (2001). (Publicada una edición en inglés con el mismo número.)
- 75 PABLO HERNÁNDEZ DE COS: Empresa pública, privatización y eficiencia (2004).
- 76 FRANCISCO DE CASTRO FERNÁNDEZ: Una evaluación macroeconómica de la política fiscal en España (2005).
- 77 JUAN S. MORA-SANGUINETTI: The effect of institutions on European housing markets: An economic analysis (2010).

ESTUDIOS DE HISTORIA ECONÓMICA

- 44 INÉS ROLDÁN DE MONTAUD: La banca de emisión en Cuba (1856-1898) (2004).
- 45 ALFONSO HERRANZ LONCÁN: La dotación de infraestructuras en España, 1844-1935 (2004).
- 46 MARGARITA EVA RODRÍGUEZ GARCÍA: Compañías privilegiadas de comercio con América y cambio político (1706-1765) (2005).
- 47 MARÍA CONCEPCIÓN GARCÍA-IGLESIAS SOTO: Ventajas y riesgos del patrón oro para la economía española (1850-1913) (2005).
- 48 JAVIER PUEYO SÁNCHEZ: El comportamiento de la gran banca en España, 1921-1974 (2006).
- 49 ELENA MARTÍNEZ RUIZ: Guerra Civil, comercio y capital extranjero. El sector exterior de la economía española (1936-1939) (2006).
- 50 ISABEL BARTOLOMÉ RODRÍGUEZ: La industria eléctrica en España (1890-1936) (2007).
- 51 JUAN E. CASTAÑEDA FERNÁNDEZ: ¿Puede haber deflaciones asociadas a aumentos de la productividad? Análisis de los precios y de la producción en España entre 1868 y 1914 (2007).
- 52 CECILIA FONT DE VILLANUEVA: La estabilización monetaria de 1680-1686. Pensamiento y política económica (2008).
- 53 RAFAEL MORENO FERNÁNDEZ: Los servicios de inspección del Banco de España: su origen histórico (1867-1896) (2008).
- 54 RAFAEL MORENO FERNÁNDEZ: El personal del Banco de España: desde su origen en el siglo XVIII hasta fin del siglo XIX. Vol. 1: Banco de San Carlos (2009).

Nota: La relación completa de cada serie figura en el Catálogo de Publicaciones.

Todas las publicaciones están disponibles en formato electrónico, con excepción de Ediciones varias y Textos de la División de Desarrollo de Recursos Humanos.

- 55 CARLOS ÁLVAREZ NOGAL: Oferta y demanda de deuda pública en Castilla. Juros de alcabalas (1540-1740) (2009).
- 56 RAFAEL MORENO FERNÁNDEZ: El personal del Banco de España: desde su origen en el siglo XVIII hasta fin del siglo XIX. Vol. 2: Banco de San Fernando (1829-1856) (2010).
- 57 FRANCISCO MANUEL PAREJO MORUNO: El negocio del corcho en España durante el siglo XX (2010).
- 58 PILAR NOGUES-MARCO: Tipos de cambio y tipos de interés en Cádiz en el siglo XVIII (1729-1788) (2011).

DOCUMENTOS DE TRABAJO

- 1014 LUIS M. VICEIRA Y RICARDO GIMENO: The euro as a reserve currency for global investors.
- 1015 PALOMA LÓPEZ-GARCÍA Y JOSÉ MANUEL MONTERO: Understanding the Spanish business innovation gap: The role of spillovers and firms' absorptive capacity.
- 1016 AITOR LACUESTA Y SERGIO PUENTE: El efecto del ciclo económico en las entradas y salidas de inmigrantes en España.
- 1017 REBEKKA CHRISTOPOULOU, JUAN F. JIMENO Y ANA LAMO: Changes in the wage structure in EU countries.
- 1018 THOMAS BREUER, MARTIN JANDAČKA, JAVIER MENCÍA Y MARTIN SUMMER: A systematic approach to multi-period stress testing of portfolio credit risk.
- 1019 LUIS J. ÁLVAREZ Y PABLO BURRIEL: Micro-based estimates of heterogeneous pricing rules: The United States vs. the euro area.
- 1020 ALFREDO MARTÍN-OLIVER Y VICENTE SALAS-FUMÁS: I.T. investment and intangibles: Evidence from banks.
- 1021 LUISA LAMBERTINI, CATERINA MENDICINO Y MARIA TERESA PUNZI: Expectations-driven cycles in the housing market.
- 1022 JULIÁN MESSINA, PHILIPP DU CAJU, CLÁUDIA FILIPA DUARTE, NIELS LYNGGARD HANSEN Y MARIO IZQUIERDO: The incidence of nominal and real wage rigidity: an individual-based sectoral approach.
- 1023 ALESSIO MORO: Development, growth and volatility.
- 1024 LUIS J. ÁLVAREZ Y ALBERTO CABRERO: Does housing really lead the business cycle?
- 1025 JUAN S. MORA-SANGUINETTI: Is judicial inefficiency increasing the house property market weight in Spain? Evidence at the local level.
- 1026 MÁXIMO CAMACHO, GABRIEL PÉREZ-QUIRÓS Y PILAR PONCELA: Green shoots in the Euro area. A real time measure.
- 1027 AITOR ERCE Y JAVIER DÍAZ-CASSOU: Creditor discrimination during sovereign debt restructurings.
- 1028 RAFAEL REPULLO, JESÚS SAURINA Y CARLOS TRUCHARTE: Mitigating the pro-cyclicality of Basel II.
- 1029 ISABEL ARGIMÓN Y JENIFER RUIZ: The effects of national discretions on banks.
- 1030 GABRIEL JIMÉNEZ, STEVEN ONGENA, JOSÉ-LUIS PEYDRÓ Y JESÚS SAURINA: Credit supply: identifying balance-sheet channels with loan applications and granted loans.
- 1031 ENRIQUE MORAL-BENITO: Determinants of economic growth: A Bayesian panel data approach.
- 1032 GABE J. DE BONDT, TUOMAS A. PELTONEN Y DANIEL SANTABÁRBARA: Booms and busts in China's stock market: Estimates based on fundamentals.
- 1033 CARMEN MARTÍNEZ-CARRASCAL Y JULIAN VON LANDEBERGER: Explaining the demand for money by non-financial corporations in the euro area: A macro and a micro view.
- 1034 CARMEN MARTÍNEZ-CARRASCAL: Cash holdings, firm size and access to external finance. Evidence for the euro area.
- 1035 CÉSAR ALONSO-BORREGO: Firm behavior, market deregulation and productivity in Spain.
- 1036 OLYMPIA BOVER: Housing purchases and the dynamics of housing wealth.
- 1037 DAVID DE ANTONIO LIEDO Y ELENA FERNÁNDEZ MUÑOZ: Nowcasting Spanish GDP growth in real time: "One and a half months earlier".
- 1038 FRANCESCA VIANI: International financial flows, real exchange rates and cross-border insurance.
- 1039 FERNANDO BRONER, TATIANA DIDIER, AITOR ERCE Y SERGIO L. SCHMUKLER: Gross capital flows: dynamics and crises.
- 1101 GIACOMO MASIER Y ERNESTO VILLANUEVA: Consumption and initial mortgage conditions: evidence from survey data.
- 1102 PABLO HERNÁNDEZ DE COS Y ENRIQUE MORAL-BENITO: Endogenous fiscal consolidations.
- 1103 CÉSAR CALDERÓN, ENRIQUE MORAL-BENITO AND LUIS SERVÉN: Is infrastructure capital productive? A dynamic heterogeneous approach.
- 1104 MICHAEL DANQUAH, ENRIQUE MORAL-BENITO Y BAZOUMANA OUATTARA: TFP growth and its determinants: nonparametrics and model averaging.
- 1105 JUAN CARLOS BERGANZA Y CARMEN BROTO: Flexible inflation targets, forex interventions and exchange rate volatility in emerging countries.
- 1106 FRANCISCO DE CASTRO, JAVIER J. PÉREZ Y MARTA RODRÍGUEZ VIVES: Fiscal data revisions in Europe.
- 1107 ÁNGEL GAVILÁN, PABLO HERNÁNDEZ DE COS, JUAN F. JIMENO Y JUAN A. ROJAS: Fiscal policy, structural reforms and external imbalances: a quantitative evaluation for Spain.
- 1108 EVA ORTEGA, MARGARITA RUBIO Y CARLOS THOMAS: House purchase versus rental in Spain.
- 1109 ENRIQUE MORAL-BENITO: Dynamic panels with predetermined regressors: likelihood-based estimation and Bayesian averaging with an application to cross-country growth.
- 1110 NIKOLAI STÄHLER Y CARLOS THOMAS: FiMod - a DSGE model for fiscal policy simulations.
- 1111 ÁLVARO CARTEA Y JOSÉ PENALVA: Where is the value in high frequency trading?
- 1112 FILIPA SÁ Y FRANCESCA VIANI: Shifts in portfolio preferences of international investors: an application to sovereign wealth funds.

- 1113 REBECA ANGUREN MARTÍN: Credit cycles: Evidence based on a non linear model for developed countries.
- 1114 LAURA HOSPIDO: Estimating non-linear models with multiple fixed effects: A computational note.
- 1115 ENRIQUE MORAL-BENITO Y CRISTIAN BARTOLUCCI: Income and democracy: Revisiting the evidence.
- 1116 AGUSTÍN MARAVALL HERRERO Y DOMINGO PÉREZ CAÑETE: Applying and interpreting model-based seasonal adjustment. The euro-area industrial production series.
- 1117 JULIO CÁCERES-DELPANO: Is there a cost associated with an increase in family size beyond child investment? Evidence from developing countries.
- 1118 DANIEL PÉREZ, VICENTE SALAS-FUMÁS Y JESÚS SAURINA: Do dynamic provisions reduce income smoothing using loan loss provisions?
- 1119 GALO NUÑO, PEDRO TEDDE Y ALESSIO MORO: Money dynamics with multiple banks of issue: evidence from Spain 1856-1874.
- 1120 RAQUEL CARRASCO, JUAN F. JIMENO Y A. CAROLINA ORTEGA: Accounting for changes in the Spanish wage distribution: The role of employment composition effects.
- 1121 FRANCISCO DE CASTRO Y LAURA FERNÁNDEZ-CABALLERO: The effects of fiscal shocks on the exchange rate in Spain.
- 1122 JAMES COSTAIN Y ANTON NAKOV: Precautionary price stickiness.
- 1123 ENRIQUE MORAL-BENITO: Model averaging in economics.
- 1124 GABRIEL JIMÉNEZ, ATIF MIAN, JOSÉ-LUIS PEYDRÓ Y JESÚS SAURINA: Local versus aggregate lending channels: the effects of securitization on corporate credit supply.
- 1125 ANTON NAKOV Y GALO NUÑO: A general equilibrium model of the oil market.
- 1126 DANIEL C. HARDY Y MARÍA J. NIETO: Cross-border coordination of prudential supervision and deposit guarantees.
- 1127 LAURA FERNÁNDEZ-CABALLERO, DIEGO J. PEDREGAL Y JAVIER J. PÉREZ: Monitoring sub-central government spending in Spain.
- 1128 CARLOS PÉREZ MONTES: Optimal capital structure and regulatory control.
- 1129 J. ANDRÉS, J. E. BOSCA Y J. FERRI: Household debt and labor market fluctuations.
- 1130 ANTON NAKOV Y CARLOS THOMAS: Optimal monetary policy with state-dependent pricing.

DOCUMENTOS OCASIONALES

- 0805 JAVIER DÍAZ-CASSOU, AITOR ERCE-DOMÍNGUEZ Y JUAN J. VÁZQUEZ-ZAMORA: The role of the IMF in recent sovereign debt restructurings: Implications for the policy of lending into arrears.
- 0806 MIGUEL DE LAS CASAS Y XAVIER SERRA: Simplification of IMF lending. Why not just one flexible credit facility?
- 0807 MIGUEL GARCÍA-POSADA Y JOSEP M.^a VILARRUBIA: Mapa de exposición internacional de la economía española.
- 0808 SARAI CIRADO Y ADRIAN VAN RIXTEL: La financiación estructurada y las turbulencias financieras de 2007-2008: Introducción general. (Publicada una versión inglesa con el mismo número.)
- 0809 FRANCISCO DE CASTRO Y JOSÉ M. GONZÁLEZ-MÍNGUEZ: La composición de las finanzas públicas y el crecimiento a largo plazo: Un enfoque macroeconómico.
- 0810 OLYMPIA BOVER: Dinámica de la renta y la riqueza de las familias españolas: resultados del panel de la Encuesta Financiera de las Familias (EFF) 2002-2005. (Publicada una versión inglesa con el mismo número.)
- 0901 ÁNGEL ESTRADA, JUAN F. JIMENO Y JOSÉ LUIS MALO DE MOLINA: La economía española en la UEM: los diez primeros años. (Publicada una versión inglesa con el mismo número.)
- 0902 ÁNGEL ESTRADA Y PABLO HERNÁNDEZ DE COS: El precio del petróleo y su efecto sobre el producto potencial. (Publicada una versión inglesa con el mismo número.)
- 0903 PALOMA LÓPEZ-GARCÍA, SERGIO PUENTE Y ÁNGEL LUIS GÓMEZ: Employment generation by small firms in Spain.
- 0904 LUIS J. ÁLVAREZ, SAMUEL HURTADO, ISABEL SÁNCHEZ Y CARLOS THOMAS: The impact of oil price changes on Spanish and euro area consumer price inflation.
- 0905 CORAL GARCÍA, ESTHER GORDO, JAIME MARTÍNEZ-MARTÍN Y PATROCINIO TELLO: Una actualización de las funciones de exportación e importación de la economía española.
- 1001 L. J. ÁLVAREZ, G. BULLIGAN, A. CABRERO, L. FERRARA Y H. STAHL: Housing cycles in the major euro area countries.
- 1002 SONSOLES GALLEGU, SÁNDOR GARDÓ, REINER MARTIN, LUIS MOLINA Y JOSÉ MARÍA SERENA: The impact of the global economic and financial crisis on Central Eastern and SouthEastern Europe (CESEE) and Latin America.
- 1101 LUIS ORGAZ, LUIS MOLINA Y CARMEN CARRASCO: El creciente peso de las economías emergentes en la economía y gobernanza mundiales. Los países BRIC.
- 1102 KLAUS SCHMIDT-HEBBEL: Los bancos centrales en América Latina: cambios, logros y desafíos. (Publicada una versión inglesa con el mismo número.)
- 1103 OLYMPIA BOVER: The Spanish Survey of Household Finances (EFF): description and methods of the 2008 wave.
- 1104 PABLO HERNÁNDEZ DE COS, MARIO IZQUIERDO Y ALBERTO URTASUN: Una estimación del crecimiento potencial de la economía española. (Publicada una versión inglesa con el mismo número.)
- 1105 ENRIQUE ALBEROLA, CARLOS TRUCHARTE Y JUAN LUIS VEGA: Central banks and macroprudential policy. Some reflections from the Spanish experience.
- 1106 SAMUEL HURTADO, ELENA FERNÁNDEZ, EVA ORTEGA Y ALBERTO URTASUN: Nueva actualización del modelo trimestral del Banco de España.

EDICIONES VARIAS¹

JOSÉ LUIS MALO DE MOLINA, JOSÉ VIÑALS Y FERNANDO GUTIÉRREZ (Eds.): Monetary policy and inflation in Spain (1998) (***)
VICTORIA PATXOT: Medio siglo del Registro de Bancos y Banqueros (1947-1997) (1999). Libro y disquete: 5,31 €.
BANCO DE ESPAÑA (Ed.): Arquitectura y pintura del Consejo de la Reserva Federal (2000). 12,02 €.
PABLO MARTÍN ACEÑA: El Servicio de Estudios del Banco de España (1930-2000) (2000). 9,02 €.
TERESA TORTELLA: Una guía de fuentes sobre inversiones extranjeras en España (1780-1914) (2000). 9,38 €.
VICTORIA PATXOT Y ENRIQUE GIMÉNEZ-ARNAU: Banqueros y bancos durante la vigencia de la Ley Cambó (1922-1946) (2001). 5,31 €.
BANCO DE ESPAÑA: El camino hacia el euro. El real, el escudo y la peseta (2001). 45 €.
BANCO DE ESPAÑA: El Banco de España y la introducción del euro (2002). Ejemplar gratuito.
BANCO DE ESPAÑA: Billetes españoles 1940-2001 (2004). 30 €. (Ediciones en español e inglés.)
NIGEL GLENDINNING Y JOSÉ MIGUEL MEDRANO: Goya y el Banco Nacional de San Carlos (2005). Edición en cartón: 30 €; edición en rústica: 22 €.
BANCO DE ESPAÑA. SERVICIO DE ESTUDIOS (Ed.): El análisis de la economía española (2005) (*). (Ediciones en español e inglés.)
BANCO DE ESPAÑA: Billetes españoles 1874-1939 (2005). 30 €.
BANCO DE ESPAÑA: 150 años de historia del Banco de España, 1856-2006 (2006). 30 €. (Ediciones en español e inglés.)
BANCO DE ESPAÑA: Secretaría General. Legislación de Entidades de Crédito. 5.ª ed. (2006) (****).
SANTIAGO FERNÁNDEZ DE LIS Y FERNANDO RESTOY (Eds.): Central banks in the 21st century (2006). Ejemplar gratuito.
JUAN F. JIMENO (Ed.): Spain and the euro. The first ten years (2010). Ejemplar gratuito.
TERESA TORTELLA: El Banco de España desde dentro. Una historia a través de sus documentos. Edición en tapa dura: 30 €; edición en rústica: 24 €.
JOSÉ LUIS MALO DE MOLINA Y PABLO MARTÍN ACEÑA (Eds.): Un siglo de historia del Sistema Financiero Español (2011) (*).

Difusión estadística

Boletín de Operaciones (diario) (solo disponible en versión electrónica en el sitio web)
Boletín del Mercado de Deuda Pública (diario) (solo disponible en versión electrónica en el sitio web)
Boletín Estadístico (mensual, solo disponible en versión electrónica en el sitio web²)
Central de Balances. Resultados anuales de las empresas no financieras (monografía anual)
Cuentas Financieras de la Economía Española (edición bilingüe: español e inglés) (series anuales y trimestrales³)

Legislación financiera y registros oficiales

Circulares a entidades de crédito⁴
Circulares del Banco de España. Recopilación (cuatrimestral)
Registros de Entidades (anual) (solo disponible en versión electrónica en el sitio web)

Formación

BANCO DE ESPAÑA: Cálculo mercantil (con ejercicios resueltos).
PEDRO PEDRAJA GARCÍA: Contabilidad y análisis de balances en la banca (tomo I) (1999).
PEDRO PEDRAJA GARCÍA: Contabilidad y análisis de balances en la banca (tomo II) (1998).
JESÚS MARÍA RUIZ AMESTOY: Matemática financiera (2001).
UBALDO NIETO DE ALBA: Matemática financiera y cálculo bancario.
LUIS A. HERNANDO ARENAS: Tesorería en moneda extranjera.

PUBLICACIONES DEL BANCO CENTRAL EUROPEO

Informe Anual
Boletín Mensual
Otras publicaciones

- 1 Todas las publicaciones las distribuye el Banco de España, excepto las señaladas con (*), (**), (***) o (****), que las distribuyen, respectivamente, Alianza Editorial, Editorial Tecnos, Macmillan (Londres) y Thomson-Aranzadi. Los precios indicados incluyen el 4% de IVA.
- 2 Además, diariamente se actualiza en la sección de Estadísticas.
- 3 Además, se difunde en Internet una actualización trimestral de los cuadros de esta publicación.
- 4 Solo disponible en el sitio web del Banco de España hasta su incorporación a la publicación *Circulares del Banco de España. Recopilación*.

BANCO DE ESPAÑA Eurosistema	Unidad de Publicaciones Alcalá, 522 - 28027 Madrid Teléfono +34 91 338 6363. Fax +34 91 338 6488 Correo electrónico: publicaciones@bde.es www.bde.es
---------------------------------------	--