BOLETÍN ESTADÍSTICO

11/2022

BANCO DE ESPAÑA
Eurosistema

BOLETÍN ESTADÍSTICO NOVIEMBRE 2022

La recepción de información estadística para elaborar este trabajo se ha cerrado el 1 de diciembre de 2022

El Banco de España difunde todos sus informes y publicaciones periódicas a través de la red Internet en la dirección http://www.bde.es.

Se permite la reproducción para fines docentes o sin ánimo de lucro,

siempre que se cite la fuente.

© Banco de España, Madrid, 2022

ISSN: 1579 - 8631 (edición electrónica)

SIGLAS, ABREVIATURAS Y SIGNOS UTILIZADOS

AAPP	Administraciones Públicas
AIAF	Asociación de Intermediarios de Activos Financieros
ANFAC	Asociación Nacional de Fabricantes de Automóviles y Camiones
BCE	Banco Central Europeo
BCN	Bancos Centrales Nacionales
BE	Banco de España
BOE	Boletín Oficial del Estado
BPI	Banco de Pagos Internacionales
CE	Comisión Europea
CBE	Circular del Banco de España
CCAA	Comunidades Autónomas
CCLL	Corporaciones Locales
CECA	Confederación Española de Cajas de Ahorros
CEM	Confederación Española de Mutualidades
CFEE	Cuentas Financieras de la Economía Española
CNAE	Clasificación Nacional de Actividades Económicas
CNE	Contabilidad Nacional de España
CNMV	Comisión Nacional del Mercado de Valores
DEG	Derechos Especiales de Giro
DGSFP	Dirección General de Seguros y Fondos de Pensiones
DGT	Dirección General de Tráfico
DGTPF	Dirección General del Tesoro y Política Financiera
EC	Entidades de Crédito
EFC	Establecimientos Financieros de Crédito
Eonia	Índice medio del tipo de interés del euro a un día (Euro Overnight Index Average)
€STR	Tipo de interés a corto plazo del euro (Euro short-term rate)
ETVE:	Empresas de tenencias de valores extranjeros
Euríbor	Tipo de interés de oferta de los depósitos interbancarios en euros (Euro Interbank Offered Rate)
Eurostat	Oficina de Estadística de las Comunidades Europeas
EPA	Encuesta de población activa
FAAF	Fondo para la Adquisición de Activos Financieros
FEADER	Fondo Europeo Agrícola de Desarrollo Rural
FEAGA	Fondo Europeo Agrícola de Garantía
FEDER	Fondo Europeo de Desarrollo Regional
FEOGA	Fondo Europeo de Orientación y Garantía Agrícola
FEP	Fondo Europeo de Pesca
FFPP	Fondos de Pensiones
FGD	Fondo de Garantía de Depósitos de entidades de crédito
FIAMM	Fondos de Inversión en Activos del Mercado Monetario
FIM	Fondos de Inversión Mobiliaria
FMI	Fondo Monetario Internacional
FMM	Fondos del Mercado Monetario
FSE	Fondo Social Europeo
IAPC	Índice Armonizado de Precios de Consumo
ICO	Instituto de Crédito Oficial
IFNM	Instituciones Financieras No Monetarias
IFM	Instituciones Financieras Monetarias
IGAE	Intervención General de la Administración del Estado
IIC	Instituciones de Inversión Colectiva
INE	Instituto Nacional de Estadística
INVERCO	Asociación de instituciones de inversión colectiva y fondos de pensiones
IPI	Índice de Producción Industrial
IPC	Índice de Precios de Consumo
IPRI	Índice de Precios Industriales
IPSEBENE	Índice de Precios de Servicios y de Bienes Elaborados no Energéticos
ISFLSH	Instituciones Sin Fines de Lucro al Servicio de los Hogares
IVA	Impuesto sobre el Valor Añadido
NEDD	Normas Especiales de Distribución de Datos del FMI
OOAA	Organismos Autónomos
OBS	Obra Benéfico Social
OCDE	Organización de Cooperación y Desarrollo Económicos
OIFM	Otras Instituciones Financieras Monetarias
OM	Orden Ministerial
OOAAPP	Otras Administraciones Públicas
OPEP	Organización de Países Exportadores de Petróleo
OSR	Otros Sectores Residentes
PEC	Pacto de Estabilidad y Crecimiento
PDE	Protocolo de Déficit Excesivo
PIB	Producto Interior Bruto
PIB pm	Producto Interior Bruto a Precios de Mercado
PII	Posición de Inversión Internacional
PNB	Producto Nacional Bruto
RD	Real Decreto
RM	Resto del mundo
RNB	Renta Nacional Bruta
Sareb	Sociedad de Gestión de Activos Procedentes de la Reestructuración Bancaria
SCLV	Sistema de Compensación y Liquidación de Valores
SEC	Sistema Europeo de Cuentas
SEPE	Servicio Público de Empleo Estatal
SME	Sistema Monetario Europeo
TAE	Tasa Anual Equivalente
TEDR	Tipo Efectivo Definición Restringida
UE	Unión Europea
UEM	Unión Económica y Monetaria
UE 15	Países componentes de la Unión Europea desde 30.4.2004
UE 25	Países componentes de la Unión Europea desde 1.5.2004
UE 27	Países componentes de la Unión Europea desde 1.1.2007
UE 28	Países componentes de la Unión Europea desde 1.7.2013
VNA	Variación Neta de Activos
VNP	Variación Neta de Pasivos

SIGLAS DE PAÍSES Y MONEDAS

De acuerdo con la práctica de la UE, los países están ordenados según el orden alfabético de los idiomas nacionales.

BE	Bélgica	EUR (euro)
BG	Bulgaria	BGN (lev búlgaro)
CZ	República Checa	CZK (corona checa)
DK	Dinamarca	DKK (corona danesa)
DE	Alemania	EUR (euro)
EE	Estonia	EUR (euro)
IE	Irlanda	EUR (euro)
GR	Grecia	EUR (euro)
ES	España	EUR (euro)
FR	Francia	EUR (euro)
HR	Croacia	HRK (kuna)
IT	Italia	EUR (euro)
CY	Chipre	EUR (euro)
LV	Letonia	EUR (euro)
LT	Lituania	EUR (euro)
LU	Luxemburgo	EUR (euro)
HU	Hungría	HUF (forint húngaro)
MT	Malta	EUR (euro)
NL	Países Bajos	EUR (euro)
AT	Austria	EUR (euro)
PL	Polonia	PLN (zloty polaco)
PT	Portugal	EUR (euro)
RO	Rumanía	RON (nuevo leu rumano)
SI	Eslovenia	EUR (euro)
SK	Eslovaquia	EUR (euro)
FI	Finlandia	EUR (euro)
SE	Suecia	SEK (corona sueca)
UK	Reino Unido	GBP (libra esterlina)
JP	Japón	JPY (yen japonés)
US	EEUU	USD (dólar EEUU)

ABREVIATURAS Y SIGNOS

M1	Efectivo en manos del público + Depósitos a la vista.
M2	M1 + Depósitos disponibles con preaviso hasta tres meses + Depósitos a plazo hasta dos años.
M3	M2 + Cesiones temporales + Participaciones en fondos del mercado monetario e instrumentos del mercado monetario + Valores distintos de acciones emitidos hasta dos años.
m€/me	Millones de euros.
mm	Miles de millones.
A	Avance.
P	Puesta detrás de una fecha [ene (P)], indica que todas las cifras correspondientes son provisionales. Puesta detrás de una cifra, indica que únicamente esta es provisional.
SO	Serie original.
SD	Serie desestacionalizada.
T_i^j	Tasa de la media móvil de i términos, con j de desfase, convertida a tasa anual.
m_j	Tasa de crecimiento básico de período j.
M	Referido a datos anuales (1970 M) o trimestrales, indica que estos son medias de los datos mensuales del año o trimestre, y referido a series de datos mensuales, decenales o semanales, que estos son medias de los datos diarios de dichos períodos.
R	Referido a un año o mes (99 R), indica que existe una discontinuidad entre los datos de ese período y el siguiente.
...	Dato no disponible.
—	Cantidad igual a cero, inexistencia del fenómeno considerado o carencia de significado de una variación al expresarla en tasas de crecimiento.
0,0	Cantidad inferior a la mitad del último dígito indicado en la serie.

ADVERTENCIAS

Calendario de las NEDD del FMI

El Banco de España publica en la Red, en el área de Estadísticas (www.bde.es/bde/es/areas/estadis), un calendario de estadísticas, que incluye las fechas correspondientes a la información exigida por las Normas Especiales de Distribución de Datos (NEDD) del FMI. Desde el calendario se puede acceder a los indicadores o estadísticas del Banco de España con los que se satisfacen los requerimientos de las NEDD.

Boletín Estadístico en la Red

A partir de la edición correspondiente a enero de 2008, la publicación oficial del Boletín Estadístico solo se difunde electrónicamente, a través de www.bde.es.

ÍNDICE ESQUEMÁTICO

AGRUPACIONES	CAPÍTULOS / PÁGINAS
Novedades y advertencias 6	
Índice de cuadros 8	
ESTADÍSTICAS DE LA UNIÓN ECONÓMICA Y MONETARIA	
	1. Principales indicadores económicos de la zona del euro 31
ESTADÍSTICAS ESPAÑOLAS	
Cuadros generales	2. Principales indicadores económicos 53 3. Cuentas Financieras e indicadores complementarios 67
Cuadros de las agrupaciones institucionales	INSTITUCIONES FINANCIERAS Información obtenida de los estados de supervisión 4. Entidades de crédito y establecimientos financieros de crédito 91 Información de los estados de la UEM, CNMV y DGS 5. Instituciones Financieras 141 6. Instituciones Financieras Monetarias 145 7. Banco de España 157 8. Otras Instituciones Financieras Monetarias 171 9. Instituciones Financieras no Monetarias, excepto Empresas de Seguros y Fondos de Pensiones 217 10. Empresas de Seguros y Fondos de Pensiones 241 ADMINISTRACIONES PÚBLICAS 11. Administraciones Públicas 245 12. Administración Central y Administraciones de la Seguridad Social 259 13. Comunidades Autónomas 273 14. Corporaciones Locales 283 SOCIEDADES NO FINANCIERAS 15. Sociedades no financieras: Síntesis de la información recopilada por la Central de Balances 291 HOGARES E INSTITUCIONES SIN FINES DE LUCRO AL SERVICIO DE LOS HOGARES 16. Hogares e ISFLSH 313 RESTO DEL MUNDO 17. Balanza de Pagos y Posición de Inversión Internacional 323 18. Estadísticas de Aduanas 373
Tipos de interés y tipos de cambio	19. Tipos de interés (excluidos los que aparecen publicados en los capítulos de Mercados Financieros) 379 20. Tipos de cambio e índices de competitividad 391
Mercados financieros	21. Mercado primario de valores 399 22. Mercados secundarios de valores 413
Estadísticas económicas generales	23. Contabilidad Nacional, producción y demanda 425 24. Empleo y salarios 465 25. Precios 481
ESTADÍSTICAS INTERNACIONALES	
	26. Economía internacional 487
APÉNDICES	
	A1. Banco de España. Balance de situación resumido 501 A2. Esquemas de sectorización 505 A3. Notas metodológicas 513

ÍNDICE DE CUADROS

CAPÍTULO 1 PRINCIPALES INDICADORES ECONÓMICOS DE LA ZONA DEL EURO

1.1 Actividad, precios y mercado de trabajo 32
1.2a Ahorro, inversión y financiación. Total de sectores residentes 33
1.2b Operaciones financieras. Total de sectores residentes 34
1.3 Operaciones financieras. Sociedades no financieras 35
1.4 Operaciones financieras. Hogares e IPSFL 36
1.5 Precios 37
1.6 Déficit PDE (Protocolo de Déficit Excesivo) de las Administraciones Públicas 38
1.7 Deuda PDE (Protocolo de Déficit Excesivo) de las Administraciones Públicas 39
1.8 Balances agregado y consolidado y operaciones (flujos ajustados) de las IFM residentes en la zona del euro, incluyendo el Eurosistema 40
1.9 Agregados monetarios de la zona del euro y contrapartidas de M3. Resumen 42
1.10 Agregados monetarios de la zona del euro y contrapartidas de M3. Saldos del balance consolidado. Series originales 44
1.11 Agregados monetarios de la zona del euro y contrapartidas de M3. Operaciones (flujos ajustados). Series originales 44
1.12 Agregados monetarios de la zona del euro y contrapartidas de M3. Saldos del balance consolidado y operaciones (flujos ajustados). Series desestacionalizadas 45
1.13 Contribución de las IFM residentes en España a los agregados monetarios de la zona del euro y a las contrapartidas de M3 45
1.14 Evolución de los agregados monetarios de la zona del euro y de la contribución de las IFM residentes en España 46
1.99 Balance consolidado del Eurosistema (A) y Balance del Banco de España (B). Préstamo neto a las entidades de crédito y sus contrapartidas 47
1.15 Tipos de interés 48
1.16 Tipos de cambio 50

Notas a los cuadros del capítulo 1 51

CAPÍTULO 2 PRINCIPALES INDICADORES ECONÓMICOS

2.1 Contabilidad nacional de España. Base 2016 54
2.2 Economía nacional (consolidada). Cuentas de operaciones no financieras. Base 2016 56
2.3 Economía nacional. Balances activos no financieros. Detalle por sectores institucionales 57
2.4 Cuentas de operaciones financieras. Detalle por sectores institucionales 59
2.5 Balances financieros. Detalle por sectores institucionales 60
2.6 Balanza de pagos y Posición de Inversión Internacional 61
2.7 Cuentas financieras. Operaciones financieras netas y activos financieros netos de los sectores institucionales 62
2.8 Precios y tipos de interés (antiguo indicador de convergencia) 63
2.9 Déficit y deuda PDE (Protocolo de Déficit Excesivo) de las Administraciones Públicas 64
2.10 Tipos de interés 65
2.11 Índices de competitividad de España 66

CAPÍTULO 3 CUENTAS FINANCIERAS E INDICADORES COMPLEMENTARIOS

A) Cuadros de sectores institucionales

3.1 Economía nacional. Balance financiero 68
3.2 Economía nacional. Cuenta de operaciones financieras 69
3.3 Sociedades no financieras. Balance financiero 70
3.4 Sociedades no financieras. Cuenta de operaciones financieras 71

3.5 Instituciones financieras. Balance financiero 72
3.6 Instituciones financieras. Cuenta de operaciones financieras 73
3.7 Administraciones públicas. Balance financiero 74
3.8 Administraciones públicas. Cuenta de operaciones financieras 75
3.9 Hogares e ISFLSH. Balance financiero 76
3.10 Hogares e ISFLSH. Cuenta de operaciones financieras 77
3.11 Resto del mundo. Balance financiero 78
3.12 Resto del mundo. Cuenta de operaciones financieras 79

B) Carteras de valores de los sectores institucionales

3.13 Valores representativos de deuda. Saldos 80
3.14 Acciones cotizadas. Saldos 82
3.15 Participaciones en fondos de inversión. Saldos 83

C) Indicadores de liquidez y financiación

3.16 Indicadores de liquidez de las empresas y los hogares e ISFLSH, residentes en España 84
3.17 Indicadores de liquidez de las empresas, residentes en España 85
3.18 Indicadores de liquidez de los hogares e ISFLSH, residentes en España 86
3.19 Indicadores de financiación de los sectores residentes no financieros, residentes en España 87
3.20 Indicadores de financiación de las empresas, residentes en España 88
3.21 Indicadores de financiación de los hogares e ISFLSH, residentes en España 89
3.22 Financiación bruta a las AAPP residentes en España 90

CAPÍTULO 4 ENTIDADES DE CRÉDITO Y ESTABLECIMIENTOS FINANCIEROS DE CRÉDITO

A) Balance agregado según los estados de supervisión

4. Conciliación entre los balances de las entidades de crédito y establecimientos financieros de crédito que se presentan en los capítulos 4 y 8 de este Boletín 92

ENTIDADES DE CRÉDITO Y ESTABLECIMIENTOS FINANCIEROS DE CRÉDITO

4.A Activo = Pasivo de las entidades de crédito y establecimientos financieros de crédito por instituciones 96
4.1 Activo 96
4.2 Pasivo 97
4.3 Crédito. Otros sectores residentes 97
4.4 Activo. Valores 98
4.5 Pasivo. Otros sectores residentes 98
4.6 Otros activos no sectorizados 99
4.7 Patrimonio neto, ajustes y correcciones de valor 99
4.8 Pasivos no sectorizados 100
4.9 Otros activos y pasivos 100
4.10 Correcciones de valor por deterioro de activos del crédito a otros sectores residentes 101

B) Detalles del crédito y los depósitos de las entidades de crédito y establecimientos financieros de crédito

CRÉDITO DE LAS ENTIDADES DE CRÉDITO Y ESTABLECIMIENTOS FINANCIEROS DE CRÉDITO, POR GRUPOS DE ENTIDADES

4.11 A los sectores «Administraciones públicas» y «Otros sectores residentes» 101

4.99 Detalle de los activos dudosos 102

TOTAL CRÉDITO Y TOTAL CRÉDITOS DUDOSOS DE LAS ENTIDADES DE CRÉDITO Y ESTABLECIMIENTOS FINANCIEROS DE CRÉDITO A «OTROS SECTORES RESIDENTES», POR FINALIDADES DEL CRÉDITO

a) Crédito y dudosos del crédito para financiar actividades productivas de las empresas y los empresarios individuales que reciben los créditos y detalle por funciones de gasto de otras financiaciones a hogares e ISFLSH

4.12 Crédito de entidades de crédito y establecimientos financieros de crédito a otros sectores residentes. Detalle por finalidades 103

4.13 Total crédito y total créditos dudosos a otros sectores residentes por finalidades.Total para financiar actividades productivas y detalle por funciones de gasto 103

4.14 Entidades de depósito 104

4.17 Establecimientos financieros de crédito 105

b) Crédito y dudosos del crédito para financiar actividades productivas de las empresas y los empresarios individuales que reciben los créditos. Detalle por la actividad principal

4.18 Total entidades de crédito y establecimientos financieros de crédito 106

4.19 Entidades de depósito 107

4.22 Establecimientos financieros de crédito 108

c) Crédito y dudosos del crédito para financiar actividades productivas de las empresas y los empresarios individuales que reciben los créditos. Detalle de las actividades de industria y construcción

4.23 Total entidades de crédito y establecimientos financieros de crédito 109

4.24 Entidades de depósito 110

4.27 Establecimientos financieros de crédito 111

CRÉDITOS Y DEPÓSITOS DE LAS ENTIDADES DE DEPÓSITO A LOS SECTORES "ADMINISTRACIONES PÚBLICAS" Y "OTROS SECTORES RESIDENTES"

4.28 Detalle por provincias. Resumen 113

4.29 Detalle por Comunidades Autónomas. Resumen 114

4.30 Detalle del crédito por Comunidades Autónomas 115

4.31 Detalle de los depósitos por Comunidades Autónomas 116

PASIVOS DE LAS ENTIDADES DE CRÉDITO Y ESTABLECIMIENTOS FINANCIEROS DE CRÉDITO, POR GRUPOS DE ENTIDADES

4.32 Frente a «Administraciones públicas» y «Otros sectores residentes» 118

C) Cuenta de resultados

4.B Entidades de depósito. Resumen 119

4.C Entidades de depósito. Residentes en España 120

4.36 Estructura de la cuenta de resultados 120

4.37 Productos financieros 121

4.38 Costes financieros 121

4.39 Detalle de los productos de la cartera de valores y de los costes de los valores emitidos 122

4.40 Otros productos y gastos ordinarios 122
4.41 Estructura de la cuenta de resultados de las entidades de depósito residentes y sucursales en el extranjero 123

D) Cuadros complementarios

ENTIDADES DE CRÉDITO Y ESTABLECIMIENTOS FINANCIEROS DE CRÉDITO
4.45 Número de entidades 123
4.46 Número de empleados 124
4.47 Número de oficinas operativas y de representación de las entidades de crédito y establecimientos financieros de crédito residentes y del Banco de España 124
4.48 Número de oficinas por Comunidades Autónomas 125
4.49 Número de oficinas por provincias 126

E) Balances de los componentes de las entidades de crédito y establecimientos financieros de crédito

ENTIDADES DE DEPÓSITO
4.51 Activo 127
4.52 Pasivo 127
4.53 Crédito. Otros sectores residentes 128
4.54 Activo. Valores 128
4.55 Pasivo. Otros sectores residentes 129
4.56 Otros activos no sectorizados 129
4.57 Patrimonio neto, ajustes y correcciones de valor 130
4.58 Pasivos no sectorizados 130

ESTABLECIMIENTOS FINANCIEROS DE CRÉDITO
4.81 Activo 131
4.82 Pasivo 131
4.83 Crédito. Otros sectores residentes 132
4.84 Otros activos no sectorizados 132
4.85 Patrimonio neto, ajustes y correcciones de valor 133
4.86 Pasivos no sectorizados 133

Notas a los cuadros del capítulo 4 134

CAPÍTULO 5 INSTITUCIONES FINANCIERAS

BALANCE AGREGADO
5.1 Activos financieros = pasivos más activos financieros netos. Valores absolutos 142
5.2 Activos financieros = pasivos más activos financieros netos. Estructuras 143

CAPÍTULO 6 INSTITUCIONES FINANCIERAS MONETARIAS

BALANCE SEGÚN LOS ESTADOS DE LA ZONA DEL EURO
6.A Balance. Detalle por instituciones 146
6.1 Activo. Resumen 150
6.2 Pasivo. Resumen 150
6.3 Activo. Residentes en España 151
6.4 Activo. Residentes en España: detalle de valores representativos de deuda 151
6.5 Activo. Residentes en otros países de la zona del euro 152
6.6 Activo. Residentes en otros países de la zona del euro: detalle de valores representativos de deuda 152
6.7 Activo. Resto del mundo 153

6.8 Pasivo. Depósitos de los residentes en España: por sectores y por instrumentos de los depósitos de otras AAPP 153

6.9 Pasivo. Depósitos de los residentes en España: detalle de otros sectores residentes 154

6.10 Pasivo. Depósitos de residentes en otros países de la zona del euro: por sectores y por instrumentos de los depósitos de otras AAPP 154

6.11 Pasivo. Depósitos de residentes en otros países de la zona del euro: detalle de otros sectores residentes 155

6.12 Pasivo. Resto del mundo y rúbricas no clasificadas: total y algunos detalles 155

Notas a los cuadros del capítulo 6 156

CAPÍTULO 7 BANCO DE ESPAÑA

BALANCE SEGÚN LOS ESTADOS DE LA ZONA DEL EURO

7.A Balance 158

7.1 Activo. Resumen 161

7.2 Pasivo. Resumen 161

7.3 Activo. Residentes en España 162

7.4 Activo. Residentes en España: detalle de valores representativos de deuda 162

7.5 Activo. Residentes en otros países de la zona del euro 163

7.6 Activo. Residentes en otros países de la zona del euro: detalle de valores representativos de deuda 163

7.7 Activo. Resto del mundo y detalle de otros activos 164

7.8 Pasivo. Depósitos de los residentes en España: por sectores y por instrumentos de los depósitos de otras AAPP 164

7.9 Pasivo. Depósitos de los residentes en España: detalle de otros sectores residente 165

7.10 Pasivo. Depósitos de los residentes en otros países de la zona del euro: por sectores y por instrumentos de los depósitos de otras AAPP 165

7.11 Pasivo. Resto del mundo y detalle de otros pasivos 166

7.12 Balance. Resumen por sectores 166

7.16 Pasivo en billetes en euros asignado al Banco de España, billetes en euros distribuidos menos billetes retirados y billetes denominados en pesetas no retornados. 167

7.17 Billetes distribuidos por el Banco de España en el periodo. Detalle por denominación de los billetes en euros 167

7.18 Billetes retirados por el Banco de España en el periodo. Detalle por denominación de los billetes en euros 168

7.19 Monedas denominadas en euro puestas en circulación por el Banco de España y monedas denominadas en pesetas no retornadas. Detalle por denominación de las monedas en euros 168

Notas a los cuadros del capítulo 7 169

CAPÍTULO 8 OTRAS INSTITUCIONES FINANCIERAS MONETARIAS

Nota introductoria a los cuadros del capítulo 8 y otras estadísticas sobre otras instituciones financieras monetarias 172

A) Balance agregado de las OIFM según los estados de la zona del euro

8.A Balance. Detalle por instituciones 174

8.1 Activo = pasivo de las OIFM por instituciones 179

8.2 Activo. Resumen 179

8.3 Pasivo. Resumen 180

8.4 Activo. Residentes en España 180

8.5 Activo. Residentes en España: detalle de valores representativos de deuda 181

8.6 Activo. Residentes en otros países de la zona del euro 181

8.7 Activo. Residentes en otros países de la zona del euro: detalle de valores representativos de deuda 182

8.8 Activo. Resto del mundo 182

8.9 Pasivo. Depósitos de los residentes en España: por sectores y por instrumentos de los depósitos de otras AAPP 183

8.10 Pasivo. Depósitos de los residentes en España: detalle de otros sectores residentes 183

8.11 Pasivo. Depósitos de residentes en otros países de la zona del euro: por sectores y por instrumentos de los depósitos de otras AAPP 184

8.12 Pasivo. Depósitos de residentes en otros países de la zona del euro: detalle de otros sectores residentes 184

8.13 Pasivo. Resto del mundo y rúbricas no clasificadas por residencia: total y algunos detalles 185

B) Detalles del activo y del pasivo de las OIFM

8.14 Préstamos y depósitos de las OIFM frente a las AAPP residentes en España. Detalle por instituciones 185

8.15 Préstamos y depósitos de las OIFM frente a otros sectores residentes en España. Detalle por instituciones 186

8.16 Préstamos y depósitos de las OIFM frente a las AAPP. Detalle por subsectores 186

8.17 Préstamos y créditos de las OIFM a otros sectores residentes y a otras AAPP residentes en el área del euro. Detalle por subsectores 187

8.18 Detalle de los préstamos y créditos concedidos por las OIFM a las sociedades no financieras, los hogares y las ISFLSH residentes en España 187

8.19 Detalle de los préstamos y créditos concedidos por las OIFM a los hogares 188

8.20 Depósitos de otros sectores residentes y de otras AAPP residentes en el área del euro, por subsectores 188

8.21 Depósitos en las OIFM de las Instituciones Financieras no Monetarias residentes en España. Detalle por naturaleza 189

8.22 Depósitos en las OIFM de sociedades no financieras, hogares e ISFLSH residentes en España, por naturaleza 189

8.23 Préstamos y depósitos de residentes en España, por naturaleza. Otros detalles 190

8.24 Detalle por países de los principales activos y pasivos, de las OIFM 191

8.25 Detalle por monedas de los principales activos y pasivos, de las OIFM 192

C) Balances de los componentes de las OIFM

ENTIDADES DE CRÉDITO Y ESTABLECIMIENTOS FINANCIEROS DE CRÉDITO

8.B Balance de las entidades de crédito y establecimientos financieros de crédito. Detalle por entidades 193

8.31 Activo. Resumen 196

8.32 Pasivo. Resumen 197

8.33 Activo. Residentes en España 197

8.34 Pasivo. Depósitos de los residentes en España: por sectores y por instrumentos de los depósitos de otros sectores residentes 198

RESERVAS MÍNIMAS A QUE ESTÁN SUJETAS LAS ENTIDADES DE CRÉDITO

8.C Apéndice al balance. Determinación de los pasivos de las entidades de crédito sujetas a reservas mínimas 199

8.35 Pasivos computables en el coeficiente de reservas mínimas de la zona del euro 205

ENTIDADES DE DEPÓSITO

8.41 Activo. Resumen 205

8.42 Pasivo. Resumen 206

8.43 Activo. Residentes en España 206

8.44 Pasivo. Depósitos de los residentes en España: por sectores y por instrumentos de los depósitos de otros sectores residentes 207

ESTABLECIMIENTOS FINANCIEROS DE CRÉDITO (EFC)

8.51 Activo. Resumen 207

8.52 Pasivo. Resumen 208

8.53 Activo. Residentes en España 208

8.54 Pasivo. Depósitos de los residentes en España: por sectores y por instrumentos 209

FONDOS DEL MERCADO MONETARIO

8.F Balance 210

8.91 Balance. Resumen 212

8.92 Activo. Residentes en España 212

Notas a los cuadros del capítulo 8 213

CAPÍTULO 9 INSTITUCIONES FINANCIERAS NO MONETARIAS, EXCEPTO EMPRESAS DE SEGUROS Y FONDOS DE PENSIONES

A) Instituciones financieras no bancarias. Balance financiero

9.1 Detalle por subsector y tipo de entidad: Total activos 218

9.2 Otras entidades financieras: Balance financiero consolidado 219

B) Instituciones financieras no monetarias, excepto empresas de seguros y fondos de pensiones (Subsectores S124 a S127 del SEC 2010)

BALANCE FINANCIERO. VALORACIÓN DE ACTIVOS FINANCIEROS Y PASIVOS SEGÚN SEC 2010

9.3 Detalle por instrumentos financieros y sectores institucionales de contrapartida 220

9.4 Activos financieros y pasivos. Detalle por sectores institucionales de contrapartida 222

9.5 Activos financieros y pasivos. Detalle por instrumentos 222

C) Fondos de inversión no monetarios (Subsector S124 del SEC 2010)

FONDOS DE INVERSIÓN EN VALORES MOBILIARIOS

9.10 Patrimonio y rentabilidades: detalle por vocación 223

BALANCE FINANCIERO. VALORACIÓN DE ACTIVOS FINANCIEROS Y PASIVOS SEGÚN SEC 2010

9.11 Activos financieros y pasivos por instrumentos 224

9.12 Activos financieros frente a Sociedades no financieras y Administraciones Públicas 224

9.13 Activos financieros frente a Instituciones financieras y resto del mundo 225

9.14 Pasivos por sectores institucionales de contrapartida 225

CONTRIBUCIÓN AL BALANCE AGREGADO DE LA ZONA DEL EURO

9.15 Participaciones emitidas: detalle por tipología de fondos según vocación 226

9.16 Operaciones financieras 226

D) Otras instituciones financieras no monetarias: Otros intermediarios financieros, Auxiliares financieros e Instituciones financieras de actividad limitada y prestamistas de dinero (subsectores S125 a S127 del SEC 2010)

BALANCE FINANCIERO. VALORACIÓN DE ACTIVOS FINANCIEROS Y PASIVOS SEGÚN SEC 2010

9.21 Activos financieros y pasivos 227

9.22 Activos financieros frente a Sociedades no financieras y Administraciones Públicas 227

9.23 Activos financieros frente a Instituciones financieras y resto del mundo 228

9.24 Pasivos por sectores de institucionales de contrapartida 228

CONTRIBUCIÓN A LAS ESTADÍSTICAS AGREGADAS DE LA ZONA DEL EURO

9.25 Fondos de titulización. Balance 229

9.26 Fondos de titulización. Detalle de activos financieros 229

9.27 Sociedades de valores. Balance 230

E) Subsector «Auxiliares financieros»: Sociedades de tasación

DATOS DE ACTIVIDAD DE LAS TASADORAS

9.30 Distribución de tasaciones: número de tasaciones 230

9.31 Distribución de tasaciones: importe de tasaciones 231

9.32 Distribución de tasaciones: superficie utilizable. Tasaciones de bienes inmuebles 232

9.33 Distribución de tasaciones de bienes inmuebles: valor medio del m2 233

9.34 Distribución de la clientela y finalidad de las tasaciones: número de tasaciones 234

9.35 Distribución de la clientela y finalidad de las tasaciones: importe de tasaciones 234

9.36 Distribución geográfica de las tasaciones de inmuebles: número de tasaciones e importe 235

9.37 Distribución geográfica de las tasaciones de viviendas: número de tasaciones e importe 235

9.38 Distribución geográfica de las tasaciones de inmuebles por Comunidades Autónomas: número de tasaciones 236

9.39 Distribución geográfica de las tasaciones de inmuebles por Comunidades Autónomas: importe 236

9.40 Distribución geográfica de las tasaciones de viviendas por Comunidades Autónomas: número de tasaciones 237

9.41 Distribución geográfica de las tasaciones de viviendas por Comunidades Autónomas: importe 237

INFORMACIÓN CONTABLE

9.42 Balance e información complementaria 238

9.43 Cuenta de pérdidas y ganancias 238

Notas a los cuadros de las sociedades de tasación 239

CAPÍTULO 10 EMPRESAS DE SEGUROS Y FONDOS DE PENSIONES

BALANCES

10.1 Balance y provisiones técnicas por grupos de agentes que componen el sector 242

10.2 Empresas de seguro y fondos de pensiones, Detalles del activo y del pasivo 242

10.3 Empresas de seguros privados. Detalles del activo y del pasivo 243
10.4 Mutualidades de previsión social. Detalles del activo y del pasivo 243
10.5 Consorcio de compensación de seguros. Detalles del activo y del pasivo 244
10.6 Fondos de pensiones externos (Ley 8/1987). Detalles del activo y del pasivo 244

CAPÍTULO 11 ADMINISTRACIONES PÚBLICAS

A) ADMINISTRACIONES PÚBLICAS

INFORMACIÓN MENSUAL DE AVANCE

11.a Capacidad (+) o necesidad (-) de financiación 246
11.b Deuda según el Protocolo de Déficit Excesivo (PDE) 247

INFORMACIÓN TRIMESTRAL ELABORADA EN CUMPLIMIENTO DE LA NORMATIVA DE LA UE

11.1 Capacidad (+) o necesidad (-) de financiación, pasivos en circulación y deuda según el Protocolo de Déficit Excesivo (PDE). Importes 248
11.2 Capacidad (+) o necesidad (-) de financiación, pasivos en circulación y deuda según el Protocolo de Déficit Excesivo (PDE). Porcentajes del PIB pm 248
11.3 Capacidad (+) o necesidad (-) de financiación. Por subsectores 249
11.4 Pasivos en circulación y deuda según el Protocolo de Déficit Excesivo (PDE). Importes 249
11.5 Pasivos en circulación y deuda según el Protocolo de Déficit Excesivo (PDE). Porcentajes del PIB pm 250
11.6 Deuda según el Protocolo de Déficit Excesivo (PDE) y activos financieros frente a Administraciones Públicas. Importes 250
11.7 Deuda según el Protocolo de Déficit Excesivo (PDE) y activos financieros frente a Administraciones Públicas. Porcentajes del PIB pm 251
11.8 Conciliación entre la necesidad de financiación y la variación de la deuda elaborada según el Protocolo de Déficit Excesivo (PDE). Importes 251
11.9 Conciliación entre la necesidad de financiación y la variación de la deuda elaborada según el Protocolo de Déficit Excesivo (PDE). Porcentajes del PIB pm 252
11.10 Adquisición neta de activos financieros 252
11.11 Pasivos netos contraídos 253
11.12 Deuda según el Protocolo de Déficit Excesivo (PDE) por instrumentos 253
11.13 Deuda según el Protocolo de Déficit Excesivo (PDE) por sectores de contrapartida, monedas y plazos residuales 254
11.14 Pasivos en circulación 254

B) EMPRESAS PÚBLICAS

11.15 Deuda por Administraciones Públicas propietarias de las Empresas Públicas no incluidas en el sector Administraciones Públicas 255

C) FONDOS EUROPEOS

11.16 Relaciones España-Unión Europea 255

Notas a los cuadros del capítulo 11 256

CAPÍTULO 12 ADMINISTRACIÓN CENTRAL Y ADMINISTRACIONES DE LA SEGURIDAD SOCIAL

A) ESTADO

INFORMACIÓN MENSUAL DE AVANCE

12.a Recursos y empleos según Contabilidad Nacional. España 260
12.b Operaciones Financieras. España 261

12.c Deuda según el protocolo de déficit excesivo. España 262

B) ADMINISTRACIÓN CENTRAL

INFORMACIÓN TRIMESTRAL ELABORADA EN CUMPLIMIENTO DE LA NORMATIVA DE LA UE

12.1 Capacidad (+) o necesidad (-) de financiación, pasivos en circulación y deuda según el Protocolo de Déficit Excesivo (PDE). Importes 263

12.2 Capacidad (+) o necesidad (-) de financiación, pasivos en circulación y deuda según el Protocolo de Déficit Excesivo (PDE). Porcentajes del PIB pm 263

12.3 Conciliación entre la necesidad de financiación y la variación de la deuda elaborada según el Protocolo de Déficit Excesivo (PDE). Importes 264

12.4 Conciliación entre la necesidad de financiación y la variación de la deuda elaborada según el Protocolo de Déficit Excesivo (PDE). Porcentajes del PIB pm 264

12.5 Adquisición neta de activos financieros 265

12.6 Administración Central. Deuda según el Protocolo de Déficit Excesivo (PDE) por instrumentos 265

12.7 Administración Central. Deuda según el Protocolo de Déficit Excesivo (PDE) por administraciones y unidades 266

12.8 Estado. Deuda según el Protocolo de Déficit Excesivo (PDE) por instrumentos 266

12.9 Otras unidades institucionales clasificadas como Administración Central. Deuda según el Protocolo de Déficit Excesivo (PDE) por instrumentos 267

C) EMPRESAS PÚBLICAS DE LA ADMINISTRACIÓN CENTRAL

12.10 Deuda por Empresas Públicas no incluidas en el sector Administraciones Públicas 267

D) ADMINISTRACIONES DE SEGURIDAD SOCIAL

12.11 Capacidad (+) o necesidad (-) de financiación, pasivos en circulación y deuda según el Protocolo de Déficit Excesivo (PDE). Importes 268

12.12 Capacidad (+) o necesidad (-) de financiación, pasivos en circulación y deuda según el Protocolo de Déficit Excesivo (PDE). Porcentajes del PIB pm 268

12.13 Conciliación entre la necesidad de financiación y la variación de la deuda elaborada según el Protocolo de Déficit Excesivo (PDE). Importes 269

12.14 Conciliación entre la necesidad de financiación y la variación de la deuda elaborada según el Protocolo de Déficit Excesivo (PDE). Porcentajes del PIB pm 269

12.15 Adquisición neta de activos financieros 270

12.16 Deuda según el Protocolo de Déficit Excesivo (PDE) por instrumentos 270

Notas a los cuadros del capítulo 12 271

CAPÍTULO 13 COMUNIDADES AUTÓNOMAS

A) COMUNIDADES AUTÓNOMAS

INFORMACIÓN MENSUAL DE AVANCE

13.a Capacidad (+) o necesidad (-) de financiación 274

INFORMACIÓN TRIMESTRAL ELABORADA EN CUMPLIMIENTO DE LA NORMATIVA DE LA UE

13.1 Capacidad (+) o necesidad (-) de financiación, pasivos en circulación y deuda según el Protocolo de Déficit Excesivo (PDE). Importes 275

13.2 Capacidad (+) o necesidad (-) de financiación, pasivos en circulación y deuda según el Protocolo de Déficit Excesivo (PDE). Porcentajes del PIB pm 275

13.3 Conciliación entre la necesidad de financiación y la variación de la deuda elaborada según el Protocolo de Déficit Excesivo (PDE). Importes 276

13.4 Conciliación entre la necesidad de financiación y la variación de la deuda elaborada según el Protocolo de Déficit Excesivo (PDE). Porcentajes del PIB pm 276

13.5 Adquisición neta de activos financieros 277

13.6 Deuda según el Protocolo de Déficit Excesivo (PDE). Resumen general 278

13.7 Deuda según el Protocolo de Déficit Excesivo (PDE) por instrumentos 279

13.8 Deuda según el Protocolo de Déficit Excesivo (PDE) por agrupaciones institucionales 279

13.9 Deuda según el Protocolo de Déficit Excesivo (PDE) por comunidades autónomas. Importes 280

13.10 Deuda según el Protocolo de Déficit Excesivo (PDE) por comunidades autónomas. Porcentajes del PIB pm 280

B) EMPRESAS PÚBLICAS DE LAS COMUNIDADES AUTÓNOMAS

13.11 Deuda por comunidades autónomas propietarias de las empresas públicas no incluidas en el sector Administraciones Públicas. Importes 281

13.12 Deuda por comunidades autónomas propietarias de las empresas públicas no incluidas en el sector Administraciones Públicas. Porcentajes del PIB pm 281

Notas a los cuadros del capítulo 13 282

CAPÍTULO 14 CORPORACIONES LOCALES

CORPORACIONES LOCALES

14.1 Capacidad (+) o necesidad (-) de financiación, pasivos en circulación y deuda según el Protocolo de Déficit Excesivo (PDE). Importes 284

14.2 Capacidad (+) o necesidad (-) de financiación, pasivos en circulación y deuda según el Protocolo de Déficit Excesivo (PDE). Porcentajes del PIB pm 284

14.3 Conciliación entre la necesidad de financiación y la variación de la deuda elaborada según el Protocolo de Déficit Excesivo (PDE). Importes 285

14.4 Conciliación entre la necesidad de financiación y la variación de la deuda elaborada según el Protocolo de Déficit Excesivo (PDE). Porcentajes del PIB pm 285

14.5 Adquisición neta de activos financieros 286

14.6 Deuda según el Protocolo de Déficit Excesivo (PDE). Resumen general 287

14.7 Deuda según el Protocolo de Déficit Excesivo (PDE) por instrumentos 288

14.8 Deuda según el Protocolo de Déficit Excesivo (PDE) por tipos de Corporaciones Locales 288

14.9 Deuda según el Protocolo de Déficit Excesivo (PDE). Ayuntamientos con más de 300.000 habitantes 289

Notas a los cuadros del capítulo 14 290

CAPÍTULO 15 SOCIEDADES NO FINANCIERAS: SÍNTESIS DE LA INFORMACIÓN RECOPILADA POR LA CENTRAL DE BALANCES

A) Resumen

15.A Total sociedades no financieras existentes en España y empresas disponibles en las bases de datos de la Central de Balances 292

15.B Total empleados en las sociedades no financieras existentes en España y en las empresas disponibles en las bases de datos de la Central de Balances 293

15.C Balance, Cuenta de resultados y ratios 294

B) Cuenta de resultados

PRINCIPALES RÚBRICAS. TOTAL EMPRESAS

15.1 Base de datos anual (CBI) 295

15.2 Base de datos trimestral (CBT). Tasas 295

15.3 Base de datos trimestral (CBT). Tasas interanuales de trimestres acumulados 296

PRINCIPALES RÚBRICAS. SECTOR INDUSTRIA

15.4 Base de datos anual (CBI) 296

15.5 Base de datos trimestral (CBT). Tasas 297

15.6 Base de datos trimestral (CBT). Tasas interanuales de trimestres acumulados 297

C) Ratios significativas

R.1. RENTABILIDAD ORDINARIA DEL ACTIVO NETO

15.7 Base de datos anual (CBI) 298

15.8 Base de datos trimestral (CBT) 298

15.9 Base de datos trimestral (CBT). Ratios de trimestres acumulados 299

R.2. INTERESES POR FINANCIACIÓN RECIBIDA SOBRE RECURSOS AJENOS CON COSTE (OPERACIONES VIVAS)

15.10 Base de datos anual (CBI) 299

15.11 Base de datos trimestral (CBT) 300

15.12 Base de datos trimestral (CBT). Ratios de trimestres acumulados 300

R.3. RENTABILIDAD ORDINARIA DE LOS RECURSOS PROPIOS

15.13 Base de datos anual (CBI) 301

15.14 Base de datos trimestral (CBT) 301

15.15 Base de datos trimestral (CBT). Ratios de trimestres acumulados 302

R.4. DIFERENCIA RENTABILIDAD - COSTE FINANCIERO (R.1-R.2)

15.16 Base de datos anual (CBI) 302

15.17 Base de datos trimestral (CBT) 303

15.18 Base de datos trimestral (CBT). Ratios de trimestres acumulados 303

R.5. MARGEN DE EXPLOTACIÓN (REB/PRODUCCIÓN)

15.19 Base de datos anual (CBI) 304

15.20 Base de datos trimestral (CBT) 304

15.21 Base de datos trimestral (CBT). Ratios de trimestres acumulados 305

E.1. ENDEUDAMIENTO, RAC/AN (PRECIOS CORRIENTES; SALDO FINAL)

15.22 Base de datos anual (CBI) 305

15.23 Base de datos trimestral (CBT) 306

E.2. ENDEUDAMIENTO, RAC/(REB + INGRESOS FINANCIEROS) (SALDO FINAL)

15.24 Base de datos anual (CBI) 306

15.25 Base de datos trimestral (CBT) 307

CARGA FINANCIERA POR INTERESES, INTERESES POR FINANCIACIÓN RECIBIDA/ (REB + INGRESOS FINANCIEROS)

15.26 Base de datos anual (CBI) 307

15.27 Base de datos trimestral (CBT) 308

RATIOS SIGNIFICATIVAS FSI

15.28 Endeudamiento (Deuda / Fondos Propios). Base de datos integrada (CBI) 308

15.29 Rentabilidad de los recursos propios. (EBIT / Fondos Propios). Base de datos integrada (CBI) 309

Notas a los cuadros del capítulo 15 310

CAPÍTULO 16 HOGARES E ISFLSH

16.1 Renta bruta disponible. Componentes 314

16.2 Mercado de trabajo 315

16.3 Renta bruta disponible. Empleos 316

16.4 Cuenta de capital 317

16.5 Cuenta de operaciones financieras 318

16.6 Riqueza 319

16.7 Activos financieros 320

16.8 Pasivos 321

16.9 Variación del patrimonio neto 322

CAPÍTULO 17 BALANZA DE PAGOS Y POSICIÓN DE INVERSIÓN INTERNACIONAL

A) Balanza de pagos

17.1 Resumen. Saldos. Mensual 324

17.2 Cuenta financiera. Resumen. Variación neta de activos menos variación neta de pasivos. Mensual 324

17.2a Cuenta financiera. Resumen. Continuación 325

17.3 Cuentas corriente y de capital. Detalle. Mensual 326

17.3a Cuentas corriente y de capital. Detalle por zonas económicas y geográficas. Anual 327

17.4 Cuenta corriente. Detalle de bienes y servicios. Trimestral 328

17.4a Cuenta corriente. Servicios no turísticos. Detalle por tipo de servicio. Trimestral 329

17.4b Cuenta corriente. Servicios no turísticos. Detalle por zonas económicas y geográficas. Trimestral 331

17.4c Cuenta corriente. Turismo y viajes. Ingresos. Detalle por zonas económicas y geográficas. Trimestral 333

17.4d Cuenta corriente. Servicios. Ingresos. Detalle por zonas económicas y geográficas. Anual 335

17.4e Cuenta corriente. Servicios. Pagos. Detalle por zonas económicas y geográficas. Anual 337

17.5 Cuenta corriente. Detalle de renta primaria. Trimestral 339

17.5a Cuenta corriente. Renta de la inversión. Detalle por categoría funcional. Trimestral 339

17.6 Cuenta corriente y de capital. Detalle de renta secundaria y cuenta de capital. Trimestral 340

17.6a Cuenta corriente. Renta secundaria. Remesas de trabajadores. Pagos. Principales países. Anual 341

17.7 Cuenta financiera. Detalle por categoría funcional. Mensual 342

17.8 Cuenta financiera. Variación neta de activos. Detalle por sector institucional. Mensual 342

17.9 Cuenta financiera. Inversión directa y de cartera. Variación neta de activos. Instituciones financieras monetarias y Administraciones Públicas. Trimestral 343

17.10 Cuenta financiera. Inversión directa y de cartera. Variación neta de activos. Otros sectores residentes. Trimestral 343

17.11 Cuenta financiera. Otra inversión. Variación neta de activos. Detalle por sector institucional. Trimestral 344

17.12 Cuenta financiera. Variación neta de pasivos. Detalle por sector institucional. Mensual 344

17.13 Cuenta financiera. Inversión directa y de cartera. Variación neta de pasivos. Instituciones financieras monetarias y Administraciones Públicas. Trimestral 345

17.14 Cuenta financiera. Inversión directa y de cartera. Variación neta de pasivos. Otros sectores residentes. Trimestral 345

17.15 Cuenta financiera. Otra inversión. Variación neta de pasivos. Detalle por sector institucional. Trimestral 346

17.16 Cuenta financiera por sector institucional y categoría funcional. Detalle por zonas económicas y geográficas. Anual 347

B) Posición de Inversión Internacional

17.21 Resumen. Trimestral 348

17.21a Estado integrado de la posición de inversión internacional. Posición neta. Anual 348

17.21b Estado integrado de la posición de inversión internacional. Activos y pasivos. Anual 349

17.21c Detalle por sector institucional. Trimestral 350

ACTIVOS FINANCIEROS

17.22 Activos. Detalle por categoría funcional e instrumento financiero. Trimestral 351

17.22a Activos por sector institucional y categoría funcional. Detalle por zonas económicas y geográficas. Anual 352

17.22b Activos por sector institucional y categoría funcional. Detalle por monedas. Trimestral 353

17.23 Activos. Inversión de cartera. Detalle por instrumento financiero y sector institucional. Trimestral 354

17.23a Activos. Inversión de cartera, excluido el Banco de España. Detalle por zonas económicas y geográficas. Trimestral 355

17.23b Activos. Inversión de cartera, excluido el Banco de España. Detalle por zonas económicas y geográficas e instrumento financiero. Trimestral 357

17.24 Activos. Otra inversión. Detalle por instrumento financiero y sector institucional. Trimestral 359

PASIVOS FINANCIEROS

17.27 Pasivos. Detalle por categoría funcional e instrumento financiero. Trimestral 359

17.27a Pasivos por sector institucional y categoría funcional. Detalle por zonas económicas y geográficas. Anual 360

17.28 Pasivos. Inversión de cartera. Detalle por instrumento financiero y sector institucional. Trimestral 361

17.29 Pasivos. Otra inversión. Detalle por instrumento financiero y sector institucional. Trimestral 361

C) Reservas internacionales y liquidez en moneda extranjera

17.25 Reservas internacionales y liquidez en moneda extranjera. Mensual 362

17.26 Reservas internacionales. Activos de reserva del Banco de España. Detalle. Mensual 362

D) Deuda externa

17.30 Deuda externa. Trimestral 363

17.31 Deuda externa bruta. Detalle por sector institucional e instrumento financiero. Trimestral 364

17.32 Activos y pasivos exteriores de deuda por monedas. Trimestral 365

E) Inversión directa según principio direccional

17.40 Inversión directa. Posición. Detalle por sector institucional. Trimestral 366

17.41 Inversión directa. Transacciones. Detalle por sector institucional. Trimestral 366

17.42 Inversión directa. Posición. Detalle por sector de actividad económica. Anual 367

17.43 Inversión directa. Transacciones. Detalle por sector de actividad económica. Anual 368

17.44a Inversión directa. Posición. Detalle por zonas económicas y geográficas. Economía inversora inmediata. Anual 369

17.44b Inversión directa. Posición. Detalle por zonas económicas y geográficas. Última economía inversora. Anual 370

17.45 Inversión directa. Transacciones. Detalle por zonas económicas y geográficas. Economía inversora inmediata. Anual 371

Notas a los cuadros del capítulo 17 372

CAPÍTULO 18 ESTADÍSTICAS DE ADUANAS

18.1 Importaciones/introducciones y exportaciones/expediciones 374

A) Importaciones/introducciones

18.2 Por productos 374

18.3 Distribución geográfica 375

B) Exportaciones/expediciones

18.4 Por productos 375

18.5 Distribución geográfica 376

C) Índices de valor unitario

18.6 Importaciones/introducciones 376

18.7 Exportaciones/expediciones 377

CAPÍTULO 19 TIPOS DE INTERÉS (EXCLUIDOS LOS QUE APARECEN PUBLICADOS EN LOS CAPÍTULOS DE MERCADOS FINANCIEROS)

A) Tipos legales

19.1 Tipos de interés legales, euríbor, míbor y otros tipos oficiales de referencia 380

19.2 Tipos de interés de referencia del mercado hipotecario (no oficiales) y otros tipos de interés 383

B) Tipos de interés aplicados por las instituciones financieras monetarias a residentes en la UEM (CBE 1/2010). Datos desde enero de 2003

TIPOS DE INTERÉS (TAE Y TEDR) DE NUEVAS OPERACIONES

Préstamos y créditos a hogares e ISFLSH y sociedades no financieras

19.3 Total entidades de crédito y establecimientos financieros de crédito 383

Préstamos y créditos a hogares e ISFLSH

19.4 Total entidades de crédito y establecimientos financieros de crédito 384

Préstamos y créditos a sociedades no financieras

19.5 Total entidades de crédito y establecimientos financieros de crédito 384

Préstamos y créditos a hogares e ISFLSH y sociedades no financieras. Tipos de interés TAE

19.6 Total entidades de crédito y establecimientos financieros de crédito 385

Depósitos de hogares e ISFLSH y sociedades no financieras

19.7 Total entidades de crédito y establecimientos financieros de crédito 385

TIPOS DE INTERÉS (TEDR) DE LOS SALDOS VIVOS

Préstamos y créditos a hogares e ISFLSH

19.8 Total entidades de crédito y establecimientos financieros de crédito 386

Préstamos a sociedades no financieras

19.9 Total entidades de crédito y establecimientos financieros de crédito 386

Depósitos de hogares e ISFLSH y sociedades no financieras

19.10 Total entidades de crédito y establecimientos financieros de crédito 387

IMPORTES DE LAS NUEVAS OPERACIONES

Préstamos y créditos a hogares e ISFLSH y sociedades no financieras

19.11 Total entidades de crédito y establecimientos financieros de crédito 387

Préstamos y créditos a hogares e ISFLSH

19.12 Total entidades de crédito y establecimientos financieros de crédito 388

Préstamos y créditos a sociedades no financieras

19.13 Total entidades de crédito y establecimientos financieros de crédito 388

Depósitos de hogares e ISFLSH y sociedades no financieras

19.14 Total entidades de crédito y establecimientos financieros de crédito 389

IMPORTES DE LOS SALDOS VIVOS

Préstamos y créditos a hogares e ISFLSH y sociedades no financieras. Pro-memoria: plazos residuales

19.15 Total entidades de crédito y establecimientos financieros de crédito 389

Préstamos y créditos a hogares e ISFLSH y sociedades no financieras

19.16 Total entidades de crédito y establecimientos financieros de crédito 390

Depósitos de hogares e ISFLSH y sociedades no financieras

19.17 Total entidades de crédito y establecimientos financieros de crédito 390

CAPÍTULO 20 TIPOS DE CAMBIO E ÍNDICES DE COMPETITIVIDAD

A) Tipos de cambio

20.1 Tipos de cambio del euro 392

20.2 Tipos de cambio del euro (continuación 1) 392

20.3 Tipos de cambio del euro (continuación 2) 393

20.4 Tipos de cambio del euro (continuación 3) 393
20.5 Tipos de cambio del dólar estadounidense 394

B) Índices de competitividad

20.6 Índices de competitividad de España frente a la zona del euro y a la UE 27 394
20.7 Índices de competitividad de España frente a los países desarrollados, a los industrializados y a los nuevos países industrializados de Asia 395
20.8 Tipos de cambio efectivos de las principales monedas frente a los países desarrollados 396

Notas a los cuadros del capítulo 20 397

CAPÍTULO 21 MERCADO PRIMARIO DE VALORES

A) Economía nacional

VALORES DISTINTOS DE ACCIONES, EXCEPTO DERIVADOS FINANCIEROS. ACCIONES Y PARTICIPACIONES EN FONDOS DE INVERSIÓN. DETALLE POR SECTORES Y SUBSECTORES

21.1 Emisiones netas y ofertas públicas en venta 400
21.2 Saldos vivos 400

VALORES DISTINTOS DE ACCIONES, EXCEPTO DERIVADOS FINANCIEROS. DETALLE POR SECTORES Y PLAZOS

21.3 Emisiones netas 401
21.4 Saldos vivos 401
21.5 Tipo de cupón de emisiones a largo plazo. Saldos vivos 402

B) Instituciones financieras

VALORES DISTINTOS DE ACCIONES, EXCEPTO DERIVADOS FINANCIEROS. DETALLE POR SUBSECTORES Y PLAZOS

21.6 Emisiones netas 402
21.7 Saldos vivos 403

VALORES DISTINTOS DE ACCIONES EMITIDOS EN EUROS, EXCEPTO DERIVADOS FINANCIEROS. INSTITUCIONES FINANCIERAS MONETARIAS. DETALLE POR INSTRUMENTOS DE EMISIONES EN EUROS

21.8 Emisiones netas, emisiones brutas y amortizaciones 403
21.9 Saldos vivos 404

ACCIONES Y PARTICIPACIONES EN FONDOS DE INVERSIÓN. DETALLE POR SECTORES

21.10 Emisiones netas, ofertas públicas de venta y saldos vivos 404

C) Administraciones Públicas

ADMINISTRACIÓN CENTRAL

Valores distintos de acciones, excepto derivados financieros. Detalle por instrumentos

21.11 Emisiones netas 405
21.12 Saldos vivos 405
21.13 Saldos vivos por plazos de vencimiento 406
21.14 Vida media 406

21.15 Detalle por instrumentos de emisiones en euros. Emisiones netas, emisiones brutas y amortizaciones 407
21.16 Tipos de interés a la emisión: subastas 407

COMUNIDADES AUTÓNOMAS Y CORPORACIONES LOCALES

Valores distintos de acciones, excepto derivados financieros. Detalle por instrumentos
21.17 Emisiones netas 408
21.18 Saldos vivos 408
21.19 Detalle de emisiones en euros. Emisiones netas, emisiones brutas y amortizaciones 409

D) Sociedades no financieras

VALORES DISTINTOS DE ACCIONES, EXCEPTO DERIVADOS FINANCIEROS. DETALLE POR INSTRUMENTOS
21.20 Emisiones netas y saldos vivos 409

E) Resto del mundo

VALORES DISTINTOS DE ACCIONES, EXCEPTO DERIVADOS FINANCIEROS. DETALLE POR SECTORES
21.21 Emisiones netas, emisiones brutas, amortizaciones y saldos vivos 410

F) Zona del euro

VALORES DISTINTOS DE ACCIONES, EXCEPTO DERIVADOS FINANCIEROS. DETALLE POR SECTORES Y SUBSECTORES
21.22 Emisiones netas 410
21.23 Saldos vivos 411

CAPÍTULO 22 MERCADOS SECUNDARIOS DE VALORES

A) Deuda pública

SALDOS REGISTRADOS EN EL DEPOSITARIO CENTRAL
22.1 Saldos totales 414
22.2 Saldos en cuentas de terceros 414

DEUDA DEL ESTADO. SALDOS POR TENEDORES

Letras del Tesoro
22.3 Saldos nominales. Cartera a vencimiento 415

Bonos y obligaciones no segregados y principales de deuda segregada del Estado
22.4 Saldos nominales. Cartera a vencimiento 415

NEGOCIACIÓN CON DEUDA DEL ESTADO. CONJUNTO DE MERCADO
22.5 Importes negociados por tipo de instrumento 416

Operaciones simples al contado
22.6 Letras del Tesoro. Importes negociados y tipos de interés 416

22.7 Bonos y obligaciones del Estado no segregados. Importes negociados y tipos de interés 417

22.8 Principales y cupones de deuda segregada del Estado. Importes negociados y tipos de interés 417

RATIOS DE CONTRATACIÓN

22.22 Ratios de contratación 418

B) Mercado bursátil

ACCIONES

22.23 Capitalización en la Bolsa de Madrid 418

22.24 Volumen de contratación 419

22.25 Índice de cotización 419

22.26 Ratio PER (cotización/rentabilidad del capital). Bolsa de Madrid 420

OBLIGACIONES

22.27 Indices de contratación de acciones y contratación de mercados 420

C) Otros mercados de valores

MERCADO ORGANIZADO DE RENTA FIJA DE LA ASOCIACIÓN DE INTERMEDIARIOS DE ACTIVOS FINANCIEROS (AIAF)

22.28 Pagarés de empresa 421

22.29 Obligaciones 421

MERCADOS OFICIALES DE OPCIONES Y FUTUROS FINANCIEROS

22.30 Operaciones realizadas y posiciones abiertas 422

VALORES REPRESENTATIVOS DE DEUDA DE COMUNIDADES AUTÓNOMAS. SALDOS POR TENEDORES.

22.31 Saldos nominales. Cartera a vencimiento 422

ACCIONES DEL ÍNDICE IBEX 35. SALDOS POR TENEDORES.

22.32 Saldos a precios de mercado. 423

Notas a los cuadros del capítulo 22 424

CAPÍTULO 23 CONTABILIDAD NACIONAL, PRODUCCIÓN Y DEMANDA

A) Contabilidad Nacional Trimestral de España (CNTR)

23.a Contabilidad Nacional de España. Precios corrientes. Componentes de la demanda. Datos brutos 426

23.b Contabilidad Nacional de España. Precios corrientes. Componentes de la demanda. Datos corregidos de efectos estacionales y de calendario. 428

23.c Contabilidad Nacional de España. Precios corrientes. Ramas de actividad. Da-tos brutos 430

23.d Contabilidad Nacional de España. Precios corrientes. Ramas de actividad. Da-tos corregidos de efectos estacionales y de calendario. 432

23.e Contabilidad Nacional de España. Índice de volumen encadenados (2015 = 100). Componentes de la demanda. Datos corregidos de efectos estacionales y de calendario. 434

23.f Contabilidad Nacional de España. Índice de volumen encadenados (2015 = 100). Ramas de actividad. Datos corregidos de efectos estacionales y de calendario 436

23.g Contabilidad Nacional de España. Deflactores implícitos. Componentes de la demanda y ramas de actividad. Datos corregidos de efectos estacionales y de calendario 438

B) Cuentas Trimestrales No Financieras de los Sectores Institucionales (CNTFSI)

23.h Cuentas trimestrales no financieras. Total de la economía. 440
23.i Cuentas trimestrales no financieras. Sociedades no financieras 442
23.j Cuentas trimestrales no financieras. Instituciones financieras 444
23.k Cuentas trimestrales no financieras. Administraciones Públicas 446
23.l Cuentas trimestrales no financieras. Hogares e ISFLSH 448
23.m Cuentas trimestrales no financieras. Resto del mundo 450
23.n Cuentas trimestrales no financieras. Operaciones no sectorizadas 452

C) Índice de producción industrial

23.1 General y resumen 454

POR RAMAS DE ACTIVIDAD (CNAE 2009)

23.2 Industrias extractivas y manufactureras 454
23.3 Industrias manufactureras (continuación 1) 455
23.4 Industrias manufactureras (continuación 2) y resto 455

D) Indicadores de energía

23.5 Producción y consumo interior bruto de energía primaria 456
23.6 Electricidad: producción y consumo 456

E) Indicadores de construcción, acero y cemento

23.7 Edificación y vivienda. Licencias de obra mayor 457
23.8 Obras en edificación 457
23.9 Licitación oficial por tipología de obra 458
23.10 Índices de producción de la industria de la construcción 458
23.11 Producción y consumo aparente de acero y cemento 459

F) Indicadores de vehículos

DISPONIBILIDADES Y UTILIZACIONES DE VEHÍCULOS

23.12 Vehículos de carga, autobuses y autocares 459
23.13 Turismos y motocicletas 460

G) Indicadores de los servicios

23.14 Comercio y hostelería 460
23.15 Transporte y turismo 461

H) Encuestas y opiniones empresariales

23.16 Total industria (CNAE 2009) 461
23.17 Industria de bienes de consumo, bienes intermedios y bienes de inversión (CNAE 2009) 462
23.18 Industria de la construcción (CNAE 2009) 462
23.19 Utilización de la capacidad productiva y factores que han limitado la producción. Total industria (excluida construcción) (CNAE 2009) 463

I) Índices de precios internacionales

23.20 Encuesta de inversiones en la industria (excepto construcción). España 463

CAPÍTULO 24 EMPLEO Y SALARIOS

A) Encuesta de población activa

POBLACIÓN DE 16 Y MÁS AÑOS

24.1 Resumen 466

24.2 Por grupos de edad y sexo 466

24.3 Población activa y ocupada por grupos de edad y sexo 467

OCUPADOS

24.4 Por ramas de actividad según secciones de la CNAE 2009 467

24.5 Por situación profesional 468

24.6 Asalariados por ramas de actividad según secciones de la CNAE 2009 468

24.7 Asalariados según duración de la jornada, tipo de contrato y sexo 469

PARADOS

24.8 Por ramas de actividad (CNAE 2009) y sexo 469

24.9 Por estudios terminados y sexo, situación familiar y duración del paro 470

24.10 Parados por tipo de jornada en el empleo buscado y sexo 470

TASAS DE ACTIVIDAD Y DESEMPLEO

24.11 Actividad por grupos de edad y sexo 471

24.12 Paro por grupos de edad y sexo 471

24.13 Paro por Comunidades Autónomas 472

B) Encuesta de coyuntura laboral

24.14 Efectivos laborales y jornada media por ramas de actividad 472

C) Estadísticas de empleo

24.15 Movimiento laboral registrado: demanda de empleo y paro por ramas de actividad 473

24.16 Movimiento laboral registrado: ofertas y demandas de empleo, y colocaciones 473

24.17 Contratos de trabajo 474

24.18 Beneficiarios de prestaciones por desempleo 474

D) Afiliados al, y pensiones del, Sistema de Seguridad Social

24.19 Afiliación fin de mes. Altas, bajas y efectivos por regímenes 475

24.20 Pensiones en vigor 475

24.21 Cuantía media de las pensiones en vigor 476

E) Convenios, conflictos y otras estadísticas laborales

24.22 Convenios según mes de inicio de efectos económicos 476

24.23 Convenios según mes de registro y año del inicio de efectos económicos 477

24.24 Conflictos laborales y regulación de empleo 477

F) Encuesta trimestral de coste laboral

24.25 Coste laboral. Resumen 478
24.26 Coste laboral por trabajador y mes. Por ramas de actividad (CNAE 2009) 478
24.27 Coste salarial por hora efectiva. Por ramas de actividad (CNAE 2009) 479
24.28 Tiempo de trabajo efectivo por trabajador y mes. Por ramas de actividad (CNAE 2009) y tipo de jornada 479

CAPÍTULO 25 PRECIOS

A) Índice de precios de consumo
25.1 General y por grupos de gasto 482
25.2 General y por grupos especiales 482

B) Índice de precios industriales
25.3 General y resumen 483

POR RAMAS DE ACTIVIDAD (CNAE 2009)
25.4 Industrias extractivas y manufactureras 483
25.5 Industrias manufactureras (continuación 1) 484
25.6 Industrias manufactureras (continuación 2) y resto 484

C) Precios en la construcción
25.7 Índice de costes de la construcción y precio medio del metro cuadrado de las viviendas libres tasadas 485

D) Índices de precios percibidos y pagados por los agricultores
25.8 Total y detalle 485

E) Índices de precios internacionales
25.9 Mercados internacionales: índice de precios de materias primas no energéticas. Precios del petróleo y del oro 486

CAPÍTULO 26 ECONOMÍA INTERNACIONAL

A) Agregados macroeconómicos
26.1 Producto interior bruto a precios corrientes 488
26.2 Producto interior bruto a precios constantes 489

B) Mercado de trabajo
26.11 Tasas de paro 490
26.12 Índice de costes laborales unitarios 491

C) Precios
26.21 Índice de precios de consumo 492
26.22 Índice de precios de producción 493
26.23 Índices armonizados de precios de consumo 494

D) Tipos de interés y rentabilidades
26.31 Tipos de intervención de los bancos centrales y tipos de interés a un día 495
26.32 Tipos de interés interbancarios a tres meses en mercados nacionales 496
26.33 Rendimientos de la deuda pública a tres años en mercados nacionales 497
26.34 Rendimientos de la deuda pública a tres años en mercados nacionales (continuación) 498
26.35 Rendimientos de la deuda pública a largo plazo (a) 499

26.36 Rendimientos de la deuda pública a largo plazo (a) (continuación) 500

APÉNDICE 1 BANCO DE ESPAÑA. BALANCE DE SITUACIÓN RESUMIDO

A1.1 Balance de situación 502

APÉNDICE 2 ESQUEMAS DE SECTORIZACIÓN

A2.1 Agrupaciones institucionales utilizadas en los cuadros de análisis monetario en el contexto de la zona del euro (capítulos 6 a 8 del Boletín Estadístico) 506

A2.2 Agrupaciones institucionales utilizadas en los estados de supervisión (capítulo 4 del Boletín Estadístico) 510

A2.3 Agrupaciones institucionales utilizadas en los cuadros de Contabilidad Nacional (incluidas Cuentas Financieras de la Economía Española) (capítulos 2 y 3 del Boletín Estadístico) 511

APÉNDICE 3 NOTAS METODOLÓGICAS

Nota metodológica del capítulo 10 514

Nota metodológica. "La deuda de las Administraciones Públicas (AAPP) elaborada según la metodología del Protocolo de Déficit Excesivo (PDE)" 516

CAPÍTULO 1 PRINCIPALES INDICADORES ECONÓMICOS DE LA ZONA DEL EURO

Tasas de variación interanual en % salvo indicación contraria

	2020	2021	2021				2022		
			I	II	III	IV	I	II	
A. PIB Y AGREGADOS DE LA DEMANDA (a) (b)									**A. GDP AND DEMAND AGGREGATES (a) (b)**
1. Consumo privado	-7,8	3,7	-5,3	12,3	2,9	5,9	8,1	5,6	1. Private consumption
2. Consumo público	1,0	4,2	3,1	8,5	2,8	2,6	3,0	1,6	2. Government consumption
3. Formación bruta de capital fijo	-6,6	4,1	-5,2	19,3	2,5	2,7	3,9	3,1	3. Gross fixed capital formation
4. DEMANDA INTERIOR	-5,9	4,0	-3,4	12,3	3,3	4,9	5,8	4,5	4. DOMESTIC DEMAND
5. Exportaciones	-9,3	10,3	-0,3	26,1	10,3	8,1	8,7	7,4	5. Exports
6. Importaciones	-8,8	8,0	-5,8	21,9	9,9	9,0	9,9	8,6	6. Imports
7. Saldo neto exterior de bienes y servicios (% sobre PIB)	3,1	4,2	4,6	4,4	4,5	3,5	4,2	4,0	7. Net external balance of goods and services (as % of GDP)
8. PIB A PRECIOS DE MERCADO	**-6,2**	**5,2**	**-0,8**	**14,4**	**3,7**	**4,6**	**5,4**	**4,1**	**8. GDP AT MARKET PRICES**
B. PRECIOS Y COSTES LABORALES									**B. PRICES AND LABOUR COSTS**
1. Deflactor consumo privado (c)	0,5	2,3	1,1	1,5	2,6	3,8	4,8	6,4	1. Private consumption deflator (c)
2. Deflactor consumo público (c)	3,4	1,5	2,4	-1,4	2,7	2,4	2,6	3,1	2. Government consumption deflator (c)
3. Deflactor PIB (c)	1,7	2,1	1,5	0,7	2,9	3,1	3,6	4,3	3. GDP deflator (c)
4. Remuneración por asalariado (zona euro 19) (b)	-0,6	3,9	1,9	7,1	3,2	3,6	4,4	4,6	4. Compensation per employee (euro area 19) (b)
5. Productividad laboral (zona euro 19) (b)	-4,8	3,9	0,7	11,8	1,4	2,2	2,3	1,5	5. Labour productivity (euro area 19) (b)
6. Coste laboral unitario. Total economía (zona euro 19) (c)	4,6	-0,0	1,2	-4,2	1,8	1,3	2,0	3,1	6. Unit labour cost. Whole economy (euro area 19) (c)
C. EMPLEO Y PARO									**C. EMPLOYMENT AND UNEMPLOYMENT**
1. Población ocupada (c)									1. Employment (c)
1.1. Total economía	-1,5	1,3	-1,5	2,3	2,3	2,3	3,0	2,7	1.1 Whole economy
1.2. Industria, excluida construcción	-2,0	-0,3	-2,3	-0,4	0,6	1,2	1,5	1,3	1.2. Industry, excluding construction
2. Paro: porcentaje sobre la población activa	...	...	...	...	...	...	...	...	2. Unemployment as % of labour force
2.1. Millones de personas	...	...	...	...	...	...	...	...	2.1. Millions
D. BALANZA DE PAGOS									**D. BALANCE OF PAYMENTS**
1. Cuenta corriente (zona euro 19). Saldo (mm de euros)	209,8	294,8	107,7	90,8	69,8	26,6	22,5	-7,0	1. Current account (euro area 19). Balance (euro billions)

Annual percentage changes in % unless otherwise indicated

Fuente: Eurostat y BCE. / *Eurostat and ECB.*

a. Entre los componenetes no se ha incluido la variación de existencias/ *Components exclude changes in inventories.*

b. Volúmenes encadenados. Datos corregidos de efectos estacionales y de calendario. SEC2010. / *Chain linked volume. Seasonal and calendar effects adjusted data. ESA 2010.*

c. Datos corregidos de efectos estacionales y calendario. SEC2010./ *Seasonal and calendar effects adjusted data. ESA 2010.*

1. PRINCIPALES INDICADORES ECONÓMICOS DE LA ZONA DEL EURO. Cuentas económicas de la zona del euro (SEC 2010).

1.2.a Ahorro, inversión y financiación. Total de sectores residentes.

mm de euros

	Adquisiciones netas de activos no financieros			Variaciones del patrimonio neto			Capacidad /necesidad de financiación = Operaciones financieras netas	Operaciones financieras netas de los sectores de la zona del euro				PIB de la zona del euro
	Total	Formación bruta de capital fijo	Variación de existencias y otros (b)	Total	Ahorro bruto	Transferencias netas de capital a cobrar		Sociedades no financieras	Instituciones financieras	Administraciones públicas	Hogares e ISFLSH	
	1	2	3	4	5	6	7	8	9	10	11	12
17	2 416	2 335	81	797	2 767	6	343	62	98	-105	279	11 218
18	2 563	2 456	107	842	2 888	10	288	-59	145	-50	258	11 588
19	2 764	2 681	83	898	3 036	7	200	-164	98	-76	337	11 972
20	2 581	2 538	42	564	2 768	10	186	43	80	-807	842	11 429
21	2 851	2 726	125	834	3 138	29	316	198	100	-630	616	12 283
18 *III*	634	597	37	214	729	2	89	44	43	-14	24	2 880
IV	696	672	24	263	780	4	22	-74	39	-3	62	3 021
19 *I*	649	607	42	197	724	3	103	30	27	-51	89	2 893
II	701	692	9	196	730	2	-13	-177	20	-8	144	2 978
III	660	635	26	235	773	0	88	54	39	-29	30	2 990
IV	754	747	7	270	809	2	22	-70	12	12	74	3 111
20 *I*	701	659	42	150	697	3	-12	-63	15	-119	147	2 869
II	571	561	10	40	590	2	-10	-78	17	-314	356	2 626
III	618	623	-5	144	696	2	77	100	30	-179	118	2 900
IV	690	695	-5	229	786	3	131	84	18	-195	220	3 033
21 *I*	678	627	51	189	755	5	100	72	35	-241	225	2 891
II	694	686	8	200	772	7	110	11	24	-192	260	3 030
III	696	668	28	206	786	9	76	97	33	-115	52	3 099
IV	783	745	39	239	826	8	30	17	9	-83	79	3 262
22 *I*	781	701	80	174	776	4	-5	32	25	-113	58	3 157
II	806	763	43	144	753	9	19	-59	25	-63	124	3 275

Ahorro, inversión y financiación total sectores residentes

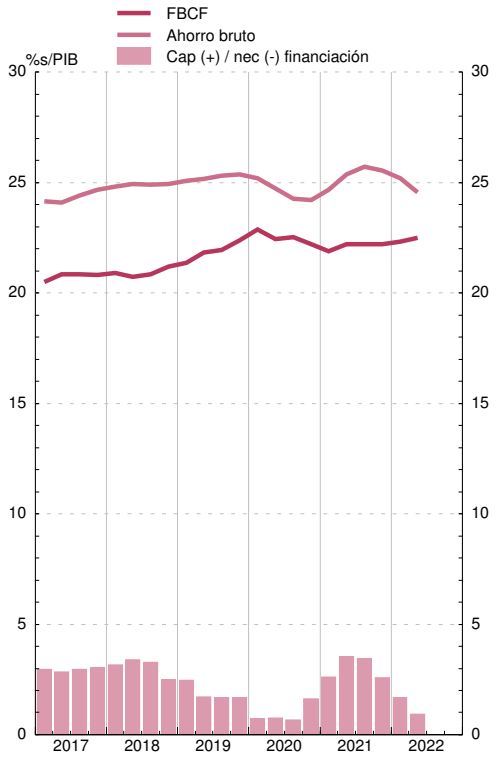

Operaciones financieras. Sectores residentes no financieros

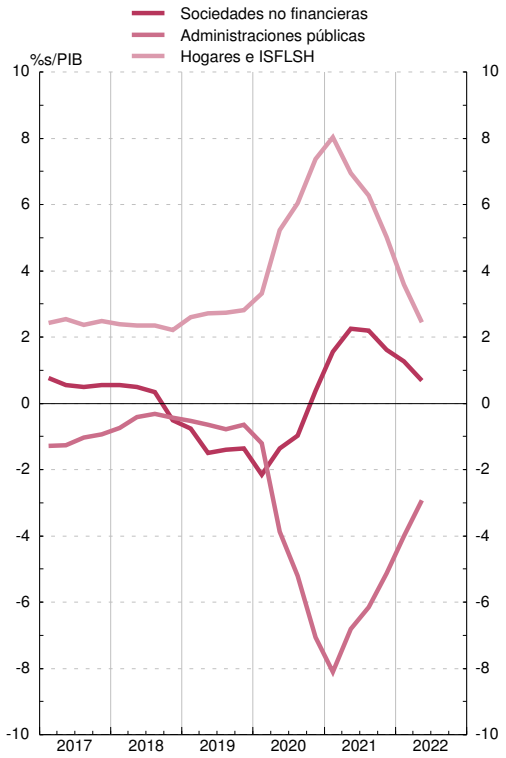

1. PRINCIPALES INDICADORES ECONÓMICOS DE LA ZONA DEL EURO. Cuentas económicas de la zona del euro (SEC 2010).

1.2.b Operaciones financieras. Total de sectores residentes.

mm de euros

	Operaciones financieras netas = Cap./Nec. de financiación)	Adquisiciones netas de activos financieros de la zona del euro frente al resto del mundo						Pasivos netos contraídos por la zona del euro frente al resto del mundo						Balance financiero		
		Total	Efectivo y depósitos	Valores representativos de deuda	Préstamos	Participaciones en el capital y en fondos de inversión	Resto	Total	Efectivo y depósitos	Valores representativos de deuda	Préstamos	Participaciones en el capital y en fondos de inversión	Resto	Activos financieros netos	Activos financieros frente Resto del Mundo	Pasivos frente Resto del Mundo
	1	2	3	4	5	6	7	8	9	10	11	12	13	14	15	16
17	343	1 182	117	443	94	545	-17	840	219	-128	163	569	16	-1 699	25 825	27 524
18	288	156	45	170	44	-172	69	-132	186	-109	-25	-212	27	-1 233	26 279	27 511
19	200	700	92	385	-30	241	12	500	-209	243	25	391	50	-902	28 729	29 630
20	186	935	202	375	-159	410	107	750	367	-11	-108	447	55	-886	29 046	29 932
21	316	1 397	61	416	296	385	239	1 081	509	-194	116	527	124	-479	32 536	33 015
18 *III*	89	27	16	47	-6	-66	37	-62	4	35	44	-159	14	-1 235	26 992	28 228
IV	22	-443	-13	-7	-111	-312	0	-464	-99	-156	-55	-100	-54	-1 233	26 279	27 511
19 *I*	103	447	46	93	183	101	24	344	30	150	19	73	73	-960	27 735	28 695
II	-13	258	132	54	88	-65	49	271	45	83	59	65	18	-1 094	27 960	29 054
III	88	473	74	174	89	137	-1	385	11	87	24	258	5	-969	29 128	30 097
IV	22	-478	-160	65	-390	68	-61	-500	-296	-77	-77	-4	-46	-902	28 729	29 630
20 *I*	-12	568	391	-91	124	-42	186	580	429	142	6	-76	79	-884	28 179	29 063
II	-10	105	-181	284	-206	213	-5	115	-227	99	-51	343	-49	-973	28 780	29 753
III	77	169	82	6	-11	113	-21	92	23	36	-54	74	13	-923	28 711	29 635
IV	131	94	-90	176	-66	127	-53	-38	141	-288	-9	105	12	-886	29 046	29 932
21 *I*	100	539	74	98	104	221	41	439	214	71	4	138	12	-828	30 354	31 182
II	110	214	13	124	-22	133	-34	104	70	-63	-47	176	-33	-694	30 875	31 569
III	76	421	-16	77	145	51	163	346	118	-63	47	106	138	-598	31 603	32 201
IV	30	222	-10	117	68	-21	68	192	107	-139	112	107	6	-479	32 536	33 015
22 *I*	-5	367	146	6	91	54	71	373	260	80	15	-38	56	-361	32 466	32 826
II	19	-29	-27	-48	64	-63	45	-48	38	-69	15	-18	-14	-252	32 067	32 320

Operaciones financieras

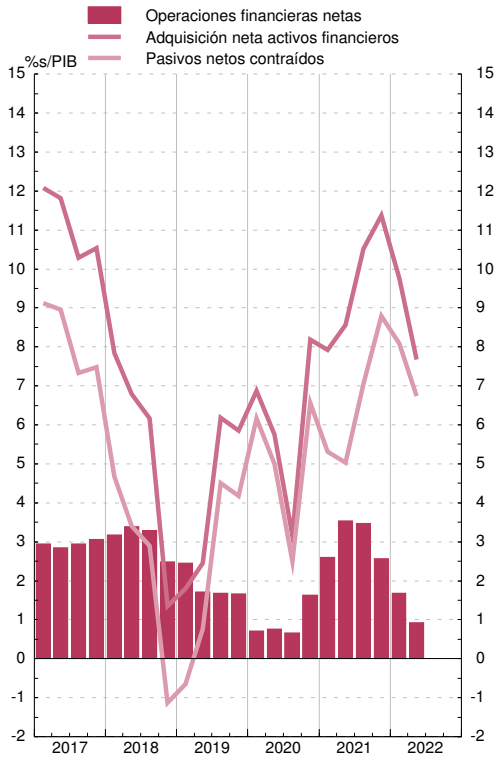

Balance financiero

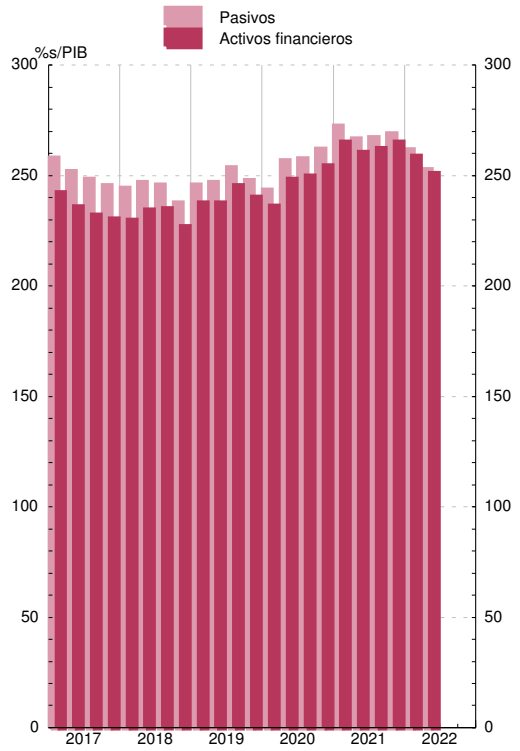

Véanse notas al final del capítulo.

1. PRINCIPALES INDICADORES ECONÓMICOS DE LA ZONA DEL EURO. Cuentas económicas de la zona del euro (SEC 2010).

1.3 Operaciones financieras. Sociedades no financieras.

mm de euros

	Operaciones financieras netas	Adquisiciones netas de activos financieros						Pasivos netos contraídos					Balance financiero		
		Total	Efectivo y depósitos	Valores representativos de deuda	Préstamos	Participaciones en el ctal. y en fondos de inversión	Resto	Total	Valores representativos de deuda	Préstamos	Participaciones en el ctal. y en fondos de inversiónes	Resto	Activos financieros netos	Activos financieros	Pasivos
	1	2	3	4	5	6	7	8	9	10	11	12	13	14	15
17	62	955	189	-18	251	138	396	894	72	346	183	281	-43 683	26 097	37 072
18	-59	558	100	6	98	313	41	616	45	306	191	71	-43 175	26 237	36 728
19	-164	557	150	-3	109	320	-20	720	73	240	266	118	-45 328	28 786	40 515
20	43	991	574	19	123	339	-65	947	192	460	329	-53	-45 457	29 469	41 250
21	198	1 430	324	-12	394	265	459	1 232	96	502	257	371	-49 566	33 070	45 723
18 *III*	44	144	30	-6	34	97	-12	99	16	70	20	-8	-10 896	26 994	37 890
IV	-74	0	73	16	-45	10	-55	74	3	-22	30	80	-10 492	26 237	36 728
19 *I*	30	240	-15	-10	71	125	70	210	31	63	87	11	-10 894	27 325	38 218
II	-177	41	43	-13	11	38	-38	218	12	118	18	59	-11 317	27 683	38 999
III	54	189	53	10	27	81	18	135	22	58	33	14	-11 389	28 251	39 640
IV	-70	87	69	10	1	77	-70	157	9	0	128	35	-11 729	28 786	40 515
20 *I*	-63	212	93	-0	9	145	-36	275	47	215	76	-83	-10 769	27 197	37 966
II	-78	99	299	10	-23	48	-235	177	114	130	34	-120	-11 445	28 089	39 534
III	100	355	120	3	63	95	73	255	34	29	120	77	-11 463	28 397	39 859
IV	84	324	61	6	75	50	132	240	-2	85	99	74	-11 780	29 469	41 250
21 *I*	72	283	43	-4	72	79	94	210	19	136	49	5	-12 140	30 477	42 618
II	11	215	40	0	107	57	11	205	19	72	78	38	-12 460	31 287	43 747
III	97	370	90	-3	124	3	155	272	14	117	15	114	-12 313	31 694	44 007
IV	17	562	152	-5	91	126	199	545	45	177	115	213	-12 654	33 070	45 723
22 *I*	32	301	19	5	84	144	49	268	5	166	66	14	-12 102	32 556	44 658
II	-59	253	23	12	70	116	31	312	1	158	95	58	-11 434	32 074	43 509

Operaciones financieras

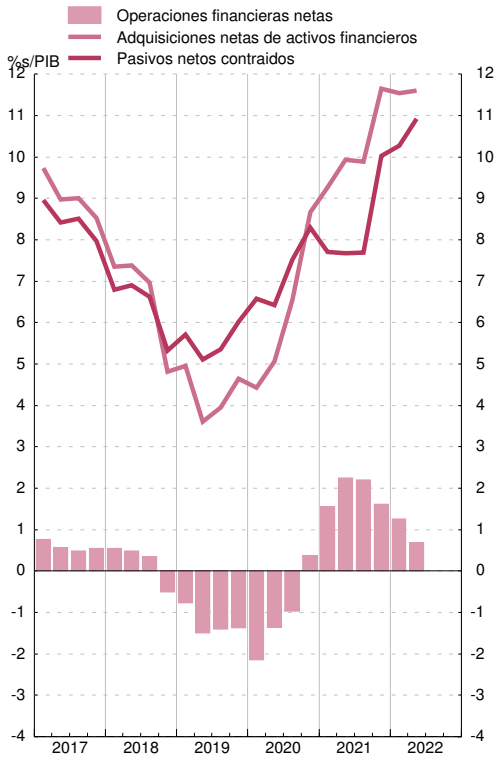

Balance financiero

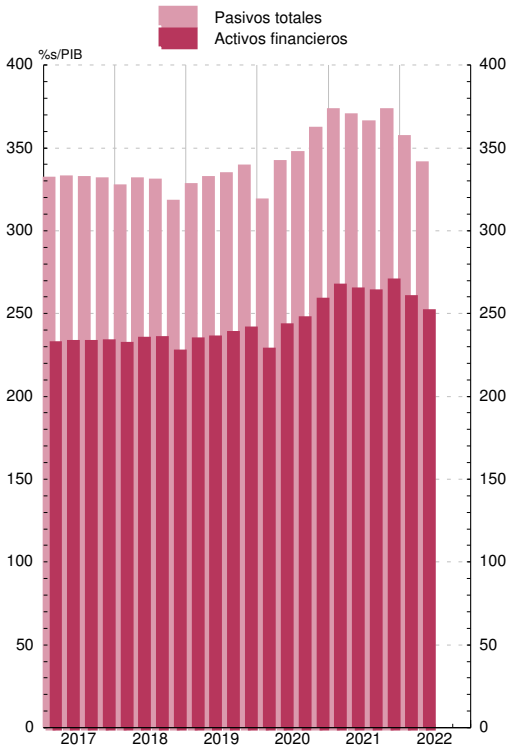

1. PRINCIPALES INDICADORES ECONÓMICOS DE LA ZONA DEL EURO. Cuentas económicas de la zona del euro (SEC 2010).

1.4 Operaciones financieras. Hogares e ISFLSH.

mm de euros

	Operaciones financieras netas	Adquisiciones netas de activos financieros						Pasivos netos contraídos			Balance financiero		
		Total	Efectivo y depósitos	Valores representativos de deuda	Participaciones en el ctal. y en fondos de inversión	Seguros, pensiones y garantías estandarizadas	Otras cuentas pendientes de cobro	Total	Préstamos	Resto	Activos financieros netos	Activos financieros	Pasivos
	1	2	3	4	5	6	7	8	9	10	11	12	13
17	279	511	255	-69	97	211	13	232	189	44	65 885	24 109	7 411
18	258	459	324	-29	35	180	-49	201	209	-8	66 631	23 959	7 564
19	337	595	417	-62	10	239	-6	258	241	17	70 933	25 998	7 799
20	842	1 060	688	-47	200	183	36	217	208	9	73 909	27 425	8 012
21	616	937	464	-44	291	217	9	321	288	33	81 211	29 120	8 326
18 *III*	24	55	25	-3	-0	35	-0	31	48	-17	16 792	24 289	7 497
IV	62	147	132	4	3	34	-27	85	56	29	16 395	23 959	7 564
19 *I*	89	141	93	-9	-45	83	20	52	43	9	17 137	24 748	7 611
II	144	228	150	-7	15	67	4	83	73	10	17 598	25 290	7 692
III	30	74	50	-37	8	67	-13	44	62	-18	17 999	25 732	7 733
IV	74	152	124	-8	32	22	-18	79	63	16	18 199	25 998	7 799
20 *I*	147	159	109	-22	24	35	13	12	16	-4	17 385	25 195	7 810
II	356	400	265	4	90	50	-10	44	58	-15	18 456	26 302	7 845
III	118	189	97	-12	44	44	17	70	71	-0	18 655	26 564	7 909
IV	220	312	216	-17	43	55	16	92	63	28	19 412	27 425	8 012
21 *I*	225	257	134	-14	53	63	21	32	48	-16	19 805	27 853	8 048
II	260	342	160	-7	96	56	35	82	94	-12	20 264	28 396	8 131
III	52	138	54	-15	58	50	-8	86	75	12	20 348	28 565	8 217
IV	79	201	115	-8	85	48	-39	122	72	50	20 794	29 120	8 326
22 *I*	58	143	70	-4	-13	48	41	85	61	24	20 058	28 456	8 398
II	124	272	125	25	59	44	19	148	108	40	19 050	27 584	8 535

Operaciones financieras

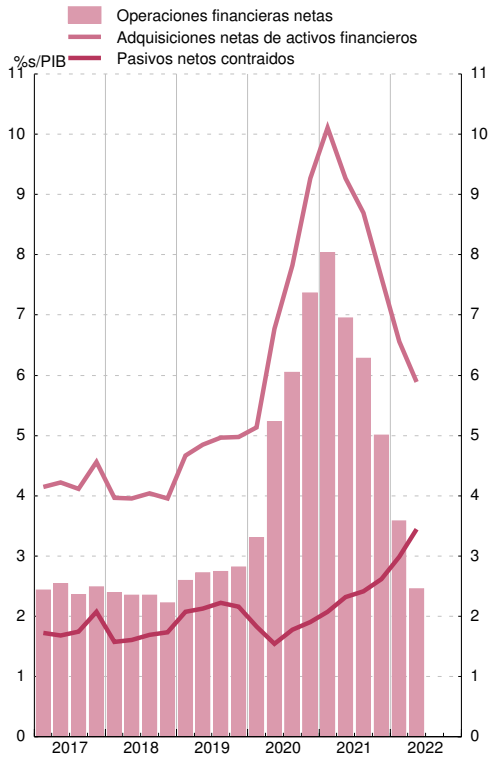

Balance financiero

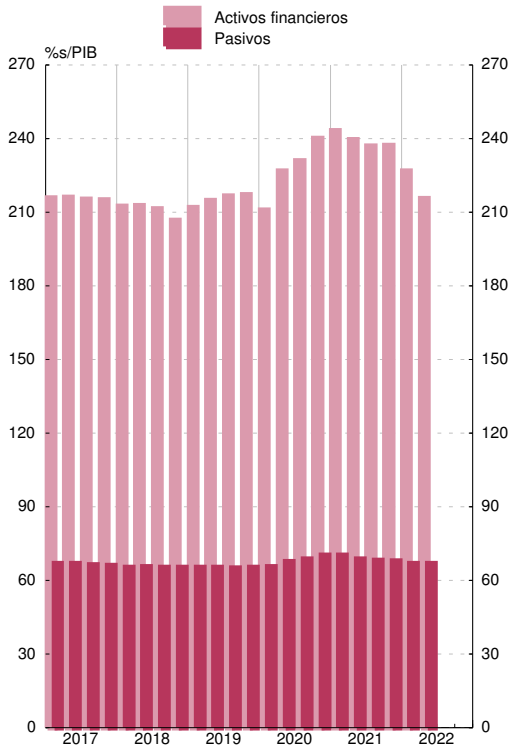

Fuente: Eurostat

Tasas de variación interanual

		Índice armonizado de precios de consumo (IAPC)									Índice de Precios de producción industrial				
		Total	Bienes							Servicios	Total industria, excluida construcción	Bienes			
			Total	Alimentos			Industriales					Consumo	Equipo	Intermedios no energéticos	Energía
				Total (a)	Elaborados (a)	No elaborados	Total	No energéticos	Energía						
		1	2	3	4	5	6	7	8	9	10	11	12	13	14
19	M	1,2	1,0	1,8	1,9	1,4	0,6	0,3	1,2	1,5	0,6	1,0	1,5	0,1	0,1
20	M	0,3	-0,4	2,3	1,8	4,0	-1,7	0,2	-6,8	1,0	-2,6	1,0	0,9	-1,6	-9,7
21	M	2,6	3,4	1,5	1,5	1,7	4,5	1,5	13,2	1,5	12,3	2,1	2,5	10,9	32,4
21 *Oct*		4,1	5,5	1,9	2,1	1,4	7,6	2,0	23,7	2,1	21,9	3,4	4,0	16,9	62,4
Nov		4,9	6,3	2,2	2,3	1,9	8,8	2,4	27,5	2,7	23,7	3,9	4,4	18,3	66,1
Dic		5,0	6,8	3,2	2,8	4,7	8,9	2,9	25,9	2,4	26,4	4,6	4,7	18,7	73,8
22 *Ene*		5,1	7,1	3,5	3,0	5,2	9,3	2,1	28,8	2,3	30,8	6,4	5,7	20,5	86,0
Feb		5,9	8,3	4,2	3,5	6,2	10,9	3,1	32,0	2,5	31,5	7,0	6,0	20,9	87,4
Mar		7,4	10,9	5,0	4,1	7,8	14,4	3,4	44,3	2,7	36,9	8,7	6,5	22,7	104,1
Abr		7,4	10,4	6,3	5,4	9,2	12,9	3,8	37,5	3,3	37,2	11,0	7,2	25,3	99,1
May		8,1	11,4	7,5	7,0	9,0	13,6	4,2	39,1	3,5	36,2	11,7	7,5	25,1	93,9
Jun		8,6	12,5	8,9	8,2	11,2	14,5	4,3	42,0	3,4	36,0	12,2	7,6	24,0	93,2
Jul		8,9	12,6	9,8	9,4	11,1	14,3	4,5	39,6	3,7	38,0	13,2	7,8	21,5	97,6
Ago		9,1	13,1	10,6	10,5	11,0	14,5	5,1	38,6	3,8	43,3	14,0	7,8	19,9	116,8
Sep		9,9	14,0	11,8	11,5	12,7	15,3	5,5	40,7	4,3	...	...	...	...	...
Oct	P	10,6	15,1	13,1	12,4	15,5	16,3	6,1	41,5	4,3	...	...	...	...	...

ÍNDICES ARMONIZADOS DE PRECIOS DE CONSUMO

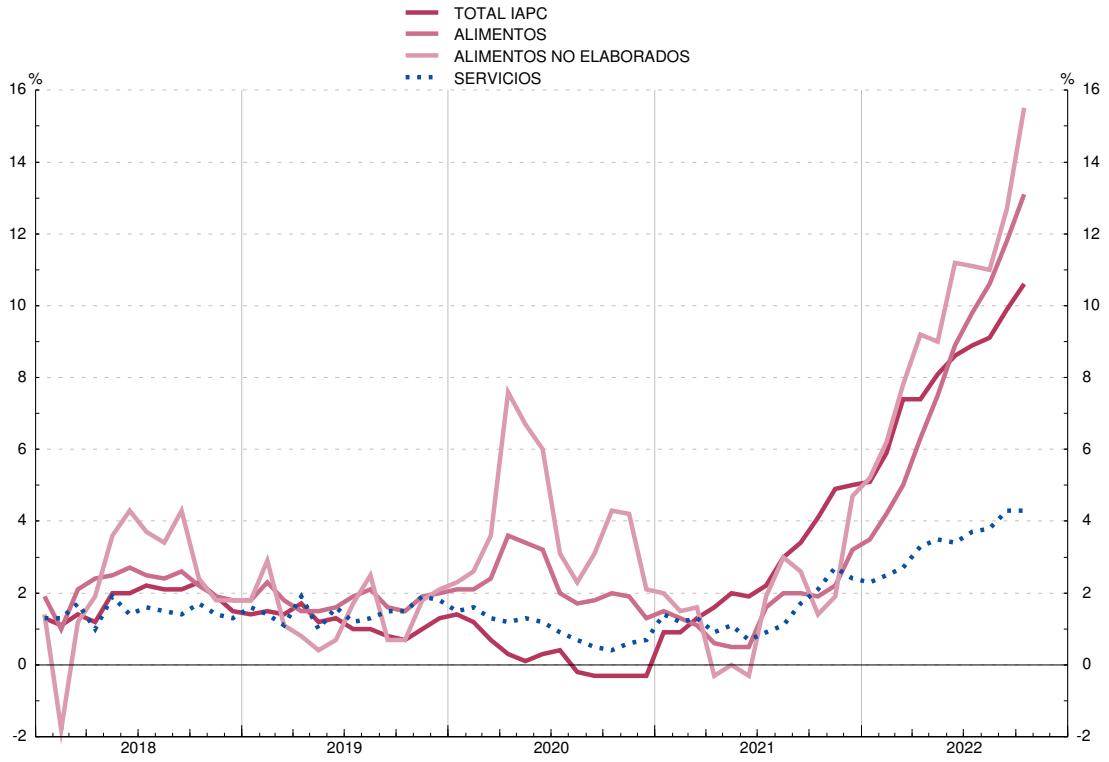

(a) Incluidas bebidas alcohólicas y tabaco.

1. PRINCIPALES INDICADORES ECONÓMICOS DE LA ZONA DEL EURO

1.6 Déficit PDE (Protocolo de Déficit Excesivo) de las Administraciones Públicas (a)

Fuente: Eurostat y BCE

Porcentajes del PIB

	Total	Países de la zona del euro								
		Bélgica	Alemania	Estonia	Irlanda	Grecia	España	Francia	Italia	Chipre
	1	2	3	4	5	6	7	8	9	10
03	-3,1	-1,9	-3,7	1,8	0,3	-7,8	-0,4	-4,0	-3,2	-5,9
04	-2,9	-0,2	-3,3	2,4	1,3	-8,8	-0,1	-3,6	-3,5	-3,7
05	-2,6	-2,7	-3,3	1,1	1,6	-6,2	1,2	-3,4	-4,1	-2,2
06	-1,5	0,2	-1,7	2,9	2,8	-5,9	2,1	-2,4	-3,6	-1,0
07	-0,6	0,1	0,3	2,7	0,3	-6,7	1,9	-2,6	-1,3	3,2
08	-2,2	-1,1	-0,1	-2,6	-7,0	-10,2	-4,6	-3,3	-2,6	0,9
09	-6,2	-5,4	-3,2	-2,2	-13,9	-15,2	-11,3	-7,2	-5,1	-5,4
10	-6,3	-4,1	-4,4	0,2	-32,1	-11,4	-9,5	-6,9	-4,2	-4,7
11	-4,2	-4,3	-0,9	1,1	-13,6	-10,5	-9,7	-5,2	-3,6	-5,7
12	-3,8	-4,3	0,0	-0,3	-8,5	-9,1	-11,6	-5,0	-2,9	-5,7
13	-3,1	-3,1	0,0	0,2	-6,4	-13,4	-7,5	-4,1	-2,9	-5,6
14	-2,5	-3,1	0,6	0,7	-3,6	-3,7	-6,1	-3,9	-3,0	-8,8
15	-2,0	-2,4	1,0	0,1	-2,0	-5,9	-5,3	-3,6	-2,6	-0,9
16	-1,5	-2,4	1,2	-0,4	-0,8	0,2	-4,3	-3,6	-2,4	0,3
17	-0,9	-0,7	1,3	-0,5	-0,3	0,6	-3,1	-3,0	-2,4	1,9
18	-0,4	-0,9	2,0	-0,6	0,1	0,9	-2,6	-2,3	-2,2	-3,6
19	-0,6	-1,9	1,5	0,1	0,5	1,1	-3,1	-3,1	-1,5	1,3
20 *I*	-1,2	-2,7	1,1	-0,9	-0,0	0,5	-3,6	-3,9	-2,4	1,9
II	-3,9	-6,0	-1,3	-3,1	-2,1	-2,3	-7,1	-6,6	-5,3	-2,3
III	-5,2	-7,0	-2,9	-3,9	-3,6	-5,1	-8,4	-7,1	-7,3	-4,2
IV	-7,0	-9,0	-4,3	-5,5	-5,0	-9,9	-10,1	-9,0	-9,5	-5,8
21 *I*	-8,1	-9,0	-5,7	-5,5	-5,6	-12,5	-11,2	-9,8	-10,0	-7,5
II	-6,8	-6,9	-5,0	-4,2	-4,2	-11,0	-8,3	-8,3	-8,9	-6,4
III	-6,1	-7,0	-4,3	-3,8	-3,1	-9,7	-7,7	-8,0	-7,9	-4,8
IV	-5,1	-5,6	-3,7	-2,4	-1,7	-7,4	-6,9	-6,5	-7,2	-1,7
22 *I*	-4,0	-5,5	-2,9	-1,8	-0,1	-5,0	-5,4	-5,1	-6,4	-0,1
II	-2,9	-4,3	-1,9	-0,4	0,1	-2,3	-4,5	-4,0	-5,3	1,3

1. PRINCIPALES INDICADORES ECONÓMICOS DE LA ZONA DEL EURO

1.6 (Cont.) Déficit PDE (Protocolo de Déficit Excesivo) de las Administraciones Públicas (a)

Fuente: Eurostat y BCE

Porcentajes del PIB

	Países de la zona del euro									
	Letonia	Lituania	Luxemburgo	Malta	Países Bajos	Austria	Portugal	Eslovenia	Eslovaquia	Finlandia
	11	12	13	14	15	16	17	18	19	20
03	-1,6	-1,3	0,3	-8,9	-3,1	-1,8	-5,7	-2,6	-3,1	2,4
04	-1,2	-1,4	-1,4	-4,2	-1,8	-4,8	-6,2	-1,9	-2,3	2,2
05	-0,5	-0,3	-0,2	-2,8	-0,5	-2,5	-6,1	-1,3	-2,9	2,7
06	-0,5	-0,3	1,9	-2,5	-0,0	-2,5	-4,2	-1,2	-3,6	4,0
07	-0,6	-0,8	4,4	-2,1	-0,2	-1,4	-2,9	-0,0	-2,1	5,1
08	-4,3	-3,1	3,4	-4,1	0,1	-1,5	-3,7	-1,4	-2,5	4,2
09	-9,5	-9,1	-0,2	-3,1	-5,2	-5,3	-9,9	-5,8	-8,1	-2,5
10	-8,6	-6,9	-0,3	-2,2	-5,3	-4,4	-11,4	-5,6	-7,5	-2,5
11	-4,3	-8,9	0,7	-3,0	-4,4	-2,6	-7,7	-6,6	-4,3	-1,0
12	-1,4	-3,2	0,5	-3,4	-3,9	-2,2	-6,2	-4,0	-4,4	-2,2
13	-1,2	-2,6	0,8	-2,2	-3,0	-2,0	-5,1	-14,6	-2,9	-2,5
14	-1,6	-0,6	1,3	-1,5	-2,3	-2,7	-7,4	-5,5	-3,1	-3,0
15	-1,4	-0,3	1,3	-0,8	-1,9	-1,0	-4,4	-2,8	-2,7	-2,4
16	0,0	0,3	1,9	1,1	0,1	-1,5	-1,9	-1,9	-2,6	-1,7
17	-0,8	0,4	1,4	3,3	1,4	-0,8	-3,0	-0,1	-1,0	-0,7
18	-0,8	0,5	3,0	2,1	1,5	0,2	-0,3	0,7	-1,0	-0,9
19	-0,6	0,5	2,2	0,6	1,8	0,6	0,1	0,6	-1,2	-0,9
20 *I*	-0,7	-0,3	1,0	-2,0	1,4	0,6	-0,1	-0,7	-1,7	-1,1
II	-1,7	-2,1	-1,9	-5,1	-1,1	-2,6	-1,9	-4,1	-3,1	-3,1
III	-3,5	-3,8	-2,5	-7,1	-2,1	-4,5	-4,1	-5,0	-3,8	-4,1
IV	-4,3	-7,0	-3,4	-9,4	-3,7	-8,0	-5,8	-7,7	-5,4	-5,5
21 *I*	-6,5	-7,2	-2,6	-9,1	-5,3	-11,0	-7,0	-8,1	-6,1	-6,4
II	-7,2	-5,5	-0,6	-7,5	-3,9	-9,5	-5,9	-6,3	-6,1	-5,0
III	-5,8	-3,6	-0,2	-7,9	-3,6	-8,2	-3,9	-6,1	-5,4	-4,3
IV	-7,0	-1,0	0,8	-7,8	-2,6	-5,9	-2,9	-4,7	-5,5	-2,7
22 *I*	-5,2	0,0	0,6	-7,8	-1,5	-3,5	-1,6	-3,6	-4,8	-2,0
II	-3,6	1,0	0,6	-6,9	0,1	-1,4	0,2	-3,0	-3,8	-1,4

Véanse notas al final del capítulo.

1. PRINCIPALES INDICADORES ECONÓMICOS DE LA ZONA DEL EURO

1.7 Deuda PDE (Protocolo de Déficit Excesivo) de las Administraciones Públicas (a)

Fuente: Eurostat y BCE

Porcentajes del PIB

	Total	Países de la zona del euro								
		Bélgica	Alemania	Estonia	Irlanda	Grecia	España	Francia	Italia	Chipre
	1	2	3	4	5	6	7	8	9	10
03	69,4	101,7	63,5	5,6	29,8	101,5	47,7	64,4	105,5	63,8
04	69,8	97,2	65,2	5,1	28,1	102,9	45,4	65,9	105,1	64,8
05	70,5	95,1	67,5	4,7	26,1	107,4	42,4	67,4	106,6	63,4
06	68,5	91,5	66,9	4,6	23,6	103,6	39,1	64,6	106,7	59,3
07	66,1	87,3	64,2	3,8	23,9	103,1	35,8	64,5	103,9	54,0
08	69,7	93,2	65,7	4,5	42,5	109,4	39,7	68,8	106,2	45,5
09	80,3	100,2	73,2	7,2	61,8	126,7	53,3	83,0	116,6	54,3
10	85,7	100,3	82,0	6,7	86,2	147,5	60,5	85,3	119,2	56,3
11	87,6	103,5	79,4	6,2	110,5	175,2	69,9	87,8	119,7	65,8
12	91,1	104,8	80,7	9,8	119,6	162,0	90,0	90,6	126,5	80,1
13	93,0	105,5	78,3	10,2	119,9	178,2	100,5	93,4	132,5	103,7
14	93,2	107,0	75,3	10,6	104,3	180,3	105,1	94,9	135,4	108,8
15	91,3	105,2	71,9	10,1	76,7	176,7	103,3	95,6	135,3	106,8
16	90,5	105,0	69,0	10,0	74,3	180,5	102,7	98,0	134,8	102,6
17	87,9	102,0	64,6	9,1	67,6	179,5	101,8	98,1	134,2	92,6
18	86,0	99,9	61,3	8,2	63,0	186,4	100,4	97,8	134,4	98,1
19	83,9	97,6	58,9	8,5	57,0	180,7	98,2	97,4	134,1	90,4
20 *I*	86,0	102,5	60,0	9,0	58,7	180,8	101,9	100,6	137,2	92,2
II	94,5	112,6	66,1	18,7	62,0	191,7	113,3	112,8	148,6	108,3
III	96,7	111,3	68,5	18,8	61,1	200,0	117,3	115,1	153,7	114,6
IV	97,0	112,0	68,0	18,5	58,4	206,4	120,4	115,0	154,9	113,5
21 *I*	99,6	116,3	69,0	19,2	60,4	209,3	125,7	117,7	158,9	118,8
II	97,9	113,6	68,7	19,1	58,9	207,5	123,1	114,2	155,5	109,6
III	97,3	111,9	68,6	19,2	57,4	201,6	121,9	115,4	154,2	106,5
IV	95,4	109,2	68,6	17,6	55,4	193,3	118,3	112,8	150,3	101,1
22 *I*	95,2	109,0	67,4	17,2	53,2	188,4	117,4	114,6	152,1	102,1
II	94,2	108,3	67,2	16,7	51,4	182,1	116,1	113,1	150,2	95,2

1. PRINCIPALES INDICADORES ECONÓMICOS DE LA ZONA DEL EURO

1.7 (Cont.) Deuda PDE (Protocolo de Déficit Excesivo) de las Administraciones Públicas (a)

Fuente: Eurostat y BCE

Porcentajes del PIB

	Países de la zona del euro									
	Letonia	Lituania	Luxemburgo	Malta	Países Bajos	Austria	Portugal	Eslovenia	Eslovaquia	Finlandia
	11	12	13	14	15	16	17	18	19	20
03	14,1	20,4	7,4	68,6	50,0	65,9	63,9	26,8	43,2	45,1
04	14,6	18,7	7,8	71,3	50,3	65,2	67,1	26,9	41,7	44,9
05	11,9	17,6	8,0	69,9	49,8	68,6	72,2	26,4	34,7	42,1
06	10,0	17,3	8,2	64,3	45,2	67,3	73,7	26,1	31,4	40,2
07	8,4	15,9	8,1	61,9	43,0	65,0	72,7	22,8	30,3	36,0
08	18,5	14,6	14,6	61,8	54,7	68,7	75,6	21,8	28,6	34,7
09	37,0	28,0	15,3	66,3	56,8	79,9	87,8	34,5	36,4	44,1
10	47,6	36,2	19,1	65,5	59,3	82,7	100,2	38,3	40,6	50,1
11	45,1	37,1	18,5	70,0	61,7	82,4	114,4	46,5	43,2	51,9
12	42,4	39,7	20,9	66,6	66,2	81,9	129,0	53,6	51,7	57,7
13	40,3	38,7	22,4	66,4	67,7	81,3	131,4	70,0	54,7	60,6
14	41,6	40,5	21,9	62,1	67,9	84,0	132,9	80,3	53,5	64,5
15	37,0	42,5	21,1	56,2	64,6	84,9	131,2	82,6	51,7	68,3
16	40,3	39,7	19,6	54,7	61,9	82,8	131,5	78,5	52,3	68,0
17	38,9	39,1	21,8	47,8	57,0	78,5	126,1	74,2	51,5	66,0
18	37,0	33,7	20,9	43,7	52,4	74,1	121,5	70,3	49,4	64,9
19	36,5	35,8	22,4	40,7	48,5	70,6	116,6	65,4	48,0	64,9
20 *I*	36,4	32,8	22,4	42,0	49,4	73,1	119,1	68,6	49,0	69,6
II	41,9	40,9	23,9	48,7	55,1	81,9	126,3	77,6	59,1	74,1
III	43,4	45,2	25,9	51,5	55,3	78,4	131,5	77,6	59,2	72,3
IV	42,0	46,3	24,5	53,3	54,7	82,9	134,9	79,6	58,9	74,8
21 *I*	44,0	44,8	27,8	57,1	55,2	86,6	138,3	85,0	59,0	75,6
II	42,0	44,2	26,1	58,7	54,5	85,7	134,2	80,0	60,2	74,5
III	42,3	44,6	25,5	56,2	52,8	83,6	129,1	79,5	60,4	73,8
IV	43,6	43,7	24,5	56,3	52,4	82,3	125,5	74,5	62,2	72,4
22 *I*	41,7	39,8	22,6	57,4	50,7	83,4	124,8	74,7	61,6	72,1
II	41,6	39,6	25,4	55,1	50,9	82,7	123,4	73,5	60,3	71,6

Véanse notas al final del capítulo.

1.8 Balances agregado y consolidado y operaciones (flujos ajustados) de las IFM residentes en la zona del euro, incluyendo el Eurosistema

mm de euros

		Balance agregado de las IFM residentes en la zona del euro, incluyendo el Eurosistema / *Aggregated balance sheet of euro area MFIs, including the Eurosystem*		Saldos entre las IFM residentes en la zona euro del *Internal position of MFIs of the euro area*		Contrapartida de las transacciones monetarias de la Administración Central *Counterpart of monetary transactions of Central Goverment*		Balance consolidado de las IFM residentes en la zona del euro, incluyendo el Eurosistema / *Consolidated balance sheet of euro area MFIs, including the Eurosystem* (a)		Diferencia de saldos *Monthly differences in level*	Ajustes *Adjustments*	Operaciones (flujos ajustados) *Transactions (adjusted flows)*		
		1	2	3	4	5	6	7=1-3+5	8=2-4+6	9=8-7	10=9-11	11		
		sep 22	oct 22	sep 22	oct 22	sep 22	oct 22	sep 22	oct 22	oct 22	oct 22	oct 22		
1	**ACTIVO**	**52 489**	**52 490**	**18 699**	**18 748**	**196**	**196**	**33 986**	**33 939**	**-47**	**-60**	**13**	1	**ASSETS**
2	**Préstamos y créditos a residentes en la zona del euro**	**30 818**	**30 800**	**16 633**	**16 621**	**-**	**-**	**14 185**	**14 179**	**-5**	**-7**	**2**	2	**Loans to the euro area residents**
3	IFM	16 633	16 621	16 633	16 621	-	-	-	-	-	-	-	3	MFIs
4	Administraciones Públicas	998	995	-	-	-	-	998	995	-3	-0	-3	4	General Government
5	Otros sectores residentes	13 186	13 184	-	-	-	-	13 186	13 184	-2	-7	5	5	Other euro area residents
6	**Valores distintos de acciones y participaciones emitidos por residentes en la zona del euro**	**8 479**	**8 513**	**1 589**	**1 637**	**-**	**-**	**6 890**	**6 876**	**-14**	**4**	**-19**	6	**Holdings of securities other than shares issued by euro area residents**
7	IFM	1 589	1 637	1 589	1 637	-	-	-	-	-	-	-	7	MFIs
8	Administraciones Públicas	5 345	5 343	-	-	-	-	5 345	5 343	-2	8	-10	8	General Government
9	Otros sectores residentes	1 545	1 533	-	-	-	-	1 545	1 533	-12	-3	-9	9	Other euro area residents
10	**Participaciones emitidas por fondos del mercado monetario**	**22**	**26**	**22**	**26**	**-**	**-**	**-**	**-**	**-**	**-**	**-**	10	**Money market funds shares units**
11	IFM	22	26	22	26	-	-	-	-	-	-	-	11	MFIs
12	**Acciones y participaciones emitidas por residentes en la zona del euro**	**1 212**	**1 231**	**391**	**402**	**-**	**-**	**822**	**829**	**8**	**1**	**7**	12	**Holdings of shares/other equity issued by euro area residents**
13	IFM	391	402	391	402	-	-	-	-	-	-	-	13	MFIs
14	Otros sectores residentes	822	829	-	-	-	-	822	829	8	1	7	14	Other euro area residents
15	**Activos frente a no residentes en la zona del euro**	**6 416**	**6 531**	**-**	**-**	**-**	**-**	**6 416**	**6 531**	**116**	**-53**	**168**	15	**External assets**
16	**Activo fijo**	**237**	**242**	**-**	**-**	**-**	**-**	**237**	**242**	**5**	**-0**	**5**	16	**Fixed assets**
17	**Resto de activos**	**5 304**	**5 145**	**63**	**61**	**196**	**196**	**5 436**	**5 281**	**-156**	**-6**	**-150**	17	**Remaining assets**
18	Del cual: efectivo en circulación en euros	63	61	63	61	-	-	-	-	-	-	-	18	Of which: currency in circulation in euro

1.8 Aggregated and consolidated balance sheet and transactions (adjusted flows) of the euro area MFIs, including the Eurosystem

EUR billions

Véanse notas al final del capítulo./ *See notes at the end of the chapter.*

1.8 Balances agregado y consolidado y operaciones (flujos ajustados) de las IFM residentes en la zona del euro, incluyendo el Eurosistema (cont.)

mm de euros

		Balance agregado de las IFM residentes en la zona del euro, incluyendo el Eurosistema / *Aggregated balance sheet of euro area MFIs, including the Eurosystem*		Saldos entre las IFM residentes en la zona del euro *Internal position of MFIs of the euro area*		Contrapartida de las transacciones monetarias de la Administración Central *Counterpart of monetary transactions of Central Goverment*		Balance consolidado de las IFM residentes en la zona del euro, incluyendo el Eurosistema / *Consolidated balance sheet of euro area MFIs, including the Eurosystem* (a)		Diferencia de saldos *Monthly differences in level*	Ajustes *Adjustments*	Operaciones (flujos ajustados) *Transactions (adjusted flows)*		
		1	2	3	4	5	6	7=1-3+5	8=2-4+6	9=8-7	10=9-11	11		
		sep 22	oct 22	sep 22	oct 22	sep 22	oct 22	sep 22	oct 22	oct 22	oct 22	oct 22		
1	**PASIVO**	**53 339**	**53 321**	**18 699**	**18 748**	**196**	**196**	**34 836**	**34 769**	**-67**	**-82**	**15**	1	**LIABILITIES**
2	Efectivo en circulación	1 601	1 598	63	61	-	-	1 538	1 537	-0	-0	-0	2	Currency in circulation
3	Del cual: tenencias en euros de las IFM y el Eurosistema	63	61	63	61	-	-	-	-	-	-	-	3	Of which: holding of currency in circulation in euro
4	**Depósitos de residentes en la zona del euro**	**33 110**	**33 022**	**16 649**	**16 660**	**196**	**196**	**16 657**	**16 558**	**-99**	**-8**	**-91**	4	**Deposits of euro area residents**
5	IFM	16 649	16 660	16 649	16 660	-	-	-	-	-	-	-	5	MFIs
6	Administración Central	684	681	-	-	-	-	684	681	-4	0	-4	6	Central Government
7	Otras Administraciones Públicas y otros sectores residentes en la zona del euro	15 777	15 681	-	-	196	196	15 973	15 877	-96	-8	-88	7	Other General Goverment/other euro area residents
8	*A la vista*	*9 967*	*9 807*	-	-	*174*	*174*	*10 141*	*9 980*	*-160*	*-5*	*-155*	*8*	*Overnight*
9	*A plazo*	*2 978*	*3 041*	-	-	*10*	*11*	*2 988*	*3 052*	*64*	*-3*	*67*	*9*	*With agreed maturity*
10	*Hasta dos años*	*1 180*	*1 258*	-	-	*10*	*11*	*1 190*	*1 269*	*79*	*-2*	*81*	*10*	*Up to 2 years*
11	*A más de dos años*	*1 799*	*1 783*	-	-	-	-	*1 799*	*1 783*	*-15*	*-1*	*-15*	*11*	*Over 2 years*
12	*Con preaviso*	*2 572*	*2 568*	-	-	*12*	*12*	*2 584*	*2 580*	*-4*	*1*	*-5*	*12*	*Redeemable at notice*
13	*Hasta tres meses*	*2 541*	*2 536*	-	-	*12*	*12*	*2 553*	*2 548*	*-5*	*0*	*-5*	*13*	*Up to 3 months*
14	*A más de tres meses*	*32*	*32*	-	-	-	-	*32*	*32*	*0*	*0*	*-0*	*14*	*Over 3 months*
15	*Cesiones temporales*	*260*	*265*	-	-	-	-	*260*	*265*	*5*	*-0*	*5*	*15*	*Repurchase agreements*
16	**Participaciones emitidas por fondos del mercado monetario**	**612**	**649**	**22**	**26**	**-**	**-**	**589**	**623**	**34**	**0**	**34**	16	**Money market funds shares/units**
19	**Valores distintos de acciones y participaciones**	**3 743**	**3 769**	**1 589**	**1 637**	**-**	**-**	**2 154**	**2 132**	**-22**	**-13**	**-9**	19	**Debt securities issued**
20	Hasta dos años	348	366	293	336	-	-	55	29	-26	-1	-25	20	Up to 2 years
21	A más de dos años	3 394	3 403	1 295	1 301	-	-	2 099	2 102	3	-12	16	21	Over 2 years
22	**Capital y reservas**	**3 253**	**3 238**	**391**	**402**	**-**	**-**	**2 863**	**2 836**	**-27**	**-17**	**-9**	22	**Capital and reserves**
23	**Otros pasivos frente a no residentes en la zona del euro**	**5 898**	**6 040**	**-**	**-**	**-**	**-**	**5 898**	**6 040**	**142**	**-31**	**173**	23	**External liabilities**
24	**Resto de pasivos**	**5 122**	**5 005**	**-**	**-**	**-**	**-**	**5 122**	**5 005**	**-117**	**-11**	**-106**	24	**Remaining liabilities**
25	**Posición neta de las IFM**	**-**	**-**	**-15**	**-39**	**-**	**-**	**15**	**39**	**24**	**-1**	**24**	25	**Excess of inter-MFIs liabilties**

1.8 Aggregated and consolidated balance sheet and transactions (adjusted flows) of the euro area MFIs, including the Eurosystem (continuation)

EUR billions

1.9 Agregados monetarios de la zona del euro y contrapartidas de M3. Resumen

mm de euros

	AGREGADOS MONETARIOS	Saldos consolidados final del período *Consolidated balances end-of-period* sep 22	oct 22	Serie en cuadro y columna *Time series in table and column*	Operaciones (flujos ajustados) *Transactions (adjusted flows)* oct 22	Serie en cuadro y columna / *Time series in table and column*		MONETARY AGGREGATES
1	**M1 = 2 + 3**	**11 678**	**11 517**	**1.10/1**	**-155**	**1.11/1**	1	**M1 = 2 + 3**
2	Efectivo en circulación	1 538	1 537	1.10/4	-0	1.11/4	2	Currency in circulation
3	Depósitos a la vista	10 141	9 980	1.10/5	-155	1.11/5	3	Overnight deposits
4	**M2 = M1 + (5 + 6)**	**15 420**	**15 334**	**1.10/2**	**-79**	**1.11/2**	4	**M2 = M1 + (5 + 6)**
5	Depósitos a plazo hasta dos años	1 190	1 269	1.10/6	81	1.11/6	5	Deposits with agreed maturity up to 2 years
6	Depósitos con preaviso hasta tres meses	2 553	2 548	1.10/7	-5	1.11/7	6	Deposits redeemable at notice up to 3 months
7	**M3 = M2 + (8 + 9 + 10 + 11)**	**16 181**	**16 111**	**1.10/3**	**-62**	**1.11/3**	7	**M3 = M2 + (8 + 9 + 10 + 11)**
8	Cesiones temporales	117	124	1.10/8	8	1.11/8	8	Repurchase agreements
9	Valores distintos de acciones y participaciones hasta dos años, emitidos por IFM de la zona del euro	55	30	1.10/9	-25	1.11/9	9	Holdings of securities other than shares issued by MFIs in the euro area up to 2 years
10	Participaciones en fondos del mercado monetario	589	623	1.10/10	34	1.11/10	10	Money market funds shares / units
	CONTRAPARTIDAS DE M3 (7 = A - B)							**M3 COUNTERPARTS (7 = A - B)**
A	**ACTIVOS DE LAS IFM**						**A**	**MFIs ASSETS**
11	**Crédito a residentes en la zona del euro**	**21 775**	**21 753**		**-20**		11	**Loans to euro area residents**
12	A las Administraciones Públicas	6 344	6 338	1.10/11	-13	1.11/11	12	General Goverment
13	*Créditos y préstamos*	*998*	*995*		*-3*		*13*	*Loans*
14	*Valores distintos de acciones y participaciones*	*5 345*	*5 343*		*-10*		*14*	*Securities other than shares*
15	*Acciones y participaciones*	*24*	*24*		*0*		*15*	*Shares and other equity*
16	A otros residentes en la zona del euro	15 407	15 391	1.10/12	-7	1.11/12	16	Other euro area residents
17	*Créditos y préstamos*	*13 041*	*13 029*		*-5*		*17*	*Loans*
18	*Valores distintos de acciones y participaciones*	*1 545*	*1 533*		*-9*		*18*	*Securities other than shares*
19	*Acciones y participaciones*	*822*	*829*		*7*		*19*	*Shares and other equity*
20	**Activos frente a no residentes en la zona del euro**	**7 241**	**7 337**		**168**		20	**External assets**

1.9 Euro area monetary aggregates and counterparts to M3. Summary

EUR billions

Véanse notas al final del capítulo. *See notes at the end of the chapter.*

1.9 Agregados monetarios de la zona del euro y contrapartidas de M3. Resumen

mm de euros

		Saldos consolidados final del período *Consolidated balances end-of-period*		Serie en cuadro y columna *Time series in table and column*	Operaciones (flujos ajustados) *Transactions (adjusted flows)*	Serie en cuadro y columna *Time series in table and column*		
		sep 22	oct 22		oct 22			
B	**PASIVOS DE LAS IFM**						**B**	**MFIs LIABILITIES**
21	**Depósitos de la Administración Central**	**684**	**681**		**-4**		**21**	**Deposits of Central Goverment**
22	**Pasivos financieros a más largo plazo frente a otros residentes en la zona del euro**	**3 929**	**3 917**		**1**		**22**	**Longer-term financial liabilities to other euro area residents**
23	Depósitos a plazo a más de dos años	1 799	1 783		-15		23	Deposits with agreed maturity over 2 years
24	Depósitos con preaviso superior a tres meses	32	32		-0		24	Deposits redeemable at notice over 3 months
25	Valores distintos de acciones a más de dos años	2 099	2 102		16		25	Securities other than shares with maturity over 2 years
26	**Capital y reservas**	**2 863**	**2 836**		**-9**		**26**	**Capital and reserves**
27	**Pasivos frente a no residentes en la zona del euro**	**5 898**	**6 040**		**173**		**27**	**External liabilities**
28	**Otros pasivos netos**	**-539**	**-494**		**52**		**28**	**Other net liabilities**
	Del cual							Of which
29	Cesiones temporales con Entidades de contrapartida central	-	-		-		29	Central Conunterparties repos
30	Adquisiciones temporales con Entidades de contrapartida central	-	-		-		30	Central Counterparties reverse repos
	PRO MEMORIA: contrapartidas de M3 distintas del crédito a residentes en la zona del euro							MEMORANDUM ITEM: M3 counterparts different from loans to euro area residents
31	Activos - pasivos frente a no residentes en la zona del euro (20 - 27)	1 343	1 298	1.10/13	-4	1.11/13	31	Net external assets (20 - 27)
32	Resto de activos netos (21 + 22 + 26 + 28)	-6 937	-6 940	1.10/14	-40	1.11/14	31	Remaining net assets (21 + 22 + 26 + 28)

1.9 Euro area monetary aggregates and counterparts to M3. Summary

EUR billions

Véanse notas al final del capítulo. *See notes at the end of the chapter.*

1. PRINCIPALES INDICADORES ECONÓMICOS DE LA ZONA DEL EURO

1.10 Agregados monetarios de la zona del euro y contrapartidas de M3 Saldos del balance consolidado. Series originales (a)

mm de euros

	M1	M2	M3 (b)	Efectivo en circulación (neto)	Depósitos en todas las monedas frente a OOAAPP y OSR en la zona del euro				Otros instrumentos emitidos por IFM (netos)		Contrapartidas de M3			
					A la vista	A plazo hasta dos años	Con preaviso hasta tres meses	Cesiones temporales	Valores distintos de acciones emitidos a menos de dos años	Participaciones en fondos del mercado monetario	Crédito total (c)		Activos menos pasivos frente a no residentes en la zona del euro	Resto (neto)
											AAPP residentes en la zona del euro	OSR en la zona euro		
	1=4+5	2=1+6+7	3=2+8a10	4	5	6	7	8	9	10	11	12	13	14
20	10 278,9	13 750,6	14 480,2	1 370,7	8 908,2	1 034,6	2 437,2	91,3	12,3	626,0	5 839,7	14 299,1	1 437,3	-7 095,9
21	11 299,5	14 721,8	15 502,3	1 476,9	9 822,6	928,5	2 493,8	105,8	26,9	647,7	6 469,1	14 781,5	1 358,6	-7 106,9
21 *Jul*	10 914,9	14 345,4	15 122,6	1 437,6	9 477,4	932,5	2 498,0	120,6	34,0	622,6	6 322,0	14 575,3	1 453,0	-7 227,7
Ago	10 956,6	14 380,5	15 153,0	1 439,2	9 517,4	930,2	2 493,7	116,4	28,2	627,9	6 364,8	14 556,9	1 452,1	-7 220,8
Sep	11 035,4	14 444,8	15 191,8	1 444,5	9 590,9	914,9	2 494,6	118,2	31,9	596,8	6 377,9	14 612,1	1 393,7	-7 191,9
Oct	11 103,9	14 527,5	15 318,3	1 450,3	9 653,6	934,0	2 489,6	130,4	32,1	628,3	6 385,6	14 670,8	1 389,4	-7 127,5
Nov	11 195,9	14 607,5	15 414,2	1 456,3	9 739,7	921,1	2 490,4	121,9	30,4	654,5	6 471,7	14 762,3	1 397,3	-7 217,0
Dic	11 299,5	14 721,8	15 502,3	1 476,9	9 822,6	928,5	2 493,8	105,8	26,9	647,7	6 469,1	14 781,5	1 358,6	-7 106,9
22 *Ene*	11 252,2	14 701,8	15 483,7	1 477,9	9 774,3	941,3	2 508,3	123,2	34,2	624,5	6 526,7	14 880,7	1 355,4	-7 279,2
Feb	11 331,1	14 772,8	15 523,1	1 487,0	9 844,1	925,5	2 516,2	131,9	31,1	587,2	6 556,0	14 907,5	1 365,0	-7 305,4
Mar	11 425,5	14 887,7	15 627,3	1 509,6	9 916,0	941,4	2 520,8	123,1	32,6	583,8	6 563,7	15 011,5	1 366,4	-7 314,3
Abr	11 494,0	14 966,2	15 745,2	1 520,7	9 973,3	949,3	2 522,8	125,4	47,8	605,8	6 534,7	15 081,4	1 317,7	-7 188,6
May	11 557,3	15 021,1	15 789,2	1 528,5	10 028,8	929,1	2 534,7	130,6	43,2	594,4	6 536,2	15 132,1	1 212,8	-7 091,9
Jun	11 618,4	15 111,6	15 877,6	1 535,1	10 083,3	955,2	2 537,9	114,7	58,4	593,0	6 536,5	15 214,5	1 325,7	-7 199,1
Jul	11 693,5	15 245,1	15 993,6	1 543,7	10 149,7	1 008,5	2 543,2	132,6	25,9	589,9	6 557,3	15 291,1	1 347,1	-7 201,9
Ago	11 715,3	15 317,0	16 071,7	1 538,6	10 176,7	1 048,4	2 553,3	126,4	30,7	597,6	6 437,1	15 311,9	1 380,2	-7 057,5
Sep	11 678,0	15 420,5	16 181,4	1 537,5	10 140,5	1 189,6	2 552,9	116,8	55,1	589,1	6 368,0	15 407,2	1 343,3	-6 937,1
Oct	P 11 517,3	15 334,2	16 110,9	1 537,1	9 980,2	1 268,6	2 548,3	124,3	29,5	622,8	6 362,6	15 390,9	1 297,9	-6 940,4

Véanse notas al final del capítulo.

1. PRINCIPALES INDICADORES ECÓNOMICOS DE LA ZONA DEL EURO

1.11 Agregados monetarios de la zona del euro y contrapartidas de M3 Operaciones (flujos ajustados). Series originales (a)

mm de euros

	M1	M2	M3 (b)	Efectivo en circulación (neto)	Depósitos en todas las monedas frente a OOAAPP y OSR en la zona del euro				Otros instrumentos emitidos por IFM (netos)		Contrapartidas de M3			
					A la vista	A plazo hasta dos años	Con preaviso hasta tres meses	Cesiones temporales	Valores distintos de acciones emitidos a menos de dos años	Participaciones en fondos del mercado monetario	Crédito total (c)		Activos menos pasivos frente a no residentes en zona del euro	Resto (neto)
											AAPP residentes en la zona del euro	OSR en la zona del euro		
	1=4+5	2=1+6+7	3=2+8a10	4	5	6	7	8	9	10	11	12	13	14
20	117,1	128,3	138,3	20,8	96,2	10,6	0,6	-6,6	-3,5	20,1	-2,7	6,9	-46,9	181,1
21	104,0	114,4	87,8	20,6	83,3	6,9	3,6	-16,1	-3,8	-6,7	25,3	41,1	-51,3	72,8
21 *Jul*	104,9	115,2	152,9	14,6	90,3	10,5	-0,3	7,7	7,4	22,6	56,8	63,5	-4,9	37,5
Ago	32,4	33,4	28,3	1,7	30,7	-2,5	3,6	-4,3	-6,1	5,3	51,7	-11,6	-4,9	-6,9
Sep	76,0	60,4	31,2	5,3	70,8	-16,5	0,8	-1,0	2,9	-31,1	34,4	55,4	-40,2	-18,4
Oct	70,4	84,7	129,1	6,8	63,7	19,2	-5,0	12,2	0,7	31,5	12,3	66,9	-16,6	66,4
Nov	102,7	83,7	95,8	6,0	96,7	-19,7	0,7	-9,0	-5,1	26,2	66,9	87,3	-26,7	-31,7
Dic	104,0	114,4	87,8	20,6	83,3	6,9	3,6	-16,1	-3,8	-6,7	25,3	41,1	-51,3	72,8
22 *Ene*	-51,4	-23,9	-23,8	1,0	-52,4	14,9	12,6	17,0	6,2	-23,2	75,0	62,3	-1,6	-159,6
Feb	76,6	69,7	39,3	9,1	67,4	-14,8	8,0	8,9	-2,1	-37,2	66,5	42,4	-14,5	-55,1
Mar	93,1	113,2	102,4	22,5	70,6	16,0	4,0	-8,9	1,5	-3,4	45,3	108,0	1,9	-52,8
Abr	52,3	57,7	94,1	11,2	41,1	3,1	2,4	1,2	13,4	21,9	15,8	89,0	-79,7	69,0
May	68,8	62,4	52,2	7,8	61,1	-18,4	12,0	5,5	-4,2	-11,5	42,0	65,2	-59,6	4,6
Jun	52,6	79,2	75,0	6,6	46,0	23,5	3,1	-16,5	13,8	-1,4	32,1	97,1	84,9	-139,1
Jul	64,0	118,8	149,0	8,6	55,4	49,7	5,1	16,9	16,4	-3,1	-28,6	58,1	-14,9	134,3
Ago	28,4	76,7	85,7	-5,1	33,6	38,2	10,1	-6,6	7,9	7,8	-36,8	39,0	47,5	36,1
Sep	-44,9	58,6	62,4	-1,6	-43,3	103,9	-0,5	-10,1	22,3	-8,4	4,0	80,0	-52,7	31,2
Oct	P -155,4	-79,0	-62,0	-0,3	-155,1	81,4	-4,9	7,9	-24,7	33,7	-13,0	-7,1	-2,3	-39,7

Véanse notas al final del capítulo.

1. PRINCIPALES INDICADORES ECONÓMICOS DE LA ZONA DEL EURO

1.12 Agregados monetarios de la zona del euro y contrapartidas de M3 Saldos del balance consolidado y operaciones (flujos ajustados) Series desestacionalizadas (a) (b)

mm de euros

	Saldos del balance consolidado								Operaciones (flujos ajustados)							
	M1	M2	M3 (c)	Efectivo en circulación (neto)	Depósitos a la vista	Otros depósitos a corto plazo excepto cesiones temporales	Cesiones temporales y otros instrumentos emitidos por IFM (netos)	Préstamos a OSR en la zona del euro	M1	M2	M3 (c)	Efectivo en circulación (neto)	Depósitos a la vista	Otros depósitos a corto plazo excepto cesiones temporales	Cesiones temporales y otros instrumentos emitidos por IFM (netos)	Préstamos a OSR en la zona del euro
	1=4+5	2=1+6	3=2+7	4	5	6	7	8	12+ 9=+13	9+ 10=14	10+ 11=+15	12	13	14	15	16
20	10 247	13 732	14 469	1 361	8 886	3 485	737	11 920	114,1	122,1	142,8	9,4	104,7	8,0	20,7	11,1
21	11 261	14 696	15 485	1 465	9 797	3 435	788	12 342	103,7	110,2	93,7	4,8	98,9	6,5	-16,5	54,1
21 *Jul*	10 856	14 278	15 047	1 427	9 429	3 421	769	12 115	87,3	83,2	99,3	8,0	79,3	-4,1	16,1	47,7
Ago	10 955	14 356	15 124	1 436	9 519	3 401	768	12 137	89,5	77,0	74,8	8,5	81,1	-12,5	-2,1	30,6
Sep	11 062	14 459	15 219	1 445	9 618	3 397	760	12 182	104,4	98,5	87,3	8,6	95,8	-5,9	-11,2	44,2
Oct	11 116	14 539	15 324	1 452	9 664	3 423	785	12 232	55,8	82,1	107,6	8,2	47,6	26,3	25,4	48,0
Nov	11 158	14 586	15 391	1 460	9 698	3 428	804	12 310	52,5	51,1	66,5	8,1	44,4	-1,4	15,4	72,9
Dic	11 261	14 696	15 485	1 465	9 797	3 435	788	12 342	103,7	110,2	93,7	4,8	98,9	6,5	-16,5	54,1
22 *Ene*	11 310	14 769	15 544	1 482	9 828	3 459	775	12 466	44,3	68,1	53,6	17,2	27,1	23,8	-14,6	79,1
Feb	11 408	14 860	15 606	1 494	9 914	3 452	746	12 508	95,3	89,8	62,4	12,0	83,3	-5,5	-27,4	48,6
Mar	11 464	14 920	15 669	1 525	9 939	3 456	748	12 562	55,0	58,7	60,6	31,0	24,0	3,7	2,0	55,9
Abr	11 490	14 963	15 730	1 524	9 965	3 474	767	12 632	9,5	22,3	38,0	-0,5	10,1	12,8	15,7	63,2
May	11 534	14 994	15 762	1 529	10 005	3 460	768	12 707	49,8	38,1	39,8	4,2	45,6	-11,7	1,7	86,2
Jun	11 571	15 069	15 850	1 530	10 040	3 499	781	12 792	28,3	64,4	74,7	1,7	26,6	36,1	10,4	82,0
Jul	11 627	15 169	15 909	1 533	10 095	3 542	740	12 851	45,8	85,2	91,7	2,3	43,6	39,4	6,5	51,4
Ago	11 726	15 303	16 054	1 536	10 190	3 578	750	12 938	104,8	138,9	152,1	3,2	101,7	34,0	13,2	95,1
Sep	11 716	15 448	16 216	1 538	10 177	3 733	768	13 047	-13,5	102,4	115,0	1,7	-15,2	115,9	12,7	77,5
Oct P	11 565	15 375	16 141	1 541	10 024	3 810	766	13 035	-145,5	-65,8	-66,7	3,2	-148,6	79,7	-0,9	-5,1

Véanse notas al final del capítulo.

1. PRINCIPALES INDICADORES ECONÓMICOS DE LA ZONA DEL EURO

1.13 Contribución de las IFM residentes en España a los agregados monetarios de la zona del euro y a las contrapartidas de M3 (a)

NEDD/SDDS (b)

mm de euros

	Saldos del balance consolidado								Operaciones (flujos ajustados)							
	Contribución a M1 (e)	Contribución a M2 (e)	Contribución a M3 (e) (c)	Contribución a las contrapartidas de M3: Contribución al crédito total (d): AAPP residentes en la zona del euro	Contribución al crédito total (d): OSR en la zona del euro	Contribución a activos-pasivos frente a no resid. en z. euro	Contribución al resto (neto)	Efectivo	Contribución a M1 (e)	Contribución a M2 (e)	Contribución a M3 (e) (c)	Contribución a las contrapartidas de M3: Contribución al crédito total (d): AAPP residentes en la zona del euro	Contribución al crédito total (d): OSR en la zona del euro	Contribución a activos-pasivos frente a no resid.en z. euro	Contribución al resto (neto)	Efectivo
	1	2	3	4	5	6	7	8	9	10	11	12	13	14	15	16
20	1 240	1 382	1 417	690	1 554	252	-1 080	-154	17,6	16,1	14,4	3,6	12,0	-4,1	2,8	-2,2
21	1 361	1 465	1 516	776	1 524	302	-1 087	-166	18,6	13,6	11,7	-2,1	-1,6	6,6	8,8	-2,2
21 *Jul*	1 292	1 410	1 457	776	1 516	290	-1 126	-162	-7,6	-10,4	-6,7	-1,3	-7,9	9,6	-7,2	-1,4
Ago	1 300	1 417	1 463	779	1 506	287	-1 108	-162	7,9	6,9	6,4	1,9	-10,8	7,0	19,1	-0,2
Sep	1 320	1 434	1 481	775	1 510	288	-1 092	-163	18,9	16,8	17,4	-3,0	5,3	-0,4	15,6	-0,7
Oct	1 311	1 422	1 472	785	1 515	294	-1 121	-163	-8,8	-12,1	-9,3	10,1	4,6	6,1	-30,1	-0,9
Nov	1 343	1 452	1 504	779	1 526	295	-1 096	-164	31,5	29,2	31,0	-6,5	11,9	-0,7	26,3	-0,7
Dic	1 361	1 465	1 516	776	1 524	302	-1 087	-166	18,6	13,6	11,7	-2,1	-1,6	6,6	8,8	-2,2
22 *Ene*	1 338	1 437	1 481	779	1 510	317	-1 124	-167	-23,9	-28,2	-35,1	3,1	-12,7	13,6	-39,1	-0,2
Feb	1 349	1 449	1 491	789	1 502	319	-1 120	-168	8,1	7,8	6,2	9,9	-5,6	2,7	-0,8	-1,2
Mar	1 370	1 469	1 509	800	1 510	322	-1 122	-170	20,3	20,0	18,1	11,2	8,7	2,6	-4,3	-2,6
Abr	1 365	1 464	1 505	813	1 515	320	-1 143	-172	-5,1	-5,7	-5,5	13,8	5,4	-6,1	-18,6	-1,1
May	1 381	1 477	1 517	814	1 514	319	-1 130	-173	15,9	12,6	12,2	2,3	0,6	0,5	8,7	-1,1
Jun	1 409	1 508	1 548	824	1 524	320	-1 120	-174	27,5	30,7	30,3	11,5	14,4	-2,0	6,4	-0,8
Jul	1 401	1 501	1 540	838	1 523	328	-1 149	-173	-8,5	-7,4	-8,7	12,6	-0,3	5,5	-26,5	0,3
Ago	1 406	1 509	1 550	830	1 514	327	-1 121	-170	4,7	7,6	9,8	-5,8	-7,1	-2,3	24,9	2,9
Sep	1 394	1 505	1 550	835	1 509	326	-1 121	-169	-12,6	-4,7	-1,6	7,7	-1,7	-2,8	-4,7	1,0
Oct P	1 379	1 498	1 545	833	1 510	324	-1 122	-169	-14,8	-6,2	-4,3	-2,4	2,7	0,6	-5,3	0,3

Véanse notas al final del capítulo.

1. PRINCIPALES INDICADORES ECONÓMICOS DE LA ZONA DEL EURO

1.14 Evolución de los agregados monetarios de la zona del euro y de la contribución de las IFM residentes en España (a)

Porcentajes

	Tasa de crecimiento interanual de los agregados de la zona del euro (b)										Media de los tres últimos meses de la tasa de crecimiento interanual		PROMEMORIA: Tasa de crecimiento de la contribucion de las IFM residentes en España (c)				
	M1		M2		M3		Crédito a residentes (d)						M1 (e)	M2 (e)	M3 (e)	Crédito (d)	
	Zona del euro		Zona del euro		Zona del euro		AAPP	OSR			M3					AAPP	OSR
	SO	SD	SO	SD	SO	SD	UEM	UEM	del cual		Zona del euro						
									Ptmos. SO	Ptmos. SD	SO	SD					
	1	2	3	4	5	6	7	8	9	10	11	12	13	14	15	16	17
20	15,50	15,60	11,70	11,70	12,20	12,20	22,23	5,38	4,70	4,70	11,20	11,23	14,99	10,89	10,38	24,96	4,62
21	9,90	9,80	7,00	7,00	7,00	6,90	11,48	4,00	4,10	4,00	7,37	7,30	9,77	6,03	6,89	7,50	0,82
21 *Jul*	11,30	11,00	7,90	7,60	8,00	7,80	12,61	3,48	3,10	3,10	8,23	8,27	9,37	5,63	5,51	13,91	1,38
Ago	11,10	11,10	7,80	7,80	8,10	8,00	12,35	3,24	3,00	3,00	8,13	8,07	9,54	5,82	5,90	12,53	1,06
Sep	11,20	11,10	7,60	7,60	7,60	7,60	11,24	3,43	3,20	3,20	7,90	7,80	10,45	6,70	7,22	10,21	1,52
Oct	10,80	10,70	7,50	7,50	7,70	7,70	10,70	3,73	3,40	3,40	7,80	7,77	10,00	5,90	6,64	10,42	1,75
Nov	10,10	10,00	7,20	7,10	7,40	7,30	11,00	3,76	3,70	3,70	7,57	7,53	9,83	6,28	7,15	8,35	1,71
Dic	9,90	9,80	7,00	7,00	7,00	6,90	11,48	4,00	4,10	4,00	7,37	7,30	9,77	6,03	6,89	7,50	0,82
22 *Ene*	8,90	9,20	6,60	6,80	6,30	6,50	10,82	4,22	4,50	4,40	6,90	6,90	8,81	5,31	5,43	7,09	0,05
Feb	8,90	9,10	6,60	6,80	6,20	6,40	10,71	4,27	4,60	4,60	6,50	6,60	9,41	6,06	5,78	6,63	-0,34
Mar	8,90	8,80	6,60	6,60	6,30	6,20	10,09	4,18	4,30	4,30	6,27	6,37	10,13	6,76	6,26	6,72	-0,20
Abr	8,50	8,20	6,50	6,30	6,20	6,10	9,57	4,71	4,80	4,80	6,23	6,23	9,26	6,22	5,69	7,65	0,52
May	7,90	7,90	6,10	6,00	5,80	5,80	8,91	4,81	5,30	5,30	6,10	6,03	9,03	6,10	5,55	6,52	0,71
Jun	7,20	7,20	6,00	5,90	5,80	5,70	8,45	5,24	5,80	5,80	5,93	5,87	7,94	5,70	5,10	6,57	0,40
Jul	6,80	6,80	5,90	5,90	5,70	5,70	7,00	5,22	5,90	5,90	5,77	5,73	7,91	5,96	5,12	8,37	1,31
Ago	6,70	6,80	6,20	6,30	6,10	6,10	5,54	5,58	6,40	6,40	5,87	5,83	7,62	5,98	5,32	7,36	1,56
Sep	5,60	5,60	6,20	6,20	6,30	6,30	5,03	5,72	6,60	6,60	6,03	6,03	5,13	4,41	3,98	8,77	1,06
Oct P	3,50	3,80	5,00	5,20	4,90	5,10	4,61	5,20	6,20	6,20	5,77	5,83	4,71	4,87	4,33	7,07	0,94

TASAS DE CRECIMIENTO INTERANUAL AGREGADOS DE LA UEM

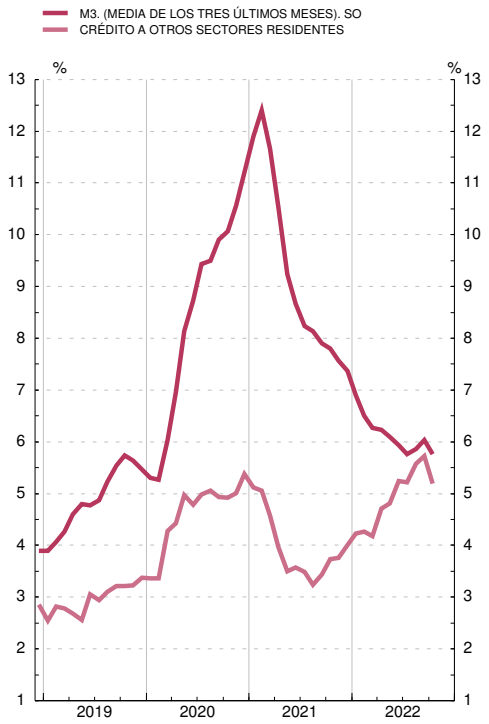

TASAS DE CRECIMIENTO INTERANUAL DE M3 Y VALOR DE REFERENCIA

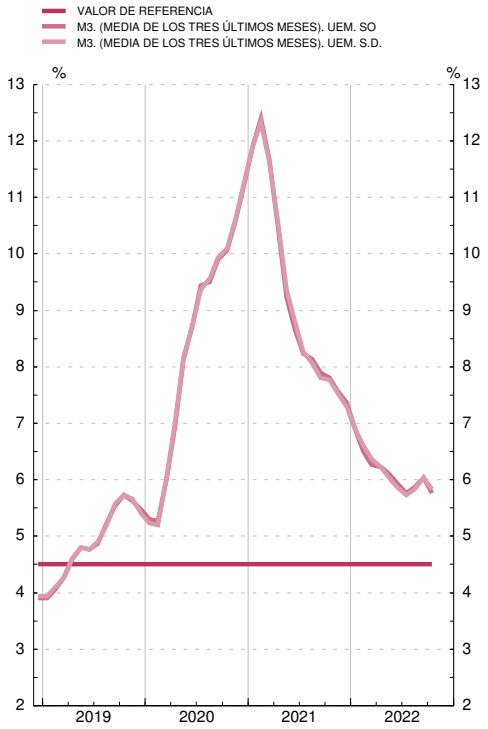

Véanse notas al final del capítulo.

1.99.a BALANCE CONSOLIDADO DEL EUROSISTEMA. OPERACIONES DE POLÍTICA MONETARIA Y SUS CONTRAPARTIDAS

Medias mensuales de datos diarios. Millones de euros

	Operaciones de política monetaria (activo del balance)					Total	Contrapartidas (pasivo del balance)				
	Operac. principales de financiación. (inyección)	Operac. financiación a l/p (inyección)	Operac. de ajuste y estructurales (neto)	Programas de compras de activos	Facilidades permanentes (neto)		Reservas mantenidas por entidades de crédito	Factores autónomos			
								Billetes	Depósitos AAPP	Oro y activos netos en moneda extranjera	Resto (neto)
	1	2	3	4	5 (a)	1+2+3+4+5=7+8+9-10+11 6	7 (a)	8	9	10	11
21 *May*	167	2 106 995	-	4 075 708	-704 509	5 478 361	3 581 556	1 463 352	589 533	809 184	653 105
Jun	157	2 132 054	-	4 172 048	-688 541	5 615 717	3 641 231	1 475 863	619 062	812 531	692 091
Jul	67	2 216 580	-	4 277 797	-777 005	5 717 439	3 649 611	1 490 763	645 151	826 300	758 213
Ago	153	2 213 741	-	4 366 994	-750 931	5 829 957	3 725 256	1 499 628	640 288	826 558	791 344
Sep	178	2 212 101	-	4 446 304	-729 983	5 928 600	3 791 472	1 502 722	663 021	828 139	799 523
Oct	152	2 208 653	-	4 532 948	-779 711	5 962 043	3 786 549	1 508 640	661 815	837 952	842 991
Nov	157	2 208 652	-	4 619 311	-733 128	6 094 993	3 867 195	1 515 833	633 749	839 164	917 380
Dic	206	2 206 332	-	4 705 924	-745 639	6 166 823	3 769 416	1 533 450	608 367	841 620	1 097 211
22 *Ene*	371	2 201 492	-	4 746 773	-723 507	6 225 129	3 846 554	1 539 590	575 389	885 783	1 149 379
Feb	277	2 201 468	-	4 821 775	-734 989	6 288 531	3 923 645	1 542 505	636 672	886 867	1 072 576
Mar	244	2 200 929	-	4 867 675	-747 002	6 321 846	3 866 720	1 565 226	660 137	889 384	1 119 146
Abr	495	2 198 860	-	4 904 945	-676 711	6 427 589	4 022 918	1 582 652	644 653	932 798	1 110 164
May	525	2 198 845	-	4 940 143	-699 572	6 439 941	4 014 952	1 590 645	624 251	934 341	1 144 434
Jun	638	2 192 111	-	4 959 777	-674 211	6 478 315	4 023 976	1 598 978	653 100	935 710	1 137 971
Jul	1 064	2 124 614	-	4 956 705	-696 349	6 386 034	3 904 383	1 605 637	649 877	948 385	1 174 521
Ago	988	2 124 718	-	4 954 607	-655 360	6 424 953	3 955 696	1 587 482	565 617	949 825	1 265 983
Sep	3 891	2 124 169	-	4 951 400	-2 891 044	4 188 416	1 887 305	1 569 710	519 780	952 153	1 163 775
Oct	3 903	2 116 068	-	4 948 181	-4 599 002	2 469 149	245 125	1 561 774	533 383	957 290	1 086 158

1.99.b BALANCE DEL BANCO DE ESPAÑA. OPERACIONES DE POLÍTICA MONETARIA Y SUS CONTRAPARTIDAS

1.15 Tipos de interés

Porcentajes

		Tipos de las operaciones de regulación monetaria del Eurosistema				Tipos del mercado monetario (a)						
		Subastas: Operaciones de financiación		Facilidades permanentes		Depósitos (c) (d)						
		Principales	A plazo más largo	De crédito	De depósito	€STR	EONIA (e)	euribor				
						A un día	A un día	A una semana	A un mes	A tres meses	A seis meses	A doce meses
		1	2	3	4	5	6	7	8	9	10	11
19	M	0,00	0,00	0,25	-0,50	-0,542	-0,392	-0,42	-0,45	-0,36	-0,30	-0,22
20	M	0,00	0,00	0,25	-0,50	-0,547	-0,462	-0,53	-0,56	-0,43	-0,36	-0,30
21	M	0,00	0,00	0,25	-0,50	-0,568	-0,483	-0,57	-0,60	-0,55	-0,52	-0,49
21	*Oct*	0,00	0,00	0,25	-0,50	-0,571	-0,486	-0,57	-0,56	-0,55	-0,53	-0,48
	Nov	0,00	0,00	0,25	-0,50	-0,573	-0,488	-0,57	-0,57	-0,57	-0,53	-0,49
	Dic	0,00	0,00	0,25	-0,50	-0,577	-0,492	-0,58	-0,60	-0,58	-0,55	-0,50
22	*Ene*	0,00	0,00	0,25	-0,50	-0,578	...	-0,58	-0,57	-0,56	-0,53	-0,48
	Feb	0,00	0,00	0,25	-0,50	-0,577	...	-0,57	-0,55	-0,53	-0,48	-0,34
	Mar	0,00	0,00	0,25	-0,50	-0,579	...	-0,57	-0,54	-0,50	-0,42	-0,24
	Abr	0,00	0,00	0,25	-0,50	-0,584	...	-0,57	-0,54	-0,45	-0,31	0,01
	May	0,00	0,00	0,25	-0,50	-0,585	...	-0,57	-0,55	-0,39	-0,14	0,29
	Jun	0,00	0,00	0,25	-0,50	-0,582	...	-0,57	-0,53	-0,24	0,16	0,85
	Jul	0,50	0,00	0,75	0,00	-0,511	...	-0,46	-0,31	0,04	0,47	0,99
	Ago	0,50	-	0,75	0,00	-0,085	...	-0,07	0,02	0,40	0,84	1,25
	Sep	1,25	0,00	1,50	0,75	0,355	...	0,42	0,57	1,01	1,60	2,23
	Oct	2,00	-	1,50	0,75	0,656	...	0,70	0,92	1,43	2,00	2,63

OPERACIONES DE REGULACIÓN MONETARIA DEL EUROSISTEMA
MERCADO MONETARIO Y DEUDA PÚBLICA

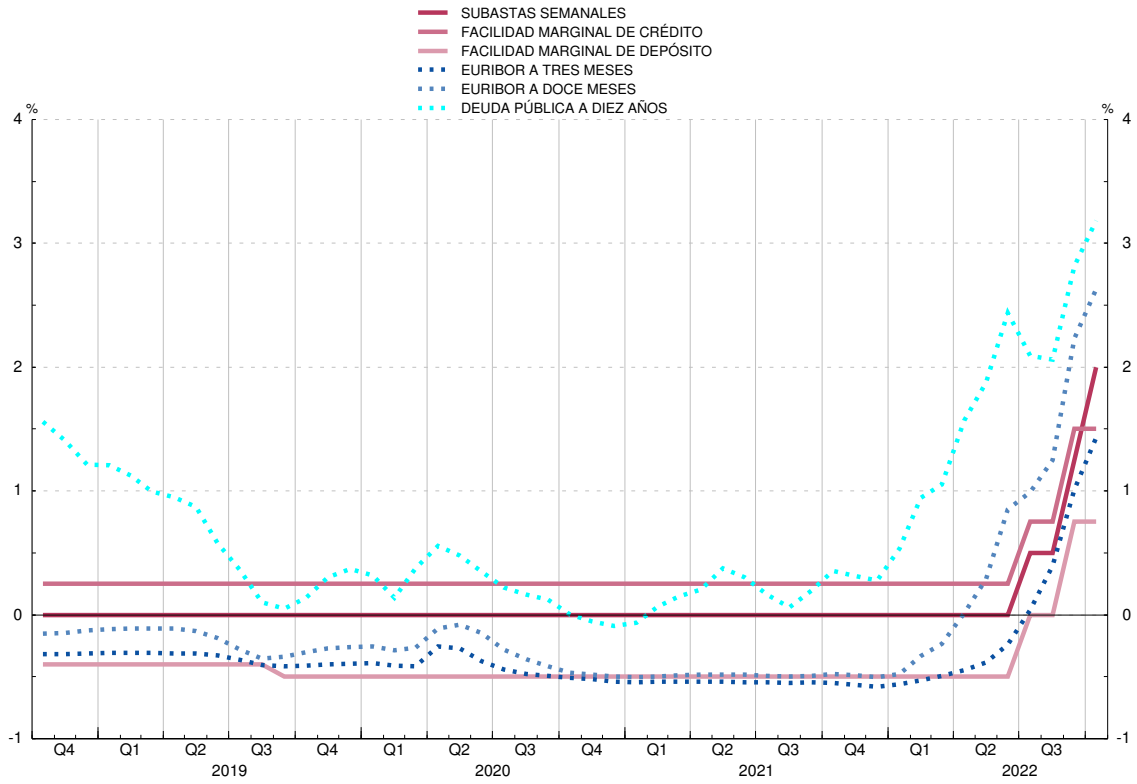

e. El administrador de EONIA, el European Money Markets Institute (EMMI), modifica la metodología actual de EONIA para convertirse en el €STR más un diferencial fijo de 8,5 puntos básicos desde la primera fecha de publicación del €STR, es decir, el 2 de octubre de 2019, hasta la supresión de EONIA el 3 de enero de 2022.
Véanse notas al final del capítulo.

1.15 (cont.) Tipos de interés

Porcentajes

		Tipos aplicados por las instituciones financieras monetarias a sectores residentes en la zona del euro (nuevas operaciones)								Rendimientos de la deuda pública (b)	
		Depósitos					Préstamos				
		A hogares			A sociedades no financieras		A hogares: tasa anual equivalente (f)		A socieda-des no fi-nancieras	A tres años	A diez años
		A la vista	Hasta un año	A más de dos años	A la vista	Hasta un año	Crédito al consumo	Compra de vivienda	Hasta un año (g)		
		12	13	14	15	16	17	18	19	20	21
19	M	0,03	0,28	0,77	0,03	0,00	6,24	1,92	1,93	-0,19	0,58
20	M	0,02	0,22	0,70	-0,00	-0,16	5,82	1,67	1,72	-0,34	0,21
21	M	0,01	0,17	0,60	-0,02	-0,27	5,83	1,60	1,76	-0,49	0,20
21	*Oct*	0,01	0,17	0,58	-0,03	-0,36	5,85	1,60	1,74	-0,46	0,35
	Nov	0,01	0,17	0,57	-0,03	-0,36	5,83	1,61	1,70	-0,50	0,31
	Dic	0,01	0,16	0,60	-0,03	-0,34	5,66	1,60	1,72	-0,42	0,28
22	*Ene*	0,01	0,19	0,56	-0,04	-0,32	5,87	1,61	1,75	-0,28	0,53
	Feb	0,01	0,17	0,56	-0,04	-0,33	5,87	1,66	1,69	0,09	0,94
	Mar	0,01	0,18	0,52	-0,04	-0,31	5,81	1,75	1,68	0,16	1,05
	Abr	0,01	0,18	0,56	-0,04	-0,31	5,97	1,89	1,75	0,70	1,57
	May	0,01	0,18	0,64	-0,04	-0,30	6,20	2,05	1,73	0,95	1,87
	Jun	0,01	0,20	0,71	-0,04	-0,16	6,15	2,21	1,79	1,55	2,44
	Jul	0,01	0,26	0,88	-0,01	0,01	6,36	2,36	1,93	1,14	2,09
	Ago	0,01	0,35	1,02	0,01	0,14	6,51	2,49	2,08	1,24	2,06
	Sep	0,02	0,56	1,29	0,06	0,68	6,59	2,67	2,51	2,12	2,81
	Oct	...	...	...	...	...	...	...	...	2,46	3,18

TIPOS APLICADOS POR LAS IFM A SECTORES RESIDENTES EN LA ZONA DEL EURO

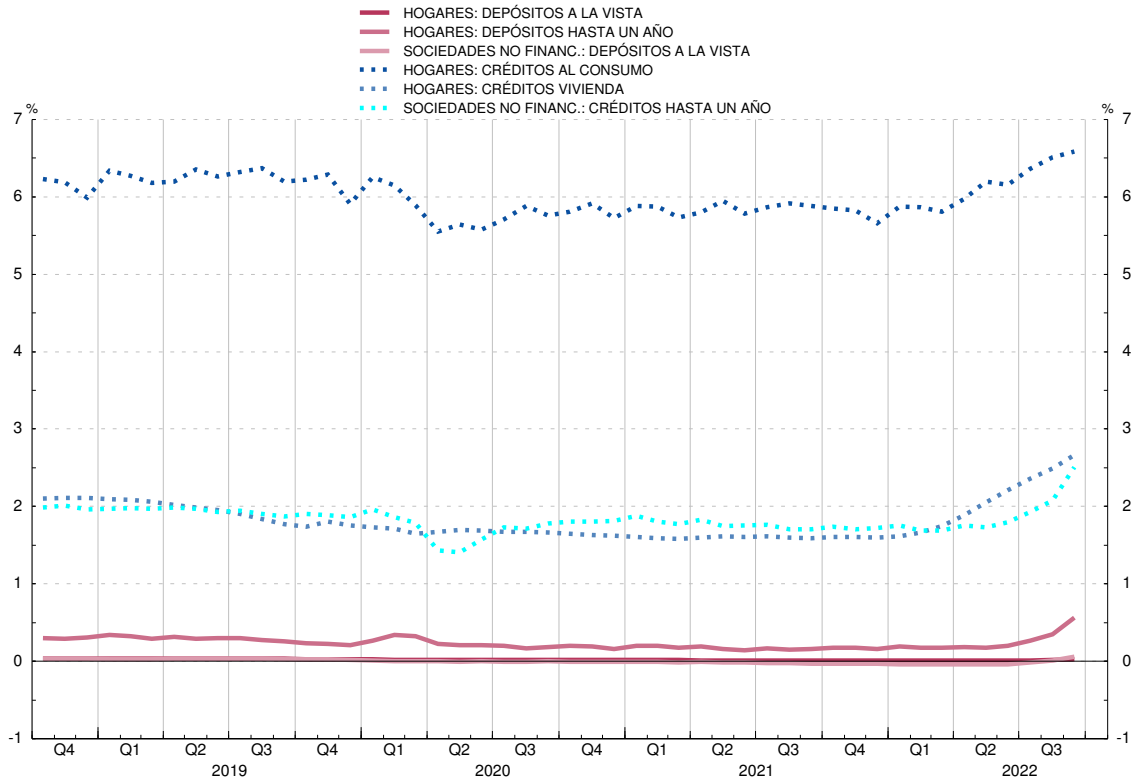

1.16 Tipos de cambio (a)

Medias del período. Unidades de moneda nacional por ecu o euro (bilateral); Índice 1999 I = 100 (efectivo)

	Dólar estadounidense	Yen japonés	Franco suizo	Libra esterlina	Corona sueca	Corona danesa	Corona noruega	Dólar canadiense	Tipo de cambio efectivo del euro (b)	
									Nominal	Real
	1	2	3	4	5	6	7	8	9	10
16	1,107	120,3	1,090	0,819	9,47	7,45	9,29	1,466	95,1	91,4
17	1,130	126,7	1,112	0,876	9,64	7,44	9,33	1,465	97,4	93,4
18	1,181	130,4	1,155	0,885	10,26	7,45	9,60	1,530	99,9	95,5
19	1,120	122,0	1,113	0,877	10,59	7,47	9,85	1,486	98,1	93,1
20	1,142	121,8	1,070	0,889	10,49	7,45	10,73	1,530	99,6	93,5
21	1,183	129,9	1,081	0,860	10,15	7,44	10,16	1,483	99,6	93,4
21 *Jun*	1,205	132,6	1,094	0,859	10,12	7,44	10,14	1,471	100,2	93,7
Jul	1,182	130,3	1,086	0,856	10,20	7,44	10,38	1,481	99,7	93,5
Ago	1,177	129,3	1,076	0,853	10,22	7,44	10,42	1,483	99,3	93,1
Sep	1,177	129,7	1,086	0,857	10,17	7,44	10,19	1,491	99,4	93,2
Oct	1,160	131,2	1,071	0,847	10,06	7,44	9,81	1,444	98,4	92,4
Nov	1,141	130,1	1,052	0,848	10,05	7,44	9,97	1,434	97,6	91,7
Dic	1,130	128,8	1,041	0,849	10,27	7,44	10,13	1,446	97,1	91,2
22 *Ene*	1,131	130,0	1,040	0,835	10,36	7,44	10,01	1,428	96,6	91,2
Feb	1,134	130,7	1,046	0,838	10,53	7,44	10,05	1,442	96,9	91,6
Mar	1,102	130,7	1,025	0,836	10,55	7,44	9,74	1,395	95,9	91,3
Abr	1,082	136,6	1,021	0,837	10,32	7,44	9,62	1,365	95,2	89,9
May	1,058	136,2	1,035	0,850	10,50	7,44	10,15	1,359	95,6	90,3
Jun	1,057	141,6	1,024	0,858	10,60	7,44	10,30	1,354	95,9	90,5
Jul	1,018	139,2	0,988	0,850	10,58	7,44	10,18	1,318	94,1	89,1
Ago	1,013	136,9	0,969	0,845	10,50	7,44	9,83	1,308	93,6	88,7
Sep	0,990	141,6	0,964	0,875	10,78	7,44	10,17	1,319	94,2	89,7
Oct	0,983	144,7	0,979	0,871	10,95	7,44	10,39	1,348	94,8	91,3
Nov	1,020	145,1	0,984	0,869	10,88	7,44	10,34	1,371	...	...

Véanse notas al final del capítulo

NOTAS A LOS CUADROS DEL CAPÍTULO 1. PRINCIPALES INDICADORES DE LA ZONA DEL EURO

Cuadro 1.2
Fuente: BCE.
a. Datos no consolidados.
b. Incluye las adquisiciones netas de objetos valiosos y activos no producidos.

Cuadro 1.6
Fuentes: Eurostat y BCE.
a. Datos correspondientes al SEC 2010.

Cuadro 1.7
Fuentes: Eurostat y BCE.
a. Datos correspondientes al SEC 2010.

Cuadro 1.8
Fuentes: BCE y elaboración propia.
a. Incluye, además, la contrapartida de las transacciones monetarias de la Administración Central.

Cuadro 1.9
Fuentes: BCE y elaboración propia.

Cuadro 1.10
Fuente: BCE.
a. Los datos corresponden a la composición por países de la zona del euro en sus distintas etapas.
b. Incorpora los ajustes introducidos en determinados instrumentos (participaciones en fondos del mercado monetario, instrumentos del mercado monetario y valores distintos de acciones a menos de dos años), emitidos por IFM residentes en la zona del euro, con el fin de deducir la parte de tales emisiones que, por estar en poder de no residentes, no debe incluirse en M3. Estos ajustes, que no se habían podido introducir hasta el año 2001, por las limitaciones de las fuentes estadísticas, se han llevado a cabo en dos etapas y han supuesto la modificación de la serie histórica desde enero de 1999 inclusive. En la primera etapa (mayo de 2001) se revisó la parte correspondiente a las participaciones en los fondos del mercado monetario, y en la segunda (octubre de 2001), la correspondiente a los restantes instrumentos. Para más detalles, véase recuadro 1 del *Boletín Mensual del BCE* de noviembre de 2001.
Por otra parte, para los datos desde junio de 2010 en adelante las cesiones temporales con Entidades de Contrapartida Central se han excluido del componente de la M3 "Cesiones temporales" y, de la misma forma, las adquisiciones temporales a través de Entidades de Contrapartida Central se han excluido de las contrapartidas de la M3, en concreto del concepto "Créditos a otros sectores residentes en la zona euro". Estas operaciones se han incluido ahora en la categoría residual "Resto".
c. Incluye préstamos y valores.

Cuadro 1.11
Fuente: BCE.
a. Los datos corresponden a la composición por países de la zona del euro en sus distintas etapas.
b. Véase nota (b) del Cuadro 1.10.
c. Incluye préstamos y valores.

Cuadro 1.12
Fuente: BCE.
a. Los datos corresponden a la composición por países de la zona del euro en sus distintas etapas.
b. Se puede obtener un detalle del método utilizado para el cálculo de las series desestacionalizadas en la publicación del BCE «Seasonal adjustment of monetary aggregates and HICP for the euro area», agosto 2000.
c. Véase nota (b) del Cuadro 1.10.

Cuadro 1.13
Fuente: BCE.
a. Los datos corresponden a la composición por países de la zona del euro en sus distintas etapas.
b. Cuadro incluido entre los requerimientos del FMI en el contexto de las Normas Especiales de Distribución de Datos (NEDD).
c. Véase nota (b) del Cuadro 1.10.
d. Incluye créditos y valores.
e. Estos agregados excluyen el efectivo en manos del público, que está incluido entre las contrapartidas. Desde enero de 2002 se ha calculado el efectivo en manos del público aplicando a los billetes de euro en circulación el porcentaje que se asigna al Banco de España de acuerdo con el sistema contable establecido en el Eurosistema (véase nota al balance de situación resumido que figura al final de este boletín), más las monedas en euros y los billetes y monedas en pesetas no cambiados a euros, menos las tenencias de efectivo de las IFM. Desde enero de 2003 se han excluido los billetes y monedas en pesetas no convertidos a euros.

Cuadro 1.14
Fuentes: BCE y BE.
a. Los datos corresponden a la composición por países de la zona del euro en sus distintas etapas.
b. Tasas calculadas sobre operaciones (flujos ajustados).
c. La contribución de las IFM residentes en España está referida a las series originales.
d. Incluye préstamos y valores.

e. Tasas calculadas sobre las contribuciones que excluyen el efectivo [véase nota (e) del Cuadro 1.13].

Cuadro 1.15
Fuente: BCE.
a. Los tipos mensuales y anuales son medias del periodo, excepto el tipo a un día hasta diciembre de 1998.
b. Hasta diciembre de 1998, los rendimientos de la zona del euro a 3 años son datos a fin de periodo, y los rendimientos a 10 años son medias del periodo. A partir de entonces, todos los rendimientos son medias del periodo.
c. Para fechas anteriores a enero de 1999, los tipos de interés sintéticos de la zona del euro se han calculado ponderando los tipos de interés nacionales por el PIB.
d. A partir de enero de 1999, la columna 5 recoge el índice medio del tipo del euro a un día (EONIA); el resto de tipos de interés del mercado monetario son, a partir de enero de 1999, los tipos interbancarios de oferta de la zona del euro (euríbor).
e. La tasa anual equivalente es la tasa media ponderada de todos los plazos, que es igual al coste total de los préstamos. Este coste total comprende un componente de tipo de interés y un componente de comisiones.
f. Tipo de interés aplicado a préstamos hasta 1 millón de euros.

Cuadro 1.16
Fuente: BCE. Boletín Económico, «Estadísticas», cuadros 2.8 y 2.9.
a. Hasta diciembre de 1998, tipos de cambio del ecu (fuente: BPI); a partir de enero de 1999, tipos de cambio del euro.
b. Los tipos de cambio efectivos del euro son índices calculados por el BCE basados en medias ponderadas de los tipos de cambio bilaterales del euro. Una variación positiva indica una apreciación del euro. Las ponderaciones se basan en el comercio de manufacturas con los principales socios comerciales de la zona, y captan los efectos de terceros mercados. El tipo de cambio efectivo real se calcula utilizando como deflactor el índice de precios de consumo (IPC). Para más información sobre el cálculo de los tipos de cambio efectivos, véanse las notas generales del Cuadro 2.8 del boletín económico del BCE, que pueden descargarse de la dirección del BCE en Internet (www.ecb.europa.eu).

CAPÍTULO 2 PRINCIPALES INDICADORES ECONÓMICOS

2. PRINCIPALES INDICADORES ECONÓMICOS

2.1 Contabilidad Nacional de España (a)
Año Base: 2015

(Última información disponible publicada por el INE el 28/10/2022)

Tasas de variación interanual

	2020	2021	2021			2022		
			II	III	IV	I	II	III
A. PIB Y AGREGADOS DE LA DEMANDA								
1. Gasto en consumo final	-8,4	5,1	17,4	3,7	3,2	2,1	0,9	0,3
1.1. Gasto en consumo final de los hogares y de las ISFLSH	-12,2	6,0	23,3	4,0	4,5	3,4	2,4	1,4
1.2. Gasto en consumo final de las AAPP	3,5	2,9	4,1	3,1	-0,1	-1,0	-2,9	-2,7
2. Formación bruta de capital fijo	-9,7	0,9	17,5	-3,0	-1,7	3,5	4,9	6,3
2.1. Activos fijos materiales	-11,1	0,1	19,8	-5,0	-3,4	2,6	4,4	6,3
2.1.1. Construcción	-10,2	-3,7	9,5	-6,7	-3,9	-0,2	4,4	5,8
2.1.2. Bienes de equipo y activos cultivados	-12,6	6,5	39,9	-2,3	-2,6	7,0	4,3	...
2.2. Activos fijos inmateriales	-2,5	4,7	8,1	6,7	6,3	7,4	7,0	6,3
3. Variación de existencias (aportación al crecimiento del PIB)	...	...	0,5	1,5	2,8	1,9	0,7	...
4. DEMANDA NACIONAL (1 + 2 + 3)	-9,4	5,8	17,9	3,8	5,0	3,9	1,9	0,8
5. Exportaciones de bienes y servicios	-19,9	14,4	40,5	15,2	16,4	19,9	23,1	18,0
5.1. Exportaciones de bienes	-8,8	10,6	35,7	6,3	0,4	-0,2	1,8	2,7
5.2. Exportaciones de servicios	-43,3	27,0	59,0	50,5	81,2	102,7	97,9	64,6
Del cual: Consumo de no residentes en el territorio económico	-75,8	77,0	2 874,6	214,5	549,4	762,2	374,1	156,8
6. Importaciones de bienes y servicios	-14,9	13,9	40,8	14,3	11,6	12,2	8,8	9,8
6.1. Importaciones de bienes	-11,3	13,8	40,5	12,2	9,0	9,5	5,1	6,6
6.2. Importaciones de servicios	-29,8	14,4	42,6	27,1	25,4	27,4	28,9	27,4
Del cual: Consumo de residentes en el resto del mundo	-68,5	38,4	951,2	108,3	201,9	207,3	127,0	73,8
7. PIB A PRECIOS DE MERCADO (4 + 5 - 6)	**-11,3**	**5,5**	**17,9**	**4,2**	**6,6**	**6,7**	**6,8**	**3,8**
B. PRECIOS Y COSTES								
1. Deflactor del consumo final de los hogares y de las ISFLSH	0,0	2,1	1,3	2,2	4,6	6,3	7,9	8,4
2. Deflactor del PIB	1,2	2,3	1,4	2,2	3,8	3,3	3,6	3,7
3. Remuneración por asalariado	2,4	-0,7	-3,7	-0,5	-0,3	-0,1	1,8	1,7
4. Costes laborales unitarios	7,6	0,3	-2,8	1,5	-0,9	-1,5	0,3	0,8
C. MERCADO DE TRABAJO								
1. Puestos de trabajo equivalentes a tiempo completo								
1.1. Ocupados	-6,8	6,6	18,9	6,4	6,0	5,3	5,2	2,9
1.1.1. Asalariados	-6,4	6,0	16,6	6,4	5,9	6,3	5,8	3,0
1.1.2. Autónomos	-9,7	10,3	34,0	5,9	6,4	-0,6	2,0	...

A. GDP AND DEMAND AGGREGATES
1. Final consumption expenditure
1.1. Final consumption expenditure of households and NPISHs
1.2. Final consumption expenditure of general government
2. Gross fixed capital formation
2.1. Tangibles fixed asstes
2.1.1. Construction
2.1.2. Equipment and cultivated assets
2.2. Intangible fixed assets
3. Change in inventories (contribution to GDP growth rate)
4. DOMESTIC DEMAND (1 + 2 + 3)
5. Exports of goods and services
5.1. Exports of goods
5.2. Exports of services
Of which: Consumption of non-residents in the economic territory
6. Imports of goods and services
6.1. Imports of goods
6.2. Imports of services
Of which: Consumption of residents in the rest of the world
7. GDP AT MARKET PRICES (4 + 5 - 6)
B. PRICES AND COSTS
1. Deflator of final consumption of households and NPISHs
2. GDP deflator
3. Compensation per employee
4. Unit labour costs
C. LABOUR MARKET
1. Full-time equivalent jobs
1.1. Employment
1.1.1. Employees
1.1.2. Self-employed

(Latest available information published by INE at 28/10/2022)

Annual percentage changes

2.1 National Accounts of Spain (a)
Base Year: 2015

2. MAIN ECONOMIC INDICATORS

2.1 Contabilidad Nacional de España (cont.) (a)
Año Base: 2015

(Última información disponible publicada por el INE el 28/10/2022)

Millones de euros

	2020	2021	2021			2022			
			II	III	IV	I	II	III	
Pro memoria: **A. PIB pm a precios corrientes**									**Memorandum items:** **A. GDP at current market prices**
A.1 Serie corregida de efectos estacionales y calendario	1 117 989	1 206 842	292 797	305 527	319 346	318 659	323 810	328 764	A.1 Seasonally- and working-day-adjusted series
A.2 Serie de datos brutos	...	...	299 630	298 851	329 317	310 817	331 422	325 200	A.2 Original data series

(Latest available information published by INE at 28/10/2022)

EUR millions

2.1 National Accounts of Spain (cont'd) (a)
Base Year: 2015

2. MAIN ECONOMIC INDICATORS

Fuente: INE./ *Source: INE.*

(a) Series oficiales de la Contabilidad Nacional de España (CNE) elaboradas según el SEC2010. Salvo indicación en contrario, índices de volumen encadenado 2015=100. Datos corregidos de efectos estacionales y de calendario. / *Official National Accounts of Spain (NA) series, compiled according to ESA2010. Unless indicated otherwise, volume chain-linked indices 2015=100. Seasonally and working-day-adjusted data.*

2. PRINCIPALES INDICADORES ECONOMICOS

2.2 Economía nacional (consolidada). Cuenta de operaciones no financieras (a)
Año Base: 2015

(Última información disponible publicada por el INE el 30/09/2022)

Millones de euros

	2020	2021	2021 I	2021 II	2021 III	2021 IV	2022 I	2022 II	
1. PIB a precios de mercado	**1 117 989**	**1 206 842**	**279 044**	**299 630**	**298 851**	**329 317**	**310 817**	**331 422**	**1. GDP at market prices**
2. Remuneración de asalariados	**2 304**	**3 138**	**581**	**608**	**926**	**1 023**	**915**	**909**	**2. Compensation of employees**
Del resto del mundo	2 615	3 359	623	659	991	1 086	1 001	1 035	From the rest of the world
Al resto del mundo (-)	-311	-221	-42	-51	-65	-63	-86	-126	To the rest of the world (-)
3. Impuestos sobre la producción y las importaciones al resto del mundo (-)	**-2 502**	**-3 007**	**-419**	**-1 417**	**-550**	**-621**	**-634**	**-1 783**	**3. Taxes on production and imports to the rest of the world (-)**
4. Subvenciones del resto del mundo	**5 848**	**5 657**	**580**	**579**	**174**	**4 324**	**521**	**580**	**4. Subsidies from the rest of the world**
5. Rentas de la propiedad	**2 304**	**3 138**	**581**	**608**	**926**	**1 023**	**915**	**909**	**5. Property income**
Del resto del mundo	43 210	49 176	11 969	13 054	12 008	12 145	12 588	14 800	From the rest of the world
Al resto del mundo (-)	-46 124	-48 631	-11 422	-12 045	-12 162	-13 002	-11 783	-14 525	To the rest of the world (-)
6. Transferencias corrientes	**-12 233**	**-12 732**	**-3 899**	**-3 680**	**-2 886**	**-2 267**	**-3 529**	**-3 837**	**6. Current transfers**
Del resto del mundo	17 426	21 464	5 055	4 047	4 551	7 811	5 325	5 715	From the rest of the world
Al resto del mundo (-)	-29 659	-34 196	-8 954	-7 727	-7 437	-10 078	-8 854	-9 552	To the rest of the world (-)
7. Renta nacional disponible (1 a 6)	**1 108 492**	**1 200 443**	**276 434**	**296 729**	**296 361**	**330 919**	**308 895**	**327 566**	**7. National disposable income (1 to 6)**
8. Gasto en consumo final (-) (b)	**-873 646**	**-937 396**	**-219 766**	**-234 789**	**-230 955**	**-251 886**	**-248 038**	**-256 554**	**8. Final consumption expenditure (-) (b)**
9. Ahorro nacional bruto (7 + 8)	**234 846**	**263 047**	**56 668**	**61 940**	**65 406**	**79 033**	**60 857**	**71 012**	**9. Gross national saving (7 + 8)**
10. Transferencias de capital	**3 914**	**9 041**	**744**	**1 204**	**2 387**	**4 706**	**944**	**2 542**	**10. Capital transfers**
Del resto del mundo	4 550	10 036	918	1 224	2 583	5 311	1 177	2 644	From the rest of the world
Al resto del mundo (-)	-636	-995	-174	-20	-196	-605	-233	-102	To the rest of the world (-)
11. Adquisiciones menos cesiones de activos no financieros no producidos (-)	**1 220**	**1 869**	**316**	**576**	**612**	**365**	**543**	**809**	**11. Acquisitions less sales of non-financial non-produced assets (-)**
12. Formación bruta de capital (-)	**-228 057**	**-251 522**	**-57 189**	**-59 679**	**-60 922**	**-73 732**	**-64 415**	**-67 666**	**12. Gross capital formation (-)**
13. Capacidad (+) o necesidad (-) de financiación de la nación (9 a 12)	**11 923**	**22 435**	**539**	**4 041**	**7 483**	**10 372**	**-2 071**	**6 697**	**13. Net lending (+) or net borrowing (-) of the nation (9 to 12)**
14. Capacidad (+) o necesidad (-) de financiación de la nación en % del PIBpm (13/1)*100 (c)	**1,05**	**1,89**	**0,05**	**0,35**	**0,64**	**0,86**	**-0,17**	**0,53**	**14. Net lending (+) or net borrowing (-) of the nation as % of GDPmp (13/1)*100 (c)**

(Latest available information published by INE at 30/09/2022)

EUR millions

2.2 Total economy (consolidated). Non-financial transactions account (a)
Base Year: 2015

2. MAIN ECONOMIC INDICATORS

Fuente: INE. / *Source: INE*

(a) Series oficiales según SEC2010 (Base 2015), cuenta del Resto del mundo y agregados macroeconómicos. Series de datos brutos. / *Official National Accounts of Spain series compiled according to SEC2010 (Base 2015), rest of the world account and macroecomic aggregates. Original data series.*

(b) El gasto en consumo final puede realizarse en el territorio económico o en el resto del mundo. Luego incluye el consumo de los residentes en el resto del mundo que, posteriormente, se deduce en la rúbrica 'Importaciones de bienes y servicios.' / *Final consumption expenditure may take place on the domestic territory or abroad. It therefore includes residents' consumption abroad, which is subsequently deducted in 'Imports of goods and services.'*

(c) Los porcentajes de los trimestres se calculan: 1) Cuando se dispone del PIB de los cuatro trimestres del año en cuestión se toma como referencia el PIB del año; 2) Cuando no se dispone del PIB de los cuatro trimestres del año en cuestión se toma como referencia el PIB anual que resulta de agregar el PIB trimestral de los últimos cuatro trimestres. / *The quarterly percentages are calculed: 1) When the GDP for the four quarters of the year in question is available, using the GDP for the year; 2) When the GDP for the four quarters of the year in question is not available, using the annual GDP obtained by aggregating the quarterly GDP figures for the last four quarters.*

2.3 Economía nacional. Balances activos no financieros. Detalle por sectores institucionales. Revisión Estadística 2019.

Última información disponible publicada por el INE el 30/09/2022

Millones de euros

	2011	2012	2013	2014	2015	2016	2017	2018	2019	2020	
I. TOTAL ECONOMÍA											**I. TOTAL ECONOMY**
ACTIVOS FIJOS Y EXISTENCIAS	-	3 973 980	3 878 934	3 910 450	3 976 858	4 082 771	4 194 880	4 349 057	4 488 368	4 657 475	FIXED ASSETS AND INVENTORIES
1. Activos fijos	3 949 115	3 769 720	3 679 976	3 713 435	3 772 441	3 869 726	3 971 381	4 109 671	4 245 470	4 418 850	1. Fixed assets
1.1. Viviendas	1 650 915	1 476 644	1 406 644	1 448 107	1 504 757	1 569 941	1 616 934	1 704 993	1 806 842	1 908 045	1.1. Dwellings
1.2. Otros edificios y construcciones	1 625 677	1 624 750	1 615 690	1 605 191	1 595 213	1 608 751	1 645 940	1 675 192	1 682 747	1 741 847	1.2. Other buildings and structures
1.2.1. Edificios no residenciales	-	714 625	702 394	692 592	682 337	683 508	696 275	706 249	707 731	730 125	1.2.1. Buildings other than dwellings
1.2.2. Otras construcciones y mejoras de terrenos	-	910 125	913 296	912 599	912 876	925 243	949 665	968 943	975 016	1 011 722	1.2.2. Other structures
1.3. Maquinaria, bienes de equipo y sistemas de armamento	558 407	548 094	532 709	530 697	537 234	548 811	558 120	573 697	593 205	604 479	1.3. Machinery and equipment and weapons systems
1.4. Recursos biológicos cultivados	10 160	11 072	11 944	13 003	14 599	16 241	18 178	18 562	20 628	22 387	1.4. Cultivated biological resources
1.5. Productos de propiedad intelectual	103 956	109 160	112 989	116 437	120 638	125 982	132 209	137 227	142 048	142 092	1.5. Intellectual property products
2. Existencias	-	204 260	198 958	197 015	204 417	213 045	223 499	239 386	242 898	238 625	2. Inventories
3. Activos no producidos	-	-	-	-	-	-	-	-	-	-	3. Non-produced non-financial assets
4. Terrenos	-	-	-	-	-	-	-	-	-	-	4. Land
II. HOGARES e ISFLSH											**II. HOUSEHOLDS AND NPISHs**
ACTIVOS FIJOS Y EXISTENCIAS	-	1 175 888	1 119 080	1 141 041	1 175 106	1 212 959	1 237 258	1 281 262	1 336 464	1 391 587	FIXED ASSETS AND INVENTORIES
1. Activos fijos	-	1 172 933	1 116 311	1 137 998	1 170 814	1 207 732	1 231 159	1 276 124	1 331 372	1 389 328	1. Fixed assets
1.1. Viviendas	1 211 492	1 082 945	1 026 791	1 048 753	1 080 417	1 115 094	1 136 129	1 179 515	1 231 560	1 286 001	1.1. Dwellings
1.2. Otros edificios y construcciones	-	52 855	52 844	52 731	53 013	54 342	56 288	57 893	59 036	61 591	1.2. Other buildings and structures
1.2.1. Edificios no residenciales	-	29 955	29 765	29 622	29 707	30 341	31 572	32 637	33 422	34 944	1.2.1. Buildings other than dwellings
1.2.2. Otras construcciones y mejoras de terrenos	-	22 900	23 079	23 109	23 306	24 001	24 716	25 256	25 614	26 647	1.2.2. Other structures
1.3. Maquinaria, bienes de equipo y sistemas de armamento	-	27 811	27 029	26 719	27 304	27 792	28 080	28 658	29 983	30 612	1.3. Machinery and equipment and weapons systems
1.4. Recursos biológicos cultivados	-	8 386	8 476	8 468	8 516	8 775	8 618	7 765	8 240	8 607	1.4. Cultivated biological resources
1.5. Productos de propiedad intelectual	-	936	1 171	1 327	1 564	1 729	2 044	2 293	2 553	2 517	1.5. Intellectual property products
2. Existencias	-	2 955	2 769	3 043	4 292	5 227	6 099	5 138	5 092	2 259	2. Inventories
3. Activos no producidos	-	-	-	-	-	-	-	-	-	-	3. Non-produced non-financial assets
4. Terrenos	3 597 127	3 152 405	3 027 247	3 073 263	3 263 153	3 439 928	3 744 192	4 033 952	4 151 138	4 177 411	4. Land
III. ADMINISTRACIONES PÚBLICAS											**III. GENERAL GOVERNMENT**
ACTIVOS FIJOS Y EXISTENCIAS	-	666 776	656 387	645 572	640 848	639 343	646 555	652 881	651 210	671 055	FIXED ASSETS AND INVENTORIES
1. Activos fijos	-	666 317	655 886	645 127	640 534	639 205	646 475	652 828	651 118	670 414	1. Fixed assets
1.1. Viviendas	4 316	7 140	7 870	7 746	8 297	8 626	8 354	8 295	9 098	9 779	1.1. Dwellings
1.2. Otros edificios y construcciones	-	558 804	553 060	546 107	541 990	541 661	549 683	556 112	552 651	569 128	1.2. Other buildings and structures
1.2.1. Edificios no residenciales	-	162 962	159 400	156 036	153 541	152 193	153 637	154 951	153 219	156 975	1.2.1. Buildings other than dwellings
1.2.2. Otras construcciones y mejoras de terrenos	-	395 842	393 660	390 071	388 449	389 468	396 046	401 161	399 432	412 153	1.2.2. Other structures
1.3. Maquinaria, bienes de equipo y sistemas de armamento	-	71 735	66 433	63 027	62 156	60 843	59 789	59 086	59 118	59 981	1.3. Machinery and equipment and weapons systems
1.4. Recursos biológicos cultivados	-	-	-	-	-	-	-	-	-	-	1.4. Cultivated biological resources
1.5. Productos de propiedad intelectual	-	28 638	28 523	28 247	28 091	28 075	28 649	29 335	30 251	31 526	1.5. Intellectual property products
2. Existencias	-	459	501	445	314	138	80	53	92	641	2. Inventories
3. Activos no producidos	-	-	-	-	-	-	-	-	-	-	3. Non-produced non-financial assets
4. Terrenos	-	-	-	-	-	-	-	-	-	-	4. Land

Latest published information available by INE at 30/09/2022

EUR millions

2.3 Total economy. Balance sheets for non-financial assets. By institutional sector Benchmark Revision 2019.

Fuente: INE. / Source: INE.

2.3 Economía nacional. Balances activos no financieros. Detalle por sectores institucionales. (cont.) Revisión estadística. 2019

Última información disponible publicada por el INE el 30/09/2022

Millones de euros

	2011	2012	2013	2014	2015	2016	2017	2018	2019	2020	
IV. INSTITUCIONES FINANCIERAS											**IV. FINANCIAL CORPORATIONS**
ACTIVOS FIJOS Y EXISTENCIAS	-	51 661	48 047	47 829	49 388	50 708	51 144	49 494	47 442	49 211	FIXED ASSETS AND INVENTORIES
1. Activos fijos	-	51 240	47 714	47 426	48 973	50 415	51 110	49 456	47 330	49 085	1. Fixed assets
1.1. Viviendas	32 817	30 138	29 482	30 159	30 864	31 506	31 779	30 833	29 909	30 127	1.1. Dwellings
1.2. Otros edificios y construcciones	-	6 190	5 424	5 326	6 362	6 375	6 186	5 296	3 163	2 158	1.2. Other buildings and structures
1.2.1. Edificios no residenciales	-	6 190	5 424	5 326	6 362	6 375	6 186	5 296	3 163	2 158	1.2.1. Buildings other than dwellings
1.2.2. Otras construcciones y mejoras de terrenos	-	-	-	-	-	-	-	-	-	-	1.2.2. Other structures
1.3. Maquinaria, bienes de equipo y sistemas de armamento	-	9 284	7 490	6 429	5 867	5 413	4 870	4 255	4 240	4 641	1.3. Machinery and equipment and weapons systems
1.4. Recursos biológicos cultivados	-	-	-	-	-	-	-	-	-	-	1.4. Cultivated biological resources
1.5. Productos de propiedad intelectual	-	5 628	5 318	5 512	5 880	7 121	8 275	9 072	10 018	12 159	1.5. Intellectual property products
2. Existencias	-	421	333	403	415	293	34	38	112	126	2. Inventories
3. Activos no producidos	-	-	-	-	-	-	-	-	-	-	3. Non-produced non-financial assets
4. Terrenos	-	-	-	-	-	-	-	-	-	-	4. Land
V. SOCIEDADES NO FINANCIERAS											**V. NON-FINANCIAL CORPORATIONS**
ACTIVOS FIJOS Y EXISTENCIAS	-	2 079 655	2 055 420	2 076 008	2 111 516	2 179 761	2 259 923	2 365 420	2 453 252	2 545 622	FIXED ASSETS AND INVENTORIES
1. Activos fijos	-	1 879 230	1 860 065	1 882 884	1 912 120	1 972 374	2 042 637	2 131 263	2 215 650	2 310 023	1. Fixed assets
1.1. Viviendas	402 290	356 421	342 501	361 449	385 179	414 715	440 672	486 350	536 275	582 138	1.1. Dwellings
1.2. Otros edificios y construcciones	-	1 006 901	1 004 362	1 001 027	993 848	1 006 373	1 033 783	1 055 891	1 067 897	1 108 970	1.2. Other buildings and structures
1.2.1. Edificios no residenciales	-	515 518	507 805	501 608	492 727	494 599	504 880	513 365	517 927	536 048	1.2.1. Buildings other than dwellings
1.2.2. Otras construcciones y mejoras de terrenos	-	491 383	496 557	499 419	501 121	511 774	528 903	542 526	549 970	572 922	1.2.2. Other structures
1.3. Maquinaria, bienes de equipo y sistemas de armamento	-	439 264	431 757	434 522	441 907	454 763	465 381	481 698	499 864	509 245	1.3. Machinery and equipment and weapons systems
1.4. Recursos biológicos cultivados	-	2 686	3 468	4 535	6 083	7 466	9 560	10 797	12 388	13 780	1.4. Cultivated biological resources
1.5. Productos de propiedad intelectual	-	73 958	77 977	81 351	85 103	89 057	93 241	96 527	99 226	95 890	1.5. Intellectual property products
2. Existencias	-	200 425	195 355	193 124	199 396	207 387	217 286	234 157	237 602	235 599	2. Inventories
3. Activos no producidos	-	-	-	-	-	-	-	-	-	-	3. Non-produced non-financial assets
4. Terrenos	-	-	-	-	-	-	-	-	-	-	4. Land

Latest published information available by INE at 30/09/2022

EUR millions

2.3 Total economy. Balance sheets for non-financial assets. By institutional sector (cont'd) Benchmark Revision 2019.

Fuente: INE. / Source: INE.

2.4 Cuentas de operaciones financieras. Detalle por sectores institucionales (SEC 2010)

Período de referencia: 2022-II (Última información disponible publicada el 10/10/2022)

Millones de euros

	TOTAL ECONOMÍA (no consolidada) (S.1)/ *TOTAL ECONOMY (non-consolidated) (S.1)* 1=2 a 5	Instituciones financieras (S.12)/ *Financial institutions (S.12)* 2	Administraciones públicas (S.13)/ *General government (S.13)* 3	Sociedades no financieras (S.11)/ *Non-financial corporations (S.11)* 4	Hogares e instituciones sin fines de lucro (S.14/5)/ *Households and non-profit institutions (S.14/5)* 5	Operaciones entre sectores residentes/ *Transactions between residents sectors* 6	TOTAL ECONOMÍA (consolidada) (S.1*)/ *TOTAL ECONOMY (consolidated) (S.1*)* 7=1-6	RESTO DEL MUNDO (S.2)/ *REST OF THE WORLD (S.2)* 8	Total/ *Total* 9=1+8	
I. ADQUISICIONES NETAS DE ACTIVOS FINANCIEROS (F)	**194 786**	**96 126**	**26 379**	**35 105**	**37 175**	**158 914**	**35 872**	**29 175**	**223 961**	**I. NET ACQUISITION OF FINANCIAL ASSETS (F)**
1. Oro monetario y DEG (F.1)	17	17	-	-	-	-	17	12	29	1. Monetary gold and SDRs (F.1)
2. Efectivo y depósitos (F.2)	68 453	30 734	15 089	2 096	20 535	66 773	1 681	18 270	86 723	2. Currency and deposits (F.2)
2.1. Efectivo (F.21)	1 474	122	-	176	1 177	1 456	18	1 694	3 169	2.1. Currency (F.21)
2.2. Depósitos transferibles (F.22)	30 223	-2 513	3 632	4 134	24 970	30 223	-	3 839	34 062	2.2. Transferable deposits (F.22)
2.3. Otros depósitos (F.29)	36 756	33 125	11 457	-2 214	-5 612	35 093	1 663	12 737	49 493	2.3. Other deposits (F.29)
3. Valores representativos de deuda (F.3)	41 474	37 568	1 821	1 282	804	19 122	22 352	-1 172	40 302	3. Debt securities (F.3)
3.1. Valores a corto plazo (F.31)	3 622	2 941	341	287	53	-1 034	4 656	-12 929	-9 307	3.1. Short term (F.31)
3.2. Valores a largo plazo (F.32)	37 852	34 627	1 480	994	751	20 156	17 696	11 758	49 610	3.2. Long term (F.32)
4. Préstamos (F.4)	31 270	24 434	2 114	4 722	-	30 480	790	521	31 791	4. Loans (F.4)
5. Participaciones en el ctal. y en fondos de inversión (F.5)	7 122	-3 688	46	8 022	2 742	3 695	3 427	5 887	13 009	5. Equity and investment fund shares (F.5)
5.1. Acciones (F.511/2)	3 491	-1 557	2	3 487	1 559	471	3 020	4 435	7 926	5.1. Shares (F.511/2)
5.2. Otras participaciones en el capital (F.519)	1 277	199	-6	3 408	-2 325	835	442	1 253	2 530	5.2. Other equity (F.519)
5.3. Participac. en fondos de inversión (F.52)	2 354	-2 331	50	1 126	3 508	2 389	-35	198	2 552	5.3. Investment fund shares (F.52)
6. Seguros, pensiones y garantías estandarizadas (F.6)	-845	2 099	-	-202	-2 743	-1 123	277	1 499	654	6. Insurance, pensions and standardised guarantees (F.6)
7. Otros activos (F.7/8)	47 295	4 963	7 311	19 185	15 837	39 968	7 327	4 158	51 453	7. Other assets (F.7/8)
TOTAL (=I=II+III)	**194 786**	**96 126**	**26 379**	**35 105**	**37 175**	**158 914**	**35 872**	**29 175**	**223 961**	**TOTAL (=I=II+III)**
II. OPERACIONES FINANCIERAS NETAS (=I-III) (B.9)	**6 697**	**9 701**	**-23 776**	**-605**	**21 377**	**-**	**6 697**	**-6 697**	**-**	**II. NET FINANCIAL TRANSACTIONS (=I-III) (B.9)**
III. PASIVOS NETOS CONTRAÍDOS(F)	**188 089**	**86 425**	**50 155**	**35 710**	**15 798**	**158 914**	**29 175**	**35 872**	**223 961**	**III.NET INCURRENCE OF LIABILITIES (F)**
1. Oro monetario y DEG (F.1)	12	12	-	-	-	-	12	17	29	1. Monetary gold and SDRs (F.1)
2. Efectivo y depósitos (F.2)	85 043	84 989	54	-	-	66 773	18 270	1 681	86 723	2. Currency and deposits (F.2)
1.1. Efectivo (F.21)	3 151	3 151	-	-	-	1 456	1 694	18	3 169	1.1. Currency (F.21)
1.2. Depósitos transferibles (F.22)	34 062	34 062	-	-	-	30 223	3 839	-	34 062	1.2. Transferable deposits (F.22)
1.3. Otros depósitos (F.29)	47 830	47 776	54	-	-	35 093	12 737	1 663	49 493	1.3. Other deposits (F.29)
3. Valores representativos de deuda (F.3)	17 950	595	21 401	-4 045	-	19 122	-1 172	22 352	40 302	3. Debt securities (F.3)
2.1. Valores a corto plazo (F.31)	-13 963	1 243	-13 542	-1 664	-	-1 034	-12 929	4 656	-9 307	2.1. Short term (F.31)
2.2. Valores a largo plazo (F.32)	31 914	-649	34 943	-2 380	-	20 156	11 758	17 696	49 610	2.2. Long term (F.32)
4. Préstamos (F.4)	31 001	5	6 743	9 646	14 607	30 480	521	790	31 791	4. Loans (F.4)
5. Participaciones en el ctal. y en fondos de inversión (F.5)	9 582	3 421	-	6 160	-	3 695	5 887	3 427	13 009	5. Equity and investment fund shares (F.5)
5.1. Acciones (F.511/2)	4 907	65	-	4 841	-	471	4 435	3 020	7 926	5.1. Shares (F.511/2)
5.2. Otras participaciones en el capital (F.519)	2 088	769	-	1 319	-	835	1 253	442	2 530	5.2. Other equity (F.519)
5.3. Participac. en fondos de inversión (F.52)	2 587	2 587	-	-	-	2 389	198	-35	2 552	5.3. Investment fund shares (F.52)
6. Seguros, pensiones y garantías estandarizadas (F.6)	376	39	314	24	-	-1 123	1 499	277	654	6. Insurance, pensions and standardised guarantees (F.6)
7. Otros pasivos (F.7/8)	44 125	-2 634	21 643	23 924	1 191	39 968	4 158	7 327	51 453	7. Other liabilities (F.7/8)

Reference period: 2022 Q2 (Information made available on 10/10/2022)

EUR millions

2.4 Financial transactions account. Detail by institutional sector (ESA 2010)

2. MAIN ECONOMIC INDICATORS

Período de referencia: 2022-II (Última información disponible publicada el 10/10/2022)

Millones de euros

	TOTAL ECONOMÍA (no consolidada) (S.1)/ *TOTAL ECONOMY (non-consolidated) (S.1)* 1=2a5	Instituciones financieras (S.12)/ *Financial institutions (S.12)* 2	Administraciones públicas (S.13)/ *General government (S.13)* 3	Sociedades no financieras (S.11)/ *Non-financial corporations (S.11)* 4	Hogares e instituciones sin fines de lucro (S.14/5)/ *Households and non-profit institutions (S.14/5)* 5	Operaciones entre sectores residentes/ *Transactions between residents sectors* 6	TOTAL ECONOMÍA (consolidada) (S.1*)/ *TOTAL ECONOMY (consolidated) (S.1*)* 7=1-6	RESTO DEL MUNDO (S.2)/ *REST OF THE WORLD (S.2)* 8	Total/ *Total* 9=1+8	
I. ACTIVOS FINANCIEROS (AF)	**12 058 996**	**5 537 993**	**884 449**	**2 968 846**	**2 667 708**	**9 445 317**	**2 613 679**	**3 417 632**	**15 476 626**	**I. OUTSTANDING FINANCIAL ASSETS (AF)**
1. Oro monetario y DEG (AF.1)	30 907	30 907	-	-	-	-	30 907	15 291	46 199	1. Monetary gold and SDRs (AF.1)
2. Efectivo y depósitos (AF.2)	3 077 201	1 486 587	172 298	347 904	1 070 411	2 606 749	470 452	942 936	4 020 137	2. Currency and deposits (AF.2)
2.1. Efectivo (AF.21)	77 600	7 537	-	9 108	60 955	77 279	321	103 610	181 210	2.1. Currency (AF.21)
2.2. Depósitos transferibles (AF.22)	1 446 998	79 627	141 000	300 283	926 089	1 446 998	-	37 223	1 484 220	2.2. Transferable deposits (AF.22)
2.3. Otros depósitos (AF.29)	1 552 603	1 399 423	31 299	38 513	83 368	1 082 472	470 131	802 104	2 354 706	2.3. Other deposits (AF.29)
3. Valores representativos de deuda (AF.3)	1 542 109	1 482 642	30 780	18 905	9 782	1 025 492	516 618	826 338	2 368 447	3. Debt securities (AF.3)
3.1. Valores a corto plazo (AF.31)	62 856	56 788	1 982	3 850	236	43 532	19 325	58 786	121 643	3.1. Short term (AF.31)
3.2. Valores a largo plazo (AF.32)	1 479 253	1 425 854	28 798	15 055	9 546	981 960	497 293	767 552	2 246 805	3.2. Long term (AF.32)
4. Préstamos (AF.4)	2 300 056	1 493 690	349 598	456 767	-	1 971 187	328 869	445 217	2 745 273	4. Loans (AF.4)
5. Participaciones en el ctal. y en fondos de inversión (AF.5)	3 788 733	798 622	204 518	1 634 044	1 151 548	2 748 627	1 040 105	983 004	4 771 737	5. Equity and investment fund shares (AF.5)
5.1. Acciones (AF.511/2)	1 867 327	514 767	48 233	1 045 526	258 801	1 294 770	572 557	463 703	2 331 030	5.1. Shares (AF.511/2)
5.2. Otras participaciones en el capital (AF.519)	1 269 094	92 642	153 972	512 994	509 488	1 113 943	155 152	509 561	1 778 656	5.2. Other equity (AF.519)
5.3. Participac. en fondos de inversión (AF.52)	652 311	191 214	2 314	75 524	383 260	339 914	312 397	9 740	662 051	5.3. Investment fund shares (AF.52)
6. Seguros, pensiones y garantías estandarizadas (AF.6)	386 409	30 979	-	8 972	346 459	368 920	17 489	12 727	399 136	6. Insurance, pensions and standardised guarantees (AF.6)
7. Otros activos (AF.7/8)	933 581	214 565	127 255	502 254	89 508	724 343	209 238	192 118	1 125 699	7. Other assets (AF.7/8)
TOTAL (=I=II+III)	**12 058 996**	**5 537 993**	**884 449**	**2 968 846**	**2 667 708**	**9 445 317**	**2 613 679**	**3 417 632**	**15 476 626**	**TOTAL (=I=II+III)**
II. ACTIVOS FINANCIEROS NETOS (=I-III) (BF.90)	**-803 953**	**-40 982**	**-1 081 351**	**-1 576 129**	**1 894 509**	**-**	**-819 696**	**819 696**	**15 743**	**II. NET FINANCIAL ASSETS (=I-III) (BF.90)**
III.PASIVOS (AF)	**12 862 948**	**5 578 974**	**1 965 801**	**4 544 975**	**773 199**	**9 445 317**	**3 433 375**	**2 597 935**	**15 460 883**	**III.OUTSTANDING LIABILITIES (AF)**
1. Oro monetario y DEG (AF.1)	15 291	15 291	-	-	-	-	15 291	15 164	30 455	1. Monetary gold and SDRs (AF.1)
2. Efectivo y depósitos (AF.2)	3 549 685	3 544 615	5 070	-	-	2 606 749	942 936	470 452	4 020 137	2. Currency and deposits (AF.2)
1.1. Efectivo (AF.21)	180 889	180 889	-	-	-	77 279	103 610	321	181 210	1.1. Currency (AF.21)
1.2. Depósitos transferibles (AF.22)	1 484 220	1 484 220	-	-	-	1 446 998	37 223	-	1 484 220	1.2. Transferable deposits (AF.22)
1.3. Otros depósitos (AF.29)	1 884 575	1 879 506	5 070	-	-	1 082 472	802 104	470 131	2 354 706	1.3. Other deposits (AF.29)
3. Valores representativos de deuda (AF.3)	1 851 829	412 443	1 314 814	124 572	-	1 025 492	826 338	516 618	2 368 447	3. Debt securities (AF.3)
2.1. Valores a corto plazo (AF.31)	102 318	20 219	73 348	8 751	-	43 532	58 786	19 325	121 643	2.1. Short term (AF.31)
2.2. Valores a largo plazo (AF.32)	1 749 511	392 224	1 241 466	115 821	-	981 960	767 552	497 293	2 246 805	2.2. Long term (AF.32)
4. Préstamos (AF.4)	2 416 404	93 918	478 606	1 126 236	717 644	1 971 187	445 217	328 869	2 745 273	4. Loans (AF.4)
5. Participaciones en el ctal. y en fondos de inversión (AF.5)	3 731 631	924 409	-	2 807 222	-	2 748 627	983 004	1 040 105	4 771 737	5. Equity and investment fund shares (AF.5)
5.1. Acciones (AF.511/2)	1 758 473	323 467	-	1 435 006	-	1 294 770	463 703	572 557	2 331 030	5.1. Shares (AF.511/2)
5.2. Otras participaciones en el capital (AF.519)	1 623 504	251 288	-	1 372 216	-	1 113 943	509 561	155 152	1 778 656	5.2. Other equity (AF.519)
5.3. Participac. en fondos de inversión (AF.52)	349 654	349 654	-	-	-	339 914	9 740	312 397	662 051	5.3. Investment fund shares (AF.52)
6. Seguros, pensiones y garantías estandarizadas (AF.6)	381 647	374 117	5 392	2 138	-	368 920	12 727	17 489	399 136	6. Insurance, pensions and standardised guarantees (AF.6)
7. Otros pasivos (AF.7/8)	916 461	214 180	161 919	484 808	55 554	724 343	192 118	209 238	1 125 699	7. Other liabilities (AF.7/8)

Reference period: 2022 Q2 (Information made available on 10/10/2022)

EUR millions

2.5 Financial balance sheets. Detail by institutional sector (ESA 2010)

2. MAIN ECONOMIC INDICATORS

Millones de euros

	Serie en cuadro y columna/ Time Series in Table and Column	2020	2021	2021 II	2021 III	2021 IV	2022 I	2022 II	
A. BALANZA DE PAGOS									**A. BALANCE OF PAYMENTS**
A.1. Cuenta corriente (I - P)	**17.1/1**	**6 789**	**11 523**	**2 262**	**4 483**	**5 300**	**-3 558**	**3 345**	**A.1. Current account (Receipts-Payments)**
1.1. Bienes	17.4/1	-8 625	-19 705	-1 107	-6 955	-10 374	-13 666	-13 915	1.1. Goods
1.2. Servicios	17.4/4	24 913	37 627	6 269	13 928	14 073	12 030	21 116	1.2. Services
1.3. Renta primaria	17.5/1	2 738	6 339	783	396	3 870	1 606	-19	1.3. Primary income
1.4. Renta secundaria	17.6/1	-12 237	-12 737	-3 683	-2 886	-2 270	-3 528	-3 837	1.4. Secondary income
A.2. Cuenta de capital (I - P)	**17.6/10**	**5 134**	**10 912**	**1 779**	**3 000**	**5 072**	**1 487**	**3 351**	**A.2. Capital account (Receipts-Payments)**
CUENTA CORRIENTE MÁS CUENTA DE CAPITAL	17.1/5	11 923	22 435	4 041	7 483	10 372	-2 071	6 697	CURRENT AND CAPITAL ACCOUNT
A.3. Cuenta financiera (VNA - VNP)	**17.1/6**	**9 060**	**23 507**	**5 602**	**4 770**	**13 717**	**-318**	**7 105**	**A.3. Financial account** (net change in assets-net change in liabilities)
3.1. Total, excepto Banco de España	17.2/3	90 935	7 481	14 517	-21 654	37 660	10 199	-17 778	3.1. Total excluding Banco de España
3.1.1. Inversión directa	17.2/7	17 657	-16 917	-8 167	2 590	-7 637	39	-116	3.1.1. Direct investment
3.1.2. Inversión de cartera	17.2/8	48 602	2 423	-6 244	-10 516	18 527	16 827	16 080	3.1.2. Portfolio investment
3.1.3. Otra inversión	17.2/9	31 582	19 008	27 168	-15 996	30 401	-9 657	-35 166	3.1.3. Other investment
3.1.4. Derivados financieros	17.2/10	-6 905	2 966	1 759	2 268	-3 631	2 989	1 424	3.1.4. Financial derivatives
3.2. Banco de España	17.2/2	-81 875	16 026	-8 915	26 424	-23 943	-10 516	24 884	3.2. Banco de España
3.2.1. Reservas	17.2/11	-346	10 315	623	10 833	-780	14	222	3.2.1. Reserves
3.2.2. Posición neta BE frente al Eurosistema	17.2/12	-102 273	862	-13 106	21 407	-21 339	-17 862	23 899	3.2.2. BE net position with the Eurosystem
3.2.3. Otros del BE	17.2/13	20 744	4 849	3 568	-5 816	-1 824	7 331	763	3.2.3. Other BE
A.4. Errores y omisiones netos	**17.1/9**	**-2 863**	**1 072**	**1 561**	**-2 713**	**3 346**	**1 754**	**409**	**A.4. Net errors and omissions**
B. POSICIÓN DE INVERSIÓN INTERNACIONAL									**B. INTERNATIONAL INVESTMENT POSITION**
B.1. Posición total neta	**17.21/1**	**-957 698**	**-863 442**	**-911 795**	**-913 283**	**-863 442**	**-843 981**	**-824 682**	**B.1. Total net position**
1.1. Banco de España	17.21/13	-270 360	-254 447	-259 985	-233 040	-254 447	-272 385	-254 570	1.1. Banco de España
1.2. Resto sectores	17.21/2	-687 338	-608 995	-651 810	-680 244	-608 995	-571 596	-570 112	1.2. Other sectors

EUR millions

2. PRINCIPALES INDICADORES ECONÓMICOS

2.7 Cuentas financieras (SEC2010)
Operaciones financieras netas y Activos financieros netos de los sectores institucionales

% del PIB

		Operaciones financieras netas (a)								Activos financieros netos							
		Economía nacional							Resto del Mundo (=-1)	Economía nacional							Resto del mundo (=-9)
		Total	Sociedades no financieras	Instituciones financieras			Administraciones públicas	Hogares e ISFLSH		Total	Sociedades no financieras	Instituciones financieras			Administraciones públicas	Hogares e ISFLSH	
				Total	Monetarias	no monetarias						Total	Monetarias	no monetarias			
		1	2	3	4	5	6	7	8	9	10	11	12	13	14	15	16
19		9,50	2,40	10,59	8,42	2,18	-11,30	7,81	-9,50	-72,48	-124,51	1,63	6,14	-4,52	-84,96	135,37	73,46
20		6,47	0,20	10,07	8,74	1,33	-29,36	25,56	-6,47	-83,88	-142,50	6,11	10,20	-4,10	-107,33	159,85	85,13
21		5,96	2,58	11,80	10,84	0,96	-35,06	26,63	-5,96	-70,04	-132,74	3,51	7,59	-4,08	-101,03	160,22	71,25
22	A	3,37	3,57	5,80	4,82	0,98	-9,75	3,76	-3,37	-63,28	-124,06	-3,23	-0,63	-2,59	-85,12	149,13	64,52
18	*II*	2,69	1,37	2,15	1,67	0,48	-2,79	1,96	-2,69	-85,30	-132,21	-5,74	-0,88	-4,85	-81,93	134,57	86,12
	III	2,41	0,87	2,60	1,97	0,62	-2,66	1,60	-2,41	-83,58	-130,11	-5,06	0,16	-5,21	-79,80	131,39	84,36
	IV	2,36	1,24	2,92	2,15	0,77	-2,55	0,75	-2,36	-77,32	-122,71	-4,34	1,67	-6,00	-80,19	129,92	78,16
19	*I*	2,25	1,01	2,80	2,04	0,76	-2,57	1,01	-2,25	-76,45	-126,07	-1,45	4,18	-5,63	-81,70	132,77	77,31
	II	2,39	0,50	2,80	2,13	0,67	-2,87	1,97	-2,39	-75,14	-124,91	0,94	5,91	-4,97	-86,10	134,93	76,06
	III	2,42	0,27	2,59	2,14	0,45	-2,81	2,37	-2,42	-74,59	-124,13	2,00	7,10	-5,09	-85,96	133,50	75,59
	IV	2,44	0,62	2,40	2,11	0,29	-3,04	2,46	-2,44	-72,48	-124,51	1,63	6,14	-4,52	-84,96	135,37	73,46
20	*I*	2,48	0,62	2,55	2,18	0,37	-3,61	2,92	-2,48	-69,97	-123,05	6,29	10,20	-3,91	-84,45	131,24	71,05
	II	1,75	0,44	2,45	2,17	0,28	-7,16	6,03	-1,75	-76,40	-133,17	6,46	10,54	-4,07	-96,51	146,83	77,62
	III	1,17	-0,08	2,52	2,16	0,36	-8,36	7,08	-1,17	-78,72	-136,74	8,51	12,42	-3,91	-100,36	149,88	79,99
	IV	1,07	-0,78	2,55	2,24	0,32	-10,24	9,53	-1,07	-83,88	-142,50	6,11	10,20	-4,10	-107,33	159,85	85,13
21	*I*	1,11	-0,26	2,98	2,81	0,17	-11,42	9,80	-1,11	-83,08	-145,98	4,89	9,43	-4,54	-107,31	165,31	84,26
	II	1,27	0,37	2,85	2,66	0,19	-8,56	6,61	-1,27	-77,14	-139,59	3,79	7,33	-3,54	-104,51	163,16	78,30
	III	1,72	1,23	2,82	2,61	0,21	-8,14	5,81	-1,72	-76,42	-136,79	3,48	7,12	-3,64	-103,08	159,96	77,57
	IV	1,86	1,24	3,16	2,76	0,40	-6,95	4,41	-1,86	-70,04	-132,74	3,51	7,59	-4,08	-101,03	160,22	71,25
22	*I*	1,60	2,12	2,70	2,28	0,42	-5,38	2,15	-1,60	-66,83	-128,53	0,02	2,98	-2,96	-92,88	154,55	68,10
	II	1,77	1,45	3,10	2,54	0,56	-4,38	1,60	-1,77	-63,28	-124,06	-3,23	-0,63	-2,59	-85,12	149,13	64,52

CUENTAS FINANCIERAS
Operaciones financieras netas (a)

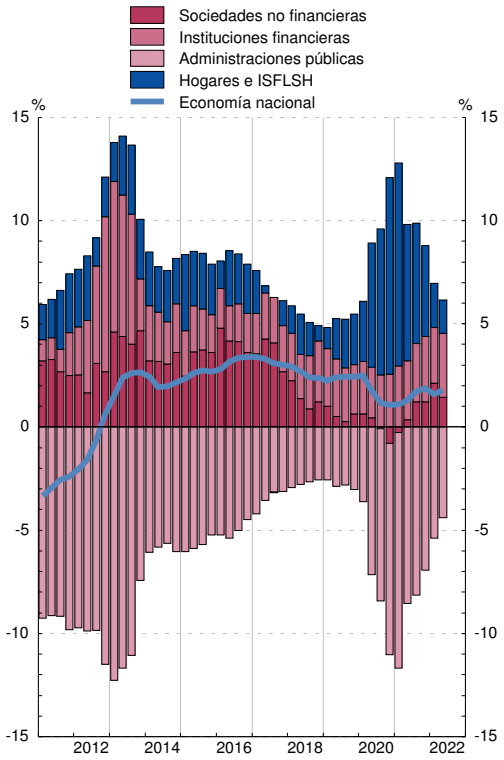

CUENTAS FINANCIERAS
Activos financieros netos

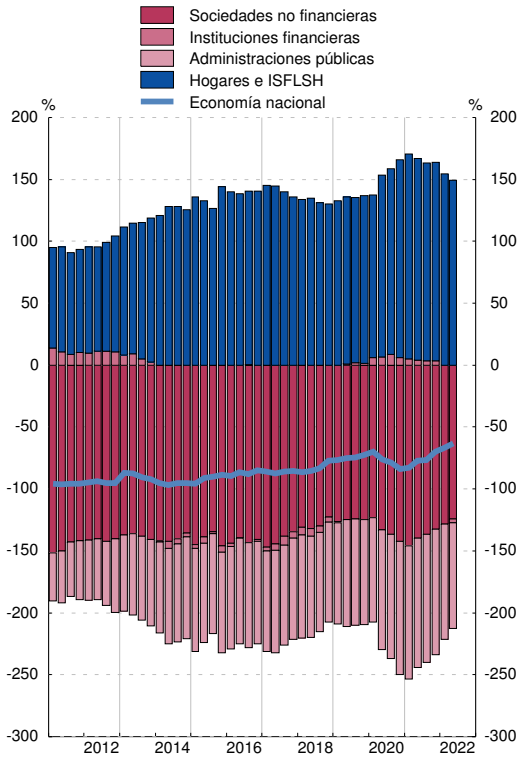

(a) En el cómputo de las ratios trimestrales se utilizan los flujos acumulados de los últimos cuatro trimestres de las operaciones financieras netas y del PIB.

2.8 Precios y tipos de interés (antiguo indicador de convergencia)

	Precios (a)			Tipos de interés (b)		
	Zona del euro T12,12	España T12,12	Diferencia	Zona del euro (c)	España (c)	Diferencia
	1	2	3 = 2-1	4	5	6 = 5-4
14	0,4	-0,2	-0,6	2,3	2,7	0,4
15	0,2	-0,6	-0,8	1,3	1,7	0,5
16	0,2	-0,3	-0,6	0,9	1,4	0,5
17	1,5	2,0	0,5	1,2	1,6	0,4
18	1,8	1,7	-0,0	1,3	1,4	0,2
19	1,2	0,8	-0,4	0,6	0,7	0,1
20	0,3	-0,3	-0,6	0,2	0,4	0,2
20 *Mar*	1,1	0,7	-0,4	0,4	0,4	0,1
Abr	1,0	0,5	-0,5	0,3	0,4	0,1
May	0,9	0,3	-0,6	0,3	0,4	0,1
Jun	0,8	0,3	-0,6	0,3	0,4	0,1
Jul	0,8	0,1	-0,6	0,3	0,4	0,1
Ago	0,7	0,0	-0,6	0,3	0,4	0,1
Sep	0,6	-0,0	-0,6	0,3	0,4	0,1
Oct	0,5	-0,1	-0,6	0,3	0,4	0,2
Nov	0,4	-0,2	-0,6	0,3	0,4	0,2
Dic	0,3	-0,3	-0,6	0,2	0,4	0,2
21 *Ene*	0,2	-0,4	-0,6	0,2	0,3	0,2
Feb	0,2	-0,5	-0,7	0,2	0,3	0,2
Mar	0,2	-0,4	-0,6	0,2	0,3	0,2
Abr	0,4	-0,2	-0,5	0,1	0,3	0,2
May	0,5	0,1	-0,4	0,1	0,3	0,1
Jun	0,6	0,3	-0,3	0,1	0,3	0,1

PRECIOS

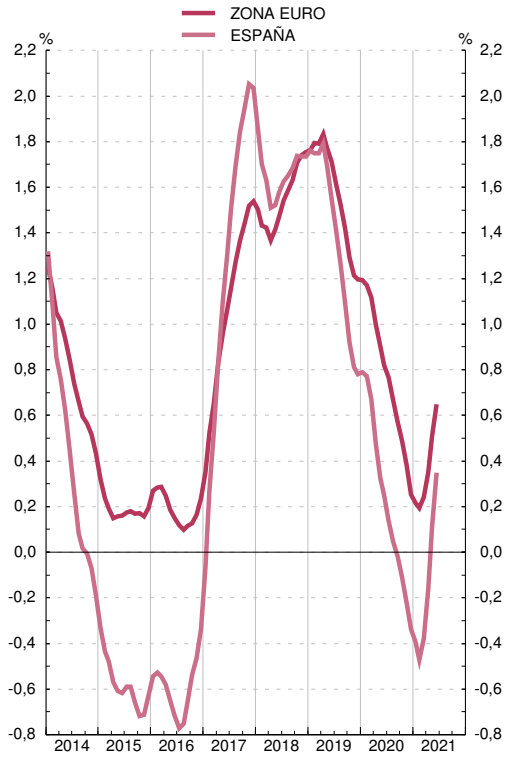

TIPOS DE INTERÉS

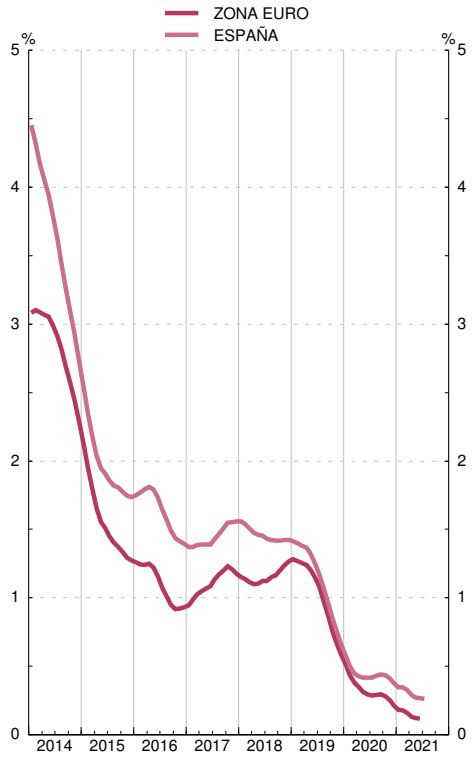

Fuente: Eurostat, Instituto Nacional de Estadística, Banco Central Europeo y Banco de España.

(a) Los IPC utilizados en las columnas 1 y 2 son: antes de diciembre de 1995, IPC nacionales. Desde diciembre de 1995 hasta noviembre de 1996, índices transitorios de precios de consumo. Desde diciembre de 1996, índices armonizados de precios de consumo.

(b) Tipo de interés de los bonos a diez años, que se utilizó para medir la convergencia de tipos de interés. Para España véase también la columna 11 del cuadro 2.10 de este Boletín.

Para los datos de los IPC y tipos de interés por países véanse los cuadros 26.15 y 26.23 de este Boletín, respectivamente.

(c) Media de los últimos doce meses.

2.9 Déficit y deuda (pasivos) de las Administraciones Públicas (a)

Notificaciones enviadas a la Comisión Europea

Millones de euros y porcentaje

		Déficit	Deuda	PIB pm	Déficit % del PIB	Deuda % del PIB	Diferencia respecto a valores de referencia	
							Déficit	Deuda
		1	2	3	4	5	6=4-3 puntos	7=5-60 puntos
00		7 520	374 557	647 851	1,2	57,8	-1,8	-2,2
01		3 189	378 883	700 993	0,5	54,0	-2,5	-6,0
02		2 374	384 145	749 552	0,3	51,2	-2,7	-8,8
03		3 009	382 775	802 266	0,4	47,7	-2,6	-12,3
04		941	389 888	859 437	0,1	45,4	-2,9	-14,6
05		-11 421	393 479	927 357	-1,2	42,4	-4,2	-17,6
06		-21 322	392 132	1 003 823	-2,1	39,1	-5,1	-20,9
07		-20 287	384 662	1 075 539	-1,9	35,8	-4,9	-24,2
08		50 731	440 621	1 109 541	4,6	39,7	1,6	-20,3
09		120 576	569 535	1 069 323	11,3	53,3	8,3	-6,7
10		102 193	649 153	1 072 709	9,5	60,5	6,5	0,5
11		103 606	743 043	1 063 763	9,7	69,9	6,7	9,9
12		119 100	927 813	1 031 104	11,6	90,0	8,6	30,0
13		76 838	1 025 655	1 020 677	7,5	100,5	4,5	40,5
14		63 097	1 084 846	1 032 608	6,1	105,1	3,1	45,1
15		57 235	1 113 661	1 078 092	5,3	103,3	2,3	43,3
16		47 893	1 145 050	1 114 420	4,3	102,7	1,3	42,7
17		36 228	1 183 412	1 162 492	3,1	101,8	0,1	41,8
18		31 224	1 208 861	1 203 859	2,6	100,4	-0,4	40,4
19		38 116	1 223 355	1 245 513	3,1	98,2	0,1	38,2
20		113 199	1 345 786	1 117 989	10,1	120,4	7,1	60,4
21	P	82 946	1 427 238	1 206 842	6,9	118,3	3,9	58,3

DÉFICIT PDE

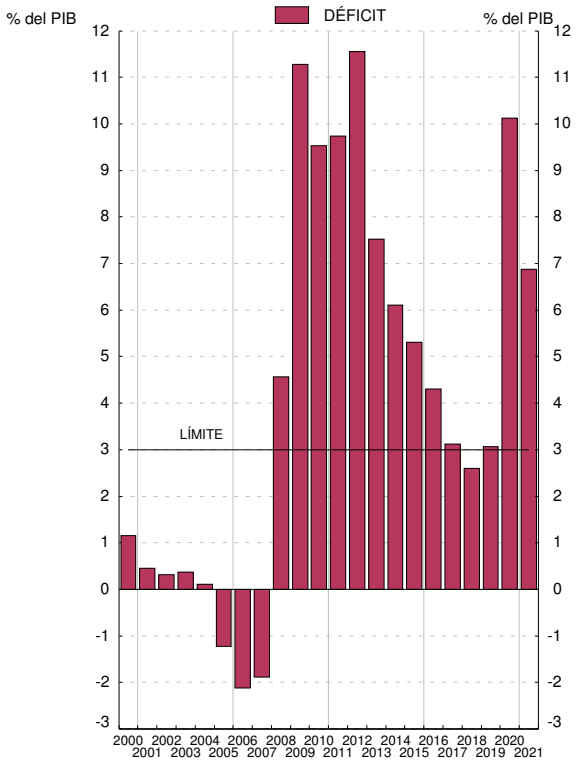

DEUDA PDE

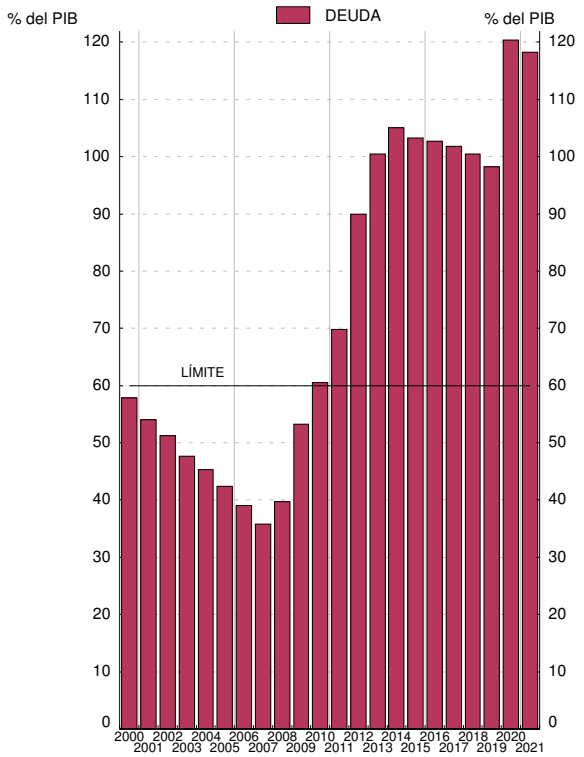

Fuentes: Déficit: Ministerio de Hacienda y Administraciones Públicas; Deuda: Banco de España; PIB pm: Instituto Nacional de Estadística.

a. Los datos recogidos en este cuadro corresponden a los que las autoridades españolas envían a la Comisión Europea dos veces al año (antes del 1 de abril y antes del 1 de octubre) en el marco del Protocolo sobre Déficit Excesivo / Pacto de Estabilidad y Crecimiento (Reglamento 479/2009, revisado por el Reglamento 679/2010; Resolución 97/C 236/01; Reglamento 1466/97 revisado por el Reglamento 1055/2005, y Reglamento 1467/97 revisado por el Reglamento 1056/2005). Los datos corresponden al cuestionario enviado a finales de septiembre de 2022 (Véanse también los cuadros 11.3 y 11.12 a 11.13).

2.10 Tipos de interés

Porcentajes

	Operaciones de política monetaria: Subastas principales de financiación (a)	Entidades de crédito. Nuevas operaciones (CBE 1/2010)						Mercados secundarios de valores		
		Préstamos y créditos			Depósitos			Letras del Tesoro a 1 año	Bonos y obligaciones del Estado	
		Tipo sintético	Tipo sintético Hogares e ISFLSH	Tipo sintético Sociedades no financieras	Tipo sintético	Tipo sintético Hogares e ISFLSH	Tipo sintético Sociedades no financieras		A 3 años	A 10 años criterio de convergencia
	1	2	3	4	5	6	7	8	9	10
18	0,00	2,37	3,27	2,12	0,06	0,04	0,11	-0,38	-0,03	1,42
19	0,00	2,34	3,27	2,08	0,04	0,04	0,06	-0,41	-0,28	0,66
20	0,00	2,17	2,91	1,97	0,01	0,02	-0,01	-0,41	-0,29	0,38
21	0,00	2,11	2,66	1,91	0,02	0,02	0,02	-0,55	-0,44	0,35
21 *Oct*	0,00	2,28	2,64	2,15	0,02	0,02	0,02	-0,57	-0,44	0,47
Nov	0,00	1,96	2,54	1,74	0,02	0,02	0,02	-0,62	-0,42	0,47
Dic	0,00	1,67	2,45	1,48	0,03	0,02	0,06	-0,59	-0,46	0,41
22 *Ene*	0,00	2,14	2,63	1,98	0,01	0,02	0,01	-0,53	-0,35	0,66
Feb	0,00	1,75	2,63	1,48	0,02	0,02	0,01	-0,45	0,11	1,11
Mar	0,00	1,77	2,60	1,52	0,02	0,02	0,01	-0,48	0,20	1,22
Abr	0,00	1,96	2,72	1,74	0,02	0,02	0,01	-0,23	0,67	1,69
May	0,00	1,94	2,78	1,66	0,02	0,02	0,02	0,08	0,98	2,04
Jun	0,00	2,08	2,81	1,84	0,03	0,02	0,05	0,63	1,58	2,63
Jul	0,50	2,37	2,94	2,20	0,02	0,02	0,04	0,67	1,15	2,31
Ago	0,50	2,28	3,25	1,99	0,03	0,02	0,04	0,84	1,15	2,15
Sep	1,25	2,88	3,41	2,71	0,05	0,03	0,10	1,73	2,04	2,92
Oct	2,00	-	-	-	-	-	-	2,18	2,39	3,29

MERCADO INTERBANCARIO

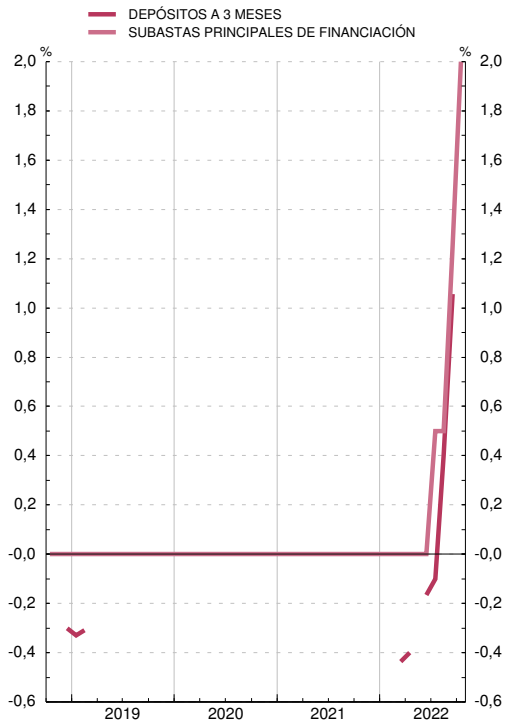

MERCADO DE VALORES

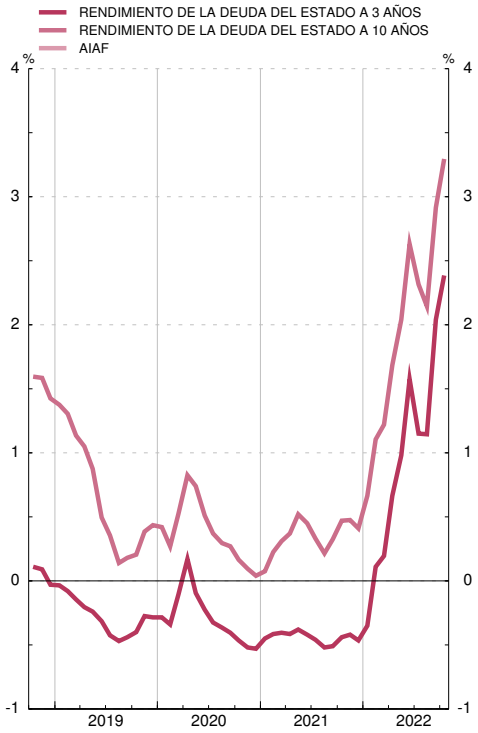

(a) Hasta mayo de 1990 recoge el tipo medio de las subastas de PRM. Desde esa fecha y hasta diciembre de 1998, el de la subasta decenal de adquisiciones temporales de certificados del Banco de España. A partir de enero de 1999, el tipo de las operaciones principales de financiación del Eurosistema.

■ Serie representada gráficamente.

Base 1999 I=100

	Total (a) con precios de consumo frente a:			Componente nominal (b) frente a:	
	Zona del euro	Unión Europea (UE 27) ■	Países desarrollados ■	Unión Europea (UE 27) ■	Países desarrollados ■
	1	2	3	4	5
18	107,9	105,6	110,5	101,2	101,9
19	107,3	105,0	109,1	101,3	101,1
20	106,6	104,3	108,5	101,6	101,4
21	107,1	104,7	108,9	101,6	101,4
21 *Jun*	107,7	105,2	109,7	101,5	101,6
Jul	106,3	103,9	108,0	101,6	101,4
Ago	106,4	104,0	108,0	101,6	101,2
Sep	107,2	104,8	108,9	101,6	101,3
Oct	108,1	105,7	109,5	101,6	100,9
Nov	107,8	105,4	109,0	101,7	100,7
Dic	108,7	106,3	109,8	101,7	100,7
22 *Ene*	107,4	104,7	108,4	101,6	100,5
Feb	107,2	104,6	108,4	101,6	100,7
Mar	108,9	106,6	110,1	101,9	100,2
Abr	107,9	105,2	108,7	101,7	100,1
May	107,8	105,2	108,8	101,8	100,2
Jun	109,2	106,5	110,2	101,8	100,3
Jul	108,2	105,5	108,6	101,9	99,7
Ago	107,7	104,9	107,9	101,9	99,5
Sep	106,1	103,4	106,9	101,9	99,8
Oct	104,5	102,1	105,8	102,1	99,9
Nov	...	...	...	101,9	100,2

ÍNDICES DE COMPETITIVIDAD DE ESPAÑA

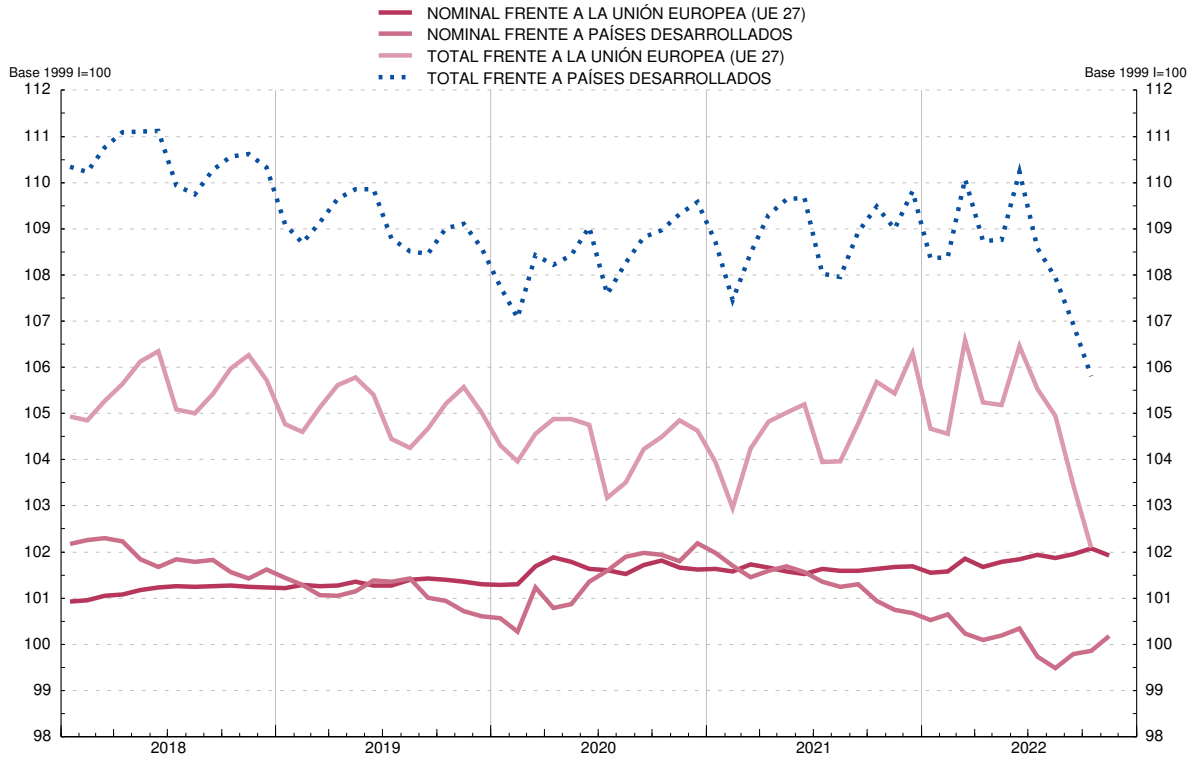

(a) Resultado de multiplicar el componente precios (precios relativos de España: relación entre el índice de precios de España y el de los países del grupo correspondiente) por el componente nominal. La caída del índice refleja mejoras de la competitividad.
(b) Media geométrica calculada con el sistema de doble ponderación a partir de las cifras del comercio exterior de manufacturas y de servicios correspondientes al período 1995-2018.

CAPÍTULO 3 CUENTAS FINANCIERAS E INDICADORES COMPLEMENTARIOS

3. CUENTAS FINANCIERAS (SEC 2010)

3.1 Economía nacional
Balance financiero

■ Serie representada gráficamente.

miles de millones de euros

	Activos financieros netos	Activos financieros						Pasivos					
		Total	Principales instrumentos					Total	Principales instrumentos				
			Efectivo y depósitos	Valores representativos de deuda	Préstamos	Participaciones en el capital y en fondos de inversión	Sistemas de seguros y de pensiones		Efectivo y depósitos	Valores representativos de deuda	Préstamos	Participaciones en el capital y en fondos de inversión	Sistemas de seguros y de pensiones
	1	2 ■	3 ■	4 ■	5 ■	6 ■	7 ■	8 ■	9 ■	10 ■	11 ■	12 ■	13 ■
18	-931	10 256	2 253	1 314	2 086	3 392	389	11 186	2 672	1 723	2 255	3 363	381
19	-903	10 721	2 278	1 355	2 127	3 709	416	11 624	2 644	1 837	2 256	3 680	410
20	-938	11 287	2 710	1 546	2 210	3 569	423	12 225	3 144	1 992	2 347	3 541	415
21	-845	12 080	2 988	1 591	2 270	3 890	428	12 925	3 414	2 022	2 387	3 799	420
22	-804	12 059	3 077	1 542	2 300	3 789	386	12 863	3 550	1 852	2 416	3 732	382
A													
18 *III*	-997	10 221	2 235	1 309	2 076	3 418	392	11 217	2 659	1 729	2 250	3 424	385
IV	-931	10 256	2 253	1 314	2 086	3 392	389	11 186	2 672	1 723	2 255	3 363	381
19 *I*	-930	10 479	2 291	1 350	2 104	3 500	404	11 409	2 689	1 785	2 268	3 468	398
II	-922	10 589	2 288	1 370	2 121	3 537	418	11 511	2 672	1 830	2 272	3 501	412
III	-922	10 612	2 267	1 372	2 115	3 577	426	11 534	2 623	1 863	2 269	3 533	420
IV	-903	10 721	2 278	1 355	2 127	3 709	416	11 624	2 644	1 837	2 256	3 680	410
20 *I*	-864	10 603	2 415	1 342	2 127	3 482	396	11 468	2 768	1 823	2 257	3 437	389
II	-894	11 096	2 688	1 462	2 192	3 522	410	11 990	3 070	1 941	2 323	3 480	403
III	-901	11 115	2 693	1 509	2 187	3 498	413	12 016	3 089	1 983	2 320	3 448	406
IV	-938	11 287	2 710	1 546	2 210	3 569	423	12 225	3 144	1 992	2 347	3 541	415
21 *I*	-921	11 478	2 806	1 559	2 211	3 704	423	12 398	3 236	1 999	2 356	3 652	415
II	-893	11 780	2 899	1 577	2 262	3 817	424	12 673	3 318	2 015	2 419	3 740	417
III	-898	11 845	2 930	1 577	2 255	3 822	423	12 743	3 345	2 028	2 394	3 748	416
IV	-845	12 080	2 988	1 591	2 270	3 890	428	12 925	3 414	2 022	2 387	3 799	420
22 *I*	-828	12 005	3 002	1 577	2 267	3 854	407	12 833	3 458	1 945	2 386	3 769	402
II	-804	12 059	3 077	1 542	2 300	3 789	386	12 863	3 550	1 852	2 416	3 732	382

ACTIVOS FINANCIEROS
Porcentaje del PIB

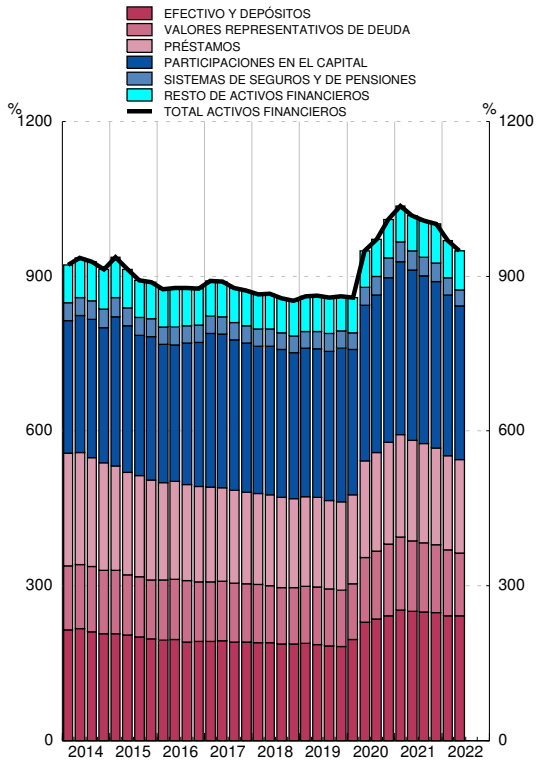

PASIVOS
Porcentaje del PIB

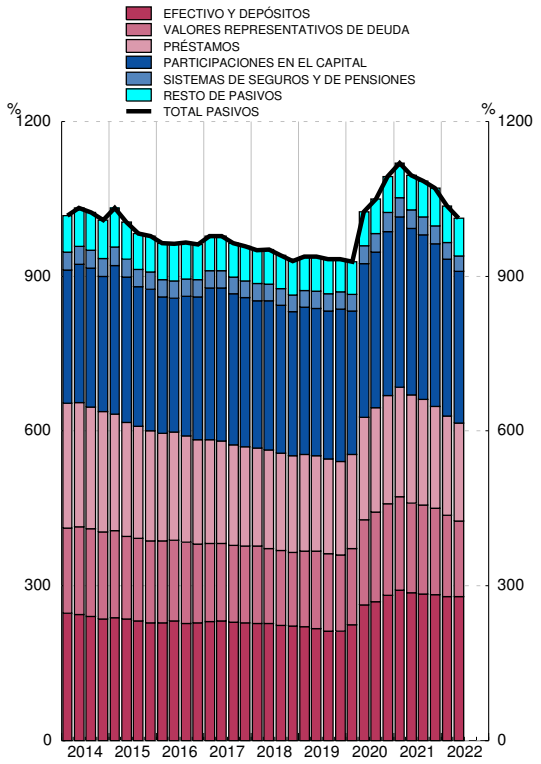

Fuente: CFEE (BE).

■ Serie representada gráficamente.

millones de euros

		Operaciones financieras netas	Adquisiciones netas de activos financieros						Pasivos netos contraídos					
			Total	Principales instrumentos					Total	Principales instrumentos				
				Efectivo y depósitos	Valores representativos de deuda	Préstamos	Participaciones en el capital y en fondos de inversión	Sistemas de seguros y de pensiones		Efectivo y depósitos	Valores representativos de deuda	Préstamos	Participaciones en el capital y en fondos de inversión	Sistemas de seguros y de pensiones
		1	2 ■	3 ■	4 ■	5 ■	6 ■	7 ■	8 ■	9 ■	10 ■	11 ■	12 ■	13 ■
18		28 417	226 631	42 207	24 562	19 051	118 171	-1 575	198 214	24 509	26 974	20 702	104 307	-2 942
19		30 452	101 298	23 746	-16 476	52 882	30 579	9 584	70 846	-29 635	43 056	12 989	32 238	10 128
20		11 923	762 672	437 824	174 311	100 847	67 459	-492	750 749	507 392	126 595	100 243	30 773	-1 722
21		22 435	609 252	263 562	75 553	71 391	90 368	2 058	586 817	258 893	84 431	60 702	57 824	2 935
22	A	4 626	238 396	81 285	92 405	27 200	12 461	-4 387	233 770	127 226	30 763	27 622	17 728	-1 575
18	*III*	8 536	21 484	1 972	9 364	-6 562	33 756	-3 397	12 948	-8 090	12 890	-5 403	26 625	-3 721
	IV	9 115	45 266	17 054	-2 608	-2 768	9 309	-451	36 151	11 517	-612	-5 889	11 131	-255
19	*I*	33	78 364	37 348	10 919	18 887	97	4 371	78 331	15 590	30 936	12 128	8 455	5 596
	II	11 670	44 937	-2 526	-7 772	22 433	9 907	5 646	33 267	-15 658	5 922	7 464	4 155	5 537
	III	9 105	-48 660	-24 290	-16 140	-5 263	22 081	759	-57 765	-52 130	8 339	-411	11 296	710
	IV	9 644	26 656	13 215	-3 482	16 826	-1 505	-1 192	17 012	22 563	-2 141	-6 191	8 331	-1 715
20	*I*	213	115 727	134 373	12 466	4 873	18 179	-6 924	115 514	122 765	30 124	5 441	4 818	-6 512
	II	1 556	455 019	274 530	96 919	67 365	20 100	2 444	453 463	304 368	78 335	67 152	10 396	1 650
	III	1 951	70 458	9 365	37 393	344	18 545	361	68 507	21 911	22 543	-393	9 752	273
	IV	8 203	121 468	19 556	27 533	28 265	10 635	3 627	113 265	58 348	-4 407	28 043	5 807	2 867
21	*I*	539	120 289	91 810	30 988	-2 745	33 105	2 049	119 750	88 416	38 086	9 582	14 345	1 948
	II	4 041	240 523	94 120	21 834	54 498	35 700	610	236 482	82 674	28 313	65 939	24 406	810
	III	7 483	64 675	23 845	-328	-1 147	8 549	-2 188	57 192	20 354	9 400	-20 057	7 919	-1 831
	IV	10 372	183 765	53 787	23 059	20 786	13 014	1 587	173 393	67 448	8 633	5 238	11 154	2 009
22	*I*	-2 071	43 610	12 831	50 931	-4 070	5 340	-3 541	45 681	42 184	12 812	-3 379	8 146	-1 952
	II	6 697	194 786	68 453	41 474	31 270	7 122	-845	188 089	85 043	17 950	31 001	9 582	376

ADQUISICIÓN NETA DE ACTIVOS FINANCIEROS
Tasa de variación interanual y sus contribuciones (a)

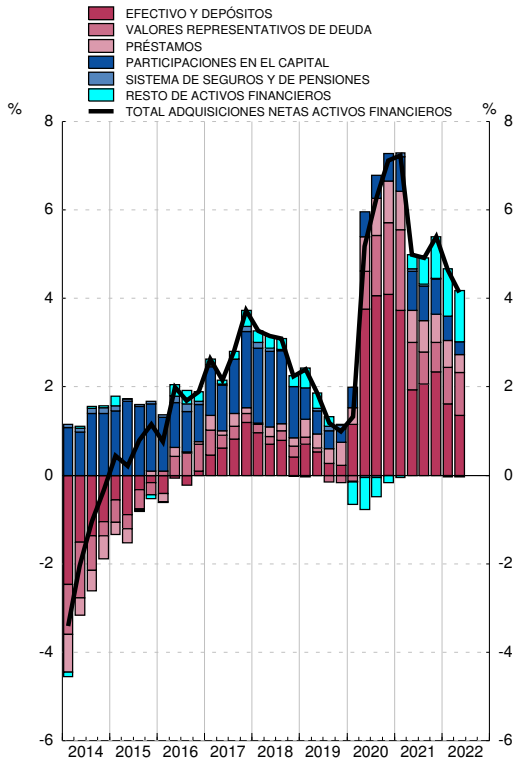

PASIVOS NETOS CONTRAÍDOS
Tasa de variación interanual y sus contribuciones (b)

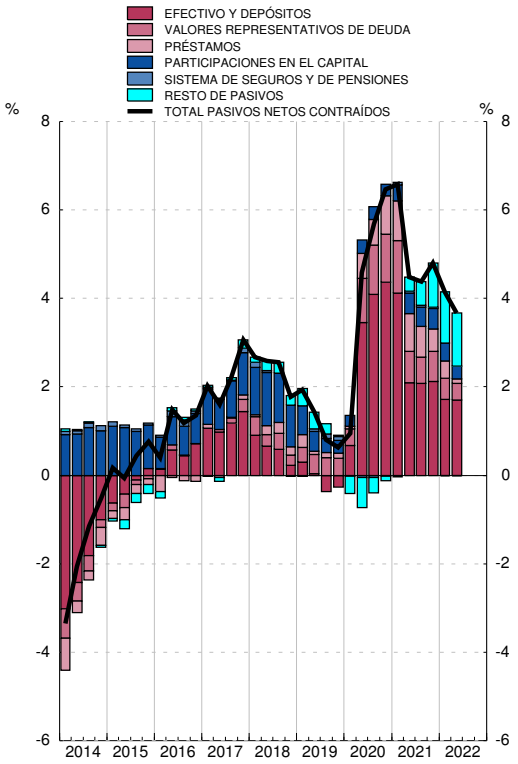

Fuente: CFEE (BE).

a. La tasa de variación interanual se calcula como: Total de adquisiciones netas de activos financieros / Saldo de activos financieros al inicio del periodo.

b. La tasa de variación interanual se calcula como: Total de pasivos netos contraídos / Saldo de pasivos al inicio del periodo.

■ Serie representada gráficamente.

miles de millones de euros

	Activos financieros netos	Activos financieros						Pasivos					
		Total	Principales instrumentos					Total	Principales instrumentos				
			Efectivo y depósitos	Préstamos	Acciones cotizadas	Acciones no cotizadas y otras participaciones en el capital	Créditos comerciales		Valores representativos de deuda	Préstamos	Acciones cotizadas	Acciones no cotizadas y otras participaciones en el capital	Créditos comerciales
	1	2 ■	3 ■	4 ■	5 ■	6 ■	7 ■	8 ■	9 ■	10 ■	11 ■	12 ■	13 ■
18	-1 477	2 623	272	376	201	1 231	395	4 101	102	1 043	436	2 066	385
19	-1 551	2 814	287	402	237	1 344	390	4 365	119	1 042	517	2 238	381
20	-1 593	2 743	325	411	211	1 267	366	4 336	131	1 081	487	2 203	365
21	-1 602	2 990	354	445	246	1 327	426	4 592	144	1 111	524	2 331	413
22	-1 576	2 969	348	457	211	1 347	419	4 545	125	1 126	457	2 350	413
A													
18 *III*	-1 552	2 589	274	384	210	1 196	388	4 141	104	1 055	473	2 063	380
IV	-1 477	2 623	272	376	201	1 231	395	4 101	102	1 043	436	2 066	385
19 *I*	-1 534	2 689	286	392	223	1 247	400	4 222	112	1 055	486	2 105	396
II	-1 533	2 705	287	387	222	1 272	399	4 238	112	1 047	487	2 126	394
III	-1 535	2 725	287	392	231	1 286	389	4 260	120	1 053	497	2 137	385
IV	-1 551	2 814	287	402	237	1 344	390	4 365	119	1 042	517	2 238	381
20 *I*	-1 520	2 687	291	389	179	1 330	356	4 207	112	1 044	394	2 239	350
II	-1 558	2 692	326	391	186	1 307	334	4 250	122	1 077	425	2 234	325
III	-1 565	2 708	327	401	185	1 292	359	4 274	126	1 080	422	2 225	354
IV	-1 593	2 743	325	411	211	1 267	366	4 336	131	1 081	487	2 203	365
21 *I*	-1 617	2 768	321	414	225	1 303	348	4 385	134	1 086	502	2 255	342
II	-1 616	2 861	331	441	235	1 336	349	4 477	137	1 118	515	2 295	343
III	-1 608	2 900	333	451	241	1 314	389	4 508	139	1 115	516	2 289	381
IV	-1 602	2 990	354	445	246	1 327	426	4 592	144	1 111	524	2 331	413
22 *I*	-1 592	2 949	345	451	232	1 334	406	4 541	139	1 116	486	2 329	400
II	-1 576	2 969	348	457	211	1 347	419	4 545	125	1 126	457	2 350	413

ACTIVOS FINANCIEROS
Porcentaje del PIB

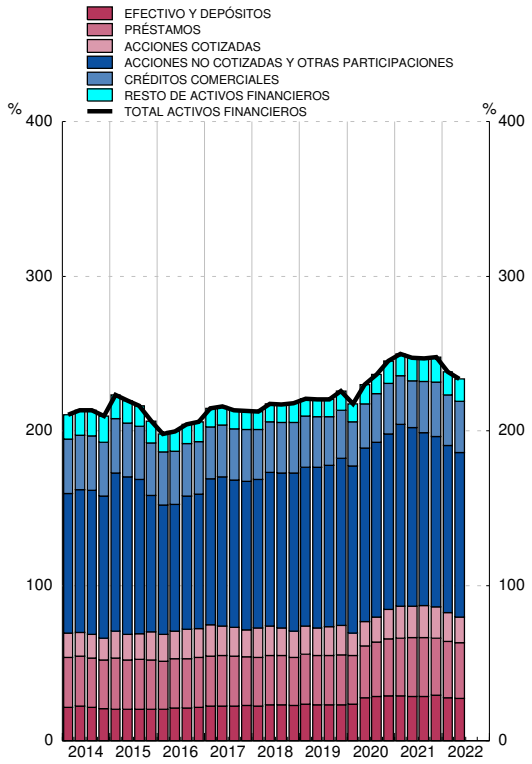

PASIVOS
Porcentaje del PIB

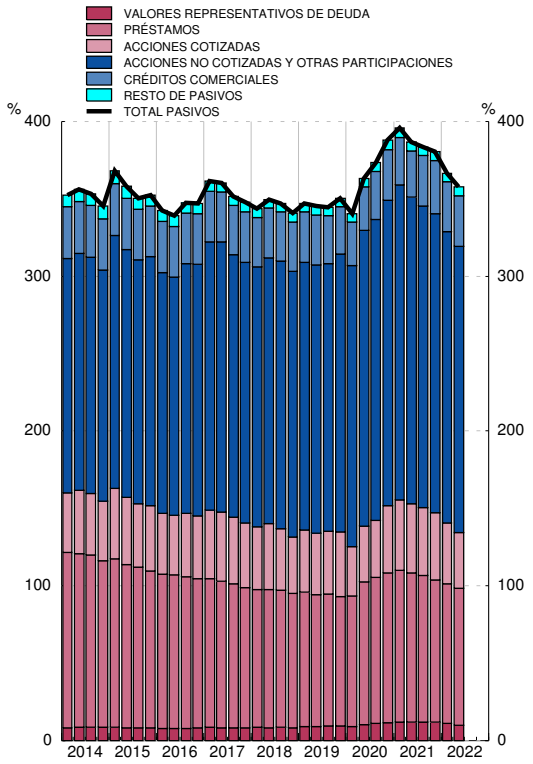

Fuente: CFEE (BE).

■ Serie representada gráficamente.

millones de euros

	Operaciones financieras netas	Adquisiciones netas de activos financieros						Pasivos netos contraídos					
		Total	Principales instrumentos					Total	Principales instrumentos				
			Efectivo y depósitos	Préstamos	Acciones cotizadas	Acciones no cotizadas y otras participaciones en el capital	Créditos comerciales		Valores representativos de deuda	Préstamos	Acciones cotizadas	Acciones no cotizadas y otras participaciones en el capital	Créditos comerciales
	1	2 ■	3 ■	4 ■	5 ■	6 ■	7 ■	8 ■	9 ■	10 ■	11 ■	12 ■	13 ■
18	14 908	104 636	9 456	8 959	-4 257	74 102	7 458	89 728	6 335	3 414	-17 755	88 284	6 121
19	7 751	45 937	14 882	28 230	8 520	-5 448	-4 536	38 186	14 467	10 084	5 714	17 576	-3 790
20	-8 764	48 702	39 914	12 981	-4 545	16 894	-24 251	57 466	11 006	44 099	1 286	32 679	-15 772
21	14 926	142 994	27 129	32 564	8 012	-11 907	59 499	128 068	13 679	33 834	13 642	12 217	47 222
22	5 339	19 065	-7 562	8 589	-2 492	22 751	-6 170	13 727	-2 769	11 900	-3 756	14 832	258
A													
18 *III*	8 217	26 506	780	5 815	-3 566	23 885	793	18 289	4 281	2 953	-20 079	38 047	-306
IV	6 425	18 381	-1 534	-8 808	-2 291	9 912	7 011	11 956	324	-14 801	-512	8 834	5 032
19 *I*	-11 216	26 587	13 728	16 849	-1 892	3 597	5 339	37 802	7 477	11 984	-156	9 800	11 324
II	2 684	238	988	-4 155	15	3 568	-1 137	-2 446	3 541	-5 774	-1 964	5 587	-2 027
III	5 431	7 963	33	4 954	9 824	3 233	-10 318	2 533	4 640	7 648	6 125	-397	-9 698
IV	10 852	11 149	132	10 583	573	-15 846	1 580	297	-1 191	-3 773	1 709	2 586	-3 389
20 *I*	-11 305	-39 559	3 935	-11 726	-62	13 482	-33 855	-28 253	-580	1 497	4	7 486	-31 058
II	151	21 069	34 817	2 312	-2 836	4 469	-22 622	20 918	5 159	34 402	804	9 902	-24 712
III	-580	43 871	1 732	11 750	263	6 046	25 327	44 451	3 323	4 832	1 094	9 488	28 224
IV	2 970	23 320	-570	10 645	-1 911	-7 102	6 899	20 350	3 104	3 369	-617	5 803	11 774
21 *I*	-5 371	-21 018	-5 568	2 251	3 609	2 181	-18 170	-15 648	3 699	4 842	73	5 931	-23 161
II	7 255	61 670	10 543	26 576	4 087	6 695	1 514	54 415	3 048	34 481	8 668	4 391	547
III	9 601	42 477	1 631	10 524	3 867	-17 732	40 036	32 876	2 187	-3 541	6 225	-6 416	38 647
IV	3 440	59 865	20 522	-6 786	-3 551	-3 051	36 119	56 425	4 746	-1 948	-1 324	8 310	31 189
22 *I*	5 944	-16 040	-9 658	3 866	-1 225	14 588	-19 651	-21 984	1 276	2 253	-69	4 985	-12 557
II	-605	35 105	2 096	4 722	-1 268	8 163	13 481	35 710	-4 045	9 646	-3 687	9 847	12 816

ADQUISICIÓN NETA DE ACTIVOS FINANCIEROS
Tasa de variación interanual y sus contribuciones (a)

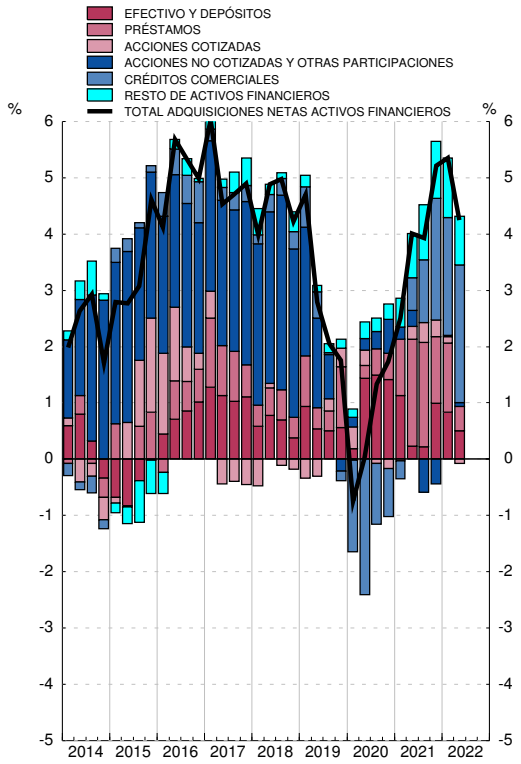

PASIVOS NETOS CONTRAÍDOS
Tasa de variación interanual y sus contribuciones (b)

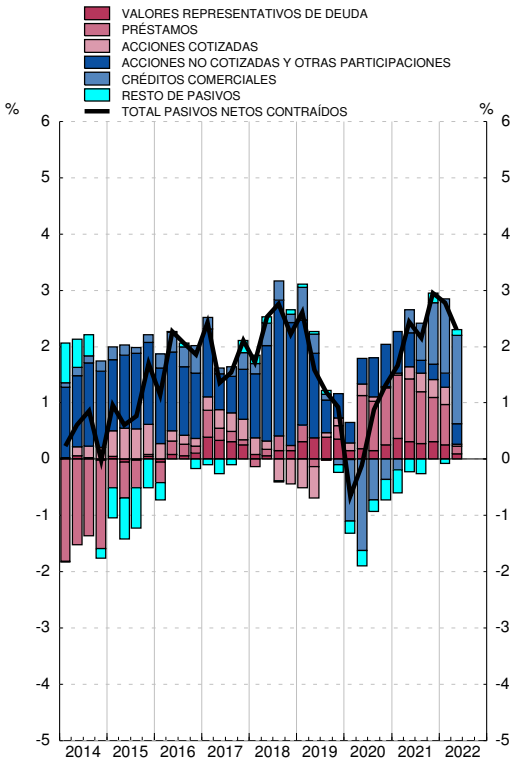

Fuente: CFEE (BE).

a. La tasa de variación interanual se calcula como: Total de adquisiciones netas de activos financieros / Saldo de activos financieros al inicio del periodo.

b. La tasa de variación interanual se calcula como: Total de pasivos netos contraídos / Saldo de pasivos al inicio del periodo.

■ Serie representada gráficamente.

miles de millones de euros

	Activos financieros netos	Activos financieros						Pasivos					
		Total	Principales instrumentos					Total	Principales instrumentos				
			Efectivo y depósitos	Valores representativos de deuda	Préstamos	Participaciones en el capital	Participaciones en fondos de inversión		Efectivo y depósitos	Valores representativos de deuda	Participaciones en el capital	Participaciones en fondos de inversión	Sistemas de seguros y de pensiones
	1	2 ■	3 ■	4 ■	5 ■	6 ■	7 ■	8 ■	9 ■	10 ■	11 ■	12 ■	13 ■
18	-52	4 572	994	1 259	1 396	582	138	4 625	2 667	425	563	297	380
19	20	4 718	974	1 296	1 402	661	161	4 698	2 639	438	605	320	407
20	68	5 226	1 279	1 487	1 453	601	175	5 158	3 139	452	530	321	413
21	42	5 551	1 452	1 533	1 475	631	221	5 508	3 409	453	570	374	413
22	-41	5 538	1 487	1 483	1 494	607	191	5 579	3 545	412	575	350	374
A													
18 *III*	-60	4 569	979	1 255	1 386	594	150	4 629	2 654	430	574	315	383
IV	-52	4 572	994	1 259	1 396	582	138	4 625	2 667	425	563	297	380
19 *I*	-18	4 663	994	1 284	1 399	623	148	4 681	2 685	425	569	308	395
II	12	4 699	968	1 307	1 416	624	152	4 687	2 667	419	577	311	409
III	25	4 712	954	1 315	1 401	638	150	4 688	2 619	427	586	313	417
IV	20	4 718	974	1 296	1 402	661	161	4 698	2 639	438	605	320	407
20 *I*	78	4 784	1 073	1 284	1 420	591	141	4 706	2 764	424	517	288	387
II	76	5 124	1 252	1 399	1 462	592	156	5 048	3 066	441	518	302	400
III	97	5 138	1 257	1 446	1 445	584	162	5 041	3 084	444	496	306	404
IV	68	5 226	1 279	1 487	1 453	601	175	5 158	3 139	452	530	321	413
21 *I*	54	5 333	1 345	1 501	1 454	616	190	5 279	3 231	451	558	337	409
II	44	5 440	1 391	1 517	1 473	627	207	5 396	3 313	452	574	355	409
III	41	5 472	1 417	1 519	1 456	630	210	5 431	3 340	451	579	363	408
IV	42	5 551	1 452	1 533	1 475	631	221	5 508	3 409	453	570	374	413
22 *I*	-	5 528	1 451	1 519	1 468	630	208	5 528	3 453	423	587	366	394
II	-41	5 538	1 487	1 483	1 494	607	191	5 579	3 545	412	575	350	374

ACTIVOS FINANCIEROS
Porcentaje del PIB

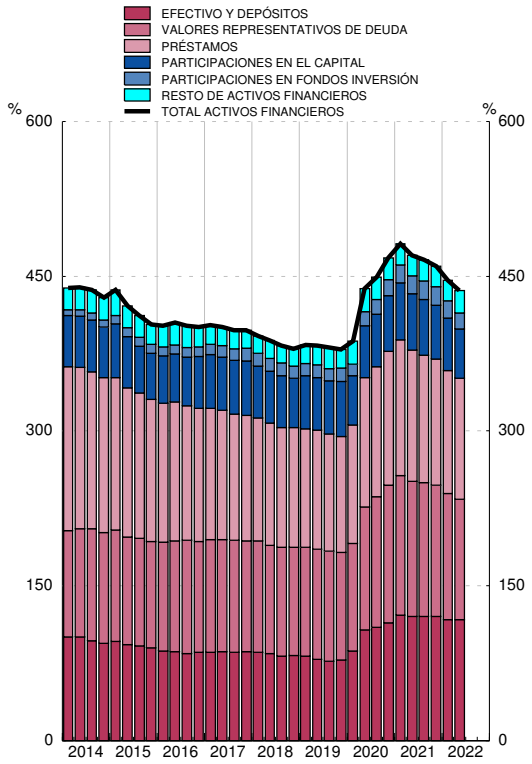

PASIVOS
Porcentaje del PIB

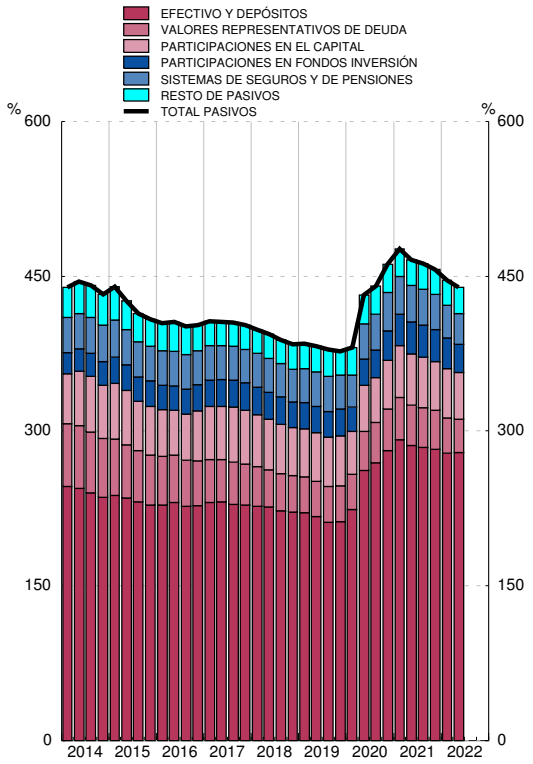

Fuente: CFEE (BE).

■ Serie representada gráficamente.

millones de euros

		Operaciones financieras netas	Adquisiciones netas de activos financieros						Pasivos netos contraídos					
			Total	Principales instrumentos					Total	Principales instrumentos				
				Efectivo y depósitos	Valores representativos de deuda	Préstamos	Participaciones en el capital	Participaciones en fondos de inversión		Efectivo y depósitos	Valores representativos de deuda	Participaciones en el capital	Participaciones en fondos de inversión	Sistemas de seguros y de pensiones
		1	2 ■	3 ■	4 ■	5 ■	6 ■	7 ■	8 ■	9 ■	10 ■	11 ■	12 ■	13 ■
18		35 119	79 026	662	27 426	-12 485	53 433	4 850	43 907	24 264	-17 567	26 583	7 195	-2 981
19		29 915	9 201	-20 708	-13 432	15 228	16 526	8 860	-20 713	-29 804	7 059	10 185	-1 236	9 731
20		28 529	562 674	309 136	178 680	61 388	5 152	12 920	534 145	507 310	15 533	-6 123	2 931	-1 486
21		38 159	334 489	160 236	74 737	29 386	12 451	34 217	296 330	258 868	426	2 066	29 899	-1 505
22	A	16 966	143 563	28 261	88 095	18 733	-2 045	-6 125	126 597	127 140	-15 581	2 107	4 544	-1 728
18 *III*		9 121	13 945	-3 681	12 599	-13 078	14 281	3 102	4 824	-8 183	-2 352	7 987	668	-3 711
IV		12 634	10 906	13 744	-7 313	-1 752	14 797	-2 904	-1 728	11 471	-2 253	7 270	-4 462	-260
19 *I*		5 984	24 963	-789	9 607	3 184	-747	2 840	18 979	15 569	-1 176	875	-2 064	5 634
II		6 612	473	-24 482	-7 186	21 650	3 911	2 008	-6 139	-15 720	-7 028	1 479	-947	5 517
III		6 804	-38 779	-16 375	-10 809	-14 579	7 301	-2 435	-45 583	-52 191	5 368	5 797	-228	287
IV		10 514	22 544	20 938	-5 044	4 973	6 061	6 447	12 030	22 537	9 896	2 034	2 002	-1 707
20 *I*		7 518	127 633	97 141	12 838	17 138	-1 371	-2 570	120 116	122 727	1 153	-1 011	-1 661	-6 414
II		3 787	321 087	180 117	94 101	44 659	-181	5 678	317 300	304 341	6 508	-1 023	713	1 750
III		7 051	31 443	7 878	38 901	-13 294	1 534	2 989	24 392	21 892	310	-2 991	2 160	263
IV		10 174	82 511	24 001	32 840	12 885	5 170	6 824	72 338	58 350	7 562	-1 099	1 719	2 915
21 *I*		11 951	119 078	62 693	31 040	-933	4 041	10 425	107 127	88 454	-1 708	1 124	7 217	-2 094
II		3 799	104 233	47 605	21 487	22 141	-1 178	11 636	100 434	82 666	741	169	11 178	659
III		7 207	32 555	19 005	-1 239	-11 161	8 088	4 330	25 348	20 321	-1 004	670	7 440	-2 183
IV		15 202	78 624	30 934	23 449	19 338	1 500	7 827	63 422	67 426	2 398	104	4 064	2 113
22 *I*		7 265	47 437	-2 473	50 527	-5 701	-687	-3 794	40 172	42 151	-16 176	1 273	1 958	-1 766
II		9 701	96 126	30 734	37 568	24 434	-1 357	-2 331	86 425	84 989	595	834	2 587	39

ADQUISICIÓN NETA DE ACTIVOS FINANCIEROS
Tasa de variación interanual y sus contribuciones (a)

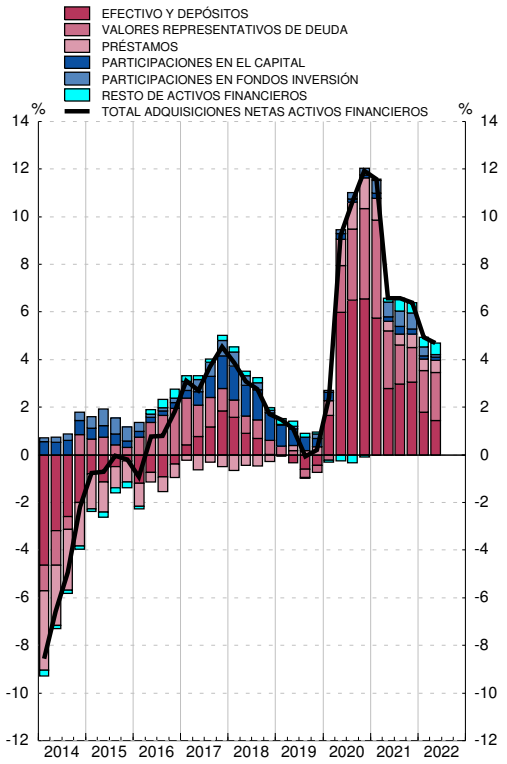

PASIVOS NETOS CONTRAÍDOS
Tasa de variación interanual y sus contribuciones (b)

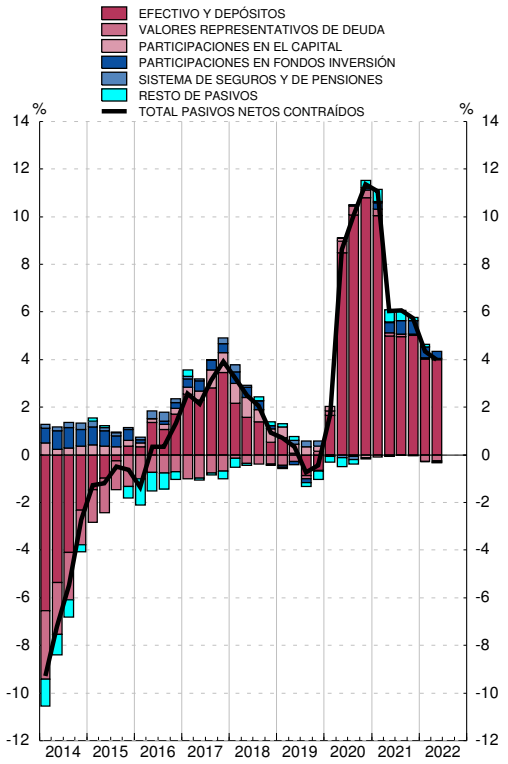

Fuente: CFEE (BE).

a. La tasa de variación interanual se calcula como: Total de adquisiciones netas de activos financieros / Saldo de activos financieros al inicio del periodo.

b. La tasa de variación interanual se calcula como: Total de pasivos netos contraídos / Saldo de pasivos al inicio del periodo.

3.7 Administraciones Públicas
Balance financiero

■ Serie representada gráficamente.

miles de millones de euros

	Activos financieros netos	Activos financieros						Pasivos				
		Total	Principales instrumentos					Total	Principales instrumentos			
			Efectivo y depósitos	Valores representativos de deuda	Préstamos	Participaciones en el capital y en fondos de inversión	Otras cuentas pendientes de cobro		Valores representativos de deuda	Préstamos	Créditos comerciales	Otras cuentas pendientes de pago
	1	2 ■	3 ■	4 ■	5 ■	6 ■	7 ■	8 ■	9 ■	10 ■	11 ■	12 ■
18	-965	739	108	21	314	187	109	1 704	1 197	393	11	97
19	-1 058	746	101	30	323	185	107	1 804	1 281	405	12	98
20	-1 200	780	115	27	346	186	106	1 980	1 409	452	9	103
21	-1 219	844	148	28	350	195	123	2 063	1 426	473	11	144
22	-1 081	884	172	31	350	205	127	1 966	1 315	479	9	152
A												
18 *III*	-952	740	120	21	306	186	106	1 691	1 196	392	9	88
IV	-965	739	108	21	314	187	109	1 704	1 197	393	11	97
19 *I*	-994	756	124	32	313	179	108	1 750	1 248	396	9	90
II	-1 057	762	123	32	318	181	108	1 819	1 299	405	10	98
III	-1 063	768	128	29	322	186	103	1 831	1 315	406	9	92
IV	-1 058	746	101	30	323	185	107	1 804	1 281	405	12	98
20 *I*	-1 043	761	126	29	319	188	99	1 805	1 286	409	9	93
II	-1 129	806	146	30	340	189	101	1 935	1 378	432	8	110
III	-1 149	804	144	29	342	189	100	1 952	1 412	432	9	92
IV	-1 200	780	115	27	346	186	106	1 980	1 409	452	9	103
21 *I*	-1 189	803	142	28	342	190	101	1 991	1 415	463	7	97
II	-1 210	830	159	27	348	191	105	2 040	1 426	477	7	119
III	-1 211	840	165	28	347	193	107	2 052	1 438	476	8	120
IV	-1 219	844	148	28	350	195	123	2 063	1 426	473	11	144
22 *I*	-1 150	855	157	30	347	200	120	2 005	1 383	472	8	132
II	-1 081	884	172	31	350	205	127	1 966	1 315	479	9	152

ACTIVOS FINANCIEROS
Porcentaje del PIB

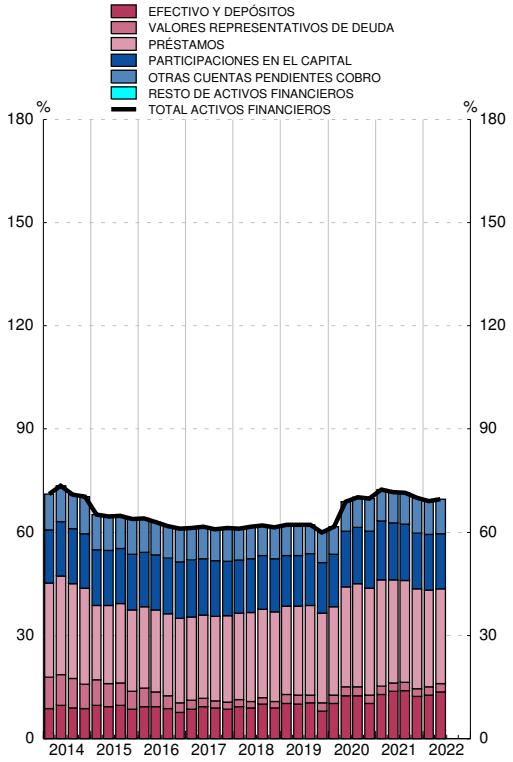

PASIVOS
Porcentaje del PIB

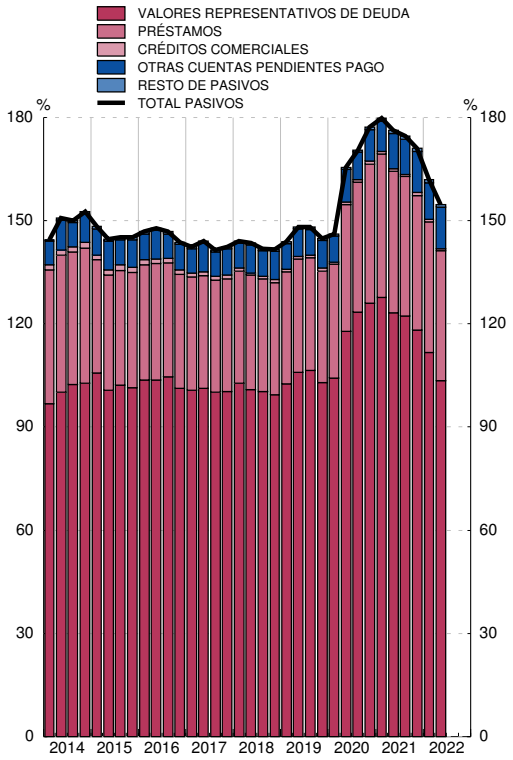

Fuente: CFEE (BE).

■ Serie representada gráficamente.

millones de euros

	Operaciones financieras netas	Adquisiciones netas de activos financieros						Pasivos netos contraídos				
		Total	Principales instrumentos					Total	Principales instrumentos			
			Efectivo y depósitos	Valores representativos de deuda	Préstamos	Participaciones en el capital y en fondos de inversión	Otras cuentas pendientes de cobro		Valores representativos de deuda	Préstamos	Créditos comerciales	Otras cuentas pendientes de pago
	1	2 ■	3 ■	4 ■	5 ■	6 ■	7 ■	8 ■	9 ■	10 ■	11 ■	12 ■
18	-30 669	25 460	8 144	-3 040	22 576	123	-2 344	56 128	38 206	11 627	-2 188	8 657
19	-37 855	-1 715	-7 821	-1 263	9 424	-512	-1 543	36 140	21 530	12 308	970	1 159
20	-114 432	36 906	14 508	-2 897	26 477	132	-1 314	151 338	100 055	49 837	-2 307	4 336
21	-83 833	59 937	32 622	1 194	9 441	-792	17 472	143 770	70 326	26 490	1 209	41 571
22	-29 692	33 108	24 550	4 317	-123	89	4 275	62 799	49 113	5 935	-1 466	8 993
A												
18 *III*	6 939	8 815	15 579	-3 227	701	23	-4 262	1 876	10 960	-890	-176	-8 008
IV	-14 789	-1 868	-13 037	256	7 792	54	3 066	12 922	1 317	382	2 223	9 061
19 *I*	-4 382	13 759	15 926	60	-1 146	29	-1 110	18 140	24 634	3 305	-2 017	-7 675
II	-23 050	4 012	-1 670	243	4 938	108	393	27 062	9 410	8 982	799	7 897
III	7 445	1 695	5 329	-2 843	4 362	-176	-4 977	-5 749	-1 668	1 089	-376	-5 162
IV	-17 868	-21 181	-27 406	1 277	1 271	-473	4 151	-3 313	-10 845	-1 068	2 563	6 100
20 *I*	-11 096	16 857	25 390	-361	-540	257	-7 889	27 952	29 551	7 221	-2 882	-5 791
II	-62 237	43 014	20 370	440	20 394	54	1 756	105 251	66 668	22 531	-870	17 154
III	-4 460	-2 218	-2 855	-504	1 887	21	-767	2 242	18 910	637	547	-17 788
IV	-36 639	-20 747	-28 397	-2 471	4 735	-199	5 585	15 893	-15 073	19 448	898	10 761
21 *I*	-23 171	18 981	27 001	663	-4 063	86	-4 705	42 152	36 096	10 813	-2 433	-6 280
II	-34 748	26 959	17 169	-21	5 780	2	4 029	61 707	24 524	13 950	316	22 808
III	-1 095	7 727	5 529	507	-510	-61	2 262	8 822	8 217	-937	168	1 069
IV	-24 819	6 270	-17 077	46	8 235	-819	15 886	31 090	1 489	2 664	3 158	23 973
22 *I*	-5 916	6 728	9 462	2 496	-2 236	43	-3 036	12 645	27 712	-808	-2 360	-11 706
II	-23 776	26 379	15 089	1 821	2 114	46	7 311	50 155	21 401	6 743	894	20 699

ADQUISICIÓN NETA DE ACTIVOS FINANCIEROS
Tasa de variación interanual y sus contribuciones (a)

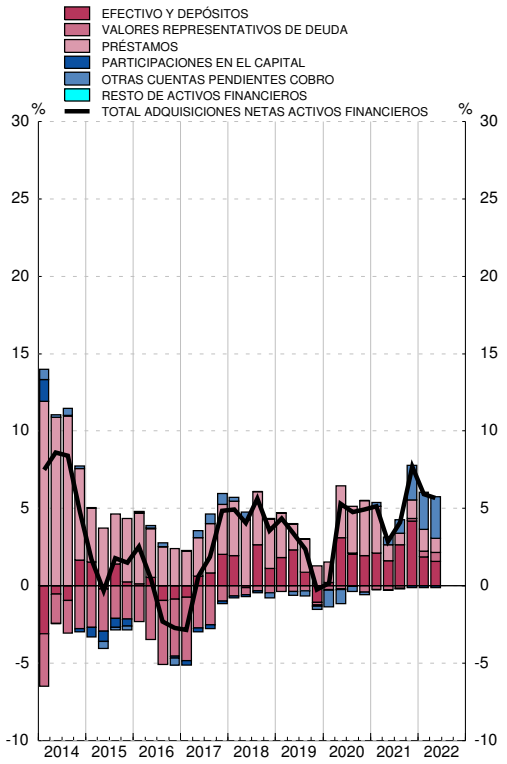

PASIVOS NETOS CONTRAÍDOS
Tasa de variación interanual y sus contribuciones (b)

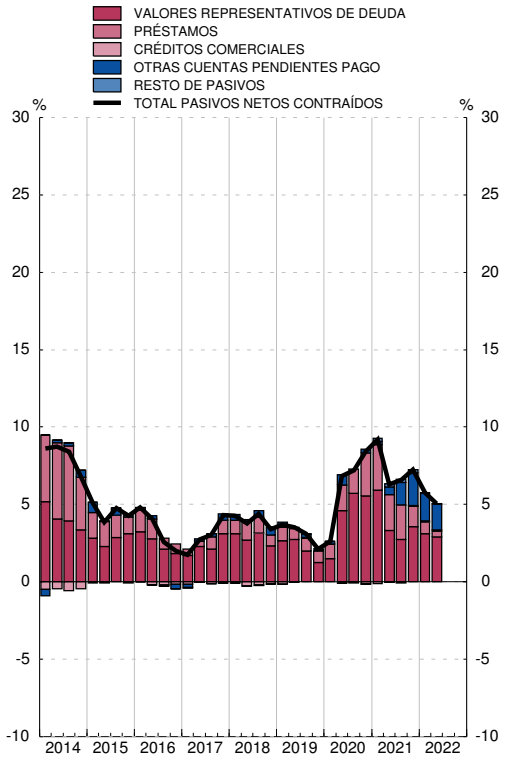

Fuente: CFEE (BE).

a. La tasa de variación interanual se calcula como: Total de adquisiciones netas de activos financieros / Saldo de activos financieros al inicio del periodo.

b. La tasa de variación interanual se calcula como: Total de pasivos netos contraídos / Saldo de pasivos al inicio del periodo.

3.9 Hogares de ISFLSH
Balance financiero

■ Serie representada gráficamente.

miles de millones de euros

	Activos financieros netos	Activos financieros						Pasivos			
		Total	Principales instrumentos					Total	Principales instrumentos		
			Efectivo y depósitos	Valores representativos de deuda	Participaciones en el capital	Participaciones en fondos de inversión	Sistemas de seguros y de pensiones		Préstamos	Créditos comerciales	Otras cuentas pendientes de pago
	1	2 ■	3 ■	4 ■	5 ■	6 ■	7 ■	8 ■	10 ■	11 ■	12 ■
18	1 564	2 321	879	15	688	314	358	757	709	13	35
19	1 686	2 443	917	13	718	346	383	757	708	12	38
20	1 787	2 538	991	14	707	359	388	751	701	12	38
21	1 934	2 695	1 034	13	767	418	388	761	705	14	43
22	1 895	2 668	1 070	10	768	383	346	773	718	12	44
A											
18 *III*	1 567	2 323	861	14	697	329	362	756	711	12	33
IV	1 564	2 321	879	15	688	314	358	757	709	13	35
19 *I*	1 615	2 371	888	15	699	328	372	756	709	13	35
II	1 656	2 423	910	13	698	335	385	768	718	13	37
III	1 650	2 406	897	11	693	339	394	756	708	12	35
IV	1 686	2 443	917	13	718	346	383	757	708	12	38
20 *I*	1 621	2 372	924	12	690	313	364	750	704	11	36
II	1 717	2 474	964	14	703	333	377	757	710	11	37
III	1 716	2 464	966	15	692	338	380	749	701	13	35
IV	1 787	2 538	991	14	707	359	388	751	701	12	38
21 *I*	1 832	2 574	998	14	732	377	385	743	698	8	36
II	1 888	2 649	1 017	14	753	394	386	761	712	9	39
III	1 880	2 632	1 015	13	755	401	384	752	703	12	37
IV	1 934	2 695	1 034	13	767	418	388	761	705	14	43
22 *I*	1 914	2 673	1 050	10	766	405	369	759	704	12	42
II	1 895	2 668	1 070	10	768	383	346	773	718	12	44

ACTIVOS FINANCIEROS
Porcentaje del PIB

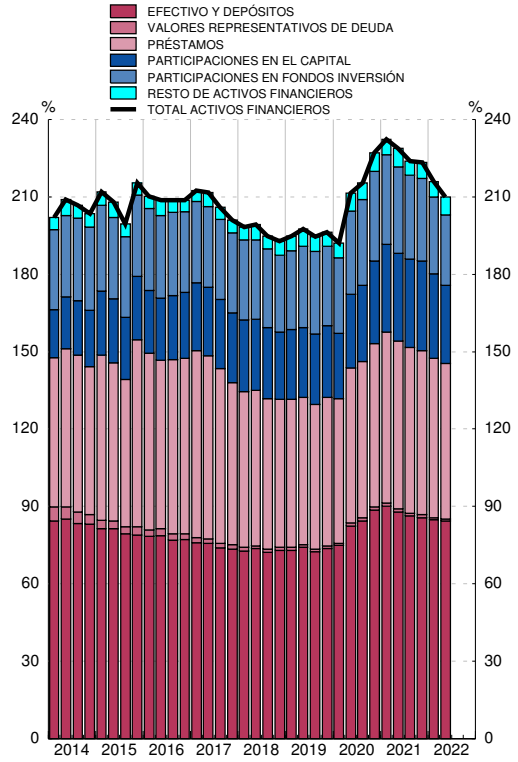

PASIVOS
Porcentaje del PIB

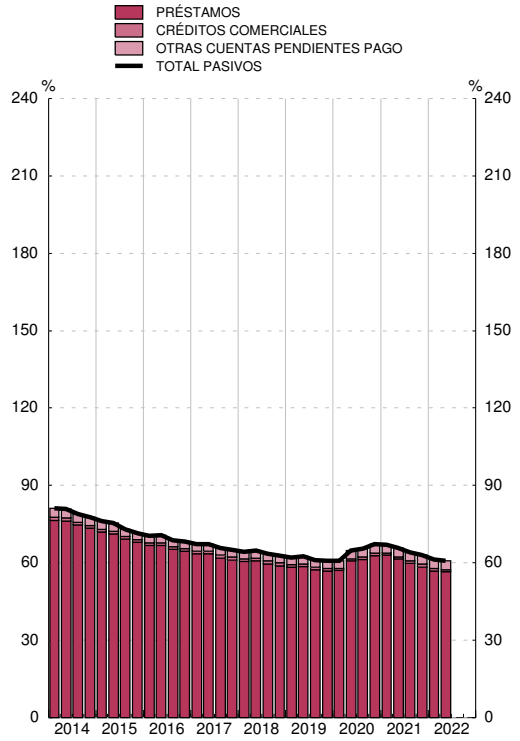

Fuente: CFEE (BE).

3.10 Hogares de ISFLSH
Cuenta de operaciones financieras

■ Serie representada gráficamente.

millones de euros

	Operaciones financieras netas	Adquisiciones netas de activos financieros						Pasivos netos contraídos			
		Total	Principales instrumentos					Total	Principales instrumentos		
			Efectivo y depósitos	Valores representativos de deuda	Participaciones en el capital	Participaciones en fondos de inversión	Sistemas de seguros y de pensiones		Préstamos	Créditos comerciales	Otras cuentas pendientes de pago
	1	2 ■	3 ■	4 ■	5 ■	6 ■	7 ■	8 ■	10 ■	11 ■	12 ■
18	9 059	17 509	23 945	-2 010	-20 771	11 489	-3 893	8 450	1 406	471	6 573
19	30 642	47 874	37 393	-481	-466	3 203	7 882	17 233	573	-951	17 610
20	106 589	114 390	74 266	-342	18 866	12 283	-3 284	7 800	-3 808	406	11 203
21	53 183	71 832	43 575	-409	1 236	32 653	-900	18 649	6 870	1 874	9 906
22	12 013	42 659	36 035	-1 816	-5 295	4 253	-5 708	30 646	15 260	-2 310	17 696
A											
18 *III*	-15 741	-27 782	-10 706	61	-4 780	722	-3 645	-12 041	-6 290	142	-5 892
IV	4 845	17 847	17 881	2 055	-4 592	-2 223	-897	13 002	-1 057	228	13 831
19 *I*	9 646	13 056	8 482	637	178	-2 684	2 950	3 410	-682	224	3 868
II	25 424	40 213	22 638	-126	-658	1 775	5 181	14 790	10 617	-214	4 387
III	-10 574	-19 539	-13 278	-1 141	2 596	1 109	971	-8 965	-9 152	-449	635
IV	6 146	14 144	19 550	149	-2 581	3 003	-1 219	7 998	-210	-512	8 720
20 *I*	15 096	10 795	7 908	-247	7 293	1 273	-6 514	-4 301	-3 468	-936	103
II	59 854	69 849	39 226	1 324	9 061	2 272	1 759	9 995	6 278	34	3 683
III	-60	-2 638	2 609	-26	3 107	2 970	-741	-2 578	-7 885	1 942	3 364
IV	31 698	36 383	24 522	-1 392	-594	5 767	2 212	4 685	1 267	-635	4 053
21 *I*	17 129	3 249	7 685	259	-1 487	9 388	-1 003	-13 881	-2 267	-3 850	-7 763
II	27 735	47 660	18 803	-545	2 010	9 031	1 199	19 926	14 962	1 046	3 918
III	-8 230	-18 083	-2 320	-157	165	6 342	-2 438	-9 854	-8 116	2 385	-4 123
IV	16 549	39 007	19 407	33	548	7 893	1 343	22 458	2 291	2 293	17 873
22 *I*	-9 364	5 484	15 500	-2 620	-4 529	745	-2 965	14 848	653	-1 625	15 820
II	21 377	37 175	20 535	804	-766	3 508	-2 743	15 798	14 607	-685	1 876

ADQUISICIÓN NETA DE ACTIVOS FINANCIEROS
Tasa de variación interanual y sus contribuciones (a)

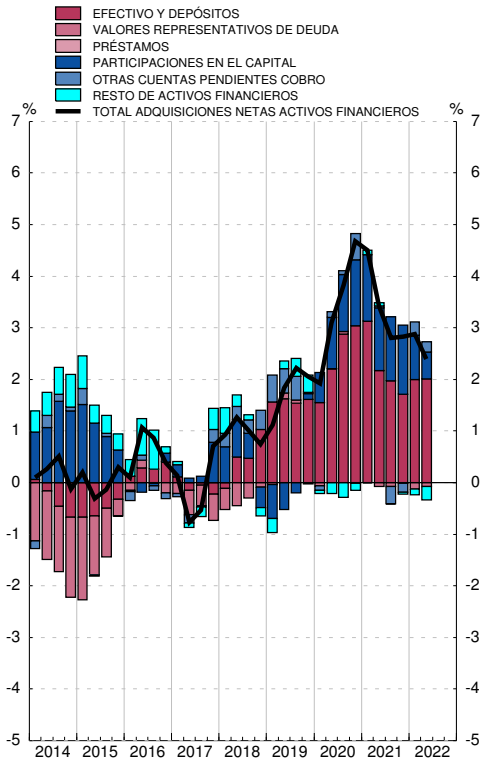

PASIVOS NETOS CONTRAÍDOS
Tasa de variación interanual y sus contribuciones (b)

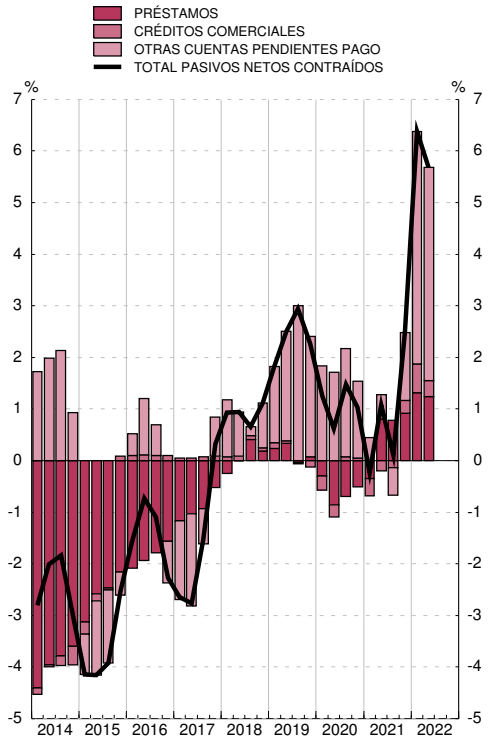

Fuente: CFEE (BE).

a. La tasa de variación interanual se calcula como: Total de adquisiciones netas de activos financieros / Saldo de activos financieros al inicio del periodo.

b. La tasa de variación interanual se calcula como: Total de pasivos netos contraídos / Saldo de pasivos al inicio del periodo.

3.11 Resto del mundo
Balance financiero

■ Serie representada gráficamente.

miles de millones de euros

	Activos financieros netos	Activos financieros						Pasivos					
		Total	Principales instrumentos					Total	Principales instrumentos				
			Efectivo y depósitos	Valores representativos de deuda	Préstamos	Participaciones en el capital	Participaciones en fondos inversión		Efectivo y depósitos	Valores representativos de deuda	Préstamos	Participaciones en el capital	Participaciones en fondos inversión
	1	2 ■	3 ■	4 ■	5 ■	6 ■	7 ■	8 ■	9 ■	10 ■	11 ■	6 ■	7 ■
18	941	2 977	745	796	414	859	6	2 036	327	388	244	682	212
19	915	3 159	742	896	407	943	7	2 244	377	414	278	727	252
20	952	3 256	830	909	426	920	7	2 305	397	463	290	671	285
21	860	3 408	869	928	436	982	9	2 549	442	496	319	722	360
22	820	3 418	943	826	445	973	10	2 598	470	517	329	728	312
A													
18 *III*	1 006	3 014	738	803	413	896	6	2 008	314	382	238	669	227
IV	941	2 977	745	796	414	859	6	2 036	327	388	244	682	212
19 *I*	940	3 062	749	827	415	905	6	2 122	351	391	251	714	229
II	933	3 111	746	866	408	914	6	2 178	362	406	257	720	236
III	934	3 161	723	906	414	919	7	2 226	366	415	259	731	238
IV	915	3 159	742	896	407	943	7	2 244	377	414	278	727	252
20 *I*	878	3 138	784	896	410	846	6	2 260	431	415	280	672	224
II	908	3 212	822	921	407	874	6	2 304	439	442	276	672	250
III	916	3 201	814	923	410	874	7	2 285	419	449	277	672	259
IV	952	3 256	830	909	426	920	7	2 305	397	463	290	671	285
21 *I*	934	3 296	836	919	440	942	8	2 362	406	479	294	692	310
II	906	3 350	846	927	457	965	8	2 443	427	488	300	719	332
III	912	3 388	845	940	451	970	9	2 476	430	489	312	716	337
IV	860	3 408	869	928	436	982	9	2 549	442	496	319	722	360
22 *I*	844	3 433	920	883	443	979	10	2 589	464	515	324	737	338
II	820	3 418	943	826	445	973	10	2 598	470	517	329	728	312

ACTIVOS FINANCIEROS
Porcentaje del PIB

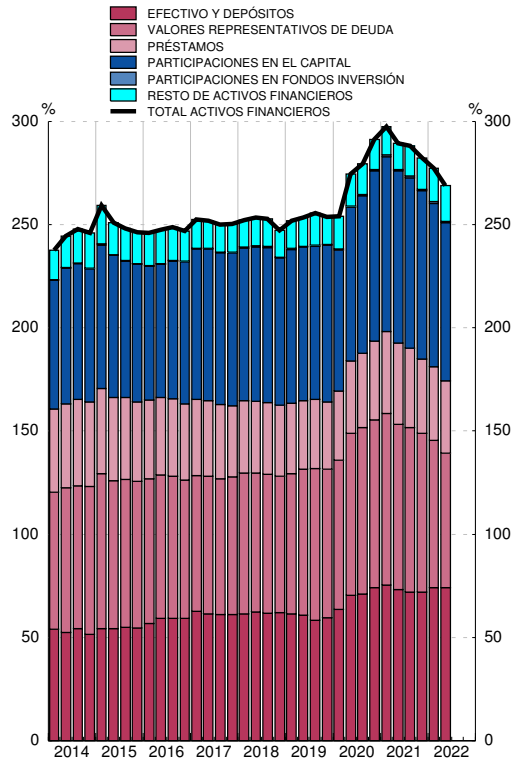

PASIVOS
Porcentaje del PIB

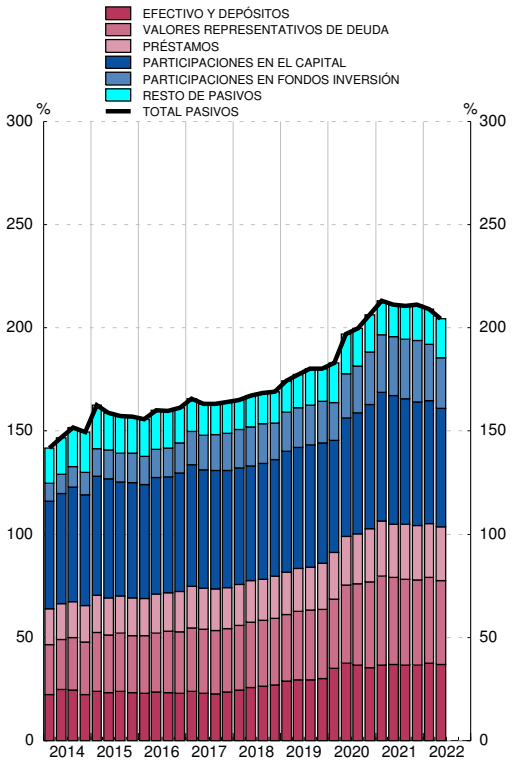

Fuente: CFEE (BE).

3.12 Resto del mundo
Cuenta de operaciones financieras

■ Serie representada gráficamente.

millones de euros

		Operaciones financieras netas	Adquisiciones netas de activos financieros						Pasivos netos contraídos					
			Total	Principales instrumentos					Total	Principales instrumentos				
				Efectivo y depósitos	Valores representativos de deuda	Préstamos	Participaciones en el capital	Participaciones en fondos inversión		Efectivo y depósitos	Valores representativos de deuda	Préstamos	Participaciones en el capital	Participaciones en fondos inversión
		1	2 ■	3 ■	4 ■	5 ■	6 ■	7 ■	8 ■	9 ■	10 ■	11 ■	6 ■	7 ■
18		-28 417	115 108	31 818	38 087	11 947	31 684	62	143 525	49 516	35 675	10 296	37 211	8 399
19		-30 452	101 361	-4 523	74 066	-4 815	33 587	-140	131 813	48 858	14 534	35 078	18 738	13 050
20		-11 923	147 558	93 544	3 513	18 611	34 274	924	159 481	23 976	51 229	19 215	42 685	29 200
21		-22 435	163 327	25 981	50 865	12 242	39 267	1 107	185 762	30 650	41 987	22 931	20 444	52 474
22		-4 626	94 012	68 116	-2 431	3 207	12 282	164	98 638	22 174	59 211	2 785	12 084	-4 905
	A													
18	*III*	-8 536	29 371	-29	14 800	1 340	11 580	-15	37 907	10 033	11 274	181	15 472	3 224
	IV	-9 115	6 369	6 820	3 324	1 333	-2 664	-163	15 484	12 357	1 328	4 454	-380	-4 269
19	*I*	-33	38 130	1 828	17 999	-1 131	18 022	-108	38 163	23 586	-2 018	5 627	8 636	920
	II	-11 670	24 894	-996	25 241	-6 657	6 605	-16	36 564	12 137	11 546	8 313	8 469	3 871
	III	-9 105	7 225	-26 234	24 654	5 075	1 665	-16	16 330	1 606	174	222	12 924	-490
	IV	-9 644	31 111	20 878	6 173	-2 102	7 295	-1	40 755	11 529	4 832	20 916	-11 291	8 748
20	*I*	-213	71 642	40 987	26 555	3 366	5 342	133	71 855	52 595	8 897	2 798	18 336	500
	II	-1 556	47 466	39 269	4 504	-2 996	10 609	154	49 022	9 430	23 088	-2 783	11 411	9 056
	III	-1 951	7 537	-5 021	-7 087	3 709	11 740	266	9 488	-17 566	7 763	4 446	15 101	5 698
	IV	-8 203	20 914	18 309	-20 459	14 532	6 583	371	29 117	-20 483	11 481	14 755	-2 164	13 945
21	*I*	-539	53 953	2 505	28 946	12 528	7 057	340	54 492	5 899	21 847	201	8 287	17 870
	II	-4 041	61 574	10 686	17 640	17 869	14 659	164	65 615	22 131	11 161	6 428	13 019	13 099
	III	-7 483	21 237	-9 315	9 640	-7 627	6 620	319	28 720	-5 824	-88	11 283	455	7 114
	IV	-10 372	26 562	22 105	-5 360	-10 528	10 931	284	36 934	8 444	9 066	5 019	-1 317	14 392
22	*I*	2 071	64 837	49 846	-1 259	2 686	6 594	-34	62 766	20 493	36 859	1 994	8 622	-4 870
	II	-6 697	29 175	18 270	-1 172	521	5 689	198	35 872	1 681	22 352	790	3 462	-35

ADQUISICIÓN NETA DE ACTIVOS FINANCIEROS
Tasa de variación interanual y sus contribuciones (a)

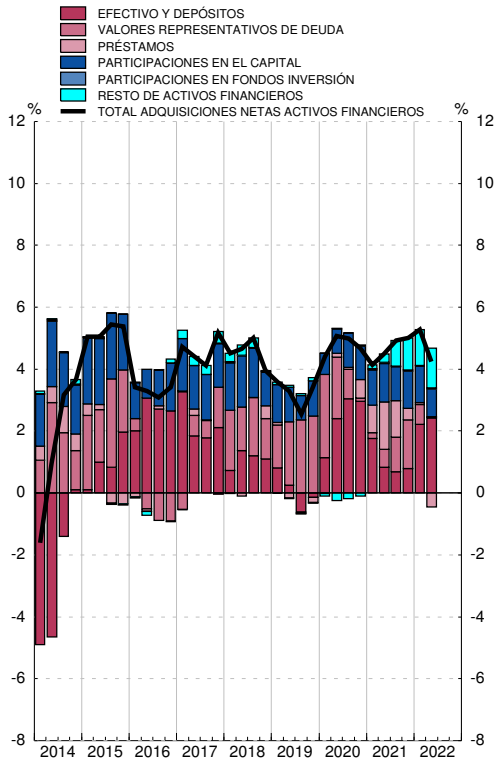

PASIVOS NETOS CONTRAÍDOS
Tasa de variación interanual y sus contribuciones (b)

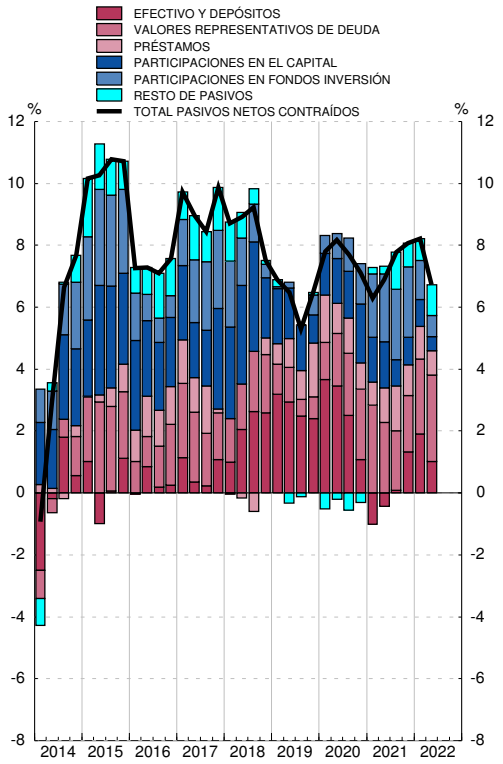

Fuente: CFEE (BE).

a. La tasa de variación interanual se calcula como: Total de adquisiciones netas de activos financieros / Saldo de activos financieros al inicio del periodo.

b. La tasa de variación interanual se calcula como: Total de pasivos netos contraídos / Saldo de pasivos al inicio del periodo.

3. CUENTAS FINANCIERAS TRIMESTRALES (SEC2010)
B) Cartera de valores de los sectores institucionales (*)

3.13 (1ª parte) Valores representativos de deuda
Saldos

miles de millones de euros

	Sectores residentes					Sociedades no financieras					Instituciones financieras				
	Total	Emisiones de:				Total	Emisiones de:				Total	Emisiones de:			
		SnF	IIFF	AAPP	RdM		SnF	IIFF	AAPP	RdM		SnF	IIFF	AAPP	RdM
	1	2	3	4	5	6	7	8	9	10	11	12	13	14	15
18	1 314,4	30,4	208,7	687,7	387,6	19,1	1,3	12,7	1,3	3,8	1 259,4	27,4	190,8	665,2	376,0
19	1 355,4	34,4	205,5	701,1	414,4	17,0	1,5	9,9	1,1	4,5	1 295,7	30,7	191,7	677,7	395,7
20	1 546,4	45,0	217,6	821,2	462,6	17,9	1,8	10,1	1,1	4,9	1 487,5	41,2	202,5	801,8	442,0
21	1 591,1	49,3	199,5	845,9	496,4	17,8	1,2	9,2	1,3	6,1	1 532,7	46,2	185,6	826,3	474,6
22	1 542,1	44,4	184,6	796,5	516,6	18,9	1,2	7,3	1,0	9,4	1 482,6	41,5	176,0	773,7	491,3
A															
18 *III*	1 308,6	30,4	212,4	684,0	381,9	18,8	1,4	11,0	1,5	4,9	1 254,9	27,4	196,4	661,0	370,2
IV	1 314,4	30,4	208,7	687,7	387,6	19,1	1,3	12,7	1,3	3,8	1 259,4	27,4	190,8	665,2	376,0
19 *I*	1 349,5	32,1	205,9	720,5	391,1	19,3	1,5	12,3	1,3	4,1	1 283,5	28,2	188,0	694,2	373,1
II	1 369,9	32,7	199,4	732,1	405,7	17,1	1,4	10,7	1,1	3,9	1 307,3	29,0	184,3	706,1	387,9
III	1 371,8	34,2	196,7	725,3	415,5	16,2	1,5	9,1	1,1	4,5	1 314,8	30,4	184,7	702,5	397,2
IV	1 355,4	34,4	205,5	701,1	414,4	17,0	1,5	9,9	1,1	4,5	1 295,7	30,7	191,7	677,7	395,7
20 *I*	1 341,9	34,3	199,0	693,9	414,7	16,8	1,5	9,5	1,1	4,6	1 283,8	30,6	186,1	671,1	396,1
II	1 461,9	39,1	206,4	774,6	441,9	18,5	1,4	10,5	1,2	5,4	1 399,4	35,7	190,5	751,6	421,5
III	1 508,7	42,4	209,9	807,1	449,3	18,5	1,5	10,0	1,4	5,6	1 446,0	38,9	194,1	784,8	428,3
IV	1 546,4	45,0	217,6	821,2	462,6	17,9	1,8	10,1	1,1	4,9	1 487,5	41,2	202,5	801,8	442,0
21 *I*	1 558,8	47,1	211,8	821,4	478,5	16,2	1,7	9,0	1,1	4,5	1 501,0	43,4	198,0	801,6	458,0
II	1 576,6	48,1	208,8	831,4	488,3	18,0	1,5	10,0	1,0	5,5	1 517,2	44,7	193,7	812,4	466,4
III	1 577,5	48,4	201,3	839,1	488,6	17,6	1,3	9,5	1,0	5,8	1 519,3	45,2	187,7	819,8	466,6
IV	1 591,1	49,3	199,5	845,9	496,4	17,8	1,2	9,2	1,3	6,1	1 532,7	46,2	185,6	826,3	474,6
22 *I*	1 577,1	48,9	189,9	823,6	514,6	18,2	1,3	8,0	1,3	7,6	1 519,0	45,8	180,1	801,7	491,4
II	1 542,1	44,4	184,6	796,5	516,6	18,9	1,2	7,3	1,0	9,4	1 482,6	41,5	176,0	773,7	491,3

Fuente: CFEE (BE).

(*) SnF: Sociedades no financieras; IIFF: Instituciones financieras; AAPP: Administraciones públicas; RdM: Resto del mundo

3.13 (Cont.) Valores representativos de deuda
Saldos

miles de millones de euros

		Administraciones Públicas					Hogares e ISFLSH					Resto del mundo			
		Total	Emisiones de:				Total	Emisiones de:				Total	Emisiones de:		
			SnF	IIFF	AAPP	RdM		SnF	IIFF	AAPP	RdM		SnF	IIFF	AAPP
		16	17	18	19	20	21	22	23	24	25	26	27	28	29
18		20,9	0,1	-	19,2	1,6	15,1	1,6	5,2	2,0	6,3	796,4	71,6	216,0	508,8
19		30,1	0,8	1,2	20,8	7,2	12,5	1,4	2,6	1,6	6,9	896,0	84,1	232,1	579,8
20		26,9	0,8	1,2	16,9	8,0	14,1	1,2	3,8	1,4	7,7	908,7	86,0	234,5	588,2
21		27,8	0,8	1,1	17,2	8,8	12,8	1,1	3,5	1,1	7,0	927,7	94,8	253,1	579,8
22	A	30,8	0,7	0,9	20,7	8,5	9,8	1,0	0,4	1,0	7,3	826,3	80,2	227,8	518,3
18 *III*		20,9	0,1	-	19,6	1,3	14,0	1,6	5,0	1,9	5,5	802,6	73,2	217,7	511,7
IV		20,9	0,1	-	19,2	1,6	15,1	1,6	5,2	2,0	6,3	796,4	71,6	216,0	508,8
19 *I*		32,1	0,7	1,2	23,2	7,0	14,6	1,6	4,4	1,8	6,8	826,5	79,9	218,8	527,8
II		32,2	0,8	1,1	23,2	7,1	13,3	1,5	3,3	1,7	6,8	866,1	79,6	219,4	567,2
III		29,3	0,8	1,2	20,1	7,2	11,5	1,5	1,7	1,6	6,6	906,4	85,8	230,5	590,0
IV		30,1	0,8	1,2	20,8	7,2	12,5	1,4	2,6	1,6	6,9	896,0	84,1	232,1	579,8
20 *I*		29,3	0,8	1,2	20,2	7,1	12,0	1,5	2,2	1,5	6,9	895,8	78,1	225,1	592,6
II		29,9	0,8	1,2	20,3	7,6	14,2	1,2	4,1	1,5	7,4	921,1	82,4	234,8	603,9
III		29,5	0,8	1,3	19,5	7,9	14,7	1,2	4,5	1,5	7,6	923,3	84,1	233,9	605,3
IV		26,9	0,8	1,2	16,9	8,0	14,1	1,2	3,8	1,4	7,7	908,7	86,0	234,5	588,2
21 *I*		27,5	0,8	1,0	17,3	8,4	14,1	1,3	3,8	1,4	7,6	919,0	86,6	239,2	593,2
II		27,4	0,8	1,0	16,7	8,9	13,9	1,1	4,1	1,3	7,4	926,7	89,3	242,8	594,5
III		27,9	0,8	1,0	17,1	9,0	12,7	1,1	3,1	1,3	7,2	939,5	90,6	250,1	598,8
IV		27,8	0,8	1,1	17,2	8,8	12,8	1,1	3,5	1,1	7,0	927,7	94,8	253,1	579,8
22 *I*		29,9	0,7	1,0	19,5	8,7	9,9	1,1	0,8	1,1	7,0	882,7	90,4	233,4	559,0
II		30,8	0,7	0,9	20,7	8,5	9,8	1,0	0,4	1,0	7,3	826,3	80,2	227,8	518,3

Fuente: CFEE (BE).
(*) SnF: Sociedades no financieras; IIFF: Instituciones financieras; AAPP: Administraciones públicas; RdM: Resto del mundo

3. CUENTAS FINANCIERAS TRIMESTRALES (SEC2010)
B) Cartera de valores de los sectores institucionales (*)

3.14 (1ª parte) Acciones cotizadas
Saldos

miles de millones de euros

		Sectores residentes					Sociedades no financieras					Instituciones financieras				
		Total	Emisiones de:				Total	Emisiones de:				Total	Emisiones de:			
			SnF	IIFF	AAPP	RdM		SnF	IIFF	AAPP	RdM		SnF	IIFF	AAPP	RdM
		1	2	3	4	5	6	7	8	9	10	11	12	13	14	15
18		452,3	213,9	89,6	-	148,9	201,1	137,3	20,0	-	43,8	138,7	25,1	19,3	-	94,3
19		510,4	243,3	86,0	-	181,1	237,0	162,0	20,7	-	54,2	156,4	25,2	17,1	-	114,1
20		455,0	223,4	65,0	-	166,7	211,3	148,9	15,9	-	46,5	136,5	18,6	12,3	-	105,6
21		527,1	246,2	76,4	-	204,6	246,1	170,9	17,4	-	57,8	165,6	20,6	15,6	-	129,4
22	A	457,7	204,6	77,5	-	175,6	211,2	137,3	17,6	-	56,3	136,4	18,3	14,7	-	103,4
18 *III*		487,7	229,1	102,4	-	156,2	210,1	147,5	23,1	-	39,5	146,3	27,1	21,2	-	97,9
IV		452,3	213,9	89,6	-	148,9	201,1	137,3	20,0	-	43,8	138,7	25,1	19,3	-	94,3
19 *I*		488,0	236,9	90,0	-	161,2	222,9	154,4	20,7	-	47,9	145,9	26,1	18,0	-	101,8
II		485,2	236,0	87,1	-	162,1	221,8	155,3	19,3	-	47,2	145,5	25,3	17,4	-	102,7
III		494,7	241,8	82,4	-	170,5	230,8	159,9	19,2	-	51,7	148,9	25,7	16,6	-	106,6
IV		510,4	243,3	86,0	-	181,1	237,0	162,0	20,7	-	54,2	156,4	25,2	17,1	-	114,1
20 *I*		374,1	185,0	55,8	-	133,3	178,9	121,8	14,5	-	42,6	108,1	17,6	10,9	-	79,5
II		398,1	198,2	56,0	-	143,9	185,7	128,0	13,9	-	43,8	117,0	18,5	10,8	-	87,6
III		389,9	196,3	49,8	-	143,9	185,0	129,7	12,0	-	43,3	113,1	16,1	9,6	-	87,3
IV		455,0	223,4	65,0	-	166,7	211,3	148,9	15,9	-	46,5	136,5	18,6	12,3	-	105,6
21 *I*		480,7	232,7	73,6	-	174,4	225,5	157,4	18,3	-	49,8	141,6	19,2	13,6	-	108,8
II		509,4	237,8	78,1	-	193,5	235,1	162,1	18,4	-	54,6	157,4	21,0	14,2	-	122,2
III		518,6	243,0	80,0	-	195,5	241,0	167,8	18,6	-	54,6	159,1	20,1	14,8	-	124,2
IV		527,1	246,2	76,4	-	204,6	246,1	170,9	17,4	-	57,8	165,6	20,6	15,6	-	129,4
22 *I*		504,7	226,3	82,1	-	196,3	231,6	154,8	18,3	-	58,5	157,0	19,3	17,0	-	120,7
II		457,7	204,6	77,5	-	175,6	211,2	137,3	17,6	-	56,3	136,4	18,3	14,7	-	103,4

Fuente: CFEE (BE).
(*) SnF: Sociedades no financieras; IIFF: Instituciones financieras; AAPP: Administraciones públicas; RdM: Resto del mundo

3. CUENTAS FINANCIERAS TRIMESTRALES (SEC2010)
B) Cartera de valores de los sectores institucionales (*)

3.14 (Cont.) Acciones cotizadas
Saldos

miles de millones de euros

		Administraciones Públicas					Hogares e ISFLSH					Resto del mundo			
		Total	Emisiones de:				Total	Emisiones de:				Total	Emisiones de:		
			SnF	IIFF	AAPP	RdM		SnF	IIFF	AAPP	RdM		SnF	IIFF	AAPP
		16	17	18	19	20	21	22	23	24	25	26	27	28	29
18		5,1	-	5,1	-	-	107,4	51,5	45,2	-	10,7	310,7	222,4	88,3	-
19		3,6	-	3,6	-	-	113,4	56,2	44,5	-	12,8	364,0	273,8	90,3	-
20		2,8	-	2,8	-	-	104,4	55,8	34,0	-	14,6	326,1	263,2	62,9	-
21		3,1	-	3,1	-	-	112,2	54,7	40,3	-	17,3	354,9	277,7	77,2	-
22	A	4,3	-	4,3	-	-	105,8	48,9	40,9	-	16,0	322,7	252,5	70,2	-
18 *III*		6,5	-	6,5	-	-	124,8	54,5	51,5	-	18,8	344,0	244,3	99,6	-
IV		5,1	-	5,1	-	-	107,4	51,5	45,2	-	10,7	310,7	222,4	88,3	-
19 *I*		4,7	-	4,7	-	-	114,5	56,4	46,6	-	11,5	340,2	249,1	91,1	-
II		4,2	-	4,2	-	-	113,6	55,3	46,1	-	12,2	338,9	251,3	87,6	-
III		3,3	-	3,3	-	-	111,7	56,2	43,2	-	12,2	341,8	255,5	86,3	-
IV		3,6	-	3,6	-	-	113,4	56,2	44,5	-	12,8	364,0	273,8	90,3	-
20 *I*		2,0	-	2,0	-	-	85,2	45,6	28,4	-	11,2	262,8	208,5	54,3	-
II		1,8	-	1,8	-	-	93,5	51,6	29,4	-	12,5	282,1	226,6	55,5	-
III		2,4	-	2,4	-	-	89,4	50,4	25,7	-	13,3	269,0	225,6	43,5	-
IV		2,8	-	2,8	-	-	104,4	55,8	34,0	-	14,6	326,1	263,2	62,9	-
21 *I*		3,5	-	3,5	-	-	110,1	56,0	38,2	-	15,8	342,3	269,8	72,5	-
II		3,4	-	3,4	-	-	113,5	54,7	42,1	-	16,7	357,4	277,5	79,9	-
III		3,5	-	3,5	-	-	114,9	55,1	43,1	-	16,7	356,7	273,0	83,7	-
IV		3,1	-	3,1	-	-	112,2	54,7	40,3	-	17,3	354,9	277,7	77,2	-
22 *I*		4,0	-	4,0	-	-	112,1	52,2	42,8	-	17,1	340,4	260,0	80,3	-
II		4,3	-	4,3	-	-	105,8	48,9	40,9	-	16,0	322,7	252,5	70,2	-

Fuente: CFEE (BE).
(*) SnF: Sociedades no financieras; IIFF: Instituciones financieras; AAPP: Administraciones públicas; RdM: Resto del mundo

3. CUENTAS FINANCIERAS TRIMESTRALES (SEC2010)
B) Cartera de valores de los sectores institucionales (*)

3.15 Participaciones en fondos de inversión
Saldos

miles de millones de euros

		Sectores residentes			Sociedades no financieras			Instituciones financieras			Administraciones Públicas		Hogares e ISFLSH			Resto del mundo	
		Total	Emisiones de:		Total	Emisiones de:		Total	Emisiones de:		Total	Emisiones de	Total	Emisiones de:		Total	Emisiones de
			IIFF	RdM		IIFF	RdM		IIFF	RdM		IIFF		IIFF	RdM		IIFF
		1	2	3	4	5	6	7	8	9	10	11	12	13	14	15	16
18		503,3	290,9	212,5	51,1	32,2	18,8	137,8	24,9	112,9	0,4	0,4	314,0	233,3	80,7	6,0	6,0
19		565,1	313,4	251,7	56,6	33,8	22,8	160,8	29,0	131,8	1,4	1,4	346,3	249,1	97,2	6,6	6,6
20		599,4	314,3	285,1	63,8	35,7	28,1	174,9	29,4	145,5	2,0	2,0	358,7	247,2	111,5	7,2	7,2
21		725,0	364,7	360,2	83,0	44,0	39,1	221,4	37,1	184,3	2,4	2,4	418,2	281,2	136,9	9,4	9,4
22	A	652,3	339,9	312,4	75,5	39,1	36,4	191,2	35,9	155,4	2,3	2,3	383,3	262,6	120,7	9,7	9,7
18 *III*		535,8	308,3	227,4	55,7	34,6	21,0	150,3	26,5	123,8	0,4	0,4	329,3	246,8	82,6	6,4	6,4
IV		503,3	290,9	212,5	51,1	32,2	18,8	137,8	24,9	112,9	0,4	0,4	314,0	233,3	80,7	6,0	6,0
19 *I*		530,3	301,7	228,6	52,9	33,4	19,5	147,9	25,3	122,6	1,4	1,4	328,0	241,6	86,5	6,5	6,5
II		540,5	304,4	236,1	52,8	33,1	19,7	151,6	25,7	125,8	1,4	1,4	334,7	244,2	90,6	6,4	6,4
III		544,4	306,2	238,1	54,0	32,9	21,1	150,4	26,3	124,1	1,4	1,4	338,6	245,7	92,9	6,6	6,6
IV		565,1	313,4	251,7	56,6	33,8	22,8	160,8	29,0	131,8	1,4	1,4	346,3	249,1	97,2	6,6	6,6
20 *I*		505,2	281,5	223,7	50,1	29,2	20,9	140,8	27,7	113,1	1,6	1,6	312,8	223,0	89,8	6,3	6,3
II		546,0	296,3	249,7	55,1	31,7	23,4	156,4	28,5	127,8	1,7	1,7	332,8	234,3	98,5	6,2	6,2
III		558,4	299,1	259,3	56,6	32,1	24,5	161,8	28,6	133,1	1,8	1,8	338,3	236,6	101,7	6,5	6,5
IV		599,4	314,3	285,1	63,8	35,7	28,1	174,9	29,4	145,5	2,0	2,0	358,7	247,2	111,5	7,2	7,2
21 *I*		639,1	329,1	310,0	69,7	38,2	31,5	190,3	31,2	159,0	2,1	2,1	377,0	257,5	119,5	7,7	7,7
II		678,6	346,9	331,7	74,8	40,4	34,3	207,1	36,6	170,5	2,2	2,2	394,5	267,6	126,9	8,1	8,1
III		691,4	354,4	336,9	78,1	42,4	35,7	210,0	37,7	172,3	2,3	2,3	401,0	272,1	128,9	8,7	8,7
IV		725,0	364,7	360,2	83,0	44,0	39,1	221,4	37,1	184,3	2,4	2,4	418,2	281,2	136,9	9,4	9,4
22 *I*		694,3	356,6	337,7	78,9	41,5	37,4	208,5	37,1	171,4	2,4	2,4	404,6	275,6	128,9	9,5	9,5
II		652,3	339,9	312,4	75,5	39,1	36,4	191,2	35,9	155,4	2,3	2,3	383,3	262,6	120,7	9,7	9,7

Fuente: CFEE (BE).

(*) SnF: Sociedades no financieras; IIFF: Instituciones financieras; AAPP: Administraciones públicas; RdM: Resto del mundo

3. CUENTAS FINANCIERAS E INDICADORES COMPLEMENTARIOS
C) Indicadores de liquidez y financiación

3.16 Indicadores de liquidez de las sociedades no financieras y los hogares e ISFLSH, residentes en España (a)

■ Serie representada gráficamente.

Millones de euros y porcentajes

		Medios de pago				Otros pasivos de entidades de crédito			Participaciones en fondos de inversión (b)						Pro memoria
		Saldos	Tasa interanual	Tasa interanual		Saldos	Tasa interanual	del cual	Saldos	Operaciones netas	Tasa interanual	Tasa interanual			Activos financieros líquidos (f) Tasa interanual
				Efectivo	Depósitos (c)			Otros depósitos (d)				IIC nacionales renta fija en euros (e)	Resto IIC nacionales	IIC extranjeras	
		1	2 ■	3	4	5	6 ■	7	8	9	10 ■	11	12	13	14
19		1 003 460	8,2	-12,4	9,8	210 547	-13,2	-15,0	395 555	2 677	10,0	13,8	4,5	19,8	4,3
20		1 146 614	14,3	20,1	13,9	181 406	-13,8	-18,1	414 861	17 017	4,9	0,4	-0,2	17,2	8,9
21	A	1 253 431	9,3	0,9	9,8	147 094	-18,9	-27,7	491 583	46 077	18,5	7,6	17,3	26,0	5,6
21 *Jul*	A	1 196 692	8,9	7,3	9,0	159 630	-19,6	-25,1	465 141	4 062	21,6	5,9	20,2	32,8	4,6
Ago	A	1 198 190	8,7	5,6	8,9	157 269	-20,4	-26,4	471 650	2 419	21,6	5,7	20,4	32,6	4,3
Sep	A	1 205 015	8,5	4,7	8,7	154 911	-20,3	-26,4	469 943	3 205	21,2	5,6	20,8	30,5	4,2
Oct	A	1 202 879	8,4	3,8	8,7	152 567	-20,2	-27,2	479 604	3 327	23,6	3,3	24,4	33,7	4,2
Nov	A	1 217 251	8,6	1,9	9,0	149 380	-19,9	-27,8	480 418	3 347	18,4	7,7	16,8	26,7	4,7
Dic	A	1 253 431	9,3	0,9	9,8	147 094	-18,9	-27,7	491 583	3 743	18,5	7,6	17,3	26,0	5,6
22 *Ene*	A	1 236 845	8,3	0,4	8,8	143 572	-19,2	-27,5	480 086	673	14,1	5,4	13,4	19,7	4,6
Feb	A	1 246 009	8,7	-0,3	9,3	140 466	-19,1	-26,7	472 453	785	10,2	8,3	8,2	14,2	5,2
Mar	A	1 265 589	9,1	0,2	9,7	137 223	-19,3	-26,3	474 158	-432	8,2	11,9	5,9	10,1	5,8
Abr	A	1 263 920	9,3	1,3	9,8	133 821	-20,4	-26,1	465 182	507	4,6	12,6	1,9	5,2	5,8
May	A	1 276 623	8,4	0,2	9,0	132 006	-20,8	-25,1	462 410	2 878	2,9	13,3	-0,2	2,9	5,2
Jun	A	1 296 001	8,2	-0,5	8,8	129 560	-20,9	-24,8	449 847	1 060	-2,2	14,5	-6,7	-2,5	5,2
Jul	A	1 292 195	8,0	-1,2	8,6	129 861	-18,6	-21,8	465 595	383	0,1	13,4	-3,1	-0,8	5,3
Ago	A	1 292 488	7,9	-1,3	8,4	130 324	-17,1	-19,8	457 205	268	-3,1	12,1	-6,5	-4,4	5,3
Sep	A	1 290 250	7,1	-1,7	7,6	136 627	-11,8	-15,7	440 092	1 018	-6,4	12,9	-9,9	-9,5	5,3
Oct	A	1 270 790	5,6	-3,0	6,2	139 102	-8,8	-11,3	448 881	4 004	-6,4	17,6	-9,6	-11,8	4,7

SOCIEDADES NO FINANCIERAS Y HOGARES E ISFLSH
Tasas de variación interanual

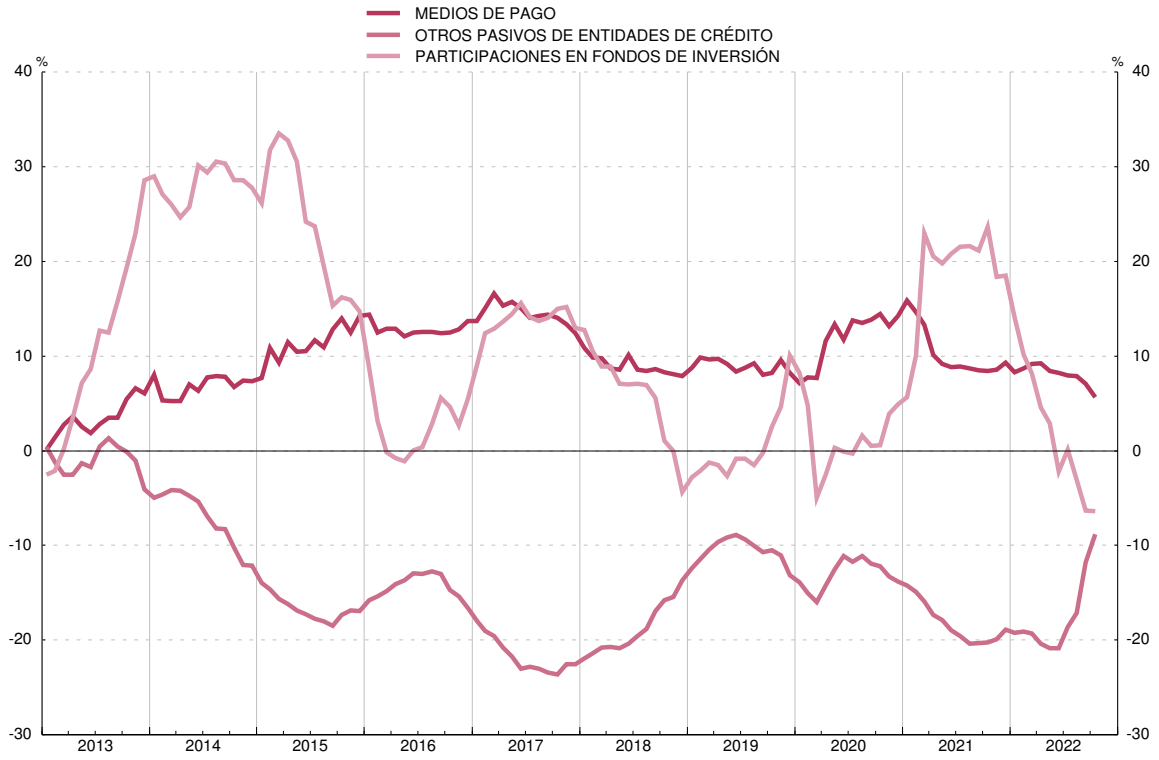

FUENTE: BE. a. Este concepto se refiere a los instrumentos que se detallan, emitidos por entidades de crédito y fondos de inversión residentes, salvo la columna 5, que recoge los depósitos en el exterior, y la 8, que incluye las participaciones en IIC extranjeras.
b. Incluye sociedades de inversión de capital variable (SICAV). Operaciones netas equivalen a suscripciones netas.
c. Cuentas corrientes, cuentas de ahorro y depósitos disponibles con preaviso hasta tres meses.
d. Depósitos con preaviso a más de tres meses y depósitos a plazo.
e. La serie incluye las antiguas categorías FIAMM y FIM de renta fija en euros.
f. Medios de pago, otros pasivos de entidades de crédito y participaciones en fondos de inversión de renta fija en euros.

3. CUENTAS FINANCIERAS E INDICADORES COMPLEMENTARIOS
C) Indicadores de liquidez y financiación

3.17 Indicadores de liquidez de las sociedades no financieras, residentes en España (a)

■ Serie representada gráficamente.

Millones de euros y porcentajes

		Medios de pago (b)		Otros pasivos de entidades de crédito			Participaciones en fondos de inversión (c)						Total activos financieros líquidos (f)
					del cual:					Tasa interanual			
		Saldos	Tasa interanual	Saldos	Tasa interanual	Otros depósitos (d)	Saldos	Operaciones netas	Tasa interanual	IIC nacionales renta fija en euros (e)	Resto IIC nacionales	IIC extranjeras	
		1	2 ■	3	4 ■	5	6	7	8 ■	9	10	11	12
19		243 615	7,0	50 318	-14,6	-22,1	56 489	101	10,8	12,6	2,7	20,9	2,8
20		281 638	15,6	49 651	-1,3	2,9	64 230	5 843	13,7	11,2	3,9	25,7	12,7
21	A	313 802	11,4	47 431	-4,5	-22,0	82 785	14 457	28,9	18,8	24,6	36,1	9,3
21 *Jul*	A	284 603	4,6	47 438	-13,2	-24,3	76 878	2 242	38,2	28,5	32,8	47,0	2,3
Ago	A	287 859	5,0	47 692	-14,0	-28,1	78 111	657	38,7	28,0	33,0	48,0	2,4
Sep	A	292 177	4,8	48 180	-11,6	-25,2	77 852	653	36,7	27,5	33,5	42,9	2,7
Oct	A	285 981	5,4	48 036	-11,3	-27,3	80 003	993	36,3	18,3	32,2	46,6	3,0
Nov	A	296 275	7,1	47 430	-9,0	-26,6	80 436	685	29,7	20,8	24,0	38,1	5,0
Dic	A	313 802	11,4	47 431	-4,5	-22,0	82 785	989	28,9	18,8	24,6	36,1	9,3
22 *Ene*	A	295 340	7,5	47 081	-3,0	-18,3	79 877	-332	20,9	8,8	16,0	29,3	6,0
Feb	A	297 192	8,6	46 938	-1,1	-13,0	78 655	585	15,4	8,9	10,7	21,7	7,2
Mar	A	304 763	9,1	46 355	-1,2	-12,4	78 642	-54	13,2	9,0	8,3	18,9	7,7
Abr	A	293 554	8,0	43 995	-7,0	-14,7	75 984	438	6,5	7,0	2,2	10,3	5,8
May	A	302 393	5,6	43 868	-9,9	-11,0	74 742	241	3,6	6,8	0,1	5,8	3,5
Jun	A	308 983	6,7	42 898	-11,8	-12,4	75 301	447	1,0	7,1	-6,5	6,0	4,1
Jul	A	301 712	6,0	44 320	-6,6	1,6	77 535	-200	0,9	3,7	-5,4	5,7	4,2
Ago	A	306 245	6,4	45 525	-4,5	7,0	75 951	-253	-2,8	2,7	-8,7	1,1	4,8
Sep	A	305 325	4,5	52 279	8,5	21,3	72 207	-126	-7,3	3,4	-12,0	-6,0	5,0
Oct	A	291 345	1,9	55 616	15,8	39,5	73 551	634	-8,1	8,1	-12,0	-9,1	4,0

SOCIEDADES NO FINANCIERAS
Tasas de variación interanual

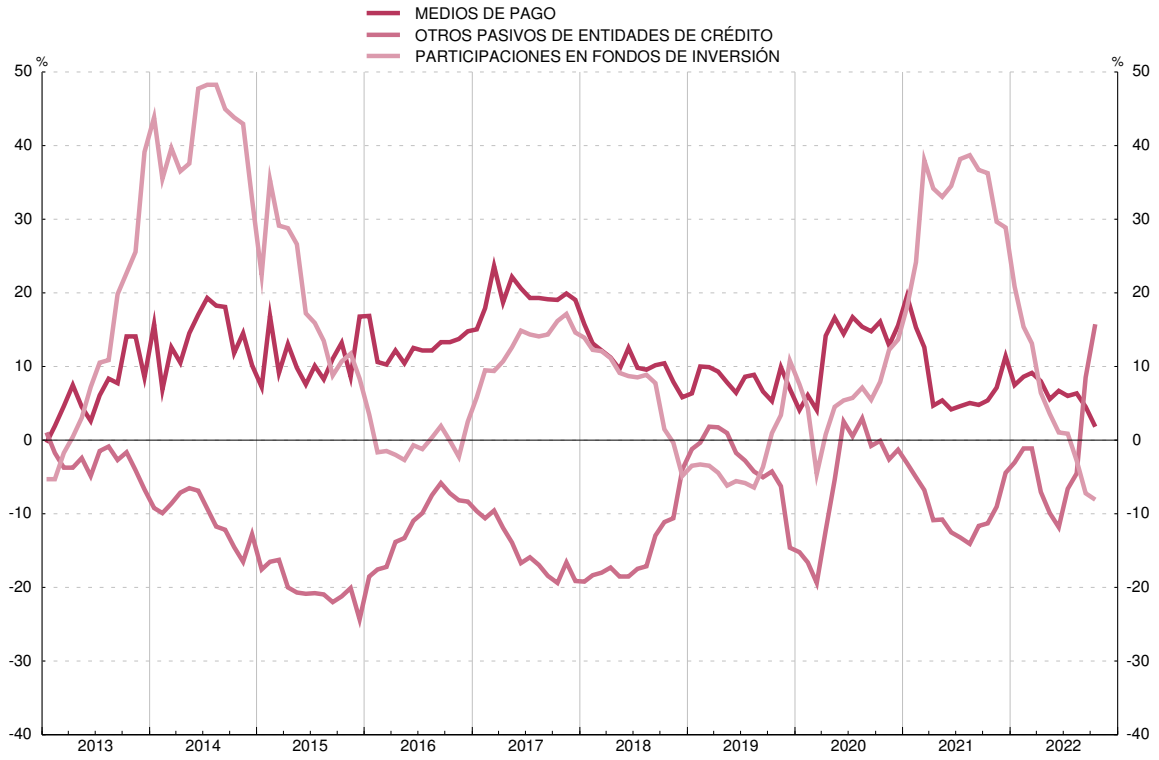

FUENTE: BE. a. Este concepto se refiere a los instrumentos que se detallan, emitidos por entidades de crédito y fondos de inversión residentes, salvo la columna 3, que recoge los depósitos en el exterior, y la 6, que incluye las participaciones en IIC extranjeras.
b. Efectivo, cuentas corrientes, cuentas de ahorro y depósitos disponibles con preaviso hasta tres meses.
c. Incluye sociedades de inversión de capital variable (SICAV). Operaciones netas equivalen a suscripciones netas.
d. Depósitos con preaviso a más de tres meses y depósitos a plazo.
e. La serie incluye las antiguas categorías FIAMM y FIM de renta fija en euros.
f. Medios de pago, otros pasivos de entidades de crédito y participaciones en fondos de inversión de renta fija en euros.

3. CUENTAS FINANCIERAS E INDICADORES COMPLEMENTARIOS
C) Indicadores de liquidez y financiación

3.18 Indicadores de liquidez de los hogares e ISFLSH, residentes en España (a)

■ Serie representada gráficamente.

Millones de euros y porcentajes

		Medios de pago				Otros pasivos de entidades de crédito			Participaciones en fondos de inversión (b)						Total activos financieros líquidos (f)
		Saldos	Tasa interanual	Tasa interanual: Efectivo	Tasa interanual: Depósitos (c)	Saldos	Tasa interanual (del cual:)	Otros depósitos (d) (del cual:)	Saldos	Operaciones netas	Tasa interanual	Tasa interanual: IIC nacionales renta fija en euros (e)	Tasa interanual: Resto IIC nacionales	Tasa interanual: IIC extranjeras	
		1	2 ■	3	4	5	6 ■	7	8	9	10 ■	11	12	13	14
19		759 845	8,6	-13,4	10,6	160 228	-12,7	-13,8	339 065	2 576	9,9	14,0	4,7	19,6	4,7
20		864 976	13,8	22,2	13,3	131 756	-17,8	-21,5	350 631	11 173	3,4	-1,1	-0,7	15,1	7,8
21	A	939 629	8,6	0,9	9,2	99 663	-24,4	-28,9	408 798	31 619	16,6	5,9	16,3	23,3	4,4
21 *Jul*	A	912 089	10,3	8,1	10,5	112 192	-22,0	-25,2	388 264	1 820	18,7	2,8	18,5	29,1	5,4
Ago	A	910 331	9,9	6,1	10,2	109 577	-22,9	-26,0	393 539	1 762	18,7	2,6	18,7	28,6	5,0
Sep	A	912 839	9,7	5,1	10,0	106 732	-23,7	-26,6	392 091	2 552	18,5	2,5	19,1	27,2	4,8
Oct	A	916 898	9,4	4,1	9,8	104 531	-23,8	-27,2	399 601	2 334	21,4	1,1	23,3	30,3	4,5
Nov	A	920 976	9,0	2,0	9,6	101 950	-24,1	-28,1	399 982	2 662	16,3	5,7	15,7	23,7	4,6
Dic	A	939 629	8,6	0,9	9,2	99 663	-24,4	-28,9	408 798	2 754	16,6	5,9	16,3	23,3	4,4
22 *Ene*	A	941 504	8,5	0,4	9,1	96 491	-25,3	-29,3	400 210	1 006	12,9	4,9	13,0	17,0	4,2
Feb	A	948 817	8,7	-0,3	9,4	93 528	-25,9	-29,3	393 797	200	9,2	8,2	7,8	12,0	4,6
Mar	A	960 826	9,1	0,2	9,8	90 867	-26,2	-29,0	395 516	-378	7,2	12,3	5,5	7,7	5,2
Abr	A	970 366	9,6	1,3	10,2	89 826	-25,6	-28,3	389 198	68	4,2	13,5	1,8	3,7	5,8
May	A	974 230	9,3	0,2	10,0	88 138	-25,4	-28,1	387 667	2 637	2,7	14,4	-0,2	2,1	5,8
Jun	A	987 019	8,7	-0,4	9,4	86 661	-24,7	-27,5	374 545	613	-2,8	15,8	-6,8	-5,0	5,5
Jul	A	990 483	8,6	-1,2	9,3	85 541	-23,8	-26,7	388 060	584	-0,1	15,0	-2,8	-2,7	5,6
Ago	A	986 243	8,3	-1,2	9,0	84 799	-22,6	-25,6	381 254	521	-3,1	13,7	-6,1	-6,0	5,5
Sep	A	984 925	7,9	-1,7	8,6	84 348	-21,0	-24,0	367 884	1 144	-6,2	14,6	-9,5	-10,5	5,4
Oct	A	979 445	6,8	-2,9	7,5	83 485	-20,1	-22,9	375 330	3 370	-6,1	19,2	-9,2	-12,6	4,9

HOGARES E ISFLSH
Tasas de variación interanual

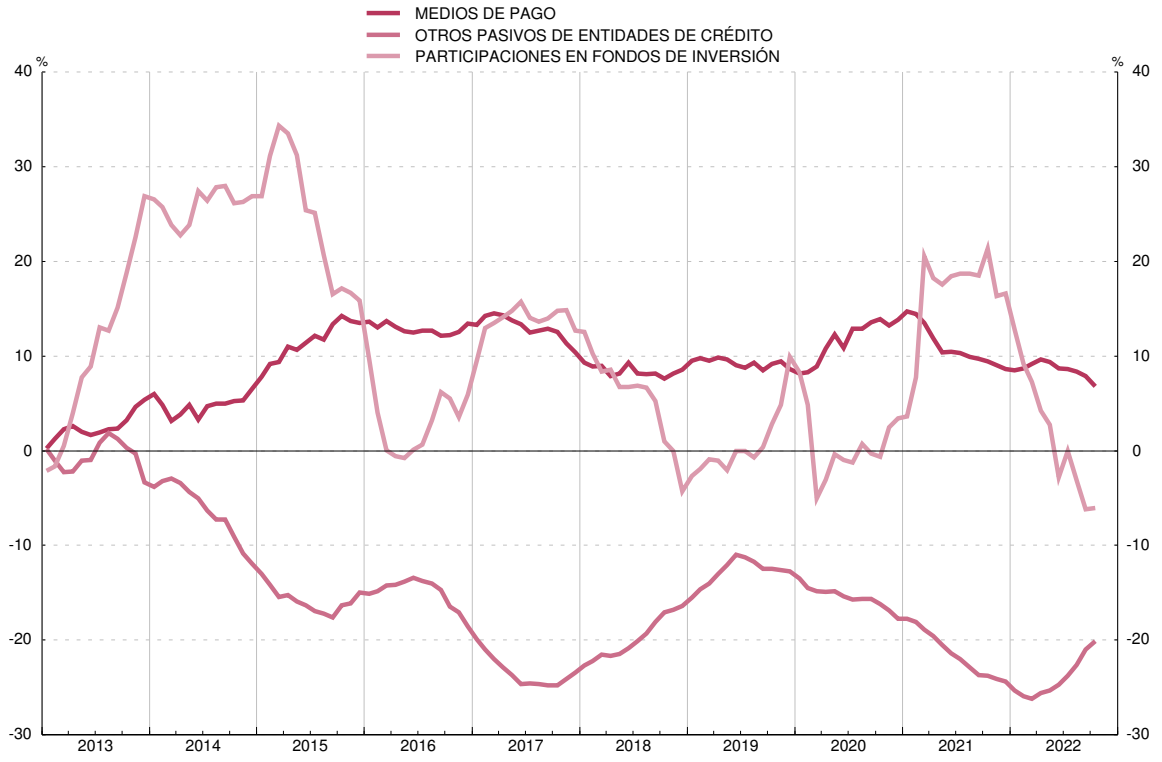

FUENTE: BE. a. Este concepto se refiere a los instrumentos que se detallan, emitidos por entidades de crédito y fondos de inversión residentes, salvo la columna 5, que recoge los depósitos en el exterior, y la 8, que incluye las participaciones en IIC extranjeras.
b. Incluye sociedades de inversión de capital variable (SICAV). Operaciones netas equivalen a suscripciones netas.
c. Cuentas corrientes, cuentas de ahorro y depósitos disponibles con preaviso hasta tres meses.
d. Depósitos con preaviso a más de tres meses y depósitos a plazo.
e. La serie incluye las antiguas categorías FIAMM y FIM de renta fija en euros.
f. Medios de pago, otros pasivos de entidades de crédito y participaciones en fondos de inversión de renta fija en euros.

3. CUENTAS FINANCIERAS E INDICADORES COMPLEMENTARIOS
C) Indicadores de liquidez y financiación

3.19 Indicadores de financiación de los sectores no financieros, residentes en España (a)

■ Serie representada gráficamente.

Millones de euros y porcentajes

		Total			Tasa interanual							Contribución a la tasa del total			
		Saldo	Operaciones netas	Tasa interanual	Administraciones Públicas (b)	Sociedades no financieras y hogares e ISFLSH						Administraciones Públicas (b)	Sociedades no financieras y hogares e ISFLSH		
							Por sectores		Por instrumentos					Por sectores	
							Sociedades no financieras	Hogares e ISFLSH	Préstamos de EECC (c) (incluye transferidos) (d)	Valores representativos de deuda	Préstamos exteriores			Sociedades no financieras	Hogares e ISFLSH
		1	2	3 ■	4 ■	5	6 ■	7 ■	8	9	10	11 ■	12	13 ■	14 ■
19		2 803 916	32 414	1,2	1,2	1,1	1,9	0,2	-0,3	14,3	2,3	0,5	0,6	0,6	0,1
20		2 964 201	173 903	6,2	10,0	3,3	6,3	-0,5	3,0	8,3	2,3	4,4	1,8	2,0	-0,1
21	A	3 068 948	110 225	3,7	6,1	1,8	2,4	1,0	0,9	11,6	1,2	2,7	1,0	0,7	0,2
21 *Jul*	A	3 056 462	-20 490	4,3	6,9	2,2	3,0	1,0	0,1	10,8	6,7	3,1	1,2	0,9	0,2
Ago	A	3 052 096	-4 191	4,0	6,5	1,8	2,6	0,9	-0,3	9,7	7,1	2,9	1,0	0,8	0,2
Sep	A	3 069 551	17 050	4,1	6,7	1,9	2,8	0,8	-0,2	9,8	6,9	3,0	1,1	0,9	0,2
Oct	A	3 063 533	-5 677	3,6	6,1	1,6	2,2	0,9	-0,1	14,0	3,1	2,8	0,9	0,7	0,2
Nov	A	3 079 971	17 791	3,6	5,9	1,7	2,3	1,0	0,1	12,9	3,3	2,7	0,9	0,7	0,2
Dic	A	3 068 948	-10 347	3,7	6,1	1,8	2,4	1,0	0,9	11,6	1,2	2,7	1,0	0,7	0,2
22 *Ene*	A	3 059 764	-9 087	3,4	5,7	1,5	1,7	1,2	0,7	11,0	0,5	2,6	0,8	0,5	0,3
Feb	A	3 076 463	17 217	3,2	5,4	1,4	1,4	1,3	0,8	8,5	0,5	2,5	0,7	0,4	0,3
Mar	A	3 096 657	17 602	2,7	4,4	1,2	1,0	1,4	0,6	7,8	0,9	2,0	0,7	0,3	0,3
Abr	A	3 093 262	-4 249	2,7	4,0	1,6	1,6	1,7	1,3	6,3	0,8	1,9	0,9	0,5	0,4
May	A	3 106 567	14 419	2,4	3,8	1,2	1,0	1,4	1,4	3,8	-0,6	1,8	0,6	0,3	0,3
Jun	A	3 134 006	28 558	1,9	3,6	0,5	-0,2	1,4	1,3	2,7	-3,2	1,6	0,3	-0,1	0,3
Jul	A	3 145 371	10 983	2,9	5,0	1,2	1,1	1,2	1,6	1,0	-0,4	2,3	0,6	0,4	0,3
Ago	A	3 149 739	3 573	3,2	5,1	1,6	1,9	1,2	2,0	2,4	-0,3	2,4	0,8	0,6	0,3
Sep	A	3 161 069	7 886	2,9	5,0	1,0	0,9	1,2	1,6	0,2	-0,6	2,3	0,6	0,3	0,3
Oct	A	...	...	...	...	0,6	0,4	1,0	1,4	-5,3	0,4	...	...	...	...

FINANCIACIÓN A LOS SECTORES NO FINANCIEROS
Tasas de variación interanual

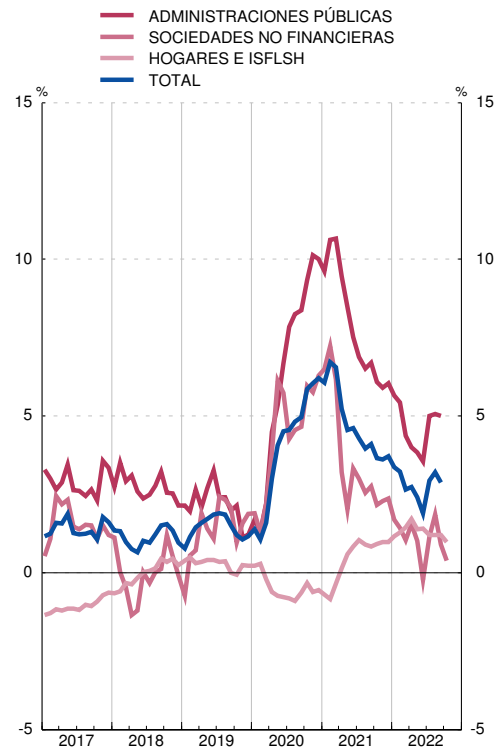

FINANCIACIÓN A LOS SECTORES NO FINANCIEROS
Contribuciones a la tasa de variación interanual

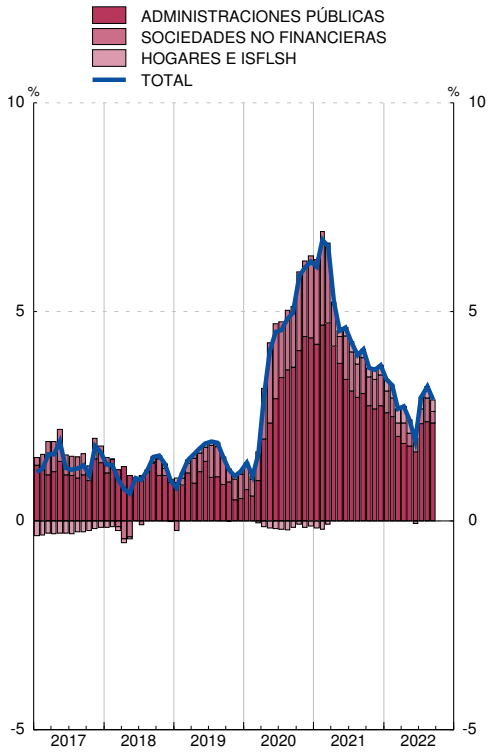

FUENTE: BE.

a. Las tasas de variación interanual se calculan como: flujo efectivo del período / saldo al principio del período.

b. Deuda elaborada según la metodología del Protocolo de Déficit Excesivo (PDE). Deuda bruta nominal consolidada.

c. Incluye los establecimientos financieros de crédito.

d. Incluye los préstamos transferidos, dados de baja de balance, a fondos de titulización, a la SAREB, que es una Sociedad de Gestión de Activos (SGA) y otros traspasos.

3. CUENTAS FINANCIERAS E INDICADORES COMPLEMENTARIOS
C) Indicadores de liquidez y financiación

3.20 Indicadores de financiación de las sociedades no financieras, residentes en España (a)

■ Serie representada gráficamente.

Millones de euros y porcentajes

		Total			Préstamos de entidades de crédito (b) (incluye transferidos) (c)			Valores representativos de deuda (d)			Préstamos exteriores			Pro memoria	
		Saldo	Operaciones netas	Tasa interanual	Saldo	Tasa interanual	Contribución a la tasa total	Saldo	Tasa interanual	Contribución a la tasa total	Saldo	Tasa interanual	Contribución a la tasa total	Préstamos a PYMES T 1/12	Préstamos transferidos (c)
		1	2	3 ■	4	5 ■	6 ■	7	8	9 ■	10	11	12 ■	13	14
19		877 068	16 327	1,9	455 014	-1,1	-0,6	117 421	14,3	1,7	304 633	2,3	0,8	-2,9	19 930
20		922 069	55 269	6,3	488 306	8,5	4,4	127 113	8,3	1,1	306 650	2,2	0,8	11,3	17 397
21	A	941 558	21 863	2,4	487 248	0,8	0,4	141 847	11,6	1,6	312 463	1,1	0,4	-0,8	14 351
21 *Jul*	A	939 619	-5 928	3,0	483 237	-1,2	-0,6	136 710	10,8	1,4	319 671	6,7	2,2	0,7	15 685
Ago	A	934 082	-5 432	2,6	475 639	-2,0	-1,1	135 340	9,7	1,3	323 103	7,0	2,3	-0,1	15 488
Sep	A	938 729	4 039	2,8	477 858	-1,6	-0,8	136 761	9,8	1,3	324 110	6,9	2,3	-0,7	15 151
Oct	A	942 179	3 584	2,2	478 295	-1,5	-0,8	143 128	14,0	1,9	320 756	3,1	1,0	-0,6	15 199
Nov	A	945 181	4 087	2,3	480 150	-1,1	-0,6	143 569	12,9	1,8	321 463	3,3	1,1	-0,8	15 042
Dic	A	941 558	-3 242	2,4	487 248	0,8	0,4	141 847	11,6	1,6	312 463	1,1	0,4	-0,8	14 351
22 *Ene*	A	936 139	-5 786	1,7	480 535	0,0	0,0	143 216	11,0	1,5	312 388	0,4	0,1	-0,7	14 288
Feb	A	936 802	893	1,4	480 874	0,2	0,1	142 826	8,5	1,2	313 101	0,4	0,1	-1,3	14 024
Mar	A	943 041	3 233	1,0	480 385	-0,7	-0,3	141 674	7,8	1,1	320 982	0,8	0,3	-1,3	14 150
Abr	A	945 833	1 680	1,6	484 019	0,8	0,4	140 111	6,3	0,9	321 702	0,7	0,2	-0,9	13 663
May	A	947 061	2 058	1,0	482 723	1,5	0,7	138 842	3,8	0,5	325 496	-0,7	-0,3	-0,1	13 332
Jun	A	945 605	-1 218	-0,2	485 127	1,1	0,6	137 908	2,7	0,4	322 571	-3,3	-1,2	-0,4	13 095
Jul	A	953 132	6 861	1,1	489 998	2,3	1,2	138 027	1,0	0,1	325 108	-0,6	-0,2	-0,9	12 985
Ago	A	954 988	1 216	1,9	486 985	3,3	1,7	138 534	2,4	0,3	329 469	-0,5	-0,2	-1,1	12 273
Sep	A	954 008	-4 819	0,9	484 475	2,3	1,2	136 970	0,2	0,0	332 563	-0,8	-0,3	-1,5	12 221
Oct	A	952 534	-1 352	0,4	484 709	2,2	1,1	135 479	-5,3	-0,8	332 347	0,2	0,1	...	12 210

FINANCIACIÓN A LAS SOCIEDADES NO FINANCIERAS
Tasas de variación interanual

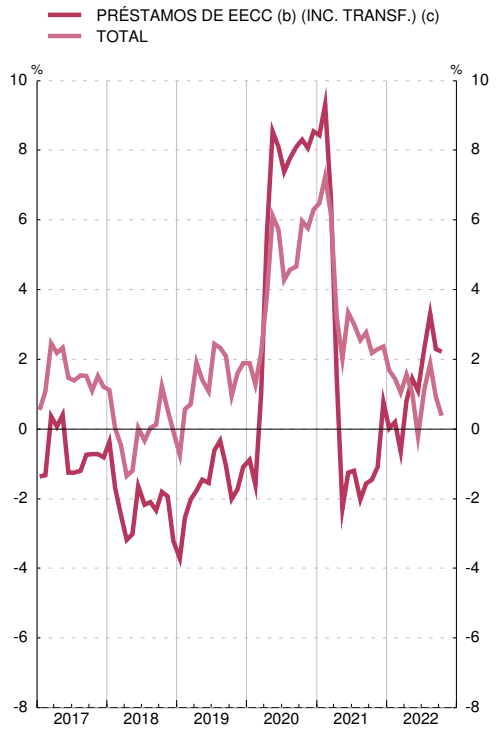

FINANCIACIÓN A LAS SOCIEDADES NO FINANCIERAS
Contribuciones a la tasa de variación interanual

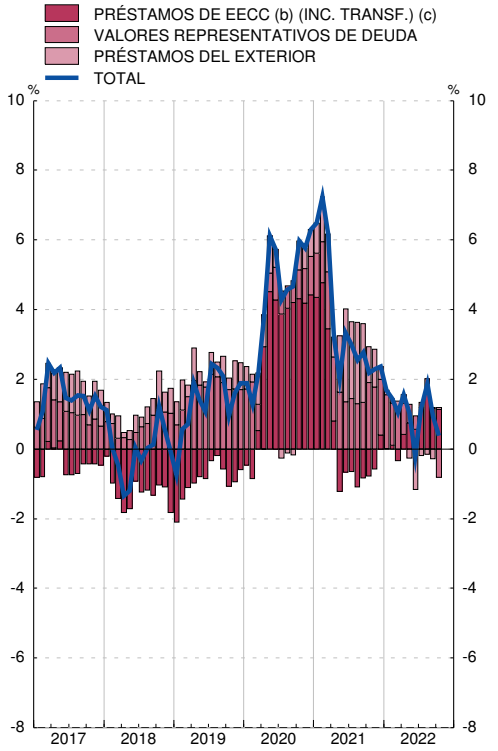

FUENTE: BE.

a. Las tasas de variación interanual se calculan como: flujo efectivo del período / saldo al principio del período.

b. Incluye los establecimientos financieros de crédito.

c. Incluye los préstamos transferidos, dados de baja de balance, a fondos de titulización, a la SAREB, que es una Sociedad de Gestión de Activos (SGA) y otros traspasos.

d. Incluye las emisiones realizadas por filiales financieras residentes en España de sociedades no financieras.

3. CUENTAS FINANCIERAS E INDICADORES COMPLEMENTARIOS
C) Indicadores de liquidez y financiación

3.21 Indicadores de financiación de los hogares e ISFLSH, residentes en España (a)

■ Serie representada gráficamente.

Millones de euros y porcentajes

		Total			Préstamos de entidades de crédito (b) (incluye transferidos) Vivienda (c)			Préstamos de entidades de crédito (b) (incluye transferidos) Consumo (c)			Préstamos de entidades de crédito (b) (incluye transferidos) Otros fines (c)			Pro memoria		
		Saldo	Operaciones netas	Tasa interanual	Saldo	Tasa interanual	Contribución a la tasa total	Saldo	Tasa interanual	Contribución a la tasa total	Saldo	Tasa interanual	Contribución a la tasa total	Préstamos a empr. indiv. (Tasa interanual)	Préstamos transferidos (c)	Préstamos del exterior
		1	2	3 ■	4	5 ■	6 ■	7	8 ■	9 ■	10	11 ■	12 ■	13	14	15
19		703 492	1 593	0,2	516 122	-1,1	-0,8	95 281	11,9	1,5	89 700	-3,6	-0,5	-3,9	7 200	2 390
20		696 346	-3 797	-0,5	509 920	-1,0	-0,7	92 925	-1,5	-0,2	90 947	3,1	0,4	5,3	7 938	2 554
21	A	700 152	6 910	1,0	514 662	0,7	0,5	95 245	5,2	0,7	87 423	-2,0	-0,3	-2,2	8 070	2 822
21 *Jul*	A	700 668	-6 020	1,0	513 519	0,9	0,6	94 027	3,2	0,4	90 362	-0,5	-0,1	-2,8	8 437	2 761
Ago	A	698 597	-2 001	0,9	512 333	0,7	0,5	93 530	3,3	0,4	89 997	-0,8	-0,1	-4,0	8 382	2 737
Sep	A	698 481	88	0,8	512 393	0,7	0,5	93 424	3,2	0,4	89 951	-0,9	-0,1	-2,4	8 317	2 713
Oct	A	699 547	1 273	0,9	513 098	0,7	0,5	94 207	3,8	0,5	89 492	-1,2	-0,2	-2,0	8 256	2 749
Nov	A	708 479	9 201	1,0	514 748	0,7	0,5	96 064	5,2	0,7	94 881	-2,0	-0,3	-3,1	8 167	2 786
Dic	A	700 152	-8 032	1,0	514 662	0,7	0,5	95 245	5,2	0,7	87 423	-2,0	-0,3	-2,2	8 070	2 822
22 *Ene*	A	698 533	-1 156	1,2	514 601	0,8	0,6	92 046	5,5	0,7	89 030	-1,4	-0,2	-2,7	7 786	2 855
Feb	A	698 093	-153	1,3	514 915	0,8	0,6	91 588	5,9	0,8	88 701	-1,1	-0,1	-2,7	7 718	2 888
Mar	A	699 760	2 083	1,4	516 064	1,0	0,8	92 191	5,9	0,8	88 586	-1,0	-0,1	-2,7	7 928	2 921
Abr	A	702 002	2 498	1,7	517 311	1,2	0,9	93 083	7,0	0,9	88 599	-1,1	-0,1	-2,4	7 858	3 009
May	A	703 013	1 296	1,4	517 609	1,1	0,8	93 028	5,2	0,7	89 281	-1,4	-0,2	-3,0	7 778	3 095
Jun	A	713 033	10 901	1,4	517 904	0,9	0,7	94 932	3,7	0,5	97 013	1,5	0,2	-2,3	8 486	3 184
Jul	A	705 236	-7 512	1,2	519 129	0,8	0,6	95 171	4,8	0,6	87 719	-0,9	-0,1	-3,0	8 542	3 217
Ago	A	703 303	-2 089	1,2	517 957	0,9	0,6	94 885	4,7	0,6	87 206	-1,1	-0,1	-2,6	8 473	3 256
Sep	A	703 004	96	1,2	517 344	0,7	0,5	94 187	4,2	0,6	88 173	0,1	0,0	-0,4	8 405	3 300
Oct	A	702 461	-285	1,0	516 287	0,4	0,3	95 644	4,8	0,7	87 181	-0,6	-0,1	0,1	8 335	3 349

FINANCIACIÓN A LOS HOGARES E ISFLSH
Tasas de variación interanual

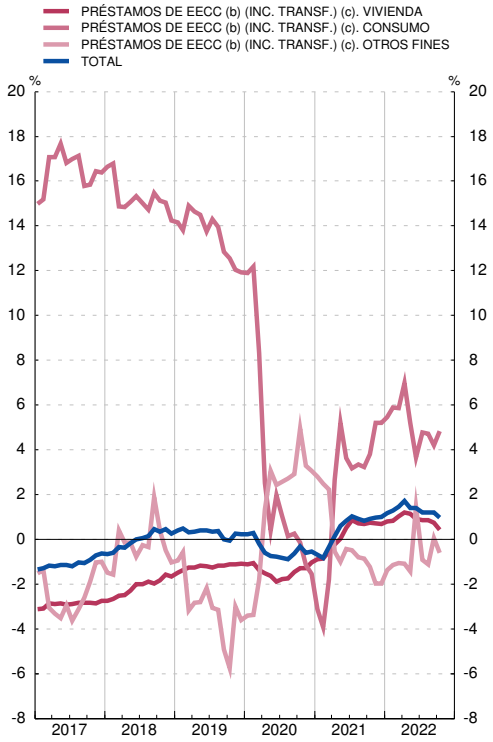

FINANCIACIÓN A LOS HOGARES E ISFLSH
Contribuciones a la tasa de variación interanual

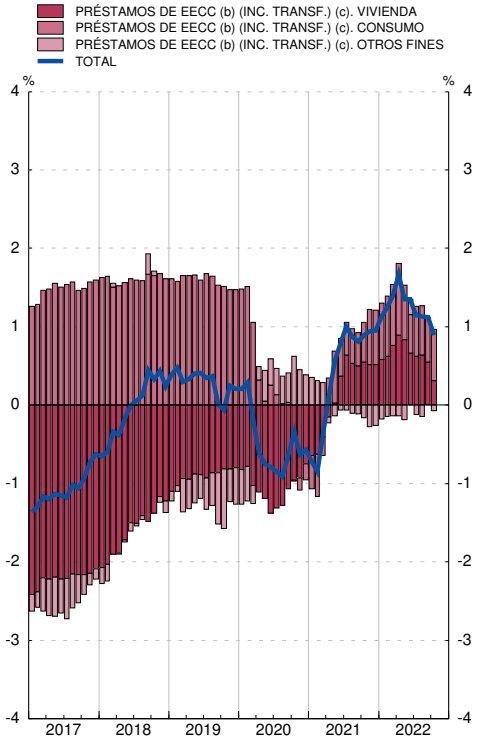

FUENTE: BE.

a. Las tasas de variación interanual se calculan como: flujo efectivo del período / saldo al principio del período.

b. Incluye los establecimientos financieros de crédito.

c. Incluye los préstamos transferidos, dados de baja de balance, a fondos de titulización, a la SAREB, que es una Sociedad de Gestión de Activos (SGA) y otros traspasos.

3. CUENTAS FINANCIERAS E INDICADORES COMPLEMENTARIOS
C) Indicadores de liquidez y financiación

3.22 Indicadores de financiación bruta de las administraciones públicas residentes en España

■ Serie representada gráficamente.

Millones de euros y porcentajes

		Financiación bruta			Valores a corto plazo				Valores a medio y largo plazo				Créditos no comerciales y resto			
		Deuda PDE (a)	Variación mensual de la deuda PDE	T1/12 de col. 1	Saldos	Variación mensual	T1/12 de los saldos	Contribuciones a T1/12 del total deuda PDE	Saldos	Variación mensual	T1/12 de los saldos	Contribuciones a T1/12 del total deuda PDE	Saldos	Variación mensual	T1/12 de los saldos	Contribuciones a T1/12 del total deuda PDE
		1=4+8+12	2=5+9+13	3 ■	4	5	6 ■	7 ■	8	9	10 ■	11 ■	12	13	14 ■	15 ■
17		1 183 412	38 362	3,4	79 600	-2 642	-3,2	-0,2	929 254	54 389	6,2	4,7	174 558	-13 385	-7,1	-1,2
18		1 208 861	25 449	2,2	79 933	333	0,4	0,0	968 963	39 708	4,3	3,4	159 965	-14 592	-8,4	-1,2
19		1 223 355	14 495	1,2	73 361	-6 572	-8,2	-0,5	992 140	23 178	2,4	1,9	157 854	-2 112	-1,3	-0,2
20	P	1 345 786	122 430	10,0	91 005	17 644	24,1	1,4	1 076 071	83 931	8,5	6,9	178 710	20 856	13,2	1,7
21 *Abr*	P	1 389 668	-3 408	9,5	86 650	-818	2,8	0,2	1 109 103	-4 805	8,7	7,0	193 915	2 215	17,8	2,3
May	P	1 402 507	12 839	8,5	83 648	-3 002	-6,7	-0,5	1 121 096	11 994	8,0	6,4	197 763	3 847	20,0	2,5
Jun	P	1 424 717	22 210	7,5	82 045	-1 603	-12,0	-0,8	1 142 532	21 435	7,1	5,7	200 141	2 378	20,9	2,6
Jul	P	1 416 175	-8 542	6,9	81 111	-934	-16,1	-1,2	1 133 957	-8 574	6,6	5,3	201 107	966	22,3	2,8
Ago	P	1 419 418	3 243	6,5	80 342	-769	-18,8	-1,4	1 139 067	5 110	6,5	5,2	200 008	-1 099	21,7	2,7
Sep	P	1 432 341	12 924	6,7	79 937	-405	-20,6	-1,5	1 153 385	14 318	6,9	5,6	199 019	-989	21,9	2,7
Oct	P	1 421 807	-10 534	6,1	80 911	973	-18,2	-1,3	1 143 407	-9 979	6,9	5,5	197 490	-1 529	14,8	1,9
Nov	P	1 426 311	4 504	5,9	82 338	1 427	-14,8	-1,1	1 147 943	4 536	7,0	5,6	196 030	-1 460	10,7	1,4
Dic	P	1 427 238	927	6,1	88 338	6 000	-2,9	-0,2	1 146 233	-1 710	6,5	5,2	192 667	-3 364	7,8	1,0
22 *Ene*	P	1 425 092	-2 145	5,7	88 570	233	-1,9	-0,1	1 144 935	-1 298	6,1	4,9	191 587	-1 080	7,0	0,9
Feb	P	1 441 569	16 477	5,4	93 117	4 547	5,9	0,4	1 158 224	13 289	5,3	4,3	190 228	-1 359	5,8	0,8
Mar	P	1 453 855	12 286	4,4	87 050	-6 067	-0,5	-0,0	1 173 643	15 419	5,4	4,3	193 163	2 935	0,8	0,1
Abr	P	1 445 428	-8 428	4,0	81 173	-5 876	-6,3	-0,4	1 168 896	-4 747	5,4	4,3	195 358	2 196	0,7	0,1
May	P	1 456 493	11 065	3,8	75 407	-5 767	-9,9	-0,6	1 185 381	16 485	5,7	4,6	195 705	346	-1,0	-0,1
Jun	P	1 475 368	18 875	3,6	73 261	-2 146	-10,7	-0,6	1 205 885	20 504	5,5	4,4	196 222	517	-2,0	-0,3
Jul	A	1 487 003	11 635	5,0	72 257	-1 004	-10,9	-0,6	1 219 657	13 772	7,6	6,1	195 088	-1 134	-3,0	-0,4
Ago	A	1 491 447	4 445	5,1	70 700	-1 558	-12,0	-0,7	1 227 076	7 419	7,7	6,2	193 671	-1 417	-3,2	-0,4
Sep	A	1 504 056	12 609	5,0	69 755	-945	-12,7	-0,7	1 242 213	15 136	7,7	6,2	192 089	-1 583	-3,5	-0,5

FINANCIACIÓN BRUTA A LAS ADMINISTRACIONES PÚBLICAS
Tasas de variación interanual

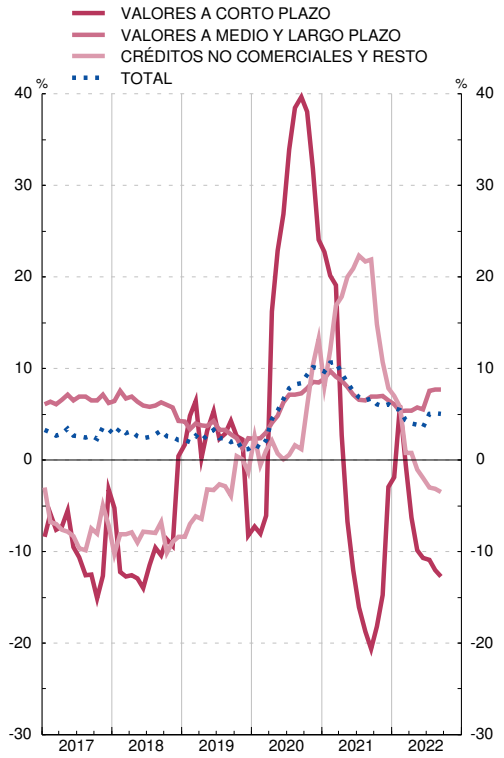

FINANCIACIÓN BRUTA A LAS ADMINISTRACIONES PÚBLICAS
Contribuciones a la tasa de variación interanual

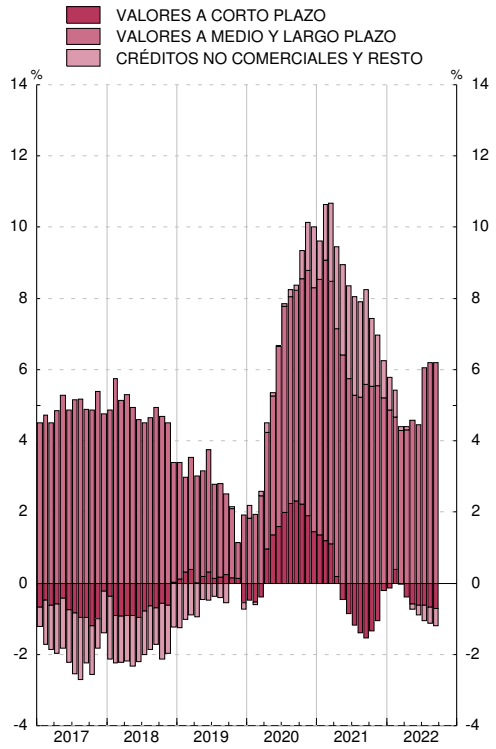

FUENTE: BE.

a. Deuda elaborada según la metodología del Protocolo de Déficit Excesivo (PDE). Deuda bruta nominal consolidada.

CAPÍTULO 4 ENTIDADES DE CRÉDITO Y ESTABLECIMIENTOS FINANCIEROS DE CRÉDITO

4. ENTIDADES DE CRÉDITO Y ESTABLECIMIENTOS FINANCIEROS DE CRÉDITO
Balance agregado según los estados de supervisión

Datos referidos a Marzo de 2017

Conceptos del Capítulo 8 / Conceptos del Capítulo 4	TOTAL CAPÍTULO 4/ *TOTAL CHAPTER 4*	Conciliación Capítulo 8 con Capítulo 4/ *Reconciliation of Chapter 8 with Chapter 4*	TOTAL Capítulo 8 en conceptos del Capítulo 4/ *TOTAL Chapter 8 in terms of Chapter 4*	DATOS DEL CAPITULO 8 / *CHAPTER 8 DATA*				
				PRÉSTAMOS Y CRÉDITOS / *LOANS*				
				TOTAL	RESIDENTES EN ESPAÑA/ *DOMESTIC*			NO RESID. EN ESPAÑA/ *NON RESIDENT*
					IFM/ *MFI*	AAPP/ *GG*	OSR/ *ORS*	
	1	2=1-3	3=4+9+14+17	4=5a8	5	6	7	8
1. Créditos	**1 707 246**	**456**	**1 706 790**	**1 706 790**	**181 108**	**87 791**	**1 236 413**	**201 477**
Residentes en España	**1 506 197**	**884**	**1 505 312**	**1 505 312**	**181 108**	**87 791**	**1 236 413**	
Sistema crediticio	152 235	-28 873	181 108	181 108	181 108			
Administraciones Públicas	87 803	12	87 791	87 791		87 791		
Otros sectores residentes	1 266 159	29 745	1 236 413	1 236 413			1 236 413	
Residentes en el exterior	**201 049**	**-429**	**201 477**	**201 477**				**201 477**
2. Valores distintos de acciones	**365 756**	**-1 088**	**366 844**					
Residentes en España	**287 994**	**-1 016**	**289 011**					
Sistema crediticio	10 105	-3	10 108					
Administraciones Públicas	216 369	-1 158	217 528					
Otros sectores residentes	61 520	145	61 375					
Residentes en el exterior	**77 762**	**-72**	**77 833**					
3. Acciones y participaciones	**246 591**	**51 080**	**195 512**					
Residentes en España	**130 104**	**47 339**	**82 765**					
Sistema crediticio	24 469	10 347	14 122					
Otros sectores residentes	105 635	36 992	68 643					
Residentes en el exterior	**116 487**	**3 741**	**112 747**					
4. Operaciones no sectorizadas	**304 443**	**7 788**	**296 655**					
TOTAL	**2 624 036**	**58 235**	**2 565 801**	**1 706 790**	**181 108**	**87 791**	**1 236 413**	**201 477**

March 2017 data

4. Reconciliation between the credit institutions and credit financial intermediaries' balance sheets in chapters 4 and 8. Assets (*)

(*) Véase nota al final del capítulo/*See note at the end of the chapter*

4. Conciliación entre los balances de las entidades de crédito y EFC que se presentan en los capítulos 4 y 8 de este Boletín (*)
Activo

Millones de euros

DATOS DEL CAPITULO 8/*CHAPTER 8 DATA*					DATOS DEL CAPÍTULO 8/*CHAPTER 8 DATA*				Chapter 8 headings / Chapter 4 headings
VALORES DISTINTOS DE ACCIONES/ *SECURITIES OTHER THAN SHARES*					ACCIONES Y PARTICIPACIONES/ *SHARES AND OTHER EQUITY*			SIN SEC-TORIZAR/ *UNCLASSI-FIED*	
TOTAL	RESIDENTES EN ESPAÑA/ *DOMESTIC*			NO RESI-DENTES EN ESPAÑA/ *NON RESIDENT*	TOTAL	RESIDENTES EN ESPAÑA/ *DOMESTIC*	NO RESIDEN TES EN ESPAÑA/ *NON RESIDENT*		
	IFM/ *MFI*	AAPP/ *GG*	OSR/ *ORS*						
9	10	11	12	13	14=15+16	15	16	17	
									1. Loans
									Domestic
									Credit system
									General Government
									Other resident sectors
									Non resident
366 844	**10 108**	**217 528**	**61 375**	**77 833**					**2. Securities other than shares**
289 011	**10 108**	**217 528**	**61 375**						**Domestic**
10 108	10 108								Credit system
217 528		217 528							General Government
61 375			61 375						Other resident sectors
77 833				**77 833**					**Non resident**
					195 512	**14 122**	**181 390**		**3. Shares and other equity**
					82 765	**14 122**	**68 643**		**Domestic**
					14 122	14 122			Credit system
					68 643		68 643		Other resident sector
					112 747		**112 747**		**Non resident**
								296 655	**4. Unclassified**
366 844	**10 108**	**217 528**	**61 375**	**77 833**	**195 512**	**14 122**	**181 390**	**296 655**	**TOTAL**

EUR millions

4. CREDIT INSTITUTIONS AND CFIs
Aggregated balance sheets
data from supervisory returns

4. ENTIDADES DE CRÉDITO Y ESTABLECIMIENTOS FINANCIEROS DE CRÉDITO
Balance agregado según los estados de supervisión

Datos referidos a Marzo de 2017

Conceptos del Capítulo 8 / Conceptos del Capítulo 4	TOTAL CAPITULO 4/ *TOTAL CHAPTER 4*	Conciliación con Capítulo 4/ *Reconciliation with Chapter 4*	TOTAL Capítulo 8 en conceptos del capítulo 4/ *TOTAL Chapter 8 in terms of Chapter 4*	DATOS DEL CAPÍTULO 8		
				DEPÓSITOS /		
				TOTAL	RESIDENTES EN ESPAÑA	
					TOTAL	IFM/ *MFI*
	1	2=1-3	3=4+10+11	4=5 + 9	5=6 A 8	6
1. Depósitos	**1 872 947**	**-20**	**1 872 968**	**1 872 968**	**1 593 425**	**313 309**
Residentes en España	**1 593 638**	**214**	**1 593 425**	**1 593 425**	**1 593 425**	**313 309**
Sistema crediticio	311 028	245	310 783	310 783	310 783	310 783
Administraciones Públicas	49 615	1	49 614	49 614	49 614	
Otros sectores residentes	1 232 996	-32	1 233 028	1 233 028	1 233 028	2 526
Residentes en el exterior	**279 309**	**-234**	**279 543**	**279 543**		
2. Valores distintos de acciones y participaciones	**187 622**	**-5 169**	**192 791**			
3. Operaciones no sectorizadas	**563 467**	**63 425**	**500 042**			
TOTAL	**2 624 037**	**58 235**	**2 565 801**	**1 872 968**	**1 593 425**	**313 309**

March 2017 data

4. Reconciliation between the credit institutions and credit financial intermediaries' balance sheets in chapters 4 and 8 (*). Liabilities

(*) Véase nota al final del capítulo/*See note at the end of the chapter*

4. Conciliación entre los balances de las Entidades de Crédito y EFC que se presentan en los capítulos 4 y 8 de este Boletín (*) Pasivo

Millones de euros

/*CHAPTER 8 DATA*			DATOS DEL CAPÍTULO 8/*CHAPTER 8 DATA*		Chapter 8 headings / Chapter 4 headings
DEPOSITS			Sin sectorizar/*Unclassified*		
/ *DOMESTIC*		Residentes en el resto del mundo/ *Rest of the world*	Valores distintos de accs.y participac./ *Securities other than shares*	Resto/ *Other*	
AAPP/ *General* Government	OSR/ *ORS*				
7	8	9	10	11	
49 614	**1 230 502**	**279 543**			**1. Deposits**
49 614	**1 230 502**				**Domestic**
49 614					Credit system
	1 230 502				General Government
					Other resident sectors
		279 543			**Non resident**
			192 791		**2. Securities other than shares**
				500 042	**3. Unsectorised transactions**
49 614	**1 230 502**	**279 543**	**192 791**	**500 042**	**TOTAL**

EUR millions

4. CREDIT INSTITUTIONS AND CFIs Aggregated balance sheets data from supervisory returns

4. ENTIDADES DE CRÉDITO Y EFC
A) Balance agregado según los estados de supervisión

4.A Activo=Pasivo de las entidades de crédito y EFC, por instituciones

Millones de euros

		Total Entidades de crédito y establecimientos financieros de crédito (a)	Entidades de depósito			ICO	EFC (c)
			Total (b)	Entidades españolas	Sucursales extranjeras		
		1=2+5+6	2=3+4	3	4	5	6
16		2 646 981	2 541 132	2 432 196	108 936	50 648	55 201
17	R	2 652 152	2 549 836	...	...	43 528	58 788
18		2 575 632	2 476 348	...	...	37 250	62 034
19		2 612 780	2 517 992	...	...	32 474	62 314
20		2 822 182	2 736 801	...	...	35 056	50 326
21 *May*		2 852 605	2 771 020	...	...	32 857	48 729
Jun		2 899 548	2 815 625	...	...	34 467	49 455
Jul		2 887 560	2 802 036	...	...	35 222	50 301
Ago		2 891 434	2 806 675	...	...	35 396	49 363
Sep		2 901 916	2 816 519	...	...	35 404	49 993
Oct		2 899 511	2 813 204	...	...	36 332	49 975
Nov		2 956 457	2 865 748	...	...	39 066	51 643
Dic		2 937 622	2 846 346	...	...	38 457	52 820
22 *Ene*		2 945 228	2 857 582	...	...	36 772	50 874
Feb		2 933 630	2 847 082	...	...	35 760	50 788
Mar		2 963 145	2 874 200	...	...	36 101	52 844
Abr		3 012 058	2 921 829	...	...	37 010	53 219
May		3 005 951	2 916 775	...	...	35 322	53 854
Jun		3 066 927	2 977 835	...	...	34 602	54 491
Jul		3 064 577	2 978 455	...	...	32 063	54 058
Ago		3 057 671	2 969 765	...	...	34 451	53 455
Sep	P	3 093 542	3 005 545	...	...	33 794	54 203

Veánse notas al final del capítulo

4. ENTIDADES DE CRÉDITO Y ESTABLECIMIENTOS FINANCIEROS DE CRÉDITO
A) Balance agregado según los estados de supervisión

4.1 Activo

Millones de euros

		Total	Créditos				Valores distintos de acciones y participaciones		Acciones y participaciones		Activos no secto-rizados		Promemoria	
			Residentes en España			Resto del mundo	Residentes en España (c)	Resto del mundo (c)	Residentes en España (c)	Resto del mundo (c)	Efectivo	Otros (d)	Del cual Dudosos (e)	Del cual Morosos (f)
			Sistema credi-ticio	AAPP (a)	OSR (b)									
		1 =2a11	2	3	4	5	6	7	8	9	10	11	12	13
16		2 646 981	163 053	88 471	1 276 140	191 151	294 069	71 757	130 187	113 624	7 469	311 060	121 406	92 194
17	R	2 652 152	234 694	78 110	1 253 944	199 719	258 025	71 506	146 214	113 052	8 072	288 818	101 479	...
18		2 575 632	211 861	68 956	1 208 315	237 049	243 606	82 436	127 047	109 369	8 655	278 339	73 035	...
19		2 612 780	190 494	66 922	1 193 526	289 092	227 946	88 478	133 763	118 249	9 316	294 995	59 371	...
20		2 822 182	328 166	77 198	1 224 440	297 126	244 267	101 518	137 078	113 703	8 592	290 094	57 334	...
21 *May*		2 852 605	378 193	84 396	1 212 799	304 589	237 966	110 353	139 290	115 146	7 149	262 723	57 331	...
Jun		2 899 548	386 978	87 296	1 232 484	318 975	246 485	108 404	136 725	110 444	7 318	264 438	56 261	...
Jul		2 887 560	403 673	88 985	1 220 796	315 047	228 602	109 831	133 959	111 704	7 706	267 257	55 744	...
Ago		2 891 434	410 450	88 085	1 209 347	326 638	224 656	106 775	133 914	112 619	7 711	271 239	55 594	...
Sep		2 901 916	424 436	87 389	1 213 531	329 073	221 280	99 964	133 197	113 368	7 596	272 082	54 826	...
Oct		2 899 511	412 853	85 853	1 214 365	330 979	222 637	104 226	131 905	113 627	7 759	275 307	55 071	...
Nov		2 956 457	453 951	84 640	1 227 043	336 158	214 059	106 286	129 195	110 893	7 563	286 669	54 793	...
Dic		2 937 622	452 347	81 491	1 223 700	344 053	216 481	99 155	130 431	111 859	8 132	269 971	54 670	...
22 *Ene*		2 945 228	474 373	81 219	1 211 439	340 260	215 481	105 383	129 596	112 245	7 395	267 838	54 613	...
Feb		2 933 630	450 474	79 839	1 210 960	344 773	220 785	109 018	129 049	111 803	7 059	269 871	54 434	...
Mar		2 963 145	435 672	83 376	1 213 939	367 520	222 759	113 275	131 775	108 242	7 415	279 173	53 632	...
Abr		3 012 058	446 827	86 218	1 222 085	362 200	224 690	116 227	131 445	107 094	7 738	307 532	53 291	...
May		3 005 951	445 740	86 650	1 222 119	361 534	230 493	116 233	132 391	108 359	7 385	295 047	53 040	...
Jun		3 066 927	468 198	87 619	1 234 559	375 330	232 339	121 948	131 626	104 964	7 536	302 807	50 043	...
Jul		3 064 577	462 518	86 234	1 232 572	374 805	235 023	125 349	131 903	105 625	7 671	302 876	49 613	...
Ago		3 057 671	453 566	84 900	1 225 099	369 591	236 928	123 341	131 459	105 579	7 819	319 387	49 434	...
Sep	P	3 093 542	454 137	84 052	1 223 503	383 462	240 988	127 240	130 490	103 739	7 706	338 224	48 441	...

Veánse notas al final del capítulo

4. ENTIDADES DE CRÉDITO Y ESTABLECIMIENTOS FINANCIEROS DE CRÉDITO — 4.2 Pasivo

A) Balance agregado según los estados de supervisión

Millones de euros

		Total	Depósitos					Pasivos no sectorizados			
			Total	Residentes en España			Resto del mundo	Valores distintos de acciones y particip.	Patrimonio, ajustes y correcc. (c)	Pasivos de Obra Benéfico-Social	Periodificación y otros pasivos (d)
				Sistema crediticio	AAPP (a)	OSR (b)					
		1=3a10	2=3a6	3	4	5	6	7	8	9	10
16		2 646 981	1 866 552	288 158	54 371	1 242 580	281 444	200 816	360 543	97	218 973
17	R	2 652 152	1 866 973	327 483	61 722	1 202 893	274 874	222 443	361 392	107	201 250
18		2 575 632	1 836 493	287 839	71 785	1 212 837	264 033	225 499	328 166	125	185 349
19		2 612 780	1 848 536	253 978	69 445	1 259 938	265 174	242 397	325 224	144	196 479
20		2 822 182	2 059 571	369 741	80 754	1 369 548	239 526	243 397	327 153	152	191 909
21 *May*		2 852 605	2 106 841	404 964	78 122	1 371 958	251 797	246 379	325 286	157	173 941
Jun		2 899 548	2 137 456	402 921	85 604	1 404 067	244 865	252 940	319 599	158	189 393
Jul		2 887 560	2 133 002	406 161	88 111	1 382 420	256 310	254 884	315 863	161	183 650
Ago		2 891 434	2 139 635	403 765	89 535	1 384 615	261 720	254 999	317 363	163	179 272
Sep		2 901 916	2 140 495	398 441	93 074	1 390 560	258 419	259 294	315 293	163	186 671
Oct		2 899 511	2 140 410	399 329	95 534	1 382 083	263 463	262 823	311 321	165	184 791
Nov		2 956 457	2 176 868	399 994	109 699	1 397 365	269 811	269 078	307 723	166	202 622
Dic		2 937 622	2 177 660	409 433	96 988	1 425 055	246 183	267 212	310 639	166	181 946
22 *Ene*		2 945 228	2 176 836	411 992	91 192	1 406 751	266 901	259 028	311 557	168	197 639
Feb		2 933 630	2 180 058	409 611	86 717	1 412 033	271 698	255 013	312 364	171	186 023
Mar		2 963 145	2 203 654	410 638	88 726	1 429 109	275 181	254 458	308 446	174	196 413
Abr		3 012 058	2 237 504	409 651	89 309	1 425 201	313 343	254 311	306 737	176	213 331
May		3 005 951	2 232 332	405 855	89 859	1 436 166	300 452	258 259	309 750	179	205 432
Jun		3 066 927	2 277 368	410 736	99 329	1 450 706	316 597	261 301	305 674	178	222 407
Jul		3 064 577	2 278 954	412 720	95 412	1 444 717	326 105	261 259	304 815	178	219 370
Ago		3 057 671	2 267 433	408 780	100 123	1 443 116	315 414	264 732	304 331	181	220 994
Sep	P	3 093 542	2 271 789	404 575	92 792	1 441 447	332 975	275 950	305 209	182	240 413

Veánse notas al final del capítulo

4. ENTIDADES DE CRÉDITO Y EFC(Información obtenida de los estados de supervisión) — 4.3 Crédito. Otros sectores residentes

E) Balances de los componentes de entidades de crédito y EFC

Millones de euros

		Total (a)	Del cual:		Crédito comercial	Otros deudores a plazo				Deudores a la vista	Arrendamiento financiero	Dudosos (b)	Ratio de dudosos (%)	Pro-memoria
						Total	Del cual:							Total menos crédito a EFC desde enero 2014
			A tipo variable	En moneda extranjera			Adquis. tempor. activos	Deudores con garantía real	Del cual: Con garantía hipotecaria					
		1=4+5+9+10+11	2	3	4	5	6	7	8	9	10	11	12=(11/1)*100	13
16		1 276 140	862 127	17 156	45 058	1 064 196	17 725	678 442	651 406	31 463	19 141	116 281	9,11	1 246 224
17	R	1 253 944	758 960	15 779	48 764	1 047 827	17 929	...	...	38 873	20 787	97 692	7,79	1 220 417
18		1 208 315	756 089	15 123	48 723	1 037 809	10 009	...	...	29 494	22 030	70 258	5,81	1 172 753
19		1 193 526	746 194	14 741	50 561	1 034 061	7 790	...	...	28 769	22 942	57 192	4,79	1 155 226
20		1 224 440	708 097	12 062	42 162	1 077 559	9 941	...	...	28 338	21 216	55 164	4,51	1 193 689
21 *May*		1 212 799	668 238	10 481	38 224	1 070 351	4 820	...	...	27 389	21 642	55 192	4,55	1 183 932
Jun		1 232 484	683 830	11 194	40 890	1 079 755	9 166	...	...	35 637	21 984	54 218	4,40	1 202 098
Jul		1 220 796	664 391	11 171	40 457	1 076 376	4 757	...	...	28 199	22 119	53 644	4,39	1 190 657
Ago		1 209 347	656 188	11 144	38 708	1 067 079	4 645	...	...	28 078	21 939	53 544	4,43	1 180 442
Sep		1 213 531	672 845	11 574	40 796	1 070 003	5 428	...	...	28 394	21 512	52 825	4,35	1 183 729
Oct		1 214 365	652 835	11 981	42 028	1 069 270	5 040	...	...	28 213	21 886	52 967	4,36	1 185 121
Nov		1 227 043	658 817	11 748	42 217	1 074 516	5 922	...	...	35 725	21 994	52 591	4,29	1 196 663
Dic		1 223 700	672 089	12 690	47 169	1 070 780	7 323	...	...	31 126	22 075	52 548	4,29	1 191 666
22 *Ene*		1 211 439	665 344	12 496	42 727	1 064 208	4 339	...	...	30 120	22 017	52 367	4,32	1 180 971
Feb		1 210 960	650 051	12 159	43 012	1 063 759	4 266	...	...	30 000	22 005	52 184	4,31	1 180 888
Mar		1 213 939	662 552	12 621	47 317	1 063 760	4 221	...	...	29 416	21 960	51 485	4,24	1 182 817
Abr		1 222 085	643 509	13 170	47 731	1 071 610	3 932	...	...	29 426	22 101	51 216	4,19	1 190 494
May		1 222 119	637 876	12 578	46 876	1 071 972	4 155	...	...	29 937	22 269	51 064	4,18	1 190 446
Jun		1 234 559	648 689	12 828	51 656	1 074 375	4 429	...	...	38 378	22 235	47 916	3,88	1 201 615
Jul		1 232 572	650 522	13 498	52 415	1 079 131	3 652	...	...	30 967	22 623	47 435	3,85	1 200 234
Ago		1 225 099	645 978	14 126	49 849	1 074 667	3 022	...	...	30 921	22 425	47 237	3,86	1 193 850
Sep	P	1 223 503	643 177	13 965	51 255	1 072 478	3 542	...	...	31 111	22 333	46 325	3,79	1 191 836

4. ENTIDADES DE CRÉDITO Y ESTABLECIMIENTOS FINANCIEROS DE CRÉDITO — 4.4 Activo. Valores

A) Balance agregado según los estados de supervisión

Millones de euros

		Valores distintos de acciones y participaciones										Acciones y participaciones				
		Total	Residentes en España						Resto del mundo			Total	Residentes España			RM
			Total	Sistema crediticio	AAPP			OSR	Neto	Total	Posic. cortas (a)		Total	Sistema crediticio	OSR	
					Neto	Total	Posic. cortas (a)									
		1=2+8	2=3+4+7	3	4=5-6	5	6	7	8=9-10	9	10	11=12+15	12=13+14	13	14	15
16		365 826	294 069	15 023	216 136	225 213	9 077	62 910	71 757	80 155	8 399	243 810	130 187	23 381	106 806	113 624
17	R	329 531	258 025	9 895	198 733	205 750	7 017	49 397	71 506	82 723	11 218	259 265	146 214	35 101	111 113	113 052
18		326 042	243 606	6 361	192 112	200 421	8 309	45 133	82 436	88 549	6 113	236 416	127 047	22 391	104 656	109 369
19		316 423	227 946	8 418	175 845	187 528	11 684	43 682	88 478	95 401	6 923	252 012	133 763	29 113	104 650	118 249
20		345 785	244 267	8 889	193 470	205 211	11 741	41 908	101 518	107 548	6 030	250 781	137 078	30 628	106 450	113 703
21 *May*		348 320	237 966	7 591	222 519	234 151	11 632	7 856	110 353	118 046	7 693	254 436	139 290	30 977	108 314	115 146
Jun		354 890	246 485	7 968	219 818	230 607	10 789	18 699	108 404	116 442	8 037	247 169	136 725	30 687	106 037	110 444
Jul		338 433	228 602	7 816	213 644	225 734	12 090	7 141	109 831	118 298	8 467	245 663	133 959	30 071	103 887	111 704
Ago		331 431	224 656	7 773	210 123	222 425	12 302	6 760	106 775	115 532	8 757	246 533	133 914	30 198	103 716	112 619
Sep		321 244	221 280	7 861	205 652	217 069	11 416	7 767	99 964	109 232	9 268	246 565	133 197	30 904	102 294	113 368
Oct		326 863	222 637	8 327	206 475	218 790	12 315	7 835	104 226	113 703	9 478	245 533	131 905	30 763	101 142	113 627
Nov		320 345	214 059	9 489	197 225	209 699	12 474	7 345	106 286	116 657	10 371	240 088	129 195	29 588	99 607	110 893
Dic		315 637	216 481	11 139	197 653	209 509	11 856	7 690	99 155	110 118	10 963	242 290	130 431	29 611	100 821	111 859
22 *Ene*		320 864	215 481	11 130	196 761	208 104	11 343	7 590	105 383	117 129	11 746	241 841	129 596	29 471	100 125	112 245
Feb		329 803	220 785	11 138	201 264	213 229	11 965	8 383	109 018	121 754	12 736	240 851	129 049	29 938	99 110	111 803
Mar		336 034	222 759	11 067	202 219	215 467	13 248	9 474	113 275	126 469	13 194	240 017	131 775	30 506	101 269	108 242
Abr		340 917	224 690	10 710	204 214	217 743	13 529	9 767	116 227	130 463	14 236	238 539	131 445	30 356	101 089	107 094
May		346 727	230 493	12 413	207 350	220 286	12 935	10 730	116 233	130 249	14 015	240 749	132 391	30 301	102 090	108 359
Jun		354 287	232 339	12 342	209 731	222 387	12 655	10 266	121 948	135 140	13 192	236 590	131 626	29 669	101 957	104 964
Jul		360 372	235 023	12 360	213 957	226 541	12 584	8 706	125 349	138 054	12 705	237 528	131 903	29 388	102 515	105 625
Ago		360 270	236 928	12 238	214 519	226 250	11 730	10 171	123 341	136 463	13 122	237 038	131 459	29 539	101 920	105 579
Sep	P	368 228	240 988	12 676	217 156	228 485	11 329	11 156	127 240	139 508	12 268	234 229	130 490	29 903	100 587	103 739

Veánse notas al final del capítulo

4. ENTIDADES DE CRÉDITO Y ESTABLECIMIENTOS FINANCIEROS DE CRÉDITO — 4.5 Pasivo. Otros sectores residentes

A) Balance agregado según los estados de supervisión

Millones de euros

		Total (a)	Del cual: En moneda extranjera	Depósitos a la vista (b)	Depósitos a plazo y preaviso	Cesión temporal de activos	Pasivos por transferencia de activos (c)	Pasivos financieros híbridos (d)	Depósitos subordinados (e)	Otros pasivos	Promemoria: Depósitos distribuidos por provincias. Entidades de depósito (f)
		6+7+8+9 1=3+4+5+	2	3	4	5	6	7	8	9	10
16		1 242 580	27 959	753 624	403 567	32 353	23 029	14 343	15 664	-	1 140 814
17	R	1 202 893	17 484	857 135	286 365	27 869	21 271	9 738	515	...	1 146 917
18		1 212 837	15 406	931 257	231 450	22 893	20 054	6 808	375	...	1 165 030
19		1 259 938	17 672	1 021 213	196 656	18 995	16 422	6 260	392	...	1 218 981
20		1 369 548	20 981	1 164 411	160 440	21 444	17 945	4 933	375	...	1 329 870
21 *May*		1 371 958	20 689	1 191 532	137 470	18 717	18 578	5 482	180	...	...
Jun		1 404 067	21 489	1 222 317	135 183	22 099	19 317	4 975	176	...	1 367 753
Jul		1 382 420	20 105	1 208 571	130 649	18 813	19 261	4 951	176	...	...
Ago		1 384 615	20 508	1 213 373	128 527	18 690	18 971	4 877	176	...	...
Sep		1 390 560	20 225	1 220 787	126 786	18 652	19 335	4 824	176	...	1 353 771
Oct		1 382 083	20 399	1 215 769	123 927	17 929	19 466	4 817	176	...	...
Nov		1 397 365	20 746	1 232 006	120 766	22 486	17 266	4 665	176	...	...
Dic		1 425 055	22 820	1 264 798	117 220	20 798	17 455	4 608	176	...	1 390 015
22 *Ene*		1 406 751	21 486	1 252 175	114 307	18 146	17 334	4 614	176	...	...
Feb		1 412 033	21 625	1 260 253	110 778	19 356	16 759	4 711	176	...	...
Mar		1 429 109	22 393	1 280 656	108 236	18 221	16 791	4 984	221	...	1 396 178
Abr		1 425 201	21 369	1 277 703	106 777	18 832	16 453	5 215	221	...	...
May		1 436 166	21 387	1 290 544	105 483	17 557	16 402	5 959	221	...	...
Jun		1 450 706	22 146	1 308 896	103 198	15 851	16 253	6 287	221	...	1 418 362
Jul		1 444 717	21 713	1 304 457	102 337	14 379	16 732	6 590	221	...	...
Ago		1 443 116	21 328	1 304 794	102 581	12 591	16 397	6 532	221	...	...
Sep	P	1 441 447	21 022	1 296 623	105 255	15 394	17 063	6 892	221	...	...

Veánse notas al final del capítulo

4. ENTIDADES DE CRÉDITO Y ESTABLECIMIENTOS FINANCIEROS DE CRÉDITO
A) Balance agregado según los estados de supervisión

4.6 Otros activos no sectorizados

Millones de euros

		Activo Fijo							Activo Obra Benéfico Social	Periodificación y otros activos				
		Total	Mobiliario (b)	Inmuebles (b)	Derechos s/bienes de arren. financieros (b)	Activos cedidos en arrendamiento operativo	Activos no corrientes en venta	Activo intangible		Total	Periodificación: Total	Periodificación: Devengo de productos	Periodificación: Otros	Otros activos (a)
		1	2	3	4	5	6	7	8	9=10+13	10=11+12	11	12	13
16		51 693	4 266	16 208	712	600	23 654	6 253	18	259 349	7 093	3 737	3 356	252 256
17	R	49 531	4 391	15 125	580	686	24 437	4 313	18	239 051	6 494	3 063	3 431	232 557
18		40 612	4 929	14 036	...	908	16 051	4 688	17	237 621	6 454	2 868	3 586	231 167
19		45 148	5 169	24 800	...	1 065	9 510	4 603	17	249 635	7 111	2 688	4 423	242 523
20		44 438	5 159	23 552	...	1 136	9 655	4 937	17	245 594	7 073	2 478	4 595	238 522
21 *May*		43 025	5 022	22 720	...	1 167	9 415	4 700	17	219 665	6 631	2 827	3 803	213 035
Jun		42 965	4 987	22 544	...	1 179	9 425	4 830	17	221 441	6 328	2 549	3 779	215 113
Jul		42 682	4 959	22 418	...	1 184	9 446	4 674	17	224 545	6 323	2 692	3 631	218 223
Ago		42 501	4 937	22 394	...	1 187	9 344	4 640	17	228 709	6 656	2 715	3 941	222 053
Sep		42 353	4 930	22 322	...	1 231	9 236	4 634	17	229 701	6 700	2 636	4 064	223 001
Oct		42 168	4 882	22 302	...	1 233	9 152	4 600	17	233 109	6 491	2 740	3 751	226 617
Nov		39 742	4 899	21 764	...	1 319	7 193	4 568	17	246 896	7 114	3 020	4 094	239 782
Dic		39 843	4 857	21 612	...	1 248	7 012	5 113	17	230 098	6 089	2 638	3 451	224 009
22 *Ene*		39 380	4 798	21 354	...	1 235	6 982	5 010	17	228 430	5 754	2 576	3 178	222 677
Feb		39 299	4 804	21 296	...	1 252	6 950	4 997	17	230 545	6 368	2 807	3 560	224 177
Mar		39 420	4 807	21 213	...	1 278	7 083	5 038	17	239 726	6 534	2 701	3 833	233 191
Abr		39 175	4 779	21 122	...	1 264	7 002	5 008	17	268 330	6 570	3 033	3 537	261 760
May		38 991	4 819	20 926	...	1 264	7 028	4 955	17	256 028	6 779	3 071	3 708	249 250
Jun		38 752	4 787	20 944	...	1 322	6 639	5 060	17	264 028	6 573	2 774	3 799	257 455
Jul		38 571	4 791	20 831	...	1 332	6 510	5 106	17	264 278	6 740	3 213	3 526	257 538
Ago		38 328	4 781	20 769	...	1 327	6 384	5 068	17	281 032	7 313	3 473	3 840	273 719
Sep	P	38 196	4 796	20 660	...	1 308	6 343	5 089	17	300 001	7 593	3 552	4 040	292 408

a.Véase detalle en cuadro 4.9

b.A partir de enero de 2018 los derechos sobre bienes de arrendamiento financiero se incluyen dentro de la columna de mobiliario e inmuebles. A partir de enero de 2019 se incluyen también los derechos de uso de los arrendamientos operativos, como consecuencia de la entrada en vigor de la NIIF16

4. ENTIDADES DE CRÉDITO Y ESTABLECIMIENTOS FINANCIEROS DE CRÉDITO
A) Balance agregado según los estados de supervisión

4.7 Patrimonio neto, ajustes y correcciones de valor

Millones de euros

		Total	Patrimonio neto: Total	Fondos propios: Total	Fondos propios: Capital y fondo dotación	Fondos propios: Reservas	Fondos propios: Beneficios netos	Fondos propios: Otras cuentas	Ajustes valoración (a)	Ajustes de valoración A.y P. financieros (b)	Correcciones de valor por deterioro activos (c): Total	Del cual: Total para créditos (d)	Del cual: Específica para créditos OSR (e)	Promemoria: Pérdidas por deterioro de participaciones (f)
		10 1=2+9+	2=3+8	3=4a7	4	5	6	7	8	9	10	11	12	13
16		360 543	227 418	225 467	64 945	158 027	7 264	-4 768	1 951	4 466	128 659	68 459	53 677	2 345
17	R	361 392	232 372	230 536	59 360	177 124	-2 782	-3 166	1 835	2 702	126 318	58 576	41 104	5 720
18		328 166	222 930	223 480	55 384	157 500	13 486	-2 889	-550	3 937	101 299	42 868	29 138	2 926
19		325 224	229 039	229 093	53 499	162 870	14 857	-2 133	-54	2 628	93 558	35 633	23 677	1 588
20		327 153	219 325	222 285	52 405	170 130	-2 316	2 066	-2 959	1 924	105 903	39 843	25 696	6 823
21 *May*		325 286	217 734	221 202	51 881	157 902	9 052	2 367	-3 467	1 074	106 478	41 095	...	...
Jun		319 599	216 234	219 802	51 741	157 639	7 956	2 466	-3 568	477	102 888	39 668	24 377	-151
Jul		315 863	216 031	220 189	52 805	153 922	11 004	2 457	-4 158	270	99 562	38 982	...	...
Ago		317 363	217 575	221 541	52 887	154 491	11 709	2 454	-3 966	84	99 703	39 126	...	...
Sep		315 293	216 131	220 385	53 403	154 234	11 679	1 069	-4 254	99	99 063	38 962	24 280	-214
Oct		311 321	213 743	218 686	53 443	152 551	12 161	531	-4 943	-646	98 224	38 826	...	...
Nov		307 723	214 898	219 416	53 551	152 355	13 068	442	-4 517	-853	93 677	38 277	...	...
Dic		310 639	216 756	221 479	51 771	155 472	14 824	-589	-4 723	-524	94 407	38 511	24 041	646
22 *Ene*		311 557	218 142	222 935	51 817	170 688	1 227	-797	-4 793	-946	94 362	38 485	...	...
Feb		312 364	218 183	223 446	51 844	170 558	2 386	-1 342	-5 263	-207	94 388	38 369	...	...
Mar		308 446	215 954	222 073	51 894	167 256	3 411	-489	-6 119	-1 690	94 182	35 362	23 414	-48
Abr		306 737	213 860	220 804	51 877	163 865	5 128	-66	-6 944	-1 138	94 014	35 322	...	...
May		309 750	216 113	222 600	52 003	164 359	7 257	-1 018	-6 488	-482	94 119	35 391	...	...
Jun		305 674	215 871	222 860	51 718	160 873	9 262	1 008	-6 989	-1 528	91 331	33 358	21 480	-507
Jul		304 815	217 300	224 041	51 778	161 107	11 248	-92	-6 741	-3 632	91 147	33 180	...	...
Ago		304 331	216 961	224 893	52 027	161 356	12 032	-522	-7 932	-3 493	90 863	32 981	...	...
Sep	P	305 209	217 584	226 136	51 834	159 705	15 411	-815	-8 552	-3 117	90 741	32 738	...	...

Veánse notas al final del capítulo

4. ENTIDADES DE CRÉDITO Y EFC (Información obtenida de los estados de supervisión)
E) Balances de los componentes de entidades de crédito y EFC

4.8 Pasivos no sectorizados

Millones de euros

		Pasivo	Periodificacion y otros pasivos								
		Obra benéfico social	Total	Fondos de provisión				Periodificación			Otros pasivos (a)
				Total	Pensiones	Impuestos	Otros	Total	Interes no vdos	Otras period.	
		1	10 2=3+7+	3=4+5+6	4	5	6	7=8+9	8	9	10
16		97	218 973	28 895	16 487	1 610	10 798	14 174	7 484	6 690	175 903
17	R	107	201 250	27 670	15 642	2 063	9 964	12 782	5 837	6 945	160 798
18		125	185 349	23 511	14 491	1 913	7 107	11 379	4 587	6 792	150 458
19		144	196 479	21 708	13 384	2 024	6 300	11 314	4 530	6 785	163 457
20		152	191 909	19 658	10 692	2 083	6 883	11 173	4 563	6 609	161 078
21 *May*		157	173 941	19 457	10 067	2 497	6 893	6 960	1 236	5 724	147 524
Jun		158	189 393	22 545	11 914	2 451	8 180	6 599	1 002	5 597	160 249
Jul		161	183 650	22 474	11 676	2 394	8 404	6 077	705	5 372	155 099
Ago		163	179 272	22 320	11 579	2 372	8 369	6 722	777	5 945	150 230
Sep		163	186 671	22 910	11 494	2 448	8 968	6 934	696	6 238	156 828
Oct		165	184 791	22 679	11 369	2 427	8 883	6 889	612	6 277	155 224
Nov		166	202 622	22 365	11 236	2 324	8 805	7 359	600	6 759	172 898
Dic		166	181 946	22 421	11 851	2 465	8 104	6 963	-2	6 965	152 563
22 *Ene*		168	197 639	21 967	11 536	2 422	8 009	7 816	-151	7 967	167 856
Feb		171	186 023	21 700	11 287	2 606	7 807	6 048	-744	6 791	158 276
Mar		174	196 413	21 222	11 010	2 652	7 559	5 456	-1 265	6 721	169 736
Abr		176	213 331	20 898	10 756	2 581	7 561	5 400	-1 559	6 959	187 033
May		179	205 432	20 836	10 653	2 541	7 642	4 765	-1 885	6 650	179 831
Jun		178	222 407	19 967	9 743	2 517	7 708	4 623	-2 057	6 680	197 817
Jul		178	219 370	19 765	9 552	2 476	7 737	4 765	-1 790	6 555	194 840
Ago		181	220 994	19 668	9 413	2 464	7 792	5 595	-1 420	7 015	195 730
Sep	P	182	240 413	19 268	9 177	2 493	7 598	6 020	-1 300	7 320	215 125

4. ENTIDADES DE CRÉDITO Y ESTABLECIMIENTOS FINANCIEROS DE CRÉDITO
A) Balance agregado según los estados de supervisión

4.9 Otros activos y pasivos

Millones de euros

		Activos							Pasivos						
		Total	Derivados			Contratos de seguros vinculados a pensiones (c)	Activos fiscales (d)	Resto de activos	Total	Derivados			Cuentas de recaudación	Pasivos fiscales	Resto de pasivos
			Total	Negociación (a)	Cobertura (b)					Total	Negociación (e)	Cobertura (f)			
		1	2	3	4	5	6	7	8	9	10	11	12 (g)	13 (h)	14
16		252 256	131 490	116 076	15 415	7 532	68 290	44 943	175 903	128 258	116 990	11 268	7 119	7 772	32 755
17	R	232 557	112 265	100 094	12 171	7 142	66 580	46 571	160 798	109 719	100 051	9 668	8 898	6 980	35 200
18		231 167	105 169	94 772	10 397	7 393	68 241	50 365	150 458	101 063	93 113	7 950	12 102	6 410	30 884
19		242 523	113 627	102 944	10 683	5 391	66 465	57 041	163 457	106 072	97 592	8 480	11 814	6 360	39 211
20		238 522	115 269	105 479	9 790	4 857	62 091	56 305	161 078	106 631	96 048	10 583	12 189	6 069	36 189
21 *May*		213 035	94 725	87 612	7 113	4 724	61 013	52 572	147 524	87 757	77 779	9 978	11 905	6 793	41 069
Jun		215 113	93 455	86 794	6 661	4 794	61 893	54 971	160 249	87 692	77 350	10 342	22 346	7 678	42 533
Jul		218 223	95 329	89 119	6 210	4 778	61 180	56 936	155 099	90 158	78 815	11 343	17 415	7 488	40 038
Ago		222 053	98 915	92 894	6 021	4 759	61 150	57 229	150 230	93 990	82 561	11 429	12 576	7 529	36 134
Sep		223 001	100 249	93 785	6 464	4 773	61 209	56 770	156 828	94 653	83 946	10 707	12 769	7 314	42 091
Oct		226 617	99 493	93 548	5 945	4 751	62 744	59 630	155 224	94 742	83 356	11 386	11 450	7 241	41 790
Nov		239 782	111 422	105 301	6 121	6 186	62 434	59 740	172 898	106 201	94 694	11 507	16 401	7 126	43 170
Dic		224 009	97 923	91 607	6 316	5 725	61 898	58 463	152 563	94 780	83 147	11 632	14 770	6 212	36 802
22 *Ene*		222 677	95 366	89 272	6 094	5 687	61 189	60 435	167 856	92 965	80 858	12 107	23 610	6 176	45 105
Feb		224 177	95 872	88 759	7 113	5 612	61 136	61 557	158 276	92 102	79 761	12 341	14 233	6 209	45 731
Mar		233 191	103 818	95 776	8 042	5 510	61 573	62 290	169 736	101 779	86 808	14 971	13 977	6 552	47 428
Abr		261 760	121 066	110 930	10 135	5 422	62 684	72 588	187 033	120 217	102 761	17 456	13 500	6 479	46 837
May		249 250	116 060	104 990	11 070	5 459	62 693	65 038	179 831	113 344	96 521	16 823	14 974	6 566	44 947
Jun		257 455	124 829	113 008	11 822	4 834	62 560	65 231	197 817	118 974	103 044	15 930	24 621	6 665	47 557
Jul		257 538	122 612	113 292	9 319	4 840	61 786	68 301	194 840	119 358	102 618	16 740	19 355	6 412	49 715
Ago		273 719	134 443	122 106	12 337	4 752	62 210	72 314	195 730	130 464	111 916	18 547	14 589	6 644	44 034
Sep	P	292 408	149 401	134 410	14 991	4 635	62 368	76 005	215 125	143 269	125 142	18 127	14 585	6 772	50 500

Veánse notas al final del capítulo

4. ENTIDADES DE CRÉDITO Y EFC
A) Balance agregado según los estados de supervisión

4.10 Correciones de valor por deterioro de activos del crédito a otros sectores residentes

Millones de euros

		Financiación a actividades productivas					Otras financiaciones a hogares e ISFLSH						
	Total (a)	Total	Agricultura,ganadería caza, silvicultura y pesca	Industria (excepto construcción)	Construcción	Servicios	Total	Adquisición de viviendas	Del cual: Con garantía inmobiliaria (b)	Rehabilitación de viviendas	Consumo duradero	ISFLSH	Resto
	1	2	3	4	5	6	7	8	9	10	11	12	13
16	53 677	42 011	586	4 322	5 548	31 554	11 666	6 422	...	265	704	115	4 161
17 R	41 104	29 783	564	4 019	4 410	20 791	11 320	5 828	...	246	723	122	4 401
18	29 138	17 911	509	3 188	2 041	12 173	11 226	5 982	...	279	957	94	3 915
19	23 677	14 152	528	2 781	1 628	9 215	9 525	4 461	...	251	1 088	86	3 639
20	25 696	14 737	570	2 789	1 422	9 956	10 960	4 795	...	287	1 529	62	4 287
21	24 041	14 018	560	2 722	1 295	9 440	10 023	4 074	...	237	1 670	55	3 987
19 *I*	28 855	17 431	523	2 998	1 930	11 980	11 424	5 912	...	280	1 064	90	4 078
II	26 951	15 991	485	2 894	1 796	10 816	10 960	5 397	...	277	1 070	98	4 119
III	25 266	15 220	480	2 774	1 809	10 157	10 046	4 511	...	255	1 089	98	4 093
IV	23 677	14 152	528	2 781	1 628	9 215	9 525	4 461	...	251	1 088	86	3 639
20 *I*	24 232	14 164	568	2 680	1 689	9 226	10 068	4 682	...	254	1 211	81	3 840
II	25 497	14 553	585	2 795	1 524	9 649	10 944	5 010	...	268	1 591	70	4 004
III	25 240	14 694	542	2 815	1 458	9 879	10 546	4 654	...	265	1 474	71	4 081
IV	25 696	14 737	570	2 789	1 422	9 956	10 960	4 795	...	287	1 529	62	4 287
21 *I*	25 160	14 425	544	2 650	1 368	9 864	10 736	4 542	...	259	1 616	52	4 266
II	24 377	13 845	539	2 633	1 354	9 319	10 532	4 454	...	265	1 680	51	4 083
III	24 280	13 793	531	2 680	1 285	9 298	10 486	4 298	...	257	1 731	49	4 151
IV	24 041	14 018	560	2 722	1 295	9 440	10 023	4 074	...	237	1 670	55	3 987
22 *I*	23 414	13 718	540	2 497	1 241	9 440	9 696	4 028	...	257	1 721	61	3 629
II	21 480	12 445	486	2 183	1 110	8 666	9 036	3 979	...	249	1 695	68	3 047

Veánse notas al final del capítulo

4. ENTIDADES DE CRÉDITO Y EFC
B) Detalles del crédito y los depósitos de las entidades de crédito y EFC

4.11 Crédito por grupos de entidades a las AAPP y a otros sectores residentes

Millones de euros

	Crédito a AAPP				Crédito a OSR			
	Total Entidades de crédito establecimientos financieros de crédito (a)	Entidades de depósito (b)	ICO	EFC	Total Entidades de crédito y establecimientos financieros de crédito (c)	Entidades de depósito (b)	ICO	EFC
	1=2+3+4	2	3	4	5=6+7+8	6	7	8
16	88 471	83 867	3 762	842	1 276 140	1 222 511	10 395	43 234
17 R	78 110	74 340	3 112	659	1 253 944	1 199 106	7 994	46 843
18	68 956	65 740	2 676	540	1 208 315	1 150 228	6 887	51 200
19	66 922	63 786	2 773	364	1 193 526	1 135 590	6 979	50 958
20	77 198	74 357	2 449	392	1 224 440	1 174 945	8 191	41 305
21 *May*	84 396	80 274	3 677	445	1 212 799	1 164 845	8 030	39 924
Jun	87 296	83 332	3 522	442	1 232 484	1 184 136	7 901	40 447
Jul	88 985	85 179	3 324	483	1 220 796	1 172 479	7 947	40 370
Ago	88 085	84 468	3 157	460	1 209 347	1 161 664	7 851	39 832
Sep	87 389	83 687	3 302	401	1 213 531	1 165 372	7 868	40 291
Oct	85 853	82 187	3 275	390	1 214 365	1 166 317	7 866	40 182
Nov	84 640	81 364	2 912	364	1 227 043	1 177 466	7 834	41 743
Dic	81 491	78 919	2 213	360	1 223 700	1 173 435	7 482	42 783
22 *Ene*	81 219	78 786	2 038	395	1 211 439	1 162 413	7 792	41 234
Feb	79 839	77 489	1 871	479	1 210 960	1 162 110	7 768	41 082
Mar	83 376	79 471	2 941	964	1 213 939	1 164 105	7 739	42 096
Abr	86 218	82 316	2 938	964	1 222 085	1 172 166	7 717	42 203
May	86 650	83 071	2 587	991	1 222 119	1 172 091	7 652	42 376
Jun	87 619	83 953	2 693	974	1 234 559	1 182 955	7 633	43 972
Jul	86 234	83 056	2 502	677	1 232 572	1 181 602	7 508	43 462
Ago	84 900	81 845	2 329	726	1 225 099	1 174 739	7 453	42 907
Sep P	84 052	81 184	2 153	714	1 223 503	1 172 370	7 438	43 695

Veánse notas al final del capítulo

Millones de euros

		Total (a)	Por instrumentos (negocios en España)											Por naturaleza (negocios totales)			
			Total	Créditos								Valores representativos de deuda (g)	EFC (c)	Total	Riesgo cliente		Riesgo país (f)
				A residentes				A no residentes							Morosos (d)	Otros (e)	
				Total	Sist. crediticio	AAPP	OSR	Total	Sist. crediticio	AAPP (b)	OSR						
		12 1=2+11+	2=3+7	3=4a6	4	5	6	7=8a10	8	9	10	11	12	13	14	15	16
16		121 406	121 075	117 071	3	787	116 281	4 005	12	38	3 955	331	...	123 281	92 194	31 036	52
17	R	101 479	101 479	98 359	4	663	97 692	3 120	7	50	3 063	...	...	...	...	...	...
18		73 035	73 035	70 743	7	478	70 258	2 292	50	224	2 018	...	...	...	...	...	...
19		59 371	59 371	57 583	4	387	57 192	1 788	44	140	1 604	...	...	...	...	...	...
20		57 334	57 334	55 487	3	320	55 164	1 847	28	160	1 659	...	...	...	...	...	...
21 *May*		57 331	57 331	55 452	3	313	55 136	1 880	37	179	1 664	...	...	...	...	...	...
Jun		56 261	56 261	54 519	3	298	54 218	1 742	25	177	1 539	...	...	...	...	...	...
Jul		55 744	55 744	53 965	5	312	53 648	1 779	23	174	1 582	...	...	...	...	...	...
Ago		55 594	55 594	53 888	5	314	53 569	1 706	23	177	1 507	...	...	...	...	...	...
Sep		54 826	54 826	53 123	5	293	52 825	1 703	19	188	1 496	...	...	...	...	...	...
Oct		55 071	55 071	53 360	1	285	53 073	1 710	19	172	1 519	...	...	...	...	...	...
Nov		54 793	54 793	53 001	2	306	52 693	1 792	20	179	1 593	...	...	...	...	...	...
Dic		54 670	54 670	52 851	2	302	52 548	1 819	18	182	1 619	...	...	...	...	...	...
22 *Ene*		54 613	54 613	52 785	2	295	52 488	1 828	21	169	1 637	...	...	...	...	...	...
Feb		54 434	54 434	52 616	2	287	52 327	1 818	18	172	1 627	...	...	...	...	...	...
Mar		53 632	53 632	51 764	4	276	51 485	1 867	15	169	1 683	...	...	...	...	...	...
Abr		53 291	53 291	51 403	2	291	51 111	1 888	19	167	1 703	...	...	...	...	...	...
May		53 040	53 040	51 130	2	276	50 853	1 909	15	181	1 714	...	...	...	...	...	...
Jun		50 043	50 043	48 191	2	274	47 916	1 852	14	167	1 670	...	...	...	...	...	...
Jul		49 613	49 613	47 729	2	282	47 446	1 884	15	165	1 704	...	...	...	...	...	...
Ago		49 434	49 434	47 552	2	275	47 275	1 882	14	170	1 697	...	...	...	...	...	...
Sep	P	48 441	48 441	46 596	2	269	46 325	1 844	11	170	1 664	...	...	...	...	...	...

Veánse notas al final del capítulo

4.12. CRÉDITO DE ENTIDADES DE CRÉDITO Y EFC A OTROS SECTORES RESIDENTES. DETALLE POR FINALIDADES

■ Serie representada gráficamente.

Millones de euros y porcentajes

	Total (a)	Financiación de actividades productivas						Otras financ.a personas físicas por func. de gasto					Financiación a instituciones privadas sin fines de lucro	Sin clasificar	Pro memoria: construcción y vivienda (d)
		Total	Agricultura, ganadería y pesca	Industria (excepto construcción)	Construcción	Servicios		Total	Adquisición y rehabil. de vivienda propia		Bienes de consumo duradero	Resto (b)			
						Total	Del cual Servicios inmobiliarios		Total	Del cual Adquisición de vivienda					
	1 ■	2 ■	3	4	5	6	7	8 ■	9	10 ■	11 ■	12	13	14	15 ■
17	R1 253 916	591 615	20 330	108 533	34 626	428 125	109 998	646 734	521 889	503 027	43 894	80 951	5 170	10 398	666 513
18	1 208 318	545 599	21 217	105 951	29 079	389 351	93 372	649 564	518 737	500 825	50 443	80 384	5 278	7 878	641 188
19	1 193 527	534 773	21 428	103 727	26 013	383 604	88 149	647 479	510 868	493 568	55 843	80 767	5 507	5 768	625 030
20	1 224 458	575 162	22 285	110 873	27 895	414 107	81 943	637 516	504 215	487 855	59 205	74 095	5 709	6 071	614 053
19 *I*	1 202 180	540 818	21 352	106 108	28 841	384 515	93 587	649 615	517 714	499 675	52 037	79 864	5 010	6 737	640 142
II	1 214 790	544 879	21 489	106 307	28 095	388 988	91 030	658 466	516 715	498 788	53 890	87 861	5 282	6 162	635 840
III	1 195 701	536 750	21 633	103 986	27 205	383 925	90 357	646 996	513 184	495 311	54 075	79 736	5 430	6 526	630 746
IV	1 193 527	534 773	21 428	103 727	26 013	383 604	88 149	647 479	510 868	493 568	55 843	80 767	5 507	5 768	625 030
20 *I*	1 195 487	539 777	21 488	105 507	26 926	385 856	87 853	643 709	508 228	491 160	58 497	76 985	5 476	6 525	623 007
II	1 241 445	584 061	22 150	112 632	28 703	420 574	85 542	646 489	505 465	488 615	59 826	81 197	5 714	5 182	619 710
III	1 221 810	573 624	22 273	111 256	28 362	411 733	83 829	637 067	504 383	487 772	59 171	73 513	5 823	5 296	616 573
IV	1 224 458	575 162	22 285	110 873	27 895	414 107	81 943	637 516	504 215	487 855	59 205	74 095	5 709	6 071	614 053
21 *I*	1 218 084	569 827	22 484	109 527	27 668	410 147	81 529	636 223	504 710	488 594	58 677	72 835	5 624	6 409	613 908
II	1 232 484	572 050	22 520	108 090	27 577	413 862	81 700	648 549	507 298	491 343	61 088	80 163	5 496	6 390	616 575
III	1 213 528	563 085	22 686	107 391	27 420	405 586	80 498	640 481	507 711	491 814	59 599	73 170	5 423	4 539	615 630
IV	1 223 700	571 098	22 946	109 894	27 235	411 023	82 101	642 404	510 176	493 146	59 733	72 495	5 268	4 930	619 512
22 *I*	1 214 017	561 373	23 004	111 242	27 177	399 950	76 707	642 989	511 542	494 854	58 548	72 899	5 179	4 476	615 426
II	1 234 560	568 553	23 158	117 643	26 678	401 072	75 409	655 937	513 222	496 515	59 571	83 143	5 303	4 767	615 308

CRÉDITO POR FINALIDADES
Tasas de variación interanual (c)

CRÉDITO POR FINALIDADES A PERSONAS FÍSICAS
Tasas de variación interanual (c)

4. ENTIDADES DE CRÉDITO Y EFC
B) Detalle del crédito y los depósitos de las entidades de crédito y EFC

4.13 (1ª parte) Total crédito y total créditos dudosos a otros sectores residentes por finalidades. Total para financiar actividades productivas (a) y detalle por funciones de gasto (b)

Millones de euros

	Total	Financiación de actividades productivas (c)	Otras financiaciones a hogares por funciones de gasto									ISFLSH	Sin clasificar (f)	Promemoria Con garan. hipotec. no adquis. vivienda (g)
			Total	Adquisición y rehabilitación de viviendas					Consumo		Resto (e)			
				Total	Adquisición de vivienda			Rehabilitación	Total	Del cual bienes de consumo duradero				
					Total	Con gar inmobiliaria (d)	Resto							
	12+13 1=2+3+	2	3=4+9+11	4=5+8	5=6+7	6	7	8	9	10	11	12	13	14
16	1 276 172	604 822	652 488	535 365	516 612	511 253	5 359	18 753	69 188	36 281	47 933	5 153	13 708	50 883
17	R 1 253 916	591 615	646 734	521 889	503 027	497 711	5 315	18 862	79 264	43 894	45 580	5 170	10 398	44 000
18	1 208 318	545 599	649 564	518 737	500 825	494 459	6 365	17 912	86 668	50 443	44 159	5 278	7 878	32 095
19	1 193 527	534 773	647 479	510 868	493 568	487 561	6 007	17 301	94 279	55 843	42 331	5 507	5 768	30 444
20	1 224 458	575 162	637 516	504 215	487 855	481 913	5 942	16 360	91 796	59 205	41 504	5 709	6 071	27 584
21	1 223 700	571 098	642 404	510 176	493 146	487 146	6 000	17 030	93 370	59 733	38 858	5 268	4 930	22 759
19 *I*	1 202 180	540 818	649 615	517 714	499 675	493 609	6 066	18 039	87 890	52 037	44 010	5 010	6 737	32 608
II	1 214 790	544 879	658 466	516 715	498 788	493 063	5 724	17 927	91 250	53 890	50 501	5 282	6 162	32 103
III	1 195 701	536 750	646 996	513 184	495 311	489 599	5 711	17 873	91 209	54 075	42 603	5 430	6 526	31 058
IV	1 193 527	534 773	647 479	510 868	493 568	487 561	6 007	17 301	94 279	55 843	42 331	5 507	5 768	30 444
20 *I*	1 195 487	539 777	643 709	508 228	491 160	484 917	6 243	17 068	93 394	58 497	42 087	5 476	6 525	28 785
II	1 241 445	584 061	646 489	505 465	488 615	482 704	5 911	16 851	91 769	59 826	49 254	5 714	5 182	28 730
III	1 221 810	573 624	637 067	504 383	487 772	481 752	6 020	16 610	90 761	59 171	41 923	5 823	5 296	28 214
IV	1 224 458	575 162	637 516	504 215	487 855	481 913	5 942	16 360	91 796	59 205	41 504	5 709	6 071	27 584
21 *I*	1 218 084	569 827	636 223	504 710	488 594	482 528	6 066	16 117	89 925	58 677	41 587	5 624	6 409	27 257
II	1 232 484	572 050	648 549	507 298	491 343	485 339	6 004	15 955	93 008	61 088	48 243	5 496	6 390	26 976
III	1 213 528	563 085	640 481	507 711	491 814	485 593	6 222	15 897	91 572	59 599	41 197	5 423	4 539	26 482
IV	1 223 700	571 098	642 404	510 176	493 146	487 146	6 000	17 030	93 370	59 733	38 858	5 268	4 930	22 759
22 *I*	1 214 017	561 373	642 989	511 542	494 854	488 767	6 088	16 687	90 008	58 548	41 439	5 179	4 476	22 437
II	1 234 560	568 553	655 937	513 222	496 515	490 671	5 843	16 707	91 375	59 571	51 340	5 303	4 767	22 016

(c) y (f). A partir de la edición de junio de 2014, se ha producido una reclasificación de las entidades de contrapartida central cuyos importes se han incorporado para toda la serie histórica a la columna 2 y se han excluído de la columna 12.
Véanse resto notas al final del capítulo.

4.13 (Cont.) Total crédito y total créditos dudosos a otros sectores residentes por finalidades. Total para financiar actividades productivas (a) y detalle por funciones de gasto (b)

Millones de euros

		Total dudosos	Financiación de actividades productivas (h)	Otras financiaciones a hogares por funciones de gasto									ISFLSH	Sin clasificar (f)	Promemoria
				Total	Adquisición y rehabilitación de viviendas					Consumo		Resto (j)			Con garan. hipotec. no adquis. vivienda (k)
					Total	Adquisición de vivienda			Rehabilitación	Total	Del cual bienes de consumo duradero				
						Total	Con gar inmobiliaria (i)	Resto (i)							
		26+27 15=16+17+	16	23+25 17=18+	22 18=19+	19=20+21	20	21	22	23	24	25	26	27	28
16		116 281	79 230	35 723	25 349	24 125	...	...	1 224	3 350	1 190	7 034	292	1 036	4 844
17	R	97 691	60 681	35 028	24 806	23 605	...	...	1 201	3 663	1 260	6 559	295	1 687	6 625
18		70 255	37 479	31 794	21 517	20 412	...	...	1 105	3 710	1 541	6 567	229	753	5 264
19		57 192	28 911	27 614	17 708	16 760	...	...	948	4 097	1 767	5 809	194	472	4 680
20		55 164	28 648	26 078	16 179	15 276	...	...	904	4 718	2 235	5 180	141	297	4 006
21		52 548	27 180	24 851	15 587	14 777	...	...	810	4 654	2 433	4 610	150	367	2 920
19	*I*	68 844	36 302	31 674	21 123	20 026	...	...	1 097	4 058	1 679	6 493	214	655	5 317
	II	65 068	33 580	30 697	20 175	19 104	...	...	1 071	4 180	1 689	6 342	216	575	5 164
	III	61 505	31 831	29 001	18 657	17 650	...	...	1 007	4 302	1 716	6 041	221	452	4 837
	IV	57 192	28 911	27 614	17 708	16 760	...	...	948	4 097	1 767	5 809	194	472	4 680
20	*I*	57 382	28 672	28 193	17 734	16 841	...	...	893	4 641	1 956	5 817	184	332	4 500
	II	57 965	28 808	28 774	17 860	16 897	...	...	963	5 118	2 501	5 796	164	220	4 588
	III	55 933	28 178	27 293	16 844	15 899	...	...	945	5 048	2 332	5 401	158	303	4 219
	IV	55 164	28 648	26 078	16 179	15 276	...	...	904	4 718	2 235	5 180	141	297	4 006
21	*I*	54 980	28 334	26 234	16 077	15 192	...	...	886	4 972	2 361	5 184	139	274	3 946
	II	54 218	28 365	25 517	15 758	14 900	...	...	858	4 659	2 359	5 100	136	199	3 888
	III	52 826	27 321	25 197	15 408	14 563	...	...	845	4 703	2 417	5 085	142	165	3 846
	IV	52 548	27 180	24 851	15 587	14 777	...	...	810	4 654	2 433	4 610	150	367	2 920
22	*I*	51 485	27 101	24 091	15 332	14 522	...	...	809	4 427	2 540	4 332	151	142	2 785
	II	47 916	25 900	21 750	13 946	13 188	...	...	758	4 195	2 533	3 609	152	114	2 249

(h) y (f). A partir de la edición de junio de 2014, se ha producido una reclasificación de las entidades de contrapartida central cuyos importes se han incorporado para toda la serie histórica a la columna 15 y se han excluído de la columna 25.
Véanse resto notas al final del capítulo.

4.14 (1ª parte) Total crédito y total créditos dudosos a otros sectores residentes por finalidades. Total para financiar actividades productivas (a) y detalle por funciones de gasto. Entidades de depósito

Millones de euros

		Total	Financiación de actividades productivas (b)	Otras financiaciones a hogares por funciones de gasto									ISFLSH	Sin clasificar (e)	Promemoria
				Total	Adquisición y rehabilitación de viviendas					Consumo		Resto (d)			Con garan. hipotec. no adquis. vivienda (f)
					Total	Adquisición de vivienda			Rehabilitación	Total	Del cual bienes de consumo duradero				
						Total	Con gar inmobiliaria (c)	Resto							
		13+14 1=2+3+	2	3=4+9+11	4=5+8	5=6+7	6	7	8	9	10	11	12	13	14
16		1 222 541	582 060	622 144	524 780	506 087	500 782	5 306	18 693	50 212	24 464	47 149	5 146	13 190	50 806
17	R	1 199 079	570 220	613 928	511 355	492 605	487 320	5 284	18 751	58 096	30 975	44 475	5 151	9 779	43 912
18		1 150 231	523 942	613 449	508 235	490 533	484 229	6 304	17 702	62 334	35 418	42 879	5 257	7 583	32 011
19		1 135 590	512 107	612 455	500 474	483 473	477 605	5 868	17 000	71 128	42 635	40 853	5 462	5 566	30 358
20		1 174 945	554 073	609 400	493 951	477 877	472 058	5 818	16 074	75 546	49 727	39 903	5 687	5 785	27 506
21		1 173 435	550 342	613 143	500 045	483 323	477 419	5 903	16 722	75 251	49 688	37 846	5 245	4 705	22 684
19	*I*	1 144 971	519 965	613 527	507 233	489 422	483 418	6 004	17 811	63 629	36 641	42 664	4 989	6 489	32 522
	II	1 158 792	522 838	624 824	506 234	488 584	482 920	5 665	17 650	69 512	41 422	49 077	5 255	5 875	32 020
	III	1 139 328	514 796	613 052	502 723	485 148	479 496	5 652	17 575	69 169	41 265	41 160	5 389	6 090	30 970
	IV	1 135 590	512 107	612 455	500 474	483 473	477 605	5 868	17 000	71 128	42 635	40 853	5 462	5 566	30 358
20	*I*	1 138 885	517 312	609 945	497 886	481 134	475 035	6 100	16 752	71 170	45 016	40 888	5 431	6 197	28 696
	II	1 187 023	562 679	613 746	495 165	478 617	472 837	5 780	16 548	71 070	45 311	47 511	5 668	4 931	28 659
	III	1 167 999	552 796	604 379	494 093	477 778	471 872	5 906	16 314	70 077	44 617	40 208	5 786	5 038	28 136
	IV	1 174 945	554 073	609 400	493 951	477 877	472 058	5 818	16 074	75 546	49 727	39 903	5 687	5 785	27 506
21	*I*	1 169 638	548 877	608 808	494 404	478 570	472 694	5 876	15 834	74 407	49 326	39 996	5 601	6 351	27 178
	II	1 184 136	551 664	620 894	497 028	481 368	475 464	5 904	15 660	76 625	51 152	47 241	5 474	6 103	26 900
	III	1 165 368	542 915	612 878	497 516	481 917	475 795	6 123	15 599	75 177	49 609	40 185	5 400	4 174	26 407
	IV	1 173 435	550 342	613 143	500 045	483 323	477 419	5 903	16 722	75 251	49 688	37 846	5 245	4 705	22 684
22	*I*	1 164 183	540 403	614 384	501 493	485 133	479 140	5 993	16 360	72 535	48 509	40 356	5 152	4 243	22 362
	II	1 182 955	546 513	626 680	503 254	486 890	481 139	5 750	16 365	73 215	49 390	50 211	5 273	4 489	21 936

(c) y (f). A partir de la edición de junio de 2014, se ha producido una reclasificación de las entidades de contrapartida central cuyos importes se han incorporado para toda la serie histórica a la columna 2 y se han excluído de la columna 12.
Véanse resto notas al final del capítulo.

4.14 (Cont.) Total crédito y total créditos dudosos a otros sectores residentes por finalidades. Total para financiar actividades productivas (a) y detalle por funciones de gasto. Entidades de depósito

Millones de euros

		Total dudosos	Financiación de actividades productivas (g)	Otras financiaciones a hogares por funciones de gasto									ISFLSH	Sin clasificar (e)	Promemoria
				Total	Adquisición y rehabilitación de viviendas					Consumo		Resto (i)			Con garan. hipotec. no adquis. vivienda (j)
					Total	Adquisición de vivienda			Rehabilitación	Total	Del cual bienes de consumo duradero				
						Total	Con gar inmobiliaria (h)	Resto (h)							
		27+28 15=16+17+	16	23+25 17=18+	22 18=19+	19=20+21	20	21	22	23	24	25	26	27	28
16		112 275	77 335	33 652	23 930	22 708	...	...	1 222	2 814	956	6 908	292	996	4 838
17	R	94 174	59 493	32 712	23 274	22 075	...	...	1 199	2 992	1 022	6 446	295	1 674	6 615
18		67 199	36 725	29 505	20 127	19 026	...	...	1 102	2 901	1 213	6 477	229	739	5 254
19		54 301	28 302	25 337	16 374	15 434	...	...	940	3 263	1 372	5 699	194	468	4 668
20		52 224	27 986	23 805	14 789	13 900	...	...	888	4 013	1 845	5 003	141	293	3 978
21		49 378	26 508	22 356	13 915	13 122	...	...	793	4 007	2 065	4 434	150	365	2 900
19	*I*	65 650	35 544	29 249	19 743	18 650	...	...	1 093	3 126	1 312	6 380	214	643	5 306
	II	61 946	32 885	28 280	18 834	17 768	...	...	1 066	3 227	1 309	6 219	216	565	5 153
	III	58 487	31 163	26 658	17 313	16 313	...	...	1 001	3 420	1 358	5 925	221	445	4 826
	IV	54 301	28 302	25 337	16 374	15 434	...	...	940	3 263	1 372	5 699	194	468	4 668
20	*I*	54 155	28 014	25 629	16 327	15 445	...	...	882	3 610	1 488	5 692	184	328	4 485
	II	54 509	28 104	26 023	16 432	15 481	...	...	951	3 964	1 780	5 627	164	218	4 568
	III	52 650	27 482	24 714	15 411	14 480	...	...	931	4 086	1 699	5 217	158	295	4 194
	IV	52 224	27 986	23 805	14 789	13 900	...	...	888	4 013	1 845	5 003	141	293	3 978
21	*I*	51 975	27 656	23 907	14 732	13 864	...	...	868	4 182	1 936	4 993	139	273	3 920
	II	51 357	27 683	23 339	14 459	13 617	...	...	841	3 970	1 971	4 911	136	197	3 867
	III	49 982	26 660	23 016	14 143	13 314	...	...	828	3 981	2 001	4 893	142	164	3 825
	IV	49 378	26 508	22 356	13 915	13 122	...	...	793	4 007	2 065	4 434	150	365	2 900
22	*I*	48 286	26 433	21 562	13 686	12 895	...	...	791	3 718	2 135	4 158	151	141	2 767
	II	44 973	25 253	19 455	12 432	11 692	...	...	740	3 592	2 192	3 431	152	112	2 229

(h) y (f). A partir de la edición de junio de 2014, se ha producido una reclasificación de las entidades de contrapartida central cuyos importes se han incorporado para toda la serie histórica a la columna 15 y se han excluído de la columna 25.
Véanse resto notas al final del capítulo.

4.17 (1ª parte) Total crédito y total créditos dudosos a otros sectores residentes por finalidades. Total para financiar actividades productivas (a) y detalle por funciones de gasto. EFC

Millones de euros

		Total	Financiación de actividades productivas (b)	Otras financiaciones a hogares por funciones de gasto									ISFLSH	Sin clasificar (e)	Promemoria
				Total	Adquisición y rehabilitación de viviendas					Consumo		Resto (d)			Con garan. hipotec. no adquis. vivienda (f)
					Total	Adquisición de vivienda			Rehabilitación	Total	Del cual bienes de consumo duradero				
						Total	Con gar inmobiliaria (c)	Resto							
		13+14 1=2+3+	2	3=4+9+11	4=5+8	5=6+7	6	7	8	9	10	11	12	13	14
16		43 235	12 441	30 326	10 568	10 509	10 470	38	60	18 975	11 817	784	7	461	78
17	R	46 843	13 446	32 790	10 518	10 407	10 390	17	111	21 167	12 919	1 105	7	601	87
18		51 200	14 802	36 100	10 488	10 277	10 228	49	211	24 333	15 024	1 279	9	289	85
19		50 958	15 738	35 009	10 381	10 081	9 955	126	300	23 151	13 208	1 478	10	200	86
20		41 323	12 925	28 102	10 251	9 965	9 854	112	286	16 250	9 478	1 601	11	285	78
21		42 783	13 297	29 249	10 119	9 812	9 726	86	307	18 118	10 044	1 012	13	224	75
19	*I*	50 507	14 182	36 072	10 467	10 239	10 191	48	228	24 260	15 396	1 345	10	243	86
	II	48 691	14 770	33 627	10 466	10 189	10 143	46	277	21 737	12 467	1 423	10	284	82
	III	48 917	14 544	33 929	10 447	10 149	10 102	47	298	22 039	12 810	1 443	10	434	88
	IV	50 958	15 738	35 009	10 381	10 081	9 955	126	300	23 151	13 208	1 478	10	200	86
20	*I*	49 280	15 196	33 750	10 328	10 012	9 881	131	316	22 223	13 480	1 199	8	327	89
	II	46 386	13 398	32 728	10 287	9 984	9 866	119	303	20 699	14 515	1 743	10	250	70
	III	45 786	12 846	32 675	10 277	9 981	9 879	102	296	20 684	14 555	1 715	9	257	78
	IV	41 323	12 925	28 102	10 251	9 965	9 854	112	286	16 250	9 478	1 601	11	285	78
21	*I*	40 234	12 764	27 402	10 294	10 011	9 833	179	283	15 517	9 351	1 591	11	57	79
	II	40 447	12 508	27 643	10 258	9 963	9 874	89	295	16 383	9 937	1 002	11	286	75
	III	40 291	12 325	27 590	10 184	9 885	9 797	88	298	16 395	9 991	1 012	12	364	75
	IV	42 783	13 297	29 249	10 119	9 812	9 726	86	307	18 118	10 044	1 012	13	224	75
22	*I*	42 096	13 254	28 593	10 037	9 710	9 626	84	327	17 473	10 039	1 083	17	232	75
	II	43 972	14 429	29 245	9 956	9 614	9 532	82	342	18 159	10 181	1 129	20	278	79

(c) y (f). A partir de la edición de junio de 2014, se ha producido una reclasificación de las entidades de contrapartida central cuyos importes se han incorporado para toda la serie histórica a la columna 2 y se han excluído de la columna 12.
Véanse resto notas al final del capítulo.

4. ENTIDADES DE CRÉDITO Y EFC
B) Detalle del crédito y los depósitos de las entidades de crédito y EFC

4.17 (Cont.) Total crédito y total créditos dudosos a otros sectores residentes por finalidades. Total para financiar actividades productivas (a) y detalle por funciones de gasto. EFC

Millones de euros

		Total dudosos	Financiación de actividades productivas (g)	Otras financiaciones a hogares por funciones de gasto									ISFLSH	Sin clasificar (e)	Promemoria
				Total	Adquisición y rehabilitación de viviendas					Consumo		Resto (i)			Con garan. hipotec. no adquis. vivienda (j)
					Total	Adquisición de vivienda			Rehabilitación	Total	Del cual bienes de consumo duradero				
						Total	Con gar inmobiliaria (h)	Resto (h)							
		27+28 15=16+17+	16	23+25 17=18+	22 18=19+	19=20+21	20	21	22	23	24	25	26	27	28
16		2 590	503	2 071	1 419	1 417	...	...	2	536	235	126	0	15	7
17	R	2 669	346	2 316	1 531	1 529	...	...	2	672	238	113	0	7	10
18		2 638	339	2 289	1 390	1 386	...	...	4	809	328	89	0	11	10
19		2 616	335	2 277	1 334	1 326	...	...	8	833	395	110	0	4	12
20		2 687	410	2 273	1 391	1 375	...	...	15	705	390	177	0	4	28
21		2 948	451	2 496	1 672	1 655	...	...	17	648	368	176	0	2	20
19	*I*	2 791	359	2 424	1 380	1 376	...	...	4	932	367	112	0	8	10
	II	2 726	301	2 417	1 341	1 336	...	...	5	952	380	124	0	9	10
	III	2 670	321	2 343	1 344	1 337	...	...	7	883	359	117	0	6	11
	IV	2 616	335	2 277	1 334	1 326	...	...	8	833	395	110	0	4	12
20	*I*	2 957	389	2 564	1 407	1 396	...	...	11	1 031	467	126	0	4	15
	II	3 199	445	2 751	1 429	1 416	...	...	13	1 153	721	169	0	2	20
	III	3 020	434	2 579	1 433	1 419	...	...	14	962	633	184	0	7	26
	IV	2 687	410	2 273	1 391	1 375	...	...	15	705	390	177	0	4	28
21	*I*	2 752	425	2 326	1 345	1 328	...	...	18	790	425	191	0	1	26
	II	2 632	453	2 178	1 300	1 283	...	...	17	689	388	189	0	1	21
	III	2 623	441	2 181	1 266	1 249	...	...	17	723	416	193	0	1	21
	IV	2 948	451	2 496	1 672	1 655	...	...	17	648	368	176	0	2	20
22	*I*	2 982	451	2 529	1 646	1 628	...	...	18	709	405	175	0	1	19
	II	2 736	439	2 295	1 514	1 496	...	...	18	603	341	178	0	1	20

(h) y (f). A partir de la edición de junio de 2014, se ha producido una reclasificación de las entidades de contrapartida central cuyos importes se han incorporado para toda la serie histórica a la columna 15 y se han excluído de la columna 25.
Véanse resto notas al final del capítulo.

4. ENTIDADES DE CRÉDITO Y EFC
B) Detalle del crédito y los depósitos de las entidades de crédito y EFC

4.18 (1ª parte) Total crédito y total créditos dudosos a otros sectores residentes para financiar actividades productivas (a). Detalle por la actividad principal

Millones de euros

		Total	Agricultura,ganadería, caza,silvicultura y pesca	Industria (excepto construcción) (b)	Construcción (b)	Servicios						
						Total	Comercio y reparaciones	Hostelería	Transporte y almacenamiento	Intermediación financiera (excepto entidades crédito) (c)	Actividades inmobiliarias	Otros servicios
		1=2+3+4+5	2	3	4	5=6 a 11	6	7	8	9	10	11
16		604 822	18 972	107 763	39 898	438 189	70 623	26 785	32 497	80 483	120 805	106 995
17	R	591 615	20 330	108 533	34 626	428 125	75 018	27 067	34 223	80 628	109 998	101 191
18		545 599	21 217	105 951	29 079	389 351	76 128	25 639	33 971	65 815	93 372	94 425
19		534 773	21 428	103 727	26 013	383 604	79 179	26 951	34 007	64 780	88 149	90 537
20		575 162	22 285	110 873	27 895	414 107	86 856	35 489	39 135	68 115	81 943	102 568
21		571 098	22 946	109 894	27 235	411 023	85 608	33 238	41 290	61 938	82 101	106 848
19	*I*	540 818	21 352	106 108	28 841	384 515	77 028	26 429	33 776	61 299	93 587	92 397
	II	544 879	21 489	106 307	28 095	388 988	78 561	26 873	35 024	65 409	91 030	92 091
	III	536 750	21 633	103 986	27 205	383 925	76 993	26 623	34 294	64 005	90 357	91 653
	IV	534 773	21 428	103 727	26 013	383 604	79 179	26 951	34 007	64 780	88 149	90 537
20	*I*	539 777	21 488	105 507	26 926	385 856	78 723	28 615	34 478	61 929	87 853	94 258
	II	584 061	22 150	112 632	28 703	420 574	87 733	34 115	38 555	70 606	85 542	104 024
	III	573 624	22 273	111 256	28 362	411 733	86 643	34 726	38 916	65 029	83 829	102 589
	IV	575 162	22 285	110 873	27 895	414 107	86 856	35 489	39 135	68 115	81 943	102 568
21	*I*	569 827	22 484	109 527	27 668	410 147	86 993	35 903	39 006	62 753	81 529	103 963
	II	572 050	22 520	108 090	27 577	413 862	85 861	35 498	39 371	68 542	81 700	102 890
	III	563 085	22 686	107 391	27 420	405 586	84 189	34 462	39 399	63 748	80 498	103 290
	IV	571 098	22 946	109 894	27 235	411 023	85 608	33 238	41 290	61 938	82 101	106 848
22	*I*	561 373	23 004	111 242	27 177	399 950	86 964	32 570	39 173	59 178	76 707	105 358
	II	568 553	23 158	117 643	26 678	401 072	88 697	32 299	38 695	61 604	75 409	104 369

(c) A partir de la edición de junio de 2014, se ha producido una reclasificación de las entidades de contrapartida central, cuyos importes se han incorporado para toda la serie histórica.
Véanse resto notas al final del capítulo.

4. ENTIDADES DE CRÉDITO Y EFC
B) Detalle del crédito y los depósitos de las entidades de crédito y EFC

4.18 (Cont.) Total crédito y total créditos dudosos a otros sectores residentes para financiar actividades productivas (a). Detalle por la actividad principal

Millones de euros

		Total dudosos	Agricultura,ganadería, caza,silvicultura y pesca	Industria (excepto construcción) (b)	Construcción (b)	Servicios						
						Total	Comercio y reparaciones	Hostelería	Transporte y almacenamiento	Intermediación financiera (excepto entidades crédito) (c)	Actividades inmobiliarias	Otros servicios
		+15+16 12=13+14+	13	14	15	16=17 a22	17	18	19	20	21	22
16		79 230	1 720	9 606	11 608	56 297	7 927	3 886	2 489	1 723	30 806	9 465
17	R	60 681	1 515	9 302	8 350	41 515	7 650	2 896	2 145	305	19 895	8 623
18		37 479	1 320	6 560	4 062	25 537	6 796	2 020	1 641	176	8 376	6 527
19		28 911	1 291	5 603	3 047	18 969	6 497	1 551	1 488	137	4 616	4 680
20		28 648	1 233	5 295	2 553	19 566	5 970	1 900	1 580	186	4 079	5 850
21		27 180	1 189	4 858	2 305	18 828	5 383	2 547	1 954	218	3 390	5 337
19 *I*		36 302	1 323	6 338	3 833	24 808	6 880	1 995	1 654	151	7 787	6 340
II		33 580	1 264	5 949	3 559	22 808	6 768	1 764	1 631	148	6 568	5 929
III		31 831	1 289	5 796	3 416	21 330	6 504	1 709	1 585	198	5 768	5 566
IV		28 911	1 291	5 603	3 047	18 969	6 497	1 551	1 488	137	4 616	4 680
20 *I*		28 672	1 315	5 515	3 083	18 759	6 142	1 557	1 493	134	4 554	4 879
II		28 808	1 305	5 457	2 821	19 224	6 150	1 808	1 515	240	4 358	5 153
III		28 178	1 279	5 434	2 690	18 774	6 022	1 772	1 463	232	4 282	5 003
IV		28 648	1 233	5 295	2 553	19 566	5 970	1 900	1 580	186	4 079	5 850
21 *I*		28 334	1 195	5 224	2 517	19 397	5 729	2 222	1 701	139	3 940	5 664
II		28 365	1 173	5 149	2 514	19 528	5 699	2 771	1 808	150	3 718	5 381
III		27 321	1 191	5 066	2 381	18 682	5 428	2 517	1 866	218	3 555	5 098
IV		27 180	1 189	4 858	2 305	18 828	5 383	2 547	1 954	218	3 390	5 337
22 *I*		27 101	1 188	4 673	2 282	18 957	5 371	2 845	1 910	210	3 335	5 287
II		25 900	1 155	4 381	2 238	18 126	4 946	2 715	1 895	194	3 064	5 313

(c) A partir de la edición de junio de 2014, se ha producido una reclasificación de las entidades de contrapartida central, cuyos importes se han incorporado para toda la serie histórica.

Véanse resto notas al final del capítulo.

4. ENTIDADES DE CRÉDITO Y EFC
B) Detalle del crédito y los depósitos de las entidades de crédito y EFC

4.19 (1ª parte) Total crédito y total créditos dudosos a otros sectores residentes para financiar actividades productivas (a). Detalle por la actividad principal.Entidades de depósito

Millones de euros

		Total	Agricultura,ganadería, caza,silvicultura y pesca	Industria (excepto construcción) (b)	Construcción (b)	Servicios						
						Total	Comercio y reparaciones	Hostelería	Transporte y almacenamiento	Intermediación financiera (excepto entidades crédito) (c)	Actividades inmobiliarias	Otros servicios
		1=2+3+4+5	2	3	4	5=6 a 11	6	7	8	9	10	11
16		582 060	18 757	102 872	38 031	422 399	67 346	26 586	27 365	79 073	119 140	102 889
17	R	570 220	20 097	103 533	32 877	413 712	71 229	26 845	29 944	79 735	108 845	97 114
18		523 942	20 938	101 272	27 386	374 346	72 337	25 350	29 711	65 124	92 778	89 046
19		512 107	21 104	97 842	24 304	368 856	74 459	26 679	29 988	64 050	87 211	86 470
20		554 073	21 939	105 671	26 275	400 187	83 018	35 113	35 119	66 478	81 359	99 099
21		550 342	22 580	104 448	25 603	397 710	82 056	32 856	37 610	61 378	81 586	102 224
19 *I*		519 965	21 068	101 659	27 232	370 006	73 522	26 147	29 564	60 700	92 531	87 541
II		522 838	21 182	100 676	26 329	374 650	74 872	26 615	30 968	64 771	89 986	87 437
III		514 796	21 315	98 340	25 409	369 732	73 236	26 385	30 212	63 373	89 422	87 104
IV		512 107	21 104	97 842	24 304	368 856	74 459	26 679	29 988	64 050	87 211	86 470
20 *I*		517 312	21 126	100 005	25 253	370 927	73 937	28 297	30 515	60 784	86 848	90 546
II		562 679	21 820	107 823	27 164	405 871	83 249	33 771	34 392	69 057	84 894	100 507
III		552 796	21 955	106 642	26 876	397 321	82 281	34 395	34 761	63 423	83 206	99 256
IV		554 073	21 939	105 671	26 275	400 187	83 018	35 113	35 119	66 478	81 359	99 099
21 *I*		548 877	22 166	104 267	26 086	396 357	83 275	35 527	35 146	61 093	80 957	100 361
II		551 664	22 180	102 928	25 937	400 620	82 362	35 128	35 585	67 132	81 157	99 255
III		542 915	22 348	102 216	25 777	392 573	80 920	34 083	35 621	63 100	79 974	98 876
IV		550 342	22 580	104 448	25 603	397 710	82 056	32 856	37 610	61 378	81 586	102 224
22 *I*		540 403	22 612	105 882	25 645	386 263	83 038	32 177	35 764	58 620	76 194	100 469
II		546 513	22 766	111 727	25 092	386 927	84 493	31 877	35 085	61 032	74 822	99 617

(c) A partir de la edición de junio de 2014, se ha producido una reclasificación de las entidades de contrapartida central, cuyos importes se han incorporado para toda la serie histórica.

Veánse resto notas al final del capítulo

4. ENTIDADES DE CRÉDITO Y EFC
B) Detalle del crédito y los depósitos de las entidades de crédito y EFC

4.19 (Cont.) Total crédito y total créditos dudosos a otros sectores residentes para financiar actividades productivas (a). Detalle por la actividad principal.Entidades de depósito

Millones de euros

		Total dudosos	Agricultura,ganadería, caza,silvicultura y pesca	Industria (excepto construcción) (b)	Construcción (b)	Servicios						
						Total	Comercio y reparaciones	Hostelería	Transporte y almacenamiento	Intermediación financiera (excepto entidades crédito) (c)	Actividades inmobiliarias	Otros servicios
		+15+16 12=13+14+	13	14	15	16=17 a22	17	18	19	20	21	22
16		77 335	1 706	9 407	11 304	54 918	7 768	3 881	2 278	1 690	30 275	9 026
17	R	59 493	1 506	9 121	8 053	40 813	7 506	2 889	1 920	274	19 759	8 465
18		36 725	1 310	6 397	3 932	25 086	6 657	2 014	1 582	162	8 299	6 373
19		28 302	1 275	5 473	2 914	18 640	6 366	1 545	1 432	136	4 559	4 601
20		27 986	1 217	5 168	2 408	19 192	5 829	1 885	1 513	185	4 023	5 757
21		26 508	1 170	4 749	2 143	18 446	5 245	2 523	1 876	217	3 340	5 244
19 *I*		35 544	1 312	6 169	3 702	24 359	6 729	1 988	1 587	140	7 722	6 193
II		32 885	1 253	5 780	3 437	22 415	6 644	1 757	1 583	137	6 504	5 790
III		31 163	1 277	5 667	3 291	20 927	6 382	1 702	1 535	187	5 706	5 416
IV		28 302	1 275	5 473	2 914	18 640	6 366	1 545	1 432	136	4 559	4 601
20 *I*		28 014	1 298	5 387	2 924	18 404	6 003	1 549	1 433	133	4 497	4 789
II		28 104	1 288	5 325	2 668	18 823	5 998	1 793	1 449	240	4 300	5 044
III		27 482	1 263	5 300	2 541	18 376	5 861	1 762	1 401	231	4 224	4 898
IV		27 986	1 217	5 168	2 408	19 192	5 829	1 885	1 513	185	4 023	5 757
21 *I*		27 656	1 178	5 102	2 368	19 008	5 576	2 209	1 633	138	3 886	5 565
II		27 683	1 156	5 050	2 330	19 146	5 553	2 759	1 740	149	3 665	5 280
III		26 660	1 174	4 968	2 209	18 308	5 293	2 502	1 796	217	3 503	4 998
IV		26 508	1 170	4 749	2 143	18 446	5 245	2 523	1 876	217	3 340	5 244
22 *I*		26 433	1 167	4 553	2 121	18 591	5 226	2 825	1 851	209	3 288	5 192
II		25 253	1 139	4 271	2 096	17 746	4 803	2 694	1 815	194	3 017	5 222

(c) A partir de la edición de junio de 2014, se ha producido una reclasificación de las entidades de contrapartida central, cuyos importes se han incorporado para toda la serie histórica.

Véanse resto notas al final del capítulo.

4. ENTIDADES DE CRÉDITO Y EFC
B) Detalle del crédito y los depósitos de las entidades de crédito y EFC

4.22 (1ª parte) Total crédito y total créditos dudosos de EFC a otros sectores residentes para financiar actividades productivas (a). Detalle por la actividad principal.

Millones de euros

		Total	Agricultura,ganadería, caza,silvicultura y pesca	Industria (excepto construcción) (b)	Construcción (b)	Servicios						
						Total	Comercio y reparaciones	Hostelería	Transporte y almacenamiento	Intermediación financiera (excepto entidades crédito) (c)	Actividades inmobiliarias	Otros servicios
		1=2+3+4+5	2	3	4	5=6 a 11	6	7	8	9	10	11
16		12 441	196	2 766	774	8 705	3 135	191	1 340	12	932	3 095
17	R	13 446	220	2 785	793	9 648	3 664	215	1 533	21	885	3 331
18		14 802	264	2 867	959	10 712	3 666	283	1 697	21	420	4 624
19		15 738	307	3 461	1 172	10 798	4 601	242	1 744	18	779	3 413
20		12 925	331	2 801	1 050	8 742	3 607	270	1 474	370	433	2 588
21		13 297	353	3 592	1 145	8 206	3 333	263	1 370	105	392	2 744
19 *I*		14 182	268	2 637	894	10 383	3 380	275	1 732	18	888	4 089
II		14 770	291	3 114	1 057	10 308	3 566	257	1 627	54	880	3 924
III		14 544	301	3 069	1 086	10 087	3 634	238	1 630	43	773	3 768
IV		15 738	307	3 461	1 172	10 798	4 601	242	1 744	18	779	3 413
20 *I*		15 196	345	3 185	1 154	10 512	4 564	289	1 760	24	848	3 028
II		13 398	314	2 539	936	9 608	4 265	254	1 468	287	490	2 844
III		12 846	301	2 418	905	9 221	4 122	225	1 481	287	468	2 639
IV		12 925	331	2 801	1 050	8 742	3 607	270	1 474	370	433	2 588
21 *I*		12 764	301	2 980	991	8 491	3 486	261	1 388	222	422	2 713
II		12 508	326	3 109	1 054	8 018	3 270	255	1 358	172	412	2 553
III		12 325	324	3 124	1 056	7 822	3 046	262	1 370	204	395	2 545
IV		13 297	353	3 592	1 145	8 206	3 333	263	1 370	105	392	2 744
22 *I*		13 254	379	3 318	1 070	8 486	3 733	273	1 207	103	393	2 777
II		14 429	382	3 899	1 127	9 021	4 013	290	1 414	113	437	2 754

(c) A partir de la edición de junio de 2014, se ha producido una reclasificación de las entidades de contrapartida central, cuyos importes se han incorporado para toda la serie histórica.

Véanse resto notas al final del capítulo.

4. ENTIDADES DE CRÉDITO Y EFC
B) Detalle del crédito y los depósitos de las entidades de crédito y EFC

4.22 (Cont.) Total crédito y total créditos dudosos de EFC a otros sectores residentes para financiar actividades productivas (a). Detalle por la actividad principal.

Millones de euros

		Total dudosos	Agricultura,ganadería, caza,silvicultura y pesca	Industria (excepto construcción) (b)	Construcción (b)	Servicios						
						Total	Comercio y reparaciones	Hostelería	Transporte y almacenamiento	Intermediación financiera (excepto entidades crédito) (c)	Actividades inmobiliarias	Otros servicios
		+15+16 12=13+14+	13	14	15	16=17 a22	17	18	19	20	21	22
16		503	6	99	155	244	98	5	30	0	53	57
17	R	346	6	57	73	209	74	6	39	0	32	57
18		339	9	49	40	241	73	7	59	0	33	69
19		335	14	65	35	220	67	6	56	1	27	64
20		410	15	78	57	259	82	15	67	1	26	68
21		451	18	71	84	277	86	14	78	1	28	70
19	*I*	359	9	57	40	252	85	7	67	0	31	62
	II	301	10	61	32	198	59	7	48	0	29	56
	III	321	11	62	36	213	59	7	50	0	30	67
	IV	335	14	65	35	220	67	6	56	1	27	64
20	*I*	389	16	68	59	246	76	8	60	1	26	75
	II	445	16	73	63	293	89	15	65	1	28	94
	III	434	15	71	60	287	99	11	62	1	27	87
	IV	410	15	78	57	259	82	15	67	1	26	68
21	*I*	425	16	71	62	276	95	13	68	1	25	74
	II	453	16	70	96	271	88	12	68	1	24	77
	III	441	17	70	84	271	84	16	70	1	24	76
	IV	451	18	71	84	277	86	14	78	1	28	70
22	*I*	451	21	82	87	262	94	10	59	0	26	73
	II	439	15	75	66	282	96	11	79	0	26	70

(c) A partir de la edición de junio de 2014, se ha producido una reclasificación de las entidades de contrapartida central, cuyos importes se han incorporado para toda la serie histórica.

Véanse resto notas al final del capítulo.

4. ENTIDADES DE CRÉDITO Y EFC
B) Detalle del crédito y los depósitos de las entidades de crédito y EFC

4.23 (1ª parte) Total créditos y total créditos dudosos a otros sectores residentes para financiar actividades productivas (a). Detalle de las actividades de industria y construcción

Millones de Euros

		Créditos industria (excepto construcción)											Créditos construcción					
				Industrias manufactureras														
		Total	Industrias extractivas	Alimentación, bebidas tabaco	Refino de petróleo	Industria química	Fabric. minerales no metalic	Metalurgia, constr. maquin.	Fabric. material de transp.	Otras	Total EFC (b)	Prod. y distrib energía electr. gas y agua	Total	Edificios y obras singulares	Obras públicas	Instalación y acabado de edificios y obras	Preparación de obras	Total EFC (b)
		1=2a11	2	3	4	5	6	7	8	9	10	11	13a17 12=	13	14	15	16	17
16		107 763	2 788	20 062	3 017	4 562	4 709	19 067	4 950	14 503	...	34 105	39 898	19 994	11 421	6 862	1 621	...
17	R	108 533	2 359	21 596	2 025	5 388	4 777	19 043	5 373	15 446	...	32 526	34 626	17 154	9 832	6 024	1 616	...
18		105 951	2 029	22 692	2 785	5 078	4 458	19 661	5 800	15 899	...	27 548	29 079	11 516	10 160	5 872	1 531	...
19		103 727	2 643	23 257	2 708	5 004	4 100	19 720	5 713	14 628	...	25 954	26 013	11 053	7 605	5 924	1 430	...
20		110 873	2 588	23 933	2 429	5 701	4 504	22 112	6 225	16 242	...	27 139	27 895	11 976	7 271	7 108	1 539	...
21		109 894	2 422	23 950	2 138	6 039	4 638	21 909	5 584	15 977	...	27 236	27 235	11 631	6 762	7 351	1 491	...
19	*I*	106 108	2 067	22 581	2 988	5 151	4 471	19 692	5 577	15 673	...	27 908	28 841	11 611	9 846	5 816	1 568	...
	II	106 307	2 687	22 732	2 630	5 265	4 411	19 970	5 768	15 458	...	27 384	28 095	11 512	9 136	5 912	1 534	...
	III	103 986	1 892	22 952	2 108	4 994	4 171	19 659	5 676	14 712	...	27 822	27 205	11 380	8 421	5 932	1 472	...
	IV	103 727	2 643	23 257	2 708	5 004	4 100	19 720	5 713	14 628	...	25 954	26 013	11 053	7 605	5 924	1 430	...
20	*I*	105 507	2 458	23 487	2 811	4 956	4 184	20 608	5 859	14 666	...	26 479	26 926	11 319	8 311	5 801	1 495	...
	II	112 632	2 886	24 350	2 836	5 980	4 707	22 364	6 326	16 465	...	26 719	28 703	12 026	8 177	6 930	1 569	...
	III	111 256	2 950	24 059	2 528	5 718	4 490	22 283	6 483	16 346	...	26 399	28 362	11 973	7 930	6 903	1 555	...
	IV	110 873	2 588	23 933	2 429	5 701	4 504	22 112	6 225	16 242	...	27 139	27 895	11 976	7 271	7 108	1 539	...
21	*I*	109 527	2 630	23 594	2 435	5 717	4 394	21 894	5 888	16 126	...	26 849	27 668	11 711	7 244	7 149	1 565	...
	II	108 090	2 270	23 826	2 123	6 087	4 305	21 838	5 633	16 058	...	25 949	27 577	11 690	7 093	7 239	1 554	...
	III	107 391	2 224	23 535	2 256	5 921	4 383	21 665	5 401	15 870	...	26 136	27 420	11 714	6 942	7 234	1 530	...
	IV	109 894	2 422	23 950	2 138	6 039	4 638	21 909	5 584	15 977	...	27 236	27 235	11 631	6 762	7 351	1 491	...
22	*I*	111 242	1 923	24 207	2 425	6 273	4 714	22 626	5 726	16 584	...	26 763	27 177	11 231	7 058	7 487	1 401	...
	II	117 643	1 790	24 765	3 304	7 280	4 765	23 530	6 003	16 947	...	29 258	26 678	11 134	6 551	7 540	1 452	...

Véanse notas al final del capítulo.

4.23 (Cont.) Total créditos y total créditos dudosos a otros sectores residentes para financiar actividades productivas (a). Detalle de las actividades de industria y construcción

Millones de Euros

		Dudosos industria (excepto construcción)											Dudosos construcción					
				Industrias manufactureras														
		Total industria	Industrias extractivas	Alimentación bebida tabaco	Refino de petróleo	Industria química	Fabric minerales no metali	Metalurgia constr maquin	Fabric material transp	Otras	Prod. y distrib energía electr. gas y agua	EFC (b)	Total construcción	Edificios y obras singulares	Obras públicas	Instalación y acabado de edificios y obras	Preparación de obras	EFC (b)
		19a28 18=	19	20	21	22	23	24	25	26	27	28	30a34 29=	30	31	32	33	34
16		9 606	321	1 278	8	228	1 060	3 106	260	1 791	1 554	...	11 608	7 717	2 340	1 193	358	...
17	R	9 302	287	1 382	4	160	935	2 824	194	1 872	1 645	...	8 350	5 438	1 693	883	336	...
18		6 560	178	1 088	4	107	594	1 945	184	1 428	1 033	...	4 062	1 984	1 077	722	279	...
19		5 603	151	947	4	127	516	1 784	158	1 329	586	...	3 047	1 429	832	638	148	...
20		5 295	147	997	4	165	442	1 681	132	1 267	460	...	2 553	1 247	579	604	123	...
21		4 858	120	906	2	172	306	1 612	132	1 144	464	...	2 305	1 167	433	597	108	...
19	*I*	6 338	163	1 011	4	112	575	1 837	174	1 400	1 062	...	3 833	1 924	981	655	273	...
	II	5 949	160	965	4	107	602	1 809	162	1 397	744	...	3 559	1 765	961	664	169	...
	III	5 796	160	970	5	123	575	1 794	168	1 362	639	...	3 416	1 640	947	665	164	...
	IV	5 603	151	947	4	127	516	1 784	158	1 329	586	...	3 047	1 429	832	638	148	...
20	*I*	5 515	149	922	4	149	513	1 759	128	1 341	550	...	3 083	1 388	905	646	143	...
	II	5 457	145	930	4	157	511	1 752	125	1 339	493	...	2 821	1 379	641	657	143	...
	III	5 434	147	1 064	4	160	468	1 681	125	1 310	474	...	2 690	1 312	620	621	137	...
	IV	5 295	147	997	4	165	442	1 681	132	1 267	460	...	2 553	1 247	579	604	123	...
21	*I*	5 224	138	996	3	159	421	1 659	129	1 239	481	...	2 517	1 221	576	601	120	...
	II	5 149	142	941	2	148	378	1 745	126	1 212	454	...	2 514	1 188	630	586	111	...
	III	5 066	134	948	2	155	345	1 764	130	1 143	446	...	2 381	1 218	469	584	109	...
	IV	4 858	120	906	2	172	306	1 612	132	1 144	464	...	2 305	1 167	433	597	108	...
22	*I*	4 673	120	911	2	167	297	1 545	125	1 078	428	...	2 282	1 119	436	627	100	...
	II	4 381	111	821	1	163	265	1 468	137	993	422	...	2 238	1 070	423	657	88	...

Véanse notas al final del capítulo.

4.24 (1ª parte) Total crédito y total créditos dudosos a otros sectores residentes para financiar actividades productivas (a).Detalle de las actividades de industria y construcción. Entidades de depósito

Millones de Euros

		Créditos industria (excepto construcción)										Créditos construcción				
				Industrias manufactureras												
		Total	Industrias extractivas	Alimentación, bebidas tabaco	Refino de petróleo	Industria química	Fabric. minerales no metalic	Metalurgia; constr. maquin.	Fabric. material de transp.	Otras	Prod. y distrib energía electr. gas y agua	Total	Edificios y obras singulares	Obras públicas	Instalación y acabado de edificios y obras	Preparación de obras
		1=2a10	2	3	4	5	6	7	8	9	10	11=12a15	12	13	14	15
16		102 872	2 749	19 472	2 758	4 289	4 558	18 334	4 559	14 027	32 126	38 031	19 426	10 422	6 621	1 562
17	R	103 533	2 289	20 829	1 938	5 154	4 625	18 318	4 964	15 024	30 393	32 877	16 679	8 840	5 814	1 543
18		101 272	1 955	21 999	2 511	4 829	4 308	18 847	5 421	15 468	25 934	27 386	10 947	9 389	5 611	1 439
19		97 842	2 566	22 546	2 153	4 739	3 932	18 751	5 348	14 072	23 734	24 304	10 307	7 065	5 603	1 329
20		105 671	2 527	23 294	2 199	5 462	4 325	21 217	5 925	15 733	24 987	26 275	11 258	6 660	6 861	1 496
21		104 448	2 307	23 196	1 796	5 820	4 405	20 762	5 362	15 342	25 458	25 603	10 883	6 222	7 046	1 452
19	*I*	101 659	2 009	21 916	2 715	4 897	4 340	18 939	5 234	15 248	26 360	27 232	11 084	9 096	5 569	1 483
	II	100 676	2 629	21 969	2 310	4 989	4 247	19 063	5 381	14 983	25 105	26 329	10 874	8 385	5 643	1 427
	III	98 340	1 832	22 181	1 725	4 725	4 026	18 728	5 394	14 264	25 466	25 409	10 656	7 710	5 671	1 373
	IV	97 842	2 566	22 546	2 153	4 739	3 932	18 751	5 348	14 072	23 734	24 304	10 307	7 065	5 603	1 329
20	*I*	100 005	2 387	22 686	2 394	4 785	4 022	19 615	5 501	14 216	24 399	25 253	10 583	7 764	5 516	1 389
	II	107 823	2 829	23 697	2 566	5 754	4 526	21 533	6 112	15 994	24 812	27 164	11 404	7 552	6 691	1 517
	III	106 642	2 896	23 371	2 247	5 499	4 334	21 489	6 214	15 995	24 598	26 876	11 348	7 328	6 688	1 512
	IV	105 671	2 527	23 294	2 199	5 462	4 325	21 217	5 925	15 733	24 987	26 275	11 258	6 660	6 861	1 496
21	*I*	104 267	2 535	22 941	2 136	5 461	4 237	20 918	5 709	15 649	24 679	26 086	11 027	6 637	6 890	1 532
	II	102 928	2 165	23 111	1 761	5 833	4 134	20 833	5 432	15 498	24 160	25 937	10 971	6 492	6 955	1 519
	III	102 216	2 130	22 818	1 897	5 654	4 183	20 640	5 207	15 310	24 378	25 777	10 982	6 351	6 950	1 494
	IV	104 448	2 307	23 196	1 796	5 820	4 405	20 762	5 362	15 342	25 458	25 603	10 883	6 222	7 046	1 452
22	*I*	105 882	1 850	23 423	2 133	6 047	4 503	21 561	5 470	15 962	24 932	25 645	10 575	6 487	7 218	1 365
	II	111 727	1 708	23 793	3 044	7 007	4 513	22 349	5 711	16 330	27 272	25 092	10 443	5 993	7 243	1 413

Véanse notas al final del capítulo.

4. ENTIDADES DE CRÉDITO Y EFC
B) Detalle del crédito y los depósitos de las entidades de crédito y EFC

4.24 (Cont.) Total crédito y total créditos dudosos a otros sectores residentes para financiar actividades productivas (a).Detalle de las actividades de industria y construcción.Entidades de depósito

Millones de Euros

		Dudosos industria (excepto construcción)										Dudosos construcción				
				Industrias manufactureras												
		Total industria	Industrias extractivas	Alimentación, bebidas tabaco	Refino de petróleo	Industria química	Fabric. minerales no metalic	Metalurgia, constr. maquin.	Fabric. material de transp.	Otras	Prod. y distrib energía electr. gas y agua	Total construcción	Edificios y obras singulares	Obras públicas	Instalación y acabado de edificios y obras	Preparación de obras
		17 a 25 16=	17	18	19	20	21	22	23	24	25	27 a 30 26=	27	28	29	30
16		9 407	320	1 266	8	207	1 019	3 071	258	1 764	1 495	11 304	7 605	2 162	1 186	351
17	R	9 121	286	1 369	4	148	904	2 798	192	1 858	1 560	8 053	5 398	1 458	866	331
18		6 397	177	1 064	4	106	574	1 921	182	1 417	953	3 932	1 965	976	717	274
19		5 473	151	922	4	125	499	1 757	155	1 311	548	2 914	1 408	733	630	143
20		5 168	147	978	4	155	432	1 642	128	1 248	434	2 408	1 223	470	594	121
21		4 749	120	884	2	170	304	1 578	128	1 124	440	2 143	1 129	330	577	106
19	*I*	6 169	163	986	4	110	555	1 812	172	1 385	981	3 702	1 906	880	649	267
	II	5 780	160	941	4	106	582	1 782	160	1 382	664	3 437	1 756	860	658	162
	III	5 667	160	947	5	121	556	1 767	166	1 347	600	3 291	1 630	847	658	157
	IV	5 473	151	922	4	125	499	1 757	155	1 311	548	2 914	1 408	733	630	143
20	*I*	5 387	149	904	4	147	495	1 729	124	1 324	512	2 924	1 364	786	636	137
	II	5 325	145	910	4	153	492	1 725	121	1 321	454	2 668	1 355	529	646	138
	III	5 300	147	1 044	4	157	453	1 644	122	1 292	438	2 541	1 289	510	611	132
	IV	5 168	147	978	4	155	432	1 642	128	1 248	434	2 408	1 223	470	594	121
21	*I*	5 102	138	976	2	155	411	1 620	123	1 221	456	2 368	1 192	467	590	118
	II	5 050	141	922	2	144	377	1 717	123	1 194	430	2 330	1 140	519	562	109
	III	4 968	134	928	2	153	343	1 734	127	1 125	423	2 209	1 182	357	562	108
	IV	4 749	120	884	2	170	304	1 578	128	1 124	440	2 143	1 129	330	577	106
22	*I*	4 553	119	889	2	165	296	1 502	121	1 056	404	2 121	1 077	337	607	99
	II	4 271	111	803	1	161	263	1 422	134	979	396	2 096	1 029	340	640	87

Véanse notas al final del capítulo.

4. ENTIDADES DE CRÉDITO Y EFC
B) Detalle del crédito y los depósitos de las entidades de crédito y EFC

4.27 (1ª parte) Total crédito y total créditos dudosos de EFC a otros sectores residentes para financiar actividades productivas (a). Detalle de las actividades de industria y construcción.

Millones de Euros

		Créditos industria (excepto construcción)										Créditos construcción				
				Industrias manufactureras												
		Total	Industrias extractivas	Alimentación, bebidas tabaco	Refino de petróleo	Industria química	Fabric. minerales no metalic	Metalurgia, constr. maquin.	Fabric. material de transp.	Otras	Prod. y distrib energía electr. gas y agua	Total (b)	Edificios y obras singulares	Obras públicas	Instalación y acabado de edificios y obras	Preparación de obras
		1=2a10	2	3	4	5	6	7	8	9	10	11=12a15	12	13	14	15
16		2 766	39	556	41	152	115	648	366	455	393	774	410	138	168	58
17	R	2 785	56	594	86	134	122	693	388	403	309	793	385	129	209	69
18		2 867	62	671	56	160	130	699	363	422	306	959	478	128	261	92
19		3 461	66	693	333	169	151	825	342	556	328	1 172	626	123	322	101
20		2 801	52	629	26	151	171	667	248	506	351	1 050	610	150	248	43
21		3 592	82	731	132	202	233	940	119	632	520	1 145	652	149	305	39
19	*I*	2 637	45	644	51	165	112	638	327	415	239	894	425	137	248	85
	II	3 114	47	744	100	169	146	763	372	466	306	1 057	536	145	269	107
	III	3 069	48	752	154	173	127	787	267	447	313	1 086	600	126	261	99
	IV	3 461	66	693	333	169	151	825	342	556	328	1 172	626	123	322	101
20	*I*	3 185	60	787	189	153	145	765	335	450	302	1 154	612	151	284	106
	II	2 539	47	640	47	137	165	609	192	471	231	936	512	133	240	52
	III	2 418	45	675	68	132	144	565	224	351	215	905	512	134	215	43
	IV	2 801	52	629	26	151	171	667	248	506	351	1 050	610	150	248	43
21	*I*	2 980	61	642	85	168	148	753	113	474	537	991	572	127	259	34
	II	3 109	71	703	152	166	171	793	120	557	376	1 054	610	124	284	35
	III	3 124	60	694	143	179	200	817	95	558	375	1 056	600	135	285	36
	IV	3 592	82	731	132	202	233	940	119	632	520	1 145	652	149	305	39
22	*I*	3 318	40	752	78	207	211	868	231	620	310	1 070	619	146	269	36
	II	3 899	51	942	32	259	252	984	267	615	499	1 127	657	133	297	39

Véanse notas al final del capítulo.

4.27 (Cont.) Total crédito y total créditos dudosos de EFC a otros sectores residentes para financiar actividades productivas (a). Detalle de las actividades de industria y construcción.

Millones de Euros

		Dudosos industria (excepto construcción)										Dudosos construcción				
				Industrias manufactureras												
		Total industria 17a25 16=	Industrias extractivas 17	Alimentación, bebidas tabaco 18	Refino de petróleo 19	Industria química 20	Fabric. minerales no metalic 21	Metalurgia, constr. maquin. 22	Fabric. material de transp. 23	Otras 24	Prod. y distrib energía electr. gas y agua 25	Total construcción 27a30 26=	Edificios y obras singulares 27	Obras públicas 28	Instalación y acabado de edificios y obras 29	Preparación de obras 30
16		99	1	10	0	19	5	21	1	25	16	155	103	38	7	7
17	R	57	0	10	0	11	1	20	1	13	2	73	38	13	16	5
18		49	0	17	-	1	0	16	2	11	2	40	17	12	5	5
19		65	0	20	-	1	1	19	3	17	3	35	11	11	8	6
20		78	0	19	0	10	2	20	4	18	5	57	23	23	10	2
21		71	0	14	-	2	1	27	4	18	4	84	37	26	21	1
19 *I*		57	0	19	0	1	1	17	2	14	3	40	17	12	6	6
II		61	0	19	0	1	2	20	2	15	3	32	7	12	6	6
III		62	0	19	0	2	1	19	2	14	3	36	10	12	7	6
IV		65	0	20	-	1	1	19	3	17	3	35	11	11	8	6
20 *I*		68	0	19	0	2	1	22	4	17	3	59	13	30	10	6
II		73	1	20	0	4	3	20	3	18	5	63	23	23	11	6
III		71	0	20	0	4	3	19	3	18	5	60	22	23	10	5
IV		78	0	19	0	10	2	20	4	18	5	57	23	23	10	2
21 *I*		71	0	20	0	4	2	20	4	18	4	62	27	23	10	1
II		70	0	19	0	4	2	20	3	17	4	96	47	24	24	1
III		70	0	20	-	2	2	22	3	18	3	84	35	25	23	1
IV		71	0	14	-	2	1	27	4	18	4	84	37	26	21	1
22 *I*		82	0	14	-	2	1	36	4	20	4	87	41	25	20	1
II		75	0	12	-	2	2	39	4	12	6	66	40	9	17	1

Véanse notas al final del capítulo.

4.28 Crédito y depósitos de entidades de depósito frente a AAPP y a otros sectores residentes. Detalle por provincias

Datos referidos a Junio de 2022

Millones de euros

	Crédito			Depósitos					
	Total	Administraciones Públicas	Otros sectores residentes	Total	Administraciones Públicas	Otros sectores residentes			
						Total	Vista (a)	Plazo	CTAs (b)
	1=2+3	2	3	4=5+6	5	6=7+8+9	7	8	9
Álava	8 440	1 172	7 269	14 071	2 367	11 705	10 479	1 221	4
Albacete	7 800	480	7 320	8 622	246	8 376	7 576	800	-
Alacant	34 557	1 584	32 973	37 672	1 896	35 776	34 177	1 592	7
Almería	16 281	232	16 050	14 177	1 145	13 033	12 031	844	157
Asturias	24 530	3 852	20 679	30 428	1 479	28 949	26 499	2 448	1
Ávila	2 132	38	2 094	4 820	143	4 677	4 184	493	-
Badajoz	13 054	2 013	11 041	13 772	924	12 848	11 696	1 152	-
Balears,Illes	34 781	2 914	31 867	31 319	1 675	29 644	28 470	1 056	118
Barcelona	175 067	6 217	168 851	174 521	12 793	161 728	154 849	6 663	217
Burgos	7 206	218	6 989	12 737	282	12 455	11 757	698	-
Cáceres	4 684	50	4 634	9 094	432	8 662	8 100	562	-
Cádiz	17 831	178	17 653	17 117	882	16 235	15 695	540	-
Cantabria	10 315	85	10 230	16 076	965	15 111	14 361	745	5
Castelló	11 049	101	10 949	15 159	382	14 778	13 081	1 693	4
Ciudad Real	7 134	69	7 065	10 674	346	10 327	9 467	860	-
Córdoba	13 741	949	12 792	15 980	834	15 146	14 275	870	1
Coruña, La	23 869	4 936	18 933	36 136	3 052	33 084	30 160	2 924	0
Cuenca	3 125	28	3 097	5 173	159	5 014	4 599	415	-
Girona	14 448	129	14 319	16 551	662	15 890	14 733	1 150	7
Granada	15 106	312	14 794	17 573	615	16 958	15 669	1 289	-
Guadalajara	4 423	28	4 395	5 232	286	4 945	4 638	308	-
Gípuzkoa	21 925	1 635	20 290	30 642	763	29 879	27 342	2 220	317
Huelva	7 364	104	7 260	7 681	292	7 389	7 133	256	-
Huesca	4 070	28	4 042	6 556	247	6 309	5 961	348	-
Jaén	8 888	167	8 721	12 181	479	11 702	10 961	741	-
León	6 908	103	6 805	13 995	920	13 075	12 150	925	-
Lleida	8 496	73	8 423	11 259	396	10 864	10 002	862	-
Lugo	3 803	19	3 783	10 236	219	10 017	8 616	1 401	-
Madrid	364 191	15 667	348 524	409 851	33 217	376 634	333 374	29 332	13 928
Málaga	35 103	603	34 500	33 633	1 509	32 125	30 844	1 281	1
Murcia	28 225	1 838	26 387	27 516	1 062	26 454	24 325	2 126	3
Navarra	16 665	840	15 825	21 368	714	20 654	19 335	1 314	5
Ourense	3 490	18	3 472	9 856	314	9 543	8 117	1 426	-
Palencia	2 140	12	2 127	5 506	181	5 325	5 096	228	-
Palmas, Las	22 749	2 705	20 044	22 652	3 911	18 741	17 657	1 084	0
Pontevedra	16 516	40	16 476	22 918	758	22 161	19 597	2 564	0
Rioja, La	7 186	455	6 731	10 411	329	10 082	9 457	625	-
Salamanca	5 570	75	5 496	10 589	408	10 181	9 472	708	-
Tenerife	16 201	1 756	14 445	17 076	2 053	15 024	14 499	523	2
Segovia	2 736	80	2 655	4 801	142	4 659	4 234	425	-
Sevilla	42 352	3 929	38 423	37 429	4 460	32 969	32 034	935	0
Soria	1 771	111	1 660	3 949	140	3 809	3 377	432	-
Tarragona	14 032	111	13 921	14 230	551	13 679	12 928	752	-
Teruel	1 816	29	1 787	3 872	179	3 693	3 352	341	-
Toledo	15 171	4 128	11 043	16 013	1 258	14 756	12 482	1 602	671
València	68 380	9 072	59 308	76 867	3 120	73 746	69 811	3 906	29
Valladolid	13 768	3 810	9 957	17 964	1 867	16 098	15 142	954	1
Bizkaia	42 264	7 402	34 862	53 711	5 619	48 092	44 771	3 217	104
Zamora	2 488	123	2 365	5 743	250	5 493	4 976	517	-
Zaragoza	30 527	3 339	27 188	30 380	1 321	29 059	27 321	1 624	113
Sin clasificar (c)	449	0	449	-	-	-	-	-	-
Ciudades autónomas									
Ceuta	1 100	69	1 031	1 209	130	1 080	1 040	40	-
Melilla	990	28	962	1 267	104	1 162	1 131	31	-
Banca electrónica	-	-	-	58 569	0	58 568	55 796	2 616	157
TOTAL	**1 266 908**	**83 953**	**1 182 955**	**1 516 837**	**98 475**	**1 418 362**	**1 308 829**	**93 681**	**15 851**

4.29 Crédito y depósitos de entidades de depósito frente a AAPP y a otros sectores residentes, por Comunidades Autónomas y Ciudades Autónomas

Datos referidos a Junio de 2022

Millones de euros

	Crédito			Depósitos					
	Total	Administraciones públicas	Otros sectores residentes	Total	Administraciones públicas	Otros sectores residentes			
						Total	Vista (a)	Plazo	CTAs (b)
	1=2+3	2	3	4=5+6	5	6=7+8+9	7	8	9
País Vasco	72 629	10 209	62 420	98 424	8 749	89 676	82 592	6 658	425
Cataluña	212 043	6 529	205 514	216 562	14 401	202 161	192 511	9 426	224
Galicia	47 678	5 013	42 665	79 147	4 343	74 804	66 490	8 314	0
Andalucía	156 665	6 473	150 192	155 771	10 215	145 556	138 642	6 755	159
Asturias, Principado de	24 530	3 852	20 679	30 428	1 479	28 949	26 499	2 448	1
Cantabria	10 315	85	10 230	16 076	965	15 111	14 361	745	5
Rioja, La	7 186	455	6 731	10 411	329	10 082	9 457	625	-
Murcia, Región de	28 225	1 838	26 387	27 516	1 062	26 454	24 325	2 126	3
Comunitat Valenciana	113 986	10 756	103 230	129 698	5 398	124 299	117 068	7 191	40
Aragón	36 413	3 397	33 017	40 808	1 746	39 061	36 634	2 314	113
Castilla-La Mancha	37 652	4 732	32 920	45 714	2 295	43 418	38 762	3 985	671
Canarias	38 950	4 461	34 489	39 728	5 963	33 765	32 157	1 607	2
Navarra, Comunidad Foral de	16 665	840	15 825	21 368	714	20 654	19 335	1 314	5
Extremadura	17 738	2 064	15 675	22 866	1 357	21 510	19 796	1 714	-
Balears, Illes	34 781	2 914	31 867	31 319	1 675	29 644	28 470	1 056	118
Madrid, Comunida de	364 191	15 667	348 524	409 851	33 217	376 634	333 374	29 332	13 928
Castilla y León	44 718	4 571	40 147	80 105	4 333	75 772	70 388	5 383	1
Sin clasificar (c)	449	0	449	-	-	-	-	-	-
TOTAL CCAA.	**1 264 818**	**83 856**	**1 180 962**	**1 455 792**	**98 241**	**1 357 551**	**1 250 862**	**90 994**	**15 695**
Ciudades autónomas									
Ceuta	1 100	69	1 031	1 209	130	1 080	1 040	40	-
Melilla	990	28	962	1 267	104	1 162	1 131	31	-
Banca electrónica	-	-	-	58 569	0	58 568	55 796	2 616	157
TOTAL	**1 266 908**	**83 953**	**1 182 955**	**1 516 837**	**98 475**	**1 418 362**	**1 308 829**	**93 681**	**15 851**

4. ENTIDADES DE CRÉDITO Y EFC
B) Detalle del crédito y los depósitos de las entidades de crédito y EFC

4.30 (1ª parte) Crédito de entidades de depósito a Administraciones Públicas y otros sectores residentes por Comunidades Autónomas

Millones de euros

	Total nacional	Otros sectores residentes		Administraciones Públicas		País Vasco		Cataluña		Galicia		Andalucía		Asturias, Principado de	
		Total	Porcentaje	Total	Porcentaje	Total	Porcentaje	Total	Porcentaje	Total	Porcentaje	Total	Porcentaje	Total	Porcentaje
	1=2+4	2	3	4	5	6	7	8	9	10	11	12	13	14	15
13	1 469 010	1 392 384	94,78	76 627	5,22	73 237	4,99	297 068	20,22	50 104	3,41	180 780	12,31	22 337	1,52
14	1 422 890	1 328 193	93,34	94 697	6,66	69 177	4,86	277 913	19,53	44 912	3,16	174 758	12,28	21 484	1,51
15	1 360 361	1 274 653	93,70	85 709	6,30	70 039	5,15	264 856	19,47	43 020	3,16	164 008	12,06	20 317	1,49
16	1 306 396	1 222 530	93,58	83 866	6,42	71 564	5,48	236 415	18,10	42 563	3,26	158 488	12,13	20 387	1,56
17	R 1 273 446	1 199 107	94,16	74 339	5,84	70 862	5,56	216 850	17,03	40 042	3,14	151 627	11,91	19 466	1,53
18	1 215 970	1 150 230	94,59	65 740	5,41	68 467	5,63	208 105	17,11	40 893	3,36	147 772	12,15	19 646	1,62
18 *IV*	1 215 970	1 150 230	94,59	65 740	5,41	68 467	5,63	208 105	17,11	40 893	3,36	147 772	12,15	19 646	1,62
19 *I*	1 212 836	1 144 970	94,40	67 866	5,60	68 598	5,66	207 160	17,08	40 660	3,35	145 476	11,99	20 209	1,67
II	1 230 274	1 158 792	94,19	71 482	5,81	70 721	5,75	210 620	17,12	42 617	3,46	149 474	12,15	21 140	1,72
III	1 205 864	1 139 327	94,48	66 537	5,52	69 343	5,75	205 901	17,08	42 135	3,49	147 674	12,25	21 500	1,78
IV	1 199 375	1 135 590	94,68	63 786	5,32	68 515	5,71	205 784	17,16	41 548	3,46	147 292	12,28	20 092	1,68
20 *I*	1 208 326	1 138 916	94,26	69 410	5,74	67 823	5,61	208 148	17,23	42 192	3,49	149 599	12,38	20 756	1,72
II	1 256 859	1 187 055	94,45	69 804	5,55	73 013	5,81	214 187	17,04	44 764	3,56	152 505	12,13	21 778	1,73
III	1 235 843	1 167 999	94,51	67 845	5,49	71 056	5,75	207 578	16,80	46 147	3,73	149 272	12,08	21 397	1,73
IV	1 249 302	1 174 945	94,05	74 357	5,95	70 155	5,62	209 728	16,79	45 635	3,65	153 448	12,28	21 503	1,72
21 *I*	1 247 051	1 169 638	93,79	77 413	6,21	70 218	5,63	211 713	16,98	45 858	3,68	155 117	12,44	21 266	1,71
II	1 267 468	1 184 136	93,43	83 332	6,57	71 977	5,68	215 326	16,99	47 648	3,76	153 966	12,15	21 838	1,72
III	1 249 059	1 165 372	93,30	83 687	6,70	70 385	5,64	210 345	16,84	47 374	3,79	153 058	12,25	21 608	1,73
IV	1 252 354	1 173 435	93,70	78 919	6,30	70 253	5,61	204 007	16,29	46 693	3,73	155 070	12,38	22 258	1,78
22 *I*	1 243 575	1 164 105	93,61	79 471	6,39	70 411	5,66	209 122	16,82	47 033	3,78	154 074	12,39	22 597	1,82
II	1 266 908	1 182 955	93,37	83 953	6,63	72 629	5,73	212 043	16,74	47 678	3,76	156 665	12,37	24 530	1,94

4. ENTIDADES DE CRÉDITO Y EFC
B) Detalle del crédito y los depósitos de las entidades de crédito y EFC

4.30 (Cont.) Crédito de entidades de depósito a Administraciones Públicas y otros sectores residentes por Comunidades Autónomas

Millones de euros

	Cantabria		Rioja,La		Murcia, Región de		Comunitat Valenciana		Aragón		Castilla-La Mancha		Canarias	
	Total	Porcentaje	Total	Porcentaje	Total	Porcentaje	Total	Porcentaje	Total	Porcentaje	Total	Porcentaje	Total	Porcentaje
	16	17	18	19	20	21	22	23	24	25	26	27	28	29
13	13 681	0,93	9 452	0,64	38 812	2,64	141 399	9,63	38 849	2,64	42 179	2,87	42 225	2,87
14	12 897	0,91	9 028	0,63	35 696	2,51	133 914	9,41	36 598	2,57	39 800	2,80	40 944	2,88
15	12 165	0,89	8 245	0,61	33 473	2,46	122 973	9,04	35 173	2,59	37 382	2,75	38 540	2,83
16	11 623	0,89	7 936	0,61	32 260	2,47	120 307	9,21	33 728	2,58	35 572	2,72	36 924	2,83
17	R 10 472	0,82	8 063	0,63	30 181	2,37	116 019	9,11	34 126	2,68	34 749	2,73	35 131	2,76
18	10 712	0,88	7 477	0,61	30 925	2,54	111 413	9,16	33 405	2,75	33 973	2,79	35 534	2,92
18 *IV*	10 712	0,88	7 477	0,61	30 925	2,54	111 413	9,16	33 405	2,75	33 973	2,79	35 534	2,92
19 *I*	10 640	0,88	7 416	0,61	30 908	2,55	110 345	9,10	33 146	2,73	34 086	2,81	34 470	2,84
II	10 603	0,86	7 560	0,61	31 290	2,54	111 853	9,09	33 488	2,72	34 369	2,79	34 698	2,82
III	10 413	0,86	7 434	0,62	30 630	2,54	108 725	9,02	32 774	2,72	33 884	2,81	34 405	2,85
IV	10 295	0,86	7 326	0,61	30 421	2,54	107 853	8,99	32 418	2,70	33 781	2,82	34 329	2,86
20 *I*	10 407	0,86	7 536	0,62	30 815	2,55	108 483	8,98	32 850	2,72	33 756	2,79	34 018	2,82
II	10 718	0,85	7 707	0,61	31 226	2,48	113 026	8,99	34 426	2,74	35 274	2,81	35 842	2,85
III	10 481	0,85	7 602	0,62	31 107	2,52	110 994	8,98	33 953	2,75	34 738	2,81	36 260	2,93
IV	10 379	0,83	7 707	0,62	31 239	2,50	112 866	9,03	34 482	2,76	35 653	2,85	38 211	3,06
21 *I*	10 415	0,84	7 564	0,61	31 638	2,54	112 631	9,03	34 574	2,77	36 879	2,96	38 048	3,05
II	10 405	0,82	7 659	0,60	32 042	2,53	113 017	8,92	35 119	2,77	38 113	3,01	38 387	3,03
III	10 180	0,81	7 513	0,60	29 896	2,39	114 587	9,17	35 040	2,81	36 744	2,94	38 693	3,10
IV	10 219	0,82	7 770	0,62	27 733	2,21	115 383	9,21	35 353	2,82	36 824	2,94	39 138	3,13
22 *I*	10 217	0,82	7 366	0,59	28 277	2,27	113 836	9,15	35 446	2,85	36 621	2,94	38 732	3,11
II	10 315	0,81	7 186	0,57	28 225	2,23	113 986	9,00	36 413	2,87	37 652	2,97	38 950	3,07

4. ENTIDADES DE CRÉDITO Y EFC
B) Detalle del crédito y los depósitos de las entidades de crédito y EFC

4.30 (Cont.) Crédito de entidades de depósito a Administraciones Públicas y otros sectores residentes por Comunidades Autónomas

Millones de euros

	Navarra, Comunidad Foral de		Extremadura		Balears, Illes		Madrid, Comunidad de		Castilla y León		Ciudades autónomas				Sin clasificar (a)	
											Ceuta		Melilla			
	Total	Porcentaje	Total	Porcentaje	Total	Porcentaje	Total	Porcentaje	Total	Porcentaje	Total	Porcentaje	Total	Porcentaje	Total	Porcentaje
	30	31	32	33	34	35	36	37	38	39	40	41	42	43	44	45
13	19 340	1,32	18 126	1,23	35 885	2,44	357 256	24,32	56 545	3,85	1 353	0,09	1 024	0,07	29 360	2,00
14	17 398	1,22	17 135	1,20	33 741	2,37	377 100	26,50	53 024	3,73	1 292	0,09	990	0,07	25 086	1,76
15	16 639	1,22	16 324	1,20	32 021	2,35	371 235	27,29	49 061	3,61	1 245	0,09	1 001	0,07	22 643	1,66
16	16 327	1,25	15 723	1,20	31 551	2,42	369 900	28,31	47 542	3,64	1 221	0,09	977	0,07	15 370	1,18
17	R 16 521	1,30	15 608	1,23	30 554	2,40	394 865	31,01	45 379	3,56	1 246	0,10	1 055	0,08	631	0,05
18	16 152	1,33	15 410	1,27	29 045	2,39	361 698	29,75	43 101	3,54	1 175	0,10	1 007	0,08	60	0,00
18 *IV*	16 152	1,33	15 410	1,27	29 045	2,39	361 698	29,75	43 101	3,54	1 175	0,10	1 007	0,08	60	0,00
19 *I*	16 156	1,33	15 170	1,25	29 680	2,45	362 819	29,91	43 259	3,57	1 166	0,10	998	0,08	474	0,04
II	16 596	1,35	15 599	1,27	30 721	2,50	362 750	29,49	43 457	3,53	1 173	0,10	996	0,08	547	0,04
III	16 452	1,36	15 433	1,28	30 396	2,52	352 926	29,27	43 193	3,58	1 137	0,09	975	0,08	532	0,04
IV	16 063	1,34	15 622	1,30	29 902	2,49	352 418	29,38	43 037	3,59	1 157	0,10	973	0,08	547	0,05
20 *I*	15 928	1,32	15 696	1,30	30 060	2,49	355 117	29,39	42 978	3,56	1 141	0,09	961	0,08	62	0,01
II	17 233	1,37	16 586	1,32	32 198	2,56	369 350	29,39	44 499	3,54	1 194	0,09	971	0,08	363	0,03
III	16 712	1,35	16 703	1,35	32 400	2,62	363 225	29,39	43 942	3,56	1 210	0,10	991	0,08	74	0,01
IV	17 372	1,39	16 919	1,35	33 944	2,72	363 955	29,13	43 834	3,51	1 183	0,09	1 000	0,08	90	0,01
21 *I*	16 831	1,35	16 658	1,34	33 798	2,71	358 125	28,72	43 464	3,49	1 175	0,09	984	0,08	93	0,01
II	17 283	1,36	17 477	1,38	34 640	2,73	365 462	28,83	44 313	3,50	1 169	0,09	1 023	0,08	603	0,05
III	16 543	1,32	17 352	1,39	33 940	2,72	360 272	28,84	43 317	3,47	1 163	0,09	992	0,08	53	0,00
IV	16 278	1,30	18 047	1,44	34 563	2,76	366 051	29,23	44 411	3,55	1 188	0,09	1 014	0,08	101	0,01
22 *I*	16 408	1,32	18 010	1,45	34 817	2,80	353 980	28,46	44 400	3,57	1 113	0,09	989	0,08	126	0,01
II	16 665	1,32	17 738	1,40	34 781	2,75	364 191	28,75	44 718	3,53	1 100	0,09	990	0,08	449	0,04

Véanse notas al final del capítulo.

4. ENTIDADES DE CRÉDITO Y EFC
B) Detalle del crédito y los depósitos de las entidades de crédito y EFC

4.31 (1ª parte) Depósitos de Administraciones Públicas y otros sectores residentes en entidades de depósito por Comunidades Autónomas

Millones de euros

	Total nacional	Otros sectores residentes		Administraciones Públicas		País Vasco		Cataluña		Galicia		Andalucía		Asturias, Principado de	
		Total	Porcentaje	Total	Porcentaje	Total	Porcentaje	Total	Porcentaje	Total	Porcentaje	Total	Porcentaje	Total	Porcentaje
	1=2+4	2	3	4	5	6	7	8	9	10	11	12	13	14	15
13	1 196 711	1 134 915	94,84	61 796	5,16	73 729	6,16	201 003	16,80	55 027	4,60	108 396	9,06	24 878	2,08
14	1 213 205	1 139 756	93,95	73 448	6,05	72 269	5,96	197 102	16,25	57 510	4,74	108 947	8,98	25 332	2,09
15	1 211 969	1 135 872	93,72	76 097	6,28	74 676	6,16	193 377	15,96	57 899	4,78	109 686	9,05	24 070	1,99
16	1 194 227	1 140 814	95,53	53 412	4,47	76 117	6,37	182 454	15,28	59 758	5,00	113 743	9,52	24 734	2,07
17	R 1 207 827	1 146 917	94,96	60 910	5,04	79 661	6,60	153 335	12,70	61 076	5,06	119 776	9,92	24 864	2,06
18	1 235 892	1 165 030	94,27	70 862	5,73	81 517	6,60	164 784	13,33	64 272	5,20	123 450	9,99	25 598	2,07
18 *IV*	1 235 892	1 165 030	94,27	70 862	5,73	81 517	6,60	164 784	13,33	64 272	5,20	123 450	9,99	25 598	2,07
19 *I*	1 259 115	1 187 977	94,35	71 138	5,65	83 940	6,67	168 006	13,34	64 725	5,14	124 422	9,88	25 943	2,06
II	1 286 810	1 212 749	94,24	74 061	5,76	84 971	6,60	172 233	13,38	67 550	5,25	127 893	9,94	26 733	2,08
III	1 273 941	1 200 362	94,22	73 579	5,78	85 047	6,68	170 180	13,36	66 617	5,23	125 719	9,87	26 465	2,08
IV	1 287 798	1 218 981	94,66	68 817	5,34	86 935	6,75	174 891	13,58	66 819	5,19	128 556	9,98	26 358	2,05
20 *I*	1 293 274	1 228 802	95,01	64 472	4,99	83 855	6,48	175 844	13,60	67 279	5,20	128 772	9,96	27 124	2,10
II	1 367 465	1 295 554	94,74	71 911	5,26	91 249	6,67	186 217	13,62	70 990	5,19	138 286	10,11	28 613	2,09
III	1 371 004	1 295 261	94,48	75 744	5,52	89 128	6,50	189 721	13,84	70 856	5,17	137 722	10,05	28 766	2,10
IV	1 409 286	1 329 870	94,36	79 416	5,64	92 088	6,53	194 182	13,78	73 037	5,18	142 361	10,10	28 409	2,02
21 *I*	1 397 921	1 323 877	94,70	74 044	5,30	91 060	6,51	196 121	14,03	73 084	5,23	139 945	10,01	28 749	2,06
II	1 452 737	1 367 753	94,15	84 985	5,85	95 259	6,56	202 623	13,95	74 481	5,13	143 967	9,91	29 342	2,02
III	1 446 215	1 353 771	93,61	92 444	6,39	94 740	6,55	207 857	14,37	73 849	5,11	145 577	10,07	31 459	2,18
IV	1 486 344	1 390 015	93,52	96 329	6,48	96 160	6,47	206 197	13,87	75 795	5,10	149 083	10,03	31 325	2,11
22 *I*	1 484 065	1 396 178	94,08	87 887	5,92	96 203	6,48	209 669	14,13	76 021	5,12	150 834	10,16	31 793	2,14
II	1 516 837	1 418 362	93,51	98 475	6,49	98 424	6,49	216 562	14,28	79 147	5,22	155 771	10,27	30 428	2,01

4. ENTIDADES DE CRÉDITO Y EFC
B) Detalle del crédito y los depósitos de las entidades de crédito y EFC

4.31 (Cont.) Depósitos de Administraciones Públicas y otros sectores residentes en entidades de depósito por Comunidades Autónomas

Millones de euros

	Cantabria		Rioja,La		Murcia, Región de		Comunitat Valenciana		Aragón		Castilla-La Mancha		Canarias		Navarra, Comunidad Foral de	
	Total 16	Porcentaje 17	Total 18	Porcentaje 19	Total 20	Porcentaje 21	Total 22	Porcentaje 23	Total 24	Porcentaje 25	Total 26	Porcentaje 27	Total 28	Porcentaje 29	Total 30	Porcentaje 31
13	12 387	1,04	8 420	0,70	24 051	2,01	97 436	8,14	35 892	3,00	35 902	3,00	24 215	2,02	16 518	1,38
14	12 300	1,01	8 186	0,67	24 537	2,02	94 183	7,76	34 691	2,86	36 209	2,98	23 900	1,97	15 787	1,30
15	12 356	1,02	8 286	0,68	24 938	2,06	93 691	7,73	34 034	2,81	35 624	2,94	24 608	2,03	15 568	1,28
16	12 436	1,04	8 538	0,71	24 853	2,08	97 961	8,20	32 647	2,73	36 202	3,03	26 938	2,26	16 173	1,35
17	R 12 902	1,07	8 787	0,73	24 785	2,05	106 603	8,83	36 409	3,01	37 238	3,08	29 000	2,40	16 839	1,39
18	13 470	1,09	8 966	0,73	23 595	1,91	106 562	8,62	35 444	2,87	38 314	3,10	31 178	2,52	17 371	1,41
18 *IV*	13 470	1,09	8 966	0,73	23 595	1,91	106 562	8,62	35 444	2,87	38 314	3,10	31 178	2,52	17 371	1,41
19 *I*	13 390	1,06	9 013	0,72	23 612	1,88	107 925	8,57	35 140	2,79	38 488	3,06	31 315	2,49	17 478	1,39
II	13 791	1,07	9 255	0,72	24 399	1,90	110 761	8,61	35 506	2,76	39 167	3,04	32 168	2,50	17 904	1,39
III	13 850	1,09	9 148	0,72	24 395	1,91	110 570	8,68	34 872	2,74	38 750	3,04	32 448	2,55	17 970	1,41
IV	13 942	1,08	9 174	0,71	25 148	1,95	111 181	8,63	35 712	2,77	39 565	3,07	33 204	2,58	18 386	1,43
20 *I*	13 932	1,08	9 246	0,71	25 571	1,98	111 663	8,63	35 566	2,75	39 724	3,07	32 956	2,55	18 313	1,42
II	14 550	1,06	9 699	0,71	27 541	2,01	118 174	8,64	38 315	2,80	42 067	3,08	34 907	2,55	19 643	1,44
III	14 864	1,08	9 867	0,72	28 102	2,05	118 812	8,67	38 341	2,80	42 641	3,11	35 247	2,57	19 912	1,45
IV	14 914	1,06	10 082	0,72	28 024	1,99	119 667	8,49	38 871	2,76	44 303	3,14	34 613	2,46	20 602	1,46
21 *I*	14 856	1,06	9 967	0,71	28 188	2,02	118 157	8,45	38 059	2,72	44 298	3,17	34 229	2,45	20 612	1,47
II	15 349	1,06	10 014	0,69	29 182	2,01	118 980	8,19	38 186	2,63	44 960	3,09	34 381	2,37	20 607	1,42
III	15 717	1,09	9 867	0,68	26 823	1,85	125 481	8,68	39 179	2,71	45 021	3,11	37 359	2,58	20 847	1,44
IV	16 392	1,10	10 047	0,68	26 429	1,78	128 222	8,63	39 896	2,68	45 907	3,09	38 509	2,59	20 674	1,39
22 *I*	16 290	1,10	10 088	0,68	26 992	1,82	127 293	8,58	39 769	2,68	45 591	3,07	38 873	2,62	20 957	1,41
II	16 076	1,06	10 411	0,69	27 516	1,81	129 698	8,55	40 808	2,69	45 714	3,01	39 728	2,62	21 368	1,41

4. ENTIDADES DE CRÉDITO Y EFC
B) Detalle del crédito y los depósitos de las entidades de crédito y EFC

4.31 (Cont.) Depósitos de Administraciones Públicas y otros sectores residentes en entidades de depósito por Comunidades Autónomas

Millones de euros

	Extremadura		Balears, Illes		Madrid, Comunidad de (b)		Castilla y León		Ciudades autónomas				Banca electrónica (b)		Sin clasificar (a)	
									Ceuta		Melilla					
	Total 32	Porcentaje 33	Total 34	Porcentaje 35	Total 36	Porcentaje 37	Total 38	Porcentaje 39	Total 40	Porcentaje 41	Total 42	Porcentaje 43	Total 44	Porcentaje 45	Total 46	Porcentaje 47
13	17 613	1,47	20 265	1,69	345 281	28,85	66 393	5,55	881	0,07	887	0,07	27 536	2,30	-	-
14	17 880	1,47	20 770	1,71	365 418	30,12	65 812	5,42	881	0,07	862	0,07	30 629	2,52	-	-
15	18 031	1,49	21 660	1,79	360 834	29,77	65 100	5,37	875	0,07	903	0,07	35 752	2,95	-	-
16	18 277	1,53	23 131	1,94	333 831	27,95	65 522	5,49	893	0,07	909	0,08	39 109	3,27	-	-
17	R 18 725	1,55	24 922	2,06	348 254	28,83	66 560	5,51	889	0,07	912	0,08	36 290	3,00	-	-
18	19 084	1,54	25 628	2,07	341 817	27,66	67 438	5,46	940	0,08	988	0,08	45 475	3,68	-	-
18 *IV*	19 084	1,54	25 628	2,07	341 817	27,66	67 438	5,46	940	0,08	988	0,08	45 475	3,68	-	-
19 *I*	19 121	1,52	25 566	2,03	354 355	28,14	68 006	5,40	946	0,08	988	0,08	46 734	3,71	-	-
II	19 591	1,52	26 779	2,08	360 034	27,98	69 149	5,37	979	0,08	1 008	0,08	46 937	3,65	-	-
III	19 340	1,52	27 765	2,18	353 606	27,76	68 803	5,40	983	0,08	1 017	0,08	46 396	3,64	-	-
IV	19 764	1,53	26 751	2,08	351 572	27,30	70 059	5,44	1 019	0,08	1 041	0,08	47 723	3,71	-	-
20 *I*	19 882	1,54	26 252	2,03	355 889	27,52	70 679	5,47	1 015	0,08	1 036	0,08	48 674	3,76	-	-
II	20 911	1,53	27 105	1,98	373 505	27,31	73 792	5,40	1 065	0,08	1 094	0,08	49 740	3,64	-	-
III	21 112	1,54	27 310	1,99	371 214	27,08	74 604	5,44	1 060	0,08	1 152	0,08	50 571	3,69	-	-
IV	21 635	1,54	26 904	1,91	388 895	27,60	76 112	5,40	1 089	0,08	1 157	0,08	52 340	3,71	-	-
21 *I*	21 720	1,55	26 621	1,90	381 924	27,32	76 077	5,44	1 078	0,08	1 163	0,08	52 012	3,72	-	-
II	22 010	1,52	27 856	1,92	412 914	28,42	77 196	5,31	1 158	0,08	1 193	0,08	53 078	3,65	-	-
III	22 460	1,55	30 251	2,09	387 715	26,81	77 145	5,33	1 135	0,08	1 225	0,08	52 506	3,63	-	-
IV	23 088	1,55	29 995	2,02	412 107	27,73	79 005	5,32	1 158	0,08	1 276	0,09	55 079	3,71	-	-
22 *I*	23 044	1,55	29 397	1,98	403 012	27,16	79 015	5,32	1 204	0,08	1 267	0,09	56 752	3,82	-	-
II	22 866	1,51	31 319	2,06	409 851	27,02	80 105	5,28	1 209	0,08	1 267	0,08	58 569	3,86	-	-

Véanse notas al final del capítulo.

(b) En marzo 2018 se produce una reclasificación en la asignación geográfica de los saldos de los depósitos entre la Comunidad de Madrid y la Banca Electrónica.

4. ENTIDADES DE CRÉDITO Y EFC
B) Detalles del crédito y los depósitos de las entidades de crédito y EFC

4.32 Pasivos de las entidades de crédito Y EFC frente a AAPP y frente a OSR, por instituciones

Millones de euros

		Pasivos frente a AAPP						Pasivos frente a otros sectores residentes			
		Total (a)	Depósitos				Dotaciones	Entidades de crédito y EFC (c)	Entidades de depósito (b)	ICO	EFC
			Entidades de crédito y EFC	Entidades de depósito (b)	ICO	EFC					
		1=2+6	2=3+4+5	3	4	5	6	7=8+9+10	8	9	10
16		54 371	54 371	53 441	923	7	-	1 242 580	1 234 176	92	8 311
17	R	61 722	61 722	60 910	805	7	-	1 202 893	1 193 836	54	9 003
18		71 785	71 785	70 863	917	5	-	1 212 837	1 203 246	71	9 521
19		69 445	69 445	68 817	627	2	-	1 259 938	1 252 423	72	7 443
20		80 754	80 754	79 416	1 338	1	-	1 369 548	1 364 284	76	5 188
21 *May*		78 122	78 122	77 514	607	1	-	1 371 958	1 367 092	84	4 782
Jun		85 604	85 604	84 985	618	1	-	1 404 067	1 399 177	98	4 792
Jul		88 111	88 111	87 485	624	1	-	1 382 420	1 377 479	87	4 854
Ago		89 535	89 535	88 903	631	1	-	1 384 615	1 379 591	94	4 929
Sep		93 074	93 074	92 444	629	1	-	1 390 560	1 385 884	94	4 583
Oct		95 534	95 534	94 903	630	1	-	1 382 083	1 377 198	104	4 782
Nov		109 699	109 699	109 051	648	1	-	1 397 365	1 392 621	97	4 647
Dic		96 988	96 988	96 329	659	0	-	1 425 055	1 420 288	215	4 552
22 *Ene*		91 192	91 192	90 563	629	0	-	1 406 751	1 402 064	193	4 493
Feb		86 717	86 717	85 899	818	0	-	1 412 033	1 407 585	8	4 440
Mar		88 726	88 726	87 925	800	0	-	1 429 109	1 424 411	8	4 690
Abr		89 309	89 309	88 527	782	0	-	1 425 201	1 420 565	8	4 628
May		89 859	89 859	89 029	830	0	-	1 436 166	1 431 089	8	5 069
Jun		99 329	99 329	98 508	821	0	-	1 450 706	1 446 426	8	4 273
Jul		95 412	95 412	95 121	290	0	-	1 444 717	1 440 494	8	4 215
Ago		100 123	100 123	99 786	336	0	-	1 443 116	1 438 932	17	4 167
Sep	P	92 792	92 792	92 256	536	0	-	1 441 447	1 436 671	17	4 758

Véanse notas al final del capítulo.

4. ENTIDADES DE CRÉDITO Y EFC
C) Cuenta de resultados

4.B Entidades de depósito.
Resumen

Datos Enero - Junio de 2022

Millones de euros y Porcentajes

	Serie en cuadro y columna/ Time series in table and column	Resultados/Results			Ratios sobre balance medio/Ratios (proportion of average balance sheet)			
		Entidades depósito residentes/ Resident Deposit-taking institutions	Sucursales españolas en el extranjero/Spanish branches abroad	Entidades depósito residentes y sucursales/ Resident Deposit-taking institutions and branches	Entidades depósito residentes/ Resident Deposit-taking institutions	Sucursales españolas en el extranjero/Spanish branches abroad	Entidades depósito residentes y sucursales/ Resident Deposit-taking institutions and branches	
Resultados del periodo hasta: II-2022								Results for the period to: 2022-II
Productos financieros	4.36/1	15 304	1 127	16 431	1,1	...	1,2	Interest income
Costes financieros	4.36/2	4 364	281	4 645	0,3	...	0,3	Interest expenses
Margen de intereses	4.36/3	10 940	846	11 786	0,8	...	0,8	Net interest income
Rendimientos de instrumentos de capital y otros productos y gastos	4.36/4	13 908	819	14 726	1,0	...	1,0	Return on equity instruments and non interest income
Margen bruto	4.36/5	24 847	1 665	26 512	1,8	...	1,9	Gross income
Gastos de explotación	4.36/6	12 358	864	13 221	0,9	...	0,9	Operating expenses
de los cuales: de personal	4.36/7	6 253	483	6 736	0,4	...	0,5	of which: staff costs
Dotaciones netas	4.36/8	605	-13	592	0,0	...	0,0	Provisioning expense (net)
Pérdida por deterioro de activos financieros	4.36/9	2 513	24	2 536	0,2	...	0,2	Financial assets impairment losses
Resultado de la actividad de explotación	4.36/10	9 373	790	10 163	0,7	...	0,7	Adjusted net income
Pérdida por deterioro del resto de activos	4.36/11	-423	-4	-427	-0,0	...	-0,0	Other assets impairment losses
Otros resultados	4.36/12	-13	-3	-16	-0,0	...	-0,0	Other gains and losses
Beneficios antes de impuestos (contable hasta 1991)	4.36/13	9 782	791	10 574	0,7	...	0,7	Profit before tax (book profit until 1991)
Impuesto sobre sociedades	4.36/14	981	203	1 183	0,1	...	0,1	Corporate income tax
Dotaciones obligatorias a obras y fondos sociales	4.36/15	40	-	40	0,0	...	0,0	Mandatory transfer to welfare funds
Beneficio contable (desde 1992)	4.36/16	8 761	589	9 350	0,6	...	0,7	Book profit (since 1992)
PRO MEMORIA:								MEMORANDUM ITEM:
Total dotaciones fondos	-	560	-9	551	0,0	...	0,0	Funds allowances
Recursos generados	-	11 828	858	12 686	0,8	...	0,9	Funds generated
Balance ajustado medio	-	2 822 803	-	2 822 803	100,0	...	100,0	Average adjusted balance sheet

Data January - June 2022
4.B Summary.
Deposit-taking institutions

EUR millions and %
4. CREDIT INSTITUTIONS AND CFIs
C) Profit and loss account

4.C. CUENTA DE RESULTADOS DE ENTIDADES DE DEPOSITO

■ Serie representada gráficamente.

	En porcentaje sobre el balance medio ajustado											En porcentaje			
	Productos financieros	Costes	Margen de intereses	Rendimiento instru. cap. y otros ptos. y gastos	Margen bruto	Gastos de explotación	Del cual: De personal	Otros resultados de explotación	Resultado de la actividad de explotación	Resto de productos y costes	Benefic. antes de impuest. (cont. hasta 1991)	Rentabilidad media de Fondos propios (a)	Rentabilidad media de operac. activas (b)	Coste medio de operaciones pasivas (b)	Diferencia (13-14)
	1 ■	2 ■	3 ■	4 ■	5 ■	6	7	8	9 ■	10	11 ■	12 ■	13	14	15 ■
19	1,3	0,4	0,9	1,4	2,3	1,1	0,6	0,3	0,9	0,4	0,8	6,9	1,5	0,5	1,0
20	1,2	0,3	0,9	1,3	2,2	1,0	0,5	0,7	0,5	-0,3	0,3	-0,7	1,3	0,4	0,9
21	1,1	0,3	0,8	1,0	1,8	1,0	0,5	0,4	0,4	0,2	0,4	7,3	1,2	0,3	0,9
19 *III*	1,3	0,4	0,9	1,0	1,9	1,1	0,6	0,2	0,6	0,2	0,6	5,4	1,5	0,5	1,0
IV	1,3	0,4	0,9	1,4	2,3	1,1	0,6	0,3	0,9	0,4	0,8	6,9	1,5	0,5	1,0
20 *I*	1,3	0,4	0,9	0,9	1,8	1,0	0,5	0,5	0,3	0,3	-0,1	5,0	1,5	0,5	1,0
II	1,2	0,3	0,9	0,6	1,5	0,9	0,5	0,6	-0,0	0,7	-0,7	1,8	1,4	0,4	1,0
III	1,1	0,3	0,8	0,8	1,6	0,9	0,5	0,3	0,3	0,1	0,3	0,8	1,3	0,4	0,9
IV	1,2	0,3	0,9	1,3	2,2	1,0	0,5	0,7	0,5	-0,3	0,3	-0,7	1,3	0,4	0,9
21 *I*	1,1	0,3	0,9	0,9	1,8	1,0	0,5	0,4	0,5	0,7	1,2	3,2	1,3	0,3	0,9
II	1,1	0,3	0,8	0,7	1,5	0,9	0,4	0,4	0,2	-0,1	0,1	5,8	1,2	0,3	0,9
III	1,1	0,3	0,8	0,8	1,6	0,9	0,5	0,2	0,5	0,1	0,6	6,8	1,2	0,3	0,9
IV	1,1	0,3	0,8	1,0	1,8	1,0	0,5	0,4	0,4	0,2	0,4	7,3	1,2	0,3	0,9
22 *I*	1,1	0,3	0,8	0,9	1,7	0,9	0,5	0,2	0,5	0,0	0,5	5,4	1,1	0,3	0,8
II	1,1	0,3	0,8	1,1	1,9	0,9	0,4	0,2	0,8	-0,1	0,8	8,0	1,2	0,3	0,8

CUENTA DE RESULTADOS
Ratios sobre balance ajustado medio y rentabilidades

CUENTA DE RESULTADOS
Ratios sobre balance ajustado medio

MARGEN BRUTO

4. ENTIDADES DE CRÉDITO Y EFC
C) Cuenta de resultados

4.36 Estructura de la cuenta de resultados. Entidades de depósito

Millones de euros

	Productos financieros (a)	Costes financieros (b)	Margen de intereses	Rendimiento instrumentos cap. y otros ptos.y gastos (c)	Margen bruto	Gastos explotación	del cual: de personal	Dotaciones netas	Pérdida por deterioro de activos financieros	Resultado de la actividad de explotación	Pérdida por deterioro del resto de activos	Otros resultados	Beneficios antes impuestos (cont. hasta 1991)	Impuestos s/ sociedades	Dotaciones obras y fondos sociales	Beneficio contable (desde 1992)
	1	2	3	4	5	6	7	8	9	10	11	12	13	14	15	16
17	32 976	9 798	23 178	23 467	46 646	26 625	13 931	3 623	9 105	7 294	9 286	1 318	-674	3 227	56	-3 957
18	32 647	9 370	23 277	24 499	47 777	25 990	13 648	2 187	3 140	16 460	2 189	137	14 408	1 985	66	12 356
19	32 948	9 801	23 148	26 238	49 386	26 325	13 872	2 801	3 987	16 273	2 233	701	14 741	1 153	73	13 515
20	31 067	8 085	22 982	23 083	46 065	25 290	13 105	2 246	11 287	7 242	6 955	-1 758	-1 470	1 580	56	-3 106
21	29 659	7 337	22 323	23 240	45 563	25 367	12 930	3 525	6 158	10 512	879	5 612	15 245	731	67	14 447
21 *I-II*	14 997	3 622	11 375	10 605	21 980	12 273	6 167	1 984	3 294	4 429	169	4 065	8 324	548	32	7 745
22 *I-II*	15 304	4 364	10 940	13 908	24 847	12 358	6 253	605	2 513	9 373	-423	-13	9 782	981	40	8 761
18 *III*	8 100	2 224	5 877	5 781	11 657	6 439	3 372	584	646	3 990	-1 027	-259	4 757	713	16	4 029
IV	8 291	2 403	5 888	6 150	12 038	6 593	3 448	467	930	4 048	2 636	557	1 970	283	16	1 671
19 *I*	8 132	2 425	5 707	5 803	11 510	6 482	3 467	328	839	3 861	204	-33	3 624	506	19	3 100
II	8 418	2 577	5 841	5 985	11 826	6 607	3 500	1 376	798	3 046	57	-1 015	1 974	-123	17	2 080
III	8 227	2 447	5 781	5 877	11 658	6 499	3 434	236	1 244	3 679	433	677	3 922	450	17	3 456
IV	8 172	2 352	5 819	8 573	14 392	6 737	3 470	862	1 106	5 687	1 539	1 072	5 221	320	21	4 880
20 *I*	7 804	2 224	5 579	5 584	11 164	6 356	3 328	547	2 628	1 633	2 089	-2	-457	58	16	-532
II	7 613	1 977	5 636	3 993	9 629	6 166	3 199	526	3 228	-292	4 553	-11	-4 855	1 743	13	-6 611
III	7 656	1 992	5 664	5 154	10 818	6 240	3 193	345	1 913	2 320	473	2	1 849	280	12	1 557
IV	7 995	1 892	6 103	8 351	14 454	6 528	3 385	827	3 518	3 582	-159	-1 747	1 994	-501	15	2 480
21 *I*	7 533	1 865	5 669	6 080	11 749	6 343	3 287	463	1 961	2 982	-16	4 730	7 728	427	15	7 286
II	7 464	1 758	5 706	4 525	10 231	5 930	2 880	1 521	1 333	1 447	185	-666	596	120	17	459
III	7 276	1 783	5 493	5 671	11 164	6 359	3 297	478	1 210	3 117	16	967	4 068	408	16	3 644
IV	7 387	1 932	5 455	6 963	12 419	6 736	3 466	1 063	1 654	2 966	693	581	2 854	-224	19	3 059
22 *I*	7 376	2 013	5 363	6 222	11 585	6 158	3 140	428	1 200	3 799	19	0	3 780	603	18	3 159
II	7 927	2 350	5 577	7 685	13 262	6 199	3 112	177	1 312	5 574	-442	-13	6 002	378	22	5 602

Véanse notas al final del capítulo.

4. ENTIDADES DE CRÉDITO Y EFC
C) Cuenta de resultados

4.37 Productos financieros. Entidades de depósito

Millones de euros

	Total +10+11 1=2+3=4+9+	En euros 2	En moneda extranjera 3	Productos de inversiones crediticias: Total 4	Sistema crediticio 5	Administraciones Públicas 6	Otros sectores residentes 7	Sectores no residentes 8	Cartera de valores excepto renta variable (a) 9	Rectificaciones por operaciones de cobertura 10	Otros productos financieros 11
17	32 976	30 539	2 439	26 042	713	1 141	22 016	2 172	5 386	-425	1 944
18	32 647	22 338	2 019	26 280	741	947	21 990	2 603	4 697	23	1 611
19	32 948	...	...	27 180	758	752	22 520	3 150	3 970	316	1 441
20	31 067	...	...	25 168	611	626	21 426	2 505	3 275	48	2 523
21	29 659	...	...	23 288	439	505	20 415	1 930	3 124	-617	3 802
21 *I-II*	14 997	...	...	11 796	211	257	10 348	979	1 563	-228	1 832
22 *I-II*	15 304	...	...	11 682	261	234	9 720	1 468	2 430	-931	2 086
18 *III*	8 100	7 351	749	6 582	158	257	5 493	674	1 156	4	327
IV	8 291	...	...	6 576	148	175	5 519	733	1 177	19	527
19 *I*	8 132	...	...	6 652	188	188	5 508	768	980	136	351
II	8 418	...	...	6 965	205	204	5 759	796	1 079	-10	379
III	8 227	...	...	6 778	179	187	5 605	807	959	127	357
IV	8 172	...	...	6 786	187	173	5 647	779	951	63	353
20 *I*	7 804	...	...	6 423	186	162	5 320	756	893	116	351
II	7 613	...	...	6 296	143	157	5 310	687	889	-59	480
III	7 656	...	...	6 101	152	155	5 241	553	683	43	823
IV	7 995	...	...	6 347	131	152	5 555	510	810	-52	869
21 *I*	7 533	...	...	5 984	108	126	5 261	489	689	-13	849
II	7 464	...	...	5 812	103	132	5 087	490	874	-215	982
III	7 276	...	...	5 752	106	113	5 040	493	623	-84	974
IV	7 387	...	...	5 741	121	135	5 027	458	939	-306	996
22 *I*	7 376	...	...	5 641	109	115	4 845	571	896	-223	1 037
II	7 927	...	...	6 041	152	118	4 874	897	1 534	-708	1 049

Véanse notas al final del capítulo.

4. ENTIDADES DE CRÉDITO Y EFC
C) Cuenta de resultados

4.38 Costes financieros. Entidades de depósito

Millones de euros

	Total +10+11+12 1=2+3=4+9	En euros 2	En moneda extranjera 3	Gastos por intereses: Total 4	Sistema crediticio 5	Administraciones Públicas 6	Otros sectores residentes 7	Sectores no residentes 8	Empréstitos,otros valores negociab. y financ. subordin. (a) 9	Rectificaciones por operaciones de cobertura 10	Otros costes financieros 11	Comisiones de producción (b) 12
17	9 798	8 415	1 381	6 827	872	183	4 723	1 049	3 818	-1 993	1 092	18
18	9 370	5 667	1 300	6 158	1 015	140	3 678	1 326	3 664	-1 630	1 134	...
19	9 801	...	...	5 828	724	166	3 227	1 712	3 657	-1 301	1 575	...
20	8 085	...	...	3 930	584	152	2 277	918	3 692	-1 391	1 817	...
21	7 337	...	...	2 830	434	143	1 690	563	3 024	-1 088	2 480	...
21 *I-II*	3 622	...	...	1 487	214	73	955	246	1 507	-544	1 148	...
22 *I-II*	4 364	...	...	1 602	270	71	754	507	1 642	-512	1 525	...
18 *III*	2 224	1 718	505	1 442	171	35	862	375	881	-368	219	...
IV	2 403	...	...	1 564	372	28	838	326	921	-403	352	...
19 *I*	2 425	...	...	1 473	180	44	809	439	923	-342	361	...
II	2 577	...	...	1 520	183	42	835	460	949	-336	427	...
III	2 447	...	...	1 416	192	40	766	418	916	-310	417	...
IV	2 352	...	...	1 419	169	39	817	394	869	-314	370	...
20 *I*	2 224	...	...	1 222	170	38	658	355	939	-305	359	...
II	1 977	...	...	1 009	145	37	610	217	919	-320	359	...
III	1 992	...	...	937	140	38	588	170	926	-364	486	...
IV	1 892	...	...	763	129	38	421	176	907	-402	614	...
21 *I*	1 865	...	...	826	113	37	548	129	757	-278	549	...
II	1 758	...	...	661	101	36	407	117	750	-266	599	...
III	1 783	...	...	689	144	35	340	170	750	-301	633	...
IV	1 932	...	...	653	76	35	394	147	768	-243	699	...
22 *I*	2 013	...	...	693	110	36	370	178	789	-262	742	...
II	2 350	...	...	909	160	35	383	329	853	-250	783	...

Véanse notas al final del capítulo.

4. ENTIDADES DE CRÉDITO Y EFC
C) Cuenta de resultados

4.39 Detalle de los productos de la cartera de valores y de los costes de los valores emitidos. Entidades de depósito

Millones de euros

	Productos de la cartera de valores								Coste financiero de valores representatvos de deuda emitida y financiaciones subordinadas			
	Total	Intereses de valores representativos de deuda					Intereses cartera negociac. renta fija (b)	Resultados cartera renta variable (a)	Total	Pagarés y efectos (c)	Valores representativos de deuda emitida (d)	De financiaciones subordinadas
		Total	Entidades cto residentes	Administraciones públicas	Otros sectores residentes	Sectores no residentes						
	1	2	3	4	5	6	7	8	9	10	11	12
17	15 921	5 386	368	3 238	382	1 398	...	10 535	3 818	17	2 825	976
18	16 472	4 697	169	2 983	171	1 373	...	11 775	3 664	-	3 125	540
19	18 043	3 970	129	2 290	123	1 428	...	14 073	3 657	-	3 117	540
20	13 073	3 275	156	1 682	111	1 326	...	9 798	3 692	-	3 106	586
21	12 649	3 124	97	1 487	148	1 392	...	9 525	3 024	-	2 462	563
21 *I-II*	5 030	1 563	46	774	80	663	...	3 467	1 507	-	1 233	274
22 *I-II*	9 286	2 430	65	1 121	49	1 195	...	6 856	1 642	-	1 325	317
19 *I*	3 320	980	30	582	35	333	...	2 340	923	-	780	143
II	4 344	1 079	35	680	29	335	...	3 265	949	-	811	138
III	3 184	959	30	481	34	415	...	2 224	916	-	785	131
IV	7 194	951	34	547	25	345	...	6 244	869	-	741	129
20 *I*	2 388	893	62	456	34	341	...	1 495	939	-	810	129
II	2 083	889	37	446	28	379	...	1 194	919	-	792	128
III	2 325	683	27	376	26	254	...	1 642	926	-	800	127
IV	6 277	810	29	404	24	352	...	5 468	907	-	705	202
21 *I*	2 283	689	23	326	38	302	...	1 594	757	-	621	136
II	2 747	874	23	448	42	361	...	1 873	750	-	611	139
III	2 409	623	17	238	29	339	...	1 786	750	-	619	131
IV	5 210	939	34	475	40	390	...	4 271	768	-	610	158
22 *I*	3 043	896	30	394	28	444	...	2 147	789	-	629	160
II	6 243	1 534	35	728	21	750	...	4 709	853	-	696	157

Véanse notas al final del capítulo.

4. ENTIDADES DE CRÉDITO Y EFC
C) Cuenta de resultados

4.40 Otros productos y gastos ordinarios. Entidades de depósito

Millones de euros

	Neto	Comisiones										Beneficio neto:		Otros productos de explotación neto
		Neto	De las que:					De las que:				Operaciones moneda extranjera	Otras operaciones financieras	
			Comisiones percibidas	Por servicios cobros y pagos	Por servicios de valores	Por comercializaciones	Otras	Comisiones pagadas	Comisiones cedidas (a)	Por operaciones con valores	Otras (b)			
	+13 1=2+12+	2	3	4	5	6	7	8	9	10	11	12	13	14
17	12 933	11 710	14 181	3 772	880	4 580	2 811	2 471	211	276	2 034	462	2 463	-1 702
18	12 724	12 169	14 882	4 229	515	4 274	3 327	2 713	...	332	2 381	-66	2 127	-1 505
19	12 166	12 260	15 134	4 307	541	4 334	3 141	2 874	...	337	2 537	-664	2 220	-1 650
20	13 285	12 373	15 156	4 222	648	4 305	2 700	2 782	...	393	2 389	-24	2 691	-1 757
21	13 715	13 927	17 323	4 603	714	5 141	2 550	3 396	...	505	2 891	100	1 800	-2 112
21 *I-II*	7 138	6 728	8 211	2 174	318	2 421	1 246	1 483	...	181	1 301	122	1 217	-929
22 *I-II*	7 052	7 073	8 854	2 470	347	2 761	1 336	1 781	...	242	1 539	-221	1 022	-823
18 *III*	3 413	2 954	3 675	1 082	114	1 068	793	722	...	82	640	2	443	15
IV	2 170	3 088	3 772	1 100	98	1 046	871	683	...	91	592	-68	135	-986
19 *I*	3 463	2 958	3 612	1 020	130	1 075	765	654	...	77	577	-127	611	21
II	2 720	3 074	3 791	1 075	148	1 079	799	717	...	92	625	-195	390	-548
III	3 653	3 046	3 788	1 113	180	1 062	741	742	...	90	652	-228	776	59
IV	2 329	3 182	3 944	1 099	83	1 117	835	762	...	78	683	-113	442	-1 182
20 *I*	4 090	3 202	3 912	1 081	166	1 132	756	710	...	78	632	-187	889	186
II	2 800	2 957	3 600	975	182	1 008	583	643	...	113	530	-38	605	-724
III	3 512	3 033	3 711	1 097	131	1 044	672	678	...	96	582	-151	573	58
IV	2 883	3 182	3 932	1 069	169	1 121	688	750	...	106	645	352	625	-1 276
21 *I*	4 486	3 325	4 032	991	157	1 194	559	707	...	89	618	112	1 040	9
II	2 652	3 404	4 179	1 184	160	1 228	687	775	...	93	683	10	177	-938
III	3 885	3 517	4 440	1 166	229	1 220	699	924	...	172	751	-135	534	-30
IV	2 692	3 682	4 672	1 263	167	1 500	605	990	...	151	838	113	49	-1 152
22 *I*	4 075	3 475	4 358	1 174	183	1 400	627	883	...	123	759	-152	702	49
II	2 976	3 598	4 496	1 295	164	1 361	709	898	...	119	779	-70	321	-872

Véanse notas al final del capítulo.

4. ENTIDADES DE CRÉDITO Y EFC
C) Cuenta de resultados

4.41 Estructura de la cuenta de resultados. Entidades de depósito residentes y sucursales en el extranjero

Millones de euros

	Productos financieros	Costes financieros	Margen de intereses	Rendimiento instrumentos cap. y otros ptos.y gastos	Margen bruto	Gastos explotación	del cual de personal	Dotaciones netas	Pérdida por deterioro de activos financieros	Resultado de la actividad de explotación	Pérdida por deterioro del resto de activos	Otros resultados	Beneficios antes impuestos (cont. hasta 1991)	Impuestos s/ sociedades	Dotaciones obras y fondos sociales	Beneficio contable (desde 1992)
	1	2	3	4	5	6	7	8	9	10	11	12	13	14	15	16
17	33 911	9 943	23 968	24 008	47 976	27 281	14 296	3 642	9 201	7 852	9 281	1 303	-126	3 430	56	-3 612
18	33 884	9 734	24 150	25 239	49 390	26 815	14 102	2 210	3 167	17 197	2 192	132	15 137	2 195	66	12 877
19	34 688	10 510	24 179	27 077	51 256	27 333	14 434	2 845	4 109	16 968	2 233	738	15 473	1 325	73	14 075
20	32 593	8 422	24 172	24 022	48 193	26 406	13 693	2 257	11 720	7 810	6 952	-1 762	-905	1 752	56	-2 713
21	31 268	7 431	23 837	24 758	48 594	26 929	13 797	3 521	6 230	11 914	878	5 634	16 670	993	67	15 611
21 *I-II*	15 722	3 672	12 050	11 276	23 326	12 898	6 491	1 991	3 309	5 128	167	4 064	9 025	648	32	8 345
22 *I-II*	16 431	4 645	11 786	14 726	26 512	13 221	6 736	592	2 536	10 163	-427	-16	10 574	1 183	40	9 350
18 *III*	8 405	2 315	6 090	5 959	12 049	6 619	3 487	588	661	4 181	-1 032	-262	4 951	767	16	4 169
IV	8 728	2 563	6 165	6 395	12 560	6 870	3 589	488	878	4 323	2 644	558	2 237	365	16	1 855
19 *I*	8 548	2 611	5 937	6 002	11 939	6 707	3 600	329	874	4 029	203	-34	3 792	559	19	3 214
II	8 850	2 757	6 093	6 198	12 291	6 841	3 633	1 391	832	3 226	57	-964	2 205	-85	17	2 274
III	8 723	2 663	6 060	6 084	12 143	6 757	3 579	235	1 257	3 894	432	675	4 137	497	17	3 623
IV	8 568	2 479	6 089	8 793	14 882	7 027	3 621	890	1 146	5 820	1 541	1 061	5 339	354	21	4 964
20 *I*	8 251	2 396	5 854	5 816	11 670	6 642	3 483	511	2 712	1 805	2 088	-3	-286	108	16	-411
II	7 993	2 057	5 936	4 249	10 185	6 427	3 337	552	3 389	-183	4 553	-13	-4 749	1 791	13	-6 553
III	8 001	2 037	5 964	5 391	11 356	6 511	3 329	362	1 981	2 503	469	1	2 035	329	12	1 694
IV	8 349	1 932	6 417	8 566	14 983	6 827	3 544	833	3 638	3 685	-158	-1 747	2 095	-477	15	2 557
21 *I*	7 908	1 896	6 012	6 412	12 424	6 654	3 446	476	2 025	3 269	-16	4 730	8 015	511	15	7 489
II	7 814	1 776	6 038	4 864	10 902	6 244	3 044	1 515	1 284	1 859	183	-666	1 009	137	17	855
III	7 649	1 802	5 847	6 034	11 881	6 765	3 527	456	1 177	3 483	15	980	4 447	515	16	3 916
IV	7 897	1 957	5 940	7 447	13 387	7 266	3 779	1 074	1 743	3 304	695	591	3 199	-170	19	3 350
22 *I*	7 824	2 053	5 771	6 643	12 414	6 581	3 378	419	1 204	4 210	19	-1	4 191	707	18	3 466
II	8 607	2 592	6 015	8 083	14 098	6 640	3 358	172	1 333	5 953	-445	-15	6 383	476	22	5 884

Véanse notas al final del capítulo.

4. ENTIDADES DE CRÉDITO Y ESTABLECIMIENTOS FINANCIEROS DE CRÉDITO
D) Cuadros complementarios

4.45 Entidades de crédito y EFC Número de entidades

Número de entidades

	Total (a) (b)	Entidades de depósito			Crédito oficial	EFC/ECAOL		
		Total	Entidades españolas	Sucursales extranjeras		Total	Establecimientos financieros de crédito (EFC)	ECAOL
	1=2+5+6	2=3+4	3	4	5	6=7+8	7	8
16	250	206	124	82	1	43	43	-
17	245	205	122	83	1	39	39	-
18	238	198	115	83	1	39	39	-
19	232	195	114	81	1	36	36	-
20	226	191	113	78	1	34	34	-
21	228	194	110	84	1	33	33	-
19 *IV*	232	195	114	81	1	36	36	-
20 *I*	231	194	113	81	1	36	36	-
II	230	192	113	79	1	37	37	-
III	228	191	113	78	1	36	36	-
IV	226	191	113	78	1	34	34	-
21 *I*	225	191	112	79	1	33	33	-
II	225	191	112	79	1	33	33	-
III	227	193	112	81	1	33	33	-
IV	228	194	110	84	1	33	33	-
22 *I*	227	193	111	82	1	33	33	-
II	227	192	111	81	1	34	34	-

Véanse notas al final del capítulo.

4. ENTIDADES DE CRÉDITO Y EFC
D) Cuadros complementarios

4.46 Entidades de crédito y EFC. Número de empleados

Número de empleados

	Total	Entidades de depósito	Crédito oficial	EFC/ECAOL (a)		
				Total	Establecimientos financieros de crédito	ECAOL
	1=2+3+6	2	3	4=5+6	5	6
02	243 677	238 199	268	5 210	5 210	...
03	245 157	239 103	295	5 759	5 759	...
04	247 471	241 164	291	6 016	6 016	...
05	254 411	247 765	290	6 356	6 356	-
06	263 682	256 585	294	6 803	6 803	-
07	277 311	269 920	278	7 113	7 113	-
08	278 301	270 855	296	7 150	7 150	-
09	269 475	263 093	307	6 075	6 075	-
10	263 715	257 578	322	5 815	5 815	-
11	248 093	242 726	320	5 047	5 047	-
12	236 504	231 389	313	4 802	4 802	-
13	217 878	212 991	310	4 577	4 577	-
14	208 291	203 305	321	4 665	4 665	-
15	202 961	197 833	317	4 811	4 811	-
16	194 283	189 280	308	4 695	4 695	-
17	190 451	185 297	324	4 830	4 830	-
18	187 182	181 999	309	4 874	4 874	-
19	181 575	176 838	320	4 417	4 417	-
20	179 511	175 185	331	3 995	3 995	-
21	168 352	164 101	327	3 924	3 924	-

Véanse notas al final del capítulo.

4. ENTIDADES DE CRÉDITO Y EFC
D) Cuadros complementarios

4.47 Número de oficinas operativas y de representación de las entidades de crédito residentes y del Banco de España (a)

Número de oficinas

	Banco de España	Entidades de crédito y establecimientos financieros de credito						Oficinas de representación	
		Total	Oficinas en España				Oficinas en el extranjero	En el extranjero de entidades residentes	En España de entidades no residentes
			Total	Entidades de depósito	Crédito oficial	EFC			
	1	2=3+7	3=4+5+6	4	5	6	7	8	9
16	16	28 959	28 807	28 643	1	163	152	65	39
17	16	27 623	27 480	27 320	1	159	143	67	38
18	16	26 319	26 166	26 011	1	154	153	65	38
19	16	24 197	24 004	23 851	1	152	193	67	35
20	16	22 589	22 392	22 299	1	92	197	64	31
21	16	19 312	19 104	19 015	1	88	208	63	26
19 *IV*	16	24 197	24 004	23 851	1	152	193	67	35
20 *I*	16	23 910	23 716	23 565	1	150	194	67	33
II	16	23 685	23 490	23 340	1	149	195	65	33
III	16	23 104	22 909	22 761	1	147	195	64	32
IV	16	22 589	22 392	22 299	1	92	197	64	31
21 *I*	16	21 901	21 705	21 612	1	92	196	65	29
II	16	21 114	20 914	20 823	1	90	200	62	27
III	16	20 626	20 421	20 330	1	90	205	63	27
IV	16	19 312	19 104	19 015	1	88	208	63	26
22 *I*	16	18 766	18 556	18 467	1	88	210	63	26
II	16	18 322	18 113	18 025	1	87	209	62	25

Véanse notas al final del capítulo.

4.48 Entidades de crédito y EFC. Número de oficinas por Comunidades Autónomas

Datos referidos a Junio de 2022

Número de oficinas

	Banco de España	Entidades de Crédito y EFC/ Credit Institutions and CFIs			
		Oficinas en España/ Branches in Spain	Entidades de depósito/ Deposit-taking institutions	Otras entidades de crédito y EFC/ Other credit institutions and CFIs	
	1	2=3+4	3	4	
País Vasco	1	996	992	4	País Vasco
Cataluña	1	2 258	2 247	11	Cataluña
Galicia	1	1 028	1 023	5	Galicia
Andalucía	2	3 194	3 174	20	Andalucía
Asturias, Principado de	1	470	467	3	Asturias, Principado de
Cantabria	-	221	221	-	Cantabria
Rioja, La	-	211	211	-	Rioja, La
Murcia, Región de	1	527	525	2	Murcia, Región de
Comunitat Valenciana	2	1 712	1 706	6	Comunitat Valenciana
Aragón	1	846	843	3	Aragón
Castilla-La Mancha	-	1 154	1 154	-	Castilla-La Mancha
Canarias	2	628	624	4	Canarias
Navarra, Comunidad Foral de	-	407	407	-	Navarra, Comunidad Foral de
Extremadura	1	689	688	1	Extremadura
Balears, Illes	1	452	451	1	Balears, Illes
Madrid, Comunidad de	1	2 063	2 036	27	Madrid, Comunidad de
Castilla y León	1	1 234	1 233	1	Castilla y León
Ceuta y Melilla	-	23	23	-	Ceuta and Melilla
TOTAL EN ESPAÑA	**16**	**18 113**	**18 025**	**88**	**TOTAL IN SPAIN**

June 2022 Data

Number of branches

4.48 Credit Institutions and CFIs Number of branches by Regional (autonomous) governments

4.49 Entidades de crédito y EFC. Número de oficinas por provincias

Datos referidos a Junio de 2022

Número de oficinas

	Banco de España	Entidades de Crédito y EFC/ Credit Institutions and CFIs			
		Oficinas en España/ Branches in Spain	Entidades de depósito/ Deposit-taking institutions	Otras entidades de crédito y EFC Other credit institutions and CFIs	
	1	2=3+4	3	4	
Álava	-	154	154	-	Álava
Albacete	-	219	219	-	Albacete
Alacant	1	608	606	2	Alacant
Almería	-	283	281	2	Almería
Asturias	1	470	467	3	Asturias
Ávila	-	91	91	-	Ávila
Badajoz	1	485	484	1	Badajoz
Balears, Illes	1	452	451	1	Balears, Illes
Barcelona	1	1 567	1 556	11	Barcelona
(capital)	1	561	552	9	(capital)
Burgos	-	230	230	-	Burgos
Cáceres	-	204	204	-	Cáceres
Cádiz	-	344	340	4	Cádiz
Cantabria	-	221	221	-	Cantabria
Castelló	-	221	221	-	Castelló
Ciudad Real	-	269	269	-	Ciudad Real
Córdoba	-	357	355	2	Córdoba
Coruña, La	1	413	410	3	Coruña, La
Cuenca	-	176	176	-	Cuenca
Girona	-	248	248	-	Girona
Granada	-	441	441	-	Granada
Guadalajara	-	128	128	-	Guadalajara
Gipuzkoa	-	337	336	1	Gipuzkoa
Huelva	-	222	221	1	Huelva
Huesca	-	195	195	-	Huesca
Jaén	-	358	357	1	Jaén
León	-	224	224	-	León
Lleida	-	223	223	-	Lleida
Lugo	-	166	166	-	Lugo
Madrid	1	2 063	2 036	27	Madrid
(capital)	1	1 133	1 116	17	(capital)
Málaga	1	568	563	5	Málaga
Murcia	1	527	525	2	Murcia
Navarra	-	407	407	-	Navarra
Ourense	-	140	140	-	Ourense
Palencia	-	71	71	-	Palencia
Palmas, Las	1	294	290	4	Palmas, Las
Pontevedra	-	309	307	2	Pontevedra
Rioja, La	-	211	211	-	Rioja, La
Salamanca	-	143	143	-	Salamanca
Tenerife	1	334	334	-	Tenerife
Segovia	-	97	97	-	Segovia
Sevilla	1	621	616	5	Sevilla
Soria	-	73	73	-	Soria
Tarragona	-	220	220	-	Tarragona
Teruel	-	160	160	-	Teruel
Toledo	-	362	362	-	Toledo
València	1	883	879	4	València
Valladolid	1	215	214	1	Valladolid
Bizkaia	1	505	502	3	Bizkaia
Zamora	-	90	90	-	Zamora
Zaragoza	1	491	488	3	Zaragoza
Ceuta y Melilla	-	23	23	-	Ceuta and Melilla
TOTAL NACIONAL	**16**	**18 113**	**18 025**	**88**	**NATIONAL TOTAL**
Extranjero	-	209	195	14	Foreign branches
TOTAL	**16**	**18 322**	**18 220**	**102**	**TOTAL**

June 2022 Data

Number of branches

4.49 Credit institutions and CFIs. Number of branches by provinces

4. ENTIDADES DE CRÉDITO Y EFC (Información obtenida de los estados de supervisión)
E) Balances de los componentes de entidades de crédito y EFC

4.51 Entidades de depósito. Activo

Millones de euros

		Total	Créditos				Valores distintos de acciones y participaciones		Acciones y participaciones		Activos no sectorizados		Promemoria	
			Residentes en España			Resto del mundo	Residentes en España (b)	Resto del mundo (b)	Residentes en España (b)	Resto del mundo (b)	Efectivo	Otros (c)	Del cual Dudosos	Del cual Morosos (d)
			Sistema crediticio	AAPP	OSR (a)									
		1 =2a11	2	3	4	5	6	7	8	9	10	11	12	13
16		2 541 132	141 413	83 867	1 222 511	184 473	280 505	71 757	129 552	113 495	7 469	306 090	117 978	88 345
17	R	2 549 836	214 793	74 340	1 199 106	192 021	247 470	71 080	145 383	113 022	8 072	284 549	97 647	...
18		2 476 348	196 987	65 740	1 150 228	229 475	233 589	81 915	126 229	109 238	8 655	274 294	69 624	...
19		2 517 992	178 200	63 786	1 135 590	281 835	219 686	87 891	131 342	118 694	9 316	291 655	56 159	...
20		2 736 801	315 013	74 357	1 174 945	290 417	236 671	101 053	135 575	113 530	8 592	286 647	54 082	...
21 *May*		2 771 020	369 133	80 274	1 164 845	298 150	229 312	110 000	137 747	114 990	7 149	259 419	54 129	...
Jun		2 815 625	376 405	83 332	1 184 136	312 021	237 600	108 296	135 175	110 285	7 318	261 057	53 107	...
Jul		2 802 036	391 017	85 179	1 172 479	307 880	220 571	109 696	132 894	110 695	7 706	263 919	52 598	...
Ago		2 806 675	397 672	84 468	1 161 664	319 716	216 850	106 411	132 914	111 331	7 711	267 938	52 452	...
Sep		2 816 519	411 656	83 687	1 165 372	321 969	213 694	99 600	132 112	112 098	7 596	268 737	51 694	...
Oct		2 813 204	399 141	82 187	1 166 317	323 970	214 941	103 845	130 819	112 358	7 759	271 867	51 832	...
Nov		2 865 748	437 579	81 364	1 177 466	329 024	206 461	105 796	128 069	109 641	7 563	282 785	51 457	...
Dic		2 846 346	435 905	78 919	1 173 435	336 292	209 007	98 541	129 163	110 701	8 132	266 251	51 206	...
22 *Ene*		2 857 582	458 787	78 786	1 162 413	332 620	209 054	104 867	128 359	111 089	7 395	264 212	51 138	...
Feb		2 847 082	436 062	77 489	1 162 110	337 766	213 510	108 533	128 759	109 697	7 059	266 097	50 953	...
Mar		2 874 200	423 059	79 471	1 164 105	359 865	215 234	112 812	131 491	106 168	7 415	274 581	50 144	...
Abr		2 921 829	433 458	82 316	1 172 166	354 905	216 755	115 775	131 153	104 985	7 738	302 577	49 885	...
May		2 916 775	432 651	83 071	1 172 091	353 871	223 684	115 717	132 103	106 188	7 384	290 014	49 717	...
Jun		2 977 835	456 721	83 953	1 182 955	367 378	225 341	121 327	131 301	102 877	7 536	298 445	46 817	...
Jul		2 978 455	452 932	83 056	1 181 602	367 028	227 797	124 735	131 549	103 537	7 671	298 547	46 391	...
Ago		2 969 765	442 432	81 845	1 174 739	361 257	229 627	122 758	131 080	103 541	7 819	314 667	46 225	...
Sep	P	3 005 545	443 888	81 184	1 172 370	374 980	233 437	126 671	130 094	101 811	7 705	333 404	45 228	...

Veánse notas al final del capítulo

4. ENTIDADES DE CRÉDITO Y EFC(Información obtenida de los estados de supervisión)
E) Balances de los componentes de entidades de crédito y EFC

4.52 Entidades de depósito. Pasivo

Millones de euros

		Total	Depósitos					Pasivos no sectorizados			
			Total	Residentes en España			Resto del mundo	Valores distintos de acciones y particip.	Patrimonio, ajustes y correcc. (b)	Pasivos de Obra Benéfico-Social	Periodificación y otros pasivos (c)
				Sistema crediticio	AAPP	OSR (a)					
		1=3a10	2=3a6	3	4	5	6	7	8	9	10
16		2 541 132	1 806 954	256 567	53 441	1 234 176	262 770	174 674	345 287	97	214 119
17	R	2 549 849	1 805 740	293 383	60 910	1 193 836	257 611	200 289	346 831	107	196 881
18		2 476 349	1 773 709	251 850	70 863	1 203 246	247 750	206 744	314 267	125	181 503
19		2 517 992	1 787 099	214 415	68 817	1 252 423	251 445	226 865	311 172	144	192 713
20		2 736 800	2 005 842	335 625	79 416	1 364 284	226 518	228 316	314 410	152	188 080
21 *May*		2 771 018	2 056 527	372 370	77 514	1 367 092	239 550	232 646	312 085	157	169 603
Jun		2 815 624	2 085 962	368 715	84 985	1 399 177	233 085	237 472	306 556	158	185 476
Jul		2 802 036	2 081 269	372 345	87 485	1 377 479	243 959	238 388	302 661	161	179 557
Ago		2 806 673	2 089 227	371 133	88 903	1 379 591	249 600	238 133	303 975	163	175 175
Sep		2 816 519	2 089 702	364 956	92 444	1 385 884	246 418	242 290	301 895	163	182 469
Oct		2 813 204	2 089 824	366 359	94 903	1 377 198	251 363	244 969	298 079	165	180 168
Nov		2 865 748	2 124 952	365 826	109 051	1 392 621	257 454	248 495	294 358	166	197 777
Dic		2 846 346	2 124 357	373 707	96 329	1 420 288	234 032	247 110	297 190	166	177 524
22 *Ene*		2 857 582	2 126 253	378 617	90 563	1 402 064	255 008	240 801	297 891	168	192 468
Feb		2 847 082	2 129 549	376 232	85 899	1 407 585	259 833	237 890	298 607	171	180 865
Mar		2 874 200	2 150 763	375 056	87 925	1 424 411	263 371	237 728	294 099	174	191 436
Abr		2 921 829	2 184 291	373 881	88 527	1 420 565	301 318	236 896	292 290	176	208 177
May		2 916 775	2 178 226	369 664	89 029	1 431 089	288 445	243 029	295 080	179	200 261
Jun		2 977 835	2 223 198	373 348	98 508	1 446 426	304 916	245 870	291 585	178	217 004
Jul		2 978 455	2 227 562	376 724	95 121	1 440 494	315 222	247 353	290 712	178	212 649
Ago		2 969 765	2 216 082	373 263	99 786	1 438 932	304 101	249 397	290 065	181	214 040
Sep	P	3 005 545	2 218 664	368 272	92 256	1 436 671	321 466	260 871	291 055	182	234 772

Véanse notas al final del capítulo

4. ENTIDADES DE CRÉDITO Y EFC(Información obtenida de los estados de supervisión)
E) Balances de los componentes de entidades de crédito y EFC

4.53 Entidades de depósito. Crédito. Otros sectores residentes

Millones de euros

		Total (a)	Del cual: A tipo variable	Del cual: En moneda extranjera	Crédito comercial	Otros deudores a plazo: Total	Del cual: Adquis. tempor. activos	Del cual: Deudores con garantía real	Del cual: Con garantía hipotecaria	Deudores a la vista	Arrendamiento financiero	Dudosos (b)	Ratio de dudosos (%)	Pro-memoria: Total menos crédito a EFC desde enero 2014
		1=4+5+9+10+11	2	3	4	5	6	7	8	9	10	11	12=(11/1)*100	13
16		1 222 511	852 945	16 595	39 401	1 029 016	17 508	670 456	643 454	25 535	16 283	112 275	9,18	1 192 595
17	R	1 199 106	735 237	14 804	42 553	1 012 684	17 929	...	...	32 079	17 614	94 175	7,85	1 165 579
18		1 150 228	733 051	13 982	41 879	1 000 660	10 009	...	...	21 806	18 686	67 196	5,84	1 114 665
19		1 135 590	723 420	13 434	42 843	998 598	7 790	...	...	20 459	19 387	54 301	4,78	1 097 289
20		1 174 945	690 849	11 159	35 919	1 047 875	9 941	...	...	21 041	17 884	52 224	4,44	1 144 193
21 *May*		1 164 845	651 249	9 563	32 237	1 041 052	4 820	...	...	20 944	18 382	52 230	4,48	1 135 978
Jun		1 184 136	666 911	10 174	34 983	1 050 393	9 166	...	...	28 711	18 691	51 356	4,34	1 153 749
Jul		1 172 479	647 463	10 118	34 566	1 046 992	4 757	...	...	21 292	18 835	50 793	4,33	1 142 340
Ago		1 161 664	639 438	10 130	32 871	1 038 155	4 645	...	...	21 235	18 685	50 717	4,37	1 132 759
Sep		1 165 372	656 048	10 511	34 929	1 040 550	5 428	...	...	21 480	18 429	49 982	4,29	1 135 569
Oct		1 166 317	636 058	10 918	36 153	1 039 948	5 040	...	...	21 292	18 800	50 121	4,30	1 137 073
Nov		1 177 466	641 633	10 644	36 097	1 044 441	5 922	...	...	28 514	18 779	49 635	4,22	1 147 086
Dic		1 173 435	655 740	11 849	40 878	1 041 912	7 323	...	...	22 544	18 722	49 378	4,21	1 141 401
22 *Ene*		1 162 413	649 093	11 668	36 670	1 035 789	4 339	...	...	21 857	18 788	49 308	4,24	1 131 945
Feb		1 162 110	633 860	11 323	36 980	1 035 429	4 266	...	...	21 772	18 790	49 140	4,23	1 132 038
Mar		1 164 105	646 101	11 613	41 065	1 034 538	4 221	...	...	21 445	18 770	48 286	4,15	1 132 983
Abr		1 172 166	627 015	12 138	41 429	1 042 466	3 932	...	...	21 390	18 886	47 994	4,09	1 140 574
May		1 172 091	621 360	11 552	40 527	1 042 873	4 155	...	...	21 842	19 029	47 819	4,08	1 140 418
Jun		1 182 955	632 424	11 833	44 675	1 044 591	4 429	...	...	29 746	18 970	44 973	3,80	1 150 010
Jul		1 181 602	634 415	12 503	45 453	1 049 922	3 652	...	...	22 359	19 367	44 500	3,77	1 149 264
Ago		1 174 739	629 992	13 130	42 946	1 045 867	3 022	...	...	22 385	19 197	44 343	3,77	1 143 489
Sep	P	1 172 370	627 179	13 071	44 765	1 042 607	3 542	...	...	22 520	19 091	43 386	3,70	1 140 703

4. ENTIDADES DE CRÉDITO Y EFC(Información obtenida de los estados de supervisión)
E) Balances de los componentes de entidades de crédito y EFC

4.54 Entidades de depósito. Activo. Valores

Millones de euros

		Valores distintos de acciones y participaciones: Total	Residentes en España: Total	Residentes en España: Sistema Crediticio	AAPP: Neto	AAPP: Total	AAPP: Posic. cortas (a)	OSR	Resto del mundo: Neto	Resto del mundo: Total	Resto del mundo: Posic. cortas (a)	Acciones y participaciones: Total	Residentes en España: Total	Residentes en España: Sistema Crediticio	Residentes en España: OSR	RM
		1=2+8	2=3+4+7	3	4=5-6	5	6	7	8=9-10	9	10	11=12+15	12=13+14	13	14	15
16		352 261	280 505	13 672	203 941	213 018	9 077	62 892	71 757	80 155	8 399	243 047	129 552	23 330	106 222	113 495
17	R	318 550	247 470	8 859	188 840	195 857	7 017	49 770	71 080	82 298	11 218	258 405	145 383	35 129	110 254	113 022
18		315 504	233 589	5 020	183 233	191 542	8 309	45 336	81 915	88 028	6 113	235 467	126 229	22 454	103 775	109 238
19		307 577	219 686	8 098	167 731	179 414	11 684	43 858	87 891	94 814	6 923	250 036	131 342	29 340	102 002	118 694
20		337 725	236 671	8 885	186 498	198 239	11 741	41 289	101 053	107 084	6 030	249 106	135 575	30 839	104 736	113 530
21 *May*		339 312	229 312	7 587	214 734	226 366	11 632	6 992	110 000	117 693	7 693	252 737	137 747	31 182	106 565	114 990
Jun		345 896	237 600	7 964	212 031	222 820	10 789	17 605	108 296	116 333	8 037	245 461	135 175	30 886	104 290	110 285
Jul		330 268	220 571	7 809	206 742	218 832	12 090	6 021	109 696	118 163	8 467	243 589	132 894	30 243	102 651	110 695
Ago		323 261	216 850	7 769	203 219	215 521	12 302	5 862	106 411	115 168	8 757	244 245	132 914	30 387	102 528	111 331
Sep		313 294	213 694	7 857	199 048	210 465	11 416	6 789	99 600	108 868	9 268	244 210	132 112	31 107	101 005	112 098
Oct		318 786	214 941	8 323	199 872	212 188	12 315	6 746	103 845	113 322	9 478	243 177	130 819	30 966	99 853	112 358
Nov		312 257	206 461	9 485	190 630	203 104	12 474	6 346	105 796	116 167	10 371	237 710	128 069	29 764	98 305	109 641
Dic		307 549	209 007	11 135	191 058	202 914	11 856	6 814	98 541	109 504	10 963	239 864	129 163	29 797	99 366	110 701
22 *Ene*		313 921	209 054	11 126	191 318	202 661	11 343	6 610	104 867	116 613	11 746	239 448	128 359	29 654	98 705	111 089
Feb		322 043	213 510	11 135	195 038	207 002	11 965	7 338	108 533	121 269	12 736	238 456	128 759	30 124	98 635	109 697
Mar		328 046	215 234	11 063	195 820	209 067	13 248	8 351	112 812	126 007	13 194	237 658	131 491	30 696	100 795	106 168
Abr		332 530	216 755	10 707	197 493	211 022	13 529	8 556	115 775	130 011	14 236	236 138	131 153	30 549	100 604	104 985
May		339 401	223 684	12 409	201 892	214 828	12 935	9 382	115 717	129 732	14 015	238 292	132 103	30 499	101 604	106 188
Jun		346 668	225 341	12 339	204 161	216 816	12 655	8 841	121 327	134 519	13 192	234 178	131 301	29 857	101 444	102 877
Jul		352 532	227 797	12 357	208 377	220 961	12 584	7 063	124 735	137 440	12 705	235 086	131 549	29 580	101 969	103 537
Ago		352 385	229 627	12 236	208 869	220 600	11 730	8 522	122 758	135 881	13 122	234 622	131 080	29 732	101 348	103 541
Sep	P	360 107	233 437	12 674	211 248	222 577	11 329	9 515	126 671	138 938	12 268	231 906	130 094	30 093	100 001	101 811

4. ENTIDADES DE DEPÓSITO
A) Balance agregado según los estados de supervisión

4.55 Pasivo. Otros sectores residentes

Millones de euros

		Del cual: Total (a)	Del cual: En moneda extranjera	Depósitos a la vista (b)	Depósitos a plazo y preaviso	Cesión temporal de activos	Pasivos por transferencia de activos (c)	Pasivos financieros híbridos (d)	Depósitos subordinados (e)	Otros pasivos	Promemoria: Depósitos distribuidos por provincias. Entidades de depósito (f)
		6+7+8+9 1=3+4+5+	2	3	4	5	6	7	8	9	10
16		1 234 176	27 959	753 528	403 507	32 353	14 944	14 343	15 502	...	1 140 814
17	R	1 193 836	17 484	857 075	286 299	27 869	12 502	9 738	353	...	1 146 917
18		1 203 246	15 406	931 179	231 383	22 893	10 748	6 808	233	...	1 165 030
19		1 252 423	17 672	1 021 154	196 546	18 995	9 218	6 260	250	...	1 218 981
20		1 364 284	20 981	1 164 348	160 301	21 444	13 025	4 933	233	...	1 329 870
21 *May*		1 367 092	20 689	1 191 461	137 329	18 717	14 071	5 482	33	...	...
Jun		1 399 177	21 489	1 222 232	135 045	22 099	14 791	4 975	33	...	1 367 753
Jul		1 377 479	20 105	1 208 497	130 510	18 813	14 675	4 951	33	...	...
Ago		1 379 591	20 508	1 213 293	128 386	18 690	14 312	4 877	33	...	...
Sep		1 385 884	20 225	1 220 707	126 645	18 652	15 022	4 824	33	...	1 353 771
Oct		1 377 198	20 399	1 215 679	123 781	17 929	14 959	4 817	33	...	...
Nov		1 392 621	20 746	1 231 922	120 624	22 486	12 891	4 665	33	...	...
Dic		1 420 288	22 820	1 264 596	117 072	20 798	13 181	4 608	33	...	1 390 015
22 *Ene*		1 402 064	21 486	1 251 995	114 160	18 146	13 116	4 614	33	...	...
Feb		1 407 585	21 625	1 260 245	110 647	19 356	12 593	4 711	33	...	...
Mar		1 424 411	22 393	1 280 648	108 097	18 221	12 427	4 984	33	...	1 396 178
Abr		1 420 565	21 369	1 277 695	106 640	18 832	12 150	5 215	33	...	...
May		1 431 089	21 387	1 290 536	105 333	17 557	11 671	5 959	33	...	...
Jun		1 446 426	22 146	1 308 888	103 060	15 851	12 305	6 287	33	...	1 418 362
Jul		1 440 494	21 713	1 304 449	102 201	14 379	12 841	6 590	33	...	...
Ago		1 438 932	21 328	1 304 777	102 447	12 591	12 551	6 532	33	...	...
Sep	P	1 436 671	21 022	1 296 606	105 107	15 394	12 640	6 892	33	...	...

Veánse notas al final del capítulo

4. ENTIDADES DE DEPÓSITO
A) Balance agregado según los estados de supervisión

4.56 Otros activos no sectorizados

Millones de euros

		Activo Fijo: Total (a)	Mobiliario (b)	Inmuebles (b)	Derechos s/bienes de arren. financieros (b)	Activos cedidos en arrendamiento operativo	Activos no corrientes en venta	Activo intangible	Activo Obra Benéfico Social	Periodificación y otros activos: Total	Periodificación: Total	Periodificación: Devengo de productos	Periodificación: Otros	Otros activos (a)
		+5+6+7 1=2+3+4	2	3	4	5	6	7	8	9=10+13	12 10=11+	11	12	13
16		50 613	4 225	15 985	712	519	23 012	6 160	18	255 459	6 290	3 484	2 806	249 170
17	R	48 535	4 326	14 879	574	589	23 848	4 319	18	235 990	5 696	2 841	2 855	230 294
18		39 462	4 863	13 780	...	760	15 496	4 563	17	234 804	5 684	2 653	3 031	229 121
19		44 031	5 122	24 572	...	898	8 995	4 444	17	247 423	6 372	2 493	3 878	241 051
20		43 271	5 059	23 326	...	970	9 168	4 749	17	243 322	6 460	2 335	4 125	236 863
21 *May*		41 930	4 950	22 506	...	996	8 945	4 534	17	217 464	6 026	2 681	3 345	211 438
Jun		41 877	4 914	22 327	...	1 005	8 969	4 663	17	219 156	5 731	2 417	3 314	213 425
Jul		41 601	4 886	22 203	...	1 011	8 995	4 507	17	222 293	5 719	2 561	3 158	216 573
Ago		41 422	4 863	22 178	...	1 014	8 893	4 474	17	226 495	6 053	2 579	3 475	220 441
Sep		41 272	4 857	22 105	...	1 048	8 798	4 464	17	227 443	6 109	2 506	3 603	221 334
Oct		41 088	4 809	22 086	...	1 051	8 715	4 428	17	230 751	5 884	2 604	3 280	224 867
Nov		38 311	4 801	21 495	...	1 068	6 614	4 333	17	244 447	6 493	2 879	3 613	237 954
Dic		38 440	4 785	21 391	...	1 063	6 597	4 604	17	227 783	5 505	2 511	2 995	222 278
22 *Ene*		38 062	4 730	21 144	...	1 063	6 591	4 535	17	226 125	5 151	2 441	2 709	220 974
Feb		37 957	4 734	21 083	...	1 075	6 552	4 512	17	228 115	5 737	2 663	3 073	222 379
Mar		37 846	4 732	20 991	...	1 090	6 494	4 539	17	236 710	5 917	2 562	3 355	230 794
Abr		37 671	4 707	20 908	...	1 085	6 438	4 532	17	264 881	5 885	2 877	3 008	258 996
May		37 555	4 750	20 719	...	1 094	6 490	4 502	17	252 434	6 055	2 908	3 147	246 379
Jun		37 384	4 704	20 723	...	1 128	6 266	4 564	17	261 036	5 895	2 638	3 257	255 141
Jul		37 210	4 709	20 610	...	1 139	6 139	4 612	17	261 313	6 077	3 076	3 001	255 236
Ago		37 037	4 698	20 549	...	1 135	6 076	4 578	17	277 605	6 588	3 315	3 274	271 017
Sep	P	36 855	4 716	20 438	...	1 111	5 989	4 601	17	296 525	6 809	3 383	3 426	289 716

a.Véase detalle en cuadro 4.9

b.A partir de enero de 2018 los derechos sobre bienes de arrendamiento financiero se incluyen dentro de la columna de mobiliario e inmuebles. A partir de enero de 2019 se incluyen también los derechos de uso de los arrendamientos operativos, como consecuencia de la entrada en vigor de la NIIF16

4. ENTIDADES DE CRÉDITO Y EFC (Información obtenida de los estados de supervisión)
E) Balances de los componentes de entidades de crédito y EFC

4.57 Entidades de depósito. Patrimonio neto, ajustes y correcciones de valor

Millones de euros

		Total	Patrimonio neto							Ajustes de valoración A.y P. financieros	Correcciones de valor por deterioro activos (c)			Promemoria
			Total	Fondos propios					Ajustes valoración			Del cual:		
				Total	Capital y fondo dotación	Reservas	Beneficios netos	Otras cuentas			Total	Total para créditos (d)	Especifica para créditos OSR (e)	Pérdidas por deterioro de participaciones (f)
		10 1=2+9+	2=3+8	3=4a7	4	5	6	7	8 (a)	9 (b)	10	11	12	13
16		345 287	215 892	214 040	57 767	154 915	6 086	-4 728	1 852	4 665	124 729	64 764	51 288	2 341
17	R	346 831	220 811	218 843	52 215	173 706	-3 805	-3 273	1 967	3 035	122 985	55 599	39 365	5 719
18		314 267	211 580	212 057	48 215	154 142	12 379	-2 679	-477	4 544	98 143	39 991	27 648	2 926
19		311 172	217 323	217 318	46 663	158 562	13 799	-1 706	5	3 153	90 696	32 976	22 372	1 588
20		314 410	209 200	211 969	46 714	165 971	-3 104	2 389	-2 769	2 112	103 098	37 297	24 257	6 823
21 *May*		312 085	207 190	210 605	46 173	153 258	8 806	2 369	-3 415	1 245	103 650	38 482	...	...
Jun		306 556	205 621	209 234	46 028	153 217	7 542	2 446	-3 612	678	100 256	37 241	22 952	-151
Jul		302 661	205 283	209 484	47 043	149 449	10 556	2 436	-4 201	503	96 875	36 500	...	...
Ago		303 975	206 682	210 642	47 075	149 895	11 241	2 432	-3 961	344	96 949	36 583	...	...
Sep		301 895	205 069	209 287	47 457	149 768	11 059	1 004	-4 218	387	96 439	36 536	22 836	-216
Oct		298 079	202 838	207 579	47 496	148 084	11 532	466	-4 741	-364	95 604	36 401	...	...
Nov		294 358	203 829	208 209	47 580	147 834	12 419	376	-4 380	-506	91 036	35 833	...	...
Dic		297 190	205 599	210 294	45 774	151 049	14 120	-650	-4 694	-187	91 777	36 090	22 685	631
22 *Ene*		297 891	206 750	211 654	45 796	166 091	626	-859	-4 904	-563	91 704	36 037	...	...
Feb		298 607	206 680	212 174	45 830	165 977	1 771	-1 404	-5 494	184	91 744	35 934	...	...
Mar		294 099	203 828	210 573	45 864	162 064	3 158	-513	-6 745	-1 294	91 566	32 954	22 040	-48
Abr		292 290	201 577	209 206	45 820	158 611	4 866	-91	-7 629	-653	91 366	32 886	...	...
May		295 080	203 671	210 939	45 933	159 072	6 976	-1 043	-7 268	-44	91 452	32 942	...	...
Jun		291 585	203 749	211 334	45 691	155 940	8 760	943	-7 585	-1 017	88 853	31 081	20 230	-507
Jul		290 712	205 060	212 505	45 751	156 175	10 735	-157	-7 445	-3 022	88 674	30 910	...	...
Ago		290 065	204 456	213 221	45 967	156 348	11 495	-589	-8 765	-2 826	88 435	30 694	...	...
Sep	P	291 055	205 223	214 425	45 801	154 817	14 685	-878	-9 202	-2 449	88 281	30 473	...	...

Veánse notas al final del capítulo

4. ENTIDADES DE CRÉDITO Y EFC (Información obtenida de los estados de supervisión)
E) Balances de los componentes de entidades de crédito y EFC

4.58 Entidades de depósito. Pasivos no sectorizados

Millones de euros

		Pasivo	Periodificacion y otros pasivos								
		Obra benéfico social	Total	Fondos de provisión				Periodificación			Otros pasivos (a)
				Total	Pensiones	Impuestos	Otros	Total	Interes no vdos	Otras period.	
		1	2=3+7+10	3=4+5+6	4	5	6	7=8+9	8	9	10
16		97	214 119	28 479	16 421	1 600	10 458	13 071	6 804	6 268	172 568
17	R	107	196 881	27 194	15 582	2 052	9 560	11 885	5 361	6 524	157 802
18		125	181 503	23 047	14 441	1 902	6 704	10 608	4 253	6 355	147 848
19		144	192 713	21 255	13 342	2 013	5 900	10 674	4 288	6 386	160 783
20		152	188 080	18 796	10 690	2 053	6 052	10 789	4 410	6 379	158 495
21 *May*		157	169 603	18 384	10 065	2 459	5 861	6 597	1 161	5 436	144 621
Jun		158	185 476	21 169	11 912	2 397	6 860	6 258	950	5 309	158 048
Jul		161	179 557	20 924	11 673	2 339	6 911	5 750	670	5 080	152 883
Ago		163	175 175	20 719	11 576	2 317	6 826	6 379	726	5 652	148 077
Sep		163	182 469	21 257	11 492	2 351	7 414	6 590	643	5 946	154 622
Oct		165	180 168	21 032	11 367	2 333	7 332	6 531	540	5 991	152 605
Nov		166	197 777	20 663	11 234	2 217	7 212	6 952	511	6 441	170 163
Dic		166	177 524	20 659	11 849	2 337	6 473	6 560	-90	6 651	150 305
22 *Ene*		168	192 468	20 234	11 534	2 299	6 401	7 372	-259	7 630	164 863
Feb		171	180 865	19 933	11 284	2 474	6 175	5 567	-870	6 438	155 365
Mar		174	191 436	19 533	11 007	2 535	5 991	4 956	-1 416	6 372	166 947
Abr		176	208 177	19 173	10 754	2 459	5 960	4 860	-1 741	6 602	184 143
May		179	200 261	18 958	10 650	2 413	5 895	4 189	-2 087	6 276	177 113
Jun		178	217 004	17 887	9 740	2 385	5 762	4 033	-2 278	6 311	195 084
Jul		178	212 649	17 620	9 549	2 350	5 721	4 150	-2 047	6 197	190 879
Ago		181	214 040	17 462	9 410	2 332	5 719	4 931	-1 713	6 645	191 646
Sep	P	182	234 772	17 087	9 174	2 354	5 559	5 375	-1 563	6 938	212 310

4. ENTIDADES DE CRÉDITO Y EFC (Información obtenida de los estados de supervisión)
E) Balances de los componentes de entidades de crédito y EFC

4.81 Establecimientos financieros de crédito. Activo

Millones de euros

	Total	Créditos				Valores distintos de acciones y participaciones		Acciones y participaciones		Activos no sectorizados		Promemoria	
		Residentes en España			Resto del mundo	Residentes en España	Resto del mundo	Residentes en España	Resto del mundo	Efectivo	Otros (b)	Del cual Dudosos	Del cual Morosos (c)
		Sistema crediticio	AAPP	OSR (a)									
	1 =2a11	2	3	4	5	6	7	8	9	10	11	12	13
16	55 201	2 286	842	43 234	5 577	14	-	233	57	0	2 959	2 816	2 289
17	58 788	2 491	659	46 843	5 836	18	-	236	58	0	2 647	2 815	...
18	62 034	1 967	540	51 200	5 317	4	-	157	82	0	2 765	2 827	...
19	62 314	2 083	364	50 958	5 302	3	-	952	150	0	2 504	2 802	...
20	50 326	1 113	392	41 305	4 122	3	-	538	182	0	2 671	2 760	...
21 *May*	48 729	1 229	445	39 924	3 825	5	-	538	177	0	2 586	2 787	...
Jun	49 455	1 173	442	40 447	4 105	2	-	538	182	0	2 566	2 694	...
Jul	50 301	1 750	483	40 370	4 028	2	-	541	543	0	2 583	2 743	...
Ago	49 363	1 196	460	39 832	4 018	2	-	543	756	0	2 555	2 699	...
Sep	49 993	1 101	401	40 291	4 323	2	-	585	754	0	2 537	2 683	...
Oct	49 975	1 312	390	40 182	4 183	2	-	585	753	0	2 568	2 677	...
Nov	51 643	973	364	41 743	4 259	2	-	593	754	0	2 955	2 759	...
Dic	52 820	710	360	42 783	4 838	7	-	591	696	0	2 834	3 041	...
22 *Ene*	50 874	881	395	41 234	4 275	7	-	591	697	0	2 794	2 921	...
Feb	50 788	915	479	41 082	4 135	7	-	591	697	0	2 882	2 914	...
Mar	52 844	974	964	42 096	4 264	8	-	591	698	0	3 249	3 071	...
Abr	53 219	1 376	964	42 203	3 970	8	-	606	716	0	3 376	3 092	...
May	53 854	1 629	991	42 376	4 098	11	-	606	715	0	3 429	3 170	...
Jun	54 491	954	974	43 972	4 268	8	-	606	688	0	3 021	2 821	...
Jul	54 058	1 674	677	43 462	4 085	6	-	607	657	0	2 892	2 772	...
Ago	53 455	1 497	726	42 907	4 044	6	-	607	632	0	3 036	2 739	...
Sep P	54 203	1 280	714	43 695	4 135	7	-	607	619	0	3 146	2 829	...

Veánse notas al final del capítulo

4. ENTIDADES DE CRÉDITO Y EFC (Información obtendida de los estados de supervisión)
E) Balances de los componentes de entidades de crédito y EFC

4.82 Establecimientos financieros de crédito. Pasivo

Millones de euros

	Total	Depósitos					Pasivos no sectorizados		
		Total	Residentes en España			Resto del mundo	Valores distintos de acciones y particip.	Patrimonio, ajustes y correcc. (a)	Periodificación y otros pasivos (b)
			Sistema crediticio	AAPP	OSR				
	1=3a9	2=3a6	3	4	5	6	7	8	9
16	55 201	45 313	31 466	7	8 311	5 528	32	7 467	2 390
17	58 788	48 941	34 100	7	9 003	5 831	29	7 595	2 223
18	62 034	52 409	35 987	5	9 521	6 896	31	7 407	2 188
19	62 314	51 820	39 055	2	7 443	5 321	32	7 968	2 494
20	50 326	41 577	30 927	1	5 188	5 461	31	6 732	1 986
21 *May*	48 729	39 080	29 082	1	4 782	5 215	31	7 009	2 609
Jun	49 455	40 537	30 591	1	4 792	5 153	31	6 792	2 094
Jul	50 301	41 117	30 217	1	4 854	6 044	31	7 034	2 119
Ago	49 363	40 018	29 046	1	4 929	6 042	31	7 279	2 034
Sep	49 993	40 485	29 955	1	4 583	5 945	31	7 364	2 113
Oct	49 975	40 315	29 416	1	4 782	6 117	31	7 364	2 264
Nov	51 643	41 577	30 538	1	4 647	6 392	31	7 478	2 557
Dic	52 820	43 068	32 091	0	4 552	6 425	32	7 485	2 234
22 *Ene*	50 874	40 360	29 582	0	4 493	6 285	31	7 593	2 890
Feb	50 788	40 142	29 481	0	4 440	6 222	31	7 560	3 055
Mar	52 844	42 300	31 415	0	4 690	6 195	31	7 873	2 640
Abr	53 219	42 416	31 502	0	4 628	6 286	31	7 992	2 779
May	53 854	43 228	31 722	0	5 069	6 436	31	8 054	2 542
Jun	54 491	43 940	33 217	0	4 273	6 450	31	7 895	2 625
Jul	54 058	42 318	31 686	0	4 215	6 416	31	7 893	3 817
Ago	53 455	41 522	30 965	0	4 167	6 390	31	8 043	3 859
Sep P	54 203	43 339	31 992	0	4 758	6 588	31	8 128	2 705

Veánse notas al final del capítulo

4. ENTIDADES DE CRÉDITO Y EFC (Información obtenida de los estados de supervisión)
E) Balances de los componentes de entidades de crédito y EFC

4.83 Establecimientos financieros de crédito Crédito. Otros sectores residentes.

Millones de euros

	Total	Del cual: A tipo variable	Del cual: En moneda extranjera	Crédito comercial	Otros deudores a plazo: Total	Del cual: Adquis. tempor. activos	Del cual: Deudores con garantia real	Del cual: Con garantia hipotecaria	Deudores a la vista	Arrendamiento financiero	Dudosos (a),(b)	Ratio de dudosos (%)
	1=4+5+9+10+11	2	3	4	5	6	7	8	9	10	11	12=(11/1)*100
16	43 234	16 669	233	5 657	18 288	-	7 926	7 923	5 915	2 858	2 590	5,99
17	46 843	16 565	496	6 211	20 769	-	7 228	7 225	6 794	3 173	2 669	5,70
18	51 200	16 812	563	6 843	23 126	-	7 554	7 552	7 689	3 343	2 645	5,17
19	50 958	16 852	779	7 718	21 054	-	7 704	7 703	8 310	3 554	2 616	5,13
20	41 305	10 339	519	6 243	21 745	-	...	...	7 297	3 332	2 687	6,51
21 *May*	39 924	10 263	541	5 988	21 504	-	...	...	6 445	3 260	2 728	6,83
Jun	40 447	10 299	633	5 907	21 689	-	...	...	6 926	3 293	2 632	6,51
Jul	40 370	10 271	631	5 891	21 663	-	...	...	6 907	3 284	2 625	6,50
Ago	39 832	10 176	625	5 837	21 298	-	...	...	6 843	3 254	2 601	6,53
Sep	40 291	10 212	666	5 867	21 805	-	...	...	6 913	3 082	2 623	6,51
Oct	40 182	10 223	667	5 874	21 675	-	...	...	6 921	3 086	2 626	6,54
Nov	41 743	10 652	695	6 120	22 459	-	...	...	7 211	3 215	2 737	6,56
Dic	42 783	10 144	483	6 292	21 608	-	...	...	8 582	3 354	2 948	6,89
22 *Ene*	41 234	9 766	465	6 057	20 847	-	...	...	8 262	3 229	2 838	6,88
Feb	41 082	9 726	463	6 032	20 780	-	...	...	8 228	3 215	2 827	6,88
Mar	42 096	10 041	629	6 252	21 701	-	...	...	7 971	3 190	2 982	7,08
Abr	42 203	10 121	634	6 303	21 644	-	...	...	8 035	3 216	3 006	7,12
May	42 376	10 197	639	6 349	21 664	-	...	...	8 095	3 239	3 028	7,15
Jun	43 972	9 966	602	6 981	22 359	-	...	...	8 632	3 265	2 736	6,22
Jul	43 462	9 939	601	6 962	21 909	-	...	...	8 608	3 256	2 728	6,28
Ago	42 907	9 854	596	6 903	21 536	-	...	...	8 535	3 228	2 705	6,30
Sep P	43 695	9 859	483	6 490	22 626	-	...	...	8 591	3 242	2 747	6,29

(a) Hasta mayo de 2005, esta columna recoge el total de dudosos (todos los sectores) y no sólo el de Otros Sectores Residentes

(b) Los Establecimientos Financieros de Crédito envían información trimestral, de forma que los datos correspondientes a los meses inter-trimestres son estimados

4. ENTIDADES DE CRÉDITO Y EFC (Información obtenida de los estados de supervisión)
E) Balances de los componentes de entidades de crédito y EFC

4.84 Establecimientos financieros de crédito Otros activos no sectorizados

Millones de euros

	Activo fijo: Total	Mobiliario	Inmuebles	Derechos s/bienes de arren. financieros	Activos cedidos en arrendamiento operativo	Activos no corrientes en venta	Activo intangible	Periodificación y otros activos: Total	Periodificación: Total	Periodificación: Devengo de productos	Periodificación: Otros	Otros activos
	1	2	3	4	5	6	7	8	9	10	11	12
16	904	33	138	-	81	569	82	2 055	688	167	521	1 367
17	891	38	143	6	98	516	90	1 756	710	164	546	1 046
18	982	39	154	5	148	482	153	1 784	697	173	523	1 087
19	962	38	149	5	167	447	155	1 542	667	153	514	875
20	1 011	92	149	-	166	421	183	1 660	555	110	445	1 105
21 *May*	940	64	138	-	171	405	162	1 646	551	102	449	1 094
Jun	933	65	140	-	174	391	163	1 633	552	98	454	1 082
Jul	928	65	139	-	173	389	162	1 655	559	99	460	1 096
Ago	927	65	139	-	173	388	162	1 627	550	98	452	1 078
Sep	930	65	140	-	183	375	166	1 608	546	97	449	1 062
Oct	927	64	140	-	182	374	166	1 641	557	99	458	1 084
Nov	1 278	89	193	-	251	516	229	1 677	569	101	468	1 108
Dic	1 249	64	145	-	185	353	503	1 585	549	104	445	1 036
22 *Ene*	1 164	59	135	-	173	329	469	1 629	564	107	458	1 065
Feb	1 189	61	138	-	176	336	479	1 693	586	111	475	1 107
Mar	1 420	66	146	-	188	527	493	1 830	574	103	471	1 256
Abr	1 350	63	139	-	179	501	469	2 026	636	114	522	1 391
May	1 282	60	132	-	170	476	445	2 146	673	120	553	1 473
Jun	1 214	74	146	-	194	310	489	1 808	636	105	531	1 172
Jul	1 208	73	146	-	193	309	487	1 684	592	98	495	1 091
Ago	1 200	73	145	-	192	307	484	1 836	646	107	539	1 190
Sep P	1 187	71	147	-	197	291	482	1 959	699	114	584	1 260

4. ENTIDADES DE CRÉDITO Y EFC (Información obtenida de los estados de supervisión)
E) Balances de los componentes de entidades de crédito y EFC

4.85 Establecimientos financieros de crédito
Patrimonio neto, ajustes y correcciones de valor

Millones de euros

		Total	Patrimonio neto							Ajustes de valoración A.y P. financieros	Correcciones de valor por deterioro activos (c)			Promemoria
			Total	Fondos propios					Ajustes valoración		Total	Del cual:		Pérdidas por deterioro de participaciones
				Total	Capital y fondo dotación	Reservas	Beneficios netos	Otras cuentas				Total para créditos (d)	Especifica para créditos OSR (e)	
		10 1=2+9+	2=3+8	3=4a7	4	5	6	7	8 (a)	9 (b)	10	11	12	13 (f)
16		7 467	5 852	5 871	2 865	2 183	863	-40	-19	-528	2 143	1 994	1 083	5
17		7 595	6 281	6 282	2 833	2 421	922	107	-1	-692	2 007	1 867	1 032	1
18		7 407	6 089	6 105	2 856	2 425	1 034	-210	-16	-837	2 155	2 025	1 093	-
19		7 968	6 372	6 411	2 522	3 365	951	-427	-39	-543	2 140	2 007	1 113	-
20		6 732	4 923	4 988	1 377	3 216	718	-323	-65	-247	2 056	1 874	1 220	-
21 *May*		7 009	5 145	5 183	1 394	3 631	160	-2	-38	-242	2 106	1 969	...	...
Jun		6 792	5 114	5 141	1 398	3 409	314	20	-27	-243	1 921	1 792	1 220	-
Jul		7 034	5 296	5 324	1 448	3 530	326	21	-28	-251	1 990	1 856	...	...
Ago		7 279	5 480	5 509	1 498	3 653	337	21	-29	-260	2 059	1 921	...	...
Sep		7 364	5 671	5 691	1 632	3 523	471	65	-20	-244	1 937	1 814	1 246	2
Oct		7 364	5 671	5 691	1 632	3 523	471	65	-20	-244	1 937	1 814	...	...
Nov		7 478	5 759	5 779	1 657	3 577	479	66	-20	-248	1 967	1 842	...	...
Dic		7 485	5 802	5 804	1 683	3 480	580	61	-2	-237	1 920	1 796	1 166	14
22 *Ene*		7 593	5 886	5 888	1 707	3 530	589	62	-2	-240	1 947	1 822	...	...
Feb		7 560	5 860	5 862	1 699	3 515	586	62	-2	-239	1 939	1 814	...	...
Mar		7 873	6 186	6 077	1 716	4 126	211	24	109	-218	1 905	1 782	1 185	-
Abr		7 992	6 279	6 169	1 742	4 189	214	25	110	-221	1 934	1 809	...	...
May		8 054	6 328	6 217	1 755	4 221	216	25	111	-223	1 949	1 823	...	...
Jun		7 895	6 334	6 183	1 713	3 989	415	65	151	-209	1 771	1 664	1 068	-
Jul		7 893	6 332	6 181	1 712	3 988	415	65	151	-209	1 770	1 664	...	...
Ago		8 043	6 453	6 299	1 745	4 064	423	67	154	-213	1 804	1 696	...	...
Sep	P	8 128	6 548	6 332	1 718	3 944	606	63	217	-188	1 767	1 673	...	...

4. ENTIDADES DE CRÉDITO Y EFC (Información obtenida de los estados de supervisión)
E) Balances de los componentes de entidades de crédito y EFC

4.86 Establecimientos financieros de crédito
Pasivos no sectorizados

Millones de euros

		Total	Fondos de provisión				Periodificación			Otros pasivos
			Total	Pensiones	Impuestos	Otros	Total	Interes no vdos	Otras period.	
		1	2	3	4	5	6	7	8	9
16		2 390	177	66	10	101	466	49	418	1 746
17		2 223	171	60	11	100	454	36	418	1 599
18		2 188	184	49	11	124	466	34	432	1 538
19		2 494	149	41	11	97	416	25	392	1 928
20		1 986	176	1	30	145	238	14	224	1 572
21 *Abr*		2 554	184	1	36	146	245	12	232	2 125
May		2 609	193	1	38	153	256	13	243	2 160
Jun		2 094	269	2	54	213	257	13	244	1 569
Jul		2 119	273	2	55	216	261	13	248	1 585
Ago		2 034	274	2	55	217	262	13	249	1 498
Sep		2 113	308	2	97	209	260	12	248	1 546
Oct		2 264	298	2	94	202	251	12	240	1 715
Nov		2 557	339	2	107	231	286	13	273	1 932
Dic		2 234	371	2	128	241	287	12	275	1 577
22 *Ene*		2 890	357	2	123	232	276	12	264	2 258
Feb		3 055	384	2	132	249	297	12	284	2 374
Mar		2 640	345	2	117	226	290	10	280	2 005
Abr		2 779	358	2	122	234	301	10	291	2 120
May		2 542	377	2	128	247	317	11	306	1 848
Jun		2 625	376	2	131	243	318	14	304	1 931
Jul		3 817	362	2	127	234	306	14	293	3 149
Ago		3 859	377	2	132	243	319	14	305	3 162
Sep	P	2 705	395	2	139	255	341	25	316	1 969

NOTAS A LOS CUADROS DEL CAPÍTULO 4. ENTIDADES DE CRÉDITO Y ESTABLECIMIENTOS FINANCIEROS DE CRÉDITO

Nota general

El capítulo 4 del *Boletín Estadístico* tiene por objeto la presentación de información relativa a las entidades de crédito más establecimientos financieros de crédito (EFC) en su conjunto, así como cada uno de los grupos que lo componen: entidades de depósito y EFC. La base fundamental sobre la que se elabora esta información son los estados reservados individuales relativos a la actividad en España que las entidades de crédito y EFC remiten al Banco de España por motivos de supervisión, conforme a los criterios y normas establecidos en la Circular Contable CBE 4/2017 y precedentes.

La información que recoge el capítulo 8 de este mismo Boletín recoge también información sobre la agrupación de entidades de crédito más EFC. La diferencia entre ambos conjuntos de datos se debe a que las fuentes de información de base para su elaboración son distintas. Así, mientras que, como ya se ha mencionado, los datos de este capítulo provienen de los estados financieros que las entidades que componen el mismo remiten al Banco de España por motivos de supervisión, los del capítulo 8 se han obtenido de los estados contables destinados a elaborar las estadísticas de la zona del euro y, por lo tanto, incorporan el marco conceptual común para todos los países que componen la Unión Económica y Monetaria (UEM). Aunque existen algunas diferencias tanto en la sectorización como en la valoración de los instrumentos, la configuración actual de ambos capítulos permite utilizarlos de manera complementaria.
Así, mientras que en este capítulo se puede encontrar un mayor detalle por instrumentos del crédito (comercial, hipotecario, etc.), de los depósitos (a la vista, a plazo, estructurados, etc.), de las cuentas de capital (capital, reservas, fondos especiales…) y de los otros activos y pasivos (periodificación, derivados…), en el capítulo 8 el mayor detalle que figura es por sectores de contrapartida y residencia, con la indicación de si los hogares e ISFLSH, las sociedades no financieras y los otros intermediarios financieros son residentes en España, en otros países de la zona del euro o en el resto del mundo (en este caso, sin detalle de la contrapartida).
Sobre unos y otros desarrollos se llama la atención del lector para que se beneficie de la citada complementariedad.

Cuadro 4.A

a. Desde enero 2009 a abril 2011 pueden existir pequeñas diferencias entre el total de entidades de crédito más EFC respecto a la suma de entidades de depósito, EFC e ICO. Esto de debe a que durante este periodo las entidades de dinero electrónico tenían la consideración de entidades de crédito, pero al entrar en vigor la Directiva 2009/110/CE de Parlamento Europeo y del Consejo, estas dejan de tener dicha consideración. Dada la escasa importancia cuantitativa de estas entidades, se ha decidido mantener su importe en los totales de la suma de entidades de crédito y EFC pero no se ha considerado necesario mantener los detalles. Esta columna se desarrolla en los cuadros 4.1 y 4.2. A partir de 2017 (marzo) se elimina el desglose realizado entre entidades españolas y sucursales extranjeras.
b. Véase detalle en cuadros 4.51 y 4.52.
c. Véase detalle en cuadros 4.81 y 4.82.

Cuadro 4.1

a. Véase el detalle por subsectores en el cuadro 8.16. Existen diferencias, debido a que la definición de crédito en ambos cuadros es distinta y al distinto momento de actualización de ambos cuadros.
b. Véase detalle por instrumentos en cuadro 4.3.
c. Véase detalle en cuadro 4.4.
d. Véase detalle en cuadro 4.6.
e. Véase detalle en cuadro 4.99.
f. Recoge los dudosos que lo son por razón de morosidad, es decir, aquellos instrumentos de deuda que tienen importes vencidos por cualquier concepto (principal, intereses…) bien con una antigüedad superior a tres meses, bien por un importe superior al 25% de la deuda (salvo que se clasifique como fallidos). Se corresponde con el importe de la columna 14 del cuadro 4.99

Cuadro 4.2

a. Véase el detalle por subsectores en el cuadro 8.16. Existen diferencias, debido a la diferente definición de los depósitos y al distinto momento de actualización de ambos cuadros.
b. Véase detalle por instrumentos en cuadro 4.5.
c. Véase detalle en cuadro 4.7.
d. Véase detalle en cuadro 4.8

Cuadro 4.3

a. Puede consultarse el detalle por sectores institucionales en el cuadro 8.17. Existen discrepancias entre este importe y el del cuadro 8.17, debido a diferencias de ámbito institucional y del concepto del crédito y al distinto momento de actualización de ambos cuadros.

> De enero 1983 a diciembre 1989 se pueden dar pequeñas diferencias entre el total y la suma de las partes (crédito comercial, total de otros deudores a plazo, deudores a la vista, arrendamiento financiero y dudosos). Esto es debido a que la rúbrica de crédito asumido por el Estado, que sólo tiene datos para este periodo, ha dejado de publicarse

b. Créditos dudosos son aquellos créditos que presenten dudas razonables sobre su reembolso total (principal e intereses) en los términos pactados contractualmente. Dentro de estos se incluyen los créditos morosos, que son aquellos que tienen algún importe vencido, bien del principal, bien de los intereses o gastos pactados contractualmente, con más de tres meses de antigüedad.

Cuadro 4.4

a. Las posiciones cortas en valores recogen el importe de los pasivos financieros originados por la venta en firme de activos financieros adquiridos temporalmente o recibidos en préstamo. No obstante, el cuadro 4.4 muestra las posiciones cortas en el activo (columnas 6 y 10) y las resta de los totales de «Valores distintos de acciones y participaciones» de Residentes en España y Resto del mundo. De esta forma, las columnas 4 y 8 recogen cifras netas.

Cuadro 4.5

a. En el cuadro 8.20 puede consultarse el detalle por sectores institucionales. Existen discrepancias entre ambos importes debidas a diferencias de ámbito institucional, al momento de actualización de ambos cuadros, y a la distinta contabilización de la adquisición de valores de Fondos de titulización con los que se titulizan activos financieros que se mantienen en el balance de la entidad (ver novedades del Boletín Estadístico de enero de 2010 y de febrero 2014).
b. Depósitos a la vista. A partir de junio 2017 incluye depósitos de ahorro.
c. Los pasivos por transferencias de activos (participaciones de activos) recogen los fondos captados por la entidad en las operaciones de transferencias de activos financieros en las que el activo financiero transferido no ha podido causar baja en el balance por no haberse transferido sustancialmente los riesgos y beneficios asociados a su propiedad.
d. Los pasivos financieros híbridos recogen los pasivos financieros que incluyen simultáneamente un contrato principal diferente de un derivado junto con un derivado financiero, denominado «derivado implícito», que no es individualmente transferible; normalmente los flujos que genera el contrato híbrido varían de la misma manera en que lo haría el derivado considerado aisladamente. Por ejemplo, un depósito cuyo tipo de interés depende de la evolución del precio de una acción.
e. Los depósitos subordinados recogen el importe de los depósitos recibidos que, a efectos de prelación de créditos, se sitúen detrás de los acreedores comunes.
f. Esta columna incluye los depósitos a la vista, depósitos de ahorro, depósitos a plazo y cesiones temporales. Sin embargo no se incluyen las cédulas hipotecarias que tengan naturaleza de depósitos, ni los pasivos por transferencias de activos. Las cédulas hipotecarias son instrumentos cuyo capital e intereses están garantizados y que cuando son no negociables se recogen en la rúbrica de depósitos. Los pasivos por transferencias de activos se encuentran definidos en la nota “d” relativa a este cuadro 4.5. El importe que figura en la columna 10 del 4.5 aparece detallado por provincias y por comunidades autónomas en los cuadros 4.29 y 4.31.

Cuadro 4.6
a. Véase detalle en cuadro 4.9.
b. A partir de enero de 2018 los derechos sobre bienes de arrendamiento financiero se incluyen dentro de la columna de mobiliario e inmuebles

Cuadro 4.7
a. Los ajustes de valoración al patrimonio neto recogen los importes de los ajustes realizados a los activos y pasivos que se registran transitoriamente en el patrimonio neto, bajo este concepto, hasta que se produzca su extinción o realización, momento en el que se registran en la cuenta de pérdidas y ganancias.
b. Los ajustes de valoración de activos y pasivos financieros no recogen los intereses devengados y a las correcciones de valoración por deterioro de activos que se presentan en rúbricas separadas del activo y/o pasivo.
c. Las correcciones de valor por deterioro de activos recogen los importes constituidos (provisiones) para la cobertura de pérdidas por deterioro, tanto de los créditos como del resto de activos.
d. Las correcciones de valor por deterioro de activos, total para créditos, recogen los importes constituidos para la cobertura (provisiones), tanto específica como genérica, de riesgo de insolvencia de los créditos concedidos a la clientela.
e. Hasta diciembre de 2013 esta columna presenta información sobre las correcciones de valor por deterioro de activos, específicas para créditos, es decir, recoge exclusivamente las coberturas (provisiones) específicas por riesgo de insolvencia de los créditos dudosos concedidos a otros sectores residentes. A partir de los datos de 2014, se añade a estas provisiones el importe acumulado de las variaciones de valor razonable atribuibles a cambios en el riesgo de crédito.
f. La cifra de beneficios netos (columna 6) (siguiendo el mismo criterio que en el resto de cuadros del capítulo 4) recoge la suma de los beneficios o pérdidas de cada una de las entidades de depósito tomadas de forma individual. Esta cifra está muy influida por el proceso de segregación del negocio bancario de las cajas de ahorro a bancos de nueva creación. Dado que una parte significativa de las acciones de estos nuevos bancos forma parte de la cartera de valores de las propias cajas de ahorros, los resultados que arrojen los bancos a los que se ha traspasado el negocio, se transmiten a los resultados de las cajas, amplificando la cifra de beneficios (o pérdidas) netos agregados del conjunto de entidades de depósito. Con el fin de facilitar la interpretación del importe de beneficios netos (columna 6), se recoge en esta columna la cuantía que, dentro de dichos beneficios netos, se debe a las pérdidas por deterioro de participaciones.

Cuadro 4.8
a. Véase detalle en cuadro 4.9.

Cuadro 4.9
a. Los derivados de negociación recogen el valor razonable a favor de la entidad de los derivados que no formen parte de coberturas contables.
b. Los derivados de cobertura recogen el valor razonable a favor de la entidad de los derivados designados como instrumentos de cobertura en coberturas contables.
c. Los contratos de seguros vinculados a pensiones recogen el valor razonable de las pólizas de seguros suscritas por la entidad para cubrir sus compromisos por pensiones con el personal, que no cumplen con los requisitos establecidos en la CBE 4/17 en su norma trigésimo quinta para no registrarlos en balance.
d. Los activos fiscales incluyen el importe de todos los activos de naturaleza fiscal tales como impuestos pagados a cuenta, activos derivados de bases imponibles negativas o créditos por deducciones fiscales pendientes de compensar.
e. Los derivados de negociación recogen el valor razonable en contra de la entidad de los derivados que no formen parte de coberturas contables.
f. Los derivados de cobertura recogen el valor razonable en contra de la entidad de los derivados designados como instrumentos de cobertura en coberturas contables.
g. Las cuentas de recaudación incluyen el importe recaudado por cuenta de las Administraciones Públicas por impuestos, tasas, arbitrios y cuotas a la
Seguridad Social pendientes de ingreso definitivo en el organismo correspondiente.
h. Los pasivos fiscales incluyen el importe de todos los pasivos de naturaleza fiscal, principalmente el importe a pagar por el impuesto sobre el beneficio relativo a la ganancia fiscal del ejercicio.

Cuadro 4.10

a. Recoge exclusivamente el importe de las coberturas específicas por riesgo de insolvencia de los créditos concedidos a otros sectores residentes.
b. A partir de 2014, no se dispone de información sobre este detalle.

Cuadro 4.11
a. El detalle en cada uno de los subsectores de las AAPP puede encontrarse en el cuadro 8.16. Existen pequeñas diferencias, debido a la diferente definición de crédito en ambos cuadros y al distinto momento de actualización de ambos cuadros. Véase nota "a" del cuadro 4.A.
b. El detalle por provincias y por CCAA puede consultarse en los cuadros 4.28 y 4.29.
c. El detalle del total por instrumentos aparece en el cuadro 4.3. Además, puede consultarse el detalle por sectores institucionales en el cuadro 8.17. Las pequeñas discrepancias entre los importes de este cuadro y los del cuadro 8.17 se deben a diferencias de ámbito institucional, del concepto del crédito y del momento de actualización de ambos cuadros.

Cuadro 4.99
a. Véase nota al cuadro 4.1 columna 12.
b. Hasta la entrada en vigor de la circular 4/2004, este importe estaba integrado en la columna 10.
c. Hasta la entrada en vigor de la circular 4/2004, no se disponía del detalle de los dudosos para los establecimientos financieros de crédito.
d. Véase nota al cuadro 4.1 columna 13.
e. Activos considerados dudosos por presentar dudas sobre su reembolso total sin poder considerarse sin embargo ni morosos ni fallidos.
f. Activos considerados dudosos por ser frente a países de determinado grupo de riesgo.
g. A partir de la entrada en vigor de la Circular 4/2017 esta información deja de estar disponible

Cuadro 4.13
a. De las empresas y los empresarios individuales que reciben los créditos.
b. Véanse notas a los cuadros 8.18 y 8.19.
c. A partir de la edición de Junio de 2014, se ha producido una reclasificación de las entidades de contrapartida central, cuyos importes se han incorporado a esta serie. Véase detalle de esta columna en el cuadro 4.18.
d. Hasta diciembre de 2013 se incluyen créditos con garantía hipotecaria. Después de esta fecha se incluyen créditos que cuenten con una garantía real inmobiliaria, incluidas las instrumentadas como arrendamientos financieros, cualquiera que sea el inmueble recibido en garantía
e. Recoge los préstamos y créditos a hogares concedidos para finalidades distintas del crédito al consumo y a la vivienda, tales como educación.
f. A partir de la edición de Junio de 2014, se ha producido una reclasificación de las entidades de contrapartida central, cuyos importes se han excluido de esta serie.
g. Este concepto se refiere a los créditos concedidos a hogares, con garantía de vivienda pero destinados a un uso distinto del de su adquisición y de la financiación de actividades productivas. Por tanto, estos créditos están incluidos entre los concedidos para rehabilitación, consumo duradero y resto, es decir, son parte de las columnas 8 a 10.
h. A partir de la edición de Junio de 2014, se ha producido una reclasificación de las entidades de contrapartida central, cuyos importes se han incorporado a esta serie. Véase detalle de esta columna en el cuadro 4.18 (columnas 12 a 22).
i. A partir de 2014, no se dispone de información sobre este detalle.
j. Recoge los dudosos de los préstamos y créditos a hogares destinados a la adquisición de terrenos y fincas rústicas, la adquisición de valores, la adquisición de bienes y servicios corrientes no considerados de consumo duradero (por ejemplo préstamos para financiar gastos de viaje) y los destinados a finalidades diversas no incluidos entre los anteriores.
k. Este concepto se refiere a los dudosos de los créditos concedidos a hogares, con garantía de vivienda pero destinados a un uso distinto del de su adquisición y de la financiación de actividades productivas. Por tanto, estos dudosos están incluidos entre los concedidos para rehabilitación, consumo duradero y resto, es decir, son parte de las columnas 21 a 23.

Cuadro 4.14
a. De las empresas y los empresarios individuales que reciben los créditos.
b. A partir de la edición de Junio de 2014, se ha producido una reclasificación de las entidades de contrapartida central, cuyos importes se han incorporado a esta serie. Véase detalle de esta columna en el cuadro 4.19.
c. Hasta diciembre de 2013 se incluyen créditos con garantía hipotecaria. Después de esta fecha se incluyen créditos que cuenten con una garantía real inmobiliaria, incluidas las instrumentadas como arrendamientos financieros, cualquiera que sea el inmueble recibido en garantía
d. Recoge los préstamos y créditos a hogares concedidos para finalidades distintas del crédito al consumo y a la vivienda, tales como educación,.
e. A partir de la edición de Junio de 2014, se ha producido una reclasificación de las entidades de contrapartida central, cuyos importes se han excluido de esta serie.
f. Este concepto se refiere a los créditos concedidos a hogares, con garantía de vivienda pero destinados a un uso distinto del de su adquisición y de la financiación de actividades productivas. Por tanto, estos créditos están incluidos entre los concedidos para rehabilitación, consumo duradero y resto, es decir, son parte de las columnas 8 a 10.
g. A partir de la edición de Junio de 2014, se ha producido una reclasificación de las entidades de contrapartida central, cuyos importes se han incorporado a esta serie. Véase detalle de esta columna en el cuadro 4.19 (columnas 12 a 22).
h. A partir de 2014, no se dispone de información sobre este detalle.
i. Recoge los dudosos de los préstamos y créditos a hogares destinados a la adquisición de terrenos y fincas rústicas, la adquisición de valores, la adquisición de bienes y servicios corrientes no considerados de consumo duradero (por ejemplo, préstamos para financiar gastos de viaje) y los destinados a finalidades diversas no incluidos entre los anteriores

j. Este concepto se refiere a los dudosos de los créditos concedidos a hogares, con garantía de vivienda, pero destinados a un uso distinto del de su adquisición y de la financiación de actividades productivas. Por tanto, estos dudosos están incluidos entre los concedidos para rehabilitación, consumo duradero y resto, es decir, son parte de las columnas 21 a 23.

Cuadro 4.17
a. De las empresas y los empresarios individuales que reciben los créditos.
b. A partir de la edición de Junio de 2014, se ha producido una reclasificación de las entidades de contrapartida central, cuyos importes se han incorporado a esta serie. Véase detalle en cuadro 4.22.
c. Hasta diciembre de 2013 se incluyen créditos con garantía hipotecaria. Después de esta fecha se incluyen créditos que cuenten con una garantía real inmobiliaria, incluidas las instrumentadas como arrendamientos financieros, cualquiera que sea el inmueble recibido en garantía.
d. Recoge los préstamos y créditos a hogares concedidos para finalidades distintas del crédito al consumo y a la vivienda, tales como educación
e. A partir de la edición de Junio de 2014, se ha producido una reclasificación de las entidades de contrapartida central, cuyos importes se han excluido de esta serie.
f. Este concepto se refiere a los créditos concedidos a hogares, con garantía de vivienda pero destinados a un uso distinto del de su adquisición y de la financiación de actividades productivas. Por tanto, estos créditos están incluidos entre los concedidos para rehabilitación, consumo duradero y resto, es decir, son parte de las columnas 8 a 10.
g. A partir de la edición de Junio de 2014, se ha producido una reclasificación de las entidades de contrapartida central, cuyos importes se han incorporado a esta serie. Véase detalle en cuadro 4.22 (columnas 12 a 22).
h. A partir de 2014, no se dispone de información sobre este detalle.
i. Recoge los dudosos de los préstamos y créditos a hogares destinados a la adquisición de terrenos y fincas rústicas, la adquisición de valores, la adquisición de bienes y servicios corrientes no considerados de consumo duradero (por ejemplo préstamos para financiar gastos de viaje) y los destinados a finalidades diversas no incluidos entre los anteriores.
j. Este concepto se refiere a los dudosos de los créditos concedidos a hogares, con garantía de vivienda pero destinados a un uso distinto del de su adquisición y de la financiación de actividades productivas. Por tanto, estos dudosos están incluidos entre los concedidos para rehabilitación, consumo duradero y resto, es decir, son parte de las columnas 21 a 23.

Cuadro 4.18
a. De las empresas y los empresarios individuales que reciben los créditos.
b. Véase detalle en cuadro 4.23.
c. A partir de la edición de Junio de 2014, se ha producido una reclasificación de las entidades de contrapartida central, cuyos importes se han incorporado a esta serie.

Cuadro 4.19
a. De las empresas y los empresarios individuales que reciben los créditos.
b. Véase detalle en cuadro 4.24.
c. A partir de la edición de Junio de 2014, se ha producido una reclasificación de las entidades de contrapartida central, cuyos importes se han incorporado a esta serie.

Cuadro 4.22
a. De las empresas y los empresarios individuales que reciben los créditos.
b. Véase detalle en cuadro 4.27
c. A partir de la edición de Junio de 2014, se ha producido una reclasificación de las entidades de contrapartida central, cuyos importes se han incorporado a esta serie.

Cuadro 4.23
a. De las empresas y los empresarios individuales que reciben los créditos.
b. Hasta marzo de 2005 no se disponía de este detalle para los EFC. A partir de dicha fecha y con motivo de la entrada en vigor de la CBE 4/2004, el importe está asignado a la industria correspondiente.

Cuadro 4.24
a. De las empresas y los empresarios individuales que reciben los créditos.

Cuadro 4.27
a. De las empresas y los empresarios individuales que reciben los créditos.
b. Hasta marzo de 2005 no se disponía de este detalle para los EFC. A partir de dicha fecha y con motivo de la entrada en vigor de la CBE 4/2004, el importe está asignado a la industria correspondiente.

Cuadro 4.28
a. A partir de junio de 2017 se actualiza esta serie histórica incluyendo los depósitos de ahorro.
b. Cesión temporal de activos. Se incluye esta columna en el cuadro 4.28, a partir de junio de 2017.
c. A partir de junio 2017, el crédito a las Entidades de contrapartida central ya no está incluido en los créditos sin clasificar, que recogen, al igual que los depósitos sin clasificar, las operaciones residuales para las cuales la entidad no haya podido determinar la provincia a la que deben ser adscritas.

Cuadro 4.29
a. A partir de junio de 2017 se actualiza esta serie histórica incluyendo los depósitos de ahorro.
b. Cesión temporal de activos. Se incluye esta columna en el cuadro 4.28, a partir de junio de 2017.

c. A partir de junio 2017, el crédito a las Entidades de contrapartida central ya no está incluido en los créditos sin clasificar, que recogen, al igual que los depósitos sin clasificar, las operaciones residuales para las cuales la entidad no haya podido determinar la provincia a la que deben ser adscritas.

Cuadro 4.30
a. A partir de junio 2017, el crédito a las Entidades de contrapartida central ya no está incluido en los créditos sin clasificar, que recogen los créditos residuales para los cuales la entidad no haya podido determinar la provincia a la que deben ser adscritas.

Cuadro 4.31
a. Recoge operaciones residuales para las cuales la entidad no haya podido determinar la Comunidad Autónoma a la que deben ser adscritas.

Cuadro 4.32
a. Véase el detalle por subsectores en el cuadro 8.20. Existen discrepancias entre ambos importes debidas a diferencias de ámbito institucional, al momento de actualización de ambos cuadros, y a la distinta contabilización de la adquisición de valores de Fondos de titulización con los que se titulizan activos financieros que se mantienen en el balance de la entidad (ver novedades del Boletín Estadístico de enero de 2010 y de Febrero 2014).b. Véase detalle por provincias y CCAA en los cuadros 4.28 y 4.29
c. Véase detalle por instrumentos en cuadro 4.5. Además, el importe de esta columna, menos los depósitos de los FMM, en las entidades de crédito en su conjunto mas EFC, coincide, salvo pequeñas diferencias debidas al distinto momento de actualización de ambos cuadros, con el de la columna 1 del cuadro 8.20. En este último cuadro puede consultarse el detalle por sectores institucionales.

Cuadro 4.36
a. Véase detalle en cuadro 4.37.
b. Véase detalle en cuadro 4.38.
c. Véase detalle en la columna 8 del cuadro 4.39 y en el cuadro 4.40.

Cuadro 4.37
a. Véase detalle en cuadro 4.39.

Cuadro 4.38
a. Véase detalle en cuadro 4.39.
b. A partir de Junio 2017, las “Comisiones de producción”, están repartidas en los gastos por intereses según su contrapartida.

Cuadro 4.39
a. Hay que tener en cuenta que, si bien los resultados de la cartera de renta variable están en el detalle de este cuadro, estos no se incluyen entre los productos financieros.
b. Desde 1996 estos intereses se incluyen entre los intereses de valores de renta fija.
c. A partir de junio de 2017, se produce una reclasificación, y la columna 10 “Pagarés y efectos”, pasa a formar parte de la columna 11.
d. A partir de junio de 2017, recoge además el coste financiero correspondiente a los “Pagarés y efectos”.

Cuadro 4.40
a. A partir de junio de 2017, las “Comisiones cedidas” están incluidas en la columna 11.
b. A partir de junio de 2017, esta columna incluye todas las “Comisiones pagadas”, exceptuando las realizadas por operaciones de valores.

Cuadro 4.45
a. Se agrupan aquí las entidades de crédito de ámbito operativo limitado (ECAOL) que, según lo establecido en el RD 692/96 de 26 de abril, se transformaron en establecimientos financieros de crédito (EFC). Las ECAOL existentes en el momento del cambio eran: Entidades de Financiación, Sociedades de crédito hipotecario y Sociedades de arrendamiento financiero. Las Sociedades Mediadoras del mercado de dinero (SMMD), desaparecieron en 1994 al transformarse en Sociedades o Agencias de Valores tras su regulación por la ley del Mercado de Valores 24/88 de 24 de julio.
b. Véase nota “a” del cuadro 4.A.

Cuadro 4.46
a. Se agrupan aquí las entidades de crédito de ámbito operativo limitado (ECAOL) que, según lo establecido en el RD 692/96 de 26 de abril, se transformaron en establecimientos financieros de crédito (EFC). Las ECAOL existentes en el momento del cambio eran: Entidades de Financiación, Sociedades de crédito hipotecario y Sociedades de arrendamiento financiero. Las Sociedades Mediadoras del mercado de dinero (SMMD), desaparecieron en 1994 al transformarse en Sociedades o Agencias de Valores tras su regulación por la ley del Mercado de Valores 24/88 de 24 de julio.

Cuadro 4.47
a. Véanse detalles en los cuadros 4.48 y 4.49.

Cuadro 4.51
a. Véanse detalle por instrumentos en el cuadro 4.53.
b. Véanse detalle en el cuadro 4.54.
c. Véanse detalle en el cuadro 4.56.

d. Recoge los dudosos que lo son por razón de morosidad, es decir, aquellos instrumentos de deuda que tienen importes vencidos por cualquier concepto (principal, intereses…) bien con una antigüedad superior a tres meses, bien por un importe superior al 25% de la deuda (salvo que se clasifique como fallidos).

Cuadro 4.52
a. Véanse detalle por instrumentos en el cuadro 4.55.
b. Véanse detalle en el cuadro 4.57.
c. Véanse detalle en el cuadro 4.58.

Cuadro 4.53
a. Véanse notas al cuadro 4.3.

Cuadro 4.54
a. Véanse notas al cuadro 4.4.

Cuadro 4.55
a. Véanse notas al cuadro 4.5.

Cuadro 4.57
a.Véanse notas al cuadro 4.7.

Cuadro 4.81
a.Véase detalle por instrumentos en el cuadro 4.83
b.Véase detalle en el cuadro 4.84
c.Recoge los dudosos que lo son por razón de morosidad, es decir, aquellos instrumentos deuda que tienen importes vencidos por cualquier concepto (principal, intereses…) bien con una antigüedad superior a tres meses, bien por un importe superior al 25% de la deuda (salvo que se clasifique como fallidos).

Cuadro 4.82
a.Véase detalle en el cuadro 4.85
b.Véase detalle en el cuadro 4.86

Cuadro 4.85
a.Véanse notas al cuadro 4.7.

CAPÍTULO 5 INSTITUCIONES FINANCIERAS

5. INSTITUCIONES FINANCIERAS
B) Balance agregado

5.1 (1ªparte) Activos financieros = Pasivos más activos financieros netos
Valores absolutos

m.m. de euros

	Instituciones financieras	Instituciones financieras monetarias								Instituciones financieras no monetarias
		Total	Banco de España	Otras instituciones financieras monetarias						
				Total	Entidades de crédito				Fondos mercado monetario (FIAMM)	
					Total	Bancos cajas y cooperativas	Establecimientos financieros de crédito	ICO		
	1=2+10	2=3+4	3	4=5+9	5=6+7+8	6	7	8	9	10
03	2 182,8	1 657,9	105,7	1 552,2	1 494,0	1 426,8	36,5	27,0	58,2	524,9
04	2 527,1	1 880,5	109,5	1 770,9	1 712,8	1 634,9	42,3	25,9	58,2	646,6
05	3 129,2	2 309,9	123,9	2 186,0	2 131,0	2 042,4	51,9	27,4	55,0	819,2
06	3 686,6	2 646,6	136,9	2 509,7	2 509,6	2 404,9	60,7	33,3	0,1	1 040,0
07	4 348,6	3 151,2	174,0	2 977,2	2 977,2	2 862,8	65,3	40,0	-	1 197,5
04 *IV*	2 527,1	1 880,5	109,5	1 770,9	1 712,8	1 634,9	42,3	25,9	58,2	646,6
05 *I*	2 652,6	1 968,0	118,9	1 849,1	1 794,9	1 715,3	42,8	26,2	54,2	684,6
II	2 866,1	2 124,5	122,8	2 001,7	1 946,9	1 862,6	47,1	27,4	54,8	741,6
III	2 935,6	2 162,9	117,5	2 045,4	1 990,2	1 905,9	48,2	26,8	55,2	772,7
IV	3 129,2	2 309,9	123,9	2 186,0	2 131,0	2 042,4	51,9	27,4	55,0	819,2
06 *I*	3 253,9	2 365,9	126,2	2 239,8	2 205,3	2 112,5	52,1	30,5	34,5	888,0
II	3 372,2	2 451,0	132,3	2 318,8	2 283,6	2 185,7	55,0	32,3	35,2	921,2
III	3 507,4	2 543,0	125,5	2 417,5	2 390,8	2 289,1	57,4	33,8	26,7	964,3
IV	3 686,6	2 646,6	136,9	2 509,7	2 509,6	2 404,9	60,7	33,3	0,1	1 040,0
07 *I*	3 842,0	2 736,2	135,7	2 600,5	2 600,5	2 492,8	60,8	35,6	-	1 105,8
II	4 032,2	2 878,9	150,3	2 728,5	2 728,5	2 620,3	56,6	41,6	-	1 153,4
III	4 124,9	2 963,7	142,3	2 821,5	2 821,5	2 709,5	58,6	43,6	-	1 161,2
IV	4 348,6	3 151,2	174,0	2 977,2	2 977,2	2 862,8	65,3	40,0	-	1 197,5
08 *I*	4 321,2	3 172,8	138,4	3 034,3	2 995,9	2 883,7	64,7	43,1	38,4	1 148,5
II	4 474,3	3 297,8	150,2	3 147,6	3 112,8	2 997,6	67,3	45,2	34,8	1 176,4
III	4 527,2	3 361,0	174,6	3 186,4	3 155,4	3 035,9	67,4	49,0	31,1	1 166,2

5. INSTITUCIONES FINANCIERAS
B) Balance agregado

5.1 (2ªparte) Activos financieros = Pasivos más activos financieros netos
Valores absolutos

m.m. de euros

	Instituciones financieras no monetarias	Instituciones financieras no monetarias excepto seguros y fondos de pensiones												Empresas de seguros y Fondos de pensiones
		Total	Otras instituciones financieras							Auxiliares financieros				
			Total	Instituc de inversión colectiva excepto FIAMM	Sociedades de valores	Fondos de titulización	Fondos de inversión inmobiliaria	Emisores de participacion. preferentes	Resto	Total	Fondos de garanta de depósitos	Agencias de valores	Resto	
	=15+27 14=13=	15=16+23	16=17a22	17	18	19	20	21	22	23=24a26	24	25	26	27
03	524,9	284,8	274,3	174,6	10,3	85,8	0,8	1,6	1,2	10,5	4,8	0,5	5,2	240,1
04	646,6	376,7	365,2	202,5	9,7	131,3	1,6	18,4	1,7	11,5	5,5	0,6	5,4	269,9
05	819,2	515,1	503,2	237,1	12,2	183,9	2,5	65,7	1,8	11,9	5,6	0,8	5,6	304,2
06	1 040,0	715,8	701,6	302,6	16,2	254,4	2,8	123,5	2,0	14,3	6,1	0,9	7,3	324,1
07	1 197,5	871,8	849,8	289,8	21,8	368,9	1,7	166,6	6,5	16,4	7,1	1,2	8,1	331,2
04 *IV*	646,6	376,7	365,2	202,5	9,7	131,3	1,6	18,4	1,7	11,5	5,5	0,6	5,4	269,9
05 *I*	684,6	406,9	395,6	213,4	12,4	139,3	2,1	26,8	1,7	11,3	5,3	0,6	5,3	277,7
II	741,6	460,1	448,7	222,7	15,0	160,1	2,2	46,9	1,8	11,4	5,3	0,7	5,4	281,5
III	772,7	480,1	468,6	233,3	13,0	160,0	2,5	58,0	1,8	11,6	5,4	0,8	5,4	292,5
IV	819,2	515,1	503,2	237,1	12,2	183,9	2,5	65,7	1,8	11,9	5,6	0,8	5,6	304,2
06 *I*	888,0	580,0	567,5	267,3	12,9	192,7	2,6	90,0	1,9	12,5	5,8	1,0	5,7	308,0
II	921,2	610,5	598,1	263,8	12,0	211,2	2,4	106,7	1,9	12,5	5,8	0,9	5,7	310,7
III	964,3	643,9	631,2	274,7	16,1	218,5	2,6	117,4	1,9	12,7	6,0	1,0	5,8	320,4
IV	1 040,0	715,8	701,6	302,6	16,2	254,4	2,8	123,5	2,0	14,3	6,1	0,9	7,3	324,1
07 *I*	1 105,8	773,0	758,1	305,4	14,8	285,3	2,8	143,8	5,6	15,3	6,5	1,1	7,7	332,4
II	1 153,4	819,1	802,0	312,3	18,0	314,6	2,5	149,7	5,6	16,2	6,6	1,2	8,5	335,1
III	1 161,2	824,8	804,3	305,5	19,5	323,4	2,3	151,1	6,4	16,7	6,8	1,2	8,7	340,2
IV	1 197,5	871,8	849,8	289,8	21,8	368,9	1,7	166,6	6,5	16,4	7,1	1,2	8,1	331,2
08 *I*	1 148,5	819,0	802,0	232,7	20,2	384,1	1,3	158,8	6,5	16,8	7,2	0,3	8,1	329,7
II	1 176,4	846,9	825,4	214,3	20,5	414,1	1,1	173,4	6,5	18,1	7,2	0,3	9,5	333,0
III	1 166,2	839,8	814,7	195,9	16,8	420,3	0,9	181,8	6,6	18,5	7,5	0,3	9,6	333,1

5. INSTITUCIONES FINANCIERAS
B) Balance agregado

5.1 (3ªparte) Activos financieros = Pasivos más activos financieros netos
Valores absolutos

m.m. de euros

	Empresas de seguros y Fondos de pensiones +33+34 28=27=29+30	Entidades de seguros privados 29	Mutualidades de previsión social: Total 30=31+32	Mutualidades de previsión social: Ámbito nacional 31	Mutualidades de previsión social: Ámbito CCAA 32	Consorcio de Compensación de Seguros 33	Fondos de pensiones externos (Ley 8/87) 34
03	240,1	157,9	18,9	6,7	12,2	4,6	58,7
04	269,9	176,9	21,3	7,3	14,0	5,4	67,8
05	304,2	196,4	24,5	8,5	16,0	6,1	80,9
06	324,1	208,9	26,9	9,3	17,6	6,7	88,5
07	331,2	210,1	28,3	9,7	18,6	7,2	91,5
04 *IV*	269,9	176,9	21,3	7,3	14,0	5,4	67,8
05 *I*	277,7	...	...	...	...	...	...
II	281,5	...	...	...	...	...	...
III	292,5	...	...	...	...	...	...
IV	304,2	196,4	24,5	8,5	16,0	6,1	80,9
06 *I*	308,0	...	...	...	...	...	...
II	310,7	...	...	...	...	...	...
III	320,4	...	...	...	...	...	...
IV	324,1	208,9	26,9	9,3	17,6	6,7	88,5
07 *I*	332,4	...	...	...	...	...	...
II	335,1	...	...	...	...	...	...
III	340,2	...	...	...	...	...	...
IV	331,2	210,1	28,3	9,7	18,6	7,2	91,5
08 *I*	329,7	...	...	...	...	...	...
II	333,0	...	...	...	...	...	...
III	333,1	...	...	...	...	...	...

5. INSTITUCIONES FINANCIERAS
B) Balance agregado

5.2 (1ªparte) Activos financieros = Pasivos más activos financieros netos
Estructuras

Porcentaje

	Instituciones financieras 1=2+10	Instituciones financieras monetarias: Total 2=3+4	Banco de España 3	Otras instituciones financieras monetarias: Total 4=5+9	Entidades de crédito: Total 5=6+7+8	Bancos cajas y cooperativas 6	Establecimientos financieros de crédito 7	ICO 8	Fondos mercado monetario (FIAMM) 9	Instituciones financieras no monetarias 10
03	100,00	75,95	4,84	71,11	68,45	65,37	1,67	1,24	2,67	24,05
04	100,00	74,37	4,33	70,04	67,74	64,66	1,67	1,02	2,30	25,63
05	100,00	73,73	3,96	69,77	68,02	65,19	1,66	0,88	1,75	26,27
06	100,00	71,66	3,71	67,95	67,95	65,11	1,64	0,90	0,00	28,34
07	100,00	72,31	3,99	68,33	68,33	65,57	1,50	0,92	-	27,69
04 *IV*	100,00	74,37	4,33	70,04	67,74	64,66	1,67	1,02	2,30	25,63
05 *I*	100,00	74,13	4,48	69,65	67,61	64,62	1,61	0,99	2,04	25,87
II	100,00	74,06	4,28	69,78	67,87	64,92	1,64	0,95	1,91	25,94
III	100,00	73,59	4,00	69,59	67,71	64,84	1,64	0,91	1,88	26,41
IV	100,00	73,73	3,96	69,77	68,02	65,19	1,66	0,88	1,75	26,27
06 *I*	100,00	72,62	3,87	68,74	67,69	64,84	1,60	0,94	1,06	27,38
II	100,00	72,57	3,92	68,65	67,61	64,71	1,63	0,96	1,04	27,43
III	100,00	72,38	3,57	68,81	68,05	65,15	1,63	0,96	0,76	27,62
IV	100,00	71,66	3,71	67,95	67,95	65,11	1,64	0,90	0,00	28,34
07 *I*	100,00	71,13	3,53	67,60	67,60	64,78	1,58	0,92	-	28,87
II	100,00	71,29	3,72	67,57	67,57	64,82	1,40	1,03	-	28,71
III	100,00	71,68	3,44	68,24	68,24	65,45	1,41	1,05	-	28,32
IV	100,00	72,31	3,99	68,33	68,33	65,57	1,50	0,92	-	27,69
08 *I*	100,00	73,26	3,19	70,07	69,19	66,43	1,49	0,99	0,88	26,74
II	100,00	73,52	3,34	70,18	69,41	66,63	1,49	1,00	0,77	26,48
III	100,00	74,05	3,83	70,21	69,53	66,68	1,48	1,08	0,68	25,95

5. INSTITUCIONES FINANCIERAS
B) Balance agregado

5.2 (2ªparte) Activos financieros = Pasivos más activos financieros netos
Estructuras

Porcentaje

	Instituciones financieras no monetarias	Instituciones financieras no monetarias excepto seguros y fondos de pensiones												Empresas de seguros y Fondos de pensiones
		Total	Otras instituciones financieras							Auxiliares financieros				
			Total	Instituc de inversión colectiva excepto FIAMM	Sociedades de valores	Fondos de titulización	Fondos de inversión inmobiliaria	Emisores de participacion. preferentes	Resto	Total	Fondos de garanta de depósitos	Agencias de valores	Resto	
	=15+27 14=13=	15=16+23	16=17a22	17	18	19	20	21	22	23=24a26	24	25	26	27
03	24,05	13,05	12,57	8,00	0,47	3,93	0,04	0,07	0,06	0,48	0,22	0,02	0,24	11,00
04	25,63	14,90	14,44	8,01	0,38	5,19	0,06	0,73	0,07	0,46	0,22	0,03	0,21	10,73
05	26,27	16,44	16,06	7,57	0,39	5,87	0,08	2,10	0,06	0,38	0,18	0,03	0,18	9,83
06	28,34	19,38	18,99	8,19	0,44	6,89	0,08	3,35	0,05	0,39	0,16	0,03	0,20	8,96
07	27,69	19,97	19,59	6,64	0,50	8,45	0,04	3,82	0,15	0,38	0,16	0,03	0,19	7,72
04 *IV*	25,63	14,90	14,44	8,01	0,38	5,19	0,06	0,73	0,07	0,46	0,22	0,03	0,21	10,73
05 *I*	25,87	15,33	14,90	8,04	0,47	5,25	0,08	1,01	0,06	0,42	0,20	0,02	0,20	10,54
II	25,94	16,04	15,64	7,76	0,52	5,58	0,08	1,64	0,06	0,40	0,19	0,02	0,19	9,91
III	26,41	16,34	15,94	7,94	0,44	5,44	0,08	1,97	0,06	0,39	0,18	0,03	0,18	10,08
IV	26,27	16,44	16,06	7,57	0,39	5,87	0,08	2,10	0,06	0,38	0,18	0,03	0,18	9,83
06 *I*	27,38	17,80	17,42	8,21	0,40	5,92	0,08	2,76	0,06	0,38	0,18	0,03	0,18	9,58
II	27,43	18,08	17,71	7,81	0,36	6,25	0,07	3,16	0,06	0,37	0,17	0,03	0,17	9,36
III	27,62	18,33	17,97	7,82	0,46	6,22	0,07	3,34	0,05	0,36	0,17	0,03	0,16	9,29
IV	28,34	19,38	18,99	8,19	0,44	6,89	0,08	3,35	0,05	0,39	0,16	0,03	0,20	8,96
07 *I*	28,87	20,09	19,69	7,94	0,38	7,41	0,07	3,74	0,14	0,40	0,17	0,03	0,20	8,79
II	28,71	20,26	19,86	7,72	0,45	7,78	0,06	3,70	0,14	0,40	0,16	0,03	0,21	8,45
III	28,32	19,92	19,52	7,38	0,47	7,81	0,05	3,65	0,15	0,40	0,16	0,03	0,21	8,40
IV	27,69	19,97	19,59	6,64	0,50	8,45	0,04	3,82	0,15	0,38	0,16	0,03	0,19	7,72
08 *I*	26,74	18,86	18,51	5,36	0,46	8,85	0,03	3,66	0,15	0,36	0,17	0,01	0,19	7,87
II	26,48	18,82	18,45	4,76	0,46	9,20	0,03	3,85	0,15	0,38	0,16	0,01	0,21	7,66
III	25,95	18,45	18,06	4,30	0,37	9,23	0,02	3,99	0,14	0,38	0,17	0,01	0,21	7,51

5. INSTITUCIONES FINANCIERAS
B) Balance agregado

5.2 (3ªparte) Activos financieros = Pasivos más activos financieros netos
Estructuras

Porcentaje

	Seguros y fondos de pensiones	Entidades de seguros privados	Mutualidades de previsión social			Consorcio de Compensación de Seguros	Fondos de pensiones externos (Ley 8/87)
			Total	Ámbito nacional	Ámbito CCAA		
	+30+33+34 28=27=29+	29	30=31+32	31	32	33	34
03	11,00	7,23	0,86	0,31	0,56	0,21	2,69
04	10,73	7,00	0,84	0,29	0,55	0,21	2,68
05	9,83	6,27	0,78	0,27	0,51	0,20	2,58
06	8,96	5,66	0,73	0,25	0,48	0,18	2,40
07	7,72	4,81	0,65	0,22	0,43	0,17	2,10
04 *IV*	10,73	7,00	0,84	0,29	0,55	0,21	2,68
05 *I*	10,54	...	...	...	...	...	...
II	9,91	...	...	...	...	...	...
III	10,08	...	...	...	...	...	...
IV	9,83	6,27	0,78	0,27	0,51	0,20	2,58
06 *I*	9,58	...	...	...	...	...	...
II	9,36	...	...	...	...	...	...
III	9,29	...	...	...	...	...	...
IV	8,96	5,66	0,73	0,25	0,48	0,18	2,40
07 *I*	8,79	...	...	...	...	...	...
II	8,45	...	...	...	...	...	...
III	8,40	...	...	...	...	...	...
IV	7,72	4,81	0,65	0,22	0,43	0,17	2,10
08 *I*	7,87	...	...	...	...	...	...
II	7,66	...	...	...	...	...	...
III	7,51	...	...	...	...	...	...

CAPÍTULO 6 INSTITUCIONES FINANCIERAS MONETARIAS

Datos referidos a Octubre de 2022

Millones de euros

	ACTIVO	Serie en cuadro y columna/ *Time series in table and column*	Instituciones financieras monetarias/ *Monetary financial institutions* A=B+C	Banco de España (Capítulo 7/ *Chapter 7*) B	Otras instituciones financieras monetarias/ *Other monetary financial institutions* (Capítulo 8/ Chapter 8) C		ASSETS
1	**A. RESIDENTES EN ESPAÑA**	**6.3/1**	**2 986 943**	**814 681**	**2 172 263**	**1**	**A. DOMESTIC**
2	**2. Préstamos y créditos**	**6.3/2**	**2 052 413**	**294 697**	**1 757 716**	**2**	**2. Loans**
3	2e. Del cual: euros	6.3/3	2 029 040	289 873	1 739 168	3	2e. Of which: euro
4	*IFM*	*6.3/4*	*775 766*	*294 493*	*481 274*	*4*	*MFIs*
5	2e. Del cual: euros	6.3/5	765 243	289 668	475 575	5	2e. Of which: euro
6	*Administraciones Públicas*	*6.3/6*	*83 362*	-	*83 362*	*6*	*General government*
7	2e. Del cual: euros	6.3/7	83 360	-	83 360	7	2e. Of which: euro
8	*Otros sectores residentes*	*6.3/8*	*1 193 285*	*204*	*1 193 081*	*8*	*Other resident sectors*
9	2e. Del cual: euros	6.3/9	1 180 437	204	1 180 233	9	2e. Of which: euro
10	**3. Valores representativos de deuda**	**6.3/10**	**855 801**	**519 808**	**335 993**	**10**	**3. Debt securities**
11	3e. Del cual: euros	6.3/11	855 649	519 808	335 841	11	3e. Of which: euro
12	*IFM*	*6.4/3*	*35 374*	*22 332*	*13 042*	*12*	*MFIs*
13	3e. Euros	6.4/4	35 387	22 332	13 054	13	3e. Euro
14	Del cual: hasta dos años	-	216	-	216	14	Of which: up to 2 years
15	3x. Monedas distintas del euro	-	-13	-	-13	15	3x. Other currencies
16	Del cual: hasta dos años	-	3	-	3	16	Of which: up to 2 years
17	*Administraciones Públicas*	*6.4/6*	*673 901*	*460 180*	*213 721*	*17*	*General government*
18	3e. Del cual: euros	6.4/7	673 800	460 180	213 620	18	3e. Of which: euro
19	*Otros sectores residentes*	*6.4/8*	*146 525*	*37 295*	*109 230*	*19*	*Other resident sectors*
20	3e. Del cual: euros	6.4/9	146 462	37 295	109 167	20	3e. Of which: euro
21	**4. Participaciones en Fondos de Inversión**	**6.3/12**	**731**	**-**	**731**	**21**	**4. Investment fund shares/units**
22	*Instituciones Financieras*	-	*731*	-	*731*	*22*	*Financial Institutions*
23	4e. Del cual: euros	-	725	-	725	23	4e. Of which: euro
24	**5. Participaciones en el capital**	**6.3/13**	**77 999**	**176**	**77 823**	**24**	**5. Equity**
25	*IFM*	-	*17 997*	-	*17 997*	*25*	*MFIs*
26	*Otros sectores residentes*	-	*60 002*	*176*	*59 826*	*26*	*Other resident sectors*
27	**B. RESIDENTES EN OTROS PAISES DE LA ZONA DEL EURO**	**6.5/1**	**359 291**	**21 285**	**338 005**	**27**	**B. OTHER EURO AREA COUNTRIES**
28	**2. Préstamos y créditos**	**6.5/2**	**211 661**	**4 991**	**206 670**	**28**	**2. Loans**
29	2e. Del cual: euros	6.5/3	190 015	4 813	185 203	29	2e. Of which: euro
30	*IFM*	*6.5/4*	*151 333*	*4 991*	*146 342*	*30*	*MFIs*
31	2e. Del cual: euros	6.5/5	135 022	4 813	130 210	31	2e. Of which: euro
32	*Administraciones Públicas*	*6.5/6*	*457*	-	*457*	*32*	*General government*
33	2e. Del cual: euros	6.5/7	452	-	452	33	2e. Of which: euro
34	*Otros sectores residentes*	*6.5/8*	*59 870*	-	*59 870*	*34*	*Other resident sectors*
35	2e. Del cual: euros	6.5/9	54 541	-	54 541	35	2e. Of which: euro
36	**3. Valores representativos de deuda**	**6.5/10**	**111 283**	**15 172**	**96 111**	**36**	**3. Debt securities**
37	3e. Del cual: euros	6.5/11	107 395	14 275	93 119	37	3e. Of which: euro
38	*IFM*	*6.6/3*	*11 026*	*806*	*10 220*	*38*	*MFIs*
39	3e. Euros	6.6/4	10 023	84	9 939	39	3e. Euro
40	Del cual: hasta dos años	-	164	-	164	40	Of which: up to 2 years
41	3x. Monedas distintas del euro	-	281	-	281	41	3x. Other currencies
42	Del cual: hasta dos años	-	-0	-	-0	42	Of which: up to 2 years
43	*Administraciones Públicas*	*6.6/6*	*74 068*	*7 247*	*66 821*	*43*	*General government*
44	3e. Del cual: euros	6.6/7	73 621	7 073	66 548	44	3e. Of which: euro
45	*Otros sectores residentes*	*6.6/8*	*26 189*	*7 119*	*19 070*	*45*	*Other resident sectors*
46	3e. Del cual: euros	6.6/9	23 751	7 119	16 632	46	3e. Of which: euro

Datos referidos a Octubre de 2022 — *Millones de euros*

		Serie en cuadro y columna/ *Time series in table and column*	Instituciones financieras monetarias/ *Monetary financial institutions* A=B+C	Banco de España (Capítulo 7/ *Chapter 7*) B	Otras instituciones financieras monetarias/ *Other monetary financial institutions* (Capítulo 8/ Chapter 8) C		
	ACTIVO (continuación)						**ASSETS (continued)**
	B. RESIDENTES EN OTROS PAÍSES DE LA ZONA DEL EURO(continuación)						**B. OTHER EURO AREA COUNTRIES (continued)**
47	**4. Participaciones en Fondos de Inversión**	**6.5/12**	**791**	**-**	**791**	**47**	**4. Investment fund shares/units**
48	*Instituciones Financieras*	-	*791*	-	*791*	*48*	*Financial Institutions*
49	**5. Participaciones en el capital**	**6.5/14**	**35 555**	**1 122**	**34 433**	**49**	**5. Equity**
50	*IFM*	-	*5 749*	*1 122*	*4 626*	*50*	*MFIs*
51	*Otros sectores residentes*	-	*29 807*	-	*29 807*	*51*	*Other resident sectors*
52	**C. RESTO DEL MUNDO**	**6.1/4**	**456 302**	**174 682**	**281 620**	**52**	**C. REST OF THE WORLD**
53	**2. Préstamos y créditos**	**6.7/3**	**183 918**	**9 774**	**174 144**	**53**	**2. Loans**
54	2e. Del cual: euros	6.7/4	37 628	-	37 628	54	2e. Of which: euro
55	**3. Valores representativos de deuda**	**6.7/5**	**202 641**	**164 788**	**37 853**	**55**	**3. Debt securities**
56	3e. Del cual: euros	6.7/6	85 159	75 362	9 797	56	3e. Of which: euro
57	**4. Participaciones en Fondos de Inversión**	**6.7/7**	**971**	**95**	**876**	**57**	**4. Investment fund shares/units**
58	4e. Del cual: euros	-	...	-	...	58	3e. Of which: euro
59	**5. Participaciones en el capital**	**6.7/8**	**68 772**	**25**	**68 747**	**59**	**5. Equity**
60	5e. Del cual: euros	-	...	-	...	60	5e. Of which: euro
61	**D. SIN CLASIFICAR**	**6.1/5**	**546 271**	**214 048**	**332 223**	**61**	**D. UNCLASSIFIED**
62	**1. Efectivo (todas las monedas)**	**6.1/10**	**7 887**	**1**	**7 886**	**62**	**1. Cash (all currencies)**
63	1e. Del cual: euros	-	7 548	-	7 548	63	1e. Of which: euro
64	**6. Activo fijo**	**6.1/11**	**35 002**	**303**	**34 699**	**64**	**6. Fixed assets**
65	**7. Otros activos**	**6.1/12**	**503 382**	**213 744**	**289 638**	**65**	**7. Remaining assets**
66	7e. Del cual: euros	-	68 618	...	68 618	66	7e. Of which: euro
67	**TOTAL ACTIVO.**	**6.1/1**	**4 348 807**	**1 224 696**	**3 124 111**	**67**	**TOTAL ASSETS**
68	**e Euros**	**6.1/13**	**3 496 574**	**905 732**	**2 590 842**	**68**	**e Euro**
69	**x Monedas distintas del euro**	**6.1/14**	**357 508**	**140 192**	**217 316**	**69**	**x Other currencies**
70	**s/c Sin clasificar**	**6.1/15**	**493 850**	**178 772**	**315 078**	**70**	**n/c Unclassified**

October 2022 data — *EUR millions*

Datos referidos a Octubre de 2022

Millones de euros

	PASIVO	Serie en cuadro y columna/ *Time series in table and column*	Instituciones financieras monetarias/ *Monetary financial institutions* A=B+C	Banco de España (Capítulo 7/ *Chapter 7*) B	Otras instituciones financieras monetarias/ *Other monetary financial institutions* (Capítulo 8/ Chapter 8) C		LIABILITIES
1	**A. RESIDENTES EN ESPAÑA**	**6.2/2**	**2 502 917**	**471 072**	**2 031 845**	**1**	**A. DOMESTIC**
2	**9. Depósitos.**	**6.8/1**	**2 497 791**	**471 072**	**2 026 720**	**2**	**9. Deposits**
3	9e. Del cual: euros	6.8/2	2 470 306	470 868	1 999 437	3	9e. Of which: euro
4	*IFM*	*6.8/3*	*776 210*	*369 660*	*406 550*	*4*	*MFIs*
5	9e. Del cual: euros	6.8/4	769 407	369 456	399 950	5	9e. Of which: euro
6	*Administración Central*	*6.8/5*	*105 375*	*84 781*	*20 595*	*6*	*Central government*
7	9e. Del cual: euros	-	105 273	84 781	20 492	7	9e. Of which: euro
8	*Otras Administraciones Públicas*	*6.8/6*	*85 134*	*12 087*	*73 047*	*8*	*Other general government*
9	9e. Depósitos en euros	6.8/9	85 127	12 087	73 040	9	9e. Deposits in euro
10	9.1e. A la vista	-	78 150	12 087	66 062	10	9.1e. Overnight
11	9.2e. A plazo	-	6 942	-	6 942	11	9.2e. With agreed maturity
12	Del cual: hasta dos años	-	4 250	-	4 250	12	Of which: up to two years
13	9.3e. Con preaviso	-	-	-	-	13	9.3e. Redeemable at notice
14	9.4e. Cesiones temporales	-	35	-	35	14	9.4e. Repos
15	9x. Depósitos en monedas distintas del euro	-	7	-	7	15	9x. Deposits in other currencies
16	9.1x. A la vista	-	5	-	5	16	9.1x. Overnight
17	9.2x. A plazo	-	2	-	2	17	9.2x. With agreed maturity
18	Del cual: hasta dos años	-	2	-	2	18	Of which: up to two years
19	9.3x. Con preaviso	-	-	-	-	19	9.3x. Redeemable at notice
20	9.4x. Cesiones temporales	-	-	-	-	20	9.4x. Repos
21	*Otros sectores residentes*	*6.8/7*	*1 531 071*	*4 544*	*1 526 527*	*21*	*Other resident sectors*
22	9e. Depósitos en euros	6.9/2	1 510 513	4 544	1 505 970	22	9e. Deposits in euro
23	9.1e. A la vista	6.9/3	1 268 021	4 544	1 263 477	23	9.1e. Overnight
24	9.2e. A plazo	6.9/4	228 531	-	228 531	24	9.2e. With agreed maturity
25	Del cual: hasta dos años	6.9/5	81 269	-	81 269	25	Of which: up to two years
26	9.3e. Con preaviso	6.9/6	92	-	92	26	9.3e. Redeemable at notice
27	9.4e. Cesiones temporales	6.9/7	13 869	-	13 869	27	9.4e. Repos
28	9x. Depósitos en monedas distintas del euro	6.9/8	20 558	-	20 558	28	9x. Deposits in other currencies
29	9.1x. A la vista	6.9/9	15 526	-	15 526	29	9.1x. Overnight
30	9.2x. A plazo	6.9/10	5 032	-	5 032	30	9.2x. With agreed maturity
31	Del cual: hasta dos años	6.9/11	4 124	-	4 124	31	Of which: up to two years
32	9.3x. Con preaviso	6.9/12	-	-	-	32	9.3x. Redeemable at notice
33	9.4x. Cesiones temporales	6.9/13	-	-	-	33	9.4x. Repos
34	**10. Participaciones de los fondos del mercado monetario**	**-**	**5 126**	**-**	**5 126**	**34**	**10. Money market fund shares/units**
35	**B. RESIDENTES EN OTROS PAÍSES DE LA ZONA DEL EURO**	**6.2/3**	**718 031**	**485 267**	**232 764**	**35**	**B. OTHER EURO AREA COUNTRIES**
36	**9. Depósitos**	**6.10/1**	**718 008**	**485 267**	**232 741**	**36**	**9. Deposits**
37	9e. Del cual: euros	6.10/2	671 192	485 267	185 925	37	9e. Of which: euro
38	*IFM*	*6.10/3*	*644 928*	*485 267*	*159 661*	*38*	*MFIs*
39	9e. Del cual: euros	6.10/4	617 124	485 267	131 857	39	9e. Of which: euro
40	*Administración Central*	*6.10/5*	*2 712*	*-*	*2 712*	*40*	*Central government*
41	9e. Del cual: euros	-	2 008	-	2 008	41	9e. Of which: euro
42	*Otras Administraciones Públicas*	*6.10/6*	*36*	*-*	*36*	*42*	*Other general government*
43	9e. Depósitos en euros	6.10/9	36	-	36	43	9e. Deposits in euro
44	9.1e. A la vista	-	0	-	0	44	9.1e. Overnight
45	9.2e. A plazo	-	36	-	36	45	9.2e. With agreed maturity
46	Del cual: hasta dos años	-	36	-	36	46	Of which: up to two years
47	9.3e. Con preaviso	-	-	-	-	47	9.3e. Redeemable at notice
48	9.4e. Cesiones temporales	-	-	-	-	48	9.4e. Repos
49	9x. Depósitos en monedas distintas del euro	-	-	-	-	49	9x. Deposits in other currencies
50	9.1x. A la vista	-	-	-	-	50	9.1x. Overnight
51	9.2x. A plazo	-	-	-	-	51	9.2x. With agreed maturity
52	Del cual: hasta dos años	-	-	-	-	52	Of which: up to two years
53	9.3x. Con preaviso	-	-	-	-	53	9.3x. Redeemable at notice
54	9.4x. Cesiones temporales	-	-	-	-	54	9.4x. Repos

October 2022 data

EUR millions

Datos referidos a Octubre de 2022

Millones de euros

	PASIVO (continuación)	Serie en cuadro y columna/ *Time series in table and column*	Instituciones financieras monetarias/ *Monetary financial institutions* A=B+C	Banco de España (Capítulo 7/ *Chapter 7*) B	Otras instituciones financieras monetarias/ *Other monetary financial institutions* (Capítulo 8/ Chapter 8) C		LIABILITIES (continued)
	B. RESIDENTES EN OTROS PAÍSES DE LA ZONA DEL EURO (continuación)						**B. OTHER EURO AREA COUNTRIES (continued)**
	9. Depósitos (continuación)						**9. Deposits (continued)**
55	*Otros sectores residentes*	*6.11/1*	*70 331*	*-*	*70 331*	*55*	*Other resident sectors*
56	9e. Depósitos en euros	6.11/2	52 023	-	52 023	56	9e. Deposits in euro
57	9.1e. A la vista	6.11/3	16 305	-	16 305	57	9.1e. Overnight
58	9.2e. A plazo	6.11/4	26 280	-	26 280	58	9.2e. With agreed maturity
59	Del cual: hasta dos años	6.11/5	20 040	-	20 040	59	Of which: up to two years
60	9.3e. Con preaviso	6.11/6	166	-	166	60	9.3e. Redeemable at notice
61	9.4e. Cesiones temporales	6.11/7	9 272	-	9 272	61	9.4e. Repos
62	9x. Depósitos en monedas distintas del euro	6.11/8	18 308	-	18 308	62	9x. Deposits in other currencies
63	9.1x. A la vista	6.11/9	509	-	509	63	9.1x. Overnight
64	9.2x. A plazo	6.11/10	17 286	-	17 286	64	9.2x. With agreed maturity
65	Del cual: hasta dos años	6.11/11	10 095	-	10 095	65	Of which: up to two years
66	9.3x. Con preaviso	6.11/12	6	-	6	66	9.3x. Redeemable at notice
67	9.4x. Cesiones temporales	6.11/13	506	-	506	67	9.4x. Repos
68	**10. Participaciones de los fondos del mercado monetario**	**-**	**23**	**-**	**23**	**68**	**10. Money market fund shares/units**
69	**C. RESTO DEL MUNDO**	**6.2/4**	**114 804**	**5 223**	**109 580**	**69**	**C. REST OF THE WORLD**
70	**9. Depósitos**	**6.12/1**	**114 774**	**5 223**	**109 551**	**70**	**9. Deposits**
71	9e. Depósitos en euros	6.12/2	50 754	1 327	49 427	71	9e. Deposits in euro
72	A la vista, hasta dos años y con preaviso	-	34 892	-	34 892	72	Overnight, up to 2 years and redeemable at notice
73	A plazo mayor que dos años	-	5 542	-	5 542	73	With agreed maturity over 2 years
74	Cesiones temporales	-	8 993	-	8 993	74	Repos
75	9x. Depósitos en monedas distintas del euro	-	64 020	3 896	60 124	75	9x. Deposits in other currencies
76	A la vista, hasta dos años y con preaviso	-	46 918	3 896	43 022	76	Overnight, up to 2 years and redeemable at notice
77	A plazo mayor que dos años	-	4 142	-	4 142	77	With agreed maturity over 2 years
78	Cesiones temporales	-	12 960	-	12 960	78	Repos
79	**10. Participaciones de los fondos del mercado monetario**	**-**	**29**	**-**	**29**	**79**	**10. Money market fund shares/units**
80	**D. SIN CLASIFICAR**	**6.2/5**	**1 013 056**	**263 134**	**749 922**	**80**	**D. UNCLASSIFIED**
81	**8. Billetes y monedas**	**6.2/6**	**176 634**	**176 634**	**-**	**81**	**8. Notes and coins**
82	**11. Valores representativos de deuda**	**6.2/9**	**275 261**	**-**	**275 261**	**82**	**11. Debt securities issued**
83	11e. Euros	6.12/10	210 130	-	210 130	83	11e. In euro
84	Del cual: hasta dos años	-	17 269	-	17 269	84	Of which: up to 2 years
85	11x. En monedas distintas del euro	-	65 131	-	65 131	85	11x. In other currencies
86	Del cual: hasta dos años	-	14 769	-	14 769	86	Of which: up to 2 years
87	**13. Capital y reservas**	**6.2/10**	**309 165**	**63 192**	**245 973**	**87**	**13. Capital and reserves**
88	**14. Otros pasivos**	**6.2/11**	**251 996**	**23 308**	**228 688**	**88**	**14. Remaining liabilities**
89	14e. Del cual: euros	-	53 971	-	53 971	89	14e. Of which: euro
90	**TOTAL PASIVOS**	**6.2/1**	**4 348 808**	**1 224 696**	**3 124 111**	**90**	**TOTAL LIABILITIES**
91	**e Euros**	**6.2/12**	**3 632 985**	**1 134 096**	**2 498 889**	**91**	**e Euro**
92	**x Monedas distintas del euro**	**6.2/13**	**227 736**	**19 579**	**208 157**	**92**	**x Other currencies**
93	**s/c Sin clasificar**	**6.2/14**	**488 087**	**71 021**	**417 065**	**93**	**n/c Unclassified**

October 2022 data

EUR millions

6. INSTITUCIONES FINANCIERAS MONETARIAS — 6.1 Activo: resumen
A) Balance según los estados de la zona del euro

mm de euros

		Total	Por residencia				Por instrumentos							Por monedas		
		=13 a 15 =6 a 12 1=2 a 5	Residentes en España (a) 2	Residentes en otros países de zona euro (b) 3	Resto del mundo (c) 4	Rúbricas no clasif. por residencia del emisor 5=10a12	Préstamos y créditos (a) 6	Valores representativos de deuda (a) 7	Participaciones en Fondos de Inversión (d) 8	Participaciones en el capital (e) 9	Efectivo 10	Activo fijo 11	Otros activos no clasificados 12	Euros 13	Monedas distintas del euro 14	Sin clasificar 15
16		3 308,2	2 393,8	211,3	274,6	428,5	1 883,2	803,1	1,8	191,5	7,5	44,0	377,1	2 724,9	175,8	407,5
17		3 418,3	2 498,5	227,3	274,9	417,6	1 954,1	842,4	2,4	201,8	8,1	38,7	370,8	2 843,6	164,1	410,7
18		3 393,8	2 403,2	251,9	305,7	433,0	1 914,5	861,0	2,1	183,2	8,7	35,0	389,3	2 766,0	196,0	431,8
19		3 396,7	2 306,1	289,5	335,5	465,6	1 892,2	838,9	3,0	197,1	9,4	41,3	414,9	2 713,4	220,3	463,0
20		3 886,1	2 755,1	311,0	353,2	466,9	2 212,7	1 016,0	3,4	187,2	8,7	40,4	417,8	3 202,2	238,1	445,9
21		4 181,0	2 964,5	321,2	420,2	475,2	2 418,4	1 095,7	2,5	189,4	8,3	36,7	430,2	3 411,1	323,0	446,9
21	*May*	3 998,5	2 858,8	317,5	378,2	444,0	2 293,4	1 066,5	2,4	192,4	7,2	39,3	397,5	3 303,7	264,6	430,2
	Jun	4 055,1	2 902,3	326,8	380,5	445,4	2 340,9	1 078,8	2,5	187,5	7,4	38,9	399,1	3 349,2	278,0	427,9
	Jul	4 062,3	2 898,5	324,8	387,5	451,5	2 344,8	1 075,1	2,6	188,4	7,8	38,6	405,1	3 348,2	281,0	433,1
	Ago	4 084,4	2 897,3	325,6	395,5	466,1	2 348,1	1 078,3	2,7	189,4	7,8	38,4	419,8	3 351,3	295,8	437,3
	Sep	4 109,1	2 920,6	316,7	402,2	469,7	2 369,4	1 077,5	2,7	189,9	7,7	38,3	423,7	3 364,5	304,1	440,6
	Oct	4 120,2	2 917,8	322,1	405,9	474,3	2 358,3	1 095,5	2,6	189,6	7,8	38,3	428,3	3 367,7	305,6	446,9
	Nov	4 190,3	2 964,9	324,2	413,3	487,9	2 418,7	1 094,2	2,5	187,1	7,7	36,7	443,4	3 420,8	315,6	453,9
	Dic	4 181,0	2 964,5	321,2	420,2	475,2	2 418,4	1 095,7	2,5	189,4	8,3	36,7	430,2	3 411,1	323,0	446,9
22	*Ene*	4 186,4	2 971,9	319,7	422,9	471,9	2 416,8	1 106,3	2,8	188,8	7,5	36,3	428,1	3 416,8	323,7	445,9
	Feb	4 176,9	2 953,0	325,3	424,7	473,9	2 394,3	1 118,2	2,6	187,9	7,2	36,2	430,5	3 401,9	328,3	446,7
	Mar	4 225,4	2 954,5	335,1	445,4	490,4	2 413,2	1 134,5	2,7	184,6	7,6	36,2	446,7	3 417,5	350,4	457,5
	Abr	4 282,9	2 981,0	335,1	445,4	521,4	2 430,3	1 145,2	2,7	183,5	7,9	36,0	477,5	3 453,3	352,2	477,4
	May	4 275,3	2 984,6	335,8	445,7	509,2	2 430,0	1 147,9	2,7	185,6	7,5	35,8	465,8	3 459,4	345,9	470,0
	Jun	4 342,0	3 024,4	347,3	451,6	518,7	2 479,0	1 159,5	2,7	182,2	7,7	35,6	475,4	3 513,1	354,4	474,6
	Jul	4 345,9	3 024,9	345,6	456,0	519,4	2 467,1	1 173,3	2,8	183,2	7,8	35,5	476,1	3 509,6	359,2	477,0
	Ago	4 334,4	3 000,9	345,5	452,2	535,7	2 445,6	1 167,2	2,6	183,3	8,0	35,4	492,4	3 494,2	355,4	484,8
	Sep	4 370,5	2 999,4	354,6	460,8	555,8	2 457,8	1 173,9	2,6	180,6	7,9	35,2	512,7	3 510,9	363,0	496,6
	Oct P	4 348,8	2 986,9	359,3	456,3	546,3	2 448,0	1 169,7	2,5	182,4	7,9	35,0	503,4	3 495,8	359,2	493,8

Véanse notas al final del capítulo

6. INSTITUCIONES FINANCIERAS MONETARIAS — 6.2 Pasivo: resumen
A) Balance según los estados de la zona del euro

mm de euros

		Total	Por residencia				Por instrumentos						Por monedas		
		1=12 a 14 = 6 a 11 = 2 a 5	Residentes en España 2	Residentes en otros países de la zona euro (b) 3	Resto del mundo (a) 4	Rúbricas no clasificadas por residencia del tenedor (a) 5=6+9a12	Billetes y monedas 6	Depósitos 7	Participaciones en fondos del mercado monetario 8	Valores representativos de deuda emitidos 9	Capital y reservas 10	Otros pasivos no clasificados 11	Euros 12	Monedas distintas del euro 13	Sin clasificar 14
16		3 308,2	1 799,4	498,6	114,2	896,0	134,4	2 402,5	9,7	207,6	334,5	219,5	2 711,9	110,6	485,7
17		3 418,1	1 869,8	539,5	113,4	895,4	139,7	2 515,6	7,1	227,5	325,8	202,3	2 834,3	109,4	474,4
18		3 393,8	1 849,3	553,6	118,2	872,7	147,0	2 514,3	6,8	230,0	308,3	187,4	2 811,9	128,2	453,7
19		3 396,7	1 828,3	557,1	103,8	907,5	147,3	2 485,5	3,8	247,2	314,5	198,4	2 791,2	140,0	465,5
20		3 886,1	2 227,3	648,8	96,1	914,0	162,3	2 967,6	4,6	249,4	308,1	194,1	3 295,0	138,5	452,6
21		4 181,0	2 457,9	670,0	101,0	952,1	174,4	3 224,5	4,5	269,5	308,7	199,4	3 545,1	180,7	455,2
21	*May*	3 998,5	2 336,4	666,4	92,8	903,0	166,2	3 090,9	4,6	248,9	308,6	179,4	3 399,7	153,1	445,7
	Jun	4 055,1	2 375,0	661,3	94,5	924,3	167,5	3 126,2	4,5	255,4	306,2	195,2	3 437,9	157,1	460,1
	Jul	4 062,3	2 368,4	678,1	91,6	924,2	169,3	3 133,6	4,5	257,6	306,2	191,1	3 450,1	158,2	454,1
	Ago	4 084,4	2 389,2	672,2	92,3	930,7	169,5	3 149,2	4,5	257,8	308,5	195,0	3 461,8	173,8	448,8
	Sep	4 109,1	2 415,6	653,7	97,3	942,5	170,1	3 162,1	4,5	261,8	306,9	203,7	3 477,3	176,0	455,9
	Oct	4 120,2	2 423,2	659,7	95,0	942,3	171,0	3 173,5	4,4	265,0	305,1	201,3	3 491,9	175,8	452,5
	Nov	4 190,3	2 451,4	668,9	100,4	969,6	171,7	3 216,3	4,4	271,6	306,9	219,4	3 533,6	188,2	468,5
	Dic	4 181,0	2 457,9	670,0	101,0	952,1	174,4	3 224,5	4,5	269,5	308,7	199,4	3 545,1	180,7	455,2
22	*Ene*	4 186,4	2 443,2	693,9	89,8	959,4	173,9	3 222,9	4,1	260,8	311,4	213,4	3 535,5	178,5	472,4
	Feb	4 176,9	2 441,9	702,6	89,4	942,9	174,8	3 229,8	4,2	255,9	312,1	200,2	3 537,6	177,4	461,9
	Mar	4 225,4	2 452,8	710,4	107,3	954,8	177,7	3 266,3	4,2	254,0	307,6	215,5	3 563,9	194,5	467,0
	Abr	4 282,9	2 485,4	717,3	108,0	972,3	179,2	3 306,5	4,2	253,0	308,9	231,2	3 605,7	202,4	474,9
	May	4 275,3	2 471,2	722,7	109,9	971,5	179,9	3 299,5	4,2	256,9	309,6	225,1	3 601,7	201,0	472,6
	Jun	4 342,0	2 510,7	724,4	115,0	991,9	180,9	3 345,9	4,2	260,5	308,0	242,5	3 649,5	206,0	486,6
	Jul	4 345,9	2 529,0	715,3	110,4	991,1	180,7	3 350,5	4,2	261,3	311,2	237,9	3 650,9	209,8	485,2
	Ago	4 334,4	2 519,8	715,2	107,9	991,4	178,0	3 338,7	4,3	263,5	310,6	239,3	3 641,1	214,8	478,6
	Sep	4 370,5	2 518,9	710,9	118,0	1 022,7	176,9	3 343,6	4,2	274,0	310,8	261,1	3 654,3	222,5	493,8
	Oct P	4 348,8	2 502,9	718,0	114,8	1 013,1	176,6	3 330,6	5,2	275,3	309,2	252,0	3 633,0	227,7	488,1

Véanse notas al final del capítulo

6. INSTITUCIONES FINANCIERAS MONETARIAS
A) Balance según los estados de la zona del euro

6.3 Activo. Residentes en España

mm de euros

		Total	Préstamos y créditos								Valores representativos de deuda		Participaciones en Fondos de Inversión	Participaciones en el capital
			Del cual		IFM total	Del cual	AAPP total	Del cual	Otros sectores residentes total	Del cual	Del cual			
			Total	Euros		Euros		Euros		Euros	Total (a)	Euros	(b)	(c)
		1=2+10+ +12+13	2=4+6+8	3=5+7+9	4	5	6	7	8	9	10	11	12	13
16		2 393,8	1 685,0	1 659,6	347,0	503,4	88,5	88,5	1 249,6	1 234,3	626,4	623,3	0,7	81,6
17		2 498,5	1 745,2	1 724,4	442,8	435,9	78,1	78,1	1 224,3	1 210,4	663,7	663,5	0,8	88,8
18		2 403,2	1 664,9	1 645,1	419,3	413,3	69,0	68,9	1 176,6	1 162,9	663,9	663,8	0,6	73,9
19		2 306,1	1 589,9	1 569,5	363,8	356,5	66,9	66,9	1 159,2	1 146,0	636,4	636,2	0,6	79,3
20		2 755,1	1 900,5	1 883,0	625,8	619,3	77,3	77,3	1 197,4	1 186,5	779,1	779,0	2,2	73,3
21		2 964,5	2 055,5	2 036,9	779,3	772,2	81,6	81,6	1 194,7	1 183,2	829,9	829,8	0,9	78,1
21	*May*	2 858,8	1 973,2	1 956,4	701,8	694,8	84,5	84,5	1 186,9	1 177,2	807,5	807,4	0,8	77,4
	Jun	2 902,3	2 006,2	1 989,1	713,5	706,7	87,4	87,4	1 205,3	1 195,0	817,9	817,8	0,8	77,4
	Jul	2 898,5	2 011,5	1 994,6	729,2	722,6	89,0	89,0	1 193,3	1 183,1	808,6	808,4	0,8	77,6
	Ago	2 897,3	2 006,4	1 989,8	734,8	728,4	88,1	88,1	1 183,4	1 173,3	812,3	812,1	0,8	77,9
	Sep	2 920,6	2 024,1	2 006,4	749,1	741,8	87,5	87,5	1 187,6	1 177,2	818,0	817,9	0,9	77,6
	Oct	2 917,8	2 011,4	1 993,3	737,1	729,7	85,9	85,9	1 188,5	1 177,7	828,5	828,4	0,9	76,9
	Nov	2 964,9	2 064,1	2 046,6	779,4	772,5	84,7	84,7	1 200,0	1 189,4	822,7	822,5	0,9	77,2
	Dic	2 964,5	2 055,5	2 036,9	779,3	772,2	81,6	81,6	1 194,7	1 183,2	829,9	829,8	0,9	78,1
22	*Ene*	2 971,9	2 065,2	2 046,9	800,3	793,4	81,3	81,3	1 183,7	1 172,2	828,3	828,2	0,9	77,5
	Feb	2 953,0	2 040,3	2 021,6	777,7	770,2	79,9	79,9	1 182,8	1 171,6	833,9	833,8	0,9	77,8
	Mar	2 954,5	2 030,8	2 010,4	762,6	753,7	83,4	83,4	1 184,8	1 173,2	844,8	844,6	1,0	77,9
	Abr	2 981,0	2 052,7	2 031,3	774,2	765,0	86,2	86,2	1 192,3	1 180,1	850,2	850,1	0,9	77,2
	May	2 984,6	2 053,2	2 032,8	774,1	765,2	86,7	86,7	1 192,5	1 180,9	852,3	852,1	0,9	78,2
	Jun	3 024,4	2 089,0	2 067,5	797,6	788,0	87,7	87,7	1 203,6	1 191,7	856,3	856,2	0,8	78,4
	Jul	3 024,9	2 079,4	2 057,2	791,4	781,8	86,2	86,2	1 201,7	1 189,2	865,9	865,7	0,7	78,9
	Ago	3 000,9	2 061,4	2 038,6	781,4	771,6	84,9	84,9	1 195,1	1 182,0	859,9	859,8	0,8	78,9
	Sep	2 999,4	2 059,2	2 037,5	781,4	772,8	84,1	84,1	1 193,7	1 180,5	861,9	861,7	0,8	77,6
	Oct P	2 986,9	2 052,4	2 029,0	775,8	765,2	83,4	83,4	1 193,3	1 180,4	855,8	855,6	0,7	78,0

Véanse notas al final del capítulo

6. INSTITUCIONES FINANCIERAS MONETARIAS
A) Balance según los estados de la zona del euro

6.4 Activo. Residentes en España: detalle de valores representativos de deuda

mm de euros

		Total	Del cual	IFM			AAPP		Otros sectores residentes	
			Euros	Total	Del cual		Total	Del cual	Total	Del cual
					Euros	Hasta dos años		Euros		Euros
		1=3+6+8	2=4+7+9	3	4	5	6	7	8	9
16		626,4	623,3	36,7	36,6	4,0	383,5	383,3	206,3	203,4
17		663,7	663,5	32,8	32,8	2,6	430,7	430,5	200,3	200,3
18		663,9	663,8	29,1	29,1	1,8	446,8	446,7	188,0	187,9
19		636,4	636,2	30,8	30,8	1,3	423,9	423,8	181,6	181,5
20		779,1	779,0	34,0	34,0	1,0	543,2	543,1	201,9	201,9
21		829,9	829,8	34,6	34,6	0,8	638,1	638,0	157,2	157,2
21	*May*	807,5	807,4	30,9	30,9	0,4	611,6	611,5	165,0	165,0
	Jun	817,9	817,8	31,4	31,4	0,2	619,5	619,4	167,0	167,0
	Jul	808,6	808,4	31,5	31,4	0,2	616,5	616,5	160,6	160,5
	Ago	812,3	812,1	31,5	31,5	0,2	620,9	620,9	159,8	159,8
	Sep	818,0	817,9	31,6	31,6	0,2	626,1	626,0	160,4	160,3
	Oct	828,5	828,4	32,2	32,1	0,9	636,3	636,2	160,1	160,1
	Nov	822,7	822,5	33,2	33,1	0,9	630,6	630,5	158,9	158,9
	Dic	829,9	829,8	34,6	34,6	0,8	638,1	638,0	157,2	157,2
22	*Ene*	828,3	828,2	33,9	33,8	0,7	638,0	637,9	156,5	156,4
	Feb	833,9	833,8	34,0	33,9	0,6	647,3	647,2	152,6	152,6
	Mar	844,8	844,6	33,6	33,6	0,5	653,4	653,3	157,8	157,7
	Abr	850,2	850,1	32,7	32,7	0,5	661,2	661,2	156,3	156,2
	May	852,3	852,1	34,6	34,5	0,5	661,7	661,6	156,1	156,1
	Jun	856,3	856,2	34,6	34,6	0,4	666,7	666,6	155,0	155,0
	Jul	865,9	865,7	34,8	34,8	0,4	679,2	679,1	151,8	151,8
	Ago	859,9	859,8	34,1	34,1	0,4	675,2	675,1	150,5	150,5
	Sep	861,9	861,7	34,9	34,9	0,2	679,7	679,6	147,3	147,2
	Oct P	855,8	855,6	35,4	35,4	0,2	673,9	673,8	146,5	146,5

6. INSTITUCIONES FINANCIERAS MONETARIAS
A) Balance según los estados de la zona del euro

6.5 Activo. Residentes en otros países de la zona euro

mm de euros

	Total	Préstamos y créditos								Valores representativos de deuda		Participaciones en Fondos de Inversión (b)	Participaciones en el capital (c)
		Del cual		IFM	Del cual	AAPP	Del cual	Otros sectores residentes total	Del cual		Del cual		
		Total	Euros	total	Euros	total	Euros		Euros	Total (a)	Euros		
	2+10+ 1=12+13	2=4+6+8	3=5+7+9	4	5	6	7	8	9	10	11	12	13
16	211,3	106,8	97,3	76,1	71,0	0,0	0,0	30,7	26,3	70,3	69,0	0,4	33,7
17	227,3	113,9	102,2	77,2	71,0	0,1	0,1	36,7	31,1	75,8	74,9	0,7	37,0
18	251,9	133,1	117,6	93,5	82,5	0,1	0,1	39,6	35,0	85,0	80,2	0,6	33,1
19	289,5	166,3	150,8	114,2	103,4	0,2	0,2	51,9	47,2	86,0	81,3	0,4	36,9
20	311,0	166,9	150,7	119,4	107,4	0,2	0,2	47,3	43,0	99,6	96,2	0,6	43,9
21	321,2	186,9	163,5	131,3	112,7	0,3	0,3	55,2	50,5	90,4	85,8	0,9	43,0
21 *May*	317,5	173,2	153,1	128,1	112,5	0,2	0,2	45,0	40,5	100,3	96,5	0,8	43,2
Jun	326,8	180,8	158,7	135,1	117,5	0,3	0,3	45,5	40,9	99,7	95,6	1,0	45,3
Jul	324,8	178,1	156,6	131,5	114,6	0,3	0,3	46,2	41,7	101,3	96,9	1,0	44,4
Ago	325,6	180,2	159,4	132,9	116,8	0,3	0,3	47,0	42,3	100,0	95,6	1,1	44,2
Sep	316,7	178,1	156,8	130,9	114,3	0,3	0,3	46,9	42,2	92,5	87,8	1,1	45,1
Oct	322,1	180,4	159,6	129,7	113,8	0,3	0,3	50,3	45,5	96,2	91,5	1,0	44,6
Nov	324,2	184,1	161,3	131,7	113,7	0,3	0,3	52,1	47,2	97,0	92,3	0,9	42,2
Dic	321,2	186,9	163,5	131,3	112,7	0,3	0,3	55,2	50,5	90,4	85,8	0,9	43,0
22 *Ene*	319,7	182,4	161,3	129,8	113,6	0,3	0,3	52,2	47,4	93,8	89,1	1,1	42,4
Feb	325,3	184,5	163,0	134,1	117,4	0,3	0,3	50,0	45,3	97,8	93,3	1,0	42,0
Mar	335,1	195,7	171,3	141,8	122,3	0,6	0,6	53,3	48,4	98,6	94,1	0,8	40,0
Abr	335,1	194,3	171,9	140,5	123,2	0,6	0,6	53,1	48,1	100,6	96,2	0,9	39,4
May	335,8	195,2	171,3	141,6	122,7	0,6	0,6	52,9	48,0	100,4	96,2	0,8	39,4
Jun	347,3	204,9	180,3	150,7	131,0	0,7	0,7	53,5	48,6	105,3	100,8	0,8	36,3
Jul	345,6	200,6	177,8	144,9	127,4	0,7	0,7	55,0	49,7	108,0	103,4	0,8	36,2
Ago	345,5	203,4	180,9	147,1	129,9	0,5	0,5	55,8	50,5	105,3	101,2	0,8	36,0
Sep	354,6	211,6	188,4	154,2	136,3	0,4	0,4	57,0	51,7	107,4	103,4	0,8	34,8
Oct P	359,3	211,7	190,0	151,3	135,0	0,5	0,5	59,9	54,5	111,3	107,4	0,8	35,6

Véanse notas al final del capítulo

6. INSTITUCIONES FINANCIERAS MONETARIAS
A) Balance según los estados de la zona del euro

6.6 Activo.Residentes en otros países de la zona euro: detalle de valores representativos de deuda

mm de euros

	Total	Del cual	IFM			AAPP		Otros sectores residentes	
		Euros	Del cual			Del cual		Del cual	
			Total	Euros	Hasta dos años	Total	Euros	Total	Euros
	1=3+6+8	2=4+7+9	3	4	5	6	7	8	9
16	70,3	69,0	4,5	4,2	0,4	53,7	53,4	12,1	11,4
17	75,8	74,9	5,4	5,1	0,4	60,6	60,4	9,8	9,3
18	85,0	80,2	4,8	3,6	0,1	63,2	63,0	17,1	13,6
19	86,0	81,3	7,1	5,7	0,2	59,4	59,1	19,5	16,5
20	99,6	96,2	8,1	7,0	0,2	69,4	69,0	22,1	20,2
21	90,4	85,8	10,1	8,6	0,9	56,3	55,6	24,0	21,6
21 *May*	100,3	96,5	7,7	6,7	0,1	69,9	69,4	22,7	20,4
Jun	99,7	95,6	7,7	6,7	0,2	69,7	69,2	22,3	19,7
Jul	101,3	96,9	8,0	6,6	0,2	70,3	69,7	23,0	20,6
Ago	100,0	95,6	8,1	6,6	0,2	69,0	68,4	22,9	20,5
Sep	92,5	87,8	8,4	6,8	0,2	61,1	60,5	23,0	20,5
Oct	96,2	91,5	10,5	8,9	0,9	61,9	61,3	23,7	21,3
Nov	97,0	92,3	10,3	8,7	1,0	62,8	62,1	23,8	21,5
Dic	90,4	85,8	10,1	8,6	0,9	56,3	55,6	24,0	21,6
22 *Ene*	93,8	89,1	10,3	8,6	0,7	59,3	58,6	24,3	21,8
Feb	97,8	93,3	12,4	10,8	0,7	60,6	60,2	24,8	22,3
Mar	98,6	94,1	11,4	9,8	0,5	61,6	61,2	25,6	23,2
Abr	100,6	96,2	11,3	9,6	0,7	63,9	63,4	25,4	23,1
May	100,4	96,2	11,7	10,0	0,6	64,1	63,7	24,6	22,4
Jun	105,3	100,8	11,6	9,8	0,7	68,1	67,6	25,7	23,4
Jul	108,0	103,4	11,5	9,8	0,7	70,6	70,2	25,8	23,4
Ago	105,3	101,2	10,8	9,5	0,5	68,6	68,1	26,0	23,6
Sep	107,4	103,4	10,9	9,9	0,2	70,2	69,8	26,2	23,7
Oct P	111,3	107,4	11,0	10,0	0,2	74,1	73,6	26,2	23,8

6. INSTITUCIONES FINANCIERAS MONETARIAS
A) Balance según los estados de la zona del euro

6.7 Activo. Resto del mundo

mm de euros

		Total	Del cual Euros	Préstamos y créditos Total	Préstamos y créditos Del cual Euros	Valores representativos de deuda Total	Valores representativos de deuda Del cual Euros	Participaciones en Fondos de Inversión (a)	Participaciones en el capital (b)
		1=3+5+7	2	3	4	5	6	7	8
16		274,6	80,6	91,3	32,7	106,4	47,9	0,7	76,1
17		274,9	86,5	95,0	34,2	102,8	52,3	0,9	76,1
18		305,7	93,9	116,4	35,9	112,1	58,0	0,9	76,3
19		335,5	97,8	136,0	36,6	116,6	61,2	2,0	80,9
20		353,2	109,3	145,4	36,1	137,3	73,2	0,6	69,9
21		420,2	119,8	176,0	37,9	175,3	81,9	0,7	68,2
21 *May*		378,2	109,6	147,1	32,7	158,6	77,0	0,8	71,7
Jun		380,5	109,9	153,9	32,4	161,2	77,5	0,7	64,7
Jul		387,5	113,0	155,2	34,1	165,2	78,9	0,8	66,3
Ago		395,5	115,4	161,4	36,1	166,0	79,3	0,8	67,2
Sep		402,2	116,1	167,2	37,9	167,0	78,2	0,8	67,2
Oct		405,9	117,9	166,5	38,2	170,8	79,7	0,7	68,0
Nov		413,3	119,1	170,5	38,0	174,5	81,1	0,6	67,7
Dic		420,2	119,8	176,0	37,9	175,3	81,9	0,7	68,2
22 *Ene*		422,9	118,2	169,2	35,5	184,1	82,7	0,8	68,8
Feb		424,7	117,0	169,5	34,2	186,5	82,8	0,7	68,0
Mar		445,4	122,0	186,7	38,1	191,1	83,9	0,8	66,7
Abr		445,4	120,9	183,4	36,5	194,4	84,4	0,9	66,9
May		445,7	124,8	181,7	39,0	195,2	85,8	1,0	67,9
Jun		451,6	125,6	185,1	39,0	197,8	86,6	1,2	67,4
Jul		456,0	123,1	187,1	37,0	199,5	86,1	1,3	68,0
Ago		452,2	123,9	180,8	37,8	202,0	86,1	1,0	68,3
Sep		460,8	126,0	187,0	39,9	204,7	86,1	1,1	68,1
Oct	P	456,3	122,8	183,9	37,6	202,6	85,2	1,0	68,8

6. INSTITUCIONES FINANCIERAS MONETARIAS
A) Balance según los estados de la zona del euro

6.8 Pasivo. Depósitos de los residentes en España: por sectores y por instrumentos de los depósitos de las Otras Administraciones Públicas

mm de euros

		Por sectores: Total	Del cual Euros	IFM Total	IFM Del cual Euros	AAPP: Administración Central	AAPP: Otras Administraciones Públicas	Otros sectores residentes	Otras Administraciones Públicas: por instrumentos: Total	Del cual Euros	A la vista	Del cual A plazo total	Del cual Hasta dos años	Con preaviso	Cesiones temporales
		1=3+5a7	2	3	4	5	6=8	7	8=10+11+ +13+14	9	10	11	12	13	14
16		1 789,8	1 751,6	346,6	336,4	30,9	41,3	1 371,0	41,3	41,3	35,4	5,8	4,9	-	0,1
17		1 862,8	1 838,2	443,6	436,4	36,4	47,6	1 335,3	47,6	47,6	41,8	5,7	4,9	-	0,1
18		1 842,6	1 821,6	419,2	413,7	34,4	56,4	1 332,6	56,4	56,4	51,6	4,8	4,1	-	0,1
19		1 824,6	1 800,2	364,6	358,0	29,5	54,4	1 376,0	54,4	54,4	50,3	4,1	3,6	-	0,1
20		2 222,8	2 196,5	625,1	619,8	30,7	67,6	1 499,3	67,6	67,6	64,7	2,8	2,4	-	0,1
21		2 453,5	2 426,6	777,4	773,4	47,3	85,4	1 543,5	85,4	85,4	82,1	3,1	1,9	-	0,2
21 *May*		2 331,8	2 306,8	699,8	695,6	68,9	63,2	1 499,9	63,2	63,2	60,1	3,1	2,4	-	0,0
Jun		2 370,5	2 345,2	711,4	707,6	65,9	70,5	1 522,7	70,5	70,5	67,3	3,2	2,5	-	0,0
Jul		2 363,9	2 340,2	726,6	723,0	57,6	74,7	1 505,0	74,7	74,7	71,4	3,2	2,4	-	0,0
Ago		2 384,7	2 360,7	732,9	729,4	67,9	78,1	1 505,8	78,1	78,1	74,8	3,3	2,4	-	0,0
Sep		2 411,2	2 386,8	746,6	742,5	67,9	83,6	1 513,0	83,6	83,6	80,3	3,2	2,3	-	0,0
Oct		2 418,8	2 394,1	733,9	729,6	95,6	85,3	1 504,0	85,3	85,3	81,4	3,9	2,9	-	0,0
Nov		2 447,1	2 422,3	777,2	773,3	52,0	99,7	1 518,1	99,7	99,7	95,7	4,0	2,9	-	0,0
Dic		2 453,5	2 426,6	777,4	773,4	47,3	85,4	1 543,5	85,4	85,4	82,1	3,1	1,9	-	0,2
22 *Ene*		2 439,2	2 413,9	796,7	793,0	44,4	75,5	1 522,6	75,5	75,4	71,9	3,4	2,0	-	0,2
Feb		2 437,8	2 412,7	773,4	769,8	64,9	75,7	1 523,9	75,7	75,7	71,7	3,8	2,3	-	0,2
Mar		2 448,6	2 421,0	760,6	755,4	67,7	75,3	1 545,0	75,3	75,3	70,4	4,7	2,4	-	0,2
Abr		2 481,2	2 454,9	772,9	768,0	93,8	74,7	1 539,8	74,7	74,7	69,8	4,7	2,3	-	0,2
May		2 467,0	2 440,6	771,5	766,6	68,5	77,0	1 550,0	77,0	76,9	71,8	5,0	2,4	-	0,1
Jun		2 506,6	2 479,0	795,3	789,9	63,5	84,1	1 563,7	84,1	84,1	78,3	5,6	2,8	-	0,1
Jul		2 524,8	2 497,6	787,2	781,8	100,9	81,2	1 555,5	81,2	81,2	75,5	5,7	2,8	-	0,1
Ago		2 515,6	2 488,4	779,7	774,0	97,9	85,6	1 552,5	85,6	85,6	80,0	5,5	2,6	-	0,1
Sep		2 514,7	2 488,7	782,3	777,4	102,2	82,7	1 547,6	82,7	82,7	76,0	6,6	3,8	-	0,1
Oct	P	2 497,8	2 470,3	776,2	769,4	105,4	85,1	1 531,1	85,1	85,1	78,2	6,9	4,3	-	0,0

6. INSTITUCIONES FINANCIERAS MONETARIAS
A) Balance según los estados de la zona del euro

6.9 Pasivo. Depósitos de los residentes en España: detalle de otros sectores residentes

mm de euros

		Total	Depósitos en euros						Depósitos en monedas distintas del euro					
			Total	A la vista	Del cual: A plazo total	Del cual: Hasta dos años	Con preaviso	Cesiones temporales	Total	A la vista	Del cual: A plazo total	Del cual: Hasta dos años	Con preaviso	Cesiones temporales
		1=2+8	2=3+4+6+7	3	4	5	6	7	8=9+10+ +12+13	9	10	11	12	13
16		1 371,0	1 343,1	743,1	567,7	305,0	0,1	32,2	27,9	11,2	16,7	8,2	-	-
17		1 335,3	1 317,8	848,3	441,6	218,6	0,1	27,8	17,5	11,0	6,4	4,7	-	-
18		1 332,6	1 317,2	922,1	372,4	177,8	0,1	22,6	15,4	10,0	5,4	5,0	-	-
19		1 376,0	1 358,4	1 010,4	329,1	150,0	0,3	18,5	17,7	12,7	5,0	4,6	-	-
20		1 499,3	1 478,4	1 150,2	307,1	121,4	0,1	20,9	21,0	16,6	4,4	4,1	-	-
21		1 543,5	1 520,7	1 250,2	250,2	86,9	0,1	20,1	22,8	19,1	3,7	2,9	-	-
21	*May*	1 499,9	1 479,2	1 177,2	283,5	106,3	0,1	18,4	20,7	16,9	3,8	3,5	-	0,0
	Jun	1 522,7	1 501,2	1 207,4	272,0	103,9	0,1	21,8	21,5	18,0	3,5	3,2	-	0,0
	Jul	1 505,0	1 485,0	1 194,7	271,6	99,7	0,1	18,5	20,1	16,6	3,4	3,1	-	0,0
	Ago	1 505,8	1 485,4	1 198,9	268,0	97,8	0,1	18,3	20,5	17,0	3,4	3,1	-	0,0
	Sep	1 513,0	1 492,9	1 207,5	267,1	96,0	0,1	18,1	20,2	16,4	3,7	3,2	-	0,0
	Oct	1 504,0	1 483,6	1 202,8	263,0	93,5	0,1	17,7	20,4	16,6	3,8	3,2	-	0,0
	Nov	1 518,1	1 497,4	1 219,4	256,0	90,2	0,1	21,9	20,7	17,0	3,7	3,1	-	-
	Dic	1 543,5	1 520,7	1 250,2	250,2	86,9	0,1	20,1	22,8	19,1	3,7	2,9	-	-
22	*Ene*	1 522,6	1 501,2	1 237,9	245,6	83,7	0,1	17,5	21,4	17,4	4,1	3,2	-	-
	Feb	1 523,9	1 502,4	1 246,3	237,3	81,9	0,1	18,7	21,5	17,5	4,0	3,3	-	-
	Mar	1 545,0	1 522,6	1 265,9	239,1	79,5	0,1	17,6	22,4	18,4	4,0	3,3	-	-
	Abr	1 539,8	1 518,6	1 264,2	236,1	77,8	0,1	18,1	21,3	16,9	4,3	3,5	-	-
	May	1 550,0	1 528,7	1 277,6	234,2	76,8	0,1	16,8	21,4	16,6	4,7	4,0	-	-
	Jun	1 563,7	1 541,6	1 295,8	230,6	74,9	0,1	15,1	22,1	17,1	5,0	4,3	-	-
	Jul	1 555,5	1 533,8	1 291,1	228,9	75,0	0,1	13,7	21,7	16,7	5,0	4,1	-	-
	Ago	1 552,5	1 531,1	1 291,6	227,4	75,5	0,1	12,0	21,4	16,3	5,1	4,4	-	-
	Sep	1 547,6	1 526,6	1 284,1	227,8	78,6	0,1	14,6	21,0	16,1	4,9	4,1	-	-
	Oct P	1 531,1	1 510,5	1 268,0	228,5	81,3	0,1	13,9	20,6	15,5	5,0	4,1	-	-

6. INSTITUCIONES FINANCIERAS MONETARIAS
A) Balance según los estados de la zona del euro

6.10 Pasivo. Depósitos de residentes en otros países de la zona euro: por sectores y por instrumentos de las Otras Administraciones Públicas

mm de euros

		Por sectores							Otras Administraciones Públicas: por instrumentos						
		Total	Del cual: Euros	IFM: Total	IFM: Del cual: Euros	AAPP: Administración Central	AAPP: Otras Administraciones Públicas	Otros sectores residentes (a)	Total	Del cual: Euros	A la vista	Del cual: A plazo total	Del cual: Hasta dos años	Con preaviso	Cesiones temporales
		1=3+5a7	2	3	4	5	6=8	7	8=10+11 +13+14	9	10	11	12	13	14
16		498,5	483,5	457,6	447,4	0,0	0,0	40,9	0,0	0,0	0,0	-	-	-	-
17		539,4	523,2	507,2	496,1	0,0	0,0	32,2	0,0	0,0	0,0	-	-	-	-
18		553,6	530,8	518,3	502,6	0,0	0,0	35,3	0,0	0,0	0,0	-	-	-	-
19		557,1	529,4	524,2	504,3	0,0	0,0	33,0	0,0	0,0	0,0	-	-	-	-
20		648,8	625,4	607,9	593,9	0,1	0,0	40,8	0,0	0,0	0,0	-	-	-	-
21		670,0	639,7	623,7	606,2	0,1	0,0	46,2	0,0	0,0	0,0	-	-	-	-
21	*May*	666,3	636,9	619,7	599,5	0,1	0,0	46,5	0,0	0,0	0,0	-	-	-	-
	Jun	661,2	636,6	615,6	600,1	0,1	0,0	45,6	0,0	0,0	0,0	-	-	-	-
	Jul	678,1	649,2	623,1	604,3	0,1	0,1	54,9	0,1	0,1	0,0	0,0	0,0	-	-
	Ago	672,1	640,3	617,8	597,3	0,1	0,1	54,1	0,1	0,1	0,0	0,0	0,0	-	-
	Sep	653,6	625,3	596,0	579,1	0,1	0,1	57,5	0,1	0,1	0,0	0,0	0,0	-	-
	Oct	659,7	629,3	601,8	582,0	0,1	0,0	57,8	0,0	0,0	0,0	0,0	0,0	-	-
	Nov	668,8	636,5	611,0	591,0	0,1	0,0	57,8	0,0	0,0	0,0	0,0	0,0	-	-
	Dic	670,0	639,7	623,7	606,2	0,1	0,0	46,2	0,0	0,0	0,0	-	-	-	-
22	*Ene*	693,9	658,5	633,3	611,4	1,8	0,0	58,8	0,0	0,0	0,0	0,0	0,0	-	-
	Feb	702,6	666,8	640,5	617,9	1,7	0,0	60,4	0,0	0,0	0,0	-	-	-	-
	Mar	710,4	676,1	657,3	637,1	1,5	0,0	51,7	0,0	0,0	0,0	-	-	-	-
	Abr	717,2	674,8	644,9	617,4	1,4	0,0	70,9	0,0	0,0	0,0	-	-	-	-
	May	722,7	682,6	657,9	631,9	1,2	0,0	63,6	0,0	0,0	0,0	-	-	-	-
	Jun	724,4	688,9	648,8	628,7	1,0	0,0	74,7	0,0	0,0	0,0	-	-	-	-
	Jul	715,3	674,5	641,5	616,7	1,1	0,0	72,8	0,0	0,0	0,0	-	-	-	-
	Ago	715,2	673,4	648,1	622,4	1,0	0,0	66,1	0,0	0,0	0,0	-	-	-	-
	Sep	710,9	670,9	637,3	614,9	1,0	0,0	72,6	0,0	0,0	0,0	0,0	0,0	-	-
	Oct P	718,0	671,2	644,9	617,1	2,7	0,0	70,3	0,0	0,0	0,0	0,0	0,0	-	-

Véanse notas al final del capítulo

6. INSTITUCIONES FINANCIERAS MONETARIAS
A) Balance según los estados de la zona del euro

6.11 Pasivo. Depósitos de residentes en otros países de la zona euro: detalle de otros sectores residentes

mm de euros

		Total	Depósitos en euros						Depósitos en monedas distintas del euro					
			Total	A la vista	Del cual: A plazo total	Del cual: Hasta dos años	Con preaviso	Cesiones temporales	Total	A la vista	Del cual: A plazo total	Del cual: Hasta dos años	Con preaviso	Cesiones temporales
		1=2+8	3+ 2=4+6+7+	3	4	5	6	7	9+10 8=+12+13	9	10	11	12	13
16		40,9	36,1	9,6	15,6	9,8	0,2	10,7	4,8	0,6	3,9	1,9	0,0	0,3
17		32,2	27,1	9,1	13,2	6,7	0,1	4,7	5,1	0,3	4,6	3,3	0,0	0,2
18		35,3	28,2	9,7	16,8	9,6	0,3	1,4	7,1	0,4	6,5	3,6	0,0	0,2
19		33,0	25,1	9,3	12,7	5,3	0,7	2,4	7,8	0,4	7,1	3,7	0,0	0,3
20		40,8	31,4	11,4	15,2	9,1	0,3	4,4	9,4	0,9	8,3	4,2	0,0	0,2
21		46,2	33,4	13,4	13,0	6,8	0,3	6,6	12,8	0,8	11,4	5,4	0,0	0,5
21	*May*	46,5	37,3	11,9	13,9	8,1	0,3	11,2	9,2	0,4	8,6	3,7	0,0	0,2
	Jun	45,6	36,4	12,3	12,5	7,2	0,3	11,2	9,2	0,4	8,5	3,3	0,0	0,3
	Jul	54,9	44,7	12,3	14,2	8,0	0,3	17,8	10,2	0,5	9,3	4,0	0,0	0,4
	Ago	54,1	42,8	12,2	14,2	8,1	0,3	16,1	11,3	0,5	10,4	5,0	0,0	0,4
	Sep	57,5	46,1	18,2	13,9	7,8	0,3	13,7	11,4	0,7	10,4	4,9	0,0	0,3
	Oct	57,8	47,2	12,9	13,2	7,1	0,3	20,7	10,6	0,5	9,8	4,2	0,0	0,3
	Nov	57,8	45,4	13,9	13,4	7,3	0,3	17,8	12,4	0,9	11,1	5,3	0,0	0,4
	Dic	46,2	33,4	13,4	13,0	6,8	0,3	6,6	12,8	0,8	11,4	5,4	0,0	0,5
22	*Ene*	58,8	47,0	13,6	12,7	6,6	0,3	20,4	11,8	0,8	10,4	4,1	0,0	0,6
	Feb	60,4	48,9	13,0	13,9	7,8	0,3	21,6	11,5	0,7	10,4	4,1	0,0	0,4
	Mar	51,7	39,0	14,3	14,8	8,8	0,2	9,6	12,7	0,7	11,6	5,2	0,0	0,4
	Abr	70,9	57,3	14,3	15,5	9,4	0,2	27,4	13,6	0,6	12,6	5,9	0,0	0,4
	May	63,6	50,6	15,2	13,2	7,0	0,2	22,0	13,0	0,6	11,9	5,2	0,0	0,4
	Jun	74,7	60,2	16,9	17,0	10,6	0,1	26,2	14,5	0,9	13,2	6,3	0,0	0,4
	Jul	72,8	57,7	17,0	17,9	11,5	0,1	22,8	15,0	0,7	13,8	6,6	0,0	0,5
	Ago	66,1	51,0	17,2	20,1	13,8	0,1	13,5	15,1	0,8	14,0	6,9	0,0	0,3
	Sep	72,6	55,4	16,5	22,3	16,2	0,2	16,4	17,2	0,9	15,9	8,7	0,0	0,4
	Oct P	70,3	52,0	16,3	26,3	20,0	0,2	9,3	18,3	0,5	17,3	10,1	0,0	0,5

6. INSTITUCIONES FINANCIERAS MONETARIAS
A) Balance según los estados de la zona del euro

6.12 Pasivo. Resto del mundo y rúbricas no clasificadas: total y algunos detalles

mm de euros

		Resto del mundo. Depósitos					Rúbricas no clasificadas (a)					
		Total	Del cual: Euros	Vista, a plazo y con preaviso	Del cual: Hasta 2 años	Cesiones temporales	Total	Del cual: Valores representativos de deuda emitidos: Total	Del cual: Euros	Del cual: Hasta 2 años	Capital y Reservas	Otros pasivos
		1=3+5	2	3	4	5	6	7	8	9	10	11
16		114,2	75,0	92,5	67,8	21,7	896,0	207,6	196,8	28,4	334,5	219,5
17		113,4	76,8	89,4	65,5	24,0	895,4	227,5	202,0	31,5	325,8	202,3
18		118,2	70,4	94,0	72,9	24,1	872,7	230,0	200,1	29,1	308,3	187,4
19		103,8	58,6	92,7	73,3	11,1	907,5	247,2	212,1	24,7	314,5	198,4
20		96,1	53,3	83,4	66,2	12,6	914,0	249,4	211,3	20,9	308,1	194,1
21		101,0	53,9	79,7	68,8	21,3	952,1	269,5	214,9	32,8	308,7	199,4
21	*May*	92,8	48,8	75,0	60,4	17,8	903,0	248,9	201,7	24,1	308,6	179,4
	Jun	94,5	46,9	73,5	61,4	21,0	924,3	255,4	205,1	25,8	306,2	195,2
	Jul	91,5	46,0	73,1	61,3	18,5	924,2	257,6	207,5	27,8	306,2	191,1
	Ago	92,3	45,6	76,5	64,9	15,8	930,7	257,8	207,6	28,1	308,5	195,0
	Sep	97,3	46,9	79,2	67,6	18,2	942,5	261,8	210,2	29,8	306,9	203,7
	Oct	95,0	49,2	74,7	63,4	20,2	942,3	265,0	210,8	32,0	305,1	201,3
	Nov	100,4	48,4	79,5	68,2	20,9	969,6	271,6	214,6	35,2	306,9	219,4
	Dic	101,0	53,9	79,7	68,8	21,3	952,1	269,5	214,9	32,8	308,7	199,4
22	*Ene*	89,8	44,1	73,0	62,3	16,8	959,4	260,8	210,2	26,5	311,4	213,4
	Feb	89,4	42,7	73,6	63,0	15,7	942,9	255,9	205,9	24,6	312,1	200,2
	Mar	107,3	47,7	81,8	71,3	25,5	954,8	254,0	201,7	24,5	307,6	215,5
	Abr	108,0	50,2	85,4	74,8	22,6	972,3	253,0	199,0	26,0	308,9	231,2
	May	109,8	51,8	81,8	71,6	28,0	971,5	256,9	201,8	25,1	309,6	225,1
	Jun	114,9	51,5	88,7	78,9	26,3	991,9	260,5	203,1	27,4	308,0	242,5
	Jul	110,4	48,8	87,4	78,1	23,0	991,1	261,3	203,6	27,7	311,2	237,9
	Ago	107,9	48,3	85,0	75,3	23,0	991,4	263,5	200,1	28,8	310,6	239,3
	Sep	117,9	53,3	96,9	87,2	21,0	1 022,7	274,0	206,8	31,5	310,8	261,1
	Oct P	114,8	50,8	92,8	83,1	22,0	1 013,1	275,3	210,1	32,0	309,2	252,0

(a) Pasivos excepto depósitos y participaciones de Fondos Monetarios.

NOTAS A LOS CUADROS DEL CAPÍTULO 6. INSTITUCIONES FINANCIERAS MONETARIAS

Algunas rúbricas de los balances de las instituciones financieras monetarias según los estados de la zona del euro, que se publican en los capítulos 6 y 8 del Boletín Estadístico, registran cambios en diciembre de 2014 debido a la entrada en vigor de una nueva regulación contable. Estas modificaciones afectan exclusivamente a la forma de presentación de parte de la información y no inciden ni en las rúbricas de créditos y depósitos ni reflejan ningún cambio patrimonial en los balances de las entidades.

En concreto, la entrada en vigor de la Circular 5/2014, de 28 de noviembre, del Banco de España, por la que se modifica la Circular 4/2004, de 22 de diciembre, a entidades de crédito, sobre normas de información financiera pública y reservada, y modelos de estados financieros, y que incorpora los requerimientos estadísticos que fija la regulación del Banco Central Europeo[1] , da lugar a un cambio en la presentación de algunas rúbricas del balance de los estados de la zona del euro. Este cambio supone que, a partir de diciembre de 2014, que son los datos que ahora se publican, y salvo los préstamos y depósitos, que siguen presentándose por el principal, el resto de rúbricas comienzan a difundirse según su valor en libros, avanzando así en el proceso de armonización con la información que se recoge con fines supervisores. Esto implica que, desde esa fecha, rúbricas como las "Acciones y participaciones" del activo se presentan neteadas de sus correcciones de valoración, y, a su vez, estas correcciones dejan de llevarse a la rúbrica de "Capital y reservas", como ocurría hasta ahora (véanse cuadros 6.2 y 6.3). Este cambio explica el grueso de la variación que se observa en diciembre de 2014 en el tamaño del balance total y en el de algunos componentes, como la cifra de acciones y participaciones o la de capital y reservas.

Cuadro 6.1
a. Véase detalle en los cuadros 6.3 y 6.4.
b. Véase detalle en los cuadros 6.5 y 6.6.
c. Véase detalle en el cuadro 6.7.
d. Hasta noviembre de 2014, incluye sólo participaciones en FMM, desde diciembre de 2014 incluye participaciones en fondos de inversión.
e. Hasta noviembre de 2014, incluye participaciones en el capital y participaciones en fondos de inversión que no son FMM, desde diciembre de 2014 incluye participaciones en el capital.

Cuadro 6.2
a. Columna que tiene desarrollo en el cuadro 6.12.
b. Columna que tiene desarrollo en el cuadro 6.10

Cuadro 6.3
a. Columna que tiene desarrollo en el cuadro 6.4.
b. Hasta noviembre de 2014, incluye sólo participaciones en FMM, desde diciembre de 2014 incluye participaciones en fondos de inversión.
c. Hasta noviembre de 2014, incluye participaciones en el capital y participaciones en fondos de inversión que no son FMM, desde diciembre de 2014 incluye participaciones en el capital.

Cuadro 6.5
a. Columna que tiene desarrollo en el cuadro 6.6.
b. Hasta noviembre de 2014, incluye sólo participaciones en FMM, desde diciembre de 2014 incluye participaciones en fondos de inversión.
c. Hasta noviembre de 2014, incluye participaciones en el capital y participaciones en fondos de inversión que no son FMM, desde diciembre de 2014 incluye participaciones en el capital.

Cuadro 6.7
a. Hasta noviembre de 2014, incluye sólo participaciones en FMM, desde diciembre de 2014 incluye participaciones en fondos de inversión.
b. Hasta noviembre de 2014, incluye participaciones en el capital y participaciones en fondos de inversión que no son FMM, desde diciembre de 2014 incluye participaciones en el capital.

Cuadro 6.10
a. Columna que tiene desarrollo en el cuadro 6.11.

[1] Reglamento (UE) nº 1071/2013 del Banco Central Europeo relativo al balance del sector de las instituciones financieras monetarias, de 24 de septiembre de 2013

CAPÍTULO 7 BANCO DE ESPAÑA

Datos referidos a Octubre de 2022 *Millones de euros*

	ACTIVO	Serie en cuadro y columna/ *Time series in table and column*			ASSETS
1	**A. RESIDENTES EN ESPAÑA**	**7.1/2**	**814 681**	1	**A. DOMESTIC**
2	**2. Préstamos y créditos**	**7.3/2**	**294 697**	2	**2. Loans**
3	2e. Del cual: euros	7.3/3	289 873	3	2e. Of which: euro
4	*IFM*	*7.3/4*	*294 493*	*4*	*MFIs*
5	2e. Del cual: euros	7.3/5	289 668	5	2e. Of which: euro
6	*Administraciones Públicas*	*7.3/6*	-	*6*	*General government*
7	2e. Del cual: euros	7.3/7	-	7	2e. Of which: euro
8	*Otros sectores residentes*	*7.3/8*	*204*	*8*	*Other resident sectors*
9	2e. Del cual: euros	7.3/9	204	9	2e. Of which: euro
10	**3. Valores representativos de deuda**	**7.3/10**	**519 808**	**10**	**3. Debt securities**
11	3e. Del cual: euros	7.3/11	519 808	11	3e. Of which: euro
12	*IFM*	*7.4/3*	*22 332*	*12*	*MFIs*
13	3e. Del cual: euros	7.4/4	22 332	13	3e. Of which: euro
14	*Administraciones Públicas*	*7.4/6*	*460 180*	*14*	*General government*
15	3e. Del cual: euros	7.4/7	460 180	15	3e. Of which: euro
16	*Otros residentes*	*7.4/8*	*37 295*	*16*	*Other resident sectors*
17	3e. Del cual: euros	7.4/9	37 295	17	3e. Of which: euro
18	**5. Participaciones en el capital**	**7.3/13**	**176**	**18**	**5. Equity**
19	*IFM*	-	-	*19*	*MFIs*
20	*Otros sectores residentes*	-	*176*	*20*	*Other resident sectors*
21	**B. RESIDENTES EN OTROS PAÍSES DE LA ZONA DEL EURO**	**7.1/3**	**21 285**	**21**	**B. OTHER EURO AREA COUNTRIES**
22	**2. Préstamos y créditos**	**7.5/2**	**4 991**	**22**	**2. Loans**
23	2e. Del cual: euros	7.5/3	4 813	23	2e. Of which: euro
24	*IFM*	*7.5/4*	*4 991*	*24*	*MFIs*
25	2e. Del cual: euros	7.5/5	4 813	25	2e. Of which: euro
26	*Administraciones Públicas*	*7.5/6*	-	*26*	*General government*
27	2e. Del cual: euros	7.5/7	-	27	2e. Of which: euro
28	*Otros residentes*	*7.5/8*	-	*28*	*Other resident sectors*
29	2e. Del cual: euros	7.5/9	-	29	2e. Of which: euro
30	**3. Valores representativos de deuda**	**7.5/10**	**15 172**	**30**	**3. Debt securities**
31	3e. Del cual: euros	7.5/11	14 275	31	3e. Of which: euro
32	*IFM*	*7.6/3*	*806*	*32*	*MFIs*
33	3e. Del cual: euros	7.6/4	84	33	3e. Of which: euro
34	*Administraciones Públicas*	*7.6/6*	*7 247*	*34*	*General government*
35	3e. Del cual: euros	7.6/7	7 073	35	3e. Of which: euro
36	*Otros residentes*	*7.6/8*	*7 119*	*36*	*Other resident sectors*
37	3e. Del cual: euros	7.6/9	7 119	37	3e. Of which: euro
38	**4. Participaciones en Fondos de Inversión**	**7.5/12**	**-**	**38**	**4. Investment fund shares/units**
39	*IFM*	-	-	*39*	*MFIs*
40	4e. Del cual: euros	-	-	40	4e. Of which: euro
41	**5. Participaciones en el capital**	**7.5/13**	**1 122**	**41**	**5. Equity**
42	*IFM*	-	*1 122*	*42*	*MFIs*
43	*Otros sectores residentes*	-	-	*43*	*Other resident sectors*
44	**C. RESTO DEL MUNDO**	**7.1/4**	**174 682**	**44**	**C. REST OF THE WORLD**
45	**2. Préstamos y créditos**	**7.7/3**	**9 774**	**45**	**2. Loans**
46	2e. Del cual: euros	7.7/4	-	46	2e. Of which: euro
47	**3. Valores representativos de deuda**	**7.7/5**	**164 788**	**47**	**3. Debt securities**
48	3e. Del cual: euros	7.7/6	75 362	48	3e. Of which: euro
49	**4. Participaciones en Fondos de Inversión**	**-**	**95**	**49**	**4. Investment fund shares/units**
50	**5. Participaciones en el capital**	**-**	**25**	**50**	**5. Equity**
51	5e. Del cual: euros	-	-	51	5e. Of which: euro

October 2022 data *EUR millions*

7.A Balance sheet **7. BANCO DE ESPAÑA**

Véanse notas al final del capítulo./ *See notes at the end of the chapter.*

Datos referidos a Octubre de 2022 *Millones de euros*

		Serie en cuadro y columna/ *Time series in table and column*			
	ACTIVO (continuación)				**ASSETS (continued)**
52	**D. SIN CLASIFICAR**	**7.1/5**	**214 048**	**52**	**D. UNCLASSIFIED**
53	**1. Efectivo (todas las monedas)**	**7.1/10**	**1**	**53**	**1. Cash (all currencies)**
54	1e. Del cual: euros	-	-	54	1e. Of which: euro
55	**6. Activo fijo**	**7.1/11**	**303**	**55**	**6. Fixed assets**
56	**7. Otros activos**	**7.1/12**	**213 744**	**56**	**7. Remaining assets**
57	7e. Del cual: euros	-	-	57	7e. Of which: euro
58	7.1. Oro y derechos en oro	7.7/9	14 948	58	7.1. Gold & gold receivable
59	7.2. Tenencias de DEG	7.7/10	15 537	59	7.2. SDRs holdings
60	7.3. Posición de reserva y otros activos en el FMI	7.7/11	4 486	60	7.3. Reserve position in the IMF and other assets vis-a-vis IMF
61	7.4. Resto de activos	7.7/12	178 772	61	7.4. Rest of assets
62	**TOTAL ACTIVO.**	**7.1/1**	**1 224 696**	**62**	**TOTAL ASSETS**
63	**e. euros**	**7.1/13**	**905 732**	**63**	**e. euro**
64	**x. Monedas distintas del euro**	**7.1/14**	**140 192**	**64**	**x. Other currencies**
65	**n/c Sin clasificar**	**7.1/15**	**178 772**	**65**	**n/c Unclassified**
	PRO MEMORIA:				**PRO MEMORIA:**
66	Activos en euros frente al resto del mundo (46+48+50)	7.7/2	75 362	66	Claims on rest of the world in euro (46+48+50)
67	Activos en monedas distintas del euro frente a residentes en otros países de la zona euro (22-23+30-31+38-40)	7.5/14	1 075	67	Claims on residents in other euro area countries in foreign currencies (22-23+30-31+38-40)
68	Activos de reserva	16.25/1	...	68	Reserve assets
69	**TOTAL (66 a 68)**	**...**	**76 437**	**69**	**TOTAL (66 a 68)**

October 2022 data *EUR millions*

7.A Balance sheet **7. BANCO DE ESPAÑA**

Véanse notas al final del capítulo./ *See notes at the end of the chapter.*

Datos referidos a Octubre de 2022 *Millones de euros*

	PASIVO	Serie en cuadro y columna/ *Time series in table and column*			LIABILITIES
1	**A. RESIDENTES EN ESPAÑA**	**7.2/2**	**471 072**	**1**	**A. DOMESTIC**
2	**9. Depósitos**	**-**	**471 072**	**2**	**9. Deposits**
3	9e. Del cual: euros	-	470 868	3	9e. Of which: euro
4	*IFM*	*7.8/3*	*369 660*	*4*	*MFIs*
5	9e. Del cual: euros	7.8/4	369 457	5	9e. Of which in euro
6	*Administración Central*	*7.8/5*	*84 781*	*6*	*Central government*
7	9e. Del cual: euros	-	84 781	7	9e. Of which: euro
8	*Otras Administraciones Públicas*	*7.8/6*	*12 087*	*8*	*Other general government*
9	9e. Del cual: euros	7.8/9	12 087	9	9e. Of which: euro
10	*Otros sectores residentes*	*7.8/7*	*4 544*	*10*	*Other resident sectors*
11	9e. Del cual: euros	7.9/2	4 544	11	9e. Of which: euro
12	**B. RESIDENTES EN OTROS PAÍSES DE LA ZONA DEL EURO**	**7.2/3**	**485 267**	**12**	**B. OTHER EURO AREA COUNTRIES**
13	**9. Depósitos**	**-**	**485 267**	**13**	**9. Deposits**
14	9e. Del cual: euros	-	485 267	14	9e. Of which: euro
15	*IFM*	*7.10/3*	*485 267*	*15*	*MFIs*
16	9e. Del cual: euros	7.10/4	485 267	16	9e. Of which: euro
17	*Administración Central*	*7.10/5*	*-*	*17*	*Central government*
18	9e. Del cual: euros	-	-	18	9e. Of which: euro
19	*Otras Administraciones Públicas*	*7.10/6*	*-*	*19*	*Other general government*
20	9e. Del cual: euros	7.10/9	-	20	9e. Of which: euro
21	*Otros sectores residentes*	*7.10/7*	*-*	*21*	*Other resident sectors*
22	9e. Del cual: euros	-	-	22	9e. Of which: euro
23	**C. RESTO DEL MUNDO**	**7.2/4**	**5 223**	**23**	**C. REST OF THE WORLD**
24	**9. Depósitos**	**7.11/1**	**5 223**	**24**	**9. Deposits**
25	9e. Del cual: euros	7.11/2	1 327	25	9e. Of which: euro
26	**D. SIN CLASIFICAR**	**7.2/5**	**263 134**	**26**	**D. UNCLASSIFIED**
27	**8. Billetes y monedas (a)**	**7.2/6**	**176 634**	**27**	**8. Notes and coins (a)**
28	**11. Valores representativos de deuda**	**7.2/10**	**-**	**28**	**11. Debt securities issued**
29	11e. Del cual: euros	7.2/10	-	29	11e. Of which: euro
30	**13. Capital y reservas**	**7.2/11**	**63 192**	**30**	**13. Capital and reserves**
31	**14. Otros pasivos**	**7.2/12**	**23 308**	**31**	**14. Remaining liabilities**
32	14e. Del cual: euros	7.11/7	-	32	14e. Of which: euro
33	14.1. Del cual: DEG asignados	7.11/8	15 479	33	14.1. Of which: Allocated SDRs
34	**TOTAL PASIVO**	**7.2/1**	**1 224 696**	**34**	**TOTAL LIABILITIES**
35	**e euro**	**7.2/13**	**1 134 096**	**35**	**e euro**
36	**x Monedas distintas del euro**	**7.2/14**	**19 579**	**36**	**x Other currencies**
37	**s/c Sin clasificar**	**7.2/15**	**71 021**	**37**	**n/c Unclassified**

October 2022 data *EUR millions*

7.A Balance sheet **7. BANCO DE ESPAÑA**

Véanse notas al final del capítulo./ *See notes at the end of the chapter.*

7. BANCO DE ESPAÑA — 7.1 Activo: resumen

mm de euros

		Total	Por residencia				Por instrumentos							Por monedas		
		=13 a 15 =6 a 12 1=2a5	Residentes en España (a)	Residentes en otros países de la zona euro(b)	Resto del mundo (c)	Rúbricas no clasif. por residencia del emisor	Préstamos y créditos	Valores representativos de deuda	Participaciones en Fondos de Inversión	Participaciones en el capital	Efectivo	Activo fijo	Otros activos no clasificados	Euros	Monedas distintas del euro	Sin clasificar
		1	2	3	4	5=10a12	6	7	8	9	10	11	12	13	14	15
16		580,3	354,1	23,8	84,3	118,1	158,1	302,6	...	1,4	0,0	0,3	117,9	415,0	62,8	102,5
17		695,0	449,2	25,0	88,8	132,0	182,4	379,2	...	1,4	0,0	0,3	131,7	519,4	58,7	116,9
18		748,6	471,9	27,3	97,5	152,0	182,8	412,4	...	1,4	0,0	0,3	151,7	549,3	63,4	135,9
19		719,8	428,6	25,3	100,5	165,4	147,3	405,9	0,1	1,3	0,0	0,3	165,1	504,5	68,2	147,1
20		993,2	672,1	26,1	122,2	172,8	280,2	538,9	0,1	1,3	0,0	0,3	172,5	758,4	82,4	152,4
21		1 178,0	794,1	23,2	160,3	200,3	312,4	663,9	0,1	1,4	0,0	0,3	200,0	884,6	126,4	167,0
21	*May*	1 079,2	739,4	24,4	137,4	178,0	309,6	590,3	0,1	1,3	0,0	0,3	177,7	828,1	93,6	157,4
	Jun	1 095,4	751,8	24,4	141,6	177,7	310,7	605,7	0,1	1,3	0,0	0,3	177,4	840,9	96,9	157,6
	Jul	1 104,7	755,0	24,7	145,4	179,6	310,2	613,6	0,1	1,3	0,0	0,3	179,3	845,3	100,6	158,8
	Ago	1 128,9	763,3	24,6	148,7	192,2	310,8	624,6	0,1	1,3	0,0	0,3	192,0	854,4	114,0	160,5
	Sep	1 140,5	772,7	23,6	150,1	194,1	309,8	635,3	0,1	1,3	0,0	0,3	193,8	860,8	117,4	162,4
	Oct	1 156,1	782,9	23,5	153,5	196,2	309,8	648,8	0,1	1,3	0,0	0,3	195,9	872,1	120,0	163,9
	Nov	1 166,2	786,5	23,8	157,9	198,0	312,0	654,9	0,1	1,3	0,0	0,3	197,7	876,6	124,5	165,1
	Dic	1 178,0	794,1	23,2	160,3	200,3	312,4	663,9	0,1	1,4	0,0	0,3	200,0	884,6	126,4	167,0
22	*Ene*	1 183,3	794,8	23,4	163,4	201,8	309,5	670,6	0,1	1,4	0,0	0,3	201,5	886,1	129,0	168,3
	Feb	1 193,6	801,0	23,3	165,1	204,2	309,3	678,8	0,1	1,4	0,0	0,3	203,9	892,5	131,4	169,8
	Mar	1 203,7	807,3	22,4	166,7	207,3	309,5	685,5	0,1	1,4	0,0	0,3	207,0	897,6	133,4	172,6
	Abr	1 215,6	814,1	22,3	169,6	209,5	310,5	694,1	0,1	1,4	0,0	0,3	209,2	904,7	137,1	173,7
	May	1 214,2	811,4	22,0	170,5	210,3	310,3	692,3	0,1	1,4	0,0	0,3	210,0	903,0	135,7	175,5
	Jun	1 221,1	815,5	22,1	171,7	211,8	310,0	697,9	0,1	1,4	0,0	0,3	211,5	907,3	137,1	176,6
	Jul	1 229,6	821,6	22,5	173,5	212,0	310,7	705,6	0,1	1,4	0,0	0,3	211,7	914,1	138,8	176,7
	Ago	1 226,7	818,1	21,7	175,1	211,8	309,7	703,8	0,1	1,4	0,0	0,3	211,5	910,5	139,7	176,4
	Sep	1 231,5	820,5	21,5	176,5	213,1	309,6	707,4	0,1	1,4	0,0	0,3	212,8	913,2	141,0	177,4
	Oct P	1 224,7	814,7	21,3	174,7	214,0	309,5	699,8	0,1	1,4	0,0	0,3	213,7	905,7	140,2	178,8

Véanse notas al final del capítulo

7. BANCO DE ESPAÑA — 7.2 Pasivo: resumen

mm de euros

		Total	Por residencia				Por instrumentos							Por monedas			Pro memoria: efectivo puesto en circulación por el Banco de España (g)
							Billetes y monedas										
		=13a 15 6+9a12= 1=2a5=	Residentes en España (a)	Residentes en otros países de la zona euro (b)	Resto del mundo (c)	Rúbricas no clasificadas por residencia del tenedor	Total (d)	Billetes (e)	Monedas (f)	Depósitos	Valores representativos de deuda y participaciones	Capital y reservas	Otros pasivos no clasificados (c)	Euros	Monedas distintas del euro	Sin clasificar	
		1	2	3	4	5=10a12	6=7+8	7	8	9	10	11	12	13	14	15	16
16		580,3	75,2	328,1	2,2	174,8	134,4	130,1	4,2	405,5	-	36,2	4,2	538,3	5,3	36,8	36,4
17		695,0	139,9	374,2	3,3	177,6	139,7	135,3	4,5	517,5	-	33,2	4,6	654,7	5,9	34,5	27,4
18		748,6	150,4	402,3	4,9	191,0	147,0	142,3	4,7	557,6	-	38,9	5,2	702,0	6,0	40,6	15,9
19		719,8	126,1	392,5	2,6	198,5	147,3	142,5	4,9	521,3	-	46,2	5,0	666,6	5,5	47,7	5,3
20		993,2	274,4	500,1	4,2	214,4	162,3	157,4	5,0	778,8	-	46,5	5,6	938,5	5,9	48,8	14,9
21		1 178,0	406,7	514,3	9,6	247,4	174,4	169,4	5,0	930,6	-	53,6	19,4	1 101,5	18,2	58,2	13,4
21	*May*	1 079,2	350,9	503,2	3,4	221,7	166,2	161,3	4,9	857,5	-	48,5	7,0	1 021,1	5,9	52,1	14,3
	Jun	1 095,4	361,4	505,1	5,1	223,8	167,5	162,5	4,9	871,6	-	49,3	7,0	1 035,7	6,8	52,9	15,3
	Jul	1 104,7	366,0	506,9	4,8	226,9	169,3	164,3	4,9	877,7	-	50,1	7,6	1 043,5	6,8	54,3	15,9
	Ago	1 128,9	387,1	498,9	4,8	238,0	169,5	164,5	5,0	890,8	-	50,3	18,2	1 056,9	17,8	54,2	14,4
	Sep	1 140,5	408,5	487,3	4,4	240,2	170,1	165,1	5,0	900,3	-	51,2	18,9	1 066,9	18,0	55,6	13,3
	Oct	1 156,1	422,2	487,5	4,4	242,0	171,0	166,0	5,0	914,1	-	51,8	19,2	1 081,7	18,0	56,5	12,8
	Nov	1 166,2	422,1	494,3	4,7	245,1	171,7	166,7	5,0	921,2	-	53,6	19,8	1 089,4	18,2	58,7	12,2
	Dic	1 178,0	406,7	514,3	9,6	247,4	174,4	169,4	5,0	930,6	-	53,6	19,4	1 101,5	18,2	58,2	13,4
22	*Ene*	1 183,3	415,4	513,4	4,8	249,8	173,9	168,9	5,0	933,6	-	55,5	20,3	1 104,0	18,4	60,9	11,3
	Feb	1 193,6	419,5	517,5	4,9	251,7	174,8	169,8	5,0	941,9	-	56,6	20,3	1 113,3	18,3	62,0	10,6
	Mar	1 203,7	406,4	537,2	4,5	255,6	177,7	172,7	5,0	948,1	-	57,0	20,8	1 122,3	18,5	62,9	11,2
	Abr	1 215,6	444,4	505,7	4,4	261,0	179,2	174,2	5,0	954,6	-	60,6	21,2	1 130,2	18,8	66,5	11,6
	May	1 214,2	423,1	526,6	4,1	260,4	179,9	174,9	5,0	953,8	-	59,3	21,1	1 130,2	18,6	65,4	10,3
	Jun	1 221,1	435,6	516,9	4,7	264,0	180,9	175,8	5,1	957,1	-	61,3	21,8	1 134,0	19,3	67,8	10,5
	Jul	1 229,6	463,2	496,1	4,6	265,7	180,7	175,6	5,1	963,9	-	63,3	21,7	1 140,6	19,5	69,5	10,1
	Ago	1 226,7	455,8	502,0	4,5	264,4	178,0	172,9	5,1	962,3	-	64,3	22,1	1 136,2	19,6	70,8	7,8
	Sep	1 231,5	472,0	489,6	5,2	264,6	176,9	171,8	5,1	966,9	-	64,8	22,9	1 139,7	19,8	72,0	6,1
	Oct P	1 224,7	471,1	485,3	5,2	263,1	176,6	171,5	5,1	961,6	-	63,2	23,3	1 134,1	19,6	71,0	4,5

Véanse notas al final del capítulo

mm de euros

		Total	Préstamos y créditos								Valores representativos de deuda		Participaciones en Fondos de Inversión	Participaciones en el capital
			Del cual		Del cual		Del cual		Del cual		Del cual			
			Total	Euros	IFM total	Euros	AAPP total	Euros	Otros sectores residentes total	Euros	Total (a)	Euros		
		12+13 1=2+10+	2=4+6+8	3=5+7+9	4	5	6	7	8	9	10	11	12	13
16		354,1	151,1	146,2	150,9	146,0	-	-	0,2	0,2	202,9	202,9	-	0,1
17		449,2	173,3	170,2	173,1	170,1	-	-	0,2	0,2	275,9	275,9	-	0,1
18		471,9	170,3	167,5	170,1	167,3	-	-	0,2	0,2	301,5	301,5	-	0,1
19		428,6	134,1	130,7	134,0	130,5	-	-	0,2	0,2	294,4	294,4	-	0,1
20		672,1	265,3	261,4	265,1	261,2	-	-	0,2	0,2	406,7	406,7	-	0,1
21		794,1	293,8	289,9	293,6	289,7	-	-	0,2	0,2	500,1	500,1	-	0,2
21	*May*	739,4	294,3	290,3	294,1	290,1	-	-	0,2	0,2	445,0	445,0	-	0,1
	Jun	751,8	295,2	291,1	295,0	290,9	-	-	0,2	0,2	456,5	456,5	-	0,1
	Jul	755,0	294,8	290,6	294,6	290,4	-	-	0,2	0,2	460,1	460,1	-	0,1
	Ago	763,3	294,8	290,6	294,6	290,4	-	-	0,2	0,2	468,4	468,4	-	0,1
	Sep	772,7	293,8	289,7	293,6	289,5	-	-	0,2	0,2	478,8	478,8	-	0,1
	Oct	782,9	293,7	289,7	293,5	289,5	-	-	0,2	0,2	489,1	489,1	-	0,1
	Nov	786,5	293,8	289,7	293,6	289,5	-	-	0,2	0,2	492,5	492,5	-	0,2
	Dic	794,1	293,8	289,9	293,6	289,7	-	-	0,2	0,2	500,1	500,1	-	0,2
22	*Ene*	794,8	293,7	289,9	293,5	289,7	-	-	0,2	0,2	500,9	500,9	-	0,2
	Feb	801,0	294,4	289,9	294,2	289,7	-	-	0,2	0,2	506,4	506,4	-	0,2
	Mar	807,3	295,0	289,9	294,8	289,7	-	-	0,2	0,2	512,1	512,1	-	0,2
	Abr	814,1	295,5	289,9	295,3	289,7	-	-	0,2	0,2	518,4	518,4	-	0,2
	May	811,4	295,3	289,9	295,1	289,7	-	-	0,2	0,2	515,9	515,9	-	0,2
	Jun	815,5	295,6	289,9	295,4	289,7	-	-	0,2	0,2	519,7	519,7	-	0,2
	Jul	821,6	295,0	289,9	294,8	289,7	-	-	0,2	0,2	526,4	526,4	-	0,2
	Ago	818,1	295,0	289,9	294,8	289,7	-	-	0,2	0,2	522,9	522,9	-	0,2
	Sep	820,5	294,8	289,9	294,6	289,7	-	-	0,2	0,2	525,5	525,5	-	0,2
	Oct P	814,7	294,7	289,9	294,5	289,7	-	-	0,2	0,2	519,8	519,8	-	0,2

Véanse notas al final del capítulo

mm de euros

		Del cual		IFM			AAPP		Otros sectores residentes	
		Total	Euros	Del cual			Del cual		Del cual	
				Total	Euros	Hasta dos años	Total	Euros	Total	Euros
		1=3+6+8	2=4+7+9	3	4	5	6	7	8	9
16		202,9	202,9	20,8	20,8	-	164,9	164,9	17,3	17,3
17		275,9	275,9	22,2	22,2	-	230,4	230,4	23,3	23,3
18		301,5	301,5	22,3	22,3	-	253,4	253,4	25,8	25,8
19		294,4	294,4	22,3	22,3	-	246,6	246,6	25,6	25,6
20		406,7	406,7	25,0	25,0	-	347,4	347,4	34,4	34,4
21		500,1	500,1	23,4	23,4	-	439,6	439,6	37,1	37,1
21	*May*	445,0	445,0	23,2	23,2	-	388,0	388,0	33,8	33,8
	Jun	456,5	456,5	23,4	23,4	-	398,5	398,5	34,7	34,7
	Jul	460,1	460,1	23,5	23,5	-	401,5	401,5	35,1	35,1
	Ago	468,4	468,4	23,6	23,6	-	409,5	409,5	35,3	35,3
	Sep	478,8	478,8	23,7	23,7	-	419,4	419,4	35,7	35,7
	Oct	489,1	489,1	23,7	23,7	-	429,0	429,0	36,4	36,4
	Nov	492,5	492,5	23,6	23,6	-	432,1	432,1	36,9	36,9
	Dic	500,1	500,1	23,4	23,4	-	439,6	439,6	37,1	37,1
22	*Ene*	500,9	500,9	22,6	22,6	-	440,5	440,5	37,7	37,7
	Feb	506,4	506,4	22,7	22,7	-	446,2	446,2	37,4	37,4
	Mar	512,1	512,1	22,5	22,5	-	451,5	451,5	38,1	38,1
	Abr	518,4	518,4	21,9	21,9	-	458,7	458,7	37,8	37,8
	May	515,9	515,9	22,0	22,0	0,0	455,9	455,9	38,0	38,0
	Jun	519,7	519,7	22,1	22,1	-	459,1	459,1	38,4	38,4
	Jul	526,4	526,4	22,3	22,3	-	466,5	466,5	37,7	37,7
	Ago	522,9	522,9	21,7	21,7	-	463,5	463,5	37,7	37,7
	Sep	525,5	525,5	22,1	22,1	-	465,9	465,9	37,6	37,6
	Oct P	519,8	519,8	22,3	22,3	-	460,2	460,2	37,3	37,3

7.5 Activo. Residentes en otros países de la zona euro

mm de euros

	Total	Préstamos y créditos								Valores representativos de deuda		Participaciones en Fondos de Inversión	Participaciones en el capital	Pro memoria: activos en monedas distintas del euro
		Del cual		Del cual		Del cual		Del cual		Del cual				
		Total	Euros	IFM total	Euros	AAPP total	Euros	Otros sectores residentes	Euros	Total (a)	Euros			
	2+10+ 1=12+13	2=4+6+8	3=5+7+9	4	5	6	7	8	9	10	11	12	13	14
16	23,8	5,1	5,1	5,1	5,1	-	-	-	-	17,3	17,3	-	1,3	0,0
17	25,0	5,1	5,1	5,1	5,1	-	-	-	-	18,6	18,6	-	1,3	0,0
18	27,3	5,1	5,1	5,1	5,1	-	-	-	-	20,9	19,8	-	1,3	1,1
19	25,3	4,9	4,8	4,9	4,8	-	-	-	-	19,4	18,1	-	1,1	1,4
20	26,1	4,8	4,8	4,8	4,8	-	-	-	-	20,3	19,4	-	1,0	0,9
21	23,2	4,8	4,8	4,8	4,8	-	-	-	-	17,3	15,7	-	1,1	1,6
21 *May*	24,4	4,8	4,8	4,8	4,8	-	-	-	-	18,5	17,7	-	1,0	0,9
Jun	24,4	4,8	4,8	4,8	4,8	-	-	-	-	18,5	17,6	-	1,0	0,9
Jul	24,7	4,9	4,8	4,9	4,8	-	-	-	-	18,8	17,5	-	1,0	1,3
Ago	24,6	4,8	4,8	4,8	4,8	-	-	-	-	18,8	17,4	-	1,0	1,4
Sep	23,6	4,8	4,8	4,8	4,8	-	-	-	-	17,7	16,1	-	1,0	1,6
Oct	23,5	4,8	4,8	4,8	4,8	-	-	-	-	17,6	16,0	-	1,0	1,6
Nov	23,8	5,1	4,8	5,1	4,8	-	-	-	-	17,7	16,1	-	1,0	1,9
Dic	23,2	4,8	4,8	4,8	4,8	-	-	-	-	17,3	15,7	-	1,1	1,6
22 *Ene*	23,4	4,9	4,8	4,9	4,8	-	-	-	-	17,4	15,8	-	1,1	1,7
Feb	23,3	5,0	4,8	5,0	4,8	-	-	-	-	17,3	15,9	-	1,1	1,5
Mar	22,4	4,8	4,8	4,8	4,8	-	-	-	-	16,4	15,0	-	1,1	1,4
Abr	22,3	4,8	4,8	4,8	4,8	-	-	-	-	16,3	14,7	-	1,1	1,6
May	22,0	4,9	4,8	4,9	4,8	-	-	-	-	16,0	14,5	-	1,1	1,5
Jun	22,1	4,8	4,8	4,8	4,8	-	-	-	-	16,2	14,6	-	1,1	1,6
Jul	22,5	5,1	4,8	5,1	4,8	-	-	-	-	16,3	14,6	-	1,1	1,9
Ago	21,7	4,9	4,8	4,9	4,8	-	-	-	-	15,7	14,5	-	1,1	1,3
Sep	21,5	4,9	4,8	4,9	4,8	-	-	-	-	15,5	14,6	-	1,1	1,0
Oct P	21,3	5,0	4,8	5,0	4,8	-	-	-	-	15,2	14,3	-	1,1	1,1

Véanse notas al final del capítulo

7.6 Activo. Residentes en otros países de la zona euro: detalle de valores representativos de deuda

mm de euros

	Total	Del cual	IFM			AAPP		Otros sectores residentes	
		Euros	Del cual			Del cual		Del cual	
			Total	Euros	Hasta dos años	Total	Euros	Total	Euros
	1=3+6+8	2=4+7+9	3	4	5	6	7	8	9
16	17,3	17,3	0,1	0,1	-	15,6	15,6	1,6	1,6
17	18,6	18,6	0,1	0,1	-	14,4	14,4	4,1	4,1
18	20,9	19,8	1,1	0,1	-	14,8	14,8	5,0	4,9
19	19,4	18,1	1,2	0,1	0,1	12,8	12,8	5,3	5,2
20	20,3	19,4	0,9	0,0	0,0	11,6	11,5	7,9	7,9
21	17,3	15,7	1,2	0,0	-	8,6	8,3	7,4	7,4
21 *May*	18,5	17,7	0,7	0,0	0,0	10,6	10,4	7,3	7,3
Jun	18,5	17,6	0,6	0,0	0,0	10,6	10,4	7,2	7,2
Jul	18,8	17,5	1,0	0,0	-	10,6	10,4	7,1	7,1
Ago	18,8	17,4	1,2	0,0	-	10,4	10,2	7,2	7,2
Sep	17,7	16,1	1,3	0,0	-	9,2	8,8	7,3	7,3
Oct	17,6	16,0	1,3	0,0	-	9,2	8,8	7,2	7,2
Nov	17,7	16,1	1,3	0,0	-	9,1	8,8	7,3	7,3
Dic	17,3	15,7	1,2	0,0	-	8,6	8,3	7,4	7,4
22 *Ene*	17,4	15,8	1,3	-	-	8,7	8,3	7,5	7,5
Feb	17,3	15,9	1,2	-	-	8,5	8,3	7,5	7,5
Mar	16,4	15,0	1,3	-	-	7,6	7,4	7,6	7,6
Abr	16,3	14,7	1,4	-	0,1	7,5	7,3	7,4	7,4
May	16,0	14,5	1,4	0,0	-	7,4	7,3	7,2	7,2
Jun	16,2	14,6	1,5	0,0	0,2	7,4	7,3	7,2	7,2
Jul	16,3	14,6	1,6	0,1	0,2	7,5	7,3	7,3	7,3
Ago	15,7	14,5	1,1	0,1	-	7,3	7,2	7,3	7,3
Sep	15,5	14,6	0,8	0,1	-	7,4	7,2	7,3	7,3
Oct P	15,2	14,3	0,8	0,1	-	7,2	7,1	7,1	7,1

7.7 Activo. Resto del mundo y detalle de otros activos

mm de euros

	Resto del mundo							Detalle de otros activos				
	Total	Del cual Euros	Préstamos y créditos Total	Del cual Euros	Valores representativos de deuda Total	Del cual Euros	Resto de instrumentos de patrimonio	Total	Oro y derechos en oro	Tenencias de DEG	Posición de reserva y otros activos frente al FMI	Resto de activos
	1=3+5+7	2	3	4	5	6	7	8=9 a 12	9	10	11	12
16	84,3	41,8	1,9	-	82,4	41,8	0,0	117,9	9,9	3,6	1,9	102,5
17	88,8	47,9	4,0	-	84,7	47,9	0,0	131,7	9,8	3,4	1,6	116,9
18	97,5	53,7	7,4	-	90,0	53,7	0,0	151,7	10,1	3,4	2,3	135,9
19	100,5	55,1	8,3	-	92,0	55,1	0,1	165,1	12,3	3,4	2,4	147,1
20	122,2	64,6	10,2	-	111,9	64,6	0,1	172,5	14,0	3,0	3,1	152,4
21	160,3	72,4	13,7	-	146,5	72,4	0,1	200,0	14,6	14,7	3,8	167,0
21 *May*	137,4	68,9	10,5	-	126,8	68,9	0,1	177,7	14,1	3,0	3,2	157,4
Jun	141,6	69,4	10,7	-	130,8	69,4	0,1	177,4	13,4	3,1	3,3	157,6
Jul	145,4	70,7	10,5	-	134,7	70,7	0,1	179,3	13,9	3,1	3,5	158,8
Ago	148,7	71,7	11,1	-	137,4	71,7	0,1	192,0	13,9	14,1	3,5	160,5
Sep	150,1	70,0	11,1	-	138,8	70,0	0,1	193,8	13,5	14,4	3,6	162,4
Oct	153,5	71,1	11,4	-	142,0	71,1	0,1	195,9	13,9	14,4	3,7	163,9
Nov	157,9	72,0	13,2	-	144,6	72,0	0,1	197,7	14,3	14,6	3,7	165,1
Dic	160,3	72,4	13,7	-	146,5	72,4	0,1	200,0	14,6	14,7	3,8	167,0
22 *Ene*	163,4	73,1	10,9	-	152,3	73,1	0,1	201,5	14,5	14,8	3,9	168,3
Feb	165,1	73,9	9,9	-	155,1	73,9	0,1	203,9	15,4	14,8	3,9	169,8
Mar	166,7	74,2	9,7	-	156,9	74,2	0,1	207,0	15,7	14,8	3,9	172,6
Abr	169,6	75,3	10,1	-	159,4	75,3	0,1	209,2	16,5	15,1	4,0	173,7
May	170,5	76,3	10,1	-	160,3	76,3	0,1	210,0	15,7	15,0	3,9	175,5
Jun	171,7	76,8	9,5	-	162,1	76,8	0,1	211,5	15,7	15,2	4,0	176,6
Jul	173,5	76,8	10,6	-	162,8	76,8	0,1	211,7	15,6	15,4	4,0	176,7
Ago	175,1	76,8	9,8	-	165,1	76,8	0,1	211,5	15,5	15,5	4,1	176,4
Sep	176,5	76,8	10,0	-	166,4	76,8	0,1	212,8	15,4	15,9	4,1	177,4
Oct P	174,7	75,4	9,8	-	164,8	75,4	0,1	213,7	14,9	15,5	4,5	178,8

7.8 Pasivo. Depósitos de los residentes en España: por sectores y por instrumentos de los depósitos de las Otras Administraciones Públicas

mm de euros

	Por sectores							Otras Administraciones Públicas: por instrumentos						
	Total	Del cual Euros	IFM Total	IFM Del cual Euros	AAPP Administración Central	AAPP Otras Administraciones Públicas	Otros sectores residentes (a)	Total	Del cual Euros	A la vista	Del cual A plazo total	Del cual Hasta dos años	Con preaviso	Cesiones temporales
	1=3+5a7	2	3	4	5	6=8	7	8=10+11+13+14	9	10	11	12	13	14
16	75,2	75,2	55,2	55,2	17,3	0,5	2,2	0,5	0,5	0,5	-	-	-	-
17	139,9	139,9	113,8	113,8	22,0	0,4	3,8	0,4	0,4	0,4	-	-	-	-
18	150,4	150,4	128,6	128,6	18,7	0,3	2,7	0,3	0,3	0,3	-	-	-	-
19	126,1	126,1	108,2	108,2	14,1	0,4	3,5	0,4	0,4	0,4	-	-	-	-
20	274,4	274,4	253,1	253,1	13,5	4,0	3,7	4,0	4,0	4,0	-	-	-	-
21	406,7	406,7	366,1	366,1	24,5	11,2	4,9	11,2	11,2	11,2	-	-	-	-
21 *May*	350,9	350,9	292,9	292,9	50,8	3,2	4,0	3,2	3,2	3,2	-	-	-	-
Jun	361,4	361,4	306,4	306,4	46,6	4,2	4,2	4,2	4,2	4,2	-	-	-	-
Jul	366,0	366,0	318,3	318,3	35,9	8,2	3,6	8,2	8,2	8,2	-	-	-	-
Ago	387,1	387,1	327,0	327,0	47,8	8,7	3,6	8,7	8,7	8,7	-	-	-	-
Sep	408,5	408,5	345,9	345,9	48,3	10,2	4,2	10,2	10,2	10,2	-	-	-	-
Oct	422,2	422,2	332,7	332,7	75,4	10,1	4,0	10,1	10,1	10,1	-	-	-	-
Nov	422,1	422,1	375,3	375,3	32,1	9,9	4,8	9,9	9,9	9,9	-	-	-	-
Dic	406,7	406,7	366,1	366,1	24,5	11,2	4,9	11,2	11,2	11,2	-	-	-	-
22 *Ene*	415,4	415,4	382,2	382,2	21,2	7,6	4,4	7,6	7,6	7,6	-	-	-	-
Feb	419,5	419,5	361,1	361,1	44,8	9,1	4,6	9,1	9,1	9,1	-	-	-	-
Mar	406,4	406,3	347,7	347,6	46,9	7,4	4,4	7,4	7,4	7,4	-	-	-	-
Abr	444,4	444,3	360,6	360,5	73,0	6,2	4,6	6,2	6,2	6,2	-	-	-	-
May	423,1	423,0	362,8	362,7	47,5	8,1	4,7	8,1	8,1	8,1	-	-	-	-
Jun	435,6	435,4	382,4	382,2	38,7	9,6	4,9	9,6	9,6	9,6	-	-	-	-
Jul	463,2	463,1	371,6	371,4	78,3	8,4	4,9	8,4	8,4	8,4	-	-	-	-
Ago	455,8	455,6	367,6	367,4	75,7	7,6	4,9	7,6	7,6	7,6	-	-	-	-
Sep	472,0	471,8	375,4	375,2	81,4	10,6	4,6	10,6	10,6	10,6	-	-	-	-
Oct P	471,1	470,9	369,7	369,5	84,8	12,1	4,5	12,1	12,1	12,1	-	-	-	-

Véanse notas al final del capítulo

7. BANCO DE ESPAÑA

7.9 Pasivo. Depósitos de los residentes en España: detalle de otros sectores residentes

mm de euros

		Total	Depósitos en euros						Depósitos en monedas distintas del euro					
			Total	A la vista	Del cual		Con preaviso	Cesiones temporales	Total	A la vista	Del cual		Con preaviso	Cesiones temporales
					A plazo total	Hasta dos años					A plazo total	Hasta dos años		
		1=2+8	2=3+4+6+7	3	4	5	6	7	8=9+10+12+13	9	10	11	12	13
16		2,2	2,2	2,2	-	-	-	-	0,0	0,0	-	-	-	-
17		3,8	3,8	3,8	-	-	-	-	0,0	0,0	-	-	-	-
18		2,7	2,7	2,7	-	-	-	-	0,0	0,0	-	-	-	-
19		3,5	3,5	3,5	-	-	-	-	-	-	-	-	-	-
20		3,7	3,7	3,7	-	-	-	-	-	-	-	-	-	-
21		4,9	4,9	4,9	-	-	-	-	-	-	-	-	-	-
21	*May*	4,0	4,0	4,0	-	-	-	-	-	-	-	-	-	-
	Jun	4,2	4,2	4,2	-	-	-	-	-	-	-	-	-	-
	Jul	3,6	3,6	3,6	-	-	-	-	-	-	-	-	-	-
	Ago	3,6	3,6	3,6	-	-	-	-	-	-	-	-	-	-
	Sep	4,2	4,2	4,2	-	-	-	-	-	-	-	-	-	-
	Oct	4,0	4,0	4,0	-	-	-	-	-	-	-	-	-	-
	Nov	4,8	4,8	4,8	-	-	-	-	-	-	-	-	-	-
	Dic	4,9	4,9	4,9	-	-	-	-	-	-	-	-	-	-
22	*Ene*	4,4	4,4	4,4	-	-	-	-	-	-	-	-	-	-
	Feb	4,6	4,6	4,6	-	-	-	-	-	-	-	-	-	-
	Mar	4,4	4,4	4,4	-	-	-	-	-	-	-	-	-	-
	Abr	4,6	4,6	4,6	-	-	-	-	-	-	-	-	-	-
	May	4,7	4,7	4,7	-	-	-	-	-	-	-	-	-	-
	Jun	4,9	4,9	4,9	-	-	-	-	-	-	-	-	-	-
	Jul	4,9	4,9	4,9	-	-	-	-	-	-	-	-	-	-
	Ago	4,9	4,9	4,9	-	-	-	-	-	-	-	-	-	-
	Sep	4,6	4,6	4,6	-	-	-	-	-	-	-	-	-	-
	Oct P	4,5	4,5	4,5	-	-	-	-	-	-	-	-	-	-

7. BANCO DE ESPAÑA

7.10 Pasivo. Depósitos de residentes en otros países de la zona euro: por sectores y por instrumentos de los depósitos de las Otras Administraciones Públicas

mm de euros

		Por sectores							Otras Administraciones Públicas: por instrumentos						
		Total	Del cual	IFMs		AAPP		Otros sectores residentes	Total	Del cual	A la vista	Del cual		Con preaviso	Cesiones temporales
			Euros	Del cual		Administración Central	Otras Administraciones Públicas			Euros		A plazo total	Hasta dos años		
				Total	Euros										
		1=3+5a7	2	3	4	5	6=8	7	8=10+11+13+14	9	10	11	12	13	14
16		328,1	328,1	328,1	328,1	-	-	-	-	-	-	-	-	-	-
17		374,2	374,2	374,2	374,2	-	-	-	-	-	-	-	-	-	-
18		402,3	402,3	402,3	402,3	-	-	-	-	-	-	-	-	-	-
19		392,5	392,5	392,5	392,5	-	-	-	-	-	-	-	-	-	-
20		500,1	500,1	500,1	500,1	-	-	-	-	-	-	-	-	-	-
21		514,3	514,3	514,3	514,3	-	-	-	-	-	-	-	-	-	-
21	*May*	503,2	503,2	503,2	503,2	-	-	-	-	-	-	-	-	-	-
	Jun	505,1	505,1	505,1	505,1	-	-	-	-	-	-	-	-	-	-
	Jul	506,9	506,9	506,9	506,9	-	-	-	-	-	-	-	-	-	-
	Ago	498,9	498,9	498,9	498,9	-	-	-	-	-	-	-	-	-	-
	Sep	487,3	487,3	487,3	487,3	-	-	-	-	-	-	-	-	-	-
	Oct	487,5	487,5	487,5	487,5	-	-	-	-	-	-	-	-	-	-
	Nov	494,3	494,3	494,3	494,3	-	-	-	-	-	-	-	-	-	-
	Dic	514,3	514,3	514,3	514,3	-	-	-	-	-	-	-	-	-	-
22	*Ene*	513,4	513,4	513,4	513,4	-	-	-	-	-	-	-	-	-	-
	Feb	517,5	517,5	517,5	517,5	-	-	-	-	-	-	-	-	-	-
	Mar	537,2	537,2	537,2	537,2	-	-	-	-	-	-	-	-	-	-
	Abr	505,7	505,7	505,7	505,7	-	-	-	-	-	-	-	-	-	-
	May	526,6	526,6	526,6	526,6	-	-	-	-	-	-	-	-	-	-
	Jun	516,9	516,9	516,9	516,9	-	-	-	-	-	-	-	-	-	-
	Jul	496,1	496,1	496,1	496,1	-	-	-	-	-	-	-	-	-	-
	Ago	502,0	502,0	502,0	502,0	-	-	-	-	-	-	-	-	-	-
	Sep	489,6	489,6	489,6	489,6	-	-	-	-	-	-	-	-	-	-
	Oct P	485,3	485,3	485,3	485,3	-	-	-	-	-	-	-	-	-	-

Véanse notas al final del capítulo

7.11 Pasivo. Resto del mundo y detalle de otros pasivos

mm de euros

	Resto del mundo: depósitos					Detalle de otros pasivos		
	Total	Del cual Euros	Vista, a plazo y con preaviso (a)	Del cual Euros	Cesiones temporales	Total	Del cual Euros	Del cual DEG asignados
	1=3+5	2	3	4	5	6	7	8
16	2,2	0,6	2,2	0,6	-	4,2	-	3,6
17	3,3	0,8	3,3	0,8	-	4,6	-	3,4
18	4,9	2,4	4,9	2,4	-	5,2	-	3,4
19	2,6	0,6	2,6	0,6	-	5,0	-	3,5
20	4,2	1,6	4,2	1,6	-	5,6	-	3,3
21	9,6	6,2	9,6	6,2	-	19,4	-	14,8
21 *May*	3,4	0,8	3,4	0,8	-	7,0	-	3,3
Jun	5,1	1,7	5,1	1,7	-	7,0	-	3,4
Jul	4,8	1,4	4,8	1,4	-	7,6	-	3,4
Ago	4,8	1,3	4,8	1,3	-	18,2	-	14,4
Sep	4,4	1,0	4,4	1,0	-	18,9	-	14,6
Oct	4,4	0,9	4,4	0,9	-	19,2	-	14,5
Nov	4,7	1,3	4,7	1,3	-	19,8	-	14,8
Dic	9,6	6,2	9,6	6,2	-	19,4	-	14,8
22 *Ene*	4,8	1,4	4,8	1,4	-	20,3	-	14,9
Feb	4,9	1,5	4,9	1,5	-	20,3	-	14,9
Mar	4,5	1,0	4,5	1,0	-	20,8	-	14,9
Abr	4,4	1,0	4,4	1,0	-	21,2	-	15,3
May	4,1	0,7	4,1	0,7	-	21,1	-	15,1
Jun	4,7	0,8	4,7	0,8	-	21,8	-	15,3
Jul	4,6	0,7	4,6	0,7	-	21,7	-	15,5
Ago	4,5	0,6	4,5	0,6	-	22,1	-	15,6
Sep	5,2	1,3	5,2	1,3	-	22,9	-	15,7
Oct P	5,2	1,3	5,2	1,3	-	23,3	-	15,5

Véanse notas al final del capítulo

7.12 Balance Resumen por sectores

NEDD/SDDS(a) *mm de euros*

	Total activo= Total pasivo	Activo: Residentes en la zona euro: Total	Activo: Residentes en la zona euro: Administraciones Públicas	Activo: Residentes en la zona euro: Otros residentes	Activo: Resto del mundo	Activo: Rúbricas no clasificadas por residencia del emisor	Pasivo: Residentes en la zona euro: Total	Pasivo: Residentes en la zona euro: Administraciones Públicas	Pasivo: Residentes en la zona euro: Otros residentes	Pasivo: Resto del mundo	Pasivo: Rúbricas no clasificadas por residentes del emisor	Promemoria: Efectivo en circulación y Depósitos de IFM residentes en España en euros
	1	2	3	4	5	6	7	8	9	10	11	12
16	580,3	377,9	180,5	197,4	84,3	118,1	403,3	17,8	385,5	2,2	174,8	189,6
17	695,0	474,3	244,9	229,4	88,8	132,0	514,1	22,3	491,8	3,3	177,6	253,5
18	748,6	499,2	268,2	231,0	97,5	152,0	552,7	19,0	533,6	4,9	191,0	275,6
19	719,8	454,0	259,4	194,6	100,5	165,4	518,7	14,5	504,2	2,6	198,5	255,5
20	993,2	698,2	359,0	339,3	122,2	172,8	774,5	17,6	756,9	4,2	214,4	415,5
21	1 178,0	817,3	448,2	369,1	160,3	200,3	921,0	35,7	885,3	9,6	247,4	540,5
21 *May*	1 079,2	763,8	398,5	365,3	137,4	178,0	854,1	54,0	800,1	3,4	221,7	459,1
Jun	1 095,4	776,1	409,1	367,1	141,6	177,7	866,5	50,8	815,7	5,1	223,8	473,9
Jul	1 104,7	779,7	412,2	367,6	145,4	179,6	872,9	44,2	828,8	4,8	226,9	487,5
Ago	1 128,9	788,0	419,9	368,1	148,7	192,2	886,1	56,5	829,6	4,8	238,0	496,5
Sep	1 140,5	796,3	428,6	367,7	150,1	194,1	895,9	58,4	837,4	4,4	240,2	516,0
Oct	1 156,1	806,4	438,1	368,3	153,5	196,2	909,7	85,5	824,2	4,4	242,0	503,7
Nov	1 166,2	810,3	441,2	369,1	157,9	198,0	916,4	42,1	874,4	4,7	245,1	546,9
Dic	1 178,0	817,3	448,2	369,1	160,3	200,3	921,0	35,7	885,3	9,6	247,4	540,5
22 *Ene*	1 183,3	818,2	449,2	369,0	163,4	201,8	928,8	28,8	900,0	4,8	249,8	556,1
Feb	1 193,6	824,3	454,7	369,7	165,1	204,2	937,0	53,9	883,1	4,9	251,7	535,9
Mar	1 203,7	829,7	459,1	370,5	166,7	207,3	943,6	54,3	889,3	4,5	255,6	525,3
Abr	1 215,6	836,4	466,1	370,3	169,6	209,5	950,1	79,1	871,0	4,4	261,0	539,7
May	1 214,2	833,4	463,3	370,1	170,5	210,3	949,7	55,6	894,1	4,1	260,4	542,6
Jun	1 221,1	837,6	466,6	371,1	171,7	211,8	952,4	48,2	904,2	4,7	264,0	563,1
Jul	1 229,6	844,1	474,0	370,2	173,5	212,0	959,3	86,7	872,6	4,6	265,7	552,1
Ago	1 226,7	839,8	470,8	369,0	175,1	211,8	957,8	83,3	874,5	4,5	264,4	545,4
Sep	1 231,5	841,9	473,2	368,7	176,5	213,1	961,7	92,0	869,7	5,2	264,6	552,1
Oct P	1 224,7	836,0	467,4	368,5	174,7	214,0	956,3	96,9	859,5	5,2	263,1	546,1

Véanse notas al final del capítulo

7. BANCO DE ESPAÑA

7.16 Pasivo en billetes en euros asignado al Banco de España, billetes en euros distribuidos menos billetes retirados y billetes denominados en pesetas no retornados.

Importe (en millones de euros) y número (en millones de billetes)

		Pasivo billetes en euros asignado al Banco de España (a)	Billetes en euros distribuidos menos billetes retirados por el Banco de España										Pro memoria: billetes en pesetas no retornados Importe en euros
			Total importe (b)		Número de billetes por denominación acumulados								
			Acumulado	En el periodo (c)	Total billetes	De 500 euros	De 200 euros	De 100 euros	De 50 euros	De 20 euros	De 10 euros	De 5 euros	
		1	2	3	4	5	6	7	8	9	10	11	12
16		130 134	32 164	-9 309	-1 820	50	11	-17	1 009	-1 570	-1 167	-136	843
17		135 276	22 910	-9 254	-2 072	38	9	-36	1 067	-1 717	-1 277	-157	834
18		142 258	11 222	-11 688	-2 404	31	6	-64	1 064	-1 882	-1 384	-176	826
19		142 460	399	-12 784	-2 705	22	5	-96	1 099	-2 048	-1 489	-198	818
20		157 373	9 979	9 580	-2 547	18	5	-103	1 371	-2 102	-1 528	-208	804
21		169 427	8 382	-1 597	-2 613	15	1	-122	1 471	-2 193	-1 575	-210	-
21 *Nov*		166 673	7 268	-566	-2 646	15	1	-120	1 443	-2 196	-1 577	-213	-
Dic		169 427	8 382	1 113	-2 613	15	1	-122	1 471	-2 193	-1 575	-210	-
22 *Ene*		168 891	6 353	-2 029	-2 675	15	1	-125	1 452	-2 216	-1 588	-213	-
Feb		169 802	5 636	-716	-2 699	14	0	-127	1 452	-2 229	-1 595	-215	-
Mar		172 723	6 183	547	-2 691	14	0	-128	1 474	-2 235	-1 600	-216	-
Abr		174 155	6 600	416	-2 687	14	2	-131	1 483	-2 239	-1 603	-214	-
May		174 870	5 280	-1 319	-2 727	14	2	-133	1 476	-2 258	-1 613	-215	-
Jun		175 819	5 464	183	-2 722	13	1	-136	1 493	-2 263	-1 617	-214	-
Jul		175 624	5 037	-427	-2 740	13	1	-139	1 502	-2 275	-1 627	-215	-
Ago		172 888	2 727	-2 310	-2 806	13	0	-143	1 482	-2 298	-1 642	-217	-
Sep		171 799	958	-1 769	-2 854	13	-1	-147	1 473	-2 319	-1 653	-219	-
Oct	P	171 489	-656	-1 614	-2 895	12	-3	-150	1 467	-2 336	-1 663	-222	-

(a) Representa el total de billetes de euro en circulación que se asigna al Banco de España de acuerdo con el porcentaje de participación en el capital del Banco Central Europeo. La diferencia entre esta cantidad y la puesta en circulación neta efectivamente realizada por éste (columna 2) se contabiliza como un activo/pasivo Intra-Eurosistema relacionado con la emisión de billetes (véanse cuadro 7.2 y la nota al balance de situación resumido del Banco de España que figura al final de este Boletín).
(b) Este importe puede mostrar valores negativos en la medida en que el Banco de España puede haber puesto en circulación menos billetes de los que ha retirado, al existir en la circulación billetes que en realidad ha distribuido otro banco central del Eurosistema. Este efecto es significativo, entre otras razones, por la elevada afluencia de turistas extranjeros a nuestro país. Es importante destacar que esta columna no recoge los billetes en euros que se encuentran efectivamente en circulación en España, sino los billetes distribuidos en términos netos por parte del Banco de España.
(c) Billetes distribuidos menos billetes retirados en cada periodo. Se calcula como la diferencia entre la columna 1 del cuadro 7.17 (distribuidos) y la columna 1 del cuadro 7.18 (retirados).

7. BANCO DE ESPAÑA

7.17 Billetes distribuidos por el Banco de España en el periodo. Detalle por denominación de los billetes en euros

Importe (en millones de euros) y número (en millones de billetes)

		Billetes en euros								
		Total Importe	Total billetes	Número de billetes por denominación						
				De 500 euros	De 200 euros	De 100 euros	De 50 euros	De 20 euros	De 10 euros	De 5 euros
		1	2=3 a 9	3	4	5	6	7	8	9
16		91 186	2 963	4	9	43	1 160	933	510	305
17		93 146	3 088	3	7	34	1 201	973	561	309
18		89 422	3 020	2	6	26	1 172	944	574	296
19		93 597	3 148	0	9	25	1 248	960	623	282
20		87 385	2 760	-	10	28	1 213	788	523	199
21		79 021	2 571	-	6	19	1 107	724	512	203
21 *Nov*		6 832	226	-	0	2	96	63	46	19
Dic		8 568	273	-	1	2	123	76	52	20
22 *Ene*		4 884	160	-	0	1	69	44	32	14
Feb		5 453	179	-	0	1	76	50	37	14
Mar		7 526	240	-	1	2	107	66	47	18
Abr		7 144	221	-	3	1	94	63	42	17
May		6 184	205	-	0	1	86	58	40	18
Jun		7 603	248	-	0	1	107	72	48	20
Jul		7 108	230	-	0	1	101	67	43	18
Ago		6 564	218	-	0	1	91	67	41	18
Sep		6 370	211	-	0	1	89	60	43	17
Oct	P	6 087	200	-	0	1	85	57	40	16

7.18 Billetes retirados por el Banco de España en el periodo. Detalle por denominación de los billetes en euros

Importe (en millones de euros) y número (en millones de billetes)

	Billetes en euros								
	Total Importe	Total billetes	Número de billetes por denominación						
			De 500 euros	De 200 euros	De 100 euros	De 50 euros	De 20 euros	De 10 euros	De 5 euros
	1	2=3 a 9	3	4	5	6	7	8	9
16	100 494	3 187	22	8	47	1 071	1 088	625	326
17	102 400	3 341	15	9	53	1 143	1 120	670	330
18	101 110	3 352	9	8	54	1 175	1 109	681	314
19	104 419	3 448	9	11	57	1 213	1 126	728	305
20	77 805	2 603	4	10	35	941	842	562	209
21	80 618	2 637	3	10	37	1 007	815	559	205
21 *May*	5 911	195	0	1	3	74	60	42	15
Jun	6 587	216	0	1	3	82	66	47	17
Jul	7 075	234	0	1	3	87	73	51	18
Ago	7 754	251	0	1	4	98	78	51	18
Sep	7 305	238	0	1	4	92	73	49	19
Oct	6 969	227	0	1	3	87	71	48	17
Nov	7 398	238	0	1	4	94	72	49	17
Dic	7 455	240	0	1	4	94	74	50	18
22 *Ene*	6 913	221	0	1	4	88	67	45	17
Feb	6 170	203	0	1	3	76	62	44	17
Mar	6 979	233	0	1	3	86	73	51	19
Abr	6 728	217	0	1	3	85	67	45	16
May	7 504	245	0	1	4	93	77	51	18
Jun	7 420	244	0	1	4	91	77	52	19
Jul	7 535	248	0	1	4	92	79	53	19
Ago	8 874	284	0	1	5	111	90	56	21
Sep	8 138	260	0	2	5	98	82	54	19
Oct P	7 701	241	0	3	5	90	75	50	19

7.19 Monedas denominadas en euro puestas en circulación por el Banco de España y monedas denominadas en pesetas no retornadas. Detalle por denominación de las monedas en euros

Importe (en millones de euros) y número (en millones de monedas)

	Monedas en euros									Pro memoria: Monedas en pesetas no retornadas Importe
	Total Importe (a)	Número de monedas por denominación								
		De 2 euro	De 1 euro	De 50 céntimos	De 20 céntimos	De 10 céntimos	De 5 céntimos	De 2 céntimos	De 1 céntimo	
		2	3	4	5	6	7	8	9	10
16	4 247	518	1 950	771	1 481	2 594	3 749	3 725	5 829	799
17	4 462	528	2 076	809	1 592	2 684	3 957	3 974	6 187	796
18	4 707	552	2 197	858	1 715	2 752	4 188	4 191	6 516	793
19	4 876	565	2 286	889	1 788	2 820	4 399	4 407	6 799	791
20	4 959	571	2 325	899	1 841	2 860	4 526	4 547	6 995	786
21	4 983	568	2 341	896	1 866	2 881	4 634	4 658	7 129	-
21 *May*	4 923	568	2 301	886	1 841	2 858	4 551	4 584	7 047	785
Jun	4 928	567	2 306	887	1 845	2 858	4 559	4 590	7 052	782
Jul	4 935	567	2 310	890	1 849	2 861	4 570	4 598	7 066	-
Ago	4 950	568	2 319	892	1 851	2 864	4 580	4 602	7 070	-
Sep	4 961	570	2 323	894	1 857	2 868	4 602	4 619	7 096	-
Oct	4 966	570	2 326	894	1 861	2 872	4 615	4 631	7 108	-
Nov	4 978	570	2 335	895	1 866	2 876	4 628	4 649	7 121	-
Dic	4 983	568	2 341	896	1 866	2 881	4 634	4 658	7 129	-
22 *Ene*	4 993	569	2 349	897	1 868	2 884	4 638	4 664	7 139	-
Feb	5 006	571	2 357	897	1 869	2 886	4 644	4 672	7 153	-
Mar	5 016	572	2 361	898	1 872	2 892	4 656	4 687	7 164	-
Abr	5 023	572	2 366	899	1 875	2 893	4 674	4 696	7 172	-
May	5 041	573	2 379	900	1 878	2 897	4 686	4 721	7 193	-
Jun	5 070	574	2 401	904	1 883	2 905	4 704	4 741	7 216	-
Jul	5 090	575	2 410	909	1 895	2 918	4 728	4 757	7 236	-
Ago	5 108	576	2 422	912	1 903	2 925	4 751	4 768	7 252	-
Sep	5 130	578	2 432	916	1 918	2 936	4 765	4 782	7 275	-
Oct P	5 145	579	2 441	921	1 923	2 943	4 780	4 801	7 298	-

Véanse notas al final del capítulo

NOTAS A LOS CUADROS DEL CAPÍTULO 7. BANCO DE ESPAÑA

Cuadro 7.A
a. Véanse notas al cuadro 7.2, columnas 6 a 8.

Cuadro 7.1
a. Véanse detalles en los cuadros 7.3 y 7.4.
b. Véase detalle en el cuadro 7.5.
c. Véase detalle en el cuadro 7.7.

Cuadro 7.2
a. Véanse detalles en los cuadros 7.8 y 7.9.
b. Véanse detalles en el cuadro 7.10.
c. Véanse detalles en el cuadro 7.11.
d. Desde enero de 2002 incluye el porcentaje del total de billetes de euro en circulación que se asigna al Banco de España de acuerdo con el sistema contable establecido en el Eurosistema (véase nota al balance de situación resumido que figura al final de este Boletín).
e. A partir de enero de 2003 recoge, únicamente, el importe de los billetes asignados por el Eurosistema.
f. A partir de enero de 2003 recoge, únicamente, el importe de las monedas de euro.
g. Comprende los billetes y las monedas realmente puestos en circulación por el Banco de España. Véanse cuadros 7.16 a 7.17.

Cuadro 7.3
a. Véase detalle en el cuadro 7.4.

Cuadro 7.5
a. Véase detalle en el cuadro 7.6.

Cuadro 7.8
a. Véase detalle en el cuadro 7.9.

Cuadro 7.11
a. Hasta diciembre de 1998 el importe de las Cesiones temporales está en la columna 3, por carecer de información desglosada.

Cuadro 7.12
a. El diseño de este balance, alternativo al que figura en los cuadros 7.1 y 7.2, se corresponde con lo establecido en las Normas Especiales de Distribución de Datos (NEDD) del FMI.

Cuadro 7.16
a. Representa el total de billetes de euro en circulación que se asigna al Banco de España de acuerdo con el porcentaje de participación en el capital del Banco Central Europeo. La diferencia entre esta cantidad y la puesta en circulación neta efectivamente realizada por éste (columna 2) se contabiliza como un activo/pasivo Intra-Eurosistema relacionado con la emisión de billetes (véanse cuadro 7.2 y la nota al balance de situación resumido del Banco de España que figura al final de este Boletín).
b. Este importe puede mostrar valores negativos en la medida en que el Banco de España puede haber puesto en circulación menos billetes de los que ha retirado, al existir en la circulación billetes que en realidad ha distribuido otro banco central del Eurosistema. Este efecto es significativo, entre otras razones, por la elevada afluencia de turistas extranjeros a nuestro país. Es importante destacar que esta columna no recoge los billetes en euros que se encuentran efectivamente en circulación en España, sino los billetes distribuidos en términos netos por parte del Banco de España.
c. Billetes distribuidos menos billetes retirados en cada periodo. Se calcula como la diferencia entre la columna 1 del cuadro 7.17 (distribuidos) y la columna 1 del cuadro 7.18 (retirados).

Cuadro 7.19
a. Desde enero de 2003, este total de monedas de euro, más el total de billetes puestos en circulación por el Banco de España (cuadro 7.16, columna 1), componen el efectivo puesto en circulación por el Banco de España (cuadro 7.2, columna16). Hasta diciembre de 2002, el total de billetes de euro, más el total de monedas de euro puestas en circulación, más los billetes y monedas de peseta no retornados (cuadros 7.16, columna 16, y 7.17, columna 17), constituyen el efectivo puesto en circulación por el Banco de España.

CAPÍTULO 8 OTRAS INSTITUCIONES FINANCIERAS MONETARIAS

Modificaciones introducidas en las series a partir de junio 2005

Este capítulo incluye las Entidades de crédito (junto con los Fondos del Mercado Monetario), aunque con una presentación alternativa a la del capítulo 4. Sus cuadros se basan en la norma septuagésima primera y el anejo VII de la CBE 4/2004 (de adaptación a las entidades de crédito de las NIIF), aprobada el 22.12.04, norma referida a los requerimientos estadísticos de la UEM. Estos estados, si bien no se han modificado sustancialmente, han quedado afectados por las nuevas normas contables. Por ello, aunque los cuadros continúan actualizándose, se han producido algunos cambios, como consecuencia de la entrada en vigor de la nueva Circular. Los más relevantes son: a) las cuentas de ahorro, hasta mayo de 2005 clasificadas como depósitos con preaviso a menos de tres meses (columna 12 del cuadro 8.44 y columnas 6 y 12 del cuadro 8.9, entre otras), que pasan a incluirse a partir de ahora dentro de los depósitos a la vista (columna 9 del cuadro 8.44 y columnas 3 y 9 del cuadro 8.9, entre otras). Este cambio se refleja en los cuadros de tipos de interés de estos instrumentos —cuadros 9 y 15 del capítulo 19, relativo a los tipos de interés de las entidades de crédito—; y b) la vuelta al balance de alguno de los activos titulizados que había causado baja en aplicación de las normas en vigor hasta la promulgación y entrada en vigor de la CBE 4/2004. Este cambio ha originado un aumento excepcional del saldo de crédito (columna 6 del cuadro 8.41 y columna 6 del cuadro 8.2, entre otras) y en los depósitos a plazo (columna 6 del cuadro 8.42 y columna 6 del cuadro 8.3, entre otras).

Nota general: Muchas columnas tienen desarrollo en un cuadro posterior, circunstancia que se indica al pie de cada uno de los cuadros.

8. OTRAS INSTITUCIONES FINANCIERAS MONETARIAS
A) Balance agregado de las OIFM según los estados de la zona del euro

8.A Balance. Detalle por instituciones

Datos referidos a Abril de 2019

Millones de euros

	ACTIVO	Serie en cuadro y columna/ *Time series in table and column*	Otras instituciones financieras monetarias/ *Other monetary financial institutions* A=B+C	Entidades de crédito y EFC (Cuadro 8.B)/ *Credit institutions and CFIs (Table 8.B)* B	FMM (a) y EDE / *MMF (a) & ELMIs* C		ASSETS
1	**A. RESIDENTES EN ESPAÑA**	**8.2/2**	**1 916 914**	**1 915 250**	**1 664**	**1**	**A. DOMESTIC**
2	**2. Préstamos y créditos**	**8.4/2**	**1 480 692**	**1 479 787**	**905**	**2**	**2. Loans**
3	2e. Del cual: euros	8.4/3	1 464 922	1 464 017	905	3	2e. Of which: euro
4	*IFM*	*8.4/4*	*239 576*	*238 677*	*899*	*4*	*MFIs*
5	2e. Del cual: euros	8.4/5	236 778	235 879	899	5	2e. Of which: euro
6	*Administraciones Públicas*	*8.4/6*	*70 910*	*70 910*	-	*6*	*General government*
7	2e. Del cual: euros	8.4/7	70 909	70 909	-	7	2e. Of which: euro
8	*Otros sectores residentes*	*8.4/8*	*1 170 206*	*1 170 200*	*6*	*8*	*Other resident sectors*
9	2e. Del cual: euros	8.4/9	1 157 235	1 157 229	6	9	2e. Of which: euro
10	**3. Valores representativos de deuda**	**8.4/10**	**360 962**	**360 202**	**759**	**10**	**3. Debt securities**
11	3e. Del cual: euros	8.4/11	360 780	360 021	759	11	3e. Of which: euro
12	*IFM*	*8.5/3*	*7 806*	*7 378*	*429*	*12*	*MFIs*
13	3e. Euros	8.5/4	7 819	7 390	429	13	3e. euro
14	Del cual: hasta dos años	-	2 704	2 559	145	14	Of which: up to 2 years
15	3x. Monedas distintas del euro	-	-12	-12	-	15	3x. Non-MU currencies
16	Del cual: hasta dos años	-	-14	-14	-	16	Of which: up to 2 years
17	*Administraciones Públicas*	*8.5/6*	*196 453*	*196 410*	*43*	*17*	*General government*
18	3e. Del cual: euros	8.5/7	196 359	196 316	43	18	3e. Of which: euro
19	*Otros sectores residentes*	*8.5/8*	*156 702*	*156 415*	*287*	*19*	*Other resident sectors*
20	3e. Del cual: euros	8.5/9	156 603	156 315	287	20	3e. Of which: euro
21	**4. Participaciones en Fondos de Inversión**	**8.4/12**	**651**	**651**	**-**	**21**	**4. Inverstment fund shares/units**
22	*Instituciones Financieras*	-	*651*	*651*	-	*22*	*Financial Institutions*
23	4e. Del cual: euros	-	647	647	-	23	4e. Of which euro
24	**5. Participaciones en el capital**	**8.4/13**	**74 610**	**74 610**	**-**	**24**	**5. Equity**
25	*IFM*	-	*12 946*	*12 946*	-	*25*	*MFIs*
26	*Otros sectores residentes*	-	*61 664*	*61 664*	-	*26*	*Other resident sectors*
27	**B. RESIDENTES EN OTROS PAISES DE LA ZONA DEL EURO**	**8.2/3**	**245 838**	**243 283**	**2 554**	**27**	**B. OTHER EURO AREA COUNTRIES**
28	**2. Préstamos y créditos**	**8.6/2**	**145 489**	**145 478**	**10**	**28**	**2. Loans**
29	2e. Del cual: euros	8.6/3	131 022	131 012	10	29	2e. Of which: euro
30	*IFM*	*8.6/4*	*106 175*	*106 166*	*10*	*30*	*MFIs*
31	2e. Del cual: euros	8.6/5	96 543	96 534	10	31	2e. Of which: euro
32	*Administraciones Públicas*	*8.6/6*	*76*	*76*	-	*32*	*General government*
33	2e. Del cual: euros	8.6/7	76	76	-	33	2e. Of which: euro
34	*Otros sectores residentes*	*8.6/8*	*39 239*	*39 237*	*1*	*34*	*Other resident sectors*
35	2e. Del cual: euros	8.6/9	34 404	34 402	1	35	2e. Of which: euro
36	**3. Valores representativos de deuda**	**8.6/10**	**64 418**	**61 874**	**2 544**	**36**	**3. Debt securities**
37	3e. Del cual: euros	8.6/11	60 453	57 909	2 544	37	3e. Of which: euro
38	*IFM*	*8.7/3*	*4 422*	*3 723*	*699*	*38*	*MFIs*
39	3e. Euros	8.7/4	4 195	3 496	699	39	3e. euro
40	Del cual: hasta dos años	-	57	55	2	40	Of which: up to 2 years
41	3x. Monedas distintas del euro	-	227	227	-	41	3x. Non-MU currencies
42	Del cual: hasta dos años	-	11	11	-	42	Of which: up to 2 years
43	*Administraciones Públicas*	*8.7/6*	*46 506*	*45 377*	*1 130*	*43*	*General government*
44	3e. Del cual: euros	8.7/7	46 270	45 140	1 130	44	3e. Of which: euro
45	*Otros sectores residentes*	*8.7/8*	*13 490*	*12 774*	*716*	*45*	*Other resident sectors*
46	3e. Del cual: euros	8.7/9	9 988	9 273	716	46	3e. Of which: euro

April 2019 data

EUR millions

8.A Balance sheet by institutional grouping

8. OTHER MONETARY FINANCIAL INSTITUTIONS
A) Aggregated balance sheet according to the euro area returns

Véanse notas al final del capítulo./ *See notes at the end of the chapter.*

Datos referidos a Abril de 2019

Millones de euros

	ACTIVO (continuación)	Serie en cuadro y columna/ *Time series in table and column*	Otras instituciones financieras monetarias/ *Other monetary financial institutions* A=B+C	Entidades de crédito y EFC (Cuadro 8.B)/ *Credit institutions and CFIs (Table 8.B)* B	FMM (a) y EDE / *MMF (a) & ELMIs* C		ASSETS (continued)
	B. RESIDENTES EN OTROS PAÍSES DE LA ZONA DEL EURO (continuación)						**B. OTHER MUMS (continued)**
47	**4. Participaciones en Fondos de Inversión**	**8.6/12**	**809**	**809**	**-0**	**47**	**4. Investment fund shares/units**
48	*Instituciones Financieras*	-	*809*	*809*	*-0*	*48*	*Financial Institutions*
49	**5. Participaciones en el capital**	**8.6/13**	**35 122**	**35 122**	**-**	**49**	**5. Equity**
50	*IFM*	-	*7 163*	*7 163*	-	*50*	*MFIs*
51	*Otros sectores residentes*	-	*27 959*	*27 959*	-	*51*	*Other resident sectors*
52	**C. RESTO DEL MUNDO**	**8.2/4**	**210 817**	**209 202**	**1 616**	**52**	**C. REST OF THE WORLD**
53	**2. Préstamos y créditos**	**8.8/3**	**108 402**	**108 402**	**0**	**53**	**2. Loans**
54	2e. Del cual: euros	8.8/4	34 099	34 099	-	54	2e. Of which: euro
55	**3. Valores representativos de deuda**	**8.8/8**	**22 223**	**20 608**	**1 615**	**55**	**3. Debt securities**
56	3e. Del cual: euros	8.8/9	6 194	6 194	-	56	3e. Of which: euro
57	**4. Participaciones en Fondos de Inversión**	**8.8/10**	**730**	**730**	**-**	**57**	**4. Investment fund shares/units**
58	4e. Del cual: euros	-	-	-	-	58	3e. Of which: euro
59	**5. Participaciones en el capital**	**8.8/11**	**79 462**	**79 462**	**-**	**59**	**5. Equity**
60	5e. Del cual: euros	-	-	-	-	60	5e. Of which: euro
61	**D. SIN CLASIFICAR**	**8.2/5**	**294 579**	**294 429**	**150**	**61**	**D. UNCLASSIFIED**
62	**1. Efectivo (todas las monedas)**	**8.2/10**	**8 193**	**8 159**	**33**	**62**	**1. Cash (all currencies)**
63	1e. Del cual: euros	-	7 936	7 903	33	63	1e. Of which: euro
64	**6. Activo fijo**	**8.2/11**	**44 360**	**44 322**	**39**	**64**	**6. Fixed assets**
65	**7. Otros activos**	**8.2/12**	**242 026**	**241 948**	**78**	**65**	**7. Remaining assets**
66	7e. Del cual: euros	-	52 761	52 761	-	66	7e. Of which: euro
67	**TOTAL ACTIVOS**	**8.2/1**	**2 668 148**	**2 662 164**	**5 984**	**67**	**TOTAL ASSETS**
68	**e Euros**	**8.2/13**	**2 228 718**	**2 222 786**	**5 932**	**68**	**e Euro**
69	**e Monedas distintas del euro**	**8.2/14**	**130 229**	**130 294**	**-64**	**69**	**x Other currencies**
70	**s/c Sin clasificar por monedas**	**8.2/15**	**309 201**	**309 084**	**117**	**70**	**n/a Not classified by currencies**

Véanse notas al final del capítulo./ *See notes at the end of the chapter.*

Datos referidos a Abril de 2019

Millones de euros

	PASIVO	Serie en cuadro y columna/ *Time series in table and column*	Otras instituciones financieras monetarias/ *Other monetary financial institutions* A=B+C	Entidades de crédito y EFC (Cuadro 8.B)/ *Credit institutions and CFIs (Table 8.B)* B	FMM (a) y EDE / *MMF (a) & ELMIs* C		LIABILITIES
1	**A. RESIDENTES EN ESPAÑA**	**8.3/2**	**1 704 015**	**1 698 175**	**5 836**	1	**A. DOMESTIC**
2	**9. Depósitos**	**8.9/1**	**1 698 357**	**1 698 175**	**177**	2	**9. Deposits**
3	9e. Del cual: euros	8.9/2	1 677 189	1 677 012	177	3	9e. Of which: euro
4	*IFM*	*8.9/3*	*288 946*	*288 937*	*5*	*4*	*MFIs*
5	**Entidades de crédito y BE**	**8.9/5**	**285 961**	**285 956**	**5**	5	**Credit institutions and BE**
6	9e. Del cual: euros	-	281 914	281 905	5	6	9e. Of which: euro
7	**Fondos del mercado monetario**	**8.9/7**	**2 985**	**2 980**	**-**	7	**Money market funds**
8	9e. En euros	-	2 954	2 954	-	8	9e. Of which: euro
9	A la vista, a plazo hasta dos años y disponible con preaviso	-	2 738	2 738	-	9	Overnight, up to two years and redeemable at notice
10	A plazo a más de dos años	-	1	1	-	10	With agreed maturity over two years
11	Cesiones temporales	-	214	214	-	11	Repos
12	9x. En monedas distintas del euro	-	31	27	-	12	9x. Of which: other currencies
13	A la vista, a plazo hasta dos años y disponible con preaviso	-	31	27	-	13	Overnight, up to two years and redeemable at notice
14	A plazo a más de dos años	-	-	-	-	14	With agreed maturity over two years
15	Cesiones temporales	-	-	-	-	15	Repos
16	*Administración Central*	*8.9/8*	*17 144*	*17 144*	-	*16*	*Central government*
17	9e. Depósitos en euros	-	17 080	17 080	-	17	9e. Deposits in euro
18	A la vista, a plazo hasta dos años y disponible con preaviso	-	16 699	16 699	-	18	Overnight, up to two years and redeemable at notice
19	A plazo a más de dos años	-	380	380	-	19	With agreed maturity over two years
20	Cesiones temporales	-	-	-	-	20	Repos
21	9x. Depósitos en monedas distintas del euro	-	64	64	-	21	9x. Deposits in other currencies
22	A la vista, a plazo hasta dos años y disponible con preaviso	-	64	64	-	22	Overnight, up to two years and redeemable at notice
23	A plazo a más de dos años	-	-	-	-	23	With agreed maturity over two years
24	Cesiones temporales	-	-	-	-	24	Repos
25	*Otras Administraciones Públicas*	*8.9/9*	*56 779*	*56 779*	-	*25*	*Other general government*
26	9e. Depósitos en euros	8.9/10	56 774	56 774	-	26	9e. Deposits in euro
27	9.1e. A la vista	-	51 887	51 887	-	27	9.1e. Overnight
28	9.2e. A plazo	-	4 774	4 774	-	28	9.2e. With agreed maturity
29	Del cual: hasta dos años	-	4 195	4 195	-	29	Of which: up to two years
30	9.3e. Con preaviso	-	-	-	-	30	9.3e. Redeemable at notice
31	9.4e. Cesiones temporales	-	113	113	-	31	9.4e. Repos
32	9x. Depósitos en monedas distintas del euro	-	5	5	-	32	9x. Deposits in other currencies
33	9.1x. A la vista	-	4	4	-	33	9.1x. Overnight
34	9.2x. A plazo	-	1	1	-	34	9.2x. With agreed maturity
35	Del cual: hasta dos años	-	1	1	-	35	Of which: up to two years
36	9.3x. Con preaviso	-	-	-	-	36	9.3x. Redeemable at notice
37	9.4x. Cesiones temporales	-	-	-	-	37	9.4x. Repos
38	*Otros sectores residentes*	*8.10/1*	*1 335 488*	*1 335 316*	*173*	*38*	*Other resident sectors*
39	9e. Depósitos en euros	8.10/2	1 318 472	1 318 300	173	39	9e. Deposits in euro
40	9.1e. A la vista	8.10/3	941 849	941 677	173	40	9.1e. Overnight
41	9.2e. A plazo	8.10/4	357 928	357 928	-	41	9.2e. With agreed maturity
42	Del cual: hasta dos años	8.10/5	170 838	170 839	-	42	Of which: up to two years
43	9.3e. Con preaviso	8.10/6	59	59	-	43	9.3e. Redeemable at notice
44	9.4e. Cesiones temporales	8.10/7	18 636	18 636	-	44	9.4e. Repos
45	9x. Depósitos en monedas distintas del euro	8.10/8	17 016	17 016	-	45	9x. Deposits in other currencies
46	9.1x. A la vista	8.10/9	11 050	11 050	-	46	9.1x. Overnight
47	9.2x. A plazo	8.10/10	5 966	5 966	-	47	9.2x. With agreed maturity
48	Del cual: hasta dos años	8.10/11	5 551	5 551	-	48	Of which: up to two years
49	9.3x. Con preaviso	8.10/12	-	-	-	49	9.3x. Redeemable at notice
50	9.4x. Cesiones temporales	8.10/13	-	-	-	50	9.4x. Repos
51	**10. Participaciones de los fondos del mercado monetario**	**8.91/11**	**5 658**	**-**	**5 658**	51	**10. Money market fund shares/units**

Véanse notas al final del capítulo./ *See notes at the end of the chapter.*

Datos referidos a Abril de 2019

Millones de euros

	PASIVO (continuación)	Serie en cuadro y columna/ *Time series in table and column*	Otras instituciones financieras monetarias/ *Other monetary financial institutions* A=B+C	Entidades de crédito y EFC (Cuadro 8.B)/ *Credit institutions and CFIs (Table 8.B)* B	FMM (a) y EDE / *MMF (a) & ELMIs* C		LIABILITIES (continued)
52	**B. RESIDENTES EN OTROS PAÍSES DE LA ZONA DEL EURO**	**8.3/3**	**160 840**	**160 808**	**32**	**52**	**B. RESIDENTS IN OTHER EURO AREA COUNTRIES**
53	**9. Depósitos**	**8.11/1**	**160 817**	**160 808**	**9**	**53**	**9. Deposits**
54	9e. Del cual: euros	8.11/2	134 941	134 933	9	54	9e. Of which: euro
55	*IFM*	*8.11/3*	*125 408*	*125 399*	*9*	*55*	*MFIs*
56	**Entidades de crédito, BCE y otros bancos centrales nacionales.**	**8.11/5**	**125 388**	**125 388**	**-**	**56**	**Credit institutions, ECB and others NCBs**
57	9e. Del cual: euros	-	107 605	107 605	-	57	9e. Of which: euro
58	**Fondos del mercado monetario**	**8.11/7**	**20**	**11**	**9**	**58**	**Money market funds**
59	9e. En euros	-	19	10	9	59	9e. Of which: euro
60	A la vista, a plazo hasta dos años y disponible con preaviso	-	19	10	9	60	Overnight, up to two years and redeemable at notice
61	A plazo a más de dos años	-	-	-	-	61	With agreed maturity over two years
62	9.4e. Cesiones temporales	-	-	-	-	62	9.4e. Repos
63	9x. En monedas distintas del euro	-	1	1	-	63	9x. Of which: other currencies
64	A la vista, a plazo hasta dos años y disponible con preaviso	-	1	1	-	64	Overnight, up to two years and redeemable at notice
65	A plazo a más de dos años	-	-	-	-	65	With agreed maturity over two years
66	9.4x. Cesiones temporales	-	-	-	-	66	9.4x. Repos
67	*Administración Central*	*8.11/8*	*6*	*6*	-	*67*	*Central government*
68	9e. Depósitos en euros	-	6	6	-	68	9e. Deposits in euro
69	A la vista, a plazo hasta dos años y disponible con preaviso	-	5	5	-	69	Overnight, up to two years and redeemable at notice
70	A plazo a más de dos años	-	0	0	-	70	With agreed maturity over two years
71	9.4e. Cesiones temporales	-	-	-	-	71	9.4e. Repos
72	9x. Del cual: monedas distintas del euro	-	0	0	-	72	9x. Of which: other currencies
73	A la vista, a plazo hasta dos años y disponible con preaviso	-	0	0	-	73	Overnight, up to two years and redeemable at notice
74	A plazo a más de dos años	-	-	-	-	74	With agreed maturity over two years
75	9.4x. Cesiones temporales	-	-	-	-	75	9.4x. Repos
76	*Otras Administraciones Públicas*	*8.11/9*	*15*	*15*	-	*76*	*Other general government*
77	9e. Depósitos en euros	8.11/10	15	15	-	77	9e. Deposits in euro
78	9.1e. A la vista	-	15	15	-	78	9.1e. Overnight
79	9.2e. A plazo	-	-	-	-	79	9.2e. With agreed maturity
80	Del cual: hasta dos años	-	-	-	-	80	Of which: up to two years
81	9.3e. Con preaviso	-	-	-	-	81	9.3e. Redeemable at notice
82	9.4e. Cesiones temporales	-	-	-	-	82	9.4e. Repos
83	9x. Depósitos en monedas distintas del euro	-	-	-	-	83	9x. Deposits in other currencies
84	9.1x. A la vista	-	-	-	-	84	9.1x. Overnight
85	9.2x. A plazo	-	-	-	-	85	9.2x. With agreed maturity
86	Del cual: hasta dos años	-	-	-	-	86	Of which: up to two years
87	9.3x. Con preaviso	-	-	-	-	87	9.3x. Redeemable at notice
88	9.4x. Cesiones temporales	-	-	-	-	88	9.4x. Repos
89	*Otros sectores residentes*	*8.12/1*	*35 388*	*35 388*	-	*89*	*Other resident sectors*
90	9e. Depósitos en euros	8.12/2	27 298	27 298	-	90	9e. Deposits in euro
91	9.1e. A la vista	8.12/3	10 505	10 505	-	91	9.1e. Overnight
92	9.2e. A plazo	8.12/4	14 671	14 671	-	92	9.2e. With agreed maturity
93	Del cual: hasta dos años	8.12/5	7 956	7 956	-	93	Of which: up to two years
94	9.3e. Con preaviso	8.12/6	288	288	-	94	9.3e. Redeemable at notice
95	9.4e. Cesiones temporales	8.12/7	1 833	1 833	-	95	9.4e. Repos
96	9x. Depósitos en monedas distintas del euro	8.12/8	8 091	8 091	-	96	9x. Deposits in other currencies
97	9.1x. A la vista	8.12/9	332	332	-	97	9.1x. Overnight
98	9.2x. A plazo	8.12/10	7 386	7 386	-	98	9.2x. With agreed maturity
99	Del cual: hasta dos años	8.12/11	4 354	4 354	-	99	Of which: up to two years
100	9.3x. Con preaviso	8.12/12	6	6	-	100	9.3x. Redeemable at notice
101	9.4x. Cesiones temporales	8.13/13	367	367	-	101	9.4x. Repos
102	**10. Participaciones en los fondos del mercado monetario**	**8.91/12**	**23**	**-**	**23**	**102**	**10. Money market fund shares/units**

Véanse notas al final del capítulo./ *See notes at the end of the chapter.*

8. OTRAS INSTITUCIONES FINANCIERAS MONETARIAS
A) Balance agregado de las OIFM según los estados de la zona del euro

8.A Balance. Detalle por instituciones

Datos referidos a Abril de 2019

Millones de euros

	PASIVO (continuación)	Serie en cuadro y columna/ *Time series in table and column*	Otras instituciones financieras monetarias/ *Other monetary financial institutions* A=B+C	Entidades de crédito y EFC (Cuadro 8.B)/ *Credit institutions and CFIs (Table 8.B)* B	FMM (a) y EDE / *MMF (a) & ELMIs* C		LIABILITIES (continued)
103	**C. RESTO DEL MUNDO**	**8.3/4**	**103 345**	**103 309**	**35**	**103**	**C. REST OF THE WORLD**
104	**9. Depósitos (total)**	**8.13/1**	**103 311**	**103 309**	**1**	**104**	**9. Deposits (total)**
105	9.1. Depósitos en euros	8.13/2	61 864	61 864	-	105	9.1. Deposits in euro
106	A la vista, a plazo hasta dos años y con preaviso	-	30 498	30 497	1	106	Overnight, up to two years and redeemable at notice
107	A plazo a más de dos años	-	17 864	17 864	-	107	With agreed maturity over two years
108	Cesiones temporales	-	13 503	13 503	...	108	Repos
109	9.2. Depósitos en monedas distintas del euro	-	41 446	41 446	-	109	9.2. Deposits in other currencies
110	A la vista, a plazo hasta dos años y con preaviso	-	34 556	34 556	-	110	Overnight, up to two years and redeemable at notice
111	A plazo a más de dos años	-	2 685	2 685	-	111	With agreed maturity over two years
112	Cesiones temporales	-	4 205	4 205	...	112	Repos
113	**10. Participaciones en los fondos del mercado monetario**	**8.F/7**	**34**	**-**	**34**	**113**	**10. Money market fund shares/units**
114	**D. SIN CLASIFICAR**	**8.3/5**	**699 954**	**699 872**	**82**	**114**	**D. UNCLASSIFIED**
115	**11. Valores representativos de deuda**	**8.3/8**	**231 456**	**231 456**	**-**	**115**	**11. Debt securities issued**
116	11e. Euros	8.13/12	203 150	203 150	-	116	11e. In euro
117	Del cual: hasta dos años	-	21 206	21 206	-	117	Of which: up to two years
118	11x. Monedas distintas del euro	-	28 306	28 306	-	118	11x. Other currencies
119	Del cual: hasta dos años	-	6 970	6 970	-	119	Of which: up to two years
120	**13. Capital y reservas**	**8.3/9**	**268 083**	**268 030**	**52**	**120**	**13. Capital and reserves**
121	**14. Otros pasivos**	**8.3/10**	**200 416**	**200 386**	**30**	**121**	**14. Remaining liabilities**
122	14e. Del cual: euros	-	44 508	44 508	...	122	14e. Of which: euro
123	**TOTAL PASIVOS**	**8.3/1**	**2 668 148**	**2 662 164**	**5 985**	**123**	**TOTAL LIABILITIES**
124	**e Euros**	**8.3/11**	**2 121 653**	**2 115 751**	**5 902**	**124**	**e Euro**
125	**x Monedas distintas del euro**	**8.3/12**	**120 951**	**120 952**	**0**	**125**	**x Other currencies**
126	**s/c Sin clasificar por monedas**	**8.3/13**	**425 544**	**425 462**	**82**	**126**	**n/a Not classified by currencies**
	PRO MEMORIA						MEMORANDUM ITEM
a	Tenencias de valores representativos de deuda hasta dos años emitidos por las entidades de crédito	-	2 611	2 611	...	a	Holdings of debt securities up to two years issued by CI
b	Tenencias de instrumentos de patrimonio de fondos de inversión emitidos por las entidades de crédito	-	-	-	-	b	Holdings of money markets papers issued by credit institutions

April 2019 data

EUR millions

8.A Balance sheet by institutional grouping

8. OTHER MONETARY FINANCIAL INSTITUTIONS
A) Aggregated balance sheet according to the euro area returns

Véanse notas al final del capítulo./ *See notes at the end of the chapter.*

8. OTRAS INSTITUCIONES FINANCIERAS MONETARIAS
A) Balance agregado de las OIFM según los estados de la zona del euro

8.1 Activo=Pasivo de las OIFM, por instituciones

mm de euros

		Total OIFM (a) 1=2+6	Entidades de crédito y establecimientos financieros (b) 2=3+4+5	Entidades de depósito (c) 3	ICO 4	EFC (d) 5	FMM Y EDE (e) 6
16		2 727,9	2 718,0	2 610,0	50,6	57,5	9,8
17		2 723,3	2 715,9	2 610,9	43,3	61,7	7,3
18		2 645,2	2 638,2	2 536,5	37,1	64,6	7,0
19		2 676,9	2 672,7	2 575,7	32,4	64,6	4,2
20		2 892,9	2 888,0	2 800,7	35,0	52,3	4,9
21		3 003,1	2 997,6	2 904,3	38,4	54,9	5,4
21	*May*	2 919,4	2 913,9	2 831,0	32,8	50,2	5,4
	Jun	2 959,7	2 954,2	2 868,7	34,4	51,1	5,5
	Jul	2 957,7	2 952,2	2 865,0	35,2	52,0	5,4
	Ago	2 955,6	2 950,2	2 863,6	35,3	51,2	5,4
	Sep	2 968,6	2 963,3	2 875,8	35,3	52,2	5,4
	Oct	2 964,1	2 958,8	2 870,5	36,2	52,0	5,3
	Nov	3 024,0	3 018,8	2 926,2	39,0	53,6	5,3
	Dic	3 003,1	2 997,6	2 904,3	38,4	54,9	5,4
22	*Ene*	3 003,1	2 998,0	2 908,6	36,7	52,8	5,1
	Feb	2 983,3	2 978,2	2 889,9	35,6	52,6	5,1
	Mar	3 021,7	3 016,5	2 925,9	35,9	54,7	5,2
	Abr	3 067,4	3 062,3	2 970,4	36,8	55,1	5,1
	May	3 061,1	3 056,0	2 964,4	35,1	56,5	5,1
	Jun	3 120,9	3 116,1	3 024,2	34,3	57,5	4,9
	Jul	3 116,2	3 111,2	3 022,9	31,9	56,5	5,0
	Ago	3 107,7	3 102,6	3 012,6	34,2	55,8	5,1
	Sep	3 139,0	3 134,1	3 044,3	33,5	56,3	4,9
	Oct P	3 124,1	3 118,3	3 030,9	30,9	56,5	5,8

Véanse notas al final del capítulo

8. OTRAS INSTITUCIONES FINANCIERAS MONETARIAS
A) Balance agregado de las OIFM según los estados de la zona del euro

8.2 Activo: resumen

mm de euros

		Total	Por residencia				Por instrumentos							Por monedas		
		=13a15= =6a12= 1=2a5=	Residentes en España (a) 2	Residentes en otros países de la zona euro (b) 3	Resto del mundo (c) 4	Rúbricas no clasif. por residencia del emisor 5=10a12	Préstamos y créditos 6	Valores representativos de deuda 7	Participaciones en Fondos de Inversión (d) 8	Participaciones en el capital (e) 9	Efectivo 10	Activo fijo 11	Otros activos no clasificados 12	Euros 13	Monedas distintas del euro 14	Sin clasificar 15=11+12
16		2 727,9	2 039,7	187,5	190,3	310,4	1 725,1	500,5	1,8	190,1	7,5	43,7	259,2	2 309,9	113,0	305,0
17		2 723,3	2 049,4	202,2	186,2	285,6	1 771,7	463,2	2,4	200,4	8,1	38,4	239,1	2 324,2	105,4	293,7
18		2 645,2	1 931,3	224,6	208,2	281,1	1 731,6	448,6	2,1	181,8	8,7	34,7	237,6	2 216,6	132,7	295,9
19		2 676,9	1 877,5	264,2	235,1	300,2	1 744,8	433,1	2,9	195,9	9,4	41,1	249,7	2 208,9	152,1	316,0
20		2 892,9	2 083,0	284,8	231,0	294,1	1 932,5	477,1	3,3	185,9	8,7	40,1	245,3	2 443,8	155,8	293,4
21		3 003,1	2 170,3	298,0	259,9	274,8	2 106,0	431,8	2,4	187,9	8,3	36,4	230,1	2 526,5	196,6	279,9
21	*May*	2 919,4	2 119,5	293,1	240,8	266,0	1 983,8	476,2	2,3	191,1	7,2	39,0	219,8	2 475,6	171,0	272,8
	Jun	2 959,7	2 150,6	302,4	238,9	267,7	2 030,2	473,0	2,4	186,2	7,4	38,6	221,7	2 508,3	181,1	270,3
	Jul	2 957,7	2 143,4	300,1	242,2	272,0	2 034,6	461,4	2,5	187,1	7,8	38,3	225,8	2 502,9	180,4	274,3
	Ago	2 955,6	2 134,0	300,9	246,9	273,8	2 037,3	453,8	2,6	188,1	7,8	38,2	227,8	2 496,9	181,8	276,8
	Sep	2 968,6	2 147,8	293,1	252,1	275,5	2 059,6	442,2	2,6	188,6	7,7	38,0	229,8	2 503,7	186,7	278,2
	Oct	2 964,1	2 134,9	298,6	252,4	278,1	2 048,5	446,7	2,5	188,3	7,8	38,0	232,4	2 495,5	185,6	283,0
	Nov	3 024,0	2 178,4	300,3	255,4	289,8	2 106,7	439,3	2,4	185,8	7,7	36,4	245,7	2 544,1	191,1	288,8
	Dic	3 003,1	2 170,3	298,0	259,9	274,8	2 106,0	431,8	2,4	187,9	8,3	36,4	230,1	2 526,5	196,6	279,9
22	*Ene*	3 003,1	2 177,1	296,3	259,5	270,1	2 107,2	435,7	2,7	187,3	7,5	36,0	226,6	2 530,8	194,7	277,6
	Feb	2 983,3	2 152,0	302,0	259,6	269,7	2 085,0	439,5	2,5	186,5	7,2	35,9	226,6	2 509,5	196,9	276,9
	Mar	3 021,7	2 147,2	312,7	278,7	283,2	2 103,7	449,0	2,6	183,2	7,6	35,9	239,7	2 519,8	216,9	284,9
	Abr	3 067,4	2 166,9	312,8	275,8	311,8	2 119,8	451,1	2,6	182,1	7,9	35,7	268,3	2 548,6	215,1	303,7
	May	3 061,1	2 173,2	313,8	275,2	298,9	2 119,8	455,6	2,6	184,2	7,5	35,5	255,9	2 556,4	210,1	294,5
	Jun	3 120,9	2 208,9	325,2	279,9	306,9	2 169,0	461,5	2,6	180,8	7,7	35,3	263,9	2 605,7	217,2	298,0
	Jul	3 116,2	2 203,3	323,1	282,5	307,4	2 156,5	467,8	2,7	181,8	7,8	35,2	264,4	2 595,4	220,4	300,4
	Ago	3 107,7	2 182,8	323,8	277,1	323,9	2 135,9	463,5	2,5	181,9	8,0	35,1	280,9	2 583,7	215,7	308,4
	Sep	3 139,0	2 179,0	333,1	284,3	342,6	2 148,1	466,6	2,5	179,1	7,9	34,9	299,9	2 597,7	222,1	319,2
	Oct P	3 124,1	2 172,3	338,0	281,6	332,2	2 138,5	470,0	2,4	181,0	7,9	34,7	289,6	2 590,1	219,0	315,1

Véanse notas al final del capítulo

8. OTRAS INSTITUCIONES FINANCIERAS MONETARIAS — 8.3 Pasivo: resumen

A) Balance agregado de las OIFM según los estados de la zona del euro

mm de euros

		Total	Por residencia				Por instrumentos					Por monedas		
			Residentes en España (a)	Residentes en otros países de la zona euro (b)	Resto del mundo (c)	Rúbricas no clasificadas por residencia del tenedor (d)	Depósitos (e)	Participaciones en fondos del mercado monetario (f)	Valores representativos de deuda emitidos	Capital y reservas	Otros pasivos no clasificados	Euros	Monedas distintas del euro	Sin clasificar
		=11a13 =6a10= 1=2a5=	2	3	4	5=8 a 10	6	7	8	9	10	11	12	13=9+10
16		2 727,9	1 724,1	170,5	112,0	721,2	1 996,9	9,7	207,6	298,3	215,4	2 173,6	105,4	448,9
17		2 723,1	1 729,9	165,3	110,1	717,8	1 998,2	7,1	227,5	292,6	197,7	2 179,7	103,5	440,0
18		2 645,2	1 698,9	151,3	113,3	681,7	1 956,7	6,8	230,0	269,4	182,2	2 109,9	122,2	413,1
19		2 676,9	1 702,2	164,6	101,1	708,9	1 964,2	3,8	247,2	268,3	193,5	2 124,6	134,5	417,8
20		2 892,9	1 952,9	148,7	91,9	699,5	2 188,8	4,6	249,4	261,7	188,5	2 356,5	132,6	403,8
21		3 003,1	2 051,2	155,7	91,4	704,7	2 293,9	4,5	269,5	255,0	180,1	2 443,6	162,5	397,0
21	*May*	2 919,4	1 985,4	163,2	89,4	681,3	2 233,4	4,6	248,9	260,0	172,4	2 378,6	147,2	393,6
	Jun	2 959,7	2 013,6	156,2	89,4	700,6	2 254,6	4,5	255,4	256,9	188,2	2 402,3	150,2	407,2
	Jul	2 957,7	2 002,4	171,3	86,8	697,3	2 255,9	4,5	257,6	256,1	183,5	2 406,6	151,3	399,8
	Ago	2 955,6	2 002,1	173,3	87,5	692,7	2 258,3	4,5	257,8	258,2	176,7	2 405,0	156,0	394,6
	Sep	2 968,6	2 007,1	166,3	92,9	702,3	2 261,8	4,5	261,8	255,7	184,8	2 410,3	158,0	400,3
	Oct	2 964,1	2 001,0	172,1	90,7	700,3	2 259,4	4,4	265,0	253,3	182,1	2 410,3	157,8	396,0
	Nov	3 024,0	2 029,2	174,6	95,7	724,5	2 295,2	4,4	271,6	253,3	199,6	2 444,2	170,0	409,8
	Dic	3 003,1	2 051,2	155,7	91,4	704,7	2 293,9	4,5	269,5	255,0	180,1	2 443,6	162,5	397,0
22	*Ene*	3 003,1	2 027,9	180,5	85,0	709,7	2 289,3	4,1	260,8	255,9	193,0	2 431,5	160,2	411,4
	Feb	2 983,3	2 022,4	185,2	84,5	691,2	2 287,9	4,2	255,9	255,4	179,9	2 424,4	159,1	399,9
	Mar	3 021,7	2 046,3	173,3	102,9	699,3	2 318,3	4,2	254,0	250,6	194,7	2 441,6	176,0	404,1
	Abr	3 067,4	2 041,0	211,5	103,6	711,3	2 351,9	4,2	253,0	248,3	210,1	2 475,4	183,6	408,3
	May	3 061,1	2 048,1	196,1	105,7	711,2	2 345,7	4,2	256,9	250,3	204,0	2 471,4	182,4	407,3
	Jun	3 120,9	2 075,1	207,6	110,3	728,0	2 388,8	4,2	260,5	246,7	220,8	2 515,5	186,6	418,8
	Jul	3 116,2	2 065,8	219,2	105,9	725,3	2 386,7	4,2	261,3	247,8	216,2	2 510,3	190,3	415,6
	Ago	3 107,7	2 064,0	213,2	103,4	727,0	2 376,4	4,3	263,5	246,3	217,2	2 504,9	195,1	407,7
	Sep	3 139,0	2 046,9	221,3	112,8	758,1	2 376,7	4,2	274,0	246,0	238,2	2 514,6	202,7	421,8
	Oct P	3 124,1	2 031,8	232,8	109,6	749,9	2 369,0	5,2	275,3	246,0	228,7	2 498,9	208,1	417,1

Véanse notas al final del capítulo

8. OTRAS INSTITUCIONES FINANCIERAS MONETARIAS — 8.4 Activo. Residentes en España

A) Balance agregado de las OIFM según los estados de la zona del euro

mm de euros

		Total	Préstamos y créditos								Valores representativos de deuda		Participaciones en Fondos de Inversión (c)	Participaciones en el capital (d)
			Total	Del cual Euros	IFM total	Del cual Euros	AAPP total (a)	Del cual Euros	Otros sectores residentes total (b)	Del cual Euros	Total	Del cual Euros		
		+12+13 1=2+10+	2=4+6+8	3=5+7+9	4	5	6	7	8	9	10	11	12	13
16		2 039,7	1 533,9	1 513,4	196,0	190,8	88,5	88,5	1 249,4	1 234,1	423,5	420,4	0,7	81,6
17		2 049,4	1 571,9	1 554,2	269,7	265,8	78,1	78,1	1 224,1	1 210,3	388,0	387,7	0,8	88,7
18		1 931,3	1 494,6	1 477,6	249,2	246,0	69,0	68,9	1 176,4	1 162,7	362,4	362,3	0,6	73,8
19		1 877,5	1 455,7	1 438,8	229,8	226,0	66,9	66,9	1 159,0	1 145,9	342,0	341,7	0,6	79,2
20		2 083,0	1 635,2	1 621,6	360,7	358,0	77,3	77,3	1 197,2	1 186,3	372,4	372,3	2,2	73,2
21		2 170,3	1 761,7	1 747,0	485,6	482,5	81,6	81,6	1 194,5	1 183,0	329,8	329,6	0,9	77,9
21	*May*	2 119,5	1 678,9	1 666,2	407,7	404,7	84,5	84,5	1 186,7	1 177,0	362,5	362,4	0,8	77,2
	Jun	2 150,6	1 711,0	1 697,9	418,6	415,8	87,4	87,4	1 205,1	1 194,8	361,5	361,3	0,8	77,3
	Jul	2 143,4	1 716,7	1 704,0	434,6	432,1	89,0	89,0	1 193,1	1 182,9	348,4	348,3	0,8	77,5
	Ago	2 134,0	1 711,6	1 699,2	440,2	437,9	88,1	88,1	1 183,2	1 173,1	343,9	343,7	0,8	77,7
	Sep	2 147,8	1 730,3	1 716,7	455,4	452,3	87,5	87,5	1 187,4	1 177,0	339,3	339,1	0,9	77,4
	Oct	2 134,9	1 717,8	1 703,6	443,6	440,3	85,9	85,9	1 188,3	1 177,5	339,4	339,3	0,9	76,8
	Nov	2 178,4	1 770,4	1 757,0	485,9	483,0	84,7	84,7	1 199,8	1 189,2	330,1	330,0	0,9	77,0
	Dic	2 170,3	1 761,7	1 747,0	485,6	482,5	81,6	81,6	1 194,5	1 183,0	329,8	329,6	0,9	77,9
22	*Ene*	2 177,1	1 771,5	1 757,0	506,7	503,7	81,3	81,3	1 183,5	1 172,0	327,4	327,3	0,9	77,3
	Feb	2 152,0	1 745,9	1 731,7	483,4	480,5	79,9	79,9	1 182,6	1 171,4	327,5	327,4	0,9	77,6
	Mar	2 147,2	1 735,8	1 720,5	467,9	464,0	83,4	83,4	1 184,6	1 173,0	332,7	332,5	1,0	77,7
	Abr	2 166,9	1 757,1	1 741,5	478,8	475,3	86,2	86,2	1 192,1	1 179,9	331,8	331,7	0,9	77,0
	May	2 173,2	1 757,9	1 742,9	479,0	475,5	86,7	86,7	1 192,2	1 180,7	336,4	336,2	0,9	78,0
	Jun	2 208,9	1 793,4	1 777,6	502,2	498,3	87,7	87,7	1 203,4	1 191,5	336,6	336,4	0,8	78,2
	Jul	2 203,3	1 784,3	1 767,4	496,6	492,2	86,2	86,2	1 201,5	1 189,0	339,4	339,3	0,7	78,8
	Ago	2 182,8	1 766,4	1 748,7	486,6	481,9	84,9	84,9	1 194,9	1 181,8	337,0	336,8	0,8	78,7
	Sep	2 179,0	1 764,4	1 747,6	486,8	483,1	84,1	84,1	1 193,5	1 180,3	336,3	336,2	0,8	77,4
	Oct P	2 172,3	1 757,7	1 739,2	481,3	475,6	83,4	83,4	1 193,1	1 180,2	336,0	335,8	0,7	77,8

Véanse notas al final del capítulo

8. OTRAS INSTITUCIONES FINANCIERAS MONETARIAS
A) Balance agregado de las OIFM según los estados de la zona del euro

8.5 Activo.Residentes en España: detalle de valores representativos de deuda

mm de euros

		Del cual		IFM			AAPP		Otros sectores residentes	
		Total	Euros	Del cual			Del cual		Del cual	
				Total	Euros	Hasta dos años	Total	Euros	Total	Euros
		1=3+6+8	2=4+7+9	3	4	5	6	7	8	9
16		423,5	420,4	15,9	15,9	4,0	218,6	218,4	189,0	186,1
17		388,0	387,7	10,6	10,6	2,6	200,2	200,1	177,1	177,1
18		362,4	362,3	6,8	6,8	1,8	193,5	193,4	162,2	162,1
19		342,0	341,7	8,6	8,5	1,3	177,4	177,3	156,0	155,9
20		372,4	372,3	9,0	9,0	1,0	195,8	195,7	167,6	167,5
21		329,8	329,6	11,2	11,2	0,8	198,5	198,4	120,1	120,0
21 *May*		362,5	362,4	7,7	7,7	0,4	223,6	223,6	131,2	131,1
Jun		361,5	361,3	8,1	8,1	0,2	221,0	220,9	132,4	132,4
Jul		348,4	348,3	7,9	7,9	0,2	215,0	214,9	125,5	125,5
Ago		343,9	343,7	7,9	7,9	0,2	211,5	211,4	124,5	124,5
Sep		339,3	339,1	8,0	7,9	0,2	206,6	206,5	124,7	124,7
Oct		339,4	339,3	8,4	8,4	0,9	207,3	207,2	123,7	123,7
Nov		330,1	330,0	9,6	9,6	0,9	198,6	198,5	122,0	121,9
Dic		329,8	329,6	11,2	11,2	0,8	198,5	198,4	120,1	120,0
22 *Ene*		327,4	327,3	11,2	11,2	0,7	197,5	197,4	118,7	118,7
Feb		327,5	327,4	11,2	11,2	0,6	201,1	201,0	115,2	115,2
Mar		332,7	332,5	11,1	11,1	0,5	201,8	201,7	119,7	119,7
Abr		331,8	331,7	10,8	10,7	0,5	202,6	202,5	118,4	118,4
May		336,4	336,2	12,6	12,5	0,5	205,8	205,7	118,1	118,0
Jun		336,6	336,4	12,5	12,5	0,4	207,5	207,4	116,6	116,5
Jul		339,4	339,3	12,5	12,5	0,4	212,7	212,6	114,2	114,1
Ago		337,0	336,8	12,4	12,4	0,4	211,8	211,7	112,8	112,7
Sep		336,3	336,2	12,8	12,8	0,2	213,8	213,7	109,7	109,7
Oct	P	336,0	335,8	13,0	13,1	0,2	213,7	213,6	109,2	109,2

8. OTRAS INSTITUCIONES FINANCIERAS MONETARIAS
A) Balance agregado de las OIFM según los estados de la zona del euro

8.6 Activo. Residentes en otros países de la zona del euro

mm de euros

		Total	Préstamos y créditos								Valores representativos de deuda		Participaciones en Fondos de Inversión (b)	Participaciones en el capital (c)
			Del cual		IFM total	Del cual	AAPP total	Del cual	Otros sectores residentes total	Del cual	Del cual			
			Total	Euros		Euros		Euros		Euros	Total (a)	Euros		
		+12+13 1=2+10+	2=4+6+8	3=5+7+9	4	5	6	7	8	9	10	11	12	13
16		187,5	101,7	92,2	71,0	65,8	0,0	0,0	30,7	26,3	52,9	51,7	0,4	32,4
17		202,2	108,7	97,1	72,0	65,9	0,1	0,1	36,7	31,1	57,1	56,2	0,7	35,6
18		224,6	128,0	112,5	88,3	77,4	0,1	0,1	39,6	35,0	64,2	60,3	0,6	31,7
19		264,2	161,4	145,9	109,3	98,6	0,2	0,2	51,9	47,2	66,6	63,2	0,4	35,8
20		284,8	162,0	145,9	114,6	102,6	0,2	0,2	47,3	43,0	79,3	76,8	0,6	42,9
21		298,0	182,1	158,7	126,5	107,9	0,3	0,3	55,2	50,5	73,2	70,0	0,9	41,8
21 *May*		293,1	168,3	148,3	123,2	107,6	0,2	0,2	45,0	40,5	81,8	78,8	0,8	42,1
Jun		302,4	176,0	153,8	130,3	112,6	0,3	0,3	45,5	40,9	81,2	78,0	1,0	44,3
Jul		300,1	173,2	151,8	126,7	109,8	0,3	0,3	46,2	41,7	82,5	79,4	1,0	43,4
Ago		300,9	175,4	154,6	128,1	112,0	0,3	0,3	47,0	42,3	81,3	78,2	1,1	43,2
Sep		293,1	173,2	152,0	126,0	109,5	0,3	0,3	46,9	42,2	74,8	71,7	1,1	44,0
Oct		298,6	175,5	154,8	124,9	109,0	0,3	0,3	50,3	45,5	78,5	75,5	1,0	43,5
Nov		300,3	179,1	156,5	126,7	108,9	0,3	0,3	52,1	47,2	79,2	76,2	0,9	41,1
Dic		298,0	182,1	158,7	126,5	107,9	0,3	0,3	55,2	50,5	73,2	70,0	0,9	41,8
22 *Ene*		296,3	177,5	156,5	124,9	108,8	0,3	0,3	52,2	47,4	76,5	73,3	1,1	41,3
Feb		302,0	179,5	158,1	129,2	112,5	0,3	0,3	50,0	45,3	80,6	77,4	1,0	40,9
Mar		312,7	190,8	166,5	137,0	117,5	0,6	0,6	53,3	48,4	82,1	79,1	0,8	38,8
Abr		312,8	189,4	167,0	135,7	118,4	0,6	0,6	53,1	48,1	84,3	81,4	0,9	38,2
May		313,8	190,3	166,5	136,8	117,9	0,6	0,6	52,9	48,0	84,4	81,7	0,8	38,3
Jun		325,2	200,1	175,4	145,9	126,2	0,7	0,7	53,5	48,6	89,2	86,3	0,8	35,2
Jul		323,1	195,6	173,0	139,9	122,6	0,7	0,7	55,0	49,7	91,7	88,8	0,8	35,0
Ago		323,8	198,6	176,1	142,2	125,1	0,5	0,5	55,8	50,5	89,6	86,7	0,8	34,9
Sep		333,1	206,7	183,6	149,3	131,5	0,4	0,4	57,0	51,7	91,9	88,8	0,8	33,7
Oct	P	338,0	206,7	185,2	146,3	130,2	0,5	0,5	59,9	54,5	96,1	93,1	0,8	34,4

Véanse notas al final del capítulo

8. OTRAS INSTITUCIONES FINANCIERAS MONETARIAS
A) Balance agregado de las OIFM según los estados de la zona del euro

8.7 Activo. Residentes en otros países de la zona euro: detalle de valores representativos de deuda

mm de euros

		Del cual		IFM			AAPP		Otros sectores residentes	
		Total	Euros	Del cual			Del cual		Del cual	
				Total	Euros	Hasta dos años	Total	Euros	Total	Euros
		1=3+6+8	2=4+7+9	3	4	5	6	7	8	9
16		52,9	51,7	4,3	4,0	0,4	38,1	37,9	10,5	9,8
17		57,1	56,2	5,3	5,1	0,4	46,2	46,0	5,7	5,2
18		64,2	60,3	3,7	3,5	0,1	48,4	48,2	12,1	8,7
19		66,6	63,2	5,9	5,7	0,2	46,6	46,2	14,1	11,3
20		79,3	76,8	7,3	7,0	0,2	57,8	57,4	14,2	12,3
21		73,2	70,0	8,9	8,5	0,9	47,6	47,3	16,6	14,2
21	*May*	81,8	78,8	7,0	6,7	0,1	59,3	59,0	15,4	13,1
	Jun	81,2	78,0	7,0	6,7	0,2	59,1	58,8	15,1	12,5
	Jul	82,5	79,4	7,0	6,6	0,2	59,7	59,3	15,9	13,5
	Ago	81,3	78,2	7,0	6,6	0,2	58,6	58,3	15,7	13,3
	Sep	74,8	71,7	7,1	6,8	0,2	52,0	51,6	15,7	13,3
	Oct	78,5	75,5	9,2	8,9	0,9	52,8	52,5	16,5	14,1
	Nov	79,2	76,2	9,0	8,7	1,0	53,7	53,4	16,5	14,2
	Dic	73,2	70,0	8,9	8,5	0,9	47,6	47,3	16,6	14,2
22	*Ene*	76,5	73,3	9,0	8,6	0,7	50,6	50,3	16,8	14,4
	Feb	80,6	77,4	11,1	10,8	0,7	52,2	51,9	17,3	14,8
	Mar	82,1	79,1	10,1	9,8	0,5	54,0	53,7	18,0	15,6
	Abr	84,3	81,4	9,9	9,6	0,6	56,4	56,1	18,0	15,7
	May	84,4	81,7	10,3	10,0	0,6	56,7	56,4	17,3	15,2
	Jun	89,2	86,3	10,1	9,8	0,5	60,6	60,4	18,4	16,1
	Jul	91,7	88,8	10,0	9,7	0,5	63,2	62,9	18,6	16,2
	Ago	89,6	86,7	9,7	9,4	0,5	61,2	61,0	18,7	16,3
	Sep	91,9	88,8	10,1	9,8	0,2	62,9	62,6	18,9	16,4
	Oct P	96,1	93,1	10,2	9,9	0,2	66,8	66,5	19,1	16,6

8. OTRAS INSTITUCIONES FINANCIERAS MONETARIAS
A) Balance agregado de las OIFM según los estados de la zona del euro

8.8 Activo. Resto del mundo

mm de euros

		Del cual		Préstamos y créditos					Valores representativos de deuda		Participaciones en Fondos de Inversión (a)	Participaciones en el capital (b)
		Total	Euros	Del cual		EC y EFC	AAPP	Otros sectores residentes	Del cual			
				Total	Euros				Total	Euros		
		1=3+8+10	2	3	4	5	6	7	8	9	10	11
16		190,3	38,8	89,4	32,7	48,0	2,2	39,3	24,0	6,2	0,7	76,1
17		186,2	38,6	91,0	34,2	49,5	3,2	38,3	18,1	4,4	0,9	76,1
18		208,2	40,2	109,0	35,9	59,1	3,8	46,1	22,0	4,3	0,9	76,3
19		235,1	42,7	127,7	36,6	71,6	3,0	53,1	24,6	6,1	2,0	80,9
20		231,0	44,8	135,2	36,1	75,8	2,9	56,5	25,4	8,6	0,5	69,9
21		259,9	47,4	162,3	37,9	91,1	3,6	67,7	28,9	9,5	0,6	68,2
21	*May*	240,8	40,7	136,6	32,7	79,3	2,8	54,5	31,9	8,1	0,7	71,7
	Jun	238,9	40,4	143,2	32,4	81,8	2,9	58,6	30,4	8,1	0,6	64,7
	Jul	242,2	42,2	144,7	34,1	81,9	3,0	59,8	30,5	8,1	0,7	66,2
	Ago	246,9	43,7	150,3	36,1	85,9	3,1	61,3	28,6	7,6	0,7	67,2
	Sep	252,1	46,2	156,1	37,9	88,5	3,1	64,5	28,2	8,2	0,7	67,2
	Oct	252,4	46,9	155,1	38,2	88,8	3,0	63,4	28,8	8,7	0,6	68,0
	Nov	255,4	47,1	157,3	38,0	90,0	3,2	64,1	29,9	9,1	0,5	67,7
	Dic	259,9	47,4	162,3	37,9	91,1	3,6	67,7	28,9	9,5	0,6	68,2
22	*Ene*	259,5	45,0	158,3	35,5	88,8	3,7	65,8	31,8	9,6	0,7	68,8
	Feb	259,6	43,1	159,6	34,2	90,1	3,6	65,8	31,4	8,9	0,7	67,9
	Mar	278,7	47,8	177,1	38,1	100,5	4,1	72,5	34,2	9,7	0,8	66,7
	Abr	275,8	45,6	173,2	36,5	96,5	4,2	72,5	35,0	9,2	0,8	66,8
	May	275,2	48,5	171,6	39,0	95,0	4,0	72,6	34,9	9,5	0,9	67,9
	Jun	279,9	48,8	175,6	39,0	95,6	4,1	76,0	35,8	9,8	1,1	67,4
	Jul	282,5	46,4	176,6	37,0	93,9	4,1	78,6	36,7	9,3	1,2	68,0
	Ago	277,1	47,1	170,9	37,8	90,5	4,1	76,4	36,9	9,3	0,9	68,3
	Sep	284,3	49,2	177,0	39,9	94,8	4,3	77,9	38,3	9,2	1,0	68,0
	Oct P	281,6	47,4	174,1	37,6	93,8	4,0	76,4	37,9	9,8	0,9	68,7

Véanse notas al final del capítulo

8. OTRAS INSTITUCIONES FINANCIERAS MONETARIAS
A) Balance agregado de las OIFM según los estados de la zona del euro

8.9 Pasivo. Depósitos de los residentes en España: por sectores y por instrumentos de los depósitos de Otras Administraciones Públicas

mm de euros

		Del cual		Por sectores									OOAAPP. Por instrumentos			
		Total	Euros	IFM					AAPP (a)			Otros sectores residentes (b)	A la vista	Del cual A plazo		Resto
				Total	Del cual Euros	Entida. de crédito sujetas a reservas mínimas y BE	Del cual A plazo hasta dos años	Fondos del mercado monetario	Administración Central	Otras Administraciones Públicas	Del cual Euros				Hasta dos años	
		11 1=3+8+9+	2	3=5+7	4	5	6	7	8	+15 +13+12=9	10	11	12	13	14	15
16		1 714,5	1 676,4	291,3	281,2	288,2	40,7	3,2	13,6	40,8	40,8	1 368,8	34,9	5,8	4,9	0,1
17		1 722,9	1 698,4	329,8	322,7	327,5	48,7	2,3	14,5	47,3	47,3	1 331,5	41,5	5,7	4,9	0,1
18		1 692,2	1 671,2	290,6	285,1	287,8	31,5	2,8	15,6	56,2	56,2	1 329,8	51,3	4,8	4,1	0,1
19		1 698,4	1 674,1	256,4	249,8	254,0	32,8	2,5	15,4	54,0	54,0	1 372,6	49,9	4,1	3,6	0,1
20		1 948,3	1 922,0	372,0	366,7	369,8	27,0	2,2	17,2	63,6	63,6	1 495,6	60,6	2,8	2,4	0,1
21		2 046,8	2 019,9	411,3	407,3	409,4	21,9	1,8	22,9	74,1	74,1	1 538,6	70,8	3,1	1,9	0,2
21	*May*	1 980,9	1 955,9	406,9	402,7	404,9	25,5	2,0	18,1	60,0	60,0	1 495,9	56,9	3,1	2,4	0,0
	Jun	2 009,1	1 983,8	405,0	401,2	402,9	24,2	2,0	19,3	66,3	66,3	1 518,5	63,1	3,2	2,5	0,0
	Jul	1 997,9	1 974,2	408,4	404,8	406,2	23,3	2,2	21,7	66,4	66,4	1 501,4	63,2	3,2	2,4	0,0
	Ago	1 997,6	1 973,5	405,9	402,4	403,7	22,3	2,2	20,2	69,4	69,4	1 502,2	66,1	3,3	2,4	0,0
	Sep	2 002,6	1 978,3	400,7	396,6	398,4	19,3	2,2	19,6	73,5	73,5	1 508,9	70,2	3,2	2,3	0,0
	Oct	1 996,6	1 971,9	401,2	396,9	399,3	19,8	1,8	20,3	75,2	75,2	1 500,0	71,2	3,9	2,9	0,0
	Nov	2 024,9	2 000,2	402,0	398,0	400,0	20,2	2,0	19,9	89,8	89,8	1 513,3	85,7	4,0	2,9	0,0
	Dic	2 046,8	2 019,9	411,3	407,3	409,4	21,9	1,8	22,9	74,1	74,1	1 538,6	70,8	3,1	1,9	0,2
22	*Ene*	2 023,8	1 998,6	414,5	410,8	412,5	24,0	2,0	23,2	67,9	67,9	1 518,2	64,3	3,4	2,0	0,2
	Feb	2 018,3	1 993,1	412,3	408,8	410,1	23,6	2,2	20,1	66,6	66,6	1 519,3	62,6	3,8	2,3	0,2
	Mar	2 042,2	2 014,7	412,9	407,9	410,6	23,7	2,2	20,9	67,9	67,9	1 540,6	63,0	4,7	2,4	0,2
	Abr	2 036,8	2 010,6	412,3	407,5	409,8	23,8	2,5	20,8	68,6	68,6	1 535,2	63,7	4,7	2,3	0,2
	May	2 043,9	2 017,6	408,7	403,8	406,3	23,8	2,4	21,0	68,9	68,9	1 545,3	63,8	5,0	2,4	0,1
	Jun	2 071,0	2 043,6	412,8	407,7	410,7	25,4	2,2	24,8	74,5	74,5	1 558,8	68,7	5,6	2,8	0,1
	Jul	2 061,7	2 034,5	415,7	410,4	413,3	25,0	2,4	22,6	72,9	72,8	1 550,6	67,1	5,7	2,8	0,1
	Ago	2 059,8	2 032,8	412,1	406,6	409,3	23,5	2,8	22,2	77,9	77,9	1 547,6	72,4	5,5	2,6	0,1
	Sep	2 042,7	2 016,8	406,9	402,2	404,6	22,5	2,3	20,8	72,0	72,0	1 543,0	65,4	6,6	3,8	0,1
	Oct P	2 026,7	1 999,5	406,6	400,0	403,9	21,7	2,6	20,6	73,0	73,0	1 526,5	66,1	6,9	4,3	0,0

Véanse notas al final del capítulo

8. OTRAS INSTITUCIONES FINANCIERAS MONETARIAS
A) Balance agregado de las OIFM según los estados de la zona del euro

8.10 Pasivo. Depósitos de los residentes en España: detalle de otros sectores residentes

mm de euros

		Total	Depósitos en euros						Depósitos en moneda extranjera					
			Total	A la vista	Del cual A plazo total	Del cual Hasta dos años	Con preaviso	Cesiones temporales	Total	A la vista	Del cual A plazo total	Del cual Hasta dos años	Con preaviso	Cesiones temporales
		1=2+8	2=3+4+6+7	3	4	5	6	7	12+13 8=9+10+	9	10	11	12	13
16		1 368,8	1 340,9	740,9	567,7	305,0	0,1	32,2	27,9	11,2	16,7	8,2	-	-
17		1 331,5	1 314,0	844,6	441,6	218,6	0,1	27,8	17,5	11,0	6,4	4,7	-	-
18		1 329,8	1 314,4	919,3	372,4	177,8	0,1	22,6	15,4	10,0	5,4	5,0	-	-
19		1 372,6	1 354,9	1 006,9	329,1	150,0	0,3	18,5	17,7	12,7	5,0	4,6	-	-
20		1 495,6	1 474,7	1 146,5	307,1	121,4	0,1	20,9	21,0	16,6	4,4	4,1	-	-
21		1 538,6	1 515,8	1 245,3	250,2	86,9	0,1	20,1	22,8	19,1	3,7	2,9	-	-
21	*May*	1 495,9	1 475,2	1 173,2	283,5	106,3	0,1	18,4	20,7	16,9	3,8	3,5	-	0,0
	Jun	1 518,5	1 497,1	1 203,2	272,0	103,9	0,1	21,8	21,5	18,0	3,5	3,2	-	0,0
	Jul	1 501,4	1 481,4	1 191,1	271,6	99,7	0,1	18,5	20,1	16,6	3,4	3,1	-	0,0
	Ago	1 502,2	1 481,7	1 195,3	268,0	97,8	0,1	18,3	20,5	17,0	3,4	3,1	-	0,0
	Sep	1 508,9	1 488,7	1 203,3	267,1	96,0	0,1	18,1	20,2	16,4	3,7	3,2	-	0,0
	Oct	1 500,0	1 479,6	1 198,8	263,0	93,5	0,1	17,7	20,4	16,6	3,8	3,2	-	0,0
	Nov	1 513,3	1 492,6	1 214,6	256,0	90,2	0,1	21,9	20,7	17,0	3,7	3,1	-	-
	Dic	1 538,6	1 515,8	1 245,3	250,2	86,9	0,1	20,1	22,8	19,1	3,7	2,9	-	-
22	*Ene*	1 518,2	1 496,8	1 233,5	245,6	83,7	0,1	17,5	21,4	17,4	4,1	3,2	-	-
	Feb	1 519,3	1 497,8	1 241,7	237,3	81,9	0,1	18,7	21,5	17,5	4,0	3,3	-	-
	Mar	1 540,6	1 518,2	1 261,4	239,1	79,5	0,1	17,6	22,4	18,4	4,0	3,3	-	-
	Abr	1 535,2	1 513,9	1 259,6	236,1	77,8	0,1	18,1	21,3	16,9	4,3	3,5	-	-
	May	1 545,3	1 524,0	1 272,9	234,2	76,8	0,1	16,8	21,4	16,6	4,7	4,0	-	-
	Jun	1 558,8	1 536,7	1 290,9	230,6	74,9	0,1	15,1	22,1	17,1	5,0	4,3	-	-
	Jul	1 550,6	1 528,8	1 286,2	228,9	75,0	0,1	13,7	21,7	16,7	5,0	4,1	-	-
	Ago	1 547,6	1 526,1	1 286,6	227,4	75,5	0,1	12,0	21,4	16,3	5,1	4,4	-	-
	Sep	1 543,0	1 522,0	1 279,5	227,8	78,6	0,1	14,6	21,0	16,1	4,9	4,1	-	-
	Oct P	1 526,5	1 506,0	1 263,5	228,5	81,3	0,1	13,9	20,6	15,5	5,0	4,1	-	-

8. OTRAS INSTITUCIONES FINANCIERAS MONETARIAS
A) Balance agregado de las OIFM según los estados de la zona del euro

8.11 Pasivo. Depósitos de residentes en otros países de la zona euro: por sectores y por instrumentos de los depósitos de Otras Administraciones Públicas

mm de euros

	Por sectores											OOAAPP: por instrumentos				
	Total	Del cual Euros	IFM					AAPP			Otros sectores residentes (a)	A la vista	Del cual A plazo		Con preaviso	Cesiones temporales
			Del cual Total	Del cual Euros	Entidades de crédito sujetas a reservas mínimas y BCNs	Del cual Hasta dos años	Fondos del mercado monetario	Administración Central	Otras Administraciones Públicas	Del cual Euros				Hasta dos años		
	+11 1=3+8+9	2	3	4	5	6	7	8	+15+16 13+12=9	10	11	12	13	14	15	16
16	170,5	155,5	129,5	119,4	129,3	42,1	0,2	0,0	0,0	0,0	40,9	0,0	-	-	-	-
17	165,2	149,0	133,0	121,9	133,0	41,7	0,0	0,0	0,0	0,0	32,2	0,0	-	-	-	-
18	151,3	128,5	116,0	100,3	116,0	40,6	0,0	0,0	0,0	0,0	35,3	0,0	-	-	-	-
19	164,6	136,9	131,6	111,7	131,4	44,7	0,2	0,0	0,0	0,0	33,0	0,0	-	-	-	-
20	148,7	125,3	107,8	93,8	107,1	40,5	0,7	0,1	0,0	0,0	40,8	0,0	-	-	-	-
21	155,7	125,4	109,5	92,0	109,1	35,3	0,4	0,1	0,0	0,0	46,2	0,0	-	-	-	-
21 *May*	163,1	133,7	116,5	96,3	116,1	38,5	0,4	0,1	0,0	0,0	46,5	0,0	-	-	-	-
Jun	156,1	131,5	110,4	95,0	109,9	37,0	0,5	0,1	0,0	0,0	45,6	0,0	-	-	-	-
Jul	171,2	142,3	116,2	97,5	115,9	41,0	0,4	0,1	0,1	0,1	54,9	0,0	0,0	0,0	-	-
Ago	173,2	141,4	118,9	98,4	118,7	41,5	0,2	0,1	0,1	0,1	54,1	0,0	0,0	0,0	-	-
Sep	166,3	138,0	108,6	91,8	108,4	35,2	0,2	0,1	0,1	0,1	57,5	0,0	0,0	0,0	-	-
Oct	172,1	141,8	114,2	94,5	113,9	37,7	0,4	0,1	0,0	0,0	57,8	0,0	0,0	0,0	-	-
Nov	174,6	142,2	116,7	96,7	115,7	36,0	0,9	0,1	0,0	0,0	57,8	0,0	0,0	0,0	-	-
Dic	155,7	125,4	109,5	92,0	109,1	35,3	0,4	0,1	0,0	0,0	46,2	0,0	-	-	-	-
22 *Ene*	180,5	145,1	119,9	98,0	119,8	35,9	0,2	1,8	0,0	0,0	58,8	0,0	0,0	0,0	-	-
Feb	185,1	149,3	123,1	100,5	122,5	37,4	0,5	1,7	0,0	0,0	60,4	0,0	-	-	-	-
Mar	173,2	139,0	120,1	100,0	119,8	38,8	0,3	1,5	0,0	0,0	51,7	0,0	-	-	-	-
Abr	211,5	169,0	139,1	111,7	138,7	40,4	0,4	1,4	0,0	0,0	70,9	0,0	-	-	-	-
May	196,1	155,9	131,2	105,3	130,7	37,8	0,5	1,2	0,0	0,0	63,6	0,0	-	-	-	-
Jun	207,6	172,1	131,9	111,9	131,5	36,6	0,4	1,0	0,0	0,0	74,7	0,0	-	-	-	-
Jul	219,2	178,4	145,4	120,6	145,0	39,6	0,3	1,1	0,0	0,0	72,8	0,0	-	-	-	-
Ago	213,2	171,4	146,1	120,4	145,8	41,9	0,3	1,0	0,0	0,0	66,1	0,0	-	-	-	-
Sep	221,3	181,2	147,6	125,3	146,3	47,8	1,3	1,0	0,0	0,0	72,6	0,0	0,0	0,0	-	-
Oct P	232,7	185,9	159,7	131,9	159,1	48,0	0,5	2,7	0,0	0,0	70,3	0,0	0,0	0,0	-	-

Véanse notas al final del capítulo

8. OTRAS INSTITUCIONES FINANCIERAS MONETARIAS
A) Balance agregado de las OIFM según los estados de la zona del euro

8.12 Pasivo. Depósitos de residentes en otros países de la zona euro: detalle de otros sectores residentes

mm de euros

	Total	Depósitos en euros						Depósitos en monedas distintas del euro					
		Total	A la vista	A plazo total	Del cual Hasta dos años	Con preaviso	Cesiones temporales	Total	A la vista	A plazo total	Del cual Hasta dos años	Con preaviso	Cesiones temporales
	1=2+8	2=3+4+6+7	3	4	5	6	7	+12+13 8=9+10+	9	10	11	12	13
16	40,9	36,1	9,6	15,6	9,8	0,2	10,7	4,8	0,6	3,9	1,9	0,0	0,3
17	32,2	27,1	9,1	13,2	6,7	0,1	4,7	5,1	0,3	4,6	3,3	0,0	0,2
18	35,3	28,2	9,7	16,8	9,6	0,3	1,4	7,1	0,4	6,5	3,6	0,0	0,2
19	33,0	25,1	9,3	12,7	5,3	0,7	2,4	7,8	0,4	7,1	3,7	0,0	0,3
20	40,8	31,4	11,4	15,2	9,1	0,3	4,4	9,4	0,9	8,3	4,2	0,0	0,2
21	46,2	33,4	13,4	13,0	6,8	0,3	6,6	12,8	0,8	11,4	5,4	0,0	0,5
21 *May*	46,5	37,3	11,9	13,9	8,1	0,3	11,2	9,2	0,4	8,6	3,7	0,0	0,2
Jun	45,6	36,4	12,3	12,5	7,2	0,3	11,2	9,2	0,4	8,5	3,3	0,0	0,3
Jul	54,9	44,7	12,3	14,2	8,0	0,3	17,8	10,2	0,5	9,3	4,0	0,0	0,4
Ago	54,1	42,8	12,2	14,2	8,1	0,3	16,1	11,3	0,5	10,4	5,0	0,0	0,4
Sep	57,5	46,1	18,2	13,9	7,8	0,3	13,7	11,4	0,7	10,4	4,9	0,0	0,3
Oct	57,8	47,2	12,9	13,2	7,1	0,3	20,7	10,6	0,5	9,8	4,2	0,0	0,3
Nov	57,8	45,4	13,9	13,4	7,3	0,3	17,8	12,4	0,9	11,1	5,3	0,0	0,4
Dic	46,2	33,4	13,4	13,0	6,8	0,3	6,6	12,8	0,8	11,4	5,4	0,0	0,5
22 *Ene*	58,8	47,0	13,6	12,7	6,6	0,3	20,4	11,8	0,8	10,4	4,1	0,0	0,6
Feb	60,4	48,9	13,0	13,9	7,8	0,3	21,6	11,5	0,7	10,4	4,1	0,0	0,4
Mar	51,7	39,0	14,3	14,8	8,8	0,2	9,6	12,7	0,7	11,6	5,2	0,0	0,4
Abr	70,9	57,3	14,3	15,5	9,4	0,2	27,4	13,6	0,6	12,6	5,9	0,0	0,4
May	63,6	50,6	15,2	13,2	7,0	0,2	22,0	13,0	0,6	11,9	5,2	0,0	0,4
Jun	74,7	60,2	16,9	17,0	10,6	0,1	26,2	14,5	0,9	13,2	6,3	0,0	0,4
Jul	72,8	57,7	17,0	17,9	11,5	0,1	22,8	15,0	0,7	13,8	6,6	0,0	0,5
Ago	66,1	51,0	17,2	20,1	13,8	0,1	13,5	15,1	0,8	14,0	6,9	0,0	0,3
Sep	72,6	55,4	16,5	22,3	16,2	0,2	16,4	17,2	0,9	15,9	8,7	0,0	0,4
Oct P	70,3	52,0	16,3	26,3	20,0	0,2	9,3	18,3	0,5	17,3	10,1	0,0	0,5

8. OTRAS INSTITUCIONES FINANCIERAS MONETARIAS
A) Balance agregado de las OIFM según los estados de la zona del euro

8.13 Pasivo. Resto del mundo y rúbricas no clasificadas por residencia: total y algunos detalles

mm de euros

	Resto del mundo. Depósitos									Rúbricas no clasificadas (b)					
	Del cual		Bancos					AAPP	Otros secto-res re-siden-tes	Total	Valores representativos de deuda emitidos			Capital y Reservas	Otros pasivos
	Total	Euros	Total	Vista	Plazo hasta dos años	A plazo más de dos años	Ce-siones tempo-rales (a)				Total	Del cual Euros	Del cual Hasta 2 años		
	1	2	3	4	5	6	7	8	9	+15 10=11+14	11	12	13	14	15
16	112,0	74,4	58,6	8,1	34,0	4,3	12,1	0,7	52,7	721,2	207,6	196,8	28,4	298,3	215,4
17	110,1	76,1	60,0	5,7	34,8	3,9	15,5	0,6	49,5	717,8	227,5	202,0	31,5	292,6	197,7
18	113,2	67,9	63,6	7,2	36,3	3,1	17,0	0,7	49,0	681,7	230,0	200,1	29,1	269,4	182,2
19	101,1	57,9	54,6	8,7	34,0	2,4	9,4	0,2	46,3	708,9	247,2	212,1	24,7	268,3	193,5
20	91,8	51,7	48,3	7,6	29,2	2,0	9,5	0,2	43,3	699,5	249,4	211,3	20,9	261,7	188,5
21	91,4	47,7	49,7	9,1	24,9	0,9	14,8	0,7	41,0	704,7	269,5	214,9	32,8	255,0	180,1
21 *May*	89,4	48,0	46,9	12,3	22,1	1,0	11,4	0,3	42,2	681,3	248,9	201,7	24,1	260,0	172,4
Jun	89,4	45,2	49,2	11,0	22,1	0,8	15,2	0,4	39,8	700,6	255,4	205,1	25,8	256,9	188,2
Jul	86,7	44,6	45,6	10,6	20,3	0,8	13,8	0,3	40,9	697,3	257,6	207,5	27,8	256,1	183,5
Ago	87,5	44,3	47,5	11,4	22,9	0,9	12,2	0,3	39,7	692,7	257,8	207,6	28,1	258,2	176,7
Sep	92,9	45,9	51,2	11,7	24,4	0,9	14,1	0,6	41,1	702,3	261,8	210,2	29,8	255,7	184,8
Oct	90,6	48,3	46,8	8,9	22,8	0,9	14,2	0,5	43,3	700,3	265,0	210,8	32,0	253,3	182,1
Nov	95,7	47,1	50,5	11,3	25,7	0,9	12,6	0,7	44,4	724,5	271,6	214,6	35,2	253,3	199,6
Dic	91,4	47,7	49,7	9,1	24,9	0,9	14,8	0,7	41,0	704,7	269,5	214,9	32,8	255,0	180,1
22 *Ene*	85,0	42,7	45,7	9,4	23,2	0,9	12,2	0,7	38,6	709,7	260,8	210,2	26,5	255,9	193,0
Feb	84,5	41,2	42,9	8,5	23,4	0,8	10,2	0,5	41,2	691,2	255,9	205,9	24,6	255,4	179,9
Mar	102,8	46,7	56,3	13,4	27,3	0,9	14,7	0,5	46,0	699,3	254,0	201,7	24,5	250,6	194,7
Abr	103,5	49,2	56,4	12,9	29,0	0,9	13,6	0,4	46,7	711,3	253,0	199,0	26,0	248,3	210,1
May	105,7	51,1	57,0	10,9	28,0	0,9	17,2	0,4	48,3	711,2	256,9	201,8	25,1	250,3	204,0
Jun	110,2	50,7	64,0	12,8	32,6	0,9	17,7	0,5	45,8	728,0	260,5	203,1	27,4	246,7	220,8
Jul	105,8	48,2	61,4	13,1	31,5	0,8	16,0	2,0	42,4	725,3	261,3	203,6	27,7	247,8	216,2
Ago	103,4	47,7	62,4	12,4	30,2	0,8	19,0	0,4	40,6	727,0	263,5	200,1	28,8	246,3	217,2
Sep	112,7	52,0	68,8	14,3	36,6	0,9	17,1	0,5	43,4	758,1	274,0	206,8	31,5	246,0	238,2
Oct P	109,6	49,4	66,4	14,6	33,6	0,9	17,3	0,6	42,5	749,9	275,3	210,1	32,0	246,0	228,7

(b) Pasivos excepto depósitos y participaciones de Fondos Monetarios.

8. OTRAS INSTITUCIONES FINANCIERAS MONETARIAS
B) Detalles del activo y del pasivo

8.14 Préstamos y depósitos de las OIFM frente a las AAPP residentes en España. Detalle por instituciones

mm de euros

	Préstamos y créditos						Depósitos					
	Total OIFM (a)	Entidades de crédito y EFC	Entidades de depósito	ICO	EFC	FMM y EDE	Total OIFM (a)	Entidades de crédito y EFC	Entidades de depósito	ICO	EFC	FMM y EDE
	1=2+6	2=3+4+5	3	4	5	6	7=8+12	8=9+10+11	9	10	11	12
16	88,5	88,5	83,9	3,8	0,8	-	54,4	54,4	53,4	0,9	0,0	0,1
17	78,1	78,1	74,3	3,1	0,7	-	61,7	61,7	60,9	0,8	0,0	0,1
18	69,0	69,0	65,7	2,7	0,5	-	71,8	71,8	70,9	0,9	0,0	0,1
19	66,9	66,9	63,8	2,8	0,4	-	69,4	69,4	68,8	0,6	0,0	0,2
20	77,3	77,3	74,4	2,4	0,5	-	80,8	80,8	79,4	1,3	0,0	0,3
21	81,6	81,6	78,9	2,2	0,4	-	97,0	97,0	96,3	0,7	0,0	0,7
21 *May*	84,5	84,5	80,3	3,7	0,4	-	78,1	78,1	77,5	0,6	0,0	0,4
Jun	87,4	87,4	83,3	3,5	0,5	-	85,6	85,6	85,0	0,6	0,0	0,5
Jul	89,0	89,0	85,2	3,3	0,5	-	88,1	88,1	87,5	0,6	0,0	0,6
Ago	88,1	88,1	84,5	3,2	0,5	-	89,5	89,5	88,9	0,6	0,0	0,6
Sep	87,5	87,5	83,7	3,3	0,5	-	93,1	93,1	92,4	0,6	0,0	0,6
Oct	85,9	85,9	82,2	3,3	0,4	-	95,5	95,5	94,8	0,6	0,0	0,7
Nov	84,7	84,7	81,4	2,9	0,4	-	109,6	109,6	109,0	0,6	0,0	0,7
Dic	81,6	81,6	78,9	2,2	0,4	-	97,0	97,0	96,3	0,7	0,0	0,7
22 *Ene*	81,3	81,3	78,8	2,0	0,4	-	91,1	91,1	90,5	0,6	0,0	0,7
Feb	79,9	79,9	77,5	1,9	0,5	-	86,7	86,7	85,9	0,8	0,0	0,7
Mar	83,4	83,4	79,5	2,9	1,0	-	88,7	88,7	87,9	0,8	0,0	0,7
Abr	86,2	86,2	82,3	2,9	1,0	-	89,3	89,3	88,6	0,8	0,0	0,7
May	86,7	86,7	83,1	2,6	1,0	-	89,9	89,9	89,1	0,8	0,0	0,6
Jun	87,7	87,7	84,0	2,7	1,1	-	99,3	99,3	98,5	0,8	0,0	0,4
Jul	86,2	86,2	83,1	2,5	0,7	-	95,4	95,4	95,1	0,3	0,0	0,5
Ago	84,9	84,9	81,8	2,3	0,7	-	100,1	100,1	99,8	0,3	0,0	0,5
Sep	84,1	84,1	81,2	2,2	0,8	-	92,8	92,8	92,3	0,5	0,0	0,4
Oct P	83,4	83,4	80,6	2,0	0,8	-	93,6	93,6	93,4	0,3	0,0	0,4

Véanse notas al final del capítulo

8. OTRAS INSTITUCIONES FINANCIERAS MONETARIAS
B) Detalles del activo y del pasivo

8.15 Préstamos y depósitos de las OIFM frente a Otros sectores residentes en España. Detalle por instituciones

mm de euros

		Préstamos y créditos						Depósitos					
		Total OIFM (a)	Entidades de crédito y EFC	Entidades de depósito	ICO	EFC	FMM y EDE	Total OIFM (a)	Entidades de crédito y EFC	Entidades de depósito	ICO	EFC	FMM y EDE
		1=2+6	2=3+4+5	3	4	5	6	7=8+12	8=9+10+11	9	10	11	12
16		1 249,4	1 249,4	1 195,8	10,4	43,2	0,0	1 368,8	1 368,7	1 358,2	0,1	10,5	-
17		1 224,1	1 224,1	1 169,3	8,0	46,8	0,0	1 331,5	1 331,4	1 319,6	0,1	11,7	-
18		1 176,4	1 176,4	1 118,3	6,9	51,2	0,0	1 329,8	1 329,7	1 317,8	0,1	11,8	-
19		1 159,0	1 158,9	1 101,0	7,0	51,0	0,0	1 372,6	1 372,3	1 362,9	0,1	9,4	-
20		1 197,2	1 197,2	1 147,6	8,2	41,5	0,0	1 495,6	1 495,4	1 488,4	0,1	6,9	-
21		1 194,5	1 194,5	1 144,2	7,5	42,8	0,0	1 538,6	1 537,8	1 531,4	0,2	6,2	-
21 *May*		1 186,7	1 186,7	1 138,9	8,0	39,8	0,0	1 495,9	1 495,5	1 488,8	0,1	6,6	-
Jun		1 205,1	1 205,1	1 156,6	7,9	40,6	0,0	1 518,5	1 518,0	1 511,5	0,1	6,4	-
Jul		1 193,1	1 193,0	1 144,8	7,9	40,3	0,0	1 501,4	1 500,9	1 494,3	0,1	6,5	-
Ago		1 183,2	1 183,2	1 135,6	7,9	39,8	0,0	1 502,2	1 501,6	1 494,9	0,1	6,6	-
Sep		1 187,4	1 187,3	1 139,1	7,9	40,4	0,0	1 508,9	1 508,2	1 501,5	0,1	6,6	-
Oct		1 188,3	1 188,3	1 140,1	7,9	40,3	0,0	1 500,0	1 499,3	1 492,3	0,1	6,9	-
Nov		1 199,8	1 199,8	1 150,2	7,8	41,8	0,0	1 513,3	1 512,6	1 505,8	0,1	6,7	-
Dic		1 194,5	1 194,5	1 144,2	7,5	42,8	0,0	1 538,6	1 537,8	1 531,4	0,2	6,2	-
22 *Ene*		1 183,5	1 183,5	1 134,5	7,8	41,2	0,0	1 518,2	1 517,5	1 511,2	0,2	6,1	-
Feb		1 182,6	1 182,6	1 133,8	7,8	41,0	0,0	1 519,3	1 518,6	1 512,5	0,0	6,0	-
Mar		1 184,6	1 184,5	1 134,6	7,7	42,2	0,0	1 540,6	1 539,8	1 533,4	0,0	6,4	-
Abr		1 192,1	1 192,1	1 141,9	7,7	42,4	0,0	1 535,2	1 534,5	1 528,2	0,0	6,3	-
May		1 192,2	1 192,2	1 142,0	7,7	42,6	0,0	1 545,3	1 544,7	1 537,7	0,0	7,0	-
Jun		1 203,4	1 203,4	1 151,6	7,6	44,2	0,0	1 558,8	1 558,4	1 551,8	0,0	6,6	-
Jul		1 201,5	1 201,5	1 150,1	7,5	43,9	0,0	1 550,6	1 550,0	1 543,5	0,0	6,5	-
Ago		1 194,9	1 194,9	1 144,1	7,5	43,3	0,0	1 547,6	1 547,0	1 540,6	0,0	6,5	-
Sep		1 193,5	1 193,5	1 142,2	7,4	43,9	0,0	1 543,0	1 542,6	1 536,2	0,0	6,4	-
Oct	P	1 193,1	1 193,1	1 141,5	7,5	44,1	0,0	1 526,5	1 526,1	1 519,8	0,0	6,3	-

Véanse notas al final del capítulo

8. OTRAS INSTITUCIONES FINANCIERAS MONETARIAS
B) Detalles del activo y del pasivo

8.16 Préstamos y depósitos de las OIFM frente a las AAPP residentes en España. Detalle por subsectores

mm de euros

		Préstamos y Créditos						Depósitos					
		Total	Del cual Hasta 1 año	Administración central	CCAA	CCLL	Administraciones de Seguridad social	Total	Del cual Hasta 2 años	Administración central	CCAA	CCLL	Administración de Seguridad Social
		1=3a6	2	3	4	5	6	7=9a12	8	9	10	11	12
16		88,5	19,0	19,8	47,2	21,2	0,2	54,4	53,2	13,6	14,7	19,7	6,3
17		78,1	16,7	16,5	42,7	18,7	0,2	61,7	60,7	14,5	16,4	23,9	7,0
18		69,0	12,7	14,2	38,6	16,0	0,1	71,8	70,7	15,6	18,7	27,2	10,2
19		66,9	10,8	13,2	40,4	13,4	0,0	69,4	68,7	15,4	15,2	28,1	10,7
20		77,3	7,6	10,3	54,7	12,2	0,0	80,8	80,2	17,2	20,2	30,6	12,7
21		81,6	5,0	8,0	60,8	12,7	0,0	97,0	95,6	22,9	31,2	32,9	10,1
19 *II*		74,5	15,1	13,2	44,7	16,3	0,2	74,8	74,0	15,5	14,5	26,5	18,3
III		70,4	12,7	13,5	41,7	15,1	0,1	74,1	73,4	15,1	16,3	28,5	14,2
IV		66,9	10,8	13,2	40,4	13,4	0,0	69,4	68,7	15,4	15,2	28,1	10,7
20 *I*		72,4	16,1	10,5	48,9	13,1	0,0	65,2	64,5	15,3	12,6	26,6	10,7
II		73,3	16,4	11,0	47,3	15,0	0,0	72,5	71,8	13,6	14,2	26,3	18,5
III		70,9	11,5	10,3	46,7	14,0	0,0	77,6	77,1	16,0	21,8	29,0	10,7
IV		77,3	7,6	10,3	54,7	12,2	0,0	80,8	80,2	17,2	20,2	30,6	12,7
21 *I*		81,8	8,8	10,0	59,4	12,4	0,0	74,8	74,2	18,3	17,4	28,9	10,1
II		87,4	9,0	9,7	64,5	13,1	0,1	85,6	84,7	19,3	17,9	29,1	19,3
III		87,5	7,6	9,8	65,1	12,6	0,1	93,1	92,0	19,6	33,6	32,4	7,5
IV		81,6	5,0	8,0	60,8	12,7	0,0	97,0	95,6	22,9	31,2	32,9	10,1
22 *I*		83,4	6,6	9,0	61,3	13,1	0,1	88,7	86,3	20,9	26,2	33,8	7,9
II		87,7	8,0	9,2	65,2	13,3	0,1	99,3	96,3	24,8	24,6	34,2	15,7
III	P	84,1	7,0	8,6	62,2	13,2	0,1	92,8	89,8	20,8	28,5	36,6	6,9

8. OTRAS INSTITUCIONES FINANCIERAS MONETARIAS
B) Detalles del activo y del pasivo

8.17 Préstamos y créditos de las OIFM a otros sectores residentes y a Otras AAPP residentes en el área del euro. Detalle por subsectores

mm de euros

	Total	Residentes en España								Residentes en otros estados UEM	
		Total	Otras AAPP	Instituciones de inversión colectiva excepto FMM	Otras instituciones financieras no monetarias	Del cual: Entidades de contrapartida central (a)	Seguros y Fondos de Pensiones	Sociedades no financieras	Hogares e ISFLSH	Total	Del cual: Entidades de contrapartida central (a)
	1=2+10	2=3a5+7a9	3	4	5	6	7	8	9	10	11
15	1 402,8	1 378,1	75,8	0,5	53,6	21,9	16,1	517,7	714,3	24,7	2,9
16	1 348,7	1 318,0	68,6	0,4	49,3	15,0	3,8	493,1	702,8	30,7	0,6
17	1 322,7	1 286,1	61,6	0,7	45,9	15,1	3,8	476,6	697,0	36,7	0,7
18	1 270,8	1 231,2	54,7	1,2	28,9	7,2	3,7	445,5	697,2	39,6	0,1
19	1 264,7	1 212,7	53,8	0,8	26,4	6,4	2,8	435,1	693,9	51,9	0,7
20	1 311,4	1 264,2	66,9	0,8	37,3	9,3	2,3	470,9	685,9	47,3	0,1
21 *May*	1 306,4	1 261,4	74,7	1,0	32,8	3,8	2,5	464,7	685,8	45,0	0,9
Jun	1 328,2	1 282,7	77,7	1,0	37,3	8,2	2,5	468,4	696,0	45,5	1,3
Jul	1 318,6	1 272,3	79,3	1,0	32,7	3,9	2,3	467,6	689,5	46,2	1,7
Ago	1 308,9	1 261,8	78,6	1,4	31,9	3,8	2,3	460,2	687,5	47,0	2,2
Sep	1 311,9	1 265,1	77,7	1,0	33,9	4,8	2,3	462,7	687,5	46,9	1,2
Oct	1 314,7	1 264,4	76,1	1,2	32,4	3,6	3,1	463,1	688,6	50,3	1,7
Nov	1 327,1	1 275,0	75,2	1,0	33,6	5,2	2,5	465,1	697,5	52,1	1,1
Dic	1 323,3	1 268,1	73,6	0,9	28,9	5,5	2,5	472,9	689,3	55,2	0,9
22 *Ene*	1 308,7	1 256,5	73,0	1,6	25,7	3,0	2,1	466,2	687,9	52,2	1,8
Feb	1 305,2	1 255,2	72,6	1,6	24,5	2,8	2,1	466,9	687,5	50,0	2,0
Mar	1 312,3	1 259,0	74,5	1,5	25,8	3,7	2,2	466,2	688,9	53,3	2,7
Abr	1 322,1	1 268,9	76,9	1,3	26,9	3,4	2,3	470,4	691,1	53,1	2,2
May	1 322,9	1 270,0	77,8	1,4	27,1	3,6	2,3	469,4	692,1	52,9	1,6
Jun	1 335,5	1 282,0	78,6	1,3	26,4	3,9	2,3	472,0	701,4	53,5	1,4
Jul	1 334,0	1 279,0	77,5	1,3	27,0	2,8	2,7	477,0	693,5	55,0	1,1
Ago	1 327,1	1 271,2	76,3	1,3	25,0	2,6	2,3	474,7	691,6	55,8	2,5
Sep	1 325,9	1 269,0	75,5	1,5	26,1	3,1	2,4	472,3	691,3	57,0	1,3
Oct P	1 328,0	1 268,1	75,0	1,4	26,2	3,1	2,2	472,5	690,8	59,9	2,8

Véanse notas al final del capítulo

8. OTRAS INSTITUCIONES FINANCIERAS MONETARIAS
B) Detalles del activo y del pasivo

8.18 Detalle de los préstamos y créditos concedidos por las OIFM a las SNF, Hogares e ISFLSH residentes en España

mm de euros

	Sociedades no financieras			Hogares							ISFLSH
							Por finalidades				
	Hasta 1 año	Entre 1 año y 5	Más de 5 años	Hasta 1 año	Entre 1 año y 5	Más de 5 años	Adquisición de vivienda y rehabilitación	Consumo	Otros fines (a)	Del cual: Empresarios individuales	
	1	2	3	4	5	6	7	8	9	10	11
15	99.3	127.1	291.3	27.2	30.8	650.4	552.1	61.4	95.0	45.3	5.8
16	95.4	125.9	271.8	26.5	36.0	635.1	535.6	69.1	92.9	45.4	5.2
17	96.8	127.5	252.3	26.8	40.8	624.2	521.9	79.3	90.7	45.2	5.2
18	99.4	110.4	235.7	29.2	44.5	618.3	518.8	86.7	86.5	42.4	5.3
19	96.2	109.4	229.5	31.7	47.0	609.7	510.9	94.3	83.3	40.6	5.5
20	77.5	169.0	224.4	30.7	46.4	603.1	504.2	91.8	84.1	42.3	5.7
21 *May*	74.2	133.9	256.5	29.9	43.2	607.2	505.9	91.0	83.4	41.5	5.5
Jun	74.9	132.9	260.6	38.9	43.0	608.6	507.3	93.0	90.2	41.3	5.5
Jul	73.8	132.3	261.4	30.8	42.9	610.3	508.7	92.2	83.1	41.6	5.5
Aug	70.9	130.1	259.2	30.6	42.6	608.8	507.6	91.7	82.7	40.9	5.5
Sep	73.7	129.6	259.4	30.4	42.6	609.0	507.7	91.6	82.8	41.0	5.4
Oct	75.0	129.7	258.4	30.7	42.4	610.0	508.5	92.3	82.3	40.9	5.4
Nov	73.7	133.5	257.9	40.0	42.4	609.9	510.2	94.2	87.8	40.8	5.3
Dec	79.7	134.6	258.6	32.2	42.1	609.7	510.2	93.4	80.4	41.0	5.3
22 *Jan*	76.7	131.9	257.7	31.4	39.5	611.7	510.1	89.8	82.6	40.5	5.3
Feb	77.5	133.1	256.3	30.7	39.3	612.3	510.5	89.4	82.4	40.2	5.2
Mar	79.3	130.0	257.0	31.2	39.1	613.4	511.5	90.0	82.2	40.1	5.2
Apr	83.1	131.5	255.8	31.7	39.2	615.0	512.8	90.9	82.2	40.0	5.2
May	81.2	132.6	255.6	32.2	39.2	615.5	513.2	90.9	82.9	39.9	5.2
Jun	85.0	132.7	254.3	42.1	39.1	615.1	513.2	92.8	90.2	39.7	5.2
Jul	86.5	135.9	254.6	32.8	39.1	616.5	514.5	92.9	81.0	39.8	5.1
Aug	85.4	136.5	252.8	32.7	38.8	615.0	513.4	92.6	80.5	39.4	5.1
Sep	85.7	135.7	250.9	33.1	38.2	614.9	512.8	91.9	81.4	40.3	5.2
Oct P	87.8	135.7	249.0	33.4	38.0	614.3	511.8	93.4	80.5	40.4	5.1

Véanse notas al final del capítulo

8. OTRAS INSTITUCIONES FINANCIERAS MONETARIAS
B) Detalles del activo y del pasivo

8.19 Detalle de los préstamos y créditos concedidos por las OIFM a los hogares

mm de euros

		Total (a)	Adquisición de vivienda			Otras finalidades										Promemoria: Adquisición y rehabilitación de vivienda (h)
			Total (b)	Con garantía inmobiliaria (b)	Sin garantía inmobiliaria sobre vivienda (b)	Total	Financiación actividades productivas (c)	Resto								
								Total	Por garantías		Por finalidades					
									Con garantía hipote. sobre vivienda (d)	Sin garantía hipote. sobre vivienda	Rehabilitación de vivienda (e)	Consumo			Resto	
												Total 13(f)	Duradero (g)	Resto		
		1=2+5	2=3+4	3	4	5=6+7	6	7=8+9	8	9	10	11=12+	12	13	14	15=2+10
16		697,6	516,6	511,3	5,4	180,8	45,0	135,8	50,9	85,0	18,8	69,1	36,3	32,9	47,9	535,6
17	R	691,9	503,0	497,7	5,3	188,9	45,2	143,6	44,0	99,6	18,9	79,3	43,9	35,4	45,5	521,9
18		692,0	500,8	494,5	6,4	191,1	42,4	148,7	32,1	116,6	17,9	86,7	50,4	36,2	44,1	518,8
19		688,4	493,6	487,6	6,0	194,8	40,9	153,9	30,4	123,5	17,3	94,3	55,8	38,4	42,3	510,9
20		680,1	487,9	481,9	5,9	192,3	42,6	149,7	27,6	122,1	16,4	91,8	59,2	32,6	41,5	504,2
21		684,0	493,1	487,1	6,0	190,8	41,6	149,3	22,8	126,5	17,0	93,4	59,7	33,6	38,9	510,2
19	*I*	691,4	499,7	493,6	6,1	191,5	41,8	149,7	32,6	117,1	18,0	88,7	52,0	36,6	43,0	517,9
	II	700,2	498,8	493,1	5,7	201,3	41,7	159,6	32,1	127,5	17,9	91,2	53,9	37,4	50,5	516,8
	III	688,6	495,3	489,6	5,7	193,3	41,6	151,7	31,1	120,6	17,9	91,2	54,1	37,1	42,6	513,2
	IV	688,4	493,6	487,6	6,0	194,8	40,9	153,9	30,4	123,5	17,3	94,3	55,8	38,4	42,3	510,9
20	*I*	684,6	491,2	484,9	6,2	193,4	40,9	152,5	28,8	123,7	17,1	93,4	58,5	34,9	42,1	508,3
	II	690,2	488,6	482,7	5,9	201,6	43,7	157,9	28,7	129,2	16,9	92,1	59,8	32,3	48,9	505,5
	III	679,8	487,8	481,8	6,0	192,0	42,7	149,3	28,2	121,1	16,6	90,8	59,2	31,6	41,9	504,4
	IV	680,1	487,9	481,9	5,9	192,3	42,6	149,7	27,6	122,1	16,4	91,8	59,2	32,6	41,5	504,2
21	*I*	678,4	488,6	482,5	6,1	189,8	42,2	147,6	27,3	120,4	16,1	90,5	58,7	31,8	41,0	504,7
	II	690,4	491,3	485,3	6,0	199,1	41,9	157,2	27,0	130,2	16,0	93,0	61,1	31,9	48,2	507,3
	III	682,0	491,8	485,6	6,2	190,2	41,5	148,7	26,5	122,2	15,9	91,6	59,6	32,0	41,2	507,7
	IV	684,0	493,1	487,1	6,0	190,8	41,6	149,3	22,8	126,5	17,0	93,4	59,7	33,6	38,9	510,2
22	*I*	683,7	494,9	488,8	6,1	188,9	40,7	148,1	22,4	125,7	16,7	90,0	58,5	31,5	41,4	511,5
	II	696,2	496,5	490,7	5,8	199,7	40,3	159,4	22,0	137,4	16,7	91,4	59,6	31,8	51,3	513,2

(c) A partir de junio de 2014, se ha producido una reclasificación de las entidades de contrapartida central, cuyos importes se han incorporado en la serie histórica.
Véanse resto notas al final del capítulo.

8. OTRAS INSTITUCIONES FINANCIERAS MONETARIAS
B) Detalles del activo y del pasivo

8.20 Depósitos de otros sectores residentes y de otras AAPP residentes en el área del euro, por subsectores

mm de euros

		Total	Residentes en España									Residentes en otros estados UEM	
			Total	Otras AAPP	Instituciones de inversión colectiva excepto FMM	Otras instituciones financieras no monetarias	Del cual		Seguros y Fondos de Pensión	Sociedades no financieras	Hogares e ISFLSH	Total	Del cual
							Fondos de titulización	Entidades de contrapartida central (a)					Entidades de contrapartida central (a)
		1=2+11	2=3a5+8a10	3	4	5	6	7	8	9	10	11	12
16		1 450,5	1 409,6	40,8	40,8	301,5	206,4	18,5	37,8	217,6	771,1	40,9	10,1
17		1 410,9	1 378,7	47,3	36,6	240,9	195,9	15,8	37,4	240,9	775,8	32,2	4,4
18		1 421,3	1 386,0	56,2	32,3	209,3	177,8	7,9	32,1	248,3	807,8	35,3	0,4
19		1 459,6	1 426,6	54,0	36,3	197,2	166,6	6,8	27,6	258,3	853,2	33,0	1,5
20		1 600,0	1 559,2	63,6	32,4	223,1	180,4	12,3	26,8	296,3	917,1	40,8	0,9
21		1 658,9	1 612,7	74,1	37,3	191,4	161,2	8,2	27,3	323,2	959,5	46,2	1,5
21	*May*	1 602,4	1 555,9	60,0	36,6	205,6	173,5	6,1	27,5	297,7	928,5	46,5	7,4
	Jun	1 630,5	1 584,9	66,3	37,9	211,5	174,2	10,3	26,6	300,8	941,7	45,6	7,4
	Jul	1 622,8	1 567,9	66,4	37,3	199,0	167,0	6,5	27,7	294,4	942,9	54,9	12,9
	Ago	1 625,8	1 571,6	69,4	37,9	198,0	166,2	5,6	28,4	297,9	939,9	54,2	12,6
	Sep	1 639,9	1 582,3	73,5	39,1	199,4	167,0	5,8	26,9	302,8	940,6	57,6	10,6
	Oct	1 633,0	1 575,2	75,2	38,8	196,6	165,6	4,8	25,8	296,4	942,4	57,8	15,7
	Nov	1 660,9	1 603,1	89,8	37,2	197,6	163,6	8,2	28,4	306,0	944,1	57,8	14,2
	Dic	1 658,9	1 612,7	74,1	37,3	191,4	161,2	8,2	27,3	323,2	959,5	46,2	1,5
22	*Ene*	1 644,9	1 586,1	67,9	37,1	186,0	157,5	4,3	30,7	304,5	959,9	58,8	17,8
	Feb	1 646,3	1 585,9	66,6	37,5	180,6	151,9	5,1	30,0	306,2	965,1	60,4	19,5
	Mar	1 660,1	1 608,4	67,9	37,6	186,3	156,3	6,0	28,9	313,1	974,6	51,7	7,7
	Abr	1 674,7	1 603,8	68,6	35,0	188,1	155,0	7,3	28,6	301,4	982,2	70,9	25,4
	May	1 677,8	1 614,2	68,9	35,6	187,1	154,9	6,0	26,7	311,6	984,3	63,6	20,1
	Jun	1 708,0	1 633,3	74,5	33,4	187,7	152,7	7,0	24,9	317,8	994,9	74,7	23,4
	Jul	1 696,2	1 623,4	72,9	33,7	183,5	151,1	6,2	23,9	312,0	997,4	72,8	21,0
	Ago	1 691,6	1 625,5	77,9	32,2	179,8	150,0	5,2	24,2	317,8	993,6	66,1	9,9
	Sep	1 687,6	1 615,0	72,0	29,8	178,3	145,2	6,7	22,0	320,4	992,5	72,6	13,6
	Oct P	1 669,9	1 599,6	73,0	32,9	175,0	143,8	6,0	22,0	309,7	987,0	70,4	6,2

Véanse notas al final del capítulo

8. OTRAS INSTITUCIONES FINANCIERAS MONETARIAS
B) Detalles del activo y del pasivo

8.21 Depósitos en las OIFM de las Instituciones Financieras no Monetarias residentes en España. Detalle por naturaleza

mm de euros

	Instituciones Financieras no Monetarias, excepto Empresas de Seguros y Fondos de Pensiones						Empresas de Seguros y Fondos de Pensiones					
	Total	Depósitos a la vista	Depósitos con preaviso (a)	Depósitos a plazo	Del cual: Más de 2 años	Cesiones temporales	Total	Depósitos a la vista	Depósitos con preaviso (a)	Depósitos a plazo	Del cual: Más de 2 años	Cesiones temporales
	+6 1=2a4	2	3	4	5	6	+12 7=8a10	8	9	10	11	12
16	342,3	50,6	-	268,0	226,9	23,8	37,8	17,7	-	13,9	4,0	6,2
17	277,4	48,5	-	207,6	193,3	21,3	37,4	21,3	-	10,6	2,9	5,5
18	241,6	48,3	-	178,1	169,9	15,2	32,1	18,9	-	6,4	2,2	6,8
19	233,5	53,5	-	165,4	158,0	14,6	27,6	19,7	-	4,0	2,2	3,9
20	255,5	63,5	-	173,6	169,3	18,4	26,8	21,3	-	3,0	1,8	2,4
21	228,6	58,3	-	153,4	150,7	16,9	27,3	21,1	-	3,0	1,5	3,1
21 *May*	242,2	61,5	-	166,1	162,4	14,6	27,5	20,3	-	3,4	1,7	3,8
Jun	249,5	73,7	-	157,4	153,6	18,4	26,6	20,0	-	3,2	1,6	3,3
Jul	236,4	60,6	-	161,1	157,6	14,7	27,7	20,8	-	3,1	1,6	3,8
Ago	236,0	61,9	-	159,8	156,4	14,2	28,4	21,3	-	3,1	1,6	4,1
Sep	238,5	62,7	-	161,3	157,6	14,5	26,9	20,4	-	3,1	1,5	3,5
Oct	235,4	61,3	-	159,9	156,3	14,2	25,8	19,4	-	3,0	1,5	3,4
Nov	234,8	61,1	-	156,4	152,8	17,3	28,4	20,8	-	3,1	1,5	4,5
Dic	228,6	58,3	-	153,4	150,7	16,9	27,3	21,1	-	3,0	1,5	3,1
22 *Ene*	223,1	58,0	-	151,6	0,2	13,3	30,7	23,5	-	3,1	1,5	4,1
Feb	218,1	57,7	-	145,5	0,1	14,7	30,0	22,9	-	3,1	1,4	3,9
Mar	224,0	59,7	-	149,7	0,1	14,4	28,9	22,7	-	3,1	1,5	3,1
Abr	223,0	58,9	-	148,8	0,1	15,2	28,6	22,7	-	3,0	1,5	2,9
May	222,7	60,5	-	147,6	0,1	14,3	26,7	21,4	-	2,9	1,5	2,4
Jun	221,2	61,2	-	146,3	0,1	13,4	24,9	20,5	-	2,8	1,5	1,6
Jul	217,2	60,4	-	144,2	0,1	12,3	23,9	19,8	-	2,9	1,5	1,3
Ago	212,0	58,6	-	142,6	0,1	10,6	24,2	20,1	-	2,7	1,5	1,3
Sep	208,1	55,0	-	140,0	0,1	12,9	22,0	17,6	-	2,8	1,4	1,6
Oct P	207,9	57,0	-	138,7	0,1	12,0	22,0	17,5	-	2,8	1,4	1,7

Véanse notas al final del capítulo

8. OTRAS INSTITUCIONES FINANCIERAS MONETARIAS
B) Detalles del activo y del pasivo

8.22 Depósitos en las OIFM de sociedades no financieras, hogares e ISFLSH residentes en España, por naturaleza

mm de euros

	Sociedades no financieras					Hogares					ISFLSH				
	Total	Depósitos a la vista	Depósitos con preaviso (a)	Depósitos a plazo	Cesiones temporales	Total	Depósitos a la vista	Depósitos con preaviso (a)	Depósitos a plazo	Cesiones temporales	Total	Depósitos a la vista	Depósitos con preaviso (a)	Depósitos a plazo	Cesiones temporales
	1=2a5	2	3	4	5	6=7a10	7	8	9	10	11=12a15	12	13	14	15
16	217,6	171,8	0,1	44,3	1,4	754,4	500,1	-	253,5	0,8	16,7	12,0	-	4,7	0,0
17	240,9	206,0	0,1	33,9	0,9	759,3	566,6	-	192,7	0,0	16,5	13,2	-	3,2	0,0
18	248,3	218,9	0,1	28,7	0,6	790,5	628,6	-	161,8	0,0	17,3	14,6	-	2,7	0,0
19	258,3	235,1	0,3	22,8	0,0	834,9	695,1	-	139,8	0,0	18,3	16,2	-	2,1	0,0
20	296,3	272,6	0,1	23,5	0,0	900,4	790,3	-	110,1	0,0	16,7	15,4	-	1,3	0,0
21	323,2	304,7	0,1	18,3	0,1	942,4	864,1	-	78,3	0,0	17,1	16,2	-	0,9	0,0
21 *May*	297,7	277,2	0,1	20,4	0,0	911,8	815,5	-	96,3	0,0	16,7	15,6	-	1,1	-
Jun	300,8	280,3	0,1	20,4	0,0	925,3	831,8	-	93,4	0,0	16,4	15,4	-	1,1	0,0
Jul	294,4	275,3	0,1	19,0	0,0	926,5	835,6	-	90,8	0,0	16,4	15,4	-	1,0	-
Ago	297,9	278,7	0,1	19,0	0,0	923,2	834,6	-	88,5	0,0	16,7	15,8	-	1,0	-
Sep	302,8	283,1	0,1	19,5	0,1	923,8	837,8	-	86,1	0,0	16,8	15,8	-	1,0	-
Oct	296,4	276,9	0,1	19,2	0,1	925,4	841,8	-	83,6	0,0	17,0	16,0	-	1,0	-
Nov	306,0	287,3	0,1	18,5	0,1	927,2	846,4	-	80,8	0,0	16,9	16,0	-	0,9	-
Dic	323,2	304,7	0,1	18,3	0,1	942,4	864,1	-	78,3	0,0	17,1	16,2	-	0,9	0,0
22 *Ene*	304,5	286,4	0,1	17,9	0,1	942,3	866,3	-	76,1	0,0	17,6	16,7	-	0,8	-
Feb	306,2	288,3	0,1	17,7	0,1	947,2	873,4	-	73,8	0,0	17,9	17,0	-	0,9	-
Mar	313,1	295,7	0,1	17,1	0,1	956,6	884,6	-	72,0	0,0	18,0	17,2	-	0,8	-
Abr	301,4	284,4	0,1	16,7	0,1	964,2	893,3	-	70,9	0,0	18,0	17,1	-	0,9	-
May	311,6	293,3	0,1	18,1	0,1	965,6	896,5	-	69,1	0,0	18,7	17,8	-	0,9	-
Jun	317,8	299,8	0,1	17,8	0,1	975,8	908,3	-	67,5	0,0	19,1	18,1	-	1,0	0,0
Jul	312,0	292,6	0,1	19,3	0,1	978,5	912,2	-	66,4	0,0	18,9	17,9	-	1,0	-
Ago	317,8	297,3	0,1	20,4	0,1	975,0	909,4	-	65,6	0,0	18,6	17,5	-	1,0	-
Sep	320,4	296,5	0,1	23,6	0,2	973,9	908,8	-	65,1	0,0	18,6	17,6	-	1,1	0,0
Oct P	309,7	282,7	0,1	26,8	0,2	968,5	904,4	-	64,1	0,0	18,5	17,4	-	1,1	0,0

Véanse notas al final del capítulo

8. OTRAS INSTITUCIONES FINANCIERAS MONETARIAS
B) Detalles del activo y del pasivo

8.23 Préstamos y depósitos de residentes en España, por naturaleza. Otros detalles

mm de euros

	Préstamos sindicados				Préstamos renovables y Descubiertos (a)	Tarjetas crédito				Depósitos transferibles: sectores no IFM (d)				
	IFM	AAPP	OSR	Del cual SNF		Pago único al contado (b)	Del cual Hogares	Pago aplazado (c)	Del cual Hogares	Total	AAPP	Del cual OSR	Del cual OSR SNF	Del cual OSR Hogares e ISFLSH
	1	2	3	4	5	6	7	8	9	10	11	12	13	14
16	0,2	10,3	82,8	76,8	99,2	6,0	5,3	10,9	10,8	747,3	45,1	702,2	166,4	473,3
17	0,1	8,5	74,6	70,0	89,7	6,4	5,6	12,6	12,5	855,2	52,6	802,6	200,2	540,0
18	0,1	8,8	72,0	67,9	80,1	7,0	5,8	14,6	14,5	937,3	63,2	874,0	213,4	601,8
19	0,0	5,6	69,4	65,4	71,8	7,9	6,7	13,8	13,5	1 024,7	61,9	962,8	231,4	668,5
20	0,0	5,8	73,5	68,7	63,7	7,2	6,5	13,0	12,7	1 178,0	75,0	1 103,0	268,8	758,5
21	0,0	5,7	72,4	67,4	69,1	8,5	7,7	12,5	12,1	1 298,3	89,9	1 208,4	300,9	835,9
21 *May*	0,0	5,6	74,2	69,2	64,2	6,7	6,1	12,5	12,2	1 203,1	71,7	1 131,4	272,7	785,9
Jun	0,0	5,6	73,0	68,0	66,4	7,4	6,7	12,0	11,7	1 241,7	78,9	1 162,8	275,6	801,9
Jul	0,0	5,5	73,4	68,3	65,9	7,6	6,9	11,9	11,6	1 231,0	81,1	1 149,9	270,5	805,5
Ago	0,0	5,5	72,7	67,6	64,7	7,3	6,7	12,1	11,8	1 237,5	82,9	1 154,7	274,0	805,4
Sep	0,0	5,5	72,0	66,9	65,8	7,3	6,5	12,1	11,8	1 247,9	86,2	1 161,7	278,1	808,4
Oct	0,1	5,4	70,6	65,6	65,4	7,3	6,6	12,1	11,8	1 246,9	87,8	1 159,1	272,9	813,7
Nov	0,0	6,2	72,0	66,9	68,2	8,0	7,2	12,5	12,1	1 277,5	102,3	1 175,2	283,0	818,5
Dic	0,0	5,7	72,4	67,4	69,1	8,5	7,7	12,5	12,1	1 298,3	89,9	1 208,4	300,9	835,9
22 *Ene*	0,0	5,6	70,8	66,5	70,8	7,4	6,7	12,4	12,0	1 284,9	83,7	1 201,1	282,6	839,0
Feb	0,0	5,5	70,0	65,7	71,1	6,9	6,2	12,3	12,0	1 288,3	79,1	1 209,2	284,4	846,1
Mar	0,1	5,5	71,8	67,1	69,9	7,4	6,6	12,3	12,0	1 309,7	80,2	1 229,5	292,1	857,1
Abr	0,1	5,6	73,4	68,6	71,0	7,9	7,0	12,4	12,0	1 306,5	80,8	1 225,7	280,4	865,6
May	0,1	5,6	73,8	68,9	70,0	8,1	7,2	12,6	12,2	1 318,9	81,1	1 237,8	288,4	869,5
Jun	0,1	5,6	71,4	67,3	71,6	8,1	7,2	13,0	12,6	1 345,8	89,5	1 256,3	295,2	881,7
Jul	0,1	5,6	74,5	70,4	71,3	8,2	7,4	12,9	12,6	1 337,2	85,5	1 251,7	288,7	885,2
Ago	0,1	5,6	74,8	70,6	73,0	8,1	7,3	13,1	12,8	1 342,2	90,4	1 251,8	293,4	882,2
Sep	0,1	5,5	75,4	71,1	72,9	7,7	6,8	12,8	12,5	1 326,7	81,5	1 245,2	292,6	882,2
Oct P	0,0	5,4	76,3	71,9	74,0	7,7	6,8	13,1	12,7	1 312,1	82,5	1 229,6	279,3	877,7

Datos referidos a Septiembre de 2022

Millones de euros

	Activos/Assets						Pasivos/Liabilities		
	Préstamos y créditos a IFMs/ *Loans to MFIs*	Préstamos y créditos a otros sectores/ *Loans to other sectors*	Valores representativos de deuda de IFMs/ *MFIs' Debt securities*	Valores representativos de deuda de otros sectores tores/ *Other sectors' Debt securities*	Participaciones en Fondos de Inversión/ *Investment fund shares/ units* (a)	Participaciones en el capital/ *Equity* (b)	Depósitos de IFMs/ *MFIs' deposits*	Depósitos de otros sectores/ *Other sectors' deposits*	
	1	2	3	4	5	6	7	8	
ESPAÑA	**486 794**	**1 277 620**	**12 831**	**323 516**	**795**	**77 416**	**406 910**	**1 635 778**	**SPAIN**
OTROS PAÍSES DE LA UEM	**149 324**	**57 389**	**10 117**	**81 824**	**757**	**33 678**	**147 615**	**73 639**	**OTHER EURO AREA COUNTRIES**
Alemania	21 984	8 257	3 124	841	-	6 828	36 167	16 163	Germany
Austria	419	702	155	338	-	562	3 746	104	Austria
Bélgica	1 218	1 626	161	2 416	2	648	3 746	1 465	Belgium
Finlandia	6	491	64	305	1	131	81	112	Finland
Francia	59 421	17 393	2 226	3 932	27	3 221	70 643	17 300	France
Grecia	94	242	-	13	-	-	9	166	Greece
Holanda	18 903	6 787	140	2 727	32	11 709	6 651	17 641	Netherlands
Irlanda	3 336	2 880	151	8 288	103	809	5 534	8 943	Ireland
Italia	27 049	5 458	1 749	56 086	-	1 401	12 820	3 115	Italy
Luxemburgo	5 122	8 528	220	1 130	586	832	2 254	6 771	Luxembourg
Portugal	11 039	4 310	2 098	5 184	7	7 501	3 811	1 130	Portugal
Eslovenia	0	8	-	22	-	-	0	314	Slovenia
Chipre	-	35	-	1	-	0	4	46	Cyprus
Malta	-	436	-	-	-	36	73	210	Malta
Eslovaquia	0	178	28	1	-	-	-	22	Slovakia
Estonia	-	18	1	-	-	-	1	26	Estonia
Letonia	-	10	-	-	-	-	1	42	Latvia
Lituania	0	26	-	5	-	-	5	67	Lithuania
OTROS PAÍSES DE LA UE	**1 754**	**2 018**	**1 795**	**381**	**-**	**16**	**2 485**	**4 019**	**OTHER EU COUNTRIES**
Dinamarca	340	273	254	44	-	7	60	2 055	Denmark
Suecia	145	866	119	116	-	9	282	749	Sweden
RESTO	1 268	879	1 422	221	-	-	2 143	1 215	REST
RESTO DEL MUNDO EXCLUÍDA LA UE	**94 810**	**82 209**	**12 771**	**25 534**	**956**	**68 047**	**66 347**	**39 898**	**REST OF THE WORLD, EXCLUDING EU**
Reino Unido	29 394	15 707	2 075	4 053	15	18 467	25 213	7 164	United Kingdom
RESTO	65 416	66 502	10 696	21 481	942	49 580	41 134	32 734	REST
TOTAL	**732 681**	**1 419 236**	**37 514**	**431 255**	**2 508**	**179 140**	**623 357**	**1 753 334**	**TOTAL**

September 2022 Data

EUR millions

8.24 Main assets and liabilities of other MFIS, by country

**8.OTHER MONETARY FINANCIAL INSTITUTIONS
B) Assets and liabilities figures obtained from the euro area statistical returns**

8. OTRAS INSTITUCIONES FINANCIERAS MONETARIAS
B) Detalles del activo y del pasivo obtenidos de los estados estadístico-contables de la zona del euro

8.25 Detalle por monedas de los principales activos y pasivos

Datos referidos a Septiembre de 2022

Millones de euros

	Total/ *Total*	Euros/ *Euros*	Resto de monedas/*Other currencies*					
			Resto de monedas UE (no UME)/ *Other UE currencies*	$ USA/ *USD*	Yenes/ *JPY*	Francos suizos/ *CHF*	Otras monedas/ *Remaining currencies*	
	1= 2 a 7	2	3	4	5	6	7	
POSICION FRENTE A RESIDENTES EN ESPAÑA								**POSITION VIS-A-VIS RESIDENTS IN SPAIN**
ACTIVO								**ASSETS**
Préstamos y créditos a otros sectores	1 277 620	1 264 467	35	10 850	1 087	488	692	Loans to other sectors
Valores representativos de deuda de IFM	12 831	12 849	-	-17	-	-	-	MFIs' holdings of Debt securities
Valores representativos de deuda de otros sectores	323 516	323 365	-	95	-	-	57	Other sectors' holdings of Debt securities
PASIVO								**LIABILITIES**
Depósitos de IFM	406 910	402 154	44	3 571	55	23	1 063	MFIs' deposits
Depósitos de otros sectores	1 635 778	1 614 668	224	17 701	629	356	2 199	Other sectors' deposits
POSICION FRENTE A RESIDENTES EN PAISES UEM (SIN INCLUIR ESPAÑA)								**POSITION VIS-A-VIS OTHER EURO AREA COUNTRIES (EXCLUDING SPAIN)**
ACTIVO								**ASSETS**
Préstamos y créditos a otros sectores	57 389	52 101	82	4 759	2	7	438	Loans to other sectors
Valores representativos de deuda de IFM	10 117	9 842	-	277	-	-	-1	MFIs' holdings of Debt securities
Valores representativos de deuda de otros sectores	81 824	78 971	4	2 039	-	2	808	Other sectors' holdings of Debt securities
PASIVO								**LIABILITIES**
Depósitos de IFM	147 615	125 302	510	19 666	66	104	1 967	MFIs' deposits
Depósitos de otros sectores	73 639	55 913	57	15 679	21	64	1 902	Other sectors' deposits
POSICION FRENTE A RESIDENTES EN EL RESTO DEL MUNDO								**POSITION VIS-A-VIS REST OF THE WORLD**
ACTIVO								**ASSETS**
Préstamos y créditos a IFM	94 809	22 072	3 683	51 776	513	599	16 167	Loans to MFIs
Préstamos y créditos a otros sectores	82 209	17 853	806	50 725	284	803	11 738	Loans to other sectors
Valores representativos de deuda de IFM	12 275	5 535	185	5 999	-	-	555	MFIs' holdings of Debt securities
Valores representativos de deuda de otros sectores	26 030	3 697	55	12 263	5 389	2	4 622	Other sectors' holdings of Debt securities
PASIVO								**LIABILITIES**
Depósitos de IFM	68 831	28 177	276	33 382	20	143	6 833	MFIs' deposits
Depósitos de otros sectores	43 917	23 790	104	17 072	21	98	2 830	Other sectors' deposits
POSICION FRENTE A UNIDADES NO CLASIFICADAS POR RESIDENCIA								**POSITION VIS-A-VIS UNITS NOT CLASSIFIED BY RESIDENCE**
PASIVO								**LIABILITIES**
Valores representativos de deuda emitidos	273 971	206 763	307	53 761	1 493	2 754	8 893	Debt securities issued

September 2022 Data

Euro millions

8.25 Main assets and liabilities of other MFIS, by currency

8.OTHER MONETARY FINANCIAL INSTITUTIONS
B) Assets and liabilities figures obtained from the euro area statistical returns

Datos referidos a Octubre de 2022 — *Millones de euros*

	ACTIVO	Entidades de crédito y EFC/ *Credit institutions and CFIs* (8.31 a/ *to 8.34*) B=C+D+E	Entidades de depósito/ *Deposit institutions* (8.41 a/ to 8.44) C	Instituto de Crédito Oficial/ *Official Credit Institute* D	EFC/ *CFI* (8.51 a/ to 8.54) E		ASSETS
1	**A. RESIDENTES EN ESPAÑA**	**2 170 422**	**2 096 373**	**25 116**	**48 933**	1	**A. DOMESTIC**
2	**2. Préstamos y créditos**	**1 756 547**	**1 693 796**	**16 325**	**46 426**	2	**2. Loans**
3	2e. Del cual: euros	1 737 999	1 676 324	15 771	45 904	3	2e. Of which: euro
4	*IFM*	*480 120*	*471 725*	*6 889*	*1 506*	*4*	*MFIs*
5	2e. Del cual: euros	474 421	466 172	6 755	1 493	5	2e. Of which: euro
6	*Administraciones Públicas*	*83 362*	*80 572*	*1 981*	*809*	*6*	*General government*
7	2e. Del cual: euros	83 360	80 570	1 981	809	7	2e. Of which: euro
8	*Otros sectores residentes*	*1 193 065*	*1 141 499*	*7 455*	*44 112*	*8*	*Other resident sectors*
9	2e. Del cual: euros	1 180 217	1 129 581	7 035	43 601	9	2e. Of which: euro
10	**3. Valores representativos de deuda**	**335 321**	**325 635**	**7 791**	**1 896**	**10**	**3. Debt securities**
11	3e. Del cual: euros	335 170	325 483	7 791	1 896	11	3e. Of which: euro
12	*IFM*	*12 834*	*12 831*	*3*	-	*12*	*MFIs*
13	3e. Del cual: euros	12 846	12 844	3	-	13	3e. Of which: euro
14	*Administraciones Públicas*	*213 407*	*207 728*	*5 680*	-	*14*	*General government*
15	3e. Del cual: euros	213 307	207 627	5 680	-	15	3e. Of which: euro
16	*Otros sectores residentes*	*109 080*	*105 076*	*2 109*	*1 896*	*16*	*Other resident sectors*
17	3e. Del cual: euros	109 017	105 012	2 109	1 896	17	3e. Of which: euro
18	**4. Participaciones en Fondos de Inversión**	**731**	**731**	**-**	**-**	**18**	**4. Investment fund shares/units**
19	*Instituciones Financieras*	*731*	*731*	-	-	*19*	*Financial Institutions*
20	4e. Del cual: euros	725	725	-	-	20	4e. Of which euro
21	**5. Participaciones en el capital**	**77 823**	**76 212**	**1 000**	**611**	**21**	**5. Equity**
22	*IFM*	*17 997*	*17 961*	-	*36*	*22*	*MFIs*
23	*Otros sectores residentes*	*58 798*	*58 167*	*57*	*574*	*23*	*Other resident sectors*
24	**B. RESIDENTES EN OTROS PAISES DE LA ZONA DEL EURO**	**335 531**	**330 895**	**1 592**	**3 044**	**24**	**B. OTHER EURO AREA COUNTRIES**
25	**2. Préstamos y créditos**	**206 541**	**202 646**	**1 315**	**2 581**	**25**	**2. Loans**
26	2e. Del cual: euros	185 076	181 269	1 315	2 492	26	2e. Of which: euro
27	*IFM*	*146 219*	*144 398*	*1 124*	*697*	*27*	*MFIs*
28	2e. Del cual: euros	130 087	128 305	1 124	658	28	2e. Of which: euro
29	*Administraciones Públicas*	*457*	*457*	-	-	*29*	*General government*
30	2e. Del cual: euros	452	452	-	-	30	2e. Of which: euro
31	*Otros sectores residentes*	*59 865*	*57 791*	*191*	*1 883*	*31*	*Other resident sectors*
32	**3. Valores representativos de deuda**	**93 766**	**93 203**	**194**	**369**	**32**	**3. Debt securities**
33	3e. Del cual: euros	90 774	90 211	194	369	33	3e. Of which: euro
34	*IFM*	*9 554*	*9 554*	-	-	*34*	*MFIs*
35	3e. Del cual: euros	9 273	9 273	-	-	35	3e. Of which: euro
36	*Administraciones Públicas*	*66 076*	*66 076*	-	-	*36*	*General government*
37	3e. Del cual: euros	65 803	65 803	-	-	37	3e. Of which: euro
38	*Otros sectores residentes*	*18 136*	*17 573*	*194*	*369*	*38*	*Other resident sectors*
39	3e. Del cual: euros	15 697	15 134	194	369	39	3e. Of which: euro
40	**4. Participaciones en Fondos de Inversión**	**791**	**791**	**-**	**-**	**40**	**4. Investment fund shares/units**
41	*IFM*	*791*	*791*	-	-	*41*	*MFIs*
42	4e. Del cual: euros	777	777	-	-	42	4e. Of which euro
43	**5. Participaciones en el capital**	**34 433**	**34 255**	**83**	**95**	**43**	**5. Equity**
44	*IFM*	*4 626*	*4 543*	*83*	-	*44*	*MFIs*
45	*Otros sectores residentes*	*29 807*	*29 712*	*0*	*95*	*45*	*Other resident sectors*

October 2022 data — *EUR millions*

8.B Balance sheet of credit institutions and CFIs by institutional grouping

8. OTHER MONETARY FINANCIAL INSTITUTIONS C) Balance sheet of the institutional groupings of other MFIs

Véanse notas al final del capítulo./ *See notes at the end of the chapter.*

Datos referidos a Octubre de 2022 — *Millones de euros*

	ACTIVO (continuación)	Entidades de crédito y EFC/ *Credit institutions and CFIs* (8.31 a/ to 8.34) B=C+D+E	Entidades de depósito/ *Deposit institu-tions* (8.41 a/ to 8.44) C	Instituto de Crédito Oficial/ *Official Credit Institute* D	EFC/ *CFI* (8.51 a/ to 8.54) E		ASSETS (continued)
46	**C. RESTO DEL MUNDO**	**280 436**	**275 771**	**2 997**	**1 669**	**46**	**C. REST OF THE WORLD**
47	**2. Préstamos y créditos**	**174 144**	**170 039**	**2 961**	**1 144**	**47**	**2. Loans**
48	2e. Del cual: euros	37 628	36 653	1 385	600	48	2e. Of which: euro
49	**3. Valores representativos de deuda**	**36 669**	**36 655**	**14**	**1**	**49**	**3. Debt securities**
50	3e. Del cual: euros	8 804	11 954	-	-	50	3e. Of which: euro
51	**4. Participaciones en Fondos de Inversión**	**876**	**876**	**-**	**-**	**51**	**4. Investment fund shares/units**
52	5e. Del cual: euros	-	-	-	-	52	5e. Of which: euro
53	**5. Participaciones en el capital**	**68 747**	**68 201**	**22**	**524**	**53**	**5. Equity**
54	5e. Del cual: euros	-	-	-	-	54	5e. Of which: euro
55	**D. SIN CLASIFICAR**	**331 901**	**327 851**	**1 243**	**2 807**	**55**	**D. UNCLASSIFIED**
56	**1. Efectivo (todas las monedas)**	**7 734**	**7 734**	**0**	**0**	**56**	**1. Cash (all currencies)**
57	1e. Del cual: euros	7 396	7 396	0	0	57	1e. Of which: euro
58	**6. Activo fijo**	**34 666**	**33 487**	**90**	**1 089**	**58**	**6. Fixed assets**
59	**7. Otros activos**	**289 501**	**286 630**	**1 153**	**1 718**	**59**	**7. Remaining assets**
60	7e. Del cual: euros	68 611	67 319	774	518	60	7e. Of which: euro
61	**TOTAL ACTIVO.**	**3 118 290**	**3 030 890**	**30 948**	**56 452**	**61**	**TOTAL ASSETS**
62	**e Euros**	**2 585 377**	**2 505 590**	**27 304**	**52 483**	**62**	**e Euro**
63	**x Monedas distintas del euro**	**...**	**...**	**...**	**...**	**63**	**x Other currencies**
64	**s/c Sin clasificar por monedas**	**...**	**...**	**...**	**...**	**64**	**n/c Not classified by currency**

October 2022 data — *EUR millions*

Véanse notas al final del capítulo./ *See notes at the end of the chapter.*

Datos referidos a Octubre de 2022 — *Millones de euros*

	PASIVO	Entidades de crédito y EFC/ *Credit institutions and CFIs* (8.31 a/ to 8.34) B=C+D+E	Entidades de depósito/ *Deposit institutions* (8.41 a/ to 8.44) C	Instituto de Crédito Oficial/ *Official Credit Institute* D	EFC/ *CFI* (8.51 a/ to 8.54) E		LIABILITIES
1	**A. RESIDENTES EN ESPAÑA**	**2 026 333**	**1 983 593**	**4 509**	**38 231**	1	**A. DOMESTIC**
2	**9. Depósitos**	**2 026 333**	**1 983 593**	**4 509**	**38 231**	2	**9. Deposits**
3	9e. Del cual: euros	1 999 067	1 957 459	4 248	37 360	3	9e. Of which: euro
4	*IFM*	*406 543*	*370 420*	*4 214*	*31 910*	*4*	*MFIs*
5	9e. Del cual: euros	399 943	364 953	3 952	31 038	5	9e. Of which: euro
6	*Administración Central*	*20 595*	*20 316*	*279*	-	*6*	*Central government*
7	9e. Del cual: euros	20 492	20 213	279	-	7	9e. Of which: euro
8	*Otras Administraciones Públicas*	*73 047*	*73 047*	-	*0*	*8*	*Other general government*
9	9e. Del cual: euros	73 040	73 039	-	0	9	9e. Of which: euro
10	*Otros sectores residentes*	*1 526 135*	*1 519 796*	*17*	*6 321*	*10*	*Other resident sectors*
11	9e. Del cual: euros	1 505 578	1 499 240	17	6 321	11	9e. Of which: euro
12	**10. Participaciones de los fondos del mercado monetario**	**-**	**-**	**-**	**-**	12	**10. Money market fund shares/units**
13	**B. RESIDENTES EN OTROS PAÍSES DE LA ZONA DEL EURO**	**232 739**	**225 114**	**156**	**7 468**	13	**B. OTHER EURO AREA COUNTRIES**
14	**9. Depósitos**	**232 739**	**225 114**	**156**	**7 468**	14	**9. Deposits**
15	9e. Del cual: euros	185 923	178 448	156	7 318	15	9e. Of which: euro
16	*IFM*	*159 661*	*155 153*	*156*	*4 352*	*16*	*MFIs*
17	9e. Del cual: euros	131 857	127 455	156	4 246	17	9e. Of which: euro
18	*Administración Central*	*2 712*	*2 712*	-	-	*18*	*Central government*
19	9e. Del cual: euros	2 008	2 008	-	-	19	9e. Of which: euro
20	*Otras Administraciones Públicas*	*36*	*36*	-	-	*20*	*Other general government*
21	9e. Del cual: euros	36	36	-	-	21	9e. Of which: euro
22	*Otros sectores residentes*	*70 329*	*67 213*	-	*3 116*	*22*	*Other resident sectors*
23	9e. Del cual: euros	52 021	48 950	-	3 072	23	9e. Of which: euro
24	**10. Participaciones de los fondos del mercado monetario**	**-**	**-**	**-**	**-**	24	**10. Money market fund shares/units**
25	**C. RESTO DEL MUNDO**	**109 551**	**104 811**	**4 657**	**83**	25	**C. REST OF THE WORLD**
26	**9. Depósitos (total)**	**109 551**	**104 811**	**4 657**	**83**	26	**9. Deposits (total)**
27	9e. Del cual: euros	49 743	47 742	1 917	83	27	9e. Of which: euro
28	**10. Participaciones de los fondos del mercado monetario**	**-**	**-**	**-**	**-**	28	**10. Money market fund shares/units**
29	**D. SIN CLASIFICAR**	**749 667**	**717 372**	**21 626**	**10 670**	29	**D. UNCLASSIFIED**
30	**11. Valores representativos de deuda emitidos**	**275 261**	**262 578**	**12 651**	**31**	30	**11. Debt securities issued**
31	11e. Del cual: euros	210 130	202 561	7 538	31	31	11e. In euro
32	Del cual: hasta dos años	17 269	15 692	1 547	30	32	Of which: up to two years
33	11x. Monedas distintas del euro	65 131	60 017	5 113	-	33	11x. In other currencies
34	Del cual: hasta dos años	14 769	10 104	4 666	-	34	Of which: up to two years
35	**13. Capital y reservas**	**245 911**	**231 459**	**6 318**	**8 133**	35	**13. Capital and Reserves**
36	**14. Otros pasivos**	**228 496**	**223 334**	**2 657**	**2 505**	36	**14. Remaining liabilities**
37	14e. Del cual: euros	53 961	48 413	263	106	37	14e. Of which: euro
38	**TOTAL PASIVO**	**3 118 290**	**3 030 890**	**30 948**	**56 452**	38	**TOTAL LIABILITIES**
39	**e Euros**	**2 493 328**	**2 434 317**	**14 113**	**44 898**	39	**e Euro**
40	**x Monedas distintas del euro**	**208 130**	**198 968**	**8 141**	**1 022**	40	**x Other currencies**
41	**s/c Sin clasificar por monedas**	**416 832**	**397 605**	**8 695**	**10 532**	41	**n/c Not classified by currency**

October 2022 data — *EUR millions*

8.B Balance sheet of credit institutions and CFIs by institutional grouping

8. OTHER MONETARY FINANCIAL INSTITUTIONS C) Balance sheet of the institutional groupings of other MFIs

Véanse notas al final del capítulo./ *See notes at the end of the chapter.*

8. OTRAS INSTITUCIONES FINANCIERAS MONETARIAS
C) Balance agregado de los componentes

8.31 Entidades de crédito y establecimientos financieros de crédito. Activo: resumen

mm de euros

		Total	Por residencia				Por instrumentos							Por monedas		
		=13a15= =6a12= 1=2a5=	Residentes en España (a)	Residentes en otros países de la zona euro	Resto del mundo	Rúbricas no clasif. por residencia del emisor	Préstamos y créditos	Valores representativos de deuda	Participaciones en Fondos de Inversión (b)	Participaciones en el capital (c)	Efectivo	Activo fijo	Otros activos no clasificados	Euros	Monedas distintas del euro	Sin clasificar
		1	2	3	4	5=10a12	6	7	8	9	10	11	12	13	14	15
16		2 718,0	2 034,1	184,5	189,0	310,3	1 722,3	493,5	0,0	190,1	7,5	43,7	259,2	2 300,5	112,6	305,0
17		2 715,9	2 046,0	199,6	184,9	285,5	1 770,2	457,5	0,0	200,4	8,1	38,4	239,0	2 317,6	104,7	293,7
18		2 638,2	1 928,2	222,3	206,6	281,0	1 729,9	443,5	0,0	181,8	8,7	34,7	237,6	2 210,2	132,1	295,8
19		2 672,7	1 876,2	262,3	234,2	300,0	1 743,7	430,2	0,0	195,9	9,3	41,0	249,7	2 205,1	151,7	315,9
20		2 888,0	2 081,5	282,6	230,0	293,9	1 931,2	473,6	0,0	185,9	8,6	40,1	245,2	2 439,5	155,2	293,3
21		2 997,6	2 168,6	295,8	259,1	274,2	2 104,8	428,3	0,0	187,9	8,1	36,4	229,6	2 522,5	195,8	279,4
21	*May*	2 913,9	2 118,0	290,7	239,9	265,4	1 982,8	472,3	0,0	191,1	7,2	39,0	219,3	2 471,4	170,1	272,4
	Jun	2 954,2	2 149,0	300,3	237,9	267,0	2 029,2	469,3	0,0	186,2	7,3	38,6	221,1	2 504,3	180,0	269,9
	Jul	2 952,2	2 141,9	298,0	241,0	271,3	2 033,6	457,7	0,0	187,1	7,7	38,3	225,3	2 499,0	179,3	273,9
	Ago	2 950,2	2 132,4	298,8	245,8	273,2	2 036,2	450,1	0,0	188,1	7,7	38,1	227,4	2 493,1	180,6	276,4
	Sep	2 963,3	2 146,1	291,0	251,1	275,0	2 058,4	438,7	0,0	188,6	7,6	38,0	229,4	2 499,9	185,6	277,8
	Oct	2 958,8	2 133,4	296,2	251,7	277,5	2 047,4	443,1	0,0	188,3	7,7	38,0	231,9	2 491,6	184,6	282,5
	Nov	3 018,8	2 176,8	298,2	254,6	289,2	2 105,5	435,9	0,0	185,8	7,6	36,4	245,2	2 540,2	190,2	288,3
	Dic	2 997,6	2 168,6	295,8	259,1	274,2	2 104,8	428,3	0,0	187,9	8,1	36,4	229,6	2 522,5	195,8	279,4
22	*Ene*	2 998,0	2 175,7	294,1	258,7	269,5	2 106,1	432,4	0,0	187,3	7,4	35,9	226,1	2 527,2	193,7	277,1
	Feb	2 978,2	2 150,6	299,8	258,7	269,1	2 083,8	436,2	0,0	186,5	7,1	35,9	226,1	2 505,8	196,0	276,4
	Mar	3 016,5	2 145,9	310,4	277,8	282,5	2 102,6	445,7	0,0	183,2	7,4	35,8	239,3	2 515,9	216,2	284,4
	Abr	3 062,3	2 165,6	310,5	275,0	311,2	2 118,7	447,7	0,0	182,1	7,7	35,6	267,9	2 544,7	214,3	303,3
	May	3 056,0	2 171,8	311,6	274,3	298,4	2 118,6	452,2	0,0	184,2	7,4	35,5	255,5	2 552,4	209,4	294,2
	Jun	3 116,1	2 207,5	323,0	278,9	306,6	2 167,9	458,1	0,0	180,8	7,5	35,3	263,8	2 601,8	216,5	297,8
	Jul	3 111,2	2 201,8	321,0	281,4	307,0	2 155,3	464,3	0,0	181,8	7,7	35,2	264,1	2 591,5	219,6	300,1
	Ago	3 102,6	2 181,5	321,6	276,0	323,5	2 134,9	459,9	0,0	181,9	7,8	35,0	280,6	2 579,8	214,8	308,1
	Sep	3 134,1	2 177,5	330,9	283,3	342,3	2 147,0	463,1	0,0	179,1	7,7	34,9	299,7	2 593,7	221,3	319,1
	Oct P	3 118,3	2 170,4	335,5	280,4	331,9	2 137,2	465,8	0,0	181,0	7,7	34,7	289,5	2 585,4	218,0	314,9

Véanse notas al final del capítulo

8. OTRAS INSTITUCIONES FINANCIERAS MONETARIAS
C) Balance agregado de los componentes

8.32 Entidades de crédito y establecimientos financieros de crédito. Pasivo: resumen

mm de euros

	Total	Por residencia				Por instrumentos					Por monedas		
		Residentes en España (a)	Residentes en otros países de la zona euro	Resto del mundo	Rúbricas no clasificadas por residencia del tenedor	Depósitos	Participaciones en fondos del mercado monetario	Valores representativos de deuda emitidos	Capital y reservas	Otros pasivos no clasificados	Euros	Monedas distintas del euro	Sin clasificar
	=11a13 =6a10= 1=2a5=	2	3	4	5=8 a 10	6	7	8	9	10	11	12	13=9+10
16	2 718,0	1 714,4	170,5	112,0	721,2	1 996,9	9,7	207,6	298,3	215,3	2 163,8	105,4	448,9
17	2 715,9	1 722,9	165,2	110,1	717,8	1 998,2	7,1	227,5	292,6	197,7	2 172,4	103,6	439,9
18	2 638,2	1 692,0	151,3	113,2	681,6	1 956,6	6,8	230,0	269,3	182,2	2 102,9	122,2	413,1
19	2 672,7	1 698,2	164,6	101,1	708,8	1 963,9	3,8	247,2	268,2	193,4	2 120,6	134,5	417,6
20	2 888,0	1 948,1	148,6	91,8	699,4	2 188,5	4,6	249,4	261,6	188,5	2 351,7	132,6	403,7
21	2 997,6	2 046,1	155,7	91,4	704,4	2 293,2	4,5	269,5	255,0	179,9	2 438,3	162,5	396,8
21 *May*	2 913,9	1 980,5	163,1	89,4	680,9	2 233,0	4,6	248,9	260,0	172,1	2 373,5	147,1	393,3
Jun	2 954,2	2 008,6	156,1	89,4	700,1	2 254,1	4,5	255,4	256,9	187,8	2 397,2	150,2	406,9
Jul	2 952,2	1 997,3	171,2	86,7	696,9	2 255,3	4,5	257,6	256,1	183,2	2 401,4	151,3	399,5
Ago	2 950,2	1 997,0	173,2	87,5	692,4	2 257,7	4,5	257,8	258,1	176,5	2 399,8	155,9	394,4
Sep	2 963,3	2 002,0	166,3	92,9	702,1	2 261,2	4,5	261,8	255,7	184,7	2 405,2	158,0	400,1
Oct	2 958,8	1 995,9	172,1	90,6	700,1	2 258,7	4,4	265,0	253,2	181,9	2 405,2	157,8	395,8
Nov	3 018,8	2 024,2	174,6	95,7	724,3	2 294,4	4,4	271,6	253,3	199,5	2 439,1	170,0	409,6
Dic	2 997,6	2 046,1	155,7	91,4	704,4	2 293,2	4,5	269,5	255,0	179,9	2 438,3	162,5	396,8
22 *Ene*	2 998,0	2 023,1	180,5	85,0	709,5	2 288,6	4,1	260,8	255,8	192,8	2 426,6	160,2	411,2
Feb	2 978,2	2 017,6	185,1	84,5	691,0	2 287,2	4,2	255,9	255,4	179,7	2 419,4	159,1	399,7
Mar	3 016,5	2 041,4	173,2	102,8	699,0	2 317,5	4,2	254,0	250,5	194,5	2 436,6	176,0	403,9
Abr	3 062,3	2 036,1	211,5	103,5	711,1	2 351,2	4,2	253,0	248,2	209,9	2 470,6	183,6	408,1
May	3 056,0	2 043,3	196,1	105,7	710,9	2 345,1	4,2	256,9	250,2	203,8	2 466,6	182,4	407,1
Jun	3 116,1	2 070,6	207,5	110,2	727,7	2 388,3	4,2	260,5	246,6	220,6	2 510,9	186,6	418,6
Jul	3 111,2	2 061,1	219,2	105,8	725,1	2 386,1	4,2	261,3	247,8	216,0	2 505,5	190,3	415,4
Ago	3 102,6	2 059,2	213,2	103,4	726,7	2 375,9	4,3	263,5	246,3	217,0	2 500,0	195,1	407,5
Sep	3 134,1	2 042,3	221,3	112,7	757,8	2 376,3	4,2	274,0	245,9	238,0	2 509,9	202,7	421,6
Oct P	3 118,3	2 026,3	232,7	109,6	749,7	2 368,6	5,2	275,3	245,9	228,5	2 493,3	208,1	416,8

Véanse notas al final del capítulo

8. OTRAS INSTITUCIONES FINANCIERAS MONETARIAS
C) Balance agregado de los componentes

8.33 Entidades de crédito y establecimientos financieros de crédito. Activo. Residentes en España

mm de euros

	Total	Préstamos y créditos								Valores representativos de deuda		Participaciones en Fondos de Inversión (a)	Participaciones en el capital (b)
		Del cual		Del cual		Del cual		Del cual		Del cual			
		Total	Euros	IFMs total	Euros	AAPP total	Euros	Otros sectores residentes total	Euros	Total	Euros		
	12+13 1=2+10+	2=4+6+8	3=5+7+9	4	5	6	7	8	9	10	11	12	13
16	2 034,1	1 531,1	1 510,6	193,3	188,0	88,5	88,5	1 249,4	1 234,1	420,7	417,7	0,7	81,6
17	2 046,0	1 570,5	1 552,7	268,3	264,4	78,1	78,1	1 224,1	1 210,3	386,0	385,8	0,8	88,7
18	1 928,2	1 492,8	1 475,9	247,4	244,3	69,0	68,9	1 176,4	1 162,7	361,0	360,9	0,6	73,8
19	1 876,2	1 454,7	1 437,7	228,8	225,0	66,9	66,9	1 158,9	1 145,8	341,7	341,5	0,6	79,2
20	2 081,5	1 634,0	1 620,4	359,5	356,8	77,3	77,3	1 197,2	1 186,3	372,1	371,9	2,2	73,2
21	2 168,6	1 760,5	1 745,9	484,5	481,3	81,6	81,6	1 194,5	1 182,9	329,2	329,0	0,9	77,9
21 *May*	2 118,0	1 677,9	1 665,2	406,7	403,7	84,5	84,5	1 186,7	1 177,0	362,0	361,9	0,8	77,2
Jun	2 149,0	1 710,0	1 697,0	417,6	414,8	87,4	87,4	1 205,1	1 194,8	360,9	360,8	0,8	77,3
Jul	2 141,9	1 715,7	1 703,0	433,7	431,2	89,0	89,0	1 193,0	1 182,8	347,8	347,7	0,8	77,5
Ago	2 132,4	1 710,6	1 698,1	439,2	436,9	88,1	88,1	1 183,2	1 173,1	343,3	343,1	0,8	77,7
Sep	2 146,1	1 729,1	1 715,6	454,3	451,2	87,5	87,5	1 187,3	1 176,9	338,7	338,6	0,9	77,4
Oct	2 133,4	1 716,8	1 702,6	442,7	439,3	85,9	85,9	1 188,3	1 177,4	338,9	338,7	0,9	76,8
Nov	2 176,8	1 769,3	1 755,9	484,8	482,0	84,7	84,7	1 199,8	1 189,2	329,6	329,4	0,9	77,0
Dic	2 168,6	1 760,5	1 745,9	484,5	481,3	81,6	81,6	1 194,5	1 182,9	329,2	329,0	0,9	77,9
22 *Ene*	2 175,7	1 770,5	1 756,0	505,8	502,8	81,3	81,3	1 183,5	1 172,0	327,0	326,8	0,9	77,3
Feb	2 150,6	1 744,8	1 730,7	482,4	479,4	79,9	79,9	1 182,6	1 171,4	327,2	327,1	0,9	77,6
Mar	2 145,9	1 734,8	1 719,5	466,9	463,0	83,4	83,4	1 184,5	1 173,0	332,4	332,2	1,0	77,7
Abr	2 165,6	1 756,1	1 740,4	477,8	474,3	86,2	86,2	1 192,1	1 179,9	331,5	331,3	0,9	77,0
May	2 171,8	1 756,8	1 741,8	477,9	474,5	86,7	86,7	1 192,2	1 180,7	336,0	335,8	0,9	78,0
Jun	2 207,5	1 792,3	1 776,5	501,2	497,3	87,7	87,7	1 203,4	1 191,5	336,2	336,0	0,8	78,2
Jul	2 201,8	1 783,3	1 766,4	495,6	491,2	86,2	86,2	1 201,5	1 189,0	339,0	338,8	0,7	78,8
Ago	2 181,5	1 765,5	1 747,8	485,8	481,1	84,9	84,9	1 194,9	1 181,8	336,5	336,4	0,8	78,7
Sep	2 177,5	1 763,4	1 746,6	485,8	482,2	84,1	84,1	1 193,5	1 180,3	335,9	335,8	0,8	77,4
Oct P	2 170,4	1 756,5	1 738,0	480,1	474,4	83,4	83,4	1 193,1	1 180,2	335,3	335,2	0,7	77,8

Véanse notas al final del capítulo

8. OTRAS INSTITUCIONES FINANCIERAS MONETARIAS
C) Balance agregado de los componentes

8.34 Entidades de crédito y EFC. Pasivo. Depósitos de los residentes en España: por sectores y detalle por instrumentos de los depósitos de otros sectores residentes

mm de euros

		Por sectores													
		Total	I F M			AAPP		Otros sectores residentes							
			Total	EC,EDE, EFC y BE	Fondos del mercado monetario	Administración Central	Otras AAPP	Total	En euros						Monedas distintas euro
									Total	A la vista	Del cual A plazo	Del cual Hasta dos años	Con preaviso	Cesiones temporales	
		1=2+5+6+7	2=3+4	3	4	5	6	7=8+14	12+13 8=9+10+	9	10	11	12	13	14
16		1 714,4	291,3	288,2	3,2	13,6	40,8	1 368,7	1 340,8	740,8	567,7	305,0	0,1	32,2	27,9
17		1 722,9	329,8	327,5	2,3	14,5	47,3	1 331,4	1 313,9	844,5	441,6	218,6	0,1	27,8	17,5
18		1 692,0	290,6	287,8	2,8	15,6	56,2	1 329,7	1 314,3	919,2	372,4	177,8	0,1	22,6	15,4
19		1 698,2	256,4	254,0	2,5	15,4	54,0	1 372,3	1 354,7	1 006,7	329,1	150,0	0,3	18,5	17,7
20		1 948,1	372,0	369,8	2,2	17,2	63,6	1 495,4	1 474,4	1 146,3	307,1	121,4	0,1	20,9	21,0
21		2 046,1	411,3	409,4	1,8	22,9	74,1	1 537,8	1 515,0	1 244,6	250,2	86,9	0,1	20,1	22,8
21 *May*		1 980,5	406,9	404,9	2,0	18,1	60,0	1 495,5	1 474,8	1 172,8	283,5	106,3	0,1	18,4	20,7
Jun		2 008,6	405,0	402,9	2,0	19,3	66,3	1 518,0	1 496,6	1 202,7	272,0	103,9	0,1	21,8	21,5
Jul		1 997,3	408,4	406,2	2,2	21,7	66,4	1 500,9	1 480,8	1 190,5	271,6	99,7	0,1	18,5	20,1
Ago		1 997,0	405,9	403,7	2,2	20,2	69,4	1 501,6	1 481,1	1 194,7	268,0	97,8	0,1	18,3	20,5
Sep		2 002,0	400,7	398,4	2,2	19,6	73,5	1 508,2	1 488,0	1 202,7	267,1	96,0	0,1	18,1	20,2
Oct		1 995,9	401,2	399,3	1,8	20,3	75,2	1 499,3	1 478,9	1 198,1	263,0	93,5	0,1	17,7	20,4
Nov		2 024,2	402,0	400,0	2,0	19,9	89,8	1 512,6	1 491,9	1 213,9	256,0	90,2	0,1	21,9	20,7
Dic		2 046,1	411,3	409,4	1,8	22,9	74,1	1 537,8	1 515,0	1 244,6	250,2	86,9	0,1	20,1	22,8
22 *Ene*		2 023,1	414,5	412,5	2,0	23,2	67,9	1 517,5	1 496,1	1 232,8	245,6	83,7	0,1	17,5	21,4
Feb		2 017,6	412,3	410,1	2,2	20,1	66,6	1 518,6	1 497,0	1 241,0	237,3	81,9	0,1	18,7	21,5
Mar		2 041,4	412,9	410,6	2,2	20,9	67,9	1 539,8	1 517,5	1 260,7	239,1	79,5	0,1	17,6	22,4
Abr		2 036,1	412,3	409,8	2,5	20,8	68,6	1 534,5	1 513,3	1 258,9	236,1	77,8	0,1	18,1	21,3
May		2 043,3	408,7	406,3	2,4	21,0	68,9	1 544,7	1 523,4	1 272,3	234,2	76,8	0,1	16,8	21,4
Jun		2 070,6	412,8	410,7	2,2	24,8	74,5	1 558,4	1 536,3	1 290,5	230,6	74,9	0,1	15,1	22,1
Jul		2 061,1	415,7	413,3	2,4	22,6	72,9	1 550,0	1 528,3	1 285,6	228,9	75,0	0,1	13,7	21,7
Ago		2 059,2	412,1	409,3	2,8	22,2	77,9	1 547,0	1 525,6	1 286,1	227,4	75,5	0,1	12,0	21,4
Sep		2 042,3	406,9	404,6	2,3	20,8	72,0	1 542,6	1 521,6	1 279,1	227,8	78,6	0,1	14,6	21,0
Oct	P	2 026,3	406,5	403,9	2,6	20,6	73,0	1 526,1	1 505,6	1 263,1	228,5	81,3	0,1	13,9	20,6

8.C Apéndice al balance. Determinación de los pasivos de las entidades de crédito sujetas a reservas mínimas (a),(b)

Datos referidos a Septiembre de 2022

Millones de euros

CONCEPTOS	Serie en cuadro y columna/ *Time series in table and column*	Entidades de crédito/ *Credit institutions*	CONCEPTS
	1	*2*	
I. DEPÓSITOS EN LAS ENTIDADES DE CRÉDITO RESIDENTES, EXCEPTO LOS DE LAS ENTIDADES RESIDENTES EN LA ZONA EURO, BCNS Y BCE			**I. DEPOSITS IN CREDIT INSTITUTIONS, EXCEPT OF EMU RESIDENTS CREDIT INSTITUTIONS, NCBs AND ECB**
A. Sujetos a coeficiente de caja del 1 %	**8.35/2**	**1 593 191**	**A. Subject to reserve ratio of 1 %**
A.1. A la vista, a plazo hasta dos años y disponible con preaviso hasta dos años	8.35/2	1 593 191	A.1. Overnight, with agreed maturity up to two years and redeemable at notice up to two years
B. Sujetos a coeficiente de caja cero	**-**	**221 875**	**B. Subject to zero reserve ratio**
B.1. A plazo a más de dos años	8.35/5	167 854	B.1. With agreed maturity over two years
B.2. Disponible con preaviso a más de dos años (inexistente para las IFMs residentes)	-	-	B.2. Reedemable at notice over two years (it doesn't exist in residents MFIs)
B.3. Cesiones temporales	8.35/7	54 021	B.3. Repos
II. INSTRUMENTOS NEGOCIABLES EMITIDOS POR ENTIDADES DE CRÉDITO			**II. NEGOTIABLE INSTRUMENTS ISSUED BY CREDIT INSTITUTIONS**
A. Sujetos a coeficiente de caja del 1 %	**8.35/3**	**26 752**	**A. Subject to reserve ratio of 1 %**
A.1. Valores representativos de deuda emitidos hasta dos años (neto)	8.35/3	26 752	A.1. Debt securities issued up to two year (net)
B. Sujetos a coeficiente de caja cero	**8.35/6**	**241 942**	**B. Subject to zero reserve ratio**
B.1. Valores representativos de deuda emitidos a más de dos años (neto)	8.35/6	241 942	B.1. Debt securities issued over two year (net)

Véanse notas al final del capítulo./ *See notes at the end of the chapter.*

Datos referidos a Abril de 2016

Millones de euros

	ACTIVO	Serie en cuadro y columna/ *Time series in table and column*	Otras instituciones financieras monetarias/ *Other monetary financial institutions* A=B+C	Entidades de crédito y EFC (Cuadro 8.D)/ *Credit institutions and CFIs (Table 8.D)* B	FMM (a) y EDE / *MMF (a) & ELMIs* C		ASSETS
1	**A. RESIDENTES EN ESPAÑA**	**8.2/2**	**2 119 797**	**2 114 136**	**5 661**	1	**A. DOMESTIC**
2	**2. Préstamos y créditos**	**8.4/2**	**1 559 600**	**1 556 230**	**3 370**	2	**2. Loans**
3	2e. Del cual: euros	8.4/3	1 541 074	1 537 704	3 370	3	2e. Of which: euro
4	*IFM*	*8.4/4*	*195 605*	*192 235*	*3 370*	*4*	*MFIs*
5	2e. Del cual: euros	8.4/5	191 252	187 882	3 370	5	2e. Of which: euro
6	*Administraciones Públicas*	*8.4/6*	*95 818*	*95 818*	-	*6*	*General government*
7	2e. Del cual: euros	8.4/7	95 818	95 818	-	7	2e. Of which: euro
8	*Otros residentes*	*8.4/8*	*1 268 177*	*1 268 177*	*0*	*8*	*Other resident sectors*
9	2e. Del cual: euros	8.4/9	1 254 004	1 254 004	0	9	2e. Of which: euro
10	**3. Valores distintos de acciones y participaciones**	**8.4/10**	**471 386**	**469 100**	**2 286**	**10**	**3. Securities other than shares**
11	3e. Del cual: euros	8.4/11	467 585	465 299	2 286	11	3e. Of which: euro
12	*IFM*	*8.5/3*	*21 549*	*20 507*	*1 042*	*12*	*MFIs*
13	3e. Euros	8.5/4	21 526	20 484	1 042	13	3e. euro
14	Del cual: hasta dos años	-	5 071	4 648	422	14	Of which: up to 2 years
15	3x. Monedas distintas del euro	-	23	23	-	15	3x. Non-MU currencies
16	Del cual: hasta dos años	-	3	3	-	16	Of which: up to 2 years
17	*Administraciones Públicas*	*8.5/6*	*256 033*	*255 089*	*944*	*17*	*General government*
18	3e. Del cual: euros	8.5/7	255 799	254 856	944	18	3e. Of which: euro
19	*Otros residentes*	*8.5/8*	*193 804*	*193 504*	*301*	*19*	*Other residents*
20	3e. Del cual: euros	8.5/9	190 260	189 959	301	20	3e. Of which: euro
21	**4. Participaciones en FMM**	**8.4/12**	**6**	**0**	**5**	**21**	**4. Money market fund shares/units**
22	*IFM*	-	*6*	*0*	*5*	*22*	*MFIs*
23	4e. Del cual: euros	-	0	0	-	23	4e. Of which euro
24	**5. Acciones y participaciones**	**8.4/13**	**88 806**	**88 806**	**-**	**24**	**5. Shares and other equity**
25	*IFM*	-	*14 807*	*14 807*	-	*25*	*MFIs*
26	*Otros residentes*	-	*73 998*	*73 998*	-	*26*	*Other resident sectors*
27	**B. RESIDENTES EN OTROS PAISES DE LA ZONA DEL EURO**	**8.2/3**	**172 483**	**170 058**	**2 424**	**27**	**B. OTHER EURO AREA COUNTRIES**
28	**2. Préstamos y créditos**	**8.6/2**	**89 124**	**89 124**	**-**	**28**	**2. Loans**
29	2e. Del cual: euros	8.6/3	79 800	79 800	-	29	2e. Of which: euro
30	*IFM*	*8.6/4*	*65 256*	*65 256*	-	*30*	*MFIs*
31	2e. Del cual: euros	8.6/5	59 848	59 848	-	31	2e. Of which: euro
32	*Administraciones Públicas*	*8.6/6*	*23*	*23*	-	*32*	*General government*
33	2e. Del cual: euros	8.6/7	23	23	-	33	2e. Of which: euro
34	*Otros residentes*	*8.6/8*	*23 845*	*23 845*	-	*34*	*Other resident sectors*
35	2e. Del cual: euros	8.6/9	19 929	19 929	-	35	2e. Of which: euro
36	**3. Valores distintos de acciones y participaciones**	**8.6/10**	**52 466**	**50 046**	**2 420**	**36**	**3. Securities other than shares**
37	3e. Del cual: euros	8.6/11	50 879	48 459	2 420	37	3e. Of which: euro
38	*IFM*	*8.7/3*	*4 001*	*2 665*	*1 335*	*38*	*MFIs*
39	3e. Euros	8.7/4	3 741	2 406	1 335	39	3e. euro
40	Del cual: hasta dos años	-	327	322	4	40	Of which: up to 2 years
41	3x. Monedas distintas del euro	-	260	260	-	41	3x. Non-MU currencies
42	Del cual: hasta dos años	-	10	10	-	42	Of which: up to 2 years
43	*Administraciones Públicas*	*8.7/6*	*36 341*	*35 875*	*465*	*43*	*General government*
44	3e. Del cual: euros	8.7/7	36 111	35 645	465	44	3e. Of which: euro
45	*Otros residentes*	*8.7/8*	*12 125*	*11 505*	*620*	*45*	*Other resident sectors*
46	3e. Del cual: euros	8.7/9	11 028	10 408	620	46	3e. Of which: euro

April 2016 data

EUR millions

8.C Balance sheet by institutional grouping

8. OTHER MONETARY FINANCIAL INSTITUTIONS
B) Aggregated balance sheet according to the euro area returns

Véanse notas al final del capítulo./ *See notes at the end of the chapter.*

Datos referidos a Abril de 2016

Millones de euros

	ACTIVO (continuación)	Serie en cuadro y columna/ *Time series in table and column*	Otras instituciones financieras monetarias/ *Other monetary financial institutions* A=B+C	Entidades de crédito y EFC (Cuadro 8.D)/ *Credit institutions and CFIs (Table 8.D)* B	FMM (a) y EDE / *MMF (a) & ELMIs* C		ASSETS (continued)
	B. RESIDENTES EN OTROS PAÍSES DE LA ZONA DEL EURO (continuación)						**B. OTHER MUMS (continued)**
47	**4. Participaciones en FMM**	**8.6/12**	**-**	**-**	**-**	**47**	**4. Money market fund shares/units**
48	*IFM*	-	-	-	-	*48*	*MFIs*
49	**5. Acciones y participaciones**	**8.6/13**	**30 893**	**30 889**	**4**	**49**	**5. Shares and other equity**
50	*IFM*	-	*5 889*	*5 889*	-	*50*	*MFIs*
51	*Otros residentes*	-	*25 003*	*24 999*	*4*	*51*	*Other residents*
52	**C. RESTO DEL MUNDO**	**8.2/4**	**193 013**	**191 928**	**1 085**	**52**	**C. REST OF THE WORLD**
53	**2. Préstamos y créditos**	**8.12/3**	**87 812**	**87 770**	**42**	**53**	**2. Loans**
54	2e. Del cual: euros	8.12/4	36 881	36 881	-	54	2e. Of which: euro
55	**3. Valores distintos de acciones y participaciones**	**8.12/5**	**28 515**	**27 472**	**1 043**	**55**	**3. Securities other than shares**
56	3e. Del cual: euros	8.12/6	6 430	5 483	948	56	3e. Of which: euro
57	**5. Acciones y participaciones**	**8.12/7**	**76 686**	**76 686**	**-**	**57**	**5. Shares and other equity**
58	5e. Del cual: euros	-	-	-	-	58	5e. Of which: euro
59	**D. SIN CLASIFICAR**	**8.2/5**	**329 301**	**329 258**	**42**	**59**	**D. UNCLASSIFIED**
60	**1. Efectivo (todas las monedas)**	**8.2/10**	**6 757**	**6 745**	**11**	**60**	**1. Cash (all currencies)**
61	1e. Del cual: euros	-	6 567	6 555	11	61	1e. Of which: euro
62	**6. Activo fijo**	**8.2/11**	**46 848**	**46 839**	**10**	**62**	**6. Fixed assets**
63	**7. Otros activos**	**8.2/12**	**275 696**	**275 674**	**22**	**63**	**7. Remaining assets**
64	7e. Del cual: euros	-	-	-	-	64	7e. Of which: euro
65	**TOTAL ACTIVOS**	**8.2/1**	**2 814 594**	**2 805 381**	**9 213**	**65**	**TOTAL ASSETS**
66	**e Euros**	**8.2/13**	**2 308 791**	**2 299 800**	**9 035**	**66**	**e Euro**
67	**e Monedas distintas del euro**	**8.2/14**	**183 198**	**183 068**	**147**	**67**	**x Other currencies**
68	**s/c Sin clasificar por monedas**	**8.2/15**	**322 544**	**322 513**	**31**	**68**	**n/a Not classified by currencies**

Véanse notas al final del capítulo./ *See notes at the end of the chapter.*

Datos referidos a Abril de 2016

Millones de euros

	PASIVO	Serie en cuadro y columna/ *Time series in table and column*	Otras instituciones financieras monetarias/ *Other monetary financial institutions* A=B+C	Entidades de crédito y EFC (Cuadro 8.D)/ *Credit institutions and CFIs (Table 8.D)* B	FMM (a) y EDE / *MMF (a) & ELMIs* C		LIABILITIES
1	**A. RESIDENTES EN ESPAÑA**	**8.3/2**	**1 748 000**	**1 738 910**	**9 090**	1	**A. DOMESTIC**
2	**9. Depósitos**	**8.8/1**	**1 738 971**	**1 738 910**	**60**	2	**9. Deposits**
3	9e. Del cual: euros	8.8/2	1 701 998	1 701 938	60	3	9e. Of which: euro
4	*IFM*	*8.8/3*	*304 612*	*304 610*	*2*	*4*	*MFIs*
5	**Entidades de crédito y BE**	**8.8/5**	**300 876**	**300 874**	**2**	**5**	**Credit institutions and BE**
6	9e. Del cual: euros	-	292 242	292 240	2	6	9e. Of which: euro
7	**Fondos del mercado monetario**	**8.8/7**	**3 736**	**3 736**	**-**	**7**	**Money market funds**
8	9e. En euros	-	3 723	3 723	-	8	9e. Of which: euro
9	A la vista, a plazo hasta dos años y disponible con preaviso	-	3 582	3 582	-	9	Overnight, up to two years and redeemable at notice
10	A plazo a más de dos años	-	112	112	-	10	With agreed maturity over two years
11	Cesiones temporales	-	29	29	-	11	Repos
12	9x. En monedas distintas del euro	-	13	13	-	12	9x. Of which: other currencies
13	A la vista, a plazo hasta dos años y disponible con preaviso	-	13	13	-	13	Overnight, up to two years and redeemable at notice
14	A plazo a más de dos años	-	-	-	-	14	With agreed maturity over two years
15	Cesiones temporales	-	-	-	-	15	Repos
16	*Administración Central*	*8.8/8*	*37 416*	*37 416*	-	*16*	*Central government*
17	9e. Depósitos en euros	-	37 348	37 348	-	17	9e. Deposits in euro
18	A la vista, a plazo hasta dos años y disponible con preaviso	-	33 760	33 760	-	18	Overnight, up to two years and redeemable at notice
19	A plazo a más de dos años	-	833	833	-	19	With agreed maturity over two years
20	Cesiones temporales	-	2 754	2 754	-	20	Repos
21	9x. Depósitos en monedas distintas del euro	-	68	68	-	21	9x. Deposits in other currencies
22	A la vista, a plazo hasta dos años y disponible con preaviso	-	68	68	-	22	Overnight, up to two years and redeemable at notice
23	A plazo a más de dos años	-	-	-	-	23	With agreed maturity over two years
24	Cesiones temporales	-	-	-	-	24	Repos
25	*Otras Administraciones Públicas*	*8.8/9*	*36 499*	*36 499*	-	*25*	*Other general government*
26	9e. Depósitos en euros	8.8/10	36 494	36 494	-	26	9e. Deposits in euro
27	9.1e. A la vista	-	27 516	27 516	-	27	9.1e. Overnight
28	9.2e. A plazo	-	6 555	6 555	-	28	9.2e. With agreed maturity
29	Del cual: hasta dos años	-	5 689	5 689	-	29	Of which: up to two years
30	9.3e. Con preaviso	-	-	-	-	30	9.3e. Redeemable at notice
31	9.4e. Cesiones temporales	-	2 423	2 423	-	31	9.4e. Repos
32	9x. Depósitos en monedas distintas del euro	-	5	5	-	32	9x. Deposits in other currencies
33	9.1x. A la vista	-	3	3	-	33	9.1x. Overnight
34	9.2x. A plazo	-	2	2	-	34	9.2x. With agreed maturity
35	Del cual: hasta dos años	-	2	2	-	35	Of which: up to two years
36	9.3x. Con preaviso	-	-	-	-	36	9.3x. Redeemable at notice
37	9.4x. Cesiones temporales	-	-	-	-	37	9.4x. Repos
38	*Otros residentes*	*8.9/1*	*1 360 444*	*1 360 385*	*58*	*38*	*Other resident sectors*
39	9e. Depósitos en euros	8.9/2	1 332 192	1 332 134	58	39	9e. Deposits in euro
40	9.1e. A la vista	8.9/3	658 531	658 473	58	40	9.1e. Overnight
41	9.2e. A plazo	8.9/4	642 169	642 169	0	41	9.2e. With agreed maturity
42	Del cual: hasta dos años	8.9/5	346 215	346 215	-	42	Of which: up to two years
43	9.3e. Con preaviso	8.9/6	57	57	-	43	9.3e. Redeemable at notice
44	9.4e. Cesiones temporales	8.9/7	31 436	31 436	-	44	9.4e. Repos
45	9x. Depósitos en monedas distintas del euro	8.9/8	28 252	28 252	-	45	9x. Deposits in other currencies
46	9.1x. A la vista	8.9/9	11 081	11 081	-	46	9.1x. Overnight
47	9.2x. A plazo	8.9/10	17 171	17 171	-	47	9.2x. With agreed maturity
48	Del cual: hasta dos años	8.9/11	5 468	5 468	-	48	Of which: up to two years
49	9.3x. Con preaviso	8.9/12	-	-	-	49	9.3x. Redeemable at notice
50	9.4x. Cesiones temporales	8.9/13	-	-	-	50	9.4x. Repos
51	**10. Participaciones de los fondos del mercado monetario**	**8.91/11**	**9 030**	**-**	**9 030**	**51**	**10. Money market fund shares/units**

April 2016 data

EUR millions

Véanse notas al final del capítulo./ *See notes at the end of the chapter.*

Datos referidos a Abril de 2016

Millones de euros

	PASIVO (continuación)	Serie en cuadro y columna/ *Time series in table and column*	Otras instituciones financieras monetarias/ *Other monetary financial institutions* A=B+C	Entidades de crédito y EFC (Cuadro 8.D)/ *Credit institutions and CFIs (Table 8.D)* B	FMM (a) y EDE / *MMF (a) & ELMIs* C		LIABILITIES (continued)
52	**B. RESIDENTES EN OTROS PAÍSES DE LA ZONA DEL EURO**	**8.3/3**	**203 145**	**203 090**	**55**	**52**	**B. RESIDENTS IN OTHER EURO AREA COUNTRIES**
53	**9. Depósitos**	**8.10/1**	**203 091**	**203 090**	**1**	**53**	**9. Deposits**
54	9e. Del cual: euros	8.10/2	183 388	183 388	1	54	9e. Of which: euro
55	*IFM*	*8.10/3*	*151 696*	*151 695*	*1*	*55*	*MFIs*
56	**Entidades de crédito, BCE y otros bancos centrales nacionales.**	**8.10/5**	**151 497**	**151 496**	**1**	**56**	**Credit institutions, ECB and others NCBs**
57	9e. Del cual: euros	-	135 936	135 936	1	57	9e. Of which: euro
58	**Fondos del mercado monetario**	**8.10/7**	**199**	**199**	**-**	**58**	**Money market funds**
59	9e. En euros	-	199	199	-	59	9e. Of which: euro
60	A la vista, a plazo hasta dos años y disponible con preaviso	-	199	199	-	60	Overnight, up to two years and redeemable at notice
61	A plazo a más de dos años	-	-	-	-	61	With agreed maturity over two years
62	9.4e. Cesiones temporales	-	-	-	-	62	9.4e. Repos
63	9x. En monedas distintas del euro	-	-	-	-	63	9x. Of which: other currencies
64	A la vista, a plazo hasta dos años y disponible con preaviso	-	-	-	-	64	Overnight, up to two years and redeemable at notice
65	A plazo a más de dos años	-	-	-	-	65	With agreed maturity over two years
66	9.4x. Cesiones temporales	-	-	-	-	66	9.4x. Repos
67	*Administración Central*	*8.10/8*	*1 034*	*1 034*	-	*67*	*Central government*
68	9e. Depósitos en euros	-	1 034	1 034	-	68	9e. Deposits in euro
69	A la vista, a plazo hasta dos años y disponible con preaviso	-	1 034	1 034	-	69	Overnight, up to two years and redeemable at notice
70	A plazo a más de dos años	-	-	-	-	70	With agreed maturity over two years
71	9.4e. Cesiones temporales	-	-	-	-	71	9.4e. Repos
72	9x. Del cual: monedas distintas del euro	-	-	-	-	72	9x. Of which: other currencies
73	A la vista, a plazo hasta dos años y disponible con preaviso	-	-	-	-	73	Overnight, up to two years and redeemable at notice
74	A plazo a más de dos años	-	-	-	-	74	With agreed maturity over two years
75	9.4x. Cesiones temporales	-	-	-	-	75	9.4x. Repos
76	*Otras Administraciones Públicas*	*8.10/9*	*0*	*0*	-	*76*	*Other general government*
77	9e. Depósitos en euros	8.10/10	0	0	-	77	9e. Deposits in euro
78	9.1e. A la vista	-	0	0	-	78	9.1e. Overnight
79	9.2e. A plazo	-	-	-	-	79	9.2e. With agreed maturity
80	Del cual: hasta dos años	-	-	-	-	80	Of which: up to two years
81	9.3e. Con preaviso	-	-	-	-	81	9.3e. Redeemable at notice
82	9.4e. Cesiones temporales	-	-	-	-	82	9.4e. Repos
83	9x. Depósitos en monedas distintas del euro	-	-	-	-	83	9x. Deposits in other currencies
84	9.1x. A la vista	-	-	-	-	84	9.1x. Overnight
85	9.2x. A plazo	-	-	-	-	85	9.2x. With agreed maturity
86	Del cual: hasta dos años	-	-	-	-	86	Of which: up to two years
87	9.3x. Con preaviso	-	-	-	-	87	9.3x. Redeemable at notice
88	9.4x. Cesiones temporales	-	-	-	-	88	9.4x. Repos
89	*Otros residentes*	*8.11/1*	*50 360*	*50 360*	-	*89*	*Other resident sectors*
90	9e. Depósitos en euros	8.11/2	46 218	46 218	-	90	9e. Deposits in euro
91	9.1e. A la vista	8.11/3	6 627	6 627	-	91	9.1e. Overnight
92	9.2e. A plazo	8.11/4	17 131	17 131	-	92	9.2e. With agreed maturity
93	Del cual: hasta dos años	8.11/5	10 576	10 576	-	93	Of which: up to two years
94	9.3e. Con preaviso	8.11/6	146	146	-	94	9.3e. Redeemable at notice
95	9.4e. Cesiones temporales	8.11/7	22 314	22 314	-	95	9.4e. Repos
96	9x. Depósitos en monedas distintas del euro	8.11/8	4 142	4 142	-	96	9x. Deposits in other currencies
97	9.1x. A la vista	8.11/9	314	314	-	97	9.1x. Overnight
98	9.2x. A plazo	8.11/10	3 603	3 603	-	98	9.2x. With agreed maturity
99	Del cual: hasta dos años	8.11/11	1 935	1 935	-	99	Of which: up to two years
100	9.3x. Con preaviso	8.11/12	6	6	-	100	9.3x. Redeemable at notice
101	9.4x. Cesiones temporales	8.11/13	219	219	-	101	9.4x. Repos
102	**10. Participaciones de los fondos del mercado monetario**	**8.91/12**	**54**	**-**	**54**	**102**	**10. Money market fund shares/units**

Véanse notas al final del capítulo./ *See notes at the end of the chapter.*

Datos referidos a Abril de 2016

Millones de euros

	PASIVO (continuación)	Serie en cuadro y columna/ *Time series in table and column*	Otras instituciones financieras monetarias/ *Other monetary financial institutions* A=B+C	Entidades de crédito y EFC (Cuadro 8.D)/ *Credit institutions and CFIs (Table 8.D)* B	FMM (a) y EDE / *MMF (a) & ELMIs* C		LIABILITIES (continued)
103	**C. RESTO DEL MUNDO**	**8.3/4**	**108 318**	**108 271**	**47**	**103**	**C. REST OF THE WORLD**
104	**9. Depósitos (total)**	**8.13/1**	**108 271**	**108 271**	**0**	**104**	**9. Deposits (total)**
105	9.1. Depósitos en euros	8.13/2	71 320	71 320	-	105	9.1. Deposits in euro
106	A la vista, a plazo hasta dos años y con preaviso	-	33 286	33 286	0	106	Overnight, up to two years and redeemable at notice
107	A plazo a más de dos años	-	22 974	22 974	-	107	With agreed maturity over two years
108	Cesiones temporales	-	15 061	15 061	...	108	Repos
109	9.2. Depósitos en monedas distintas del euro	-	36 950	36 950	-	109	9.2. Deposits in other currencies
110	A la vista, a plazo hasta dos años y con preaviso	-	31 194	31 194	-	110	Overnight, up to two years and redeemable at notice
111	A plazo a más de dos años	-	2 250	2 250	-	111	With agreed maturity over two years
112	Cesiones temporales	-	3 507	3 507	...	112	Repos
113	**10. Participaciones en los fondos del mercado monetario**	**8.91/13**	**47**	**-**	**47**	**113**	**10. Money market fund shares/units**
114	**D. SIN CLASIFICAR**	**8.3/5**	**755 131**	**755 110**	**22**	**114**	**D. UNCLASSIFIED**
115	**11. Valores distintos de acciones y participaciones**	**8.3/8**	**220 253**	**220 253**	**-**	**115**	**11. Debt securities issued**
116	11e. Euros	8.13/14	209 059	209 059	-	116	11e. In euro
117	Del cual: hasta dos años	-	27 009	27 009	-	117	Of which: up to two years
118	11x. Monedas distintas del euro	-	11 194	11 194	-	118	11x. Other currencies
119	Del cual: hasta dos años	-	2 520	2 520	-	119	Of which: up to two years
120	**13. Capital y reservas**	**8.3/9**	**305 924**	**305 917**	**6**	**120**	**13. Capital and reserves**
121	**14. Otros pasivos**	**8.3/10**	**228 954**	**228 939**	**15**	**121**	**14. Remaining liabilities**
122	14e. Del cual: euros	-	...	...	...	122	14e. Of which: euro
123	**TOTAL PASIVOS**	**8.3/1**	**2 814 605**	**2 805 381**	**9 224**	**123**	**TOTAL LIABILITIES**
124	**e Euros**	**8.3/11**	**2 174 835**	**2 165 705**	**9 131**	**124**	**e Euro**
125	**x Monedas distintas del euro**	**8.3/12**	**104 892**	**104 820**	**72**	**125**	**x Other currencies**
126	**s/c Sin clasificar por monedas**	**8.3/13**	**534 878**	**534 857**	**22**	**126**	**n/a Not classified by currencies**
	PRO MEMORIA						MEMORANDUM ITEM
a	Tenencias de valores distintos de acciones y participaciones hasta dos años emitidos por las entidades de crédito	-	4 984	4 984	...	a	Holdings of debt securities up to two years issued by CI
b	Tenencias de instrumentos del mercado monetario emitidos por las entidades de crédito	-	-	-	-	b	Holdings of money markets papers issued by credit institutions

April 2016 data

EUR millions

Véanse notas al final del capítulo./ *See notes at the end of the chapter.*

8. OTRAS INSTITUCIONES FINANCIERAS MONETARIAS
C) Balances de los componentes de OIFM

8.35 Pasivos computables en el coeficiente de reservas mínimas de la zona euro (a)

mm de euros

		Información necesaria para el cálculo del requerimiento de reservas						
		Pasivos computables con coeficiente positivo			Pasivos computables con coeficiente cero			
		Total	Depósitos hasta dos años	Valores hasta dos años	Total	Depósitos a más de dos años	Valores a más de dos años	Cesiones temporales
		1	2	3	4	5	6	7
16		...	...	...	-	-	...	...
17		...	...	...	...	...	...	...
18		...	...	...	...	...	...	...
19		...	...	...	...	...	...	...
20		...	...	...	...	...	...	...
21		1 561,3	1 533,5	27,8	466,3	180,5	236,7	49,0
21	*Abr*	1 465,2	1 444,2	21,0	471,7	197,1	227,1	47,6
	May	1 479,4	1 459,0	20,4	468,6	195,7	224,8	48,2
	Jun	...	...	...	...	...	...	...
	Jul	1 502,7	1 479,1	23,6	473,2	188,1	229,8	55,2
	Ago	...	...	...	...	...	...	...
	Sep	1 529,3	1 504,0	25,3	468,7	187,4	232,0	49,3
	Oct	1 517,4	1 490,2	27,2	477,9	185,6	232,9	59,4
	Nov	...	...	...	...	...	...	...
	Dic	1 561,3	1 533,5	27,8	466,3	180,5	236,7	49,0
22	*Ene*	1 535,4	1 512,9	22,5	470,6	179,5	234,3	56,8
	Feb	1 537,3	1 516,3	20,9	463,1	173,0	231,2	58,8
	Mar	...	...	...	...	...	...	...
	Abr	1 568,3	1 546,2	22,1	473,2	176,9	227,0	69,4
	May	1 574,6	1 553,2	21,3	475,2	175,1	231,7	68,4
	Jun	...	...	...	...	...	...	...
	Jul	1 608,9	1 585,4	23,5	466,3	172,0	233,7	60,7
	Ago	...	...	...	...	...	...	...
	Sep P	1 619,9	1 593,2	26,8	463,8	167,9	241,9	54,0

Véanse notas al final del capítulo.

8. OTRAS INSTITUCIONES FINANCIERAS MONETARIAS
C) Balance agregado de los componentes

8.41 Entidades de depósito Activo: resumen

mm de euros

		Total	Por residencia				Por instrumentos							Por monedas		
		=13a15= =6a12= 1=2a5=	Residentes en España (a)	Residentes en otros países de la zona euro	Resto del mundo	Rúbricas no clasif. por residencia del emisor	Préstamos y créditos	Valores representativos de deuda	Participaciones en Fondos de Inversión (b)	Participaciones en el capital (c)	Efectivo	Activo fijo	Otros activos no clasificados	Euros	Monedas distintas del euro	Sin clasificar
		2	3	4	5=10a12	6	7	8	9	10	11	12	13	14	15
16		2 610,0	1 937,9	180,8	185,6	305,6	1 635,7	477,5	1,8	189,3	7,5	42,8	255,3	2 199,3	109,0	301,6
17		2 610,9	1 953,1	194,9	181,3	281,6	1 684,0	443,5	2,3	199,5	8,1	37,6	236,0	2 219,8	100,9	290,2
18		2 536,5	1 838,6	217,2	203,4	277,2	1 646,1	430,3	2,1	180,8	8,7	33,8	234,8	2 115,6	128,4	292,4
19		2 575,7	1 790,4	257,7	230,8	296,9	1 663,1	419,0	2,9	193,9	9,3	40,1	247,5	2 115,4	147,4	313,0
20		2 800,7	2 004,6	278,3	226,7	291,1	1 858,6	463,5	3,3	184,3	8,6	39,2	243,3	2 358,9	151,2	290,6
21		2 904,3	2 088,1	290,8	254,7	270,7	2 027,4	418,3	2,4	185,5	8,1	35,0	227,6	2 437,3	191,3	275,7
21	*May*	2 831,0	2 045,0	286,7	236,7	262,6	1 915,2	461,5	2,3	189,4	7,2	38,1	217,4	2 394,7	166,5	269,8
	Jun	2 868,7	2 074,0	296,2	234,5	264,1	1 958,9	458,7	2,4	184,5	7,3	37,7	219,1	2 425,5	176,0	267,3
	Jul	2 865,0	2 065,9	293,6	237,1	268,5	1 961,5	447,5	2,5	185,1	7,7	37,4	223,3	2 418,6	175,5	270,9
	Ago	2 863,6	2 057,0	294,4	241,9	270,4	1 965,0	439,8	2,6	185,8	7,7	37,3	225,4	2 413,6	176,8	273,3
	Sep	2 875,8	2 070,0	286,7	247,0	272,1	1 986,2	428,6	2,6	186,3	7,6	37,1	227,4	2 420,0	181,2	274,6
	Oct	2 870,5	2 056,6	291,8	247,7	274,5	1 974,7	433,0	2,5	185,9	7,7	37,0	229,8	2 410,8	180,6	279,2
	Nov	2 926,2	2 096,3	293,5	250,6	285,7	2 028,9	425,7	2,4	183,4	7,6	35,1	243,1	2 455,6	186,0	284,6
	Dic	2 904,3	2 088,1	290,8	254,7	270,7	2 027,4	418,3	2,4	185,5	8,1	35,0	227,6	2 437,3	191,3	275,7
22	*Ene*	2 908,6	2 098,8	289,5	254,2	266,1	2 031,3	423,6	2,7	184,9	7,4	34,6	224,1	2 445,5	189,5	273,6
	Feb	2 889,9	2 074,3	295,4	254,6	265,6	2 011,1	426,7	2,5	184,1	7,1	34,5	224,0	2 425,1	192,0	272,9
	Mar	2 925,9	2 068,3	305,9	273,2	278,5	2 028,2	435,8	2,6	180,8	7,4	34,4	236,7	2 433,2	211,7	281,0
	Abr	2 970,4	2 086,8	306,3	270,4	306,9	2 043,7	437,5	2,6	179,7	7,7	34,3	264,9	2 460,5	210,0	299,8
	May	2 964,4	2 093,7	307,1	269,6	294,0	2 043,8	442,3	2,6	181,7	7,4	34,2	252,4	2 468,5	205,2	290,7
	Jun	3 024,2	2 129,3	318,0	274,4	302,6	2 092,6	448,0	2,6	178,4	7,5	34,1	261,0	2 518,0	211,8	294,5
	Jul	3 022,9	2 126,8	316,0	277,0	303,0	2 083,1	454,6	2,7	179,4	7,7	34,0	261,4	2 510,9	215,2	296,8
	Ago	3 012,6	2 105,7	316,3	271,5	319,1	2 061,3	450,2	2,5	179,5	7,8	33,8	277,4	2 497,5	210,3	304,8
	Sep	3 044,3	2 102,2	325,6	278,7	337,9	2 073,8	453,3	2,5	176,8	7,7	33,7	296,5	2 512,0	216,8	315,5
	Oct P	3 030,9	2 096,4	330,9	275,8	327,9	2 066,5	455,5	2,4	178,7	7,7	33,5	286,6	2 505,6	213,6	311,7

Véanse notas al final del capítulo

8. OTRAS INSTITUCIONES FINANCIERAS MONETARIAS
C) Balance agregado de los componentes

8.42 Entidades de depósito
Pasivo: resumen

mm de euros

	Total	Por residencia				Por instrumentos					Por monedas		
		Residentes en España (a)	Residentes en otros países de la zona euro	Resto del mundo	Rúbricas no clasificadas por residencia del tenedor	Depósitos	Participaciones en fondos del mercado monetario	Valores representativos de deuda emitidos	Capital y reservas	Otros pasivos no clasificados	Euros	Monedas distintas del euro	Sin clasificar
	=11a13 =6a10= 1=2a5=	2	3	4	5=8 a 10	6	7	8	9	10	11	12	13=9+10
16	2 610,0	1 671,3	163,3	100,1	675,2	1 934,7	...	180,6	283,5	211,1	2 082,7	96,8	430,4
17	2 610,9	1 676,2	158,9	98,7	677,1	1 933,8	...	204,6	278,7	193,8	2 094,3	94,1	422,5
18	2 536,5	1 643,3	143,9	103,9	645,4	1 891,1	...	210,8	255,9	178,7	2 026,2	113,9	396,4
19	2 575,7	1 648,5	158,8	92,7	675,8	1 900,0	...	231,5	254,4	189,9	2 049,7	125,4	400,6
20	2 800,7	1 905,6	142,0	84,7	668,3	2 132,4	...	234,0	249,2	185,1	2 289,3	122,9	388,5
21	2 904,3	2 003,3	148,2	86,1	666,7	2 237,6	...	249,4	241,7	175,6	2 375,5	149,2	379,6
21 *May*	2 831,0	1 940,6	156,9	82,8	650,7	2 180,3	...	235,0	247,1	168,5	2 316,3	137,4	377,3
Jun	2 868,7	1 967,2	150,2	83,2	668,1	2 200,6	...	239,8	244,1	184,2	2 338,7	139,3	390,7
Jul	2 865,0	1 956,3	164,3	80,9	663,5	2 201,5	...	241,0	243,2	179,4	2 341,5	140,5	383,0
Ago	2 863,6	1 957,0	166,3	81,9	658,4	2 205,2	...	240,8	245,0	172,6	2 340,9	145,1	377,7
Sep	2 875,8	1 961,2	159,4	87,3	667,9	2 207,9	...	244,7	242,4	180,8	2 345,7	146,8	383,3
Oct	2 870,5	1 955,3	165,1	85,1	665,0	2 205,5	...	247,1	240,2	177,8	2 344,9	146,6	379,1
Nov	2 926,2	1 982,6	167,3	90,2	686,1	2 240,1	...	251,0	240,0	195,1	2 376,8	157,0	392,5
Dic	2 904,3	2 003,3	148,2	86,1	666,7	2 237,6	...	249,4	241,7	175,6	2 375,5	149,2	379,6
22 *Ene*	2 908,6	1 982,2	173,1	79,9	673,4	2 235,2	...	242,6	242,3	188,6	2 365,9	149,1	393,6
Feb	2 889,9	1 976,8	177,7	79,4	656,0	2 233,9	...	238,8	241,7	175,5	2 359,8	148,1	382,0
Mar	2 925,9	1 998,6	165,8	97,8	663,6	2 262,2	...	237,4	236,2	190,1	2 375,1	165,4	385,4
Abr	2 970,4	1 993,2	203,9	98,4	674,8	2 295,6	...	235,7	233,7	205,4	2 408,3	172,7	389,4
May	2 964,4	1 999,0	188,3	100,8	676,3	2 288,1	...	241,8	235,6	198,9	2 403,7	172,9	387,8
Jun	3 024,2	2 025,7	199,6	105,6	693,3	2 330,9	...	245,2	232,5	215,6	2 448,0	176,6	399,7
Jul	3 022,9	2 017,5	211,8	101,4	692,1	2 330,8	...	247,6	233,5	211,0	2 444,7	181,8	396,4
Ago	3 012,6	2 016,3	205,8	98,6	691,9	2 320,7	...	248,5	231,7	211,7	2 439,5	185,1	388,0
Sep	3 044,3	1 999,1	213,8	108,0	723,5	2 320,8	...	259,3	231,4	232,7	2 449,2	192,9	402,3
Oct P	3 030,9	1 983,6	225,1	104,8	717,4	2 313,5	...	262,6	231,5	223,3	2 434,3	199,0	397,6

Véanse notas al final del capítulo

8. OTRAS INSTITUCIONES FINANCIERAS MONETARIAS
C) Balance agregado de los componentes

8.43 Entidades de depósito
Activo. Residentes en España

mm de euros

	Total	Préstamos y créditos								Valores representativos de deuda		Participaciones en Fondos de Inversión (a)	Participaciones en el capital (b)
		Total	Del cual Euros	IFMs total	Del cual Euros	AAPP total	Del cual Euros	Otros sectores residentes total	Del cual Euros	Total	Del cual Euros		
	12+13 1=2+10+	2=4+6+8	3=5+7+9	4	5	6	7	8	9	10	11	12	13
16	1 937,9	1 451,2	1 431,8	171,6	166,6	83,9	83,9	1 195,8	1 181,3	405,1	402,0	0,7	80,9
17	1 953,1	1 492,0	1 475,2	248,4	244,5	74,3	74,3	1 169,3	1 156,4	372,4	372,1	0,8	88,0
18	1 838,6	1 416,6	1 400,8	232,6	229,4	65,7	65,7	1 118,3	1 105,7	348,4	348,2	0,6	73,0
19	1 790,4	1 381,2	1 365,6	216,5	212,7	63,8	63,8	1 101,0	1 089,1	331,1	330,8	0,6	77,5
20	2 004,6	1 568,2	1 555,7	346,3	343,8	74,4	74,4	1 147,6	1 137,5	362,4	362,3	2,2	71,8
21	2 088,1	1 691,2	1 677,6	468,0	465,1	78,9	78,9	1 144,2	1 133,6	319,7	319,6	0,9	76,3
21 *May*	2 045,0	1 616,9	1 605,1	397,7	394,7	80,3	80,3	1 138,9	1 130,0	351,5	351,3	0,8	75,8
Jun	2 074,0	1 646,9	1 635,0	407,0	404,3	83,3	83,3	1 156,6	1 147,4	350,4	350,3	0,8	75,9
Jul	2 065,9	1 651,0	1 639,3	421,0	418,6	85,2	85,2	1 144,8	1 135,5	338,1	338,0	0,8	76,1
Ago	2 057,0	1 646,5	1 635,1	426,5	424,3	84,5	84,5	1 135,6	1 126,3	333,4	333,2	0,8	76,3
Sep	2 070,0	1 664,2	1 652,1	441,5	438,7	83,7	83,7	1 139,1	1 129,8	329,0	328,8	0,9	75,9
Oct	2 056,6	1 651,3	1 638,3	428,9	425,8	82,2	82,2	1 140,1	1 130,3	329,1	329,0	0,9	75,3
Nov	2 096,3	1 700,0	1 687,9	468,4	465,9	81,4	81,4	1 150,2	1 140,6	319,9	319,8	0,9	75,5
Dic	2 088,1	1 691,2	1 677,6	468,0	465,1	78,9	78,9	1 144,2	1 133,6	319,7	319,6	0,9	76,3
22 *Ene*	2 098,8	1 703,4	1 690,0	490,1	487,3	78,8	78,8	1 134,5	1 123,8	318,7	318,6	0,9	75,7
Feb	2 074,3	1 679,2	1 666,1	467,9	465,2	77,5	77,5	1 133,8	1 123,4	318,1	318,0	0,9	76,0
Mar	2 068,3	1 668,2	1 654,2	454,2	450,6	79,5	79,5	1 134,6	1 124,1	323,0	322,8	1,0	76,1
Abr	2 086,8	1 688,6	1 674,2	464,4	461,1	82,3	82,3	1 141,9	1 130,9	321,8	321,6	0,9	75,4
May	2 093,7	1 689,8	1 675,9	464,8	461,4	83,1	83,1	1 142,0	1 131,4	326,6	326,5	0,9	76,4
Jun	2 129,3	1 725,2	1 710,8	489,7	486,0	84,0	84,0	1 151,6	1 140,8	326,7	326,5	0,8	76,6
Jul	2 126,8	1 719,1	1 703,3	486,0	481,6	83,1	83,1	1 150,1	1 138,6	329,9	329,7	0,7	77,1
Ago	2 105,7	1 700,5	1 684,1	474,5	470,2	81,8	81,8	1 144,1	1 132,0	327,4	327,3	0,8	77,0
Sep	2 102,2	1 698,9	1 683,4	475,6	472,2	81,2	81,2	1 142,2	1 130,0	326,6	326,5	0,8	75,8
Oct P	2 096,4	1 693,8	1 676,3	471,7	466,2	80,6	80,6	1 141,5	1 129,6	325,6	325,5	0,7	76,2

Véanse notas al final del capítulo

8. OTRAS INSTITUCIONES FINANCIERAS MONETARIAS
C) Balance agregado de los componentes

8.44 Entidades de depósito. Pasivo. Depósitos de los residentes en España: por sectores y detalle por instrumentos de los depósitos de otros sectores residentes

mm de euros

		Por sectores													
		Total	I F M			AAPP		Otros sectores residentes							
			Total	EC,EDE, EFC y BE	Fondos del mercado monetario	Administración Central	Otras AAPP	Total	En euros						Monedas distintas euro
									Total	A la vista	Del cual A plazo	Del cual Hasta dos años	Con preaviso	Cesiones temporales	
		1=2+5+6+7	2=3+4	3	4	5	6	7=8+14	8=9+10+12+13	9	10	11	12	13	14
16		1 671,3	259,7	256,6	3,2	12,7	40,8	1 358,2	1 330,2	740,7	557,2	305,0	-	32,2	27,9
17		1 676,2	295,7	293,4	2,3	13,6	47,3	1 319,6	1 302,2	844,4	430,0	218,5	-	27,8	17,5
18		1 643,3	254,6	251,9	2,8	14,7	56,2	1 317,8	1 302,5	919,1	360,7	177,8	-	22,6	15,4
19		1 648,5	216,9	214,4	2,5	14,8	54,0	1 362,9	1 345,2	1 006,7	319,8	150,0	0,3	18,5	17,7
20		1 905,6	337,8	335,6	2,2	15,8	63,6	1 488,4	1 467,4	1 146,2	300,2	121,3	0,1	20,9	21,0
21		2 003,3	375,5	373,7	1,8	22,2	74,1	1 531,4	1 508,6	1 244,4	244,1	86,9	0,1	20,1	22,8
21	*May*	1 940,6	374,3	372,3	2,0	17,5	60,0	1 488,8	1 468,1	1 172,7	277,0	106,2	0,1	18,4	20,7
	Jun	1 967,2	370,8	368,7	2,0	18,7	66,3	1 511,5	1 490,0	1 202,6	265,6	103,9	0,1	21,8	21,5
	Jul	1 956,3	374,5	372,3	2,2	21,0	66,4	1 494,3	1 474,2	1 190,5	265,2	99,7	0,1	18,5	20,1
	Ago	1 957,0	373,2	371,0	2,2	19,5	69,4	1 494,9	1 474,4	1 194,6	261,4	97,7	0,1	18,3	20,5
	Sep	1 961,2	367,2	365,0	2,2	19,0	73,5	1 501,5	1 481,4	1 202,6	260,6	96,0	0,1	18,1	20,2
	Oct	1 955,3	368,2	366,3	1,8	19,6	75,2	1 492,3	1 471,9	1 198,0	256,2	93,5	0,1	17,7	20,4
	Nov	1 982,6	367,8	365,8	2,0	19,2	89,8	1 505,8	1 485,1	1 213,8	249,4	90,2	0,1	21,9	20,7
	Dic	2 003,3	375,5	373,7	1,8	22,2	74,1	1 531,4	1 508,6	1 244,4	244,1	86,9	0,1	20,1	22,8
22	*Ene*	1 982,2	380,5	378,5	2,0	22,6	67,9	1 511,2	1 489,8	1 232,6	239,6	83,7	0,1	17,5	21,4
	Feb	1 976,8	378,4	376,2	2,2	19,3	66,6	1 512,5	1 491,0	1 241,0	231,3	81,9	0,1	18,7	21,5
	Mar	1 998,6	377,3	375,1	2,2	20,1	67,9	1 533,4	1 511,0	1 260,7	232,7	79,5	0,1	17,6	22,4
	Abr	1 993,2	376,4	373,9	2,5	20,0	68,6	1 528,2	1 506,9	1 258,9	229,9	77,7	0,0	18,1	21,3
	May	1 999,0	372,2	369,8	2,4	20,2	68,9	1 537,7	1 516,4	1 272,3	227,3	76,8	0,0	16,8	21,4
	Jun	2 025,7	375,4	373,3	2,2	24,0	74,5	1 551,8	1 529,6	1 290,5	224,1	74,8	-	15,1	22,1
	Jul	2 017,5	378,9	376,5	2,4	22,3	72,9	1 543,5	1 521,8	1 285,6	222,5	75,0	-	13,7	21,7
	Ago	2 016,3	375,9	373,1	2,8	21,9	77,9	1 540,6	1 519,1	1 286,1	221,0	75,4	-	12,0	21,4
	Sep	1 999,1	370,6	368,3	2,3	20,2	72,0	1 536,2	1 515,2	1 279,0	221,5	78,5	-	14,6	21,0
	Oct P	1 983,6	370,4	367,8	2,6	20,3	73,0	1 519,8	1 499,2	1 263,1	222,3	81,2	-	13,9	20,6

8. OTRAS INSTITUCIONES FINANCIERAS MONETARIAS
C) Balance agregado de los componentes

8.51. Establecimientos financieros de crédito Activo: resumen

mm de euros

		Total	Por residencia				Por instrumentos							Por monedas		
			Residentes en España (a)	Residentes en otros países de la zona euro	Resto del mundo	Rúbricas no clasif. por residencia del emisor	Préstamos y créditos	Valores representativos de deuda	Participaciones en Fondos de Inversión (b)	Participaciones en el capital (c)	Efectivo	Activo fijo	Otros activos no clasificados	Euros	Monedas distintas del euro	Sin clasificar
		=13a15= =6a12= 1=2a5=	2	3	4	5=10a12	6	7	8	9	10	11	12	13	14	15
16		57,5	48,7	3,4	2,5	2,8	51,9	2,5	-	0,3	0,0	0,8	2,1	52,9	1,9	2,7
17		61,7	52,9	4,1	2,1	2,5	55,8	3,1	-	0,3	0,0	0,8	1,8	57,0	2,3	2,4
18		64,6	56,1	4,3	1,6	2,6	59,0	2,7	-	0,2	0,0	0,9	1,8	60,2	1,9	2,5
19		64,6	56,3	4,2	1,7	2,4	58,8	2,4	-	1,1	0,0	0,8	1,5	60,2	2,1	2,4
20		52,3	45,4	3,6	1,2	2,2	47,4	2,1	-	0,7	0,0	0,8	1,3	48,8	1,3	2,1
21		54,9	46,1	4,1	2,0	2,7	49,0	2,0	-	1,3	0,0	1,3	1,3	50,2	1,6	3,1
21	*May*	50,2	43,6	3,4	1,0	2,2	45,4	1,9	-	0,7	0,0	0,8	1,3	47,0	1,0	2,1
	Jun	51,1	44,5	3,4	1,1	2,2	46,6	1,6	-	0,7	0,0	0,8	1,4	47,6	1,4	2,1
	Jul	52,0	44,9	3,6	1,4	2,2	46,8	2,0	-	1,1	0,0	0,8	1,4	48,4	1,1	2,5
	Ago	51,2	43,9	3,5	1,6	2,2	45,6	2,1	-	1,3	0,0	0,8	1,4	47,4	1,1	2,7
	Sep	52,2	44,6	3,6	1,9	2,2	46,5	2,2	-	1,3	0,0	0,8	1,3	47,8	1,7	2,7
	Oct	52,0	44,5	3,6	1,7	2,2	46,4	2,1	-	1,3	0,0	0,9	1,4	47,9	1,3	2,8
	Nov	53,6	45,5	3,8	1,7	2,6	47,6	2,1	-	1,3	0,0	1,2	1,4	49,1	1,3	3,2
	Dic	54,9	46,1	4,1	2,0	2,7	49,0	2,0	-	1,3	0,0	1,3	1,3	50,2	1,6	3,1
22	*Ene*	52,8	44,7	3,7	1,7	2,6	46,9	1,9	-	1,3	0,0	1,2	1,4	48,5	1,2	3,1
	Feb	52,6	44,7	3,6	1,7	2,7	46,8	1,9	-	1,3	0,0	1,3	1,4	48,3	1,2	3,2
	Mar	54,7	46,6	3,6	1,8	2,7	48,7	2,0	-	1,3	0,0	1,3	1,4	50,2	1,5	3,0
	Abr	55,1	47,2	3,4	1,7	2,8	49,0	2,0	-	1,3	0,0	1,2	1,6	50,7	1,3	3,1
	May	56,5	48,3	3,6	1,8	2,8	49,6	2,8	-	1,3	0,0	1,2	1,7	52,2	1,2	3,1
	Jun	57,5	49,2	3,8	1,8	2,7	50,8	2,7	-	1,3	0,0	1,1	1,6	53,1	1,4	2,9
	Jul	56,5	48,5	3,6	1,7	2,6	50,6	2,0	-	1,3	0,0	1,1	1,5	52,3	1,3	2,9
	Ago	55,8	47,8	3,6	1,7	2,7	49,9	2,0	-	1,2	0,0	1,1	1,6	51,8	1,2	2,8
	Sep	56,3	48,2	3,7	1,7	2,8	50,3	2,0	-	1,2	0,0	1,1	1,7	52,3	1,2	2,8
	Oct P	56,5	48,9	3,0	1,7	2,8	50,2	2,3	-	1,2	0,0	1,1	1,7	52,5	1,2	2,8

Véanse notas al final del capítulo

8. OTRAS INSTITUCIONES FINANCIERAS MONETARIAS
C) Balance agregado de los componentes

8.52. Establecimientos financieros de crédito
Pasivo: resumen

mm de euros

		Total	Por residencia				Por instrumentos					Por monedas		
			Residentes en España (a)	Residentes en otros países de la zona euro	Resto del mundo	Rúbricas no clasificadas por residencia del tenedor	Depósitos	Participaciones en fondos del mercado monetario	Valores representativos de deuda emitidos	Capital y reservas	Otros pasivos no clasificados	Euros	Monedas distintas del euro	Sin clasificar
		=11a13 =6a10= 1=2a5=	2	3	4	5=8 a 10	6	7	8	9	10	11	12	13=9+10
16		57,5	42,0	5,8	0,1	9,7	47,8	...	0,0	7,3	2,3	45,7	2,2	9,5
17		61,7	45,8	6,1	0,1	9,7	52,0	...	0,0	7,5	2,2	50,2	2,0	9,6
18		64,6	47,8	7,3	0,1	9,4	55,1	...	0,0	7,3	2,1	53,8	1,4	9,3
19		64,6	48,5	5,7	0,1	10,3	54,3	...	0,0	7,8	2,4	52,8	1,7	10,1
20		52,3	37,9	6,0	0,1	8,3	44,0	...	0,0	6,6	1,7	43,0	1,2	8,1
21		54,9	38,3	7,0	0,1	9,6	45,4	...	0,0	7,3	2,2	44,1	1,3	9,5
21 *May*		50,2	35,6	5,7	0,1	8,7	41,4	...	0,0	6,9	1,9	40,7	0,8	8,6
Jun		51,1	37,0	5,4	0,1	8,6	42,5	...	0,0	6,7	1,9	41,5	1,1	8,4
Jul		52,0	36,7	6,4	0,1	8,8	43,2	...	0,0	6,9	1,9	42,4	0,9	8,7
Ago		51,2	35,7	6,4	0,1	9,1	42,1	...	0,0	7,2	1,9	41,4	0,9	8,9
Sep		52,2	36,5	6,4	0,1	9,2	43,0	...	0,0	7,3	1,9	41,7	1,4	9,1
Oct		52,0	36,3	6,5	0,1	9,2	42,9	...	0,0	7,2	1,9	41,8	1,1	9,1
Nov		53,6	37,2	6,7	0,1	9,6	44,0	...	0,0	7,3	2,2	43,0	1,1	9,5
Dic		54,9	38,3	7,0	0,1	9,6	45,4	...	0,0	7,3	2,2	44,1	1,3	9,5
22 *Ene*		52,8	36,2	6,8	0,1	9,6	43,2	...	0,0	7,5	2,1	42,3	1,0	9,5
Feb		52,6	36,0	6,8	0,1	9,7	42,9	...	0,0	7,4	2,3	42,1	1,0	9,6
Mar		54,7	37,8	6,7	0,1	10,1	44,7	...	0,0	7,8	2,3	43,5	1,3	10,0
Abr		55,1	37,9	6,8	0,1	10,3	44,8	...	0,0	7,9	2,3	43,9	1,1	10,1
May		56,5	39,0	7,0	0,1	10,4	46,1	...	0,0	8,0	2,5	45,2	1,0	10,3
Jun		57,5	39,8	7,3	0,1	10,3	47,2	...	0,0	7,8	2,4	46,1	1,2	10,2
Jul		56,5	39,0	7,2	0,1	10,2	46,3	...	0,0	7,8	2,4	45,3	1,1	10,1
Ago		55,8	38,1	7,2	0,1	10,4	45,4	...	0,0	7,9	2,5	44,5	1,0	10,3
Sep		56,3	38,4	7,3	0,1	10,6	45,7	...	0,0	8,0	2,5	44,8	1,0	10,5
Oct	P	56,5	38,2	7,5	0,1	10,7	45,8	...	0,0	8,1	2,5	44,9	1,0	10,5

Véanse notas al final del capítulo

8. OTRAS INSTITUCIONES FINANCIERAS MONETARIAS
C) Balance agregado de los componentes

8.53. Establecimientos financieros de crédito
Activo. Residentes en España

mm de euros

		Total	Préstamos y créditos								Valores representativos de deuda		Participaciones en Fondos de Inversión (a)	Participaciones en el capital (b)
			Del cual		Del cual		Del cual		Del cual		Del cual			
			Total	Euros	IFMs total	Euros	AAPP total	Euros	Otros sectores residentes total	Euros	Total	Euros		
		12+13 1=2+10+	2=4+6+8	3=5+7+9	4	5	6	7	8	9	10	11	12	13
16		48,7	46,4	46,1	2,3	2,3	0,8	0,8	43,2	43,0	2,1	2,1	...	0,2
17		52,9	50,0	49,5	2,5	2,5	0,7	0,7	46,8	46,3	2,7	2,7	...	0,2
18		56,1	53,7	53,1	2,0	1,9	0,5	0,5	51,2	50,6	2,2	2,2	...	0,2
19		56,3	53,5	52,7	2,1	2,1	0,4	0,4	51,0	50,2	1,8	1,8	...	1,0
20		45,4	43,1	42,6	1,2	1,2	0,5	0,5	41,5	40,9	1,7	1,7	...	0,5
21		46,1	44,0	43,4	0,8	0,7	0,4	0,4	42,8	42,2	1,6	1,6	...	0,6
21 *May*		43,6	41,5	41,0	1,2	1,2	0,4	0,4	39,8	39,3	1,6	1,6	...	0,5
Jun		44,5	42,3	41,6	1,2	1,2	0,5	0,5	40,6	39,9	1,6	1,6	...	0,5
Jul		44,9	42,6	42,0	1,8	1,8	0,5	0,5	40,3	39,8	1,8	1,8	...	0,5
Ago		43,9	41,5	41,0	1,2	1,2	0,5	0,5	39,8	39,4	1,9	1,9	...	0,5
Sep		44,6	42,0	41,2	1,1	1,1	0,5	0,5	40,4	39,7	2,0	2,0	...	0,6
Oct		44,5	42,0	41,4	1,4	1,3	0,4	0,4	40,3	39,7	1,9	1,9	...	0,6
Nov		45,5	43,1	42,6	1,0	1,0	0,4	0,4	41,8	41,2	1,8	1,8	...	0,6
Dic		46,1	44,0	43,4	0,8	0,7	0,4	0,4	42,8	42,2	1,6	1,6	...	0,6
22 *Ene*		44,7	42,5	42,0	0,9	0,9	0,4	0,4	41,2	40,7	1,6	1,6	...	0,6
Feb		44,7	42,5	42,0	1,0	1,0	0,5	0,5	41,0	40,6	1,6	1,6	...	0,6
Mar		46,6	44,3	43,6	1,0	1,0	1,0	1,0	42,2	41,5	1,7	1,7	...	0,6
Abr		47,2	44,8	44,2	1,4	1,4	1,0	1,0	42,4	41,8	1,7	1,7	...	0,6
May		48,3	45,3	44,7	1,7	1,7	1,0	1,0	42,6	42,0	2,4	2,4	...	0,6
Jun		49,2	46,3	45,6	1,0	1,0	1,1	1,1	44,2	43,5	2,3	2,3	...	0,6
Jul		48,5	46,3	45,6	1,8	1,8	0,7	0,7	43,9	43,2	1,6	1,6	...	0,6
Ago		47,8	45,6	45,0	1,6	1,6	0,7	0,7	43,3	42,7	1,6	1,6	...	0,6
Sep		48,2	46,0	45,4	1,3	1,3	0,8	0,8	43,9	43,3	1,6	1,6	...	0,6
Oct	P	48,9	46,4	45,9	1,5	1,5	0,8	0,8	44,1	43,6	1,9	1,9	...	0,6

Véanse notas al final del capítulo

8. OTRAS INSTITUCIONES FINANCIERAS MONETARIAS
C) Balance agregado de los componentes

8.54. Establecimientos financieros de crédito
Pasivo. Depósitos de los residentes en España: por sectores y detalle por instrumentos

mm de euros

		Por sectores															
		Del cual		I F M s				AAPP		Otros sectores residentes							
		Total	Euros	Del cual		Entidades de crédito y BE	Fondos del mercado monetario	Administración Central	Otras Administraciones Públicas	Total	En euros						Monedas distintas del euro
				Total	Euros						Total	A la vista	A plazo	del cual Hasta dos años	Con preaviso	Cesiones temporales	
		1=3+7a9	2=4+10	3=5+6	4	5	6	7	8	9=10+16	10	11	12	13	14	15	16
16		42,0	39,8	31,5	29,3	31,5	-	-	0,0	10,5	10,5	0,0	10,4	0,0	0,1	-	-
17		45,8	43,9	34,1	32,2	34,1	-	-	0,0	11,7	11,7	0,0	11,6	0,0	0,1	-	-
18		47,8	46,4	36,0	34,6	36,0	-	-	0,0	11,8	11,8	0,0	11,7	0,0	0,1	-	-
19		48,5	46,8	39,0	37,4	39,0	-	-	0,0	9,4	9,4	0,0	9,3	0,0	0,1	-	-
20		37,9	36,8	31,0	29,9	31,0	-	-	0,0	6,9	6,9	0,0	6,9	0,0	0,1	-	-
21		38,3	37,1	32,1	30,9	32,1	-	-	0,0	6,2	6,2	0,0	6,1	0,0	0,1	-	-
21	*May*	35,6	34,9	29,1	28,4	29,1	-	-	0,0	6,6	6,6	0,0	6,5	0,0	0,1	-	-
	Jun	37,0	36,0	30,6	29,6	30,6	-	-	0,0	6,4	6,4	0,0	6,4	0,0	0,1	-	-
	Jul	36,7	36,0	30,2	29,5	30,2	-	-	0,0	6,5	6,5	0,0	6,5	0,0	0,1	-	-
	Ago	35,7	34,9	29,0	28,3	29,0	-	-	0,0	6,6	6,6	0,0	6,6	0,0	0,1	-	-
	Sep	36,5	35,3	30,0	28,7	30,0	-	-	0,0	6,6	6,6	0,0	6,5	0,0	0,1	-	-
	Oct	36,3	35,3	29,4	28,4	29,4	-	-	0,0	6,9	6,9	0,0	6,8	0,0	0,1	-	-
	Nov	37,2	36,2	30,5	29,6	30,5	-	-	0,0	6,7	6,7	0,0	6,6	0,0	0,1	-	-
	Dic	38,3	37,1	32,1	30,9	32,1	-	-	0,0	6,2	6,2	0,0	6,1	0,0	0,1	-	-
22	*Ene*	36,2	35,4	30,1	29,3	30,1	-	-	0,0	6,1	6,1	0,0	6,0	0,0	0,1	-	-
	Feb	36,0	35,2	30,0	29,2	30,0	-	-	0,0	6,0	6,0	0,0	5,9	0,0	0,1	-	-
	Mar	37,8	36,7	31,4	30,3	31,4	-	-	0,0	6,4	6,4	0,0	6,4	0,0	0,1	-	-
	Abr	37,9	37,0	31,6	30,6	31,6	-	-	0,0	6,3	6,3	0,0	6,3	0,0	0,1	-	-
	May	39,0	38,1	32,0	31,1	32,0	-	-	0,0	7,0	7,0	0,0	6,9	0,0	0,1	-	-
	Jun	39,8	38,8	33,2	32,2	33,2	-	-	0,0	6,6	6,6	0,0	6,5	0,0	0,1	-	-
	Jul	39,0	38,0	32,4	31,5	32,4	-	-	0,0	6,5	6,5	0,0	6,4	0,0	0,1	-	-
	Ago	38,1	37,2	31,6	30,8	31,6	-	-	0,0	6,5	6,5	0,0	6,4	0,0	0,1	-	-
	Sep	38,4	37,5	32,0	31,1	32,0	-	-	0,0	6,4	6,4	0,0	6,3	0,0	0,1	-	-
	Oct P	38,2	37,4	31,9	31,0	31,9	-	-	0,0	6,3	6,3	0,0	6,2	0,0	0,1	-	-

8. OTRAS INSTITUCIONES FINANCIERAS MONETARIAS
D) Balance agregado de los componentes
Fondos del mercado monetario

Millones de euros

ACTIVO	Diciembre 1997 Balance de FIAMM que son FMM (a)	Enero 1998 Balance de FIAMM que son FMM (b)	Diciembre 1998			Enero 1999 Balance FMM=FIAMM (c)	Octubre 2022 Balance FMM
			Balance de FIAMM que son FMM (b)	Balance de FIAMM que no son FMM (b)	Balance total FIAMM		
	1	2	3	4	5=3+4	6	7
A. RESIDENTES EN ESPAÑA	**38 050**	**32 028**	**26 111**	**16 750**	**42 861**	**40 210**	**1 654**
2. Préstamos y créditos (depósitos y adquisiciones temporales)	**22 880**	**18 036**	**14 358**	**7 029**	**21 386**	**20 455**	**982**
IFM	22 366	17 492	13 947	7 017	20 963	19 784	982
Administraciones Públicas	-	-	-	-	-	-	-
Otros residentes	514	545	411	12	423	672	-
3. Valores distintos de acciones y participaciones	**15 169**	**13 991**	**11 753**	**9 722**	**21 475**	**19 755**	**672**
3e. Del cual euros	15 169	13 991	11 745	9 722	21 466	19 755	672
IFM	52	79	130	35	165	995	208
3e. Del cual euros	52	79	130	35	165	995	208
Del cual hasta dos años	25	28	118	34	152	969	-
3x. Monedas distintas del euro	-	-	-	-	-	-	-
Administraciones Públicas	14 390	13 237	10 644	9 050	19 694	17 222	313
3e. Del cual euros	14 390	13 237	10 636	9 050	19 686	17 222	313
Otros residentes	728	676	979	637	1 615	1 538	150
3e. Del cual euros	728	676	979	637	1 615	1 538	150
4. y 5. Instrumentos del mercado monetario, acciones y participaciones	**-**	**-**	**-**	**-**	**-**	**-**	**-**
B. RESIDENTES EN OTROS PAÍSES DE LA UEM.	**1 808**	**1 959**	**1 844**	**3 507**	**5 352**	**5 630**	**2 346**
2. Préstamos y créditos (depósitos y adquisiciones temporales)	**1 476**	**1 701**	**402**	**81**	**482**	**457**	**-**
IFM	1 476	1 701	393	34	427	430	-
Administraciones Públicas	-	-	-	-	-	-	-
Otros residentes.	-	-	8	47	55	28	-
3. Valores distintos de acciones y participaciones	**332**	**258**	**1 443**	**3 427**	**4 869**	**5 172**	**2 346**
3e. Del cual euros	332	258	1 413	3 376	4 789	5 117	2 346
IFM	-	-	193	187	379	475	666
3e. Del cual euros	-	-	187	140	327	423	666
Del cual hasta dos años	-	-	177	132	309	314	-
3x. Monedas distintas del euro	-	-	6	47	52	52	-
Administraciones Públicas	-	-	1 139	3 089	4 227	4 132	745
3e. Del cual euros	-	-	1 117	3 085	4 202	4 132	745
Otros residentes	332	258	111	152	263	564	935
3e. Del cual euros	332	258	108	152	260	562	935
4. y 5. Instrumentos del mercado monetario, acciones y participaciones	**-**	**-**	**-**	**-**	**-**	**-**	**-**
C. RESTO DEL MUNDO	**676**	**242**	**546**	**1 136**	**1 682**	**1 628**	**1 184**
Préstamos y créditos (depósitos y adquisiciones temporales)	**-**	**-**	**298**	**881**	**1 179**	**1 069**	**-**
3. Valores distintos de acciones y participaciones	**676**	**242**	**248**	**255**	**503**	**559**	**1 184**
3e. Del cual euros	443	...	45	190	234	...	...
5. Acciones y participaciones	**-**	**-**	**-**	**-**	**-**	**-**	**-**
D. SIN CLASIFICAR	**530**	**382**	**345**	**396**	**741**	**1 092**	**-2**
7. Otros activos	**530**	**382**	**345**	**396**	**741**	**1 092**	**-2**
TOTAL ACTIVO	**41 063**	**34 611**	**28 846**	**21 790**	**50 636**	**48 560**	**5 182**

Millones de euros

PASIVO	Diciembre 1997 Balance de FIAMM que son FMM (a)	Enero 1998 Balance de FIAMM que son FMM (b)	Diciembre 1998			Enero 1999 Balance FMM=FIAMM (c)	Octubre 2022 Balance FMM
			Balance de FIAMM que son FMM (b)	Balance de FIAMM que no son FMM (b)	Balance total FIAMM		
	1	2	3	4	5=3+4	6	7
10. Participaciones en los fondos del mercado monetario. Total	**40 965**	**34 526**	**28 788**	**21 737**	**50 525**	**48 343**	**5 178**
A. RESIDENTES EN ESPAÑA	**40 539**	**34 167**	**28 488**	**21 395**	**49 883**	**47 914**	**5 126**
10. Participaciones en los fondos del mercado monetario	40 539	34 167	28 488	21 395	49 883	47 914	5 126
B.RESIDENTES EN OTROS PAÍSES DE LA UEM	**352**	**297**	**249**	**126**	**375**	**249**	**23**
10. Participaciones en los fondos del mercado monetario	352	297	249	126	375	249	23
C. RESTO DEL MUNDO	**74**	**62**	**50**	**216**	**266**	**180**	**29**
10. Participaciones en los fondos del mercado monetario	74	62	50	216	266	180	29
D. SIN CLASIFICAR	**98**	**84**	**58**	**53**	**112**	**216**	**4**
14. Resto de pasivos	98	84	58	53	112	216	4
TOTAL PASIVO	**41 063**	**34 611**	**28 846**	**21 790**	**50 636**	**48 560**	**5 182**

Fuente: CNMV y elaboración propia
(a) A 31 de diciembre de 1997 los FMM son 106
(b) A 31 de diciembre de 1998 los FMM son los 136 incluidos en la lista aprobada y difundida (en abril de 1998) por el BCE.
(c) A partir de enero de 1999 los FMM se corresponden exactamente con la categoría legal de FIAMM.

8. OTRAS INSTITUCIONES FINANCIERAS MONETARIAS
D) Balance agregado de los componentes

8.91 Fondos del mercado monetario (a)
Balance. Resumen

Fuente: Comisión Nacional del Mercado de Valores y Banco de España

Millones de euros

	Total activo = Total pasivo =2 a 4+9 = 5 a 8+9 = 10+14	Activo								Pasivo				
		Por residencia			Por instrumentos				Rúbricas no clasificadas	Participaciones emitidas (tenedores por residencia)				Otros pasivos no clasificados
		Residentes en España (b)	Residentes en otros países de la UEM	Resto del mundo	Préstamos y créditos: depósitos y adquisiciones temporales	Valores distintos de acciones	Instrumentos del mercado monetario	Acciones y participaciones		Total	Residentes en España	Residentes en otros países de la UEM	Resto del mundo	
	1	2	3	4	5	6	7	8	9	10=11+12+13	11	12	13	14
16	9 731	5 507	2 956	1 260	2 726	6 964	-	34	8	9 722	9 606	62	54	9
17	7 129	3 332	2 613	1 175	1 372	5 695	-	54	9	7 122	7 038	45	39	7
18	6 818	2 999	2 233	1 587	1 654	5 111	-	55	-1	6 810	6 727	42	41	8
19	3 790	1 146	1 820	828	880	2 914	-	-	-3	3 788	3 742	18	28	2
20	4 574	1 368	2 249	954	1 030	3 541	-	-	3	4 572	4 520	20	31	2
21	4 461	1 570	2 103	790	971	3 493	-	-	-2	4 459	4 416	20	23	2
21 *Jul*	4 535	1 358	2 276	903	773	3 764	-	-	-2	4 533	4 486	23	24	3
Ago	4 518	1 394	2 245	882	811	3 710	-	-	-3	4 515	4 468	22	25	4
Sep	4 502	1 522	2 188	795	944	3 561	-	-	-3	4 500	4 457	20	23	2
Oct	4 400	1 354	2 257	792	781	3 623	-	-	-3	4 398	4 356	20	22	2
Nov	4 359	1 476	2 080	805	902	3 460	-	-	-3	4 357	4 314	20	23	2
Dic	4 461	1 570	2 103	790	971	3 493	-	-	-2	4 459	4 416	20	23	2
22 *Ene*	4 094	1 227	2 045	825	793	3 303	-	-	-3	4 092	4 051	20	21	2
Feb	4 157	1 211	2 060	885	903	3 252	-	-	1	4 154	4 115	18	21	2
Mar	4 222	1 174	2 162	888	835	3 389	-	-	-3	4 219	4 180	18	22	3
Abr	4 203	1 134	2 218	853	830	3 375	-	-	-2	4 201	4 158	18	25	2
May	4 231	1 226	2 111	897	834	3 400	-	-	-3	4 229	4 186	18	25	2
Jun	4 213	1 225	1 996	993	818	3 396	-	-	-1	4 211	4 172	14	25	2
Jul	4 250	1 229	1 953	1 070	790	3 462	-	-	-2	4 235	4 197	14	25	15
Ago	4 286	1 109	2 054	1 121	674	3 610	-	-	1	4 283	4 244	19	21	2
Sep	4 247	1 238	2 014	993	788	3 456	-	-	2	4 244	4 204	19	22	2
Oct	5 182	1 654	2 346	1 184	982	4 201	-	-	-2	5 178	5 126	23	29	4

(a) Hasta el 31/12/97, 107 FIAMM se clasificaban como FMM. Desde el 1/1/98 hasta el 31/12/98, 136 FIAMM se clasificaban como FMM. Desde el 1/1/99 todos los FIAMM han pasado a clasificarse como FMM.

(b) Columna que tiene desarrollo en un cuadro posterior

8. OTRAS INSTITUCIONES FINANCIERAS MONETARIAS
D) Balance agregado de los componentes

8.92 Fondos del mercado monetario
Activo. Residentes en España

Fuente: COMISIÓN NACIONAL DEL MERCADO DE VALORES y BANCO DE ESPAÑA

Millones de euros

	TOTAL	Préstamos y créditos (depósitos y adquisiciones temporales)				Valores distintos de acciones								Instrumentos del mercado monetario, acciones y participaciones
							Del cual		Del cual		Del cual		Del cual	
		Total	IFM	AAPP	Otros sectores residentes	Total	Euros	IFM	Euros	AAPP	Euros	Otros sectores residentes	Euros	
	1=2+6+14	2	3	4	5	6	7	8	9	10	11	12	13	14
16	5 507	2 726	2 726	-	-	2 778	2 778	878	878	1 575	1 575	324	324	3
17	3 332	1 372	1 372	-	-	1 961	1 961	723	723	974	974	264	264	-
18	2 999	1 648	1 648	-	-	1 351	1 351	404	404	576	576	371	371	-
19	1 146	880	880	-	-	266	266	165	165	38	38	63	63	-
20	1 368	1 030	1 030	-	-	338	338	132	132	206	206	-	-	-
21	1 570	971	971	-	-	599	599	106	106	417	417	76	76	-
21 *Jul*	1 358	773	773	-	-	585	585	96	96	411	411	77	77	-
Ago	1 394	811	811	-	-	583	583	96	96	413	413	74	74	-
Sep	1 522	944	944	-	-	578	578	105	105	400	400	74	74	-
Oct	1 354	781	781	-	-	573	573	105	105	395	395	74	74	-
Nov	1 476	902	902	-	-	574	574	105	105	393	393	76	76	-
Dic	1 570	971	971	-	-	599	599	106	106	417	417	76	76	-
22 *Ene*	1 227	793	793	-	-	433	433	106	106	224	224	104	104	-
Feb	1 211	903	903	-	-	307	307	74	74	156	156	78	78	-
Mar	1 174	835	835	-	-	339	339	74	74	161	161	105	105	-
Abr	1 134	830	830	-	-	304	304	57	57	140	140	107	107	-
May	1 226	834	834	-	-	392	392	138	138	144	144	110	110	-
Jun	1 225	818	818	-	-	407	407	143	143	139	139	125	125	-
Jul	1 229	790	790	-	-	440	440	155	155	160	160	124	124	-
Ago	1 109	674	674	-	-	435	435	155	155	140	140	140	140	-
Sep	1 238	788	788	-	-	450	450	155	155	174	174	121	121	-
Oct	1 654	982	982	-	-	672	672	208	208	313	313	150	150	-

NOTAS A LOS CUADROS DEL CAPÍTULO 8. OTRAS INSTITUCIONES FINANCIERAS MONETARIAS

Algunas rúbricas de los balances de las instituciones financieras monetarias según los estados de la zona del euro, que se publican en los capítulos 6 y 8 del Boletín Estadístico, registran cambios en diciembre de 2014 debido a la entrada en vigor de una nueva regulación contable. Estas modificaciones afectan exclusivamente a la forma de presentación de parte de la información y no inciden ni en las rúbricas de créditos y depósitos ni reflejan ningún cambio patrimonial en los balances de las entidades.

En concreto, la entrada en vigor de la Circular 5/2014, de 28 de noviembre, del Banco de España, por la que se modifica la Circular 4/2004, de 22 de diciembre, a entidades de crédito, sobre normas de información financiera pública y reservada, y modelos de estados financieros, y que incorpora los requerimientos estadísticos que fija la regulación del Banco Central Europeo[1] , da lugar a un cambio en la presentación de algunas rúbricas del balance de los estados de la zona del euro. Este cambio supone que, a partir de diciembre de 2014, que son los datos que ahora se publican, y salvo los préstamos y depósitos, que siguen presentándose por el principal, el resto de rúbricas comienzan a difundirse según su valor en libros, avanzando así en el proceso de armonización con la información que se recoge con fines supervisores. Esto implica que, desde esa fecha, rúbricas como las "Acciones y participaciones" del activo se presentan neteadas de sus correcciones de valoración, y, a su vez, estas correcciones dejan de llevarse a la rúbrica de "Capital y reservas", como ocurría hasta ahora (véanse cuadros 8.2 y 8.3). Este cambio explica el grueso de la variación que se observa en diciembre de 2014 en el tamaño del balance total y en el de algunos componentes, como la cifra de acciones y participaciones o la de capital y reservas.

Cuadro 8.A
a. Fuente: CNMV. Las series históricas mensuales de las principales rúbricas se publican en el sitio web del Banco de España, www.bde.es apartado: Boletín Estadístico, cuadros 8.91 y 8.92.

Cuadro 8.1
a. Véase detalle en los cuadros 8.2 y 8.3.
b. Véase detalle en los cuadros 8.31 a 8.34.
c. Véanse detalles en los cuadros 8.41 a 8.44.
d. Véanse detalles en los cuadros 8.51 a 8.54.
e. Véanse detalles en los cuadros 8.91 y 8.92.

Cuadro 8.2
a. Véase detalle en el cuadro 8.4.
b. Véase detalle en el cuadro 8.6.
c. Véase detalle en el cuadro 8.8.
d. Hasta noviembre de 2014, incluye sólo participaciones en FMM, desde diciembre de 2014 incluye participaciones en fondos de inversión.
e. Hasta noviembre de 2014, incluye participaciones en el capital y participaciones en fondos de inversión que no son FMM, desde diciembre de 2014 incluye participaciones en el capital.

Cuadro 8.3
a. Coincide con la suma de la columna 1 del cuadro 8.9 y la columna 11 del cuadro 8.91.
b. Coincide con la suma de la columna 1 del cuadro 8.11 y la columna 12 del cuadro 8.91.
c. Coincide con la suma de la columna 1 del cuadro 8.13 y la columna 13 del cuadro 8.91.
d. Véase detalle en cuadro 8.13.
e. Coincide con la suma de la columna 1 del cuadro 8.9, la columna 1 del cuadro 8.11 y la columna 1 del cuadro 8.13.
f. Véase detalle por tenedores en cuadro 8.91, columnas 11 a 13.

Cuadro 8.4
a. Véase detalle en el cuadro 8.14.
b. Véase detalle en el cuadro 8.15.
c. Hasta noviembre de 2014, incluye sólo participaciones en FMM, desde diciembre de 2014 incluye participaciones en fondos de inversión.
d. Hasta noviembre de 2014, incluye participaciones en el capital y participaciones en fondos de inversión que no son FMM, desde diciembre de 2014 incluye participaciones en el capital.

Cuadro 8.6
a. Véase detalle en el cuadro 8.7.
b. Hasta noviembre de 2014, incluye sólo participaciones en FMM, desde diciembre de 2014 incluye participaciones en fondos de inversión.
c. Hasta noviembre de 2014, incluye participaciones en el capital y participaciones en fondos de inversión que no son FMM, desde diciembre de 2014 incluye participaciones en el capital.

Cuadro 8.8
a. Hasta noviembre de 2014, incluye sólo participaciones en FMM, desde diciembre de 2014 incluye participaciones en fondos de inversión.
b. Hasta noviembre de 2014, incluye participaciones en el capital y participaciones en fondos de inversión que no son FMM, desde diciembre de 2014 incluye participaciones en el capital.

Cuadro 8.9
a. Véase detalle en los cuadros 8.14y 8.16.
b. Véase detalle en los cuadros 8.10, 8.15.

Cuadro 8.11
a. Véase detalle en el cuadro 8.12.

Cuadro 8.13
a. Hasta diciembre de 1998, el importe de las cesiones temporales está incluido en la columna 3.

Cuadro 8.14
a. Véase detalle en el cuadro 8.16.

Cuadro 8.15
a. Véase detalle en los cuadros 8.17 y 8.20.

Cuadro 8.17
a. Únicamente incluye cesiones temporales.

Cuadro 8.18
a. Coincide con la suma de la columnas 6 y 14 del cuadro 8.19.

Cuadro 8.19
a. Véase otro detalle en el cuadro 8.18 Esta serie está disponible con periodicidad mensual en archivos csv.
b. Hasta diciembre de 2013 se incluyen créditos con garantía hipotecaria. Después de esta fecha, se incluyen créditos que cuenten con una garantía real inmobiliaria, incluidas las instrumentadas como arrendamientos financieros, cualquiera que sea el inmueble recibido en garantía. Estas columnas se corresponden con las columnas 6 a 7 del cuadro 4.13.
c. A partir de la edición de junio de 2014, se ha producido una reclasificación de las entidades de contrapartida central, cuyos importes se han incorporado para toda la serie histórica.
d. Esta columna coincide con la columna 14 del cuadro 4.13.
e. Esta columna coincide con la columna 8 del cuadro 4.13.
f. Esta serie está disponible con periodicidad mensual en archivos csv.
g. Esta columna coincide con la columna 9 del cuadro 4.13.
h. Esta columna coincide con la columna 4 del cuadro 4.13 y con la columna 7 del cuadro 8.18. Esta serie está disponible con periodicidad mensual en archivos csv.

Cuadro 8.20
a. Incluye únicamente pactos de recompra

Cuadro 8.21
a. A más de tres meses.

Cuadro 8.22
a. A más de tres meses.

Cuadro 8.23
a. Importes dispuestos de los créditos renovables. Entendidos como aquellos préstamos y créditos distintos de los instrumentados como tarjetas de crédito que tienen las siguientes características: 1) el prestatario puede usar o retirar fondos hasta un límite de crédito previamente aprobado sin tener que avisar con antelación al prestamista; 2) el importe de crédito disponible puede aumentar o disminuir conforme se obtengan los fondos prestados y se devuelven; 3) el crédito puede utilizarse repetidamente, y 4) no existe obligación de reembolso periódico de los fondos. Está partida también incluye los importes de los descubiertos, es decir, los saldos deudores en las cuentas corrientes.
b. Importes dispuestos por medio de tarjetas de débito diferido o tarjetas de crédito para las que los titulares no hayan solicitado el pago aplazado, con un tipo de interés del 0% entre la fecha de disposición y la de reembolso.
c. Importes dispuestos por medio de tarjetas de crédito para las que los titulares hayan solicitado el pago aplazado, con un tipo de interés normalmente por encima del 0%.
d. Importes de los depósitos a la vista que son transferibles directamente para realizar pagos a terceros por los medios de pago habituales, como transferencias, cheques, órdenes bancarias, adeudos en cuenta, tarjetas de crédito o de débito, transacciones de dinero electrónico u otros medios similares, sin demora, restricción o penalización significativas.

Cuadro 8.24
a. Hasta noviembre de 2014, incluye sólo participaciones en FMM, desde diciembre de 2014 incluye participaciones en fondos de inversión.
b. Hasta noviembre de 2014, incluye participaciones en el capital y participaciones en fondos de inversión que no son FMM, desde diciembre de 2014 incluye participaciones en el capital.

Cuadro 8.31
a. Columna que tiene desarrollo en el cuadro 8.33.
b. Hasta noviembre de 2014, incluye sólo participaciones en FMM, desde diciembre de 2014 incluye participaciones en fondos de inversión.
c. Hasta noviembre de 2014, incluye participaciones en el capital y participaciones en fondos de inversión que no son FMM, desde diciembre de 2014 incluye participaciones en el capital.

Cuadro 8.32
a. Columna que tiene desarrollo en el cuadro 8.34.

Cuadro 8.33
a. Hasta noviembre de 2014, incluye sólo participaciones en FMM, desde diciembre de 2014 incluye participaciones en fondos de inversión.
b. Hasta noviembre de 2014, incluye participaciones en el capital y participaciones en fondos de inversión que no son FMM, desde diciembre de 2014 incluye participaciones en el capital.

Cuadro 8.C
a. El sistema de reservas mínimas (coeficiente de caja) de la zona del euro entró en vigor a principios de enero de 1999. Este apéndice al cuadro 8.A pretende describir cuál es el ámbito conceptual del sistema de reservas mínimas en la zona del euro, que se basa en la información procedente del balance mensual de las entidades de crédito, es decir, de las instituciones que figuran en el cuadro 8.A columna b.
b. Las discrepancias que pudiera haber entre los datos que figuran en la columna 2 y la suma de los códigos que figuran en la columna de conceptos se deben al desfase temporal entre la actualización de los balances (cuadro 8.C) y sus desarrollos en series históricas, y la de los pasivos computables en el coeficiente de reservas mínimas (cuadro 8.45).

Cuadro 8.41
a. Columna que tiene desarrollo en el cuadro 8.43.
b. Hasta noviembre de 2014, incluye sólo participaciones en FMM, desde diciembre de 2014 incluye participaciones en fondos de inversión.
c. Hasta noviembre de 2014, incluye participaciones en el capital y participaciones en fondos de inversión que no son FMM, desde diciembre de 2014 incluye participaciones en el capital.

Cuadro 8.42
a. Columna que tiene desarrollo en el cuadro 8.44.

Cuadro 8.43
a. Hasta noviembre de 2014, incluye sólo participaciones en FMM, desde diciembre de 2014 incluye participaciones en fondos de inversión.
b. Hasta noviembre de 2014, incluye participaciones en el capital y participaciones en fondos de inversión que no son FMM, desde diciembre de 2014 incluye participaciones en el capital.

Cuadro 8.51
a. Columna que tiene desarrollo en el cuadro 8.53.
b. Hasta noviembre de 2014, incluye sólo participaciones en FMM, desde diciembre de 2014 incluye participaciones en fondos de inversión.
c. Hasta noviembre de 2014, incluye participaciones en el capital y participaciones en fondos de inversión que no son FMM, desde diciembre de 2014 incluye participaciones en el capital.

Cuadro 8.52
a. Columna que tiene desarrollo en el cuadro 8.54.

Cuadro 8.53
a. Hasta noviembre de 2014, incluye sólo participaciones en FMM, desde diciembre de 2014 incluye participaciones en fondos de inversión.
b. Hasta noviembre de 2014, incluye participaciones en el capital y participaciones en fondos de inversión que no son FMM, desde diciembre de 2014 incluye participaciones en el capital.

Cuadro 8.F
a. A 31 de diciembre de 1997 los FMM son 106.
b. A 31 de diciembre de 1998 los FMM son los 136 incluidos en la lista aprobada y difundida (en abril de 1998) por el BCE.
c. A partir de enero de 1999 los FMM se corresponden exactamente con la categoría de FIAMM.

Cuadro 8.91
a. Hasta el 31/12/97, 107 FIAMM se clasificaban como FMM. Desde el 1/1/98, 136 FIAMM se clasificaban como FMM. Desde el 1/1/99 todos los FIAMM han pasado a clasificarse como FMM.
b. Columna que tiene desarrollo en un cuadro posterior.

[1] Reglamento (UE) nº 1071/2013 del Banco Central Europeo relativo al balance del sector de las instituciones financieras monetarias, de 24 de septiembre de 2013

CAPÍTULO 9 INSTITUCIONES FINANCIERAS NO MONETARIAS, EXCEPTO EMPRESAS DE SEGUROS Y FONDOS DE PENSIONES

9. INSTITUCIONES FINANCIERAS NO MONETARIAS
A) Instituciones financieras no bancarias. Balance financiero

9.1 Detalle por subsector y tipo de entidad (a)
Total activos

Millones de euros

	2016	2017	2018	2019	2020	2021	2022
INSTITUCIONES FINANCIERAS NO MONETARIAS (IFNM) (=1+2+3+4+5)	**1 271 361**	**1 268 597**	**1 258 942**	**1 354 812**	**1 366 314**	**1 390 733**	**1 328 176**
Inversiones crediticias,	439 304	435 411	457 131	476 716	481 427	465 622	441 654
de las cuales: valores representativos de deuda	409 388	407 447	416 058	429 811	428 457	414 032	389 469
1. Fondos de inversión no monetarios	**268 665**	**300 351**	**291 457**	**316 713**	**318 434**	**371 142**	**348 940**
Inversiones crediticias,	116 305	119 328	120 553	124 877	122 589	122 215	127 528
de las cuales: valores representativos de deuda	116 274	119 328	120 553	124 875	122 588	122 214	127 527
Fondos de renta fija	87 164	83 447	79 875	93 310	92 092	94 923	97 664
Fondos de renta variable	26 620	36 569	36 753	43 966	44 222	59 822	53 287
Fondos mixtos	56 693	66 318	64 050	69 406	72 989	79 545	64 290
Fondos inmobiliarios	1 678	1 407	1 493	1 742	1 806	1 809	1 845
Hedge funds	2 137	2 715	2 931	3 087	3 354	4 188	4 521
Otros fondos	91 762	105 518	101 640	99 684	93 736	116 740	110 533
2. Otros intermediarios financieros	**267 552**	**261 075**	**236 755**	**229 061**	**249 338**	**227 376**	**222 951**
Inversiones crediticias,	12 744	11 262	10 031	12 298	13 355	13 153	13 201
de las cuales: valores representativos de deuda	678	583	639	451	531	747	425
Fondos de titulización	223 539	210 329	189 390	179 192	188 439	167 394	159 743
Sociedades de valores	3 826	3 698	4 569	9 389	10 035	4 446	4 987
Entidades de contrapartida central	22 565	22 164	13 911	12 373	16 432	13 254	11 669
SOCIMIs (b)	19 279	26 598	32 114	35 141	35 744	39 989	38 521
3. Auxiliares financieros e instituciones financieras con actividad limitada y prestamistas de dinero	**300 614**	**262 798**	**285 573**	**338 553**	**319 067**	**307 456**	**313 229**
Sociedades de garantía recíproca	1 322	1 224	1 236	1 217	1 301	1 515	1 557
Agencias de valores	169	219	218	244	225	301	238
Filiales instrumentales emisoras de valores que se clasifican como sociedades financieras	47 422	4 833	2 564	3 220	2 275	1 404	1 332
Sedes centrales de gupos financieros	63 188	61 799	29 599	32 510	33 858	...	...
Sociedades holding que no gestionan filiales	181 380	194 043	226 416	281 130	265 885	...	...
4. Empresas de seguros	**302 653**	**304 721**	**308 768**	**320 079**	**329 586**	**323 458**	**293 272**
Inversiones crediticias,	223 966	224 184	231 588	239 714	243 702	229 538	202 962
de las cuales: valores representativos de deuda	220 981	220 622	227 494	236 306	239 384	226 544	199 154
5. Fondos de pensiones	**131 877**	**139 652**	**136 388**	**150 407**	**149 890**	**161 301**	**149 784**
Inversiones crediticias,	69 536	65 436	63 725	64 438	63 627	60 882	58 838
de las cuales: valores representativos de deuda	69 527	65 418	63 710	64 379	63 552	60 834	58 790
PROMEMORIA (c):							
A. Fondos del mercado monetario	**9 408**	**7 058**	**6 814**	**3 791**	**4 576**	**4 461**	**4 214**
B. Establecimientos financieros de crédito	**52 574**	**57 265**	**61 087**	**60 511**	**49 053**	**50 795**	**52 523**
Inversiones crediticias,	49 256	53 601	57 403	56 973	47 147	49 107	50 523
de las cuales: valores representativos de deuda	2 134	2 673	2 681	2 376	2 117	2 051	2 751
INSTITUCIONES FINANCIERAS NO BANCARIAS (=IFNM +A+B)	**1 333 343**	**1 332 920**	**1 326 842**	**1 419 114**	**1 419 944**	**1 445 988**	**1 384 913**

(a) Los importes correspondientes al total activos financieros de cada subsector (según el Sistema de Cuentas Nacionales SEC2010, los epigrafes 1,2,3,4,5 y A, así como el subsector Instituciones financieras no monetarias y las agrupaciones B e Instituciones financieras no bancarias) se obtienen de las Cuentas financieras de la economía española, donde los instrumentos financieros se valoran a precios de mercado y se aplica jerarquización de fuentes. Sin embargo, los detalles por tipo de entidad dentro de cada subsector se obtienen de información estadística sobre el total de los activos de sus balances, dando lugar a diferencias entre el total de cada subsector según metodología de cuentas financieras y la agregación de las entidades que lo componen.
Cuando no se dispone de información estadística necesaria sobre algún tipo de entidad para la elaboración de las cuentas financieras trimestrales, se realizan estimaciones de manera que se obtengan las cuentas financieras del subsector aún sin tener el detalle completo por agentes.
(b) Las Sociedades Cotizadas de Inversión en el Mercado Inmobiliario (SOCIMIs), son conocidas internacionalmente como Real estate investment trusts (REITs). Están reguladas por la Ley 11/2009, pero no es hasta la entrada en vigor de la Ley 16/2012, que revisa su marco jurídico (principalmente el régimen fiscal aplicable) cuando se consolida el desarrollo del sector.
(c) Estas entidades se incluyen en el subsector de las Instituciones financieras monetarias.

9. INSTITUCIONES FINANCIERAS NO MONETARIAS
A) Instituciones financieras no bancarias. Balance financiero

9.2 Otras entidades financieras:(a) Balance financiero consolidado (b)

■ Serie representada gráficamente.

Miles de millones de Euros

	Activos financieros netos	Activos financieros exteriores netos			Activos financieros netos frente a las Administraciones públicas residentes			Activos financieros netos frente a Instituciones financieras monetarias residentes (c)			Activos financieros netos frente a Otros sectores residentes (d)			Partici-paciones en el capital y en Fondos de inversión	Otros pasivos (neto)	Pro memoria: Activos financieros totales
		Neto	Activo	Pasivo	Neto	Activo	Pasivo	Neto	Activo	Pasivo	Neto	Activo	Pasivo			
	1=2+5+8 +11-14-15	2=3-4	3 ■	4 ■	5=6-7	6 ■	7 ■	8=9-10	9 ■	10 ■	11=12-13	12 ■	13 ■	14	15	16=3+6+9 +12 ■
13	-10,8	99,6	250,1	150,5	155,7	156,6	1,0	292,9	544,4	251,6	-217,1	107,4	324,5	350,7	-8,8	1 058,6
14	-21,8	141,3	294,6	153,4	191,2	192,2	1,0	293,9	522,9	229,1	-244,9	109,1	354,0	410,9	-7,7	1 118,8
15	-40,0	222,4	350,7	128,3	197,6	197,8	0,2	247,1	460,0	212,9	-252,9	99,0	351,9	457,0	-2,8	1 107,4
16	-22,5	298,2	424,0	125,8	214,4	214,4	-	223,8	421,0	197,2	-256,1	104,7	360,9	496,3	6,5	1 164,1
17	-57,5	398,9	490,3	91,4	199,7	199,7	-	152,4	350,1	197,7	-250,3	115,4	365,7	553,6	4,7	1 155,6
18	-72,3	393,6	493,7	100,1	195,6	195,6	-	112,9	299,0	186,1	-212,4	153,4	365,7	557,6	4,4	1 141,7
19	-56,2	455,4	542,1	86,7	194,5	194,5	-	104,3	287,8	183,5	-192,6	198,7	391,2	614,5	3,3	1 223,1
19 *III*	-63,0	441,6	531,2	89,6	207,5	207,5	-	106,0	285,2	179,2	-215,8	186,4	402,1	596,0	6,4	1 210,4
IV	-56,2	455,4	542,1	86,7	194,5	194,5	-	104,3	287,8	183,5	-192,6	198,7	391,2	614,5	3,3	1 223,1
20 *I*	-48,3	414,4	500,4	86,0	184,1	184,1	-	99,8	276,1	176,4	-178,4	193,5	371,9	565,9	2,3	1 154,1
II	-47,7	442,6	527,2	84,6	187,3	187,3	-	94,7	281,5	186,8	-189,8	193,7	383,5	578,4	4,1	1 189,8
III	-44,7	446,7	535,4	88,7	188,4	188,5	0,1	96,5	283,2	186,7	-192,8	195,9	388,6	577,6	6,0	1 203,0
IV	-45,8	457,5	551,0	93,6	187,6	187,6	-	106,3	306,0	199,7	-196,3	199,5	395,8	592,6	8,3	1 244,2
21 *I*	-50,3	481,9	573,6	91,7	177,4	177,4	-	101,2	296,8	195,6	-192,5	200,3	392,8	610,1	8,2	1 248,2
II	-41,0	510,0	601,0	90,9	169,4	169,4	-	101,1	298,3	197,1	-188,3	204,4	392,7	626,3	6,9	1 273,0
III	-42,8	508,7	598,2	89,5	167,5	167,5	-	104,9	286,3	181,4	-186,9	204,2	391,1	629,6	7,4	1 256,2
IV	-49,2	525,1	613,0	87,9	166,9	166,9	0,0	99,8	277,1	177,3	-191,6	204,3	395,9	642,2	7,2	1 261,3
22 *I*	-36,6	520,9	605,8	84,9	153,0	153,1	0,0	104,8	275,8	171,0	-173,7	203,5	377,2	633,3	8,3	1 238,2
II	-32,9	497,0	582,7	85,7	145,0	145,1	0,0	100,5	266,0	165,5	-154,2	201,3	355,5	614,2	7,0	1 195,0

ACTIVOS FINANCIEROS

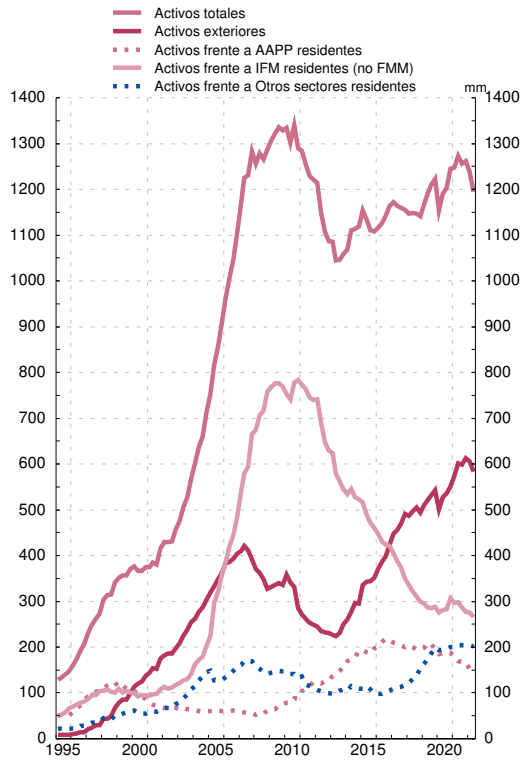

PASIVOS

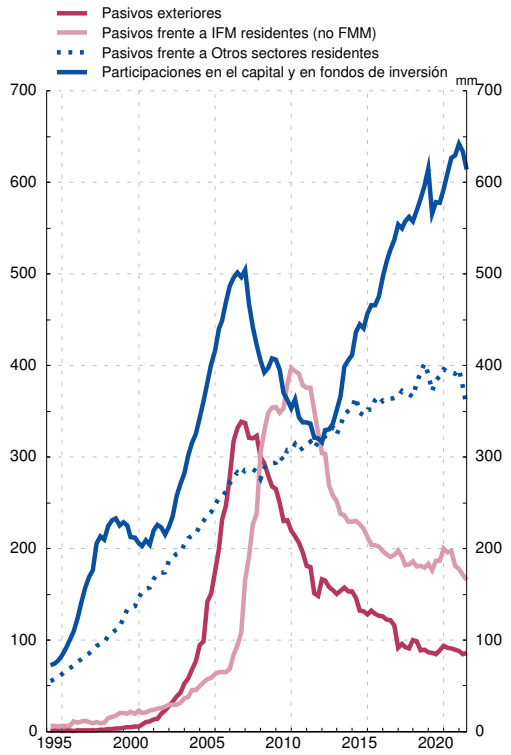

FUENTE: Cuentas financieras de la economía española

(a) Agrupación constituida por Fondos de inversión (S.123+S.124), Otros intermediarios financieros (S.125), Auxiliares financieros (S.126), Instituciones financieras de ámbito limitado y prestamistas de dinero (S.127), Empresas de seguros (S.128) y Fondos de pensiones (S.129). En el caso de los Fondos de inversión se han incluido los Fondos del mercado monetario (S.123) para ofrecer el total Fondos de inversión en el balance consolidado de 'Otras entidades financieras', agrupación de la que se reporta información estadística a organismos internacionales como ocurre con el FMI

(b) La consolidación se refiere a la compensación de las posiciones activas y pasivas (intra-sectoriales) entre las entidades que conforman un sector económico o agrupación de sectores económicos, en este caso, las incluidas en la agrupación institucional Otras entidades financieras

9. INSTITUCIONES FINANCIERAS NO MONETARIAS (a)
B) Balance financiero. Valoración de activos financieros y pasivos según SEC2010

9.3 Detalle por instrumentos financieros y sectores institucionales de contrapartida

Datos referidos a Junio de 2022 — *Millones de euros*

	Serie en cuadro y columna/ *Time series in table and column*	Instituciones Financieras no Monetarias/ *Non-monetary Financial Institutions* A=B+C	Fondos de inversión no monetarios *Investment funds other than money market funds* (S124) B	Otras Instituciones Financieras no Monetarias *Other Non-monetary Financial institutions* (S125-S127) (b) C	
I. ACTIVOS FINANCIEROS	**9.4/1**	**885 120**	**348 940**	**536 180**	**I. FINANCIAL ASSETS**
AF.2 EFECTIVO Y DEPÓSITOS	**9.5/16**	**226 632**	**36 587**	**190 044**	**AF.2 CURRENCY AND DEPOSITS**
Por instrumentos					**By instrument**
AF.22 Depósitos transferibles	-	59 151	29 063	30 089	AF.22 Transferable deposits
AF.29 Otros depósitos	-	167 480	7 525	159 956	AF.29 Other deposits
Por sectores de contrapartida					**By counterpart sector**
Instituciones financieras monetarias	-	215 353	36 465	178 888	Monetary financial Institutions
Resto del mundo	-	11 279	123	11 156	Rest of the world
AF.3 VALORES REPRESENTATIVOS DE DEUDA.	**9.5/17**	**131 525**	**127 527**	**3 998**	**AF.3 DEBT SECURITIES**
Por instrumentos					**By instrument**
AF.31 Valores a corto plazo	9.5/18	8 461	8 417	44	AF.31 Short-term
AF.32 Valores a largo plazo	9.5/19	123 065	119 110	3 954	AF.32 Long-term
Por sectores de contrapartida					**By counterpart sector**
Sociedades no financieras	-	4 226	3 976	250	Non-financial corporations
Instituciones financieras monetarias	-	6 688	6 379	309	Monetary financial institutions
Instituciones financieras no monetarias	-	818	799	19	Non-Monetary financial institutions
Administraciones Públicas	-	21 703	21 389	314	General government
Resto del mundo	-	98 090	94 984	3 105	Rest of the world
AF.4 PRÉSTAMOS	**9.5/20**	**48 329**	**1**	**48 328**	**AF.4 LOANS**
Por instrumentos					**By instrument**
AF.41 Préstamos a corto plazo	-	407	1	406	AF.41 Short-term
AF.42 Préstamos a largo plazo	-	47 922	-	47 922	AF.42 Long-term
Por sectores de contrapartida					**By counterpart sector**
Sociedades no financieras	-	30 253	-	30 253	Non-financial corporations
Instituciones financieras no monetarias	-	1	1	-	Non-Monetary financial institutions
Administraciones públicas	-	269	-	269	General government
Hogares e ISFLSH	-	8 334	-	8 334	Households and NPISH
Resto del mundo	-	9 471	-	9 471	Rest of the world
AF.5 PARTICIPACIONES EN EL CAPITAL Y EN FONDOS DE INVERSIÓN	**9.5/21/22**	**452 908**	**177 913**	**274 995**	**AF.5 EQUITY AND INVESTMENT FUND SHARES**
Por instrumentos					**By instrument**
AF.511 Acciones cotizadas	-	78 543	54 076	24 467	AF.511 Listed shares
AF.512 Acciones no cotizadas	-	200 666	16 199	184 467	AF.512 Unlisted shares
AF.519 Otras participaciones en el capital	-	61 079	152	60 928	AF.519 Other equity
AF.52 Participaciones en fondos de inversión	9.5/22	112 619	107 486	5 133	AF.52 Investment fund shares
Por sectores de contrapartida					**By counterpart sector**
Sociedades no financieras	-	144 199	15 114	129 086	Non-financial corporations
Instituciones financieras monetarias	-	4 759	1 350	3 410	Monetary financial institutions
Instituciones financieras no monetarias	-	47 572	12 527	35 044	Non-Monetary financial institutions
Resto del mundo	-	256 378	148 922	107 456	Rest of the world
AF.7/8 OTROS ACTIVOS	**9.5/23**	**25 726**	**6 911**	**18 815**	**AF.7/8 OTHER ASSETS**
Por instrumentos					**By instrument**
AF.71 Derivados financieros	-	15 741	1 100	14 641	AF.71 Financial derivatives
AF.89 Otras cuentas. ptes. de cobro excl. créd. com.	-	9 041	5 812	3 230	AF.89 Other accounts receivable excl. trade credits
Por sectores de contrapartida					**By counterpart sector**
Sociedades no financieras	-	8 224	5 785	2 439	Non-financial corporations
Instituciones financieras monetarias	-	577	27	550	Monetary financial institutions
Instituciones financieras no monetarias	-	14 599	456	14 142	Non-Monetary financial institutions
Hogares e ISFLSH	-	1 495	-	1 495	Households and NPISH
Resto del mundo	-	831	643	188	Rest of the world

June 2022 data — *EUR millions*

9.3 Breakdown by financial instrument and counterpart institutional sector

9. NON-MONETARY FINANCIAL INSTITUTIONS (a)
B) Financial balance sheet. Valuation of financial assets and liabilities in accordance with ESA 2010

(a) Excepto Empresas de seguros y fondos de pensiones. Incluye los subsectores del SEC 2010 S.124 a S.127 / Except insurance corporations and pension funds. Includes ESA 2010 sub-sectors S.124 to S.127

(b) Otras instituciones financieras no monetarias comprende los sectores: S.125 Otros intermediarios financieros, excepto empresas de seguros y fondos de pensiones; S.126 Auxiliares financieros y S.127 Instituciones financieras de ámbito limitado y prestamistas de dinero / Other non-monetary financial institutions includes sectors: S.125 Other financial intermediaries, except insurance corporations and pension funds; S.126 Financial auxiliaries and S.127 Captive financial institutions and money lenders

9. INSTITUCIONES FINANCIERAS NO MONETARIAS (a)
B) Balance financiero. Valoración de activos financieros y pasivos según SEC2010

9.3 Detalle por instrumentos financieros y sectores institucionales de contrapartida

Datos referidos a Junio de 2022 — *Millones de euros*

	Serie en cuadro y columna/ *Time series in table and column*	Instituciones Financieras no Monetarias/ *Non-monetary Financial Institutions* A=B+C	Fondos de inversión no monetarios *Investment funds other than money market funds* (S124) B	Otras Instituciones Financieras no Monetarias *Other Non-monetary Financial institutions* (S125-S127) (b) C	
II. ACTIVOS FINANCIEROS NETOS (=I-III)	**9.4/15**	**-22 038**	**-1 209**	**-20 829**	**II. NET FINANCIAL ASSETS (=I-III)**
III. PASIVOS	**9.4/8**	**907 158**	**350 149**	**557 009**	**III. LIABILITIES**
AF.3 VALORES REPRESENTATIVOS DE DEUDA.	**9.5/24**	**158 432**	**-**	**158 432**	**AF.3 DEBT SECURITIES**
Por instrumentos					**By instrument**
AF.31 Valores a corto plazo	9.5/25	963	-	963	AF.31 Short-term
AF.32 Valores a largo plazo	9.5/26	157 470	-	157 470	AF.32 Long-term
Por sectores de contrapartida					**By counterpart sector**
Sociedades no financieras	-	1 399	-	1 399	Non-financial corporations
Instituciones financieras monetarias	-	121 187	-	121 187	Monetary financial institutions
Instituciones financieras no monetarias	-	3 175	-	3 175	Non-Monetary financial institutions
Administraciones Públicas	-	27	-	27	General government
Hogares y ISFLSH	-	89	-	89	Households and NPISH
Resto del mundo	-	32 555	-	32 555	Rest of the world
AF.4 PRÉSTAMOS	**9.5/27**	**87 775**	**535**	**87 240**	**AF.4 LOANS**
Por instrumentos					**By instrument**
AF.41 Préstamos a corto plazo	-	9 430	-	9 430	AF.41 Short-term
AF.42 Préstamos a largo plazo	-	78 344	535	77 809	AF.42 Long-term
Por sectores de contrapartida					**By counterpart sector**
Sociedades no financieras	-	16 698	-	16 698	Non-financial corporations
Instituciones financieras monetarias	-	33 252	535	32 717	Monetary financial institutions
Instituciones financieras no monetarias	-	615	-	615	Non-Monetary financial institutions
Resto del mundo	-	37 210	-	37 210	Rest of the world
AF.5 PARTICIPACIONES EN EL CAPITAL Y EN FONDOS DE INVERSIÓN	**9.5/28/29**	**632 654**	**345 443**	**287 212**	**AF.5 EQUITY AND INVESTMENT FUND SHARES**
Por instrumentos					**By instrument**
AF.511 Acciones cotizadas	-	33 523	-	33 523	AF.511 Listed shares
AF.512 Acciones no cotizadas	-	79 818	-	79 818	AF.512 Unlisted shares
AF.519 Otras participaciones en el capital	-	173 871	-	173 871	AF.519 Other equity
AF.52 Participaciones en fondos de inversión	9.5/29	345 443	345 443	-	AF.52 Investment fund shares
Por sectores de contrapartida					**By counterpart sector**
Sociedades no financieras	-	112 426	38 180	74 246	Non-financial corporations
Instituciones financieras monetarias	-	32 308	1 982	30 327	Monetary financial institutions
Instituciones financieras no monetarias	-	51 861	33 660	18 201	Non-Monetary financial institutions
Administraciones Públicas	-	4 440	2 314	2 126	General government
Hogares y ISFLSH	-	265 549	259 582	5 967	Households and NPISH
Resto del mundo	-	166 070	9 725	156 345	Rest of the world
AF.7/8 OTROS PASIVOS	**9.5/30**	**28 296**	**4 171**	**24 125**	**AF.7/8 OTHER LIABILITIES**
Por instrumentos					**By instrument**
AF.7 Derivados financieros	-	15 219	765	14 453	AF.7 Financial derivatives
AF.89 Otras ctas. ptes. de pago excl. créd. com.	-	12 068	3 406	8 663	AF.89 Other accounts payable excl. trade credits
Por sectores de contrapartida					**By counterpart sector**
Sociedades no financieras	-	7 726	3 406	4 320	Non-financial corporations
Instituciones financieras monetarias	-	8 808	-	8 808	Monetary financial institutions
Instituciones financieras no monetarias	-	5 740	536	5 203	Non-Monetary financial institutions
Hogares y ISFLSH	-	4 261	-	4 261	Households and NPISH
Resto del mundo	-	253	229	24	Rest of the world

June 2022 data — *EUR millions*

9.3 Breakdown by financial instrument and counterpart institutional sector

9. NON-MONETARY FINANCIAL INSTITUTIONS (a)
B) Financial balance sheet. Valuation of financial assets and liabilities in accordance with ESA 2010

(a) Excepto Empresas de seguros y fondos de pensiones. Incluye los subsectores del SEC 2010 S.124 a S.127 / Except insurance corporations and pension funds. Includes ESA 2010 sub-sectors S.124 to S.127

(b) Otras instituciones financieras no monetarias comprende los sectores: S.125 Otros intermediarios financieros, excepto empresas de seguros y fondos de pensiones; S.126 Auxiliares financieros y S.127 Instituciones financieras de ámbito limitado y prestamistas de dinero / Other non-monetary financial institutions includes sectors: S.125 Other financial intermediaries, except insurance corporations and pension funds; S.126 Financial auxiliaries and S.127 Captive financial institutions and money lenders

9. INSTITUCIONES FINANCIERAS NO MONETARIAS (a)
B) Balance financiero.
Valoración de activos financieros y pasivos según SEC 2010

9.4 Activos financieros y pasivos. Detalle por sectores institucionales de contrapartida

Miles de millones de euros

	Activos financieros							Pasivos							Activos financieros netos (b)
	Total	Sociedades no financieras	Instituciones financieras monetarias	Instituciones financieras no monetarias	Administraciones públicas	Hogares e ISFLSH	Resto del mundo	Total	Sociedades no financieras	Instituciones financieras monetarias	Instituciones financieras no monetarias	Administraciones públicas	Hogares e ISFLSH	Resto del mundo	
	1=2 a 7	2	3	4	5	6	7	8=9 a 14	9	10	11	12	13	14	15= 1-8
13	773	86	450	38	53	8	137	756	89	268	48	3	142	206	16
14	804	89	436	44	59	7	168	806	96	239	58	3	200	210	-3
15	772	78	380	45	46	11	212	799	99	225	57	2	222	194	-28
16	837	87	360	53	53	10	276	836	98	215	60	2	232	228	1
17	824	100	292	56	45	8	325	857	88	226	58	2	260	223	-33
18	814	139	247	62	39	7	320	862	96	207	60	2	235	261	-48
19	884	180	241	68	33	9	352	926	133	209	67	3	255	260	-42
19 *III*	864	168	237	67	38	9	345	902	120	204	65	3	251	258	-38
IV	884	180	241	68	33	9	352	926	133	209	67	3	255	260	-42
20 *I*	833	179	232	62	29	9	322	869	128	202	61	3	228	247	-36
II	850	178	237	61	30	9	336	885	124	213	59	4	240	246	-35
III	855	178	239	59	29	10	340	887	123	215	57	4	242	246	-31
IV	887	180	262	59	28	9	348	918	132	230	57	4	253	243	-31
21 *I*	897	183	254	63	26	8	363	934	136	226	60	4	264	244	-37
II	924	185	256	66	22	10	385	956	140	227	65	4	274	245	-32
III	907	186	244	66	21	10	381	941	140	211	64	4	279	242	-33
IV	906	186	234	65	22	9	390	945	141	208	62	5	289	241	-39
22 *I*	901	186	232	64	20	9	389	930	141	202	62	5	282	238	-29
II	885	187	227	63	22	10	376	907	140	196	61	4	270	236	-22

(a) Excepto Empresas de seguros y fondos de pensiones. Incluye los subsectores S.124 a S.127 del SEC 2010
(b) No se incluyen los activos inmobiliarios.

9. INSTITUCIONES FINANCIERAS NO MONETARIAS (a)
B) Balance financiero.
Valoración de activos financieros y pasivos según SEC 2010

9.5. Activos financieros y pasivos. Detalle por instrumentos

Miles de millones de euros

	Activos financieros									Pasivos							
	Total	Efectivo y depósitos	Valores representativos de deuda			Préstamos	Participaciones en el capital	Participaciones en fondos de inversión	Otros activos	Total	Valores representativos de deuda			Préstamos	Participaciones en el capital	Participaciones en fondos de inversión	Otros pasivos
			Total	A corto plazo	A largo plazo						Total	A corto plazo	A largo plazo				
	1=2+3 +6 a 9	2	3=4+5	4	5	6	7	8	9	10=11+ 14 a 17	11= 12+13	12	13	14	15	16	17
13	773	419	94	5	89	22	205	23	11	756	295	3	292	113	150	185	12
14	804	395	115	6	109	21	223	38	11	806	287	7	281	108	169	230	12
15	772	353	107	7	101	25	214	62	11	799	254	7	246	91	190	255	11
16	837	333	119	7	111	27	272	67	20	836	250	11	239	87	212	268	19
17	824	270	121	8	113	24	297	90	21	857	204	2	202	89	246	298	20
18	814	240	125	10	115	37	305	85	22	862	183	1	182	103	265	290	22
19	884	234	129	9	120	43	358	95	24	926	178	1	177	94	313	316	24
19 *III*	864	229	133	10	122	43	345	90	24	902	174	1	173	94	300	309	24
IV	884	234	129	9	120	43	358	95	24	926	178	1	177	94	313	316	24
20 *I*	833	228	124	8	116	43	329	83	26	869	168	1	168	94	298	284	25
II	850	233	124	8	115	43	333	92	24	885	172	1	171	97	293	299	25
III	855	237	126	9	117	45	327	96	24	887	176	1	175	97	287	301	25
IV	887	259	126	8	117	49	326	105	23	918	186	1	185	105	285	317	26
21 *I*	897	251	125	9	117	47	334	113	26	934	183	1	183	101	289	332	29
II	924	258	124	8	116	48	343	125	26	956	180	1	179	106	292	350	28
III	907	240	125	8	117	48	342	127	24	941	174	1	173	94	288	359	26
IV	906	232	127	9	118	49	341	133	24	945	169	1	168	92	288	370	27
22 *I*	901	230	128	9	119	48	347	124	24	930	164	1	163	88	289	362	28
II	885	227	132	8	123	48	340	113	26	907	158	1	157	88	287	345	28

(a) Excepto empresas de seguros y fondos de pensiones. Incluye los subsectores S.124 a S.127 del SEC 2010

9. FONDOS DE INVERSIÓN
C) Fondos de inversión en valores mobiliarios

9.10 Patrimonio y rentabilidades: detalle por vocación

■ Serie representada gráficamente.

Millones de euros y porcentajes

	Total				FMM (a)				IIC renta fija (b)				IIC renta variable (c)				Otros fondos (d)
	Patrimonio	Variación mensual	De la cual: Suscripción neta	Rentabilidad últimos 12 meses	Patrimonio	Variación mensual	De la cual: Suscripción neta	Rentabilidad últimos 12 meses	Patrimonio	Variación mensual	De la cual: Suscripción neta	Rentabilidad últimos 12 meses	Patrimonio	Variación mensual	De la cual: Suscripción neta	Rentabilidad últimos 12 meses	Patrimonio
	1 ■	2	3	4 ■	5 ■	6	7	8 ■	9 ■	10	11	12 ■	13 ■	14	15	16 ■	17
16	237 836	15 737	7 150	1,09	9 722	1 402	1 515	-0,05	128 725	4 327	6 592	0,47	42 655	-5 084	-1 373	2,83	56 734
17	265 195	27 358	19 383	2,85	7 122	-2 600	-2 488	-0,29	127 723	-1 003	-151	0,61	58 655	15 999	10 851	7,61	71 695
18	259 091	-6 104	8 039	-4,77	6 810	-312	-345	-0,53	119 994	-7 729	-4 592	-2,29	59 839	1 184	8 414	-10,03	72 448
19	279 375	20 285	1 776	7,44	3 788	-3 022	-776	0,01	133 653	13 660	8 729	2,90	73 000	13 161	755	15,96	68 934
20	279 693	318	1 173	0,64	4 572	784	797	-0,01	134 858	1 205	1 208	0,52	75 246	2 247	660	1,29	65 016
21	324 700	45 007	25 578	6,37	4 459	-113	-87	-0,40	145 275	10 417	10 262	0,69	87 643	12 397	10 760	16,35	87 323
21 *Jul*	312 668	3 622	2 419	10,62	4 533	22	24	-0,31	141 021	961	1 148	2,48	80 184	593	405	24,76	86 930
Ago	316 356	3 688	1 166	10,14	4 515	-18	-16	-0,37	141 503	481	371	2,32	82 269	2 085	526	23,29	88 070
Sep	315 631	-725	2 178	9,65	4 500	-15	-12	-0,42	142 329	826	1 018	1,98	81 368	-901	581	22,77	87 435
Oct	321 323	5 692	2 065	12,27	4 398	-102	-102	-0,47	142 811	482	559	1,94	84 822	3 454	913	29,76	89 292
Nov	321 071	-252	1 671	6,35	4 357	-42	-40	-0,40	143 932	1 121	3 365	0,69	84 103	-719	1 705	15,76	88 679
Dic	324 700	3 629	1 825	6,37	4 459	103	104	-0,40	145 275	1 343	1 059	0,69	87 643	3 540	1 085	16,35	87 323
22 *Ene*	317 694	-7 005	-213	4,36	4 092	-368	-365	-0,40	143 653	-1 622	-532	0,04	86 523	-1 119	2 009	12,37	83 426
Feb	312 800	-4 894	421	1,71	4 154	63	64	-0,44	143 405	-247	1 196	-1,30	84 266	-2 258	-220	7,04	80 975
Mar	316 020	3 220	1 626	0,65	4 218	64	67	-0,46	142 667	-739	2 255	-1,79	84 977	711	-392	4,97	84 158
Abr	312 538	-3 482	1 161	-1,46	4 201	-17	-14	-0,56	137 168	-5 499	782	-2,88	82 949	-2 028	-56	0,94	88 220
May	311 704	-834	1 376	-2,36	4 229	28	30	-0,55	137 833	666	1 308	-3,38	82 500	-449	190	-0,59	87 141
Jun	302 684	-9 020	930	-6,55	4 211	-18	-11	-0,82	136 335	-1 499	563	-5,30	77 350	-5 151	-65	-8,73	84 789
Jul	313 508	10 824	1 117	-3,69	4 235	24	25	-0,75	139 656	3 322	1 124	-3,93	82 838	5 489	758	-3,01	86 778
Ago	307 892	-5 616	119	-6,19	4 283	48	46	-0,88	137 875	-1 781	357	-5,45	80 412	-2 427	-204	-7,40	85 322
Sep P	294 356	-13 536	1 643	-8,27	4 235	-49	-29	-0,96	131 717	-6 158	2 278	-6,88	73 385	-7 026	-471	-11,25	85 019
Oct P	302 651	8 295	3 604	-7,90	5 169	934	934	-0,92	133 783	2 066	1 692	-6,64	75 769	2 384	-765	-10,27	87 931

PATRIMONIO

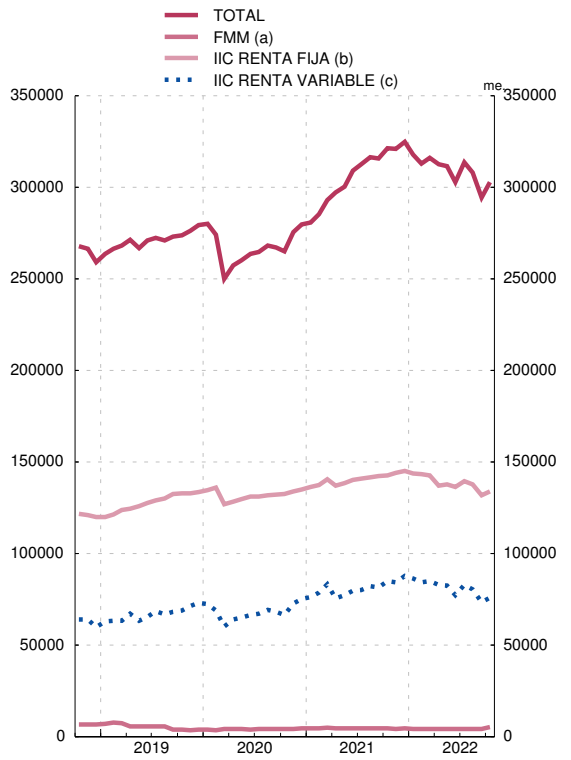

RENTABILIDAD ÚLTIMOS DOCE MESES

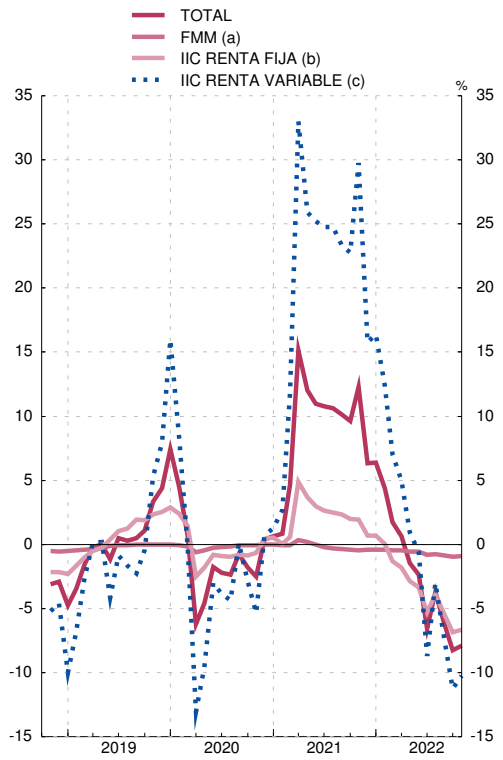

FUENTES: CNMV e Inverco.

a) Hasta diciembre de 2007 se refiere a FIAMM y desde enero de 2008 a la categoría FMM.

b) Incluye FIM renta fija a corto y largo en euros e internacional, renta fija mixta en euros e internacional y fondos garantizados.

c) Incluye FIM renta variable y variable mixta en euros, nacional e internacional.

d) Incluye fondos globales, fondos que replican un índice y fondos con objetivo concreto de rentabilidad no garantizado.

9. INSTITUCIONES FINANCIERAS NO MONETARIAS (a)
C) Fondos de inversión no monetarios (b)
Balance financiero. Valoración de activos financieros y pasivos según SEC 2010

9.11 Activos financieros y pasivos por instrumentos

Millones de euros

	Activos financieros							Pasivos				Activos financieros netos
	Total	Depósitos (c)	Valores representativos de deuda	Préstamos (c)	Participaciones en el capital	Participaciones en fondos de inversión	Otros activos	Total	Préstamos	Participaciones en fondos de inversión	Otros pasivos	
	1=2 a 7	2	3	4	5	6	7	8=9 a 11	9	10	11	12=1-8
13	180 669	36 341	92 612	229	26 401	21 994	3 092	187 891	853	185 496	1 542	-7 222
14	229 747	41 573	113 680	120	33 336	37 327	3 710	231 742	447	229 515	1 780	-1 995
15	254 889	43 366	105 594	279	40 683	61 088	3 879	256 857	520	254 695	1 641	-1 967
16	268 665	41 604	116 274	31	41 231	65 667	3 858	270 465	513	267 747	2 205	-1 800
17	300 351	36 246	119 328	-	51 435	88 766	4 576	301 201	366	298 375	2 460	-850
18	291 457	32 302	120 553	-	51 465	82 701	4 436	292 719	355	290 027	2 337	-1 262
19	316 713	37 096	124 875	2	58 140	92 564	4 036	318 913	493	316 201	2 219	-2 200
19 *III*	310 725	35 267	128 396	2	55 331	87 256	4 473	312 357	499	308 965	2 893	-1 631
IV	316 713	37 096	124 875	2	58 140	92 564	4 036	318 913	493	316 201	2 219	-2 200
20 *I*	285 222	34 098	119 586	2	45 010	80 412	6 114	286 931	510	283 700	2 721	-1 709
II	300 065	33 666	120 847	1	51 538	89 382	4 630	300 814	540	298 533	1 741	-749
III	304 932	32 243	123 478	1	51 939	92 705	4 565	303 839	538	301 404	1 897	1 093
IV	318 434	33 228	122 588	1	57 312	101 409	3 896	319 069	536	316 854	1 679	-635
21 *I*	335 135	35 304	121 365	1	63 397	109 735	5 334	335 573	534	332 046	2 993	-438
II	355 550	39 432	120 428	1	69 484	121 157	5 047	353 890	531	350 469	2 890	1 659
III	360 462	40 615	119 733	1	72 043	122 562	5 506	362 302	528	358 606	3 168	-1 840
IV	371 142	38 530	122 214	1	77 221	128 346	4 829	372 788	526	369 691	2 572	-1 647
22 *I*	363 076	39 416	123 491	1	75 558	119 309	5 301	366 582	522	361 912	4 148	-3 506
II	348 940	36 587	127 527	1	70 427	107 486	6 911	350 149	535	345 443	4 171	-1 209

(a) Excepto Empresas de seguros y fondos de pensiones
(b) Subsector S.124 del SEC 2010
(c) Incluye adquisiciones temporales de activos

9. INSTITUCIONES FINANCIERAS NO MONETARIAS (a)
C) Fondos de inversión no monetarios (b)
Balance financiero. Valoración de activos financieros y pasivos según SEC 2010

9.12 Activos financieros frente a Sociedades no financieras y Administraciones Públicas

Millones de euros

	Sociedades no financieras						Administraciones Públicas							
	Total	Valores representativos de deuda			Acciones y otras participaciones	Otros activos	Total	Valores representativos de deuda						
								Administración central			Comunidades autónomas			Corporaciones locales
		Total	A corto plazo	A largo plazo				Total	A corto plazo	A largo plazo	Total	A corto plazo	A largo plazo	
	1=2+5+6	2=3+4	3	4	5	6	7=8+11+14	8=9+10	9	10	11=12+13	12	13	14
13	9 722	1 234	529	705	7 050	1 439	51 856	47 195	2 634	44 561	4 655	18	4 637	6
14	13 541	2 063	710	1 353	9 299	2 179	57 671	50 963	2 241	48 723	6 708	24	6 683	-
15	15 997	2 740	515	2 225	10 665	2 592	44 545	38 856	1 618	37 238	5 685	53	5 632	3
16	15 899	2 977	625	2 352	10 498	2 424	51 044	45 800	1 967	43 833	5 241	95	5 146	3
17	18 706	3 103	648	2 454	12 470	3 133	43 326	38 853	2 905	35 948	4 469	117	4 352	4
18	19 974	3 973	915	3 057	12 430	3 571	38 099	34 925	4 098	30 827	3 171	21	3 150	3
19	20 506	5 012	1 593	3 420	12 563	2 931	32 248	29 465	3 534	25 930	2 747	190	2 557	36
19 *III*	20 783	4 953	1 605	3 348	12 573	3 257	37 019	33 943	3 992	29 951	3 040	205	2 834	36
IV	20 506	5 012	1 593	3 420	12 563	2 931	32 248	29 465	3 534	25 930	2 747	190	2 557	36
20 *I*	19 812	4 774	1 310	3 464	9 796	5 242	28 733	26 727	2 066	24 661	1 972	158	1 814	34
II	18 364	4 473	920	3 554	10 217	3 674	29 004	27 207	3 894	23 313	1 766	201	1 565	31
III	18 557	4 853	1 053	3 800	10 190	3 514	28 191	26 279	3 692	22 587	1 867	181	1 687	45
IV	18 637	4 965	1 064	3 900	10 942	2 731	27 333	25 557	3 810	21 747	1 735	96	1 639	41
21 *I*	22 074	5 485	1 336	4 148	12 473	4 116	24 811	22 943	3 250	19 693	1 825	71	1 755	43
II	22 682	5 590	1 312	4 277	13 292	3 801	20 878	19 296	2 131	17 165	1 540	59	1 480	43
III	23 562	5 486	1 186	4 300	13 903	4 173	20 465	18 679	2 470	16 209	1 743	46	1 697	43
IV	23 747	5 380	1 120	4 259	14 756	3 611	21 159	19 457	4 033	15 424	1 661	50	1 611	41
22 *I*	24 070	4 892	1 001	3 891	15 076	4 103	19 373	17 741	3 756	13 985	1 605	79	1 526	27
II	24 874	3 976	755	3 221	15 114	5 785	21 389	19 882	2 258	17 623	1 481	58	1 423	27

(a) Excepto Empresas de seguros y fondos de pensiones
(b) Subsector S.124 del SEC 2010

9. INSTITUCIONES FINANCIERAS NO MONETARIAS (a)
C) Fondos de inversión no monetarios (b)
Balance financiero. Valoración de activos financieros y pasivos según SEC 2010

9.13 Activos financieros frente a Instituciones financieras y resto del mundo

Millones de euros

	Instituciones financieras									Resto del mundo					
	Total	Depósitos (c)	Valores representativos de deuda			Préstamos (c)	Participaciones en el capital	Participaciones en fondos de inversión	Otros activos	Total	Depósitos	Valores representativos de deuda	Participaciones en el capital (d)	Participaciones en fondos de inversión	Otros activos
			Total	A corto plazo	A largo plazo										
	1=2+3 +6 a 9	2	3=4+5	4	5	6	7	8	9	10=11 a 15	11	12	13	14	15
13	73 506	36 143	28 348	618	27 729	229	2 317	5 969	501	45 584	198	11 174	17 034	16 025	1 152
14	78 552	41 342	24 694	1 454	23 240	120	3 562	7 882	953	79 982	231	29 252	20 476	29 446	577
15	70 917	43 113	16 032	2 031	14 002	279	3 235	7 353	905	123 430	253	42 278	26 783	53 735	382
16	66 394	41 538	12 439	2 179	10 260	31	3 218	8 074	1 093	135 328	66	49 814	27 514	57 593	340
17	60 134	35 984	9 499	718	8 781	-	3 941	9 580	1 130	178 185	262	63 401	35 023	79 186	312
18	52 465	31 920	7 852	604	7 249	-	3 577	8 575	541	180 919	382	70 629	35 458	74 126	324
19	58 122	36 814	7 908	299	7 608	2	2 510	10 263	626	205 837	282	79 707	43 066	82 302	480
19 *III*	55 485	34 933	7 734	391	7 343	2	2 575	9 496	746	197 438	334	78 690	40 183	77 760	471
IV	58 122	36 814	7 908	299	7 608	2	2 510	10 263	626	205 837	282	79 707	43 066	82 302	480
20 *I*	51 654	33 836	6 959	193	6 766	2	1 335	8 992	530	185 023	262	79 119	33 879	71 420	343
II	51 587	33 464	6 980	135	6 845	1	1 279	9 306	556	201 110	202	80 390	40 042	80 076	401
III	50 084	32 019	7 019	93	6 926	1	1 089	9 315	641	208 099	224	83 415	40 660	83 390	410
IV	52 226	33 030	7 206	23	7 183	1	1 422	9 857	710	220 237	198	83 084	44 948	91 552	455
21 *I*	55 247	35 111	7 141	22	7 120	1	1 645	10 708	640	233 004	193	83 928	49 279	99 026	578
II	62 976	39 247	7 063	41	7 022	1	1 739	14 238	689	249 013	185	86 898	54 454	106 919	558
III	65 008	40 514	7 003	42	6 960	1	1 835	15 061	595	251 426	102	86 780	56 305	107 501	739
IV	61 333	38 398	7 191	92	7 100	1	1 745	13 492	505	264 903	132	88 484	60 720	114 854	713
22 *I*	61 284	39 288	7 009	101	6 907	1	1 787	12 644	555	258 349	128	92 217	58 696	106 665	643
II	58 004	36 465	7 178	80	7 098	1	1 708	12 169	483	244 672	123	94 984	53 605	95 317	643

(a) Excepto Empresas de seguros y fondos de pensiones
(b) Subsector S.124 del SEC 2010
(c) Incluye adquisiciones temporales de activos
(d) Hasta 2012 incluye las participaciones en Fondos de inversión

9. INSTITUCIONES FINANCIERAS NO MONETARIAS (a)
C) Fondos de inversión no monetarios (b)
Balance financiero. Valoración de activos financieros y pasivos según SEC 2010

9.14 Pasivos por sectores institucionales de contrapartida

Millones de euros

	Total	Préstamos frente a instituciones financieras	Participaciones en Fondos de inversión						Otros pasivos	
			Total	Sociedades no financieras	Instituciones financieras	Administraciones públicas	Hogares e ISFLSH	Resto del mundo		Del cual Derivados financieros
	1=2+3+9	2	3=4 a 8	4	5	6	7	8	9	10
13	187 891	853	185 496	24 590	19 476	662	138 206	2 562	1 542	363
14	231 742	447	229 515	31 958	19 799	923	173 458	3 376	1 780	417
15	256 857	520	254 695	32 122	20 092	668	198 306	3 507	1 641	377
16	270 465	513	267 747	32 559	21 532	621	209 381	3 654	2 205	412
17	301 201	366	298 375	33 782	25 237	412	233 041	5 904	2 460	390
18	292 719	355	290 027	31 402	24 528	449	227 703	5 944	2 337	397
19	318 913	493	316 201	33 276	28 814	1 420	246 089	6 601	2 219	495
19 *III*	312 357	499	308 965	32 649	26 009	1 435	242 334	6 537	2 893	562
IV	318 913	493	316 201	33 276	28 814	1 420	246 089	6 601	2 219	495
20 *I*	286 931	510	283 700	28 676	27 499	1 581	219 647	6 297	2 721	729
II	300 814	540	298 533	31 142	28 329	1 737	231 147	6 179	1 741	496
III	303 839	538	301 404	31 465	28 437	1 756	233 221	6 524	1 897	575
IV	319 069	536	316 854	34 516	29 225	1 957	244 010	7 145	1 679	584
21 *I*	335 573	534	332 046	36 706	31 012	2 090	254 533	7 704	2 993	574
II	353 890	531	350 469	38 842	36 404	2 206	264 917	8 100	2 890	791
III	362 302	528	358 606	40 740	37 442	2 290	269 484	8 649	3 168	728
IV	372 788	526	369 691	42 257	36 860	2 431	278 738	9 405	2 572	676
22 *I*	366 582	522	361 912	40 387	36 837	2 410	272 763	9 515	4 148	875
II	350 149	535	345 443	38 180	35 642	2 314	259 582	9 725	4 171	765

(a) Excepto Empresas de seguros y fondos de pensiones
(b) Subsector S.124 del SEC 2010

9. INSTITUCIONES FINANCIERAS NO MONETARIAS (a)
C) Fondos de inversión no monetarios (b)
Contribución al Balance agregado de la zona del euro (c)

9.15 Participaciones emitidas: detalle por tipología de fondos según vocación

Millones de euros

	Total	Fondos según vocación					
		Renta fija	Renta variable	Fondos mixtos	Inmobiliarios	De inversión libre	Otros
	1=2 a 7	2	3	4	5	6	7
15	254 686	78 748	30 616	65 859	1 123	2 046	76 294
16	267 747	86 703	30 742	56 509	1 085	2 080	90 628
17	298 257	82 762	41 382	65 944	992	2 664	104 513
18	289 962	79 241	42 454	63 879	1 058	2 870	100 460
19	316 100	92 608	51 314	69 192	1 071	3 030	98 886
19 *IV*	316 100	92 608	51 314	69 192	1 071	3 030	98 886
20 *I*	283 659	85 528	42 482	66 655	1 077	3 399	84 517
II	298 329	88 382	46 457	69 565	1 205	3 070	89 650
III	301 404	90 201	47 308	69 674	1 210	3 317	89 694
IV	316 684	91 657	54 316	72 836	1 218	3 317	93 339
21 *I*	332 046	92 129	61 094	79 749	1 201	3 565	94 306
II	350 469	91 917	66 341	71 607	1 201	3 751	115 652
III	358 606	93 443	69 552	74 863	1 221	4 000	115 526
IV	369 691	94 405	75 225	79 011	1 222	4 001	115 826
22 *I*	360 631	95 691	73 960	74 048	1 259	4 375	111 298
II	344 156	97 181	69 271	63 778	1 263	4 433	108 231
III	338 623	98 443	69 244	62 960	1 291	4 117	102 569

(a) Excepto Empresas de seguros y fondos de pensiones
(b) Subsector S.124 del SEC 2010
(c) Información publicada en ECB. https://www.ecb.europa.eu/stats/money/funds/html/index.en.html. Esta información se obtiene a partir de la información completa del 95% de los Fondos, elevando al total con la información parcial suministrada por el resto de Fondos

9. INSTITUCIONES FINANCIERAS NO MONETARIAS (a)
C) Fondos de inversión no monetarios (b)
Contribución al Balance agregado de la zona del euro (c)

9.16 Operaciones financieras

Millones de euros

	Total	Activos							Pasivos			
		Depósitos y préstamos	Valores representativos de deuda	Participaciones en el capital	Participaciones en fondos de inversión	Derivados financieros	Activos no financieros	Otros activos	Préstamos	Participaciones en fondos de inversión	Derivados financieros	Otros pasivos
	1=2 a 8= =9 a 12	2	3	4	5	6	7	8	9	10	11	12
15	34 778	440	-6 271	5 345	22 130	14 215	-1 484	403	-8	18 835	16 091	-139
16	10 492	-5 385	4 261	-1 140	2 153	10 784	-207	25	-24	9 622	598	296
17	24 082	-6 924	289	5 084	19 178	6 041	-267	681	3	19 510	4 086	483
18	13 772	-6 168	733	5 536	1 401	11 364	1 042	-136	-366	6 401	8 366	-628
19	6 466	2 684	1 549	-3 772	-731	6 590	278	-132	-184	444	6 057	149
19 *IV*	3 547	1 557	-2 449	-989	3 973	1 553	106	-206	-6	1 912	2 183	-542
20 *I*	-3 626	-4 585	-2 492	280	-2 431	3 611	19	1 971	11	-2 985	-657	6
II	4 085	-297	-928	-232	2 613	4 110	11	-1 194	30	193	4 301	-439
III	3 795	-2 406	1 057	-65	1 962	3 428	3	-184	-1	1 300	2 361	136
IV	4 364	624	-2 992	-580	5 216	2 712	3	-619	-2	809	3 671	-114
21 *I*	11 359	1 845	1 532	-567	3 986	3 104	7	1 452	-2	6 227	3 760	1 374
II	13 894	3 893	27	2 224	5 696	2 572	4	-521	-3	10 765	3 519	-386
III	9 969	893	538	1 373	3 473	3 387	1	305	-3	6 323	3 310	339
IV	5 990	-2 279	3 724	-94	2 401	3 678	8	-1 448	-2	3 020	3 643	-672
22 *I*	7 652	235	4 576	-117	-3 333	5 910	6	376	-4	1 034	5 387	1 235
II	7 648	-3 328	7 777	79	-5 387	7 112	1	1 394	-4	2 292	5 393	-32
III	1 149	-4 927	8 115	-756	-4 438	4 760	5	-1 610	-1	-371	3 449	-1 928

(a) Excepto Empresas de seguros y fondos de pensiones
(b) Subsector S.124 del SEC 2010
(c) Información publicada en ECB. https://www.ecb.europa.eu/stats/money/funds/html/index.en.html. Esta información se obtiene a partir de la información completa del 95% de los Fondos, elevando al total con la información parcial suministrada por el resto de Fondos

9. INSTITUCIONES FINANCIERAS NO MONETARIAS (a) — 9.21 Activos financieros y pasivos

D) Otras instituciones financieras no monetarias (b)

Balance financiero. Valoración de activos financieros y pasivos según SEC 2010

Millones de euros

	Activos						Pasivos					Activos financieros netos (c)
	Total	Depósitos	Valores representativos de deuda	Préstamos	Participaciones en el capital y en fondos de inversión	Otros activos	Total	Valores representativos de deuda	Préstamos	Participaciones en el capital	Otros pasivos	
	1=2 a 6	2	3	4	5	6	7=8 a 11	8	9	10	11	12=1-7
13	591 931	382 471	1 057	21 690	178 972	7 740	568 514	295 095	112 485	150 446	10 487	23 418
14	573 815	353 632	1 524	20 846	190 685	7 127	574 413	287 346	107 254	169 245	10 568	-598
15	516 768	309 167	1 851	24 953	174 004	6 793	542 359	253 630	90 084	189 597	9 048	-25 591
16	568 166	291 263	2 607	26 889	231 715	15 692	565 381	249 907	86 666	211 745	17 063	2 785
17	523 873	233 532	2 080	24 383	246 993	16 886	555 950	203 544	88 779	245 692	17 935	-32 077
18	522 328	207 493	4 301	36 964	255 713	17 856	568 933	182 514	102 154	264 710	19 554	-46 605
19	567 614	197 039	4 251	43 436	302 705	20 183	606 971	177 771	93 985	313 062	22 153	-39 357
19 *III*	553 222	194 042	4 401	42 848	292 176	19 754	589 285	174 009	93 819	299 885	21 573	-36 064
IV	567 614	197 039	4 251	43 436	302 705	20 183	606 971	177 771	93 985	313 062	22 153	-39 357
20 *I*	547 826	193 722	4 020	43 048	286 724	20 313	582 520	168 400	93 666	297 688	22 766	-34 693
II	549 953	199 420	2 686	43 476	284 594	19 777	584 367	171 910	96 484	293 191	22 783	-34 414
III	550 564	205 007	2 781	45 355	277 914	19 507	582 993	175 821	96 883	286 903	23 386	-32 429
IV	568 404	225 758	2 933	48 576	271 983	19 155	599 135	185 899	104 458	284 642	24 136	-30 730
21 *I*	561 789	215 751	3 919	46 816	274 450	20 854	598 726	183 404	100 541	288 811	25 969	-36 937
II	568 533	218 392	3 997	48 438	277 048	20 657	601 745	179 828	105 365	291 707	24 846	-33 212
III	546 897	199 669	5 133	48 474	274 699	18 922	578 275	174 029	93 035	287 891	23 320	-31 378
IV	534 831	193 378	4 440	48 548	268 853	19 613	572 610	168 673	91 888	288 005	24 043	-37 778
22 *I*	538 403	190 635	4 368	47 757	276 457	19 186	563 425	163 775	87 247	288 783	23 621	-25 023
II	536 180	190 044	3 998	48 328	274 995	18 815	557 009	158 432	87 240	287 212	24 125	-20 829

(a) Excepto Empresas de seguros y fondos de pensiones.

(b) Se compone de: Otros intermediarios financieros, Auxiliares financieros e Instituciones financieras con actividad limitada y prestamistas de dinero (subsectores S.125 a S.127 del SEC 2010)

(c) Al tratarse de activos financieros,no se incluyen los activos inmobiliarios de SAREB, SOCIMIS e Instituciones de inversión colectiva en inmuebles, así como los activos inmobiliarios del resto de entidades que componen el agregado Instituciones financieras no monetarias, excepto empresas de seguro y fondos de pensiones

9. INSTITUCIONES FINANCIERAS NO MONETARIAS (a) — 9.22 Activos financieros frente a Sociedades no financieras y Administraciones públicas

D) Otras instituciones financieras no monetarias (b)

Balance financiero. Valoración de activos financieros y pasivos según SEC 2010

Millones de euros

	Sociedades no financieras							Administraciones públicas					
	Total	Valores representativos de deuda			Préstamos	Participaciones en el capital	Otros activos	Total	Valores representativos de deuda			Préstamos	Participaciones en el capital
										del cual Administración central			
		Total	A corto plazo	A largo plazo					Total	A corto plazo	A largo plazo		
	1=2+5 +6+7	2=3+4	3	4	5	6	7	8=9+12 +13	9	10	11	12	13
13	76 248	34	1	32	11 302	63 342	1 571	1 467	652	33	619	815	-
14	75 874	34	2	32	9 839	64 460	1 540	1 482	764	120	644	718	-
15	61 954	49	1	48	10 876	49 196	1 832	1 425	876	241	636	549	-
16	70 648	55	0	54	12 905	55 603	2 085	1 615	1 081	46	1 034	534	-
17	80 828	160	2	158	12 024	66 282	2 362	1 224	703	47	656	521	-
18	118 609	184	3	181	25 272	90 555	2 598	1 224	773	42	731	451	-
19	159 852	229	7	222	28 834	128 097	2 692	1 092	679	39	641	412	-
19 *III*	147 604	216	7	210	27 849	116 862	2 676	1 112	680	40	640	432	-
IV	159 852	229	7	222	28 834	128 097	2 692	1 092	679	39	641	412	-
20 *I*	159 209	266	7	259	29 133	127 279	2 532	750	342	39	303	408	-
II	159 649	280	9	271	29 635	127 041	2 693	726	320	39	281	406	-
III	159 897	294	9	285	30 163	126 900	2 540	699	302	39	263	397	-
IV	161 560	305	6	298	30 670	128 237	2 349	696	316	36	280	380	-
21 *I*	161 122	344	7	336	30 454	127 945	2 378	701	324	36	288	378	-
II	162 476	360	6	354	30 580	129 145	2 391	729	357	36	321	372	-
III	162 233	421	49	373	30 397	129 016	2 399	720	348	36	312	372	-
IV	162 190	372	23	349	30 217	129 157	2 444	685	388	39	348	297	-
22 *I*	162 273	327	9	318	30 374	129 143	2 429	628	334	39	295	294	-
II	162 028	250	5	245	30 253	129 086	2 439	583	314	38	276	269	-

(a) Excepto Empresas de seguros y fondos de pensiones

(b) Se compone de: Otros intermediarios financieros, Auxiliares financieros e Instituciones financieras con actividad limitada y prestamistas de dinero (subsectores S.125 a S.127 del SEC 2010)

9. INSTITUCIONES FINANCIERAS NO MONETARIAS (a)
D) Otras instituciones financieras no monetarias (b)
Balance financiero. Valoración de activos financieros y pasivos según SEC 2010

9.23 Activos financieros frente a Instituciones financieras y resto del mundo

Millones de euros

	Instituciones financieras					Resto del mundo			
	Total	Depósitos (c)	Valores representativos de deuda	Participaciones en el capital	Otros activos	Total	del cual: Valores representativos de deuda	del cual: Préstamos	del cual: Participaciones en el capital
	1=2 a 5	2	3	4	5	6	7	8	9
13	414 575	379 979	238	29 867	4 490	91 740	133	2 935	85 763
14	401 887	350 512	326	47 106	3 943	87 595	401	4 481	79 120
15	354 122	305 601	249	45 217	3 055	88 151	676	3 908	79 590
16	346 044	288 887	277	45 183	11 698	140 206	1 195	5 433	130 929
17	287 179	226 924	277	47 364	12 614	146 479	939	5 570	133 348
18	256 636	200 283	293	42 952	13 109	138 951	3 052	6 416	122 205
19	251 329	188 217	241	47 587	15 285	146 113	3 102	7 105	127 021
19 *III*	248 383	186 201	244	47 087	14 852	147 127	3 261	7 719	128 227
IV	251 329	188 217	241	47 587	15 285	146 113	3 102	7 105	127 021
20 *I*	242 271	183 128	240	43 116	15 787	136 987	3 172	6 788	116 329
II	246 161	188 971	242	41 889	15 058	134 888	1 843	6 862	115 664
III	248 147	192 914	255	39 765	15 213	132 309	1 930	6 992	111 249
IV	269 263	214 468	255	39 221	15 318	127 607	2 057	9 670	104 524
21 *I*	261 602	204 230	254	40 189	16 929	130 172	2 997	9 245	106 315
II	259 427	204 637	245	37 865	16 679	136 033	3 034	9 083	110 038
III	244 357	190 903	338	38 218	14 898	129 896	4 025	9 489	107 466
IV	237 749	183 793	334	38 139	15 483	124 716	3 346	10 061	101 557
22 *I*	235 265	181 157	325	38 713	15 069	130 955	3 381	9 312	108 600
II	232 362	178 888	328	38 454	14 692	131 377	3 106	9 471	107 456

(a) Excepto Empresas de seguros y fondos de pensiones
(b) Se compone de: Otros intermediarios financieros, Auxiliares financieros e Instituciones financieras con actividad limitada y prestamistas de dinero (subsectores S.125 a S.127 del SEC 2010)
(c) Incluye operaciones temporales de activos

9. INSTITUCIONES FINANCIERAS NO MONETARIAS (a)
D) Otras instituciones financieras no monetarias (b)
Balance financiero. Valoración de activos financieros y pasivos según SEC 2010

9.24 Pasivos por sectores institucionales de contrapartida

Miles de millones de euros

	Valores representativos de deuda						Préstamos				Participaciones en el capital					
	Total	Sociedades no financieras	Instituciones financieras	Administraciones públicas	Hogares e ISFLSH	Resto del mundo	Total	Sociedades no financieras	Instituciones financieras	Resto del mundo	Total	Sociedades no financieras	Instituciones financieras	Administraciones públicas	Hogares e ISFLSH	Resto del mundo
	1=2 a 6	2	3	4	5	6	7=8 a 10	8	9	10	11=12 a 16	12	13	14	15	16
13	295,1	2,9	173,7	1,0	-	117,6	112,5	13,4	72,9	26,2	150,4	45,5	43,1	1,7	0,4	59,6
14	287,3	3,5	162,2	1,0	5,0	115,6	107,3	13,1	65,4	28,8	169,2	45,2	42,8	1,6	17,7	62,0
15	253,6	2,4	156,1	0,2	2,5	92,5	90,1	11,6	51,3	27,2	189,6	54,2	45,6	1,6	18,3	69,8
16	249,9	3,0	159,6	0,0	1,2	86,2	86,7	13,2	43,4	30,1	211,7	44,4	38,3	1,8	19,4	107,9
17	203,5	1,2	151,1	0,0	0,1	51,2	88,8	14,1	45,7	29,0	245,7	35,4	47,6	1,7	24,5	136,4
18	182,5	0,9	138,6	0,0	0,1	42,9	102,2	13,2	41,2	47,7	264,7	45,2	48,2	2,0	4,7	164,6
19	177,8	1,8	137,3	0,0	0,1	38,5	94,0	17,3	38,5	38,2	313,1	75,8	52,8	1,8	6,0	176,6
19 *III*	174,0	1,8	131,5	0,0	0,1	40,6	93,8	16,2	39,1	38,5	299,9	65,8	53,8	1,8	6,0	172,5
IV	177,8	1,8	137,3	0,0	0,1	38,5	94,0	17,3	38,5	38,2	313,1	75,8	52,8	1,8	6,0	176,6
20 *I*	168,4	1,7	130,8	0,0	0,1	35,9	93,7	17,1	37,8	38,7	297,7	75,8	48,2	1,8	5,7	166,1
II	171,9	1,6	134,0	0,0	0,1	36,2	96,5	17,0	43,0	36,5	293,2	70,7	47,9	1,9	5,5	167,2
III	175,8	1,7	137,5	0,1	0,1	36,4	96,9	16,8	40,8	39,2	286,9	68,6	46,8	2,0	5,4	164,1
IV	185,9	1,7	146,9	0,0	0,1	37,2	104,5	16,7	45,0	42,8	284,6	74,1	47,6	2,0	4,9	156,0
21 *I*	183,4	1,6	146,0	0,0	0,1	35,7	100,5	16,7	41,7	42,1	288,8	74,8	48,4	2,0	5,4	158,1
II	179,8	1,9	142,1	0,0	0,1	35,7	105,4	16,7	46,7	42,0	291,7	76,2	48,8	2,1	5,6	158,9
III	174,0	1,5	136,1	0,0	0,1	36,4	93,0	16,7	36,9	39,4	287,9	74,0	48,8	2,1	5,9	157,1
IV	168,7	1,5	130,7	0,0	0,1	36,4	91,9	16,7	37,6	37,6	288,0	74,0	49,1	2,1	6,0	156,9
22 *I*	163,8	1,4	128,3	0,0	0,1	34,0	87,2	16,7	34,4	36,1	288,8	73,9	49,0	2,1	5,8	157,9
II	158,4	1,4	124,4	0,0	0,1	32,6	87,2	16,7	33,3	37,2	287,2	74,2	48,5	2,1	6,0	156,3

(a) Excepto Empresas de seguros y fondos de pensiones
(b) Se compone de: Otros intermediarios financieros, Auxiliares financieros e Instituciones financieras con actividad limitada y prestamistas de dinero (subsectores S.125 a S.127 del SEC 2010)

9. INSTITUCIONES FINANCIERAS NO MONETARIAS (a)
D) Otras instituciones financieras no monetarias (b)
Contribución a las estadísticas agregadas de la zona del euro

9.25 Fondos de titulización. Balance

Millones de euros

	Total	Activos							Pasivo					
		Efectivo y depósitos (c)	Valores representativos de deuda	Préstamos titulizados	Otros activos titulizados	Derivados financieros	Activos no corrientes mantenidos para la venta	Resto de activos	Préstamos	Valores representativos de deuda			Derivados financieros	Otros pasivos
										Total	Hasta 2 años	Más de 2 años		
	1=2 a 8 =9+10+13 +14	2	3	4	5	6	7	8	9	10=11+12	11	12	13	14
15	227 078	72 889	-	149 003	489	375	1 248	3 074	-	207 716	1 085	-	-	8 165
16	223 539	59 117	-	160 083	435	335	1 120	2 449	-	205 561	1 130	-	-	6 480
17	210 329	47 882	-	158 771	390	248	939	2 099	-	193 228	1 174	-	-	5 634
18	189 390	40 959	-	144 667	333	226	763	2 442	10 185	172 944	155	172 789	813	5 446
19	179 192	37 793	-	137 408	223	194	754	2 821	9 584	163 528	145	163 383	969	5 111
19 *IV*	179 192	37 793	-	137 408	223	194	754	2 821	9 584	163 528	145	163 383	969	5 111
20 *I*	172 586	35 946	-	133 023	183	211	757	2 466	9 277	157 429	143	157 286	936	4 946
II	173 518	34 417	-	135 805	163	198	752	2 183	9 228	158 656	151	158 505	961	4 672
III	176 747	35 012	-	138 235	179	199	735	2 387	9 618	161 383	152	161 231	951	4 795
IV	188 439	35 831	-	148 743	306	177	722	2 659	9 750	172 630	149	172 481	1 025	5 035
21 *I*	183 749	32 021	-	147 989	283	168	704	2 583	9 497	168 488	142	168 346	958	4 808
II	180 477	39 555	-	137 463	352	186	687	2 233	9 438	165 690	218	165 473	886	4 463
III	172 820	28 661	-	140 814	392	66	596	2 290	9 305	158 523	248	158 275	847	4 146
IV	167 394	29 643	-	134 444	596	102	565	2 044	9 185	153 445	373	153 072	570	4 193
22 *I*	163 659	27 780	-	132 118	819	464	497	1 981	7 192	151 514	603	150 911	491	4 463
II	159 743	27 692	22	128 146	920	719	487	1 757	6 949	147 927	679	147 248	398	4 470
III	152 990	24 793	23	123 980	810	1 010	477	1 898	6 792	140 993	569	140 424	297	4 908

(a) Excepto Empresas de seguros y fondos de pensiones
(b) Se compone de: Otros intermediarios financieros, Auxiliares financieros e Instituciones financieras con actividad limitada y prestamistas de dinero (subsectores S.125 a S.127 del SEC 2010)
(c) Incluye las cédulas singulares multicedentes

9. INSTITUCIONES FINANCIERAS NO MONETARIAS (a)
D) Otras instituciones financieras no monetarias (b)
Contribución a las estadísticas agregadas de la zona del euro

9.26 Fondos de titulización. Detalle de activos financieros

Millones de euros

	Total activos =total pasivo	Efectivo y depósitos		Préstamos titulizados originados por Instituciones financieras monetarias de la UEM					
			Del cual: Cédulas singulares multicedentes	Préstamos a SNF residentes en España				Préstamos a hogares residentes en España	Resto de préstamos
				Total	Hasta 1 año	De 1 a 5 años	Más de 5 años		
	1	2	3	4=5 a 7	5	6	7	8	9
15	227 078	72 889	58 433	18 259	-	-	-	-	169
16	223 539	59 117	44 980	16 536	-	-	-	-	120
17	210 329	47 882	35 170	14 493	-	-	-	-	112
18	189 390	40 959	28 495	13 520	2 190	5 428	5 902	130 662	80
19	179 192	37 793	25 470	14 870	2 447	7 588	4 835	122 076	59
19 *IV*	179 192	37 793	25 470	14 870	2 447	7 588	4 835	122 076	59
20 *I*	172 586	35 946	23 970	13 667	1 876	7 165	4 627	118 899	59
II	173 518	34 417	22 720	12 896	1 886	6 660	4 350	122 462	49
III	176 747	35 012	22 220	14 197	1 818	6 728	5 652	123 596	49
IV	188 439	35 831	20 970	15 285	2 157	7 930	5 198	132 982	49
21 *I*	183 749	32 021	19 470	13 739	2 056	7 271	4 411	133 821	49
II	180 477	39 555	17 160	12 952	1 993	6 913	4 046	124 093	40
III	172 820	28 661	17 160	14 350	2 917	6 904	4 529	125 988	40
IV	167 394	29 643	17 160	12 489	2 044	6 413	4 031	121 526	40
22 *I*	163 659	27 780	15 860	12 551	1 951	6 100	4 500	119 132	40
II	159 743	27 692	15 860	10 696	1 473	5 599	3 624	116 694	416
III	152 990	24 793	14 660	9 315	965	3 626	4 724	113 865	417

(a) Excepto Empresas de seguros y fondos de pensiones
(b) Se compone de: Otros intermediarios financieros, Auxiliares financieros e Instituciones financieras con actividad limitada y prestamistas de dinero (subsectores S.125 a S.127 del SEC 2010)

9. INSTITUCIONES FINANCIERAS NO MONETARIAS (a)
D) Otras instituciones financieras no monetarias (b)
Contribución a las estadísticas agregadas de la zona del euro

9.27 Sociedades de valores. Balance

Millones de euros

	Total	Activos financieros						Pasivos			
		Depósitos y préstamos (c)	Valores representativos de deuda	Participaciones en el capital	Participaciones en fondos de inversión	Derivados financieros	Otros activos	Préstamos (d)	Capital y reservas	Derivados financieros	Otros pasivos
	1=2 a 7 =8 a 11	2	3	4	5	6	7	8	9	10	11
15	7 258	3 852	340	1 920	106	411	629	2 778	1 512	571	2 398
16	3 826	2 878	144	123	91	84	505	240	1 312	83	2 190
17	3 698	2 877	131	51	81	1	557	29	1 211	1	2 457
18	4 569	3 756	209	50	66	1	488	156	1 237	1	3 176
19	9 389	4 199	172	60	74	2 892	1 992	1 320	1 503	2 892	3 673
19 *III*	9 266	4 010	132	46	74	3 341	1 663	1 484	1 258	3 341	3 182
IV	9 389	4 199	172	60	74	2 892	1 992	1 320	1 503	2 892	3 673
20 *I*	13 165	5 717	111	57	59	3 732	3 487	2 129	1 523	3 731	5 783
II	11 972	5 185	280	15	73	3 913	2 505	1 680	1 555	3 514	5 222
III	13 019	6 073	127	18	77	4 252	2 472	1 743	1 547	3 872	5 857
IV	10 035	4 839	122	43	53	1 871	3 106	2 616	1 478	1 578	4 363
21 *I*	13 171	5 504	171	64	81	2 712	4 639	4 070	1 435	2 267	5 399
II	15 087	5 984	231	35	61	2 822	5 954	5 375	1 624	2 330	5 758
III	4 843	4 136	196	36	66	7	402	65	681	7	4 091
IV	4 446	3 878	291	38	95	5	139	37	680	5	3 724
22 *I*	4 710	4 088	157	35	58	7	359	42	617	7	4 038
II	4 987	4 442	134	31	35	5	332	41	564	5	4 370

(a) Excepto Empresas de seguros y fondos de pensiones
(b) Se compone de: Otros intermediarios financieros, Auxiliares financieros e Instituciones financieras con actividad limitada y prestamistas de dinero (subsectores S.125 a S.127 del SEC 2010)
(c) Incluye adquisiciones temporales de activos
(d) Incluye cesiones temporales de activos

9. INSTITUCIONES FINANCIERAS NO MONETARIAS
C) Auxiliares financieros: Sociedades de Tasación
Datos de actividad de las tasadoras

9.30 Distribución de tasaciones: número de tasaciones

BE

Número en miles

	Total tasaciones	Tasaciones de bienes inmuebles														
		Total	Terrenos				Edificios completos (a)									
			Total	Suelo urbano	Fincas rústicas	Suelo no urbanizable (b)	Total	De uso residencial			De uso terciario			Industriales	Otros
								Total	de primera residencia	de segunda residencia	Total	de oficinas	de uso comercial		
	1=2+25	2=3+7+ 16+23+24	3=4 a 6	4	5	6	7=8+11+ 14+15	8=9+10	9	10	11=12+13	12	13	14	15
12	758,5	751,6	66,2	43,8	21,2	1,3	49,4	22,2	20,4	1,8	5,7	2,4	3,3	15,9	5,6
13	657,2	651,1	65,0	43,2	21,2	0,7	45,8	18,7	17,4	1,3	5,1	1,9	3,2	17,2	4,9
14	798,4	792,7	84,6	57,4	26,3	0,9	53,9	21,5	19,5	2,0	5,2	2,1	3,1	20,9	6,3
15	953,6	947,7	111,2	78,6	31,6	1,0	64,9	23,5	21,4	2,2	4,5	1,8	2,6	28,9	8,0
16	1 188,1	1 180,6	121,1	86,0	33,6	1,4	81,2	33,4	29,7	3,7	5,5	2,3	3,2	31,0	11,3
17	1 383,0	1 373,6	160,2	113,0	45,1	2,1	88,0	33,2	30,7	2,5	5,2	2,0	3,2	36,8	12,8
18	1 336,8	1 325,6	146,6	96,3	48,6	1,6	77,1	32,0	29,9	2,0	5,1	1,9	3,2	29,8	10,3
19	1 306,9	1 278,2	114,0	71,0	41,8	1,2	77,1	30,8	28,7	2,1	4,9	2,1	2,8	32,4	9,0
20	1 198,6	1 178,5	117,8	70,5	46,1	1,2	73,9	37,0	35,4	1,6	4,3	1,4	2,8	21,3	11,3
21	1 368,9	1 343,4	119,2	71,5	46,3	1,4	83,7	39,1	37,2	1,9	4,3	1,7	2,5	25,6	14,6
19 *III*	302,9	297,4	27,7	18,7	8,8	0,3	17,5	8,0	7,3	0,7	1,0	0,4	0,6	6,3	2,1
IV	391,2	382,4	34,0	21,0	12,7	0,4	26,9	8,9	8,3	0,6	1,4	0,6	0,9	13,2	3,4
20 *I*	290,9	282,7	25,4	15,8	9,1	0,4	15,9	7,4	6,9	0,4	1,5	0,3	1,2	5,4	1,6
II	244,0	242,5	31,3	19,2	11,8	0,3	13,7	5,5	5,1	0,4	0,9	0,3	0,5	5,6	1,7
III	308,2	306,2	32,3	18,9	13,2	0,2	13,6	6,7	6,3	0,4	0,7	0,3	0,4	4,5	1,7
IV	355,4	347,0	28,8	16,6	12,0	0,3	30,7	17,5	17,0	0,4	1,1	0,5	0,7	5,9	6,2
21 *I*	323,2	317,2	24,6	14,3	10,0	0,3	17,1	8,4	8,0	0,4	1,2	0,7	0,5	5,3	2,2
II	361,6	355,2	32,3	20,1	11,8	0,4	19,2	9,9	9,4	0,5	1,1	0,4	0,7	6,0	2,2
III	303,1	301,4	23,4	12,5	10,6	0,2	18,5	8,2	7,8	0,4	0,7	0,2	0,5	8,3	1,4
IV	381,0	369,6	38,9	24,5	14,0	0,4	28,9	12,6	12,0	0,6	1,3	0,5	0,8	6,1	8,9
22 *I*	326,3	319,4	20,8	11,2	9,4	0,2	18,8	9,7	9,3	0,4	1,0	0,4	0,6	6,0	2,1
II	354,0	345,5	22,5	11,9	10,3	0,3	21,2	11,5	10,9	0,6	1,0	0,4	0,6	6,2	2,6

Véanse notas al final del capítulo.

9. INSTITUCIONES FINANCIERAS NO MONETARIAS
C) Auxiliares financieros: Sociedades de Tasación
Datos de actividad de las tasadoras

9.30 (Continuación) Distribución de tasaciones: número de tasaciones

BE

Número en miles

	Tasaciones de bienes inmuebles									Tasaciones no inmobiliarias	Pro memoria:			
	Elementos de edificios							Explotación económica (c)	Otros bienes inmuebles (d)		Otras valoraciones			Patrimonios
	Total	Viviendas			Oficinas	Locales Comerciales	Otros				Total	Actualizaciones (f)	Valoraciones intermedias (g)	
		Total	Situadas en edificios o bloques	Unifamiliares										
	16=17+20 a 22	17	18	19	20	21	22	23	24	25	26=27+28	27	28	29
12	622,4	445,3	322,3	123,0	9,0	49,0	119,0	6,1	7,5	6,9	1 876,4	1 845,8	30,7	5,4
13	533,3	386,5	276,0	110,5	8,1	46,6	92,0	5,5	1,5	6,1	1 776,7	1 761,7	15,0	7,0
14	633,0	449,1	323,6	125,6	10,5	54,4	118,9	7,9	13,3	5,6	941,7	929,2	12,6	5,7
15	763,0	511,4	375,7	135,7	13,7	64,2	173,6	7,9	0,8	5,9	105,1	93,1	12,0	5,2
16	964,6	633,1	464,5	168,6	16,6	73,7	241,3	12,6	1,1	7,5	145,8	128,6	17,1	3,5
17	1 109,0	757,9	548,0	209,9	18,2	82,7	250,2	14,9	1,4	9,4	153,4	127,9	25,5	3,2
18	1 086,3	754,8	546,8	208,0	17,9	82,8	230,8	13,8	1,7	11,2	158,2	128,9	29,3	1,7
19	1 074,6	771,1	553,5	217,6	15,9	79,3	208,4	11,2	1,2	28,8	137,5	101,0	36,5	1,2
20	974,5	708,7	484,3	224,4	13,0	64,9	188,0	11,1	1,2	20,2	119,7	88,2	31,5	1,3
21	1 124,2	805,0	556,5	248,6	13,3	71,4	234,5	14,8	1,5	25,5	135,5	99,0	36,5	0,1
19 *III*	249,8	176,5	124,7	51,8	3,6	17,7	52,0	2,2	0,3	5,4	28,6	19,9	8,7	0,3
IV	318,1	228,5	164,5	64,0	4,9	23,5	61,2	3,1	0,3	8,8	39,1	29,2	9,9	0,4
20 *I*	238,8	172,3	122,6	49,7	3,5	16,0	47,1	2,4	0,2	8,2	32,9	24,9	8,0	0,5
II	194,6	134,7	90,0	44,7	3,0	16,7	40,2	2,6	0,3	1,6	27,1	20,1	7,1	0,5
III	257,0	182,8	121,7	61,1	2,9	15,3	56,0	3,0	0,3	2,0	27,7	19,8	7,9	0,3
IV	284,0	218,9	150,0	68,9	3,6	16,9	44,6	3,1	0,3	8,4	31,9	23,5	8,5	0,1
21 *I*	272,9	195,9	136,9	58,9	3,2	17,3	56,5	2,4	0,3	6,0	30,8	23,7	7,1	0,0
II	300,0	214,1	146,1	68,0	3,2	19,8	63,0	3,3	0,4	6,4	36,6	28,4	8,2	0,0
III	256,5	179,7	123,8	55,9	2,8	16,7	57,3	2,7	0,3	1,7	27,6	19,4	8,3	0,0
IV	294,8	215,4	149,6	65,7	4,1	17,6	57,7	6,4	0,6	11,5	40,4	27,5	12,9	0,0
22 *I*	276,3	191,6	137,5	54,1	3,2	17,4	64,2	3,2	0,3	6,9	27,8	17,5	10,3	0,0
II	298,0	210,1	149,6	60,5	3,6	20,6	63,8	3,5	0,3	8,4	31,4	19,5	12,0	0,0

Véanse notas al final del capítulo.

9. INSTITUCIONES FINANCIERAS NO MONETARIAS
C) Auxiliares financieros: Sociedades de Tasación
Datos de actividad de las tasadoras

9.31 Distribución de tasaciones: importe de tasaciones

BE

Millones de euros

	Total tasaciones	Tasaciones de bienes inmuebles												
		Total	Terrenos				Edificios completos (a)							
			Total	Suelo urbano	Fincas rústicas	Suelo no urbanizable (b)	Total	De uso residencial			De uso terciario			Industriales	Otros
								Total	de primera residencia	de segunda residencia	Total	de oficinas	de uso comercial		
	1=2+25	2=3+7+16+23+24	3=4 a 6	4	5	6	7=8+11+14+15	8=9+10	9	10	11=12+13	12	13	14	15
12	336 412	333 558	75 997	67 406	8 024	567	105 013	54 575	49 987	4 588	23 095	16 351	6 744	17 513	9 830
13	264 625	259 490	53 399	45 526	7 664	209	88 838	37 226	34 469	2 758	24 235	11 982	12 253	17 822	9 554
14	311 503	307 421	61 465	51 654	9 217	594	92 829	35 413	31 432	3 982	24 939	14 691	10 249	22 749	9 727
15	342 225	333 500	64 333	53 502	10 426	405	110 919	30 934	27 558	3 375	43 156	22 034	21 122	24 872	11 958
16	385 610	378 895	57 541	47 988	9 299	255	139 163	36 580	32 992	3 588	60 803	28 710	32 092	28 761	13 020
17	421 698	414 934	63 621	52 060	11 345	216	137 744	40 054	37 061	2 994	51 021	21 510	29 511	31 659	15 010
18	422 287	413 106	58 210	44 427	13 618	165	129 602	46 484	42 819	3 664	43 137	17 445	25 692	27 632	12 350
19	410 180	402 425	45 553	33 495	11 870	188	120 053	53 214	49 427	3 788	28 816	19 831	8 985	27 071	10 952
20	359 634	349 751	41 570	29 111	12 295	163	98 335	42 680	39 195	3 485	27 054	18 451	8 604	21 468	7 132
21	404 465	395 822	43 558	30 543	12 629	386	101 977	49 474	45 897	3 577	23 518	13 259	10 259	21 768	7 216
19 *III*	88 836	87 204	9 464	6 917	2 523	24	26 500	11 000	9 992	1 007	7 282	4 918	2 364	5 554	2 663
IV	128 789	126 938	13 610	9 909	3 647	54	41 881	20 447	19 487	960	8 047	6 040	2 007	9 379	4 008
20 *I*	87 805	84 926	10 384	7 643	2 697	44	23 864	10 582	9 511	1 071	5 812	3 534	2 278	4 955	2 515
II	83 427	82 361	10 872	8 006	2 833	34	25 569	8 729	8 032	696	9 736	7 522	2 214	5 571	1 533
III	81 336	78 202	9 253	6 098	3 130	26	19 555	9 326	8 456	871	4 543	2 798	1 745	4 356	1 329
IV	107 066	104 262	11 060	7 365	3 635	59	29 347	14 043	13 196	847	6 963	4 597	2 366	6 586	1 755
21 *I*	90 979	88 836	9 488	6 694	2 730	64	22 540	10 947	10 269	678	5 145	2 991	2 154	4 891	1 557
II	109 327	106 375	10 541	7 327	3 070	144	27 016	13 103	12 262	842	6 199	3 235	2 964	5 932	1 781
III	87 940	86 659	8 981	6 021	2 936	25	22 270	10 687	9 731	956	5 133	3 352	1 781	5 005	1 444
IV	116 220	113 952	14 548	10 502	3 894	153	30 152	14 737	13 636	1 101	7 041	3 681	3 360	5 940	2 434
22 *I*	110 412	109 169	9 591	6 373	3 194	25	31 536	13 908	12 705	1 203	9 196	6 083	3 113	5 918	2 514
II	115 732	112 887	10 711	7 355	3 319	37	29 884	15 651	14 614	1 038	6 232	4 231	2 000	6 188	1 813

Véanse notas al final del capítulo.

9. INSTITUCIONES FINANCIERAS NO MONETARIAS
C) Auxiliares financieros: Sociedades de Tasación
Datos de actividad de las tasadoras

9.31 (Continuación) Distribución de tasaciones: importe de tasaciones

BE

Millones de euros

	Tasaciones de bienes inmuebles									Tasaciones no inmobiliarias (e)	Pro memoria:			
	Elementos de edificios							Explotación económica (c)	Otros bienes inmuebles (d)		Otras valoraciones			Patrimonios (h)
	Total	Viviendas			Oficinas	Locales Comerciales	Otros				Total	Actualizaciones (f)	Valoraciones intermedias (g)	
		Total	Situadas en edificios o bloques	Unifamiliares										
	16=17+20 a 22	17	18	19	20	21	22	23	24	25	26=27+28	27	28	29
12	109 423	83 350	50 421	32 928	4 267	14 233	7 573	22 355	20 769	2 854	403 703	392 170	11 532	26 710
13	89 964	67 853	39 891	27 963	3 124	12 191	6 795	21 856	5 433	5 135	336 381	329 451	6 929	11 277
14	105 763	78 681	46 359	32 322	4 291	14 845	7 946	34 880	12 484	4 082	891 696	883 124	8 572	10 989
15	118 171	86 945	52 867	34 078	5 478	18 200	7 549	37 529	2 547	8 725	75 531	65 419	10 112	1 206
16	142 888	105 010	64 256	40 755	6 508	22 744	8 626	36 988	2 315	6 714	71 878	58 394	13 483	1 365
17	169 766	130 769	78 327	52 442	6 026	23 402	9 569	41 818	1 984	6 764	89 129	70 421	18 709	455
18	172 219	136 957	84 505	52 451	5 535	20 769	8 959	50 621	2 454	9 181	117 106	93 578	23 528	301
19	183 501	147 183	91 018	56 164	6 445	20 466	9 407	51 120	2 197	7 755	98 282	71 994	26 288	298
20	164 264	136 836	79 685	57 151	4 404	14 704	8 320	44 324	1 259	9 883	112 436	74 602	37 835	254
21	197 440	167 632	99 835	67 796	4 868	15 573	9 367	51 344	1 502	8 643	123 011	82 951	40 060	85
19 *III*	41 712	33 464	20 182	13 282	1 606	4 468	2 173	9 072	457	1 632	23 123	16 387	6 737	50
IV	55 688	44 103	27 276	16 827	2 083	6 309	3 193	15 054	706	1 851	26 102	19 168	6 934	94
20 *I*	40 655	33 599	20 782	12 817	1 220	3 899	1 938	9 629	393	2 879	31 489	22 745	8 744	61
II	33 369	26 292	14 582	11 710	1 102	3 887	2 088	12 264	287	1 067	21 252	12 690	8 563	67
III	40 107	34 227	19 434	14 792	821	3 150	1 909	8 958	329	3 134	22 562	12 504	10 058	48
IV	50 133	42 719	24 887	17 832	1 261	3 768	2 386	13 473	249	2 804	37 133	26 663	10 470	78
21 *I*	46 264	39 177	23 799	15 378	1 190	3 703	2 194	10 168	376	2 143	29 733	19 760	9 973	26
II	53 319	45 537	26 501	19 036	1 163	4 222	2 397	15 085	414	2 952	27 870	17 392	10 477	4
III	43 264	36 626	21 556	15 070	1 007	3 552	2 080	11 708	435	1 281	24 357	14 795	9 562	22
IV	54 593	46 291	27 979	18 312	1 508	4 096	2 697	14 383	277	2 267	41 051	31 004	10 048	34
22 *I*	50 227	42 571	26 630	15 941	1 125	4 047	2 484	17 546	268	1 243	27 645	17 512	10 132	75
II	54 974	46 381	28 392	17 989	1 477	4 642	2 473	17 044	274	2 844	23 089	12 629	10 460	15

Véanse notas al final del capítulo.

9. INSTITUCIONES FINANCIERAS NO MONETARIAS
C) Auxiliares financieros: Sociedades de Tasación
Datos de actividad de las tasadoras

9.32 Distribución de tasaciones: superficie utilizable Tasaciones bienes inmuebles

BE

hectáreas

	Total	Terrenos				Edificios completos (a)								
		Total	Suelo urbano	Fincas rústicas	Suelo no urbanizable (b)	Total	De uso residencial			De uso terciario			Industriales	Otros
							Total	de primera residencia	de segunda residencia	Total	de oficinas	de uso comercial		
	1=2+6+15+22	2=3 a 5	3	4	5	6=7+10+13+14	7=8+9	8	9	10=11+12	11	12	13	14
12	486 143	461 513	62 055	393 948	5 510	9 940	4 021	3 674	347	1 265	749	516	3 661	993
13	518 334	496 045	53 961	438 893	3 190	9 826	3 037	2 819	218	1 656	713	943	4 192	940
14	732 516	703 573	68 325	620 511	14 737	12 476	2 972	2 657	315	1 713	877	836	5 967	1 823
15	830 152	798 479	60 138	731 804	6 537	13 036	2 725	2 447	279	2 278	1 028	1 250	6 779	1 253
16	886 834	853 458	57 404	789 837	6 217	14 603	2 984	2 676	308	2 777	1 288	1 489	7 483	1 359
17	887 867	852 058	60 711	785 156	6 191	14 247	3 013	2 773	239	2 388	916	1 471	7 526	1 321
18	942 135	905 625	49 745	853 081	2 799	14 853	3 253	3 005	248	2 346	905	1 441	7 812	1 441
19	807 313	772 892	41 668	728 087	3 137	13 241	3 052	2 834	218	1 712	1 018	694	7 381	1 096
20	808 992	777 982	35 878	740 244	1 859	11 668	2 948	2 743	205	1 505	826	679	6 483	732
21	757 415	725 471	38 555	683 909	3 007	10 825	3 004	2 823	182	1 404	667	737	5 600	817
19 *III*	170 332	162 768	10 045	152 424	299	2 869	740	683	57	411	245	166	1 461	258
IV	242 593	232 132	12 702	218 137	1 294	4 233	886	835	51	529	329	201	2 549	268
20 *I*	175 770	168 278	8 922	158 786	570	2 991	694	624	70	326	185	141	1 762	209
II	186 406	179 197	9 992	168 673	531	2 742	554	511	43	435	260	175	1 637	116
III	194 531	187 390	8 338	178 683	368	2 356	681	631	50	281	149	132	1 255	139
IV	252 285	243 116	8 626	234 101	390	3 580	1 020	977	42	462	232	231	1 829	268
21 *I*	174 050	166 569	8 447	157 202	921	2 505	680	639	41	322	170	153	1 276	227
II	177 933	169 210	8 768	159 790	652	2 897	804	757	46	377	167	210	1 537	180
III	174 258	167 181	7 603	159 310	269	2 348	661	622	38	272	145	127	1 272	143
IV	231 174	222 510	13 737	207 607	1 166	3 076	860	804	56	432	185	247	1 516	267
22 *I*	186 021	177 775	5 591	171 858	325	2 958	790	737	53	436	265	171	1 508	225
II	179 144	170 510	7 303	162 610	597	2 840	809	764	45	387	210	177	1 503	141

Véanse notas al final del capítulo.

9. INSTITUCIONES FINANCIERAS NO MONETARIAS
C) Auxiliares financieros: Sociedades de Tasación
Datos de actividad de las tasadoras

9.32 (Continuación) Distribución de tasaciones: superficie utilizable
Tasaciones de bienes inmuebles

BE — *hectáreas*

	Elementos de edificios							Explotación económica (c)
	Total	Viviendas			Oficinas	Locales comerciales	Otros	
		Total	Situadas en edificios o bloques	Unifamiliares				
	15=16+19 a 21	16=17+18	17	18	19	20	21	22
12	8 580	5 961	3 303	2 658	203	1 065	1 351	6 110
13	7 869	5 226	2 869	2 356	176	1 065	1 403	4 594
14	9 408	6 165	3 429	2 736	244	1 251	1 747	7 060
15	11 135	7 253	4 078	3 175	317	1 523	2 043	7 501
16	12 811	8 481	4 775	3 706	353	1 730	2 247	5 963
17	14 788	10 079	5 587	4 492	369	1 844	2 497	6 774
18	14 466	10 078	5 627	4 451	352	1 742	2 294	7 191
19	14 829	10 525	5 808	4 717	352	1 626	2 326	6 351
20	13 628	9 845	5 059	4 787	274	1 281	2 228	5 714
21	14 875	10 956	5 879	5 077	286	1 330	2 304	6 243
19 *III*	3 460	2 501	1 422	1 079	79	356	524	1 235
IV	4 389	3 033	1 616	1 417	108	467	781	1 839
20 *I*	3 218	2 309	1 287	1 022	72	325	513	1 284
II	2 942	1 981	944	1 036	72	328	561	1 525
III	3 461	2 557	1 257	1 300	54	305	544	1 323
IV	4 008	2 999	1 570	1 428	76	323	610	1 582
21 *I*	3 618	2 659	1 463	1 196	70	321	569	1 358
II	3 959	2 922	1 533	1 389	68	363	606	1 866
III	3 311	2 416	1 282	1 135	60	309	525	1 418
IV	3 987	2 958	1 601	1 357	88	336	604	1 602
22 *I*	3 570	2 540	1 440	1 100	67	349	613	1 718
II	3 826	2 780	1 555	1 226	76	379	590	1 968

Véanse notas al final del capítulo.

9. INSTITUCIONES FINANCIERAS NO MONETARIAS
C) Auxiliares financieros: Sociedades de Tasación
Datos de actividad de las tasadoras

9.33 Distribución de tasaciones de bienes inmuebles: valor medio del m2 (a)

BE — *Euros por m2*

	Suelo urbano	Fincas rústicas	Edificios								Elementos de edificios					
			Total	De uso residencial			De uso terciario			Industriales	Total	Viviendas			Oficinas	Locales comerciales
				Total	de primera residencia	de segunda residencia	Total	de oficinas	de uso comercial			Total	Situadas en edificios o bloques	Unifamiliares		
	1	2	3	4	5	6	7	8	9	10	11	12	13	14	15	16
12	109	2,0	1 056	1 357	1 360	1 321	1 826	2 184	1 307	478	1 275	1 398	1 526	1 239	2 102	1 337
13	84	1,7	904	1 226	1 223	1 263	1 463	1 681	1 299	425	1 143	1 298	1 390	1 187	1 777	1 145
14	76	1,5	744	1 191	1 183	1 264	1 456	1 675	1 227	381	1 124	1 276	1 352	1 181	1 758	1 186
15	89	1,4	851	1 135	1 126	1 212	1 894	2 143	1 690	367	1 061	1 199	1 296	1 073	1 730	1 195
16	84	1,2	953	1 226	1 233	1 167	2 189	2 229	2 155	384	1 115	1 238	1 346	1 100	1 841	1 315
17	86	1,4	967	1 330	1 336	1 251	2 137	2 347	2 006	421	1 148	1 297	1 402	1 168	1 633	1 269
18	89	1,6	873	1 429	1 425	1 477	1 839	1 927	1 783	354	1 191	1 359	1 502	1 178	1 573	1 192
19	80	1,6	907	1 744	1 744	1 734	1 683	1 948	1 295	367	1 237	1 398	1 567	1 191	1 833	1 258
20	81	1,7	843	1 448	1 429	1 698	1 797	2 234	1 266	331	1 205	1 390	1 575	1 194	1 609	1 148
21	79	1,8	942	1 647	1 626	1 967	1 675	1 989	1 391	389	1 327	1 530	1 698	1 335	1 702	1 171
19 *III*	69	1,7	924	1 487	1 463	1 782	1 774	2 007	1 428	380	1 205	1 338	1 419	1 231	2 030	1 255
IV	78	1,7	989	2 307	2 333	1 880	1 521	1 838	1 001	368	1 269	1 454	1 688	1 187	1 926	1 351
20 *I*	86	1,7	798	1 526	1 524	1 538	1 782	1 907	1 616	281	1 263	1 455	1 615	1 255	1 701	1 200
II	80	1,7	933	1 576	1 573	1 602	2 238	2 897	1 262	340	1 134	1 327	1 544	1 130	1 528	1 186
III	73	1,8	830	1 370	1 340	1 744	1 614	1 875	1 319	347	1 159	1 338	1 546	1 138	1 518	1 033
IV	85	1,6	820	1 377	1 350	2 003	1 506	1 984	1 025	360	1 251	1 425	1 585	1 248	1 662	1 166
21 *I*	79	1,7	900	1 610	1 607	1 655	1 596	1 764	1 409	383	1 279	1 473	1 626	1 286	1 707	1 154
II	84	1,9	933	1 631	1 619	1 818	1 645	1 939	1 411	386	1 347	1 558	1 729	1 370	1 710	1 162
III	79	1,8	949	1 618	1 563	2 500	1 885	2 312	1 398	394	1 307	1 516	1 682	1 328	1 681	1 148
IV	76	1,9	980	1 713	1 696	1 953	1 628	1 987	1 360	392	1 369	1 565	1 748	1 349	1 705	1 219
22 *I*	114	1,9	1 066	1 759	1 724	2 252	2 111	2 299	1 821	393	1 407	1 676	1 850	1 449	1 685	1 158
II	101	2,0	1 052	1 936	1 913	2 331	1 610	2 012	1 132	412	1 437	1 668	1 826	1 468	1 944	1 225

Véanse notas al final del capítulo.

9. INSTITUCIONES FINANCIERAS NO MONETARIAS
C) Auxiliares financieros: Sociedades de Tasación
Datos de actividad de las tasadoras

9.34 Distribución de la clientela y finalidad de las tasaciones: número de tasaciones

BE

Número en miles

	Por clientela: total de tasaciones					Por finalidad: tasaciones de inmuebles				
	Total	Entidades de depósito	Otras instituciones financieras	Personas físicas	Resto	Total	Finalidad hipotecaria	Otras requeridas para entidades de crédito	Otras requeridas para otras instituciones financieras	Resto
	1=2 a 5	2	3	4	5	6=7 a 10	7	8	9	10
12	758,5	539,8	37,5	25,5	155,8	751,6	435,5	40,8	26,7	248,6
13	657,2	469,6	33,6	22,4	131,5	651,1	353,2	45,5	4,9	247,5
14	798,4	560,1	13,9	27,8	196,5	792,7	209,3	23,7	1,2	166,6
15	953,6	667,4	19,8	60,3	206,1	947,7	...	...	...	...
16	1 188,1	780,7	20,6	56,9	329,9	1 180,6	...	...	...	...
17	1 383,0	1 000,6	18,9	58,9	304,6	1 373,6	...	...	...	...
18	1 336,8	948,0	27,7	89,7	271,4	1 325,6	...	...	...	...
19	1 306,9	930,4	24,6	71,9	280,1	1 278,2	...	...	...	...
20	1 198,6	860,6	21,4	86,7	229,9	1 178,5	...	...	...	...
21	1 368,9	981,4	16,3	141,5	229,8	1 343,4	...	...	...	...
18 *II*	665,2	465,7	16,1	51,9	131,6	656,6	...	...	...	...
19 *I*	612,9	438,9	12,3	36,3	125,4	598,3	...	...	...	...
II	694,0	491,4	12,3	35,6	154,6	679,8	...	...	...	...
20 *I*	535,0	399,6	10,8	36,3	88,3	525,2	...	...	...	...
II	663,6	460,9	10,6	50,5	141,6	653,2	...	...	...	...
21 *I*	684,8	523,9	7,5	68,5	84,8	672,4	...	...	...	...
II	684,2	457,5	8,7	73,0	144,9	671,0	...	...	...	...
22 *I*	680,2	478,4	7,3	80,6	113,9	664,9	...	...	...	...

9. INSTITUCIONES FINANCIERAS NO MONETARIAS
C) Auxiliares financieros: Sociedades de Tasación
Datos de actividad de las tasadoras

9.35 Distribución de la clientela y finalidad de las tasaciones: importe de tasaciones

BE

Millones de euros

	Por clientela: total de tasaciones					Por finalidad: tasaciones de inmuebles				
	Total	Entidades de depósito	Otras instituciones financieras	Personas físicas	Resto	Total	Finalidad hipotecaria	Otras requeridas para entidades de crédito	Otras requeridas para otras instituciones financieras	Resto
	1=2 a 5	2	3	4	5	6=7 a 10	7	8	9	10
12	336 412	181 029	12 328	10 528	132 528	333 558	161 507	17 512	10 600	143 939
13	264 625	144 603	14 738	10 738	94 545	259 490	124 193	19 127	9 491	106 679
14	311 503	169 622	10 186	8 536	123 159	307 421	63 483	10 428	1 915	86 299
15	342 225	185 940	9 857	16 774	129 653	333 500	...	...	...	...
16	385 610	205 245	17 859	13 928	148 578	378 895	...	...	...	...
17	421 698	248 026	11 694	15 601	146 377	414 934	...	...	...	...
18	422 287	249 583	9 522	19 536	143 645	413 106	...	...	...	...
19	410 180	245 490	10 389	22 286	132 016	402 425	...	...	...	...
20	359 634	222 111	13 397	25 385	98 740	349 751	...	...	...	...
21	404 465	246 482	7 656	40 500	109 828	395 822	...	...	...	...
18 *II*	212 502	122 080	5 872	9 740	74 810	206 469	...	...	...	...
19 *I*	192 555	113 079	4 691	11 235	63 549	188 282	...	...	...	...
II	217 626	132 411	5 698	11 051	68 466	214 143	...	...	...	...
20 *I*	171 232	107 261	7 634	10 716	45 621	167 287	...	...	...	...
II	188 402	114 850	5 763	14 670	53 119	182 464	...	...	...	...
21 *I*	200 306	129 790	3 507	19 283	47 726	195 211	...	...	...	...
II	204 159	116 693	4 149	21 216	62 101	200 611	...	...	...	...
22 *I*	226 144	134 216	5 116	22 690	64 122	222 057	...	...	...	...

9. INSTITUCIONES FINANCIERAS NO MONETARIAS
C) Auxiliares financieros: Sociedades de Tasación
Datos de actividad de las tasadoras

9.36 Distribución geográfica de las tasaciones de inmuebles: número de tasaciones e importe

BE

Millones de euros y número en miles

	Nº de tasaciones							Importe de tasaciones						
	Total	España (a)	Extranjero	Para municipios españoles				Total	España (b)	Extranjero	Para municipios españoles			
				Madrid y Barcelona	> de 500000 habitantes	Entre 100000 y 500000 habitantes	Resto				Madrid y Barcelona	> de 500000 habitantes	Entre 100000 y 500000 habitantes	Resto
	1=2+3	2=4 a 7	3	4	5	6	7	8=9+10	9=11 a 14	10	11	12	13	14
12	751,6	751,0	0,7	59,9	34,0	171,4	485,7	333 558	327 079	6 479	53 242	19 826	75 544	178 467
13	651,1	650,7	0,4	51,4	30,8	157,3	411,1	259 490	255 817	3 674	41 971	16 075	62 001	135 769
14	792,7	792,2	0,6	78,2	43,2	177,7	493,0	307 421	305 221	2 200	55 712	18 708	63 803	166 998
15	947,7	947,0	0,7	82,3	53,4	232,5	578,9	333 500	332 081	1 419	76 652	23 340	78 676	153 413
16	1 180,6	1 179,4	1,2	92,9	63,2	281,3	741,9	378 895	376 955	1 940	81 147	24 257	88 547	183 004
17	1 373,6	1 373,2	0,4	104,7	74,1	329,8	864,5	414 934	412 360	2 574	86 330	25 785	100 153	200 092
18	1 325,6	1 325,3	0,2	116,6	76,9	327,4	804,4	413 106	410 697	2 409	76 858	28 559	101 270	204 011
19	1 278,2	1 277,1	1,1	114,2	72,1	297,3	793,4	402 425	400 272	2 153	84 355	24 792	93 044	198 081
20	1 178,5	1 178,2	0,3	91,1	62,0	277,3	747,8	349 751	348 289	1 462	70 167	22 918	83 268	171 937
21	1 343,4	1 343,0	0,4	120,8	84,8	316,9	820,6	395 822	394 127	1 695	75 305	25 362	96 691	196 769
18 *II*	656,6	656,5	0,1	60,5	37,9	157,5	400,5	206 469	205 077	1 392	36 742	12 665	48 413	107 256
19 *I*	598,3	597,8	0,5	55,3	34,3	142,5	365,7	188 282	187 415	867	40 526	12 138	45 971	88 780
II	679,8	679,3	0,5	59,0	37,8	154,8	427,7	214 143	212 857	1 285	43 829	12 654	47 073	109 302
20 *I*	525,2	525,1	0,1	45,2	26,9	129,3	323,7	167 287	166 364	923	37 714	10 769	41 107	76 774
II	653,2	653,0	0,2	45,9	35,1	148,0	424,1	182 464	181 925	539	32 453	12 149	42 161	95 162
21 *I*	672,4	672,1	0,3	62,3	42,4	166,6	400,9	195 211	194 833	378	38 464	13 113	49 493	93 761
II	671,0	670,9	0,1	58,5	42,4	150,3	419,8	200 611	199 294	1 316	36 841	12 248	47 198	103 008
22 *I*	664,9	664,7	0,2	68,9	42,3	164,0	389,5	222 057	220 769	1 287	50 824	13 486	54 874	101 585

Véanse notas al final del capítulo.

9. INSTITUCIONES FINANCIERAS NO MONETARIAS
C) Auxiliares financieros: Sociedades de Tasación
Datos de actividad de las tasadoras

9.37 Distribución geográfica de las tasaciones de viviendas: número de tasaciones e importe

BE

Millones de euros y número en miles

	Nº de tasaciones							Importe de tasaciones						
	Total	España (a)	Extranjero	Para municipios españoles				Total	España (b)	Extranjero	Para municipios españoles			
				Madrid y Barcelona	> de 500000 habitantes	Entre 100000 y 500000 habitantes	Resto				Madrid y Barcelona	> de 500000 habitantes	Entre 100000 y 500000 habitantes	Resto
	1=2+3	2=4 a 7	3	4	5	6	7	8=9+10	9=11 a 14	10	11	12	13	14
12	445,3	445,2	0,1	38,8	21,4	103,4	281,6	83 350	83 281	69	10 919	3 909	19 224	49 229
13	386,5	386,4	0,0	33,6	19,4	93,9	239,6	67 853	67 839	15	8 696	3 009	16 053	40 081
14	449,1	448,9	0,2	52,2	26,1	101,2	269,4	78 681	78 635	47	13 141	4 101	16 843	44 550
15	511,4	511,1	0,3	50,5	30,1	125,9	304,6	86 945	86 880	65	13 391	4 737	20 727	48 025
16	633,1	632,7	0,4	58,2	36,1	152,8	385,6	105 010	104 912	99	16 010	5 484	25 103	58 316
17	757,9	757,7	0,2	69,3	44,0	186,1	458,3	130 769	130 700	69	20 369	6 969	30 771	72 592
18	754,8	754,7	0,1	73,8	46,6	190,2	444,2	136 957	136 931	25	22 910	7 666	32 998	73 358
19	771,1	770,6	0,5	77,8	44,7	182,7	465,5	147 183	147 071	111	25 037	8 236	33 415	80 385
20	708,7	708,5	0,2	65,0	41,4	171,7	430,4	136 836	136 805	31	22 014	7 634	31 636	75 521
21	805,0	804,9	0,1	82,4	49,6	194,6	478,4	167 632	167 607	25	29 722	9 903	38 194	89 788
18 *II*	370,4	370,3	0,1	36,4	22,6	91,6	219,7	67 918	67 902	15	11 344	3 807	16 253	36 499
19 *I*	366,1	365,8	0,3	35,7	22,2	89,7	218,2	69 615	69 542	74	12 224	4 034	16 119	37 165
II	404,9	404,8	0,2	42,0	22,5	93,0	247,3	77 567	77 530	38	12 813	4 202	17 295	43 220
20 *I*	307,0	307,0	0,0	29,6	17,6	75,5	184,3	59 891	59 884	7	10 108	3 296	14 020	32 460
II	401,6	401,5	0,1	35,5	23,8	96,2	246,1	76 946	76 921	24	11 906	4 338	17 616	43 061
21 *I*	409,9	409,8	0,1	42,4	25,9	101,0	240,5	84 715	84 700	15	15 185	5 068	19 488	44 959
II	395,1	395,1	0,0	40,0	23,6	93,6	237,8	82 917	82 907	10	14 537	4 835	18 706	44 829
22 *I*	401,6	401,6	0,0	44,5	25,3	100,0	231,8	88 952	88 944	8	17 359	5 197	20 674	45 714

Véanse notas al final del capítulo.

9. INSTITUCIONES FINANCIERAS NO MONETARIAS
C) Auxiliares financieros: Sociedades de Tasación
Datos de actividad de las tasadoras

9.38 Distribución geográfica de las tasaciones de inmuebles por Comunidades Autónomas: número de tasaciones (a)

BE

Número en miles

	Andalucía (b)	Aragón	Asturias	Baleares	Canarias	Cantabria	Castilla-La Mancha	Castilla y León	Cataluña	Extremadura	Galicia	La Rioja	Madrid	Murcia	Navarra	País Vasco	Valencia
	1	2	3	4	5	6	7	8	9	10	11	12	13	14	15	16	17
12	153,9	17,3	10,4	19,4	33,7	7,0	36,1	33,8	124,0	11,2	33,8	5,2	92,4	27,7	11,8	26,4	106,9
13	127,9	16,3	9,0	17,3	32,9	6,7	31,7	28,6	112,8	10,0	27,6	4,3	72,4	29,0	9,0	22,1	93,1
14	189,8	21,1	11,5	20,7	38,5	7,9	36,6	33,1	131,6	11,8	32,2	5,2	86,7	29,6	10,1	27,9	98,0
15	173,7	27,4	15,5	26,2	45,6	10,5	44,3	45,6	172,0	17,4	36,1	7,2	121,9	37,9	10,9	32,0	122,9
16	246,7	29,6	17,8	31,6	57,0	11,8	61,4	57,7	197,9	17,5	52,8	9,0	139,1	48,8	13,8	36,7	150,0
17	278,8	38,0	22,9	36,9	60,4	14,3	70,3	61,5	242,1	19,6	54,8	10,0	156,2	65,6	14,3	40,4	187,0
18	267,1	36,2	23,7	35,2	58,3	15,4	66,5	62,5	222,4	21,5	48,1	9,1	173,6	55,3	14,0	44,5	171,8
19	267,9	34,4	23,4	30,6	49,2	15,6	61,9	60,2	208,6	24,4	53,4	8,0	166,3	53,4	12,7	45,7	161,2
20	264,3	29,4	21,2	28,2	43,7	15,4	60,1	55,1	196,2	22,3	48,1	9,2	139,2	48,8	12,0	40,0	144,9
21	284,5	38,4	23,9	35,5	51,9	17,8	62,2	62,6	223,0	25,5	57,0	8,6	182,5	49,3	15,3	44,0	161,2
18 *II*	133,2	17,9	11,1	17,2	28,9	7,6	31,8	31,7	106,6	10,1	23,9	4,5	89,0	28,9	6,7	22,1	85,4
19 *I*	124,1	16,6	11,8	14,7	23,1	7,0	27,8	29,1	99,5	12,6	24,2	4,0	81,4	22,5	6,8	21,7	71,0
II	143,9	17,8	11,6	15,9	26,1	8,7	34,1	31,1	109,1	11,9	29,2	4,0	85,0	30,9	5,9	24,0	90,3
20 *I*	100,8	13,3	10,0	13,5	19,5	7,2	27,5	25,9	88,7	10,2	22,0	3,9	69,1	23,9	5,3	17,8	66,4
II	163,5	16,1	11,2	14,7	24,2	8,1	32,6	29,2	107,6	12,1	26,0	5,3	70,1	24,8	6,7	22,2	78,5
21 *I*	128,9	19,1	12,6	17,5	25,5	9,1	30,5	29,8	117,1	12,4	30,7	4,4	96,3	25,6	7,8	22,7	82,1
II	155,6	19,3	11,2	18,0	26,3	8,7	31,7	32,8	106,0	13,1	26,3	4,1	86,3	23,7	7,4	21,3	79,1
22 *I*	124,5	20,1	11,2	18,9	26,2	8,7	30,9	28,5	117,3	12,7	26,2	4,3	96,0	24,1	8,0	24,9	82,2

Véanse notas al final del capítulo.

9. INSTITUCIONES FINANCIERAS NO MONETARIAS
C) Auxiliares financieros: Sociedades de Tasación
Datos de actividad de las tasadoras

9.39 Distribución geográfica de las tasaciones de inmuebles por Comunidades Autónomas: importe (a)

BE

Millones de euros

	Andalucía (b)	Aragón	Asturias	Baleares	Canarias	Canta-bria	Castilla La Mancha	Castilla y León	Cataluña	Extre-madura	Galicia	La Rioja	Madrid	Murcia	Navarra	Pais Vasco	Valencia
	1	2	3	4	5	6	7	8	9	10	11	12	13	14	15	16	17
12	56 621	7 759	4 212	9 785	14 024	2 950	12 895	13 306	54 123	3 703	10 275	2 355	67 731	12 156	4 258	14 697	36 228
13	45 756	7 050	3 530	9 747	13 235	2 337	8 949	9 992	43 941	3 079	7 558	1 393	52 310	7 509	3 702	11 358	24 370
14	79 264	7 727	3 531	13 133	14 625	2 190	8 788	9 086	45 857	3 461	8 823	1 576	58 242	7 970	3 458	12 591	24 901
15	39 666	10 494	4 692	15 207	15 669	3 278	10 328	12 161	66 354	4 106	10 107	1 991	80 759	8 965	3 444	14 997	29 863
16	55 198	9 212	5 751	16 509	17 042	3 083	13 580	13 508	69 977	4 309	11 839	2 273	92 216	9 583	4 057	16 118	32 699
17	56 357	10 778	5 520	20 520	19 637	3 974	13 368	14 424	84 318	4 434	11 910	2 477	93 682	11 200	4 601	17 728	37 434
18	72 212	11 058	5 822	21 857	19 858	3 844	12 104	13 914	75 451	5 322	11 270	1 990	89 964	9 889	4 618	19 268	36 947
19	70 771	8 833	5 568	20 806	18 502	3 606	11 802	13 327	79 571	5 187	11 705	1 750	94 638	9 154	4 266	18 682	33 735
20	60 866	8 554	4 847	19 032	14 380	3 290	11 118	11 052	69 616	4 237	10 875	1 639	79 695	8 837	3 972	16 729	29 390
21	68 249	9 814	5 405	24 428	18 082	3 835	10 926	12 422	79 389	4 922	11 845	1 749	88 262	9 624	4 969	17 671	33 153
18 *II*	35 361	5 369	2 760	11 046	10 233	1 617	5 120	6 875	36 202	2 503	5 666	834	41 249	5 160	2 242	9 273	16 942
19 *I*	36 016	4 106	2 504	9 387	9 082	1 832	5 422	6 554	37 484	2 584	5 518	906	45 989	4 072	2 076	8 946	16 260
II	34 756	4 727	3 064	11 420	9 420	1 774	6 380	6 773	42 087	2 602	6 187	845	48 649	5 082	2 190	9 736	17 475
20 *I*	29 490	4 045	2 551	9 242	6 809	1 667	5 240	5 309	32 687	1 999	5 090	781	42 678	4 285	1 807	8 229	13 454
II	31 376	4 509	2 296	9 791	7 572	1 623	5 878	5 743	36 929	2 237	5 785	858	37 017	4 552	2 165	8 499	15 936
21 *I*	33 692	5 251	2 985	11 322	9 403	1 941	5 282	6 371	41 633	2 469	6 183	1 003	44 389	4 688	2 734	8 933	17 167
II	34 557	4 563	2 420	13 106	8 679	1 895	5 644	6 051	37 756	2 453	5 661	746	43 874	4 936	2 235	8 738	15 986
22 *I*	38 247	5 325	3 087	14 615	11 761	2 220	5 879	6 556	44 554	2 969	6 031	965	56 046	4 438	2 380	11 081	17 689

Véanse notas al final del capítulo.

9. INSTITUCIONES FINANCIERAS NO MONETARIAS
C) Auxiliares financieros: Sociedades de Tasación
Datos de actividad de las tasadoras

9.40 Distribución geográfica de las tasaciones de viviendas por Comunidades Autónomas: número de tasaciones (a)

BE

Número en miles

	Andalucía (b)	Aragón	Asturias	Baleares	Canarias	Cantabria	Castilla-La Mancha	Castilla y León	Cataluña	Extremadura	Galicia	La Rioja	Madrid	Murcia	Navarra	País Vasco	Valencia
	1	2	3	4	5	6	7	8	9	10	11	12	13	14	15	16	17
12	84,2	10,2	6,3	12,4	19,3	4,4	19,8	18,7	81,6	6,4	18,7	2,8	57,6	16,1	7,2	16,3	63,1
13	69,3	8,9	5,3	11,6	18,1	3,9	17,9	14,7	75,0	5,3	14,9	2,3	46,9	16,9	4,9	12,6	57,9
14	107,8	10,9	6,3	12,4	20,6	4,6	17,8	16,7	79,8	6,1	16,8	2,6	54,9	15,8	5,3	15,4	55,1
15	92,5	13,1	7,8	15,7	23,1	5,8	22,4	20,8	100,7	7,9	17,7	3,1	69,8	20,0	5,7	18,0	67,0
16	129,3	14,8	9,3	18,7	29,0	6,4	29,2	26,1	118,9	8,9	25,0	4,3	80,8	25,1	6,8	20,7	79,6
17	143,7	17,6	12,6	23,1	31,1	8,5	32,8	28,6	149,6	9,8	27,2	4,4	97,7	34,5	7,3	23,1	106,1
18	151,1	18,0	12,6	20,9	32,2	8,7	32,3	30,2	141,8	11,0	24,1	4,6	107,3	29,7	7,9	26,0	96,5
19	161,6	17,7	13,4	19,9	28,0	9,5	33,2	32,5	138,8	14,1	29,0	4,2	109,6	29,8	7,4	27,1	94,8
20	134,8	16,3	12,6	18,3	25,5	9,4	33,0	30,3	134,6	13,1	27,6	4,8	96,1	28,9	7,6	24,7	91,1
21	161,0	19,7	13,6	21,2	29,4	10,9	34,5	33,2	149,0	14,6	31,7	4,4	118,0	29,5	8,6	28,1	97,5
18 *II*	74,8	8,6	6,0	10,3	16,1	4,4	15,7	15,4	65,9	5,5	12,1	2,1	53,2	15,7	3,8	12,5	48,2
19 *I*	77,6	8,8	6,7	9,5	13,4	4,5	15,6	15,7	66,4	7,1	13,0	2,1	52,1	13,0	3,9	13,6	42,7
II	84,0	8,9	6,7	10,3	14,5	5,0	17,6	16,8	72,4	7,0	16,0	2,1	57,5	16,8	3,5	13,5	52,1
20 *I*	60,4	6,8	5,5	8,1	10,4	4,4	13,7	13,2	58,0	5,7	11,5	1,8	42,1	13,0	3,1	10,6	39,0
II	74,5	9,6	7,1	10,2	15,1	5,0	19,3	17,1	76,6	7,4	16,1	3,0	54,0	15,9	4,5	14,1	52,1
21 *I*	80,8	10,0	7,1	10,7	14,3	5,5	17,0	16,2	78,1	7,3	16,2	2,1	60,5	14,9	4,3	14,8	50,1
II	80,2	9,7	6,5	10,6	15,1	5,4	17,5	17,0	70,9	7,3	15,5	2,3	57,5	14,6	4,3	13,3	47,5
22 *I*	77,9	9,4	6,7	11,2	14,3	5,2	17,3	15,8	77,7	7,4	13,9	2,2	59,3	14,1	4,5	15,6	49,1

Véanse notas al final del capítulo.

9. INSTITUCIONES FINANCIERAS NO MONETARIAS
C) Auxiliares financieros: Sociedades de Tasación
Datos de actividad de las tasadoras

9.41 Distribución geográfica de las tasaciones de viviendas por Comunidades Autónomas: importe (a)

BE

Millones de euros

	Andalucía (b)	Aragón	Asturias	Baleares	Canarias	Cantabria	Castilla La Mancha	Castilla y León	Cataluña	Extre-madura	Galicia	La Rioja	Madrid	Murcia	Navarra	País Vasco	Valencia
	1	2	3	4	5	6	7	8	9	10	11	12	13	14	15	16	17
12	14 976	1 577	1 099	3 937	3 161	893	2 712	2 923	16 567	834	3 004	415	14 457	2 312	1 266	4 196	8 951
13	11 061	1 224	980	3 648	2 798	745	2 199	2 155	14 629	667	2 265	295	11 711	2 069	825	3 136	7 432
14	18 620	1 471	989	3 931	2 910	826	2 102	2 241	15 004	701	2 520	331	13 698	1 883	876	3 543	6 988
15	14 064	1 718	1 139	5 314	3 184	998	2 536	2 639	18 499	877	2 568	372	17 308	2 352	901	4 030	8 379
16	18 298	1 888	1 355	6 351	4 073	1 119	3 332	3 375	22 272	1 008	3 566	477	19 431	2 795	1 021	4 687	9 862
17	21 408	2 308	1 851	8 098	4 569	1 433	3 587	3 763	30 106	1 093	3 940	502	24 815	3 742	1 195	5 316	12 975
18	22 856	2 401	1 846	8 009	4 957	1 451	3 784	3 922	30 115	1 221	3 709	551	28 694	3 343	1 308	6 174	12 590
19	25 904	2 552	1 954	7 956	4 725	1 587	4 037	4 264	32 479	1 568	4 354	514	30 594	3 522	1 326	6 428	13 306
20	22 322	2 367	1 884	7 845	4 183	1 579	3 851	3 897	30 664	1 471	4 304	546	28 635	3 373	1 362	6 074	12 448
21	27 122	2 940	2 076	9 971	5 096	1 898	4 374	4 564	36 627	1 706	5 205	578	38 221	3 688	1 610	7 275	14 657
18 *II*	11 458	1 185	887	3 893	2 520	747	1 873	1 992	14 648	615	1 845	254	14 294	1 777	633	2 969	6 311
19 *I*	12 202	1 235	954	3 559	2 244	761	1 880	2 054	15 328	777	1 919	248	14 945	1 553	684	3 185	6 014
II	13 702	1 317	1 000	4 397	2 481	827	2 157	2 210	17 151	791	2 436	266	15 649	1 970	642	3 243	7 292
20 *I*	9 777	989	839	3 521	1 786	745	1 615	1 707	13 625	652	1 781	221	12 528	1 535	567	2 643	5 352
II	12 545	1 378	1 045	4 324	2 398	834	2 236	2 190	17 038	820	2 523	325	16 107	1 838	795	3 430	7 095
21 *I*	13 831	1 452	1 064	4 637	2 460	930	2 125	2 181	19 256	844	2 634	272	19 048	1 839	798	3 814	7 514
II	13 290	1 487	1 012	5 334	2 637	968	2 249	2 384	17 371	863	2 570	306	19 172	1 849	812	3 461	7 142
22 *I*	14 331	1 523	1 066	5 547	2 518	930	2 227	2 226	19 957	880	2 338	311	20 655	1 837	921	4 129	7 546

Véanse notas al final del capítulo.

9. INSTITUCIONES FINANCIERAS NO MONETARIAS — 9.42 Balance e información complementaria

C) Auxiliares financieros: Sociedades de Tasación
Información contable

BE — *Miles de euros y número en unidades*

	Activo							Pasivo			Nº de entidades (a)	Nº de empleados en plantilla	Nº de tasadores		Nº de oficinas
	Total activo= total pasivo	Inmovilizado	Activo circulante				Otras partidas	Patrimonio Neto	Acreedores	Otras partidas				de los que vinculados:	
			Total	Deudores	del cual por ventas y prestación de servicios	Inversiones financieras temporales y tesoreria									
	1=2+3+7 =8 a 10	2	3=4+6	4	5	6	7	8	9	10	11	12	13	14	15
12	176 469	71 994	98 286	48 222	39 729	50 025	6 178	96 517	76 326	3 605	57	1 430	6 828	597	237
13	161 495	64 952	93 520	45 603	41 267	47 879	3 010	84 709	71 669	5 098	46	1 303	7 034	570	226
14	161 877	62 812	96 141	44 452	39 696	51 651	2 915	87 906	69 760	4 195	40	1 308	7 383	328	219
15	174 997	58 249	113 564	49 145	45 736	64 397	3 176	96 873	73 758	4 349	36	1 389	7 571	699	206
16	186 560	60 598	122 584	51 084	47 496	71 475	3 371	105 742	76 437	4 364	37	1 492	8 052	341	204
17	192 063	54 182	134 245	74 336	69 997	59 884	3 628	102 774	85 527	3 749	35	1 668	8 601	345	216
18	187 809	48 948	137 663	69 515	63 611	68 115	1 192	106 794	77 070	3 928	35	1 800	8 204	344	205
19	189 357	48 168	138 057	64 789	60 874	73 238	3 124	115 030	70 878	3 437	32	1 753	7 918	317	198
20	205 974	55 918	146 868	48 834	44 347	98 006	3 179	116 962	84 272	4 724	32	1 754	7 715	313	189
21	207 815	66 489	139 861	46 755	42 348	93 070	1 456	124 888	80 198	2 714	32	1 836	8 515	318	180

Véanse notas al final del capítulo

9. INSTITUCIONES FINANCIERAS NO MONETARIAS — 9.43 Cuenta de Resultados

C) Auxiliares financieros: Sociedades de Tasación
Información contable

BE — *Miles de euros*

	Cuenta de Resultados										Pro memoria: distribución por finalidad de los ingresos por tasación inmobiliaria		
	Ingresos ordinarios		Gastos ordinarios		Resultado explotación	Ingresos financieros	Gastos financieros	Resultado financiero (a)	Resultados		Préstamos hipotecarios	Para entidades de crédito, aseguradoras, fondos de pensiones e instituciones de inversión colectiva	Otras
		de los que: prestación de servicios por tasaciones de bienes inmuebles		de los que: por servicios de profesionales independientes					Antes de impuestos	Después de impuestos			
	1	2=11+12+13	3	4	5	6	7	8	9	10	11	12	13
12	234 832	216 019	219 281	115 696	15 519	1 992	1 621	-1 884	13 635	9 367	127 825	13 331	71 191
13	211 402	182 975	196 609	103 615	14 764	878	1 166	-215	14 547	9 515	103 015	10 643	69 583
14	232 512	213 648	214 539	113 316	17 948	986	1 045	84	18 034	13 043	119 107	15 443	79 075
15	254 975	234 627	225 462	118 221	29 495	382	965	-340	29 151	22 031	145 078	14 296	75 227
16	280 563	244 869	246 207	128 347	34 342	254	692	-1 034	33 309	26 573	145 595	22 837	76 406
17	326 110	290 520	270 012	146 777	56 078	2 822	659	3 036	59 114	45 922	161 417	55 076	74 195
18	331 807	295 581	279 722	150 110	52 066	412	436	109	52 172	41 224	173 634	62 356	59 513
19	319 327	289 643	274 103	134 737	45 202	4 600	460	4 445	49 650	39 025	175 226	49 054	65 513
20	293 304	267 565	255 024	121 699	38 263	3 393	644	2 526	40 787	31 895	152 685	59 056	55 801
21	337 158	301 948	284 683	143 007	52 459	1 141	914	609	53 067	40 836	190 193	61 746	49 974

Véanse notas al final del capítulo.

NOTAS A LOS CUADROS DEL CAPÍTULO 9. SOCIEDADES DE TASACIÓN

Consideraciones generales

Estos cuadros, que sólo se difunden en la versión electrónica del Boletín, recogen información sobre la actividad y los estados contables de las Sociedades de Tasación. El ámbito de esta información se circunscribe a los datos que compila el Banco de España, de acuerdo con lo establecido en la CBE 3/1998, de 27 de enero (modificada por CBE 2/2009 y CBE 5/2003).
Los cuadros recogen información, detallada por elemento tasado, del número de tasaciones (cuadro 9.30), del importe de las tasaciones (cuadro 9.31) y de la superficie utilizable tasada de bienes inmuebles (cuadro 9.32). Con esta información se han obtenido las series sobre valor medio de la tasación del metro cuadrado (cuadro 9.33), que no debe interpretarse como un precio de referencia por unidad de superficie, dada la heterogeneidad de los elementos tasados que se incluyen en las distintas agregaciones. Tampoco puede considerarse como un indicador preciso de la evolución de precios, dado que no se corresponde a ninguna muestra homogénea a lo largo del tiempo de elementos tasados. Por su parte, los cuadros 9.34 y 9.35 detallan el número e importe de las tasaciones por tipo de clientela y finalidad de la tasación y los cuadros 9.36 a 9.41 su distribución geográfica. Finalmente se incluye información sobre los balances (cuadro 9.42) y las cuentas de resultados de las Sociedades de Tasación (cuadro 9.43).

Notas a los cuadros 9.30 a 9.43

Cuadros 9.30, 9.31 y 9.32
a. Los edificios se clasifican según su uso dominante, atendiendo a la superficie de cada uso. Incluye los edificios en construcción, desde 1998 sólo por el valor del edificio terminado. Las valoraciones intermedias se presentan, exclusivamente, en el epígrafe correspondiente de la pro memoria.
b. Se trata de los terrenos no urbanizables, excluidos los ligados a una explotación económica permitida por la legislación vigente y los incluidos en fincas rústicas. Véase nota c.
c. Se trata de todo edificio o elemento de edificio vinculado a una actividad o explotación económica: hoteles, residencias, hospitales, instalaciones fabriles, centros de transporte, equipamientos sociales, etc.
d. Incluye obras de urbanización, etc. Hasta 2003 incluye suelo no urbanizable.
e. Activos inmateriales, empresas, maquinaria, instalaciones, otros bienes corporales, fondos de comercio, opciones, derechos y otros.
f. Incluye las efectuadas con menos de dos años de antigüedad, excepto cuando, por modificación significativa del bien valorado, deban figurar como nuevas tasaciones. Hasta 1997, inclusive, se incluían con las valoraciones intermedias.
g. Las valoraciones intermedias deben recoger los incrementos netos de valores de los certificados emitidos, con posterioridad a la tasación inicial, durante la construcción o rehabilitación de elementos o edificios.
h. Con independencia de que su desglose en los distintos componentes se incluya en los correspondientes apartados.

Cuadro 9.33
a. Se han seleccionado los objetos inmobiliarios cuyos valores medios son de mayor significación e interés. La información completa disponible para la obtención de los valores medios se presenta en los cuadros 9.31 y 9.32.

Cuadro 9.36
a. El detalle por Comunidades Autónomas se recoge en el cuadro 9.38.
b. El detalle por Comunidades Autónomas se recoge en el cuadro 9.39.

Cuadro 9.37
a. El detalle por Comunidades Autónomas se recoge en el cuadro 9.40.
b. El detalle por Comunidades Autónomas se recoge en el cuadro 9.41.

Cuadro 9.38
a. El total figura en el cuadro 9.36 columna 2.
b. Incluye Ceuta y Melilla.

Cuadro 9.39
a. El total figura en el cuadro 9.36 columna 9.
b. Incluye Ceuta y Melilla.

Cuadro 9.40
a. El total figura en el cuadro 9.37 columna 2.
b. Incluye Ceuta y Melilla.

Cuadro 9.41
a. El total figura en el cuadro 9.37 columna 9.
b. Incluye Ceuta y Melilla.

Cuadro 9.42
a. Número de entidades que remiten información sobre la actividad y estados contables.

Cuadro 9.43
a. El resultado financiero incluye, además de los ingresos y gastos financieros, las siguientes rúbricas de la cuenta de pérdidas y ganancias: variación del valor razonable en instrumentos financieros, diferencias de cambio y deterioro y resultado por enajenaciones de instrumentos financieros.

CAPÍTULO 10 EMPRESAS DE SEGUROS Y FONDOS DE PENSIONES

10. EMPRESAS DE SEGURO Y FONDOS DE PENSIONES

10.1 Balance y provisiones técnicas por grupos de agentes que componen el sector

DGSFP y CCAA — *Millones de euros*

	Total balance	Provis. técnicas	Empresas de seguros privados	Provis. técnicas	Mutualidades de previsión social: Total	Provis. técnicas	Supervisadas por DGSFP (1)	Supervisadas por CCAA	Consorcio de Compensación de Seguros	Provis. técnicas	Fondos de pensiones externos Ley 8/1987	Fondos propios
	1=3+5+9+11	2=4+6+10+12	3	4	5=7+8	6	7	8	9	10	11	12
96	90 933	77 206	61 568	49 898	9 699	8 075	4 535	5 164	2 135	1 840	17 531	17 393
97	107 038	91 469	71 440	58 484	11 214	9 280	5 059	6 154	2 261	1 812	22 124	21 894
98	125 314	106 417	82 761	66 096	12 587	10 930	5 227	7 361	2 477	2 038	27 489	27 353
99	148 391	127 204	98 937	80 654	14 323	12 375	5 437	8 886	2 870	2 349	32 261	31 825
00	172 602	150 489	114 893	95 597	15 378	13 460	6 081	9 297	3 352	2 811	38 979	38 621
01	191 605	170 795	127 308	108 741	16 040	14 752	5 856	10 184	3 651	3 047	44 606	44 255
02	215 809	191 207	145 013	122 901	17 080	15 769	6 191	10 889	4 106	3 270	49 610	49 267
03	238 746	209 022	158 196	131 409	18 940	17 460	6 710	12 230	4 612	3 664	56 997	56 490
04	261 641	227 399	171 893	140 687	20 767	19 346	7 113	13 654	5 193	4 135	63 787	63 231
05	290 756	251 544	186 842	152 321	23 431	20 935	8 126	15 305	5 797	4 620	74 687	73 668
06	316 768	273 439	201 416	162 526	26 238	23 793	9 075	17 163	6 453	5 133	82 660	81 988
07	332 062	286 506	208 403	167 542	28 489	25 889	9 740	18 749	7 147	5 662	88 022	87 413
08	335 523	283 951	219 078	172 251	28 660	26 551	10 306	18 354	8 032	5 831	79 753	79 318
09	356 608	299 754	230 671	179 659	31 000	28 006	11 149	19 851	8 617	6 142	86 319	85 946
10	...	...	230 487	177 936	...	...	...	...	8 728	6 449	87 034	86 389
11	...	...	243 417	183 356	...	...	...	...	8 792	6 617	85 325	84 947

(1) Entidades de ámbito nacional y no transferidas a las Comunidades Autónomas.

10. EMPRESAS DE SEGURO Y FONDOS DE PENSIONES

10.2 Detalles del activo y del pasivo

DGSFP y CCAA — *Millones de euros*

	Total Activo= Pasivo	Activo: Inversiones financieras: Renta fija	Renta variable	Otras invers. financ.	Créditos	Tesorería	Resto de activos	Pasivo: Provisiones técnicas/Fondos propios: Total	Seguros privados	Mutua. previ. social	Consor. Compen. Seguros	Fondos pensiones	Deudas diversas	Capital y reservas	Otros pasivos
	1=2a7= 8+13a15	2	3	4	5	6	7	8=9+10+11+12	9	10	11	12	13	14	15
96	90 933	41 525	5 050	24 500	5 628	6 821	7 409	77 206	49 898	8 075	1 840	17 393	4 388	9 188	150
97	107 038	46 613	7 944	31 499	5 677	7 260	8 046	91 469	58 484	9 280	1 812	21 894	5 064	10 067	438
98	125 314	58 921	10 203	30 840	6 629	10 039	8 682	106 417	66 096	10 930	2 038	27 353	7 368	10 919	610
99	148 391	71 087	13 598	35 103	7 246	11 463	9 896	127 204	80 654	12 375	2 349	31 825	7 737	12 222	1 228
00	172 602	79 961	18 271	44 282	8 718	11 635	9 736	150 489	95 597	13 460	2 811	38 621	7 767	13 267	1 079
01	191 605	95 975	19 120	43 980	10 128	12 341	10 061	170 795	108 741	14 752	3 047	44 255	5 971	13 371	1 467
02	215 809	108 114	19 259	48 044	13 578	15 779	11 035	191 207	122 901	15 769	3 270	49 267	7 857	14 979	1 766
03	238 746	118 287	21 767	55 051	12 583	18 886	12 172	209 022	131 409	17 460	3 664	56 490	10 188	17 406	2 129
04	261 641	134 614	25 405	58 767	10 928	19 141	12 785	227 399	140 687	19 346	4 135	63 231	12 362	19 925	1 955
05	290 756	148 270	30 809	66 411	11 753	20 393	13 119	251 544	152 321	20 935	4 620	73 668	14 380	23 134	1 698
06	316 768	161 291	34 630	70 247	11 421	24 698	14 479	273 439	162 526	23 793	5 133	81 988	15 282	25 741	2 305
07	332 062	171 142	36 237	70 959	11 551	27 080	15 093	286 506	167 542	25 889	5 662	87 413	16 462	26 580	2 514
08	335 523	183 104	32 972	56 565	11 170	36 032	15 680	283 951	172 251	26 551	5 831	79 318	20 869	27 818	2 886
09	356 608	202 642	35 913	58 948	9 938	32 559	16 608	299 754	179 659	28 006	6 142	85 946	21 847	31 412	3 595
10	...	...	...	...	...	...	...	...	177 936	...	6 449	86 389	...	...	...
11	...	...	...	...	...	...	...	...	183 356	...	6 617	84 947	...	...	...

10. EMPRESAS DE SEGURO Y FONDOS DE PENSIONES

10.3 EMPRESAS DE SEGUROS PRIVADOS (1)
Detalles del activo y del pasivo

DGSFP — *Millones de euros*

	Total Activo= Pasivo	Activo						Pasivo					
		Inversiones financieras			Créditos	Tesorería	Resto de activos	Provisiones técnicas			Deudas diversas	Capital y reservas	Otros pasivos
		Renta fija	Renta variable	Otras invers. financ.				Total	Seguros de vida	Resto			
	1=2a7= 8+11a13	2	3	4	5	6	7	8=9+10	9	10	11	12	13
07	208 403	111 072	11 420	56 240	9 349	7 451	12 871	167 542	126 580	40 961	14 590	23 881	2 390
08	219 078	119 609	13 577	47 097	9 157	16 342	13 295	172 251	130 065	42 186	18 464	25 563	2 799
09	230 671	130 116	16 495	44 328	8 653	17 052	14 027	179 659	138 585	41 074	19 504	28 033	3 476
10	230 487	129 143	18 416	48 123	9 068	11 548	14 191	177 936	138 067	39 869	21 883	27 830	2 838
11	243 417	134 873	16 878	57 340	9 400	10 874	14 052	183 356	143 502	39 854	28 446	29 181	2 434
09 *I*	219 071	117 931	12 474	48 533	13 111	14 265	12 757	172 817	130 288	42 529	16 904	24 423	4 927
II	220 377	121 213	13 660	47 302	12 316	12 637	13 249	174 484	132 840	41 644	17 966	24 835	3 093
III	226 616	128 189	15 060	46 188	10 134	13 491	13 555	177 412	137 634	39 778	18 752	27 024	3 428
IV	226 111	128 144	15 848	43 058	8 483	16 932	13 645	176 517	138 236	38 281	19 100	27 221	3 272
10 *I*	231 447	131 023	15 508	43 241	11 117	17 608	12 951	180 612	141 234	39 378	20 562	27 328	2 946
II	227 336	127 829	15 825	46 351	11 107	13 112	13 112	177 238	138 513	38 726	20 663	26 372	3 064
III	231 374	132 528	16 559	46 296	9 460	13 661	12 870	179 251	141 699	37 551	21 294	28 140	2 690
IV	226 230	127 493	16 028	48 577	8 925	11 415	13 792	174 733	137 925	36 809	21 770	26 995	2 732
11 *I*	230 135	130 303	16 626	41 159	11 933	16 489	13 625	178 485	139 304	39 181	22 034	27 506	2 109
II	233 919	132 170	16 297	48 680	11 148	11 995	13 629	178 731	140 331	38 400	25 746	27 274	2 169
III	235 178	134 458	16 476	47 953	9 795	12 964	13 533	179 110	141 825	37 285	26 133	27 681	2 255
IV	238 380	135 565	16 691	52 267	9 181	10 894	13 784	179 517	143 327	36 190	28 196	28 332	2 335
12 *I*	246 289	139 290	17 022	49 525	11 921	14 743	13 788	185 019	146 005	39 014	30 001	28 912	2 357
II	238 147	133 654	16 686	43 497	11 983	18 394	13 933	179 217	141 021	38 196	29 278	27 333	2 318
III	240 614	137 777	17 310	53 422	10 314	8 181	13 610	180 782	143 811	36 971	28 579	29 048	2 206

(1) Información anual referida al total de empresas de seguros y trimestral a una muestra (véase nota metodológica).

10. EMPRESAS DE SEGURO Y FONDOS DE PENSIONES

10.4 MUTUALIDADES DE PREVISION SOCIAL
Detalles del activo y del pasivo

DGSFP, CCAA, CEM y estimaciones BE — *Millones de euros*

	Total Activo= Pasivo	Activo						Pasivo					
		Inversiones financieras			Créditos	Tesorería	Resto de activos	Provisiones técnicas			Deudas diversas	Capital y reservas	Otros pasivos
		Renta fija	Renta variable	Otras invers. financ.				Total	Seguros de vida	Resto			
	1=2a7= 8+11a13	2	3	4	5	6	7	8=9+10	9	10	11	12	13
94	7 657	3 193	769	1 841	316	500	1 038	6 165	5 311	854	1 094	375	24
95	8 427	4 064	690	1 723	387	539	1 023	7 102	6 075	1 027	1 019	295	11
96	9 699	4 976	814	1 682	528	479	1 219	8 075	6 585	1 490	1 036	576	12
97	11 214	5 555	1 182	2 038	537	570	1 331	9 280	7 199	2 081	1 011	742	181
98	12 587	6 998	951	1 694	1 387	205	1 353	10 930	8 085	2 845	391	851	415
99	14 323	7 801	1 132	2 500	1 164	274	1 453	12 375	8 924	3 451	300	850	798
00	15 378	8 792	1 384	2 925	1 104	231	942	13 460	9 644	3 817	880	697	340
01	16 040	9 674	1 566	2 511	1 058	240	992	14 752	10 565	4 188	278	699	311
02	17 080	11 083	1 530	2 270	999	285	913	15 769	11 109	4 660	363	694	253
03	18 940	12 092	1 765	2 818	918	299	1 048	17 460	11 836	5 625	364	894	222
04	20 767	13 721	1 751	2 988	681	358	1 267	19 346	12 795	6 551	424	962	35
05	23 431	14 196	2 945	3 631	842	362	1 454	20 935	12 599	8 336	943	1 391	162
06	26 238	16 226	3 230	3 852	767	558	1 604	23 793	15 435	8 358	1 125	1 178	143
07	28 489	17 673	3 557	4 099	823	596	1 741	25 889	15 622	10 268	1 239	1 247	114
08	28 660	17 083	3 269	2 148	444	3 897	1 818	26 551	15 144	11 407	1 189	836	85
09	31 000	18 804	4 053	1 992	423	3 761	1 968	28 006	15 866	12 141	1 194	1 680	119

10.5 CONSORCIO DE COMPENSACION DE SEGUROS
Detalles del activo y del pasivo

Consorcio de Compensación de Seguros — *Millones de euros*

	Total Activo= Pasivo	Activo						Pasivo			
		Inversiones financieras			Créditos	Tesorería	Resto de activos	Provisiones técnicas	Deudas diversas	Capital y reservas	Otros pasivos
		Renta fija	Renta variable	Otras invers. financ.							
	1=2a7=8a11	2	3	4	5	6	7	8	9	10	11
96	2 135	1 440	58	17	106	359	156	1 840	6	290	0
97	2 261	1 769	91	48	72	143	137	1 812	110	338	-
98	2 477	1 933	139	48	18	181	159	2 038	29	410	-
99	2 870	2 238	169	90	49	173	151	2 349	40	481	-
00	3 352	2 507	230	125	105	233	151	2 811	9	533	-
01	3 651	2 770	263	124	73	266	155	3 047	6	597	-
02	4 106	3 241	373	21	130	118	223	3 270	31	805	-
03	4 612	3 686	376	98	119	103	230	3 664	41	908	-
04	5 193	4 042	495	173	113	108	261	4 135	44	1 014	-
05	5 797	4 503	537	232	99	111	314	4 620	30	1 147	-
06	6 453	5 000	595	242	78	193	345	5 133	25	1 295	-
07	7 147	5 646	782	138	91	122	368	5 662	36	1 449	-
08	8 032	6 406	894	83	118	147	384	5 831	783	1 418	0
09	8 617	6 973	849	114	89	161	430	6 142	777	1 698	0
10	8 728	6 914	886	150	83	156	539	6 449	706	1 573	0
11	8 792	7 088	832	96	66	171	538	6 617	634	1 540	0

10.6 FONDOS DE PENSIONES EXTERNOS (Ley 8/1987)
Detalles del activo y del pasivo

DGSFP — *Millones de euros*

	Total Activo= Pasivo	Activo						Pasivo						
		Inversiones financieras			Créditos	Tesorería	Resto de activos	Fondos propios				Deudas diversas	Capital y reservas	Otros pasivos
		Renta fija	Renta variable	Otras invers. financ.				Total	Empleo	Asociados	Individuales			
	1=2a7=8+12a14	2	3	4	5	6	7	8=9a11	9	10	11	12	13	14
96	17 531	8 946	1 023	3 532	1 113	2 813	104	17 393	7 717	555	9 121	132	1	4
97	22 124	10 884	2 760	4 293	1 028	3 052	108	21 894	8 906	684	12 304	226	0	4
98	27 489	13 325	4 556	6 218	653	2 634	103	27 353	10 207	824	16 322	134	0	2
99	32 261	15 378	6 130	5 798	797	4 054	105	31 825	11 991	880	18 954	433	0	2
00	38 979	17 198	8 928	5 218	778	6 740	117	38 621	16 179	874	21 568	354	0	5
01	44 606	21 448	10 044	5 346	939	6 723	106	44 255	19 130	889	24 236	350	0	0
02	49 610	22 135	9 477	6 432	1 394	10 068	105	49 267	22 106	809	26 352	320	1	23
03	56 997	23 127	11 240	8 663	1 327	12 515	125	56 490	24 020	880	31 590	357	1	150
04	63 787	26 796	13 301	9 346	1 193	13 009	142	63 231	25 651	957	36 623	427	2	128
05	74 687	31 019	16 393	11 766	1 842	13 525	142	73 668	28 839	1 073	43 755	946	2	71
06	82 660	33 649	18 681	12 093	1 453	16 673	111	81 988	30 729	1 175	50 084	659	2	12
07	88 022	36 752	20 479	10 482	1 287	18 910	113	87 413	32 018	1 219	54 176	597	2	10
08	79 753	40 006	15 231	7 237	1 450	15 646	182	79 318	29 127	983	49 209	433	1	1
09	86 319	46 748	14 516	12 515	772	11 584	184	85 946	31 784	1 061	53 102	372	1	0
10	87 034	46 096	15 586	13 270	625	11 255	203	86 389	32 900	998	52 492	644	1	0
11	85 325	48 763	15 040	12 534	435	8 361	192	84 947	32 907	859	51 182	377	1	0

CAPÍTULO 11 ADMINISTRACIONES PÚBLICAS

11. ADMINISTRACIONES PÚBLICAS

11.a Capacidad (+) O necesidad (-) de financiación

■ Serie representada gráficamente.

Millones de euros

		Administraciones Públicas	Administración Central		Comunidades Autónomas	Corporaciones Locales	Administraciones de Seguridad Social
			Total	Del cual: Estado (a)	(b)		
		1 = 2+4+5+6 ■	2 ■	3	4 ■	5 ■	6 ■
20	P	-113 199	-85 710	-84 408	-1 984	2 758	-28 263
21	P	-82 946	-73 734	-74 359	-630	3 457	-12 039
21 *III*	P	550	-20 424	-20 319	17 308	3 440	226
IV	P	-27 817	-14 756	-15 808	-8 953	1 151	-5 259
22 *I*	P	-5 221	-3 734	-5 117	172	-300	-1 359
II	P	-25 241	-18 485	-18 939	-8 340	-688	2 272
21 *E-A*	P	...	-56 230	-55 413	1 244	...	-6 111
22 *E-A*	A	...	-21 562	-23 340	-3 983	...	-353
21 *Oct*	P	...	-1 038	-917	3 615	...	796
Nov	P	...	-11 309	-10 921	-3 675	...	7 146
Dic	P	...	-2 409	-3 970	-8 893	...	-13 201
22 *Ene*	P	...	-4 804	-4 223	-846	...	-630
Feb	P	...	-5 088	-6 781	-333	...	-401
Mar	P	...	6 158	5 887	1 351	...	-328
Abr	P	...	-803	-912	-2 060	...	-251
May	P	...	-11 188	-11 184	-1 144	...	416
Jun	P	...	-6 494	-6 843	-5 136	...	2 107
Jul	A	...	2 109	2 063	3 861	...	-560
Ago	A	...	-1 452	-1 347	324	...	-706

CAPACIDAD/NECESIDAD DE FINANCIACIÓN DE LAS ADMINISTRACIONES PÚBLICAS
Por tipo de administración. Suma móvil 4 trimestres

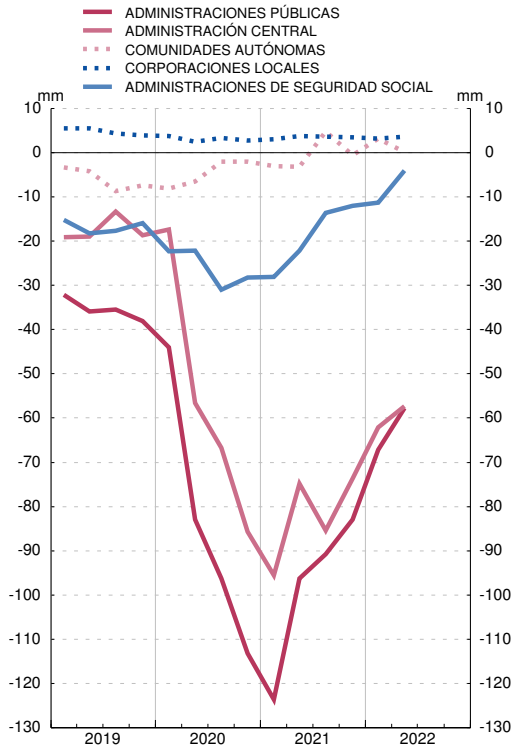

CAPACIDAD/NECESIDAD DE FINANCIACIÓN DE LAS ADMINISTRACIONES PÚBLICAS
Por tipo de administración. Datos acumulados enero fecha. Información mensual

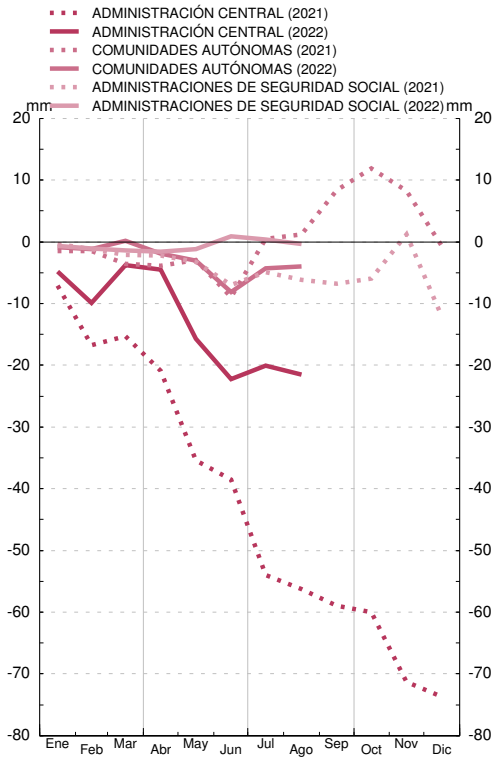

FUENTE: Ministerio de Hacienda (IGAE).

a. El detalle por operaciones se difunde en el cuadro 12.a del Boletín Estadístico.

b. El detalle por Comunidades Autónomas se difunde en el cuadro 13.a del Boletín Estadístico.

■ Serie representada gráficamente.

Millones de euros

			Por administraciones						Por instrumentos						
		Total	Administración Central		Comunidades Autónomas (a)	Corporaciones Locales (a)	Administraciones de Seguridad Social	Deuda en poder de Administraciones Públicas (consolidación)	Efectivo y Depósitos	Valores representativos de deuda			Préstamos		
			Estado	Otras Unidades						Total	A corto plazo	A largo plazo	Total	A corto plazo	A largo plazo
		1=(2 a 6)-7 ■	2 ■	3	4 ■	5 ■	6	7	8 ■	9=10+11 ■	10	11	12=13+14 ■	13	14
17		1 183 412	996 888	71 725	288 118	29 034	27 393	229 746	4 462	1 008 854	79 600	929 254	170 096	8 844	161 252
18		1 208 861	1 034 859	66 256	293 396	25 780	41 194	252 624	4 707	1 048 895	79 933	968 963	155 258	7 722	147 536
19		1 223 355	1 055 136	63 117	295 080	23 231	55 024	268 232	4 876	1 065 502	73 361	992 140	152 977	6 876	146 101
20	P	1 345 786	1 166 134	58 712	303 992	21 953	85 355	290 360	4 959	1 167 076	91 005	1 076 071	173 751	5 020	168 731
21 *May*	P	1 402 507	1 215 582	56 311	309 872	22 640	85 354	287 251	4 923	1 204 745	83 648	1 121 096	192 840	6 295	186 544
Jun	P	1 424 717	1 235 214	56 637	312 030	22 669	91 855	293 687	4 928	1 224 577	82 045	1 142 532	195 212	8 475	186 737
Jul	P	1 416 175	1 224 672	55 626	311 305	22 468	91 854	289 749	4 935	1 215 068	81 111	1 133 957	196 171	5 535	190 636
Ago	P	1 419 418	1 229 507	55 333	313 145	22 486	91 854	292 907	4 950	1 219 410	80 342	1 139 067	195 058	5 788	189 271
Sep	P	1 432 341	1 244 685	55 474	312 294	22 346	91 855	294 311	4 961	1 233 323	79 937	1 153 385	194 058	7 464	186 593
Oct	P	1 421 807	1 235 096	55 454	311 331	22 442	91 854	294 370	4 966	1 224 317	80 911	1 143 407	192 524	7 277	185 246
Nov	P	1 426 311	1 241 161	54 716	312 418	22 322	93 854	298 159	4 978	1 230 281	82 338	1 147 943	191 052	6 218	184 834
Dic	P	1 427 238	1 244 844	48 547	312 588	22 071	97 185	297 996	4 983	1 234 571	88 338	1 146 233	187 684	4 608	183 076
22 *Ene*	P	1 425 092	1 242 627	48 572	310 252	22 077	97 184	295 619	4 993	1 233 505	88 570	1 144 935	186 594	5 070	181 524
Feb	P	1 441 569	1 262 262	47 152	309 805	22 212	99 186	299 048	5 006	1 251 341	93 117	1 158 224	185 222	4 570	180 652
Mar	P	1 453 855	1 274 330	47 451	309 743	22 449	99 187	299 304	5 016	1 260 693	87 050	1 173 643	188 147	5 634	182 513
Abr	P	1 445 428	1 264 289	47 534	310 657	22 457	99 185	298 694	5 023	1 250 070	81 173	1 168 896	190 335	5 305	185 030
May	P	1 456 493	1 276 172	47 073	313 682	22 974	99 183	302 592	5 041	1 260 788	75 407	1 185 381	190 663	5 738	184 926
Jun	P	1 475 368	1 294 605	46 897	316 663	22 810	99 185	304 791	5 070	1 279 146	73 261	1 205 885	191 152	6 747	184 405
Jul	A	1 487 003	1 307 536	46 842	314 346	23 100	99 184	304 006	5 090	1 291 915	72 257	1 219 657	189 999	5 788	184 211
Ago	A	1 491 447	1 313 792	46 598	316 075	22 676	99 184	306 878	5 108	1 297 776	70 700	1 227 076	188 563	6 108	182 455
Sep	A	1 504 056	1 329 016	46 426	315 015	22 369	99 192	307 961	5 130	1 311 968	69 755	1 242 213	186 959	6 298	180 661

DEUDA SEGÚN EL PDE DE LAS ADMINISTRACIONES PÚBLICAS
Por subsectores. Miles de millones de euros

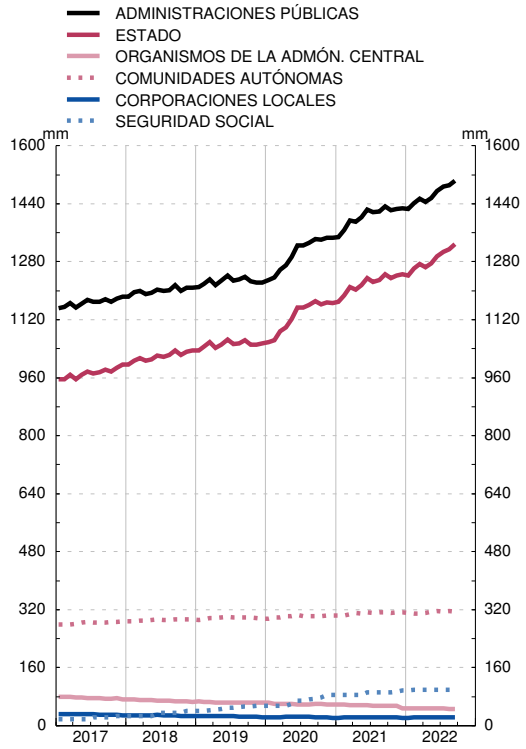

DEUDA SEGÚN EL PDE DE LAS ADMINISTRACIONES PÚBLICAS
Por instrumentos. Miles de millones de euros

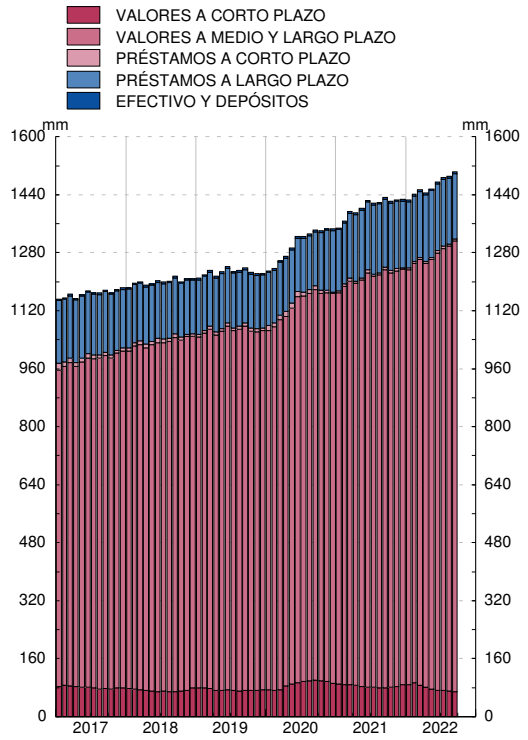

FUENTE: BE.

a. La última información contrastada con las Comunidades Autónomas y los trece grandes Ayuntamientos es la correspondiente a junio de 2022.

11. ADMINISTRACIONES PÚBLICAS

11.1 Capacidad (+) o necesidad (-) de financiación, pasivos en circulación y deuda según el Protocolo de Déficit Excesivo (PDE). Importes

Capacidad (+) o necesidad (-) de financiación: INE e IGAE. PIB pm: INE. *Millones de euros*

		Capacidad (+) o Necesidad (-) de financiación	Pasivos en circulación y deuda según el PDE										Pro memoria: PIB pm (b)
			Pasivos en circulación según las Cuentas Financieras de la Economía Española	Ajustes por pasivos no incluidos en la deuda PDE, por valoración y otros (a)								Deuda según el PDE	
				Total	Deuda PDE de Administraciones Públicas en poder de otras AAPP			Otras cuentas pendientes de pago			Ajustes de valoración y otros		
					Total	Consolidación dentro de los propios subsectores de AAPP	Consolidación entre distintos subsectores de AAPP	Total	En poder de Administraciones Públicas	Resto			
		1	2	3=4+7+10	4=5+6	5	6	7=8+9	8	9	10	11=2-3	12
05		11 421	523 019	129 540	39 978	-	39 978	53 691	12 696	40 995	35 870	393 479	927 357
06		21 322	516 307	124 175	39 066	-	39 066	64 378	13 237	51 141	20 731	392 132	1 003 823
07		20 287	513 038	128 376	42 720	-	42 720	74 594	13 867	60 727	11 062	384 662	1 075 539
08		-50 731	598 099	157 478	51 679	-	51 679	80 308	14 574	65 734	25 490	440 621	1 109 541
09		-120 576	753 044	183 508	63 274	-	63 274	88 074	13 853	74 221	32 161	569 535	1 069 323
10		-102 193	826 285	177 133	79 265	371	78 894	102 716	22 189	80 528	-4 848	649 153	1 072 709
11		-103 606	960 577	217 534	81 061	446	80 615	134 647	43 334	91 313	1 825	743 043	1 063 763
12		-119 100	1 231 233	303 420	186 623	64 995	121 627	108 533	39 789	68 743	8 265	927 813	1 031 104
13		-76 838	1 413 878	388 222	231 327	89 378	141 949	101 893	37 418	64 474	55 003	1 025 655	1 020 677
14		-63 097	1 575 294	490 448	244 502	89 039	155 463	101 994	36 346	65 648	143 951	1 084 846	1 032 608
15		-57 235	1 564 548	450 888	210 652	25 890	184 761	102 985	38 149	64 836	137 251	1 113 661	1 078 092
16		-47 893	1 601 812	456 762	211 510	21 335	190 175	96 121	35 401	60 720	149 131	1 145 050	1 114 420
17		-36 228	1 655 856	472 445	229 746	18 843	210 904	101 700	34 893	66 807	140 998	1 183 412	1 162 492
18		-31 224	1 703 964	495 103	252 624	18 353	234 271	108 169	31 156	77 013	134 310	1 208 861	1 203 859
19		-38 116	1 803 665	580 309	268 232	22 491	245 741	110 243	29 327	80 917	201 833	1 223 355	1 245 513
20		-113 199	1 980 288	634 502	290 360	18 239	272 122	112 273	28 429	83 844	231 868	1 345 786	1 117 989
21	P	-82 946	2 063 409	636 172	297 996	13 417	284 579	154 271	39 061	115 210	183 905	1 427 238	1 206 842
21 *I*	P	-20 985	1 991 476	598 400	288 710	18 780	269 930	103 560	28 933	74 627	206 130	1 393 076	1 107 963
II	P	-34 694	2 039 920	615 202	293 687	18 421	275 266	126 683	28 680	98 003	194 832	1 424 717	1 157 392
III	P	550	2 051 626	619 285	294 311	18 789	275 522	127 139	39 149	87 990	197 835	1 432 341	1 175 277
IV	P	-27 817	2 063 409	636 172	297 996	13 417	284 579	154 271	39 061	115 210	183 905	1 427 238	1 206 842
22 *I*	A	-5 221	2 005 095	551 240	299 304	15 093	284 211	140 206	39 121	101 085	111 730	1 453 855	1 238 615
II	A	-25 241	1 965 801	490 433	304 791	15 442	289 349	161 657	42 510	119 147	23 985	1 475 368	1 270 407

Véanse notas al final del capítulo.

11. ADMINISTRACIONES PÚBLICAS

11.2 Capacidad (+) o necesidad (-) de financiación, pasivos en circulación y deuda según el Protocolo de Déficit Excesivo (PDE). Porcentajes del PIB pm

Capacidad (+) o necesidad (-) de financiación: INE e IGAE. PIB pm: INE. *Porcentajes*

		Capacidad (+) o Necesidad (-) de financiación	Pasivos en circulación y deuda según el PDE										Pro memoria: PIB pm (b)
			Pasivos en circulación según las Cuentas Financieras de la Economía Española	Ajustes por pasivos no incluidos en la deuda PDE, por valoración y otros (a)								Deuda según el PDE	
				Total	Deuda PDE de Administraciones Públicas en poder de otras AAPP			Otras cuentas pendientes de pago			Ajustes de valoración y otros		
					Total	Consolidación dentro de los propios subsectores de AAPP	Consolidación entre distintos subsectores de AAPP	Total	En poder de Administraciones Públicas	Resto			
		1	2	3=4+7+10	4=5+6	5	6	7=8+9	8	9	10	11=2-3	12
05		1,2	56,4	14,0	4,3	-	4,3	5,8	1,4	4,4	3,9	42,4	927 357
06		2,1	51,4	12,4	3,9	-	3,9	6,4	1,3	5,1	2,1	39,1	1 003 823
07		1,9	47,7	11,9	4,0	-	4,0	6,9	1,3	5,6	1,0	35,8	1 075 539
08		-4,6	53,9	14,2	4,7	-	4,7	7,2	1,3	5,9	2,3	39,7	1 109 541
09		-11,3	70,4	17,2	5,9	-	5,9	8,2	1,3	6,9	3,0	53,3	1 069 323
10		-9,5	77,0	16,5	7,4	0,0	7,4	9,6	2,1	7,5	-0,5	60,5	1 072 709
11		-9,7	90,3	20,4	7,6	0,0	7,6	12,7	4,1	8,6	0,2	69,9	1 063 763
12		-11,6	119,4	29,4	18,1	6,3	11,8	10,5	3,9	6,7	0,8	90,0	1 031 104
13		-7,5	138,5	38,0	22,7	8,8	13,9	10,0	3,7	6,3	5,4	100,5	1 020 677
14		-6,1	152,6	47,5	23,7	8,6	15,1	9,9	3,5	6,4	13,9	105,1	1 032 608
15		-5,3	145,1	41,8	19,5	2,4	17,1	9,6	3,5	6,0	12,7	103,3	1 078 092
16		-4,3	143,7	41,0	19,0	1,9	17,1	8,6	3,2	5,4	13,4	102,7	1 114 420
17		-3,1	142,4	40,6	19,8	1,6	18,1	8,7	3,0	5,7	12,1	101,8	1 162 492
18		-2,6	141,5	41,1	21,0	1,5	19,5	9,0	2,6	6,4	11,2	100,4	1 203 859
19		-3,1	144,8	46,6	21,5	1,8	19,7	8,9	2,4	6,5	16,2	98,2	1 245 513
20		-10,1	177,1	56,8	26,0	1,6	24,3	10,0	2,5	7,5	20,7	120,4	1 117 989
21	P	-6,9	171,0	52,7	24,7	1,1	23,6	12,8	3,2	9,5	15,2	118,3	1 206 842
21 *I*	P	-1,7	179,7	54,0	26,1	1,7	24,4	9,3	2,6	6,7	18,6	125,7	1 107 963
II	P	-2,9	176,3	53,2	25,4	1,6	23,8	10,9	2,5	8,5	16,8	123,1	1 157 392
III	P	0,0	174,6	52,7	25,0	1,6	23,4	10,8	3,3	7,5	16,8	121,9	1 175 277
IV	P	-2,3	171,0	52,7	24,7	1,1	23,6	12,8	3,2	9,5	15,2	118,3	1 206 842
22 *I*	A	-0,4	161,9	44,5	24,2	1,2	22,9	11,3	3,2	8,2	9,0	117,4	1 238 615
II	A	-2,0	154,7	38,6	24,0	1,2	22,8	12,7	3,3	9,4	1,9	116,1	1 270 407

Véanse notas al final del capítulo.

11. ADMINISTRACIONES PÚBLICAS

11.3 Capacidad (+) o necesidad (-) de financiación (a). Por subsectores

Capacidad (+) o necesidad (-) de financiación: INE e IGAE. PIB pm: INE.

Millones de euros y porcentajes

		Importes					Porcentajes del PIB pm					Pro memoria: PIB pm (b)
		Total	Administración Central	Comunidades Autónomas	Corporaciones Locales	Administraciones de Seguridad Social	Total	Administración Central	Comunidades Autónomas	Corporaciones Locales	Administraciones de Seguridad Social	
		1= 2a5	2	3	4	5	6=7a10	7	8	9	10	11
03		-3 009	-5 227	-3 843	-1 903	7 964	-0,4	-0,7	-0,5	-0,2	1,0	802 266
04		-941	-8 941	-702	112	8 590	-0,1	-1,0	-0,1	0,0	1,0	859 437
05		11 421	4 648	-2 754	-548	10 075	1,2	0,5	-0,3	-0,1	1,1	927 357
06		21 322	8 116	-649	759	13 096	2,1	0,8	-0,1	0,1	1,3	1 003 823
07		20 287	13 262	-3 479	-3 338	13 842	1,9	1,2	-0,3	-0,3	1,3	1 075 539
08		-50 731	-33 616	-19 159	-5 375	7 419	-4,6	-3,0	-1,7	-0,5	0,7	1 109 541
09		-120 576	-100 391	-21 904	-5 910	7 629	-11,3	-9,4	-2,0	-0,6	0,7	1 069 323
10		-102 193	-52 075	-40 398	-7 051	-2 669	-9,5	-4,9	-3,8	-0,7	-0,2	1 072 709
11		-103 606	-38 997	-54 861	-8 506	-1 242	-9,7	-3,7	-5,2	-0,8	-0,1	1 063 763
12		-119 100	-91 819	-20 573	3 307	-10 015	-11,6	-8,9	-2,0	0,3	-1,0	1 031 104
13		-76 838	-54 802	-16 376	5 689	-11 349	-7,5	-5,4	-1,6	0,6	-1,1	1 020 677
14		-63 097	-39 246	-18 696	5 452	-10 607	-6,1	-3,8	-1,8	0,5	-1,0	1 032 608
15		-57 235	-30 166	-18 861	4 645	-12 853	-5,3	-2,8	-1,7	0,4	-1,2	1 078 092
16		-47 893	-27 987	-9 491	6 986	-17 401	-4,3	-2,5	-0,9	0,6	-1,6	1 114 420
17		-36 228	-22 021	-4 165	6 733	-16 775	-3,1	-1,9	-0,4	0,6	-1,4	1 162 492
18		-31 224	-16 966	-3 287	6 339	-17 310	-2,6	-1,4	-0,3	0,5	-1,4	1 203 859
19		-38 116	-18 750	-7 337	3 831	-15 860	-3,1	-1,5	-0,6	0,3	-1,3	1 245 513
20		-113 199	-85 710	-1 984	2 758	-28 263	-10,1	-7,7	-0,2	0,2	-2,5	1 117 989
21	P	-82 946	-73 734	-630	3 457	-12 039	-6,9	-6,1	-0,1	0,3	-1,0	1 206 842
21 *I*	P	-20 985	-15 321	-3 567	-24	-2 073	-1,7	-1,3	-0,3	-0,0	-0,2	279 044
II	P	-34 694	-23 233	-5 418	-1 110	-4 933	-2,9	-1,9	-0,4	-0,1	-0,4	299 630
III	P	550	-20 424	17 308	3 440	226	0,0	-1,7	1,4	0,3	0,0	298 851
IV	P	-27 817	-14 756	-8 953	1 151	-5 259	-2,3	-1,2	-0,7	0,1	-0,4	329 317
22 *I*	A	-5 221	-3 734	172	-300	-1 359	-0,4	-0,3	0,0	-0,0	-0,1	310 817
II	A	-25 241	-18 485	-8 340	-688	2 272	-2,0	-1,5	-0,7	-0,1	0,2	331 422

Véanse notas al final del capítulo.

11. ADMINISTRACIONES PÚBLICAS

11.4 Pasivos en circulación y deuda según el Protocolo de Déficit Excesivo (PDE). Importes

Millones de euros

		Pasivos en circulación (Cuentas Financieras de la Economía Española)					Ajustes por pasivos no incluidos en la deuda PDE, por valoración y otros (a)				Consolidación entre distintos subsectores de Administraciones Públicas	Deuda según el PDE				
		Total	Administración Central	Comunidades Autónomas	Corporaciones Locales	Administraciones de Seguridad Social	Administración Central	Comunidades Autónomas	Corporaciones Locales	Administraciones de Seguridad Social		Total	Administración Central	Comunidades Autónomas	Corporaciones Locales	Administraciones de Seguridad Social
		1=2a5	2	3	4	5	6	7	8	9	10	11=1-(6a10) 11=(12a15)-10	12=2-6	13=3-7	14=4-8	15=5-9
03		481 415	356 651	61 782	33 147	29 835	36 148	12 754	10 233	11 385	28 120	382 775	320 503	49 028	22 914	18 450
04		505 996	375 476	66 172	34 965	29 384	43 537	14 118	10 811	11 061	36 581	389 888	331 939	52 054	24 153	18 323
05		523 019	379 894	74 965	39 125	29 035	48 097	17 085	13 591	10 789	39 978	393 479	331 797	57 880	25 535	18 246
06		516 307	365 218	80 722	42 499	27 868	38 849	21 597	14 965	9 699	39 066	392 132	326 369	59 126	27 534	18 169
07		513 038	350 143	87 184	46 318	29 393	31 274	25 224	16 933	12 225	42 720	384 662	318 869	61 960	29 385	17 169
08		598 099	417 541	102 136	50 768	27 654	48 681	27 639	18 993	10 486	51 679	440 621	368 860	74 497	31 775	17 169
09		753 044	548 077	122 093	55 075	27 799	60 407	28 823	20 374	10 631	63 274	569 535	487 670	93 270	34 700	17 169
10		826 285	580 775	156 791	59 780	28 939	29 589	32 551	24 328	11 771	78 894	649 153	551 186	124 239	35 453	17 169
11		960 577	663 690	204 084	64 890	27 913	39 898	58 205	28 070	10 745	80 615	743 043	623 792	145 879	36 819	17 169
12		1 231 233	913 528	226 013	62 771	28 921	114 462	36 830	18 768	11 733	121 627	927 813	799 066	189 183	44 003	17 188
13		1 413 878	1 075 929	250 086	59 475	28 388	178 141	39 566	17 365	11 201	141 949	1 025 655	897 788	210 520	42 109	17 187
14		1 575 294	1 215 340	275 265	56 107	28 582	268 489	37 324	17 778	11 394	155 463	1 084 846	946 851	237 941	38 329	17 188
15		1 564 548	1 183 667	296 000	53 222	31 659	200 802	32 741	18 113	14 471	184 761	1 113 661	982 865	263 259	35 109	17 188
16		1 601 812	1 213 798	306 503	50 170	31 342	204 938	29 507	17 973	14 169	190 175	1 145 050	1 008 861	276 995	32 197	17 173
17		1 655 856	1 250 560	314 676	47 940	42 682	200 789	26 558	18 905	15 289	210 904	1 183 412	1 049 771	288 118	29 034	27 393
18		1 703 964	1 281 625	319 348	45 086	57 905	198 864	25 952	19 306	16 711	234 271	1 208 861	1 082 762	293 396	25 780	41 194
19		1 803 665	1 364 707	324 050	42 330	72 577	268 946	28 970	19 098	17 553	245 741	1 223 355	1 095 761	295 080	23 231	55 024
20 *III*		1 952 429	1 486 193	328 633	43 807	93 795	274 258	26 764	20 064	18 941	269 992	1 342 410	1 211 935	301 870	23 743	74 855
IV		1 980 288	1 498 913	333 413	42 169	105 793	292 305	29 421	20 216	20 438	272 122	1 345 786	1 206 608	303 992	21 953	85 355
21 *I*	P	1 991 476	1 510 197	333 129	42 274	105 876	262 354	25 444	20 152	20 520	269 930	1 393 076	1 247 843	307 685	22 122	85 355
II	P	2 039 920	1 533 426	340 261	44 119	122 114	259 996	28 231	21 450	30 259	275 266	1 424 717	1 273 430	312 030	22 669	91 855
III	P	2 051 626	1 551 917	344 500	43 871	111 337	270 548	32 207	21 526	19 483	275 522	1 432 341	1 281 369	312 294	22 346	91 855
IV	P	2 063 409	1 551 264	350 735	42 841	118 570	271 291	38 147	20 770	21 385	284 579	1 427 238	1 279 974	312 588	22 071	97 185
22 *I*	A	2 005 095	1 499 713	339 759	46 293	119 330	193 026	30 016	23 844	20 144	284 211	1 453 855	1 306 688	309 743	22 449	99 187
II	A	1 965 801	1 445 159	344 882	45 881	129 878	119 099	28 220	23 071	30 694	289 349	1 475 368	1 326 060	316 663	22 810	99 185

Véanse notas al final del capítulo.

11.5 Pasivos en circulación y deuda según el Protocolo de Déficit Excesivo (PDE). Porcentajes del PIB pm

Porcentajes

		Pasivos en circulación (Cuentas Financieras de la Economía Española)					Ajustes por pasivos no incluidos en la deuda PDE, por valoración y otros (a)				Consolidación entre distintos subsectores de Administraciones Públicas	Deuda según el PDE					Pro memoria: PIB pm (millones de euros) (b)
		Total	Administración Central	Comunidades Autónomas	Corporaciones Locales	Administraciones de Seguridad Social	Administración Central	Comunidades Autónomas	Corporaciones Locales	Administraciones de Seguridad Social		Total	Administración Central	Comunidades Autónomas	Corporaciones Locales	Administraciones de Seguridad Social	
		1=2a5	2	3	4	5	6	7	8	9	10	11=1-(6a10) 11=(12a15)-10	12=2-6	13=3-7	14=4-8	15=5-9	16
03		60,0	44,5	7,7	4,1	3,7	4,5	1,6	1,3	1,4	3,5	47,7	39,9	6,1	2,9	2,3	802 266
04		58,9	43,7	7,7	4,1	3,4	5,1	1,6	1,3	1,3	4,3	45,4	38,6	6,1	2,8	2,1	859 437
05		56,4	41,0	8,1	4,2	3,1	5,2	1,8	1,5	1,2	4,3	42,4	35,8	6,2	2,8	2,0	927 357
06		51,4	36,4	8,0	4,2	2,8	3,9	2,2	1,5	1,0	3,9	39,1	32,5	5,9	2,7	1,8	1 003 823
07		47,7	32,6	8,1	4,3	2,7	2,9	2,3	1,6	1,1	4,0	35,8	29,6	5,8	2,7	1,6	1 075 539
08		53,9	37,6	9,2	4,6	2,5	4,4	2,5	1,7	0,9	4,7	39,7	33,2	6,7	2,9	1,5	1 109 541
09		70,4	51,3	11,4	5,2	2,6	5,6	2,7	1,9	1,0	5,9	53,3	45,6	8,7	3,2	1,6	1 069 323
10		77,0	54,1	14,6	5,6	2,7	2,8	3,0	2,3	1,1	7,4	60,5	51,4	11,6	3,3	1,6	1 072 709
11		90,3	62,4	19,2	6,1	2,6	3,8	5,5	2,6	1,0	7,6	69,9	58,6	13,7	3,5	1,6	1 063 763
12		119,4	88,6	21,9	6,1	2,8	11,1	3,6	1,8	1,1	11,8	90,0	77,5	18,3	4,3	1,7	1 031 104
13		138,5	105,4	24,5	5,8	2,8	17,5	3,9	1,7	1,1	13,9	100,5	88,0	20,6	4,1	1,7	1 020 677
14		152,6	117,7	26,7	5,4	2,8	26,0	3,6	1,7	1,1	15,1	105,1	91,7	23,0	3,7	1,7	1 032 608
15		145,1	109,8	27,5	4,9	2,9	18,6	3,0	1,7	1,3	17,1	103,3	91,2	24,4	3,3	1,6	1 078 092
16		143,7	108,9	27,5	4,5	2,8	18,4	2,6	1,6	1,3	17,1	102,7	90,5	24,9	2,9	1,5	1 114 420
17		142,4	107,6	27,1	4,1	3,7	17,3	2,3	1,6	1,3	18,1	101,8	90,3	24,8	2,5	2,4	1 162 492
18		141,5	106,5	26,5	3,7	4,8	16,5	2,2	1,6	1,4	19,5	100,4	89,9	24,4	2,1	3,4	1 203 859
19		144,8	109,6	26,0	3,4	5,8	21,6	2,3	1,5	1,4	19,7	98,2	88,0	23,7	1,9	4,4	1 245 513
20	*III*	170,6	129,8	28,7	3,8	8,2	24,0	2,3	1,8	1,7	23,6	117,3	105,9	26,4	2,1	6,5	1 144 642
	IV	177,1	134,1	29,8	3,8	9,5	26,1	2,6	1,8	1,8	24,3	120,4	107,9	27,2	2,0	7,6	1 117 989
21	*I* P	179,7	136,3	30,1	3,8	9,6	23,7	2,3	1,8	1,9	24,4	125,7	112,6	27,8	2,0	7,7	1 107 963
	II P	176,3	132,5	29,4	3,8	10,6	22,5	2,4	1,9	2,6	23,8	123,1	110,0	27,0	2,0	7,9	1 157 392
	III P	174,6	132,0	29,3	3,7	9,5	23,0	2,7	1,8	1,7	23,4	121,9	109,0	26,6	1,9	7,8	1 175 277
	IV P	171,0	128,5	29,1	3,5	9,8	22,5	3,2	1,7	1,8	23,6	118,3	106,1	25,9	1,8	8,1	1 206 842
22	*I* A	161,9	121,1	27,4	3,7	9,6	15,6	2,4	1,9	1,6	22,9	117,4	105,5	25,0	1,8	8,0	1 238 615
	II A	154,7	113,8	27,1	3,6	10,2	9,4	2,2	1,8	2,4	22,8	116,1	104,4	24,9	1,8	7,8	1 270 407

Véanse notas al final del capítulo.

11.6 Deuda según el Protocolo de Déficit Excesivo (PDE) y activos financieros frente a Administraciones Públicas. Importes

Millones de euros

		Deuda según el PDE de Administraciones Públicas (consolidada) (a)	Administración Central			Comunidades Autónomas			Corporaciones Locales			Administraciones de Seguridad Social		
			Deuda según el PDE	Activos financieros frente a AAPP (FLA,FFPP y Préstamo a Administraciones de Seguridad Social) (b)	Deuda neta de activos financieros frente a Administraciones Públicas	Deuda según el PDE	Activos financieros frente a Administraciones Públicas	Deuda neta de activos financieros frente a Administraciones Públicas	Deuda según el PDE	Activos financieros frente a Administra- Públicas	Deuda neta de activos financieros frente a Administraciones Públicas	Deuda según el PDE	Activos financieros frente a AAPP (Fondo de Reserva de la Seguridad Social y resto)(c)	Deuda neta de activos financieros frente a Administraciones Públicas
		10+13 1=4+7+	2	3	4=2-3	5	6	7=5-6	8	9	10=8-9	11	12	13=11-12
03		382 775	320 503	17 169	303 335	49 028	-	49 028	22 914	-	22 914	18 450	10 952	7 498
04		389 888	331 939	17 169	314 771	52 054	-	52 054	24 153	-	24 153	18 323	19 412	-1 089
05		393 479	331 797	17 169	314 628	57 880	-	57 880	25 535	-	25 535	18 246	22 810	-4 564
06		392 132	326 369	17 169	309 200	59 126	-	59 126	27 534	-	27 534	18 169	21 897	-3 728
07		384 662	318 869	17 169	301 701	61 960	-	61 960	29 385	-	29 385	17 169	25 551	-8 383
08		440 621	368 860	17 169	351 691	74 497	-	74 497	31 775	-	31 775	17 169	34 511	-17 342
09		569 535	487 670	17 169	470 501	93 270	-	93 270	34 700	-	34 700	17 169	46 105	-28 937
10		649 153	551 186	17 724	533 462	124 239	-	124 239	35 453	-	35 453	17 169	61 170	-44 001
11		743 043	623 792	18 003	605 789	145 879	-	145 879	36 819	-	36 819	17 169	62 613	-45 444
12		927 813	799 066	61 833	737 233	189 183	-	189 183	44 003	-	44 003	17 188	59 794	-42 606
13		1 025 655	897 788	90 557	807 231	210 520	-	210 520	42 109	-	42 109	17 187	51 392	-34 205
14		1 084 846	946 851	114 599	832 251	237 941	-	237 941	38 329	-	38 329	17 188	40 864	-23 676
15		1 113 661	982 865	151 445	831 420	263 259	74	263 185	35 109	3	35 106	17 188	33 239	-16 051
16		1 145 050	1 008 861	174 159	834 701	276 995	6	276 989	32 197	5	32 191	17 173	16 004	1 169
17		1 183 412	1 049 771	201 706	848 065	288 118	6	288 112	29 034	1	29 033	27 393	9 191	18 202
18		1 208 861	1 082 762	228 137	854 625	293 396	5	293 391	25 780	1	25 779	41 194	6 127	35 067
19		1 223 355	1 095 761	242 721	853 041	295 080	5	295 074	23 231	1	23 231	55 024	3 014	52 010
20	*III*	1 342 410	1 211 935	267 617	944 318	301 870	5	301 864	23 743	1	23 742	74 855	2 369	72 485
	IV	1 345 786	1 206 608	271 570	935 037	303 992	5	303 986	21 953	32	21 920	85 355	514	84 842
21	*I* P	1 393 076	1 247 843	269 348	978 496	307 685	3	307 683	22 122	32	22 090	85 355	547	84 808
	II P	1 424 717	1 273 430	274 799	998 630	312 030	3	312 027	22 669	32	22 637	91 855	432	91 423
	III P	1 432 341	1 281 369	275 017	1 006 352	312 294	3	312 291	22 346	32	22 313	91 855	469	91 385
	IV P	1 427 238	1 279 974	284 005	995 969	312 588	3	312 585	22 071	1	22 070	97 185	571	96 614
22	*I* A	1 453 855	1 306 688	282 735	1 023 952	309 743	16	309 727	22 449	1	22 448	99 187	1 459	97 728
	II A	1 475 368	1 326 060	286 491	1 039 569	316 663	20	316 643	22 810	1	22 809	99 185	2 837	96 347

Véanse notas al final del capítulo.

11. ADMINISTRACIONES PÚBLICAS

11.7 Deuda según el Protocolo de Déficit Excesivo (PDE) y activos financieros frente a Administraciones Públicas. Porcentajes del PIB pm

Porcentajes

		Deuda según el PDE de Administracio- Públicas (consolidada) (a)	Administración Central			Comunidades Autónomas			Corporaciones Locales			Administraciones de Seguridad Social		
			Deuda según el PDE	Activos financieros frente a Administraciones Públicas(FLA, FFPP y Prestamo a Administraciones de Seguridad Social) (b)	Deuda neta de activos financieros frente a Administraciones Públicas	Deuda según el PDE	Activos financieros frente a Administraciones Públicas	Deuda neta de activos financieros frente a Administraciones Públicas	Deuda según el PDE	Activos financieros frente a Administra- Públicas	Deuda neta de activos financieros frente a Administraciones Públicas	Deuda según el PDE	Activos financieros frente a Administraciones Públicas (Fondo de Reserva de la Seguridad Social y resto (c)	Deuda neta de activos financieros frente a Adminitraciones Públicas
		10+13 1=4+7+	2	3	4=2-3	5	6	7=5-6	8	9	10=8-9	11	12	13=11-12
03		47,7	39,9	2,1	37,8	6,1	-	6,1	2,9	-	2,9	2,3	1,4	0,9
04		45,4	38,6	2,0	36,6	6,1	-	6,1	2,8	-	2,8	2,1	2,3	-0,1
05		42,4	35,8	1,9	33,9	6,2	-	6,2	2,8	-	2,8	2,0	2,5	-0,5
06		39,1	32,5	1,7	30,8	5,9	-	5,9	2,7	-	2,7	1,8	2,2	-0,4
07		35,8	29,6	1,6	28,1	5,8	-	5,8	2,7	-	2,7	1,6	2,4	-0,8
08		39,7	33,2	1,5	31,7	6,7	-	6,7	2,9	-	2,9	1,5	3,1	-1,6
09		53,3	45,6	1,6	44,0	8,7	-	8,7	3,2	-	3,2	1,6	4,3	-2,7
10		60,5	51,4	1,7	49,7	11,6	-	11,6	3,3	-	3,3	1,6	5,7	-4,1
11		69,9	58,6	1,7	56,9	13,7	-	13,7	3,5	-	3,5	1,6	5,9	-4,3
12		90,0	77,5	6,0	71,5	18,3	-	18,3	4,3	-	4,3	1,7	5,8	-4,1
13		100,5	88,0	8,9	79,1	20,6	-	20,6	4,1	-	4,1	1,7	5,0	-3,4
14		105,1	91,7	11,1	80,6	23,0	-	23,0	3,7	-	3,7	1,7	4,0	-2,3
15		103,3	91,2	14,0	77,1	24,4	0,0	24,4	3,3	0,0	3,3	1,6	3,1	-1,5
16		102,7	90,5	15,6	74,9	24,9	0,0	24,9	2,9	0,0	2,9	1,5	1,4	0,1
17		101,8	90,3	17,4	73,0	24,8	0,0	24,8	2,5	0,0	2,5	2,4	0,8	1,6
18		100,4	89,9	19,0	71,0	24,4	0,0	24,4	2,1	0,0	2,1	3,4	0,5	2,9
19		98,2	88,0	19,5	68,5	23,7	0,0	23,7	1,9	0,0	1,9	4,4	0,2	4,2
20 *III*		117,3	105,9	23,4	82,5	26,4	0,0	26,4	2,1	0,0	2,1	6,5	0,2	6,3
IV		120,4	107,9	24,3	83,6	27,2	0,0	27,2	2,0	0,0	2,0	7,6	0,0	7,6
21 *I*	P	125,7	112,6	24,3	88,3	27,8	0,0	27,8	2,0	0,0	2,0	7,7	0,0	7,7
II	P	123,1	110,0	23,7	86,3	27,0	0,0	27,0	2,0	0,0	2,0	7,9	0,0	7,9
III	P	121,9	109,0	23,4	85,6	26,6	0,0	26,6	1,9	0,0	1,9	7,8	0,0	7,8
IV	P	118,3	106,1	23,5	82,5	25,9	0,0	25,9	1,8	0,0	1,8	8,1	0,0	8,0
22 *I*	A	117,4	105,5	22,8	82,7	25,0	0,0	25,0	1,8	0,0	1,8	8,0	0,1	7,9
II	A	116,1	104,4	22,6	81,8	24,9	0,0	24,9	1,8	0,0	1,8	7,8	0,2	7,6

Véanse notas al final del capítulo.

11. ADMINISTRACIONES PÚBLICAS

11.8 Conciliación entre la necesidad de financiación y la variación de la deuda elaborada según el Protocolo de Déficit Excesivo (PDE). Importes

INE, IGAE y Banco de España

Millones de euros

		Variación de la deuda elaborada según el PDE (a)	Necesidad(+) o Capac.(-) de financiación	Adquisiciones netas de activos financieros (b)(c)			Ajustes (b)							
				Total	Frente a Administraciones Públicas	Resto	Total	Otras cuentas pendientes de pago			Otras operaciones financieras frente a Administraciones Públicas	Por variaciones en el tipo de cambio	Otros cambios en volumen de la deuda (d)	Otros ajustes (e)
								Total	Frente a Administraciones Públicas	Resto				
		1=2+3+6	2	3=4+5	4	5	11+12+13 6=7+10+	7=8+9	8	9	10	11	12	13
03		-1 370	3 009	1 519	5 409	-3 889	-5 899	-1 046	-1 313	268	-4 095	-793	-	35
04		7 113	941	19 011	8 105	10 905	-12 839	-1 295	325	-1 620	-8 430	-727	-	-2 387
05		3 591	-11 421	26 281	4 696	21 585	-11 269	-7 855	-1 363	-6 492	-3 333	64	-	-145
06		-1 347	-21 322	29 848	-410	30 257	-9 873	-10 687	-541	-10 146	951	-178	-	42
07		-7 470	-20 287	27 488	4 216	23 272	-14 671	-10 215	-630	-9 585	-3 586	-166	-295	-410
08		55 959	50 731	21 171	9 647	11 523	-15 943	-5 714	-707	-5 007	-8 940	-352	-63	-873
09		128 914	120 576	34 802	10 902	23 900	-26 464	-7 766	722	-8 487	-11 623	-129	-48	-6 897
10		79 617	102 193	8 072	23 627	-15 555	-30 648	-14 641	-8 336	-6 305	-15 291	72	-967	179
11		93 891	103 606	19 726	22 948	-3 222	-29 442	-31 930	-21 145	-10 785	-1 803	337	849	3 105
12		184 770	119 100	147 737	102 037	45 699	-82 067	27 858	3 544	24 314	-105 582	313	-1 300	-3 356
13		97 842	76 838	57 165	57 733	-568	-36 161	6 835	2 371	4 464	-60 104	279	25 332	-8 503
14		59 191	63 097	33 344	30 867	2 477	-37 250	-119	1 072	-1 192	-31 939	113	-26	-5 279
15		28 815	57 235	10 908	27 007	-16 099	-39 328	-992	-1 803	811	-25 204	-210	-2	-12 920
16		31 390	47 893	-18 649	-4 297	-14 352	2 146	6 865	2 748	4 117	1 549	-127	-2 044	-4 097
17		38 362	36 228	32 916	20 967	11 949	-30 782	-5 581	508	-6 089	-21 475	27	-	-3 754
18		25 449	31 224	25 459	18 988	6 471	-31 234	-6 469	3 737	-10 206	-22 726	-51	-	-1 989
19		14 495	38 116	-1 715	10 596	-12 311	-21 907	-2 128	1 829	-3 957	-12 425	-67	-3 615	-3 671
20		122 430	113 199	36 906	24 507	12 399	-27 675	-2 029	898	-2 927	-25 405	-47	-	-193
21	P	81 452	82 946	59 937	23 764	36 173	-61 431	-42 779	-10 632	-32 147	-13 132	41	-774	-4 787
21 *I*	P	47 290	20 985	18 981	-1 187	20 167	7 324	8 713	-504	9 217	1 690	23	-	-3 102
II	P	31 642	34 694	26 959	4 681	22 278	-30 012	-23 124	252	-23 376	-4 934	-8	-	-1 946
III	P	7 624	-550	7 727	11 100	-3 373	447	-1 237	-10 468	9 231	-632	11	-774	3 079
IV	P	-5 104	27 817	6 270	9 169	-2 898	-39 191	-27 131	88	-27 219	-9 257	15	-	-2 818
22 *I*	A	26 618	5 221	6 728	1 258	5 470	14 668	14 066	-60	14 125	-1 198	1	-	1 800
II	A	21 512	25 241	26 379	8 956	17 423	-30 108	-21 593	-3 389	-18 204	-5 567	16	-	-2 964

Véanse notas al final del capítulo.

11.9 Conciliación entre la necesidad de financiación y la variación de la deuda elaborada según el Protocolo de Déficit Excesivo (PDE). Porcentajes del PIB pm

INE, IGAE y Banco de España

Porcentajes

		Variación de la deuda elaborada según el PDE (a)	Necesidad(+) o Capac.(-) de financiación	Adquisiciones netas de activos financieros (b)(c)			Ajustes (b)							
				Total	Frente a Administraciones Públicas	Resto	Total	Otras cuentas pendientes de pago			Otras operaciones financieras frente a Administraciones Públicas	Por variaciones en el tipo de cambio	Otros cambios en volumen de la deuda (d)	Otros ajustes (e)
								Total	Frente a Administraciones Públicas	Resto				
		1=2+3+6	2	3=4+5	4	5	6=7+10+11+12+13	7=8+9	8	9	10	11	12	13
03		-0,2	0,4	0,2	0,7	-0,5	-0,7	-0,1	-0,2	0,0	-0,5	-0,1	-	0,0
04		0,8	0,1	2,2	1,0	1,3	-1,5	-0,2	0,0	-0,2	-1,0	-0,1	-	-0,3
05		0,4	-1,2	2,8	0,5	2,4	-1,2	-0,8	-0,1	-0,7	-0,4	0,0	-	-0,0
06		-0,1	-2,1	3,0	-0,0	3,1	-1,0	-1,1	-0,0	-1,0	0,1	-0,0	-	0,0
07		-0,7	-1,9	2,6	0,4	2,3	-1,4	-0,9	-0,1	-0,9	-0,3	-0,0	-0,0	-0,0
08		5,0	4,6	1,9	0,9	1,0	-1,4	-0,5	-0,1	-0,5	-0,8	-0,0	-0,0	-0,1
09		12,1	11,3	3,3	1,0	2,2	-2,5	-0,7	0,1	-0,8	-1,1	-0,0	-0,0	-0,6
10		7,4	9,5	0,8	2,2	-1,5	-2,9	-1,4	-0,8	-0,6	-1,4	0,0	-0,1	0,0
11		8,8	9,7	1,9	2,2	-0,3	-2,8	-3,0	-2,0	-1,0	-0,2	0,0	0,1	0,3
12		17,9	11,6	14,3	9,9	4,4	-8,0	2,7	0,3	2,3	-10,2	0,0	-0,1	-0,3
13		9,6	7,5	5,6	5,6	-0,1	-3,5	0,7	0,2	0,4	-5,9	0,0	2,5	-0,8
14		5,7	6,1	3,2	3,0	0,2	-3,6	-0,0	0,1	-0,1	-3,1	0,0	-0,0	-0,5
15		2,7	5,3	1,0	2,5	-1,5	-3,6	-0,1	-0,2	0,1	-2,3	-0,0	-0,0	-1,2
16		2,8	4,3	-1,7	-0,4	-1,3	0,2	0,6	0,3	0,4	0,1	-0,0	-0,2	-0,4
17		3,3	3,1	2,8	1,8	1,1	-2,6	-0,5	0,0	-0,5	-1,8	0,0	-	-0,3
18		2,1	2,6	2,1	1,6	0,6	-2,6	-0,5	0,3	-0,8	-1,9	-0,0	-	-0,2
19		1,2	3,1	-0,1	0,9	-1,0	-1,8	-0,2	0,1	-0,3	-1,0	-0,0	-0,3	-0,3
20		11,0	10,1	3,3	2,1	0,9	-2,5	-0,2	0,1	-0,3	-2,3	-0,0	-	-0,0
21	P	6,7	6,9	5,0	2,0	3,2	-5,1	-3,5	-0,9	-2,7	-1,1	0,0	-0,1	-0,4
21 *I*	P	3,9	1,7	1,6	-0,1	1,8	0,6	0,7	-0,0	0,8	0,1	0,0	-	-0,3
II	P	2,6	2,9	2,2	0,4	1,9	-2,5	-1,9	0,0	-2,0	-0,4	-0,0	-	-0,2
III	P	0,6	-0,0	0,6	0,9	-0,3	0,0	-0,1	-0,9	0,8	-0,1	0,0	-0,1	0,3
IV	P	-0,4	2,3	0,5	0,8	-0,2	-3,2	-2,2	0,0	-2,3	-0,8	0,0	-	-0,2
22 *I*	A	2,1	0,4	0,5	0,1	0,4	1,2	1,1	-0,0	1,1	-0,1	0,0	-	0,1
II	A	1,7	2,0	2,1	0,7	1,4	-2,4	-1,7	-0,3	-1,4	-0,4	0,0	-	-0,2

Véanse notas al final del capítulo.

11.10 Adquisición neta de activos financieros

Millones de euros

		Total	Por instrumentos										Por sectores de contrapartida		
			Efectivo y depósitos		Valores representativos de deuda			Préstamos	Participaciones en el capital y en fondos de inversión	Sistemas de seguros, de pensiones y de garantías estandarizadas	Derivados financieros	Otras cuentas pendientes de cobro	Residentes		Resto del mundo
			Total	Del cual: Depósitos en el Banco de España	Total	A corto plazo	A largo plazo							Del cual: Frente a Administraciones Públicas	
		9+10+11 1=2+4+7+8+	2	3	4=5+6	5	6	7	8	9	10	11	12	13	14
03		1 519	-4 203	1 767	4 091	-298	4 389	1 085	193	-	-171	523	1 549	5 409	-30
04		19 011	6 131	-1 817	9 358	1 019	8 339	1 586	-443	-	-123	2 502	17 883	8 105	1 128
05		26 281	11 377	-695	7 928	508	7 419	197	463	-	-7	6 323	22 161	4 696	4 120
06		29 848	13 343	1 780	9 545	-1 372	10 917	1 283	258	-	-3	5 422	19 724	-410	10 123
07		27 488	12 168	2 973	9 748	527	9 221	2 118	504	-	-9	2 960	20 945	4 216	6 543
08		21 171	819	740	19 159	510	18 649	2 706	838	-	27	-2 379	18 153	9 647	3 017
09		34 802	17 814	12 463	6 210	-38	6 248	8 253	344	-	45	2 136	43 597	10 902	-8 795
10		8 072	-24 635	-21 896	9 842	2 525	7 317	7 079	8 251	-	-31	7 567	10 783	23 627	-2 711
11		19 726	-17 606	-3 911	-6 270	-1 506	-4 764	12 894	-480	-	37	31 151	14 321	22 948	5 405
12		147 737	9 285	3 584	-3 511	3 006	-6 517	137 737	3 052	-	165	1 009	130 760	102 037	16 976
13		57 165	-20 580	-6 893	-25 459	-3 164	-22 294	81 959	11 584	-	177	9 484	52 477	57 733	4 688
14		33 344	11 587	-2 062	-19 274	-1 865	-17 409	41 372	-1 625	-	40	1 244	32 067	30 867	1 277
15		10 908	1 822	67	-15 475	1 335	-16 809	29 822	-3 518	-	135	-1 879	15 069	27 007	-4 162
16		-18 649	-5 800	17 696	-25 347	-2 429	-22 918	16 712	-1 052	-	213	-3 375	-17 436	-4 297	-1 213
17		32 916	13 715	4 524	-6 617	3 216	-9 833	22 006	-1 154	-	153	4 813	31 918	20 967	998
18		25 459	8 144	-3 974	-3 040	1 505	-4 544	22 576	123	-	249	-2 593	23 867	18 988	1 593
19		-1 715	-7 821	-4 534	-1 263	-2 246	984	9 424	-512	-	242	-1 785	-2 137	10 596	422
20		36 906	14 508	3 104	-2 897	-1 633	-1 264	26 477	132	-	219	-1 533	34 569	24 507	2 337
21	P	59 937	32 622	18 104	1 194	442	752	9 441	-792	-	206	17 266	57 559	23 764	2 378
21 *I*	P	18 981	27 001	37 250	663	406	257	-4 063	86	-	40	-4 746	20 037	-1 187	-1 056
II	P	26 959	17 169	-4 023	-21	-278	257	5 780	2	-	59	3 970	26 029	4 681	931
III	P	7 727	5 529	7 625	507	107	400	-510	-61	-	50	2 212	11 280	11 100	-3 554
IV	P	6 270	-17 077	-22 749	46	208	-162	8 235	-819	-	57	15 829	213	9 169	6 057
22 *I*	A	6 728	9 462	18 577	2 496	48	2 448	-2 236	43	-	52	-3 088	6 585	1 258	144
II	A	26 379	15 089	-6 025	1 821	341	1 480	2 114	46	-	-22	7 333	26 334	8 956	45

11.11 Pasivos netos contraídos

Millones de euros

		Total	Por instrumentos											Por sectores de contrapartida		
			Efectivo y depósitos	Valores representativos de deuda			Préstamos			Participaciones en el capital y en fondos de inversión	Sistemas de seguros, de pensiones y de garantías estandarizadas	Derivados financieros	Otras cuentas pendientes de pago	Residentes	Del cual: Frente a Administraciones Públicas	Resto del mundo
				Total	A corto plazo	A largo plazo	Total	A corto plazo	A largo plazo							
		1=2+3+6+9+10+11+12	2	3	4	5	6	7	8	9	10	11	12	13	14	15
03		4 891	173	2 806	841	1 965	867	493	374	-	-	-	1 046	13 559	5 409	-8 668
04		19 490	236	10 078	-325	10 402	7 881	47	7 835	-	-	-	1 295	-7 887	8 105	27 377
05		15 410	255	7 313	-3 672	10 985	-12	-1 987	1 974	-	-	-	7 855	12 398	4 696	3 012
06		7 446	266	-3 892	-1 129	-2 763	384	292	91	-	-	-	10 687	-3 386	-410	10 831
07		6 521	243	-4 701	14 892	-19 592	764	69	695	-	-	-	10 215	19 349	4 216	-12 828
08		71 572	113	52 603	26 752	25 851	13 142	3 161	9 981	-	-	-	5 714	55 969	9 647	15 603
09		155 642	48	132 957	33 924	99 034	12 620	1 686	10 934	2 250	-	-	7 766	98 941	10 902	56 701
10		109 372	116	75 706	-14 923	90 629	18 909	-1 337	20 247	-	-	-	14 641	82 527	23 627	26 845
11		124 200	101	75 357	3 392	71 965	16 811	6 794	10 018	-	-	-	31 930	131 981	22 948	-7 781
12		266 256	-4	105 548	1 350	104 198	188 569	-93	188 662	-	-	-	-27 858	206 861	102 037	59 394
13		132 982	15	96 567	19 056	77 511	43 234	-3 060	46 295	-	-	-	-6 835	56 639	57 733	76 343
14		95 629	151	47 446	-3 362	50 809	47 984	-459	48 443	-	-	-72	119	39 940	30 867	55 689
15		67 235	209	48 983	571	48 413	17 239	-381	17 619	-	-	-188	992	2 598	27 007	64 637
16		31 424	191	28 769	-10 134	38 903	9 654	-1 753	11 407	-	-	-326	-6 865	34 245	-4 297	-2 821
17		69 144	215	49 744	618	49 126	13 918	-641	14 559	-	-	-314	5 581	43 604	20 967	25 540
18		56 128	245	38 206	1 817	36 388	11 627	-2 177	13 804	-	-	-419	6 469	29 748	18 988	26 380
19		36 140	169	21 531	-8 796	30 327	12 308	-846	13 154	-	370	-366	2 128	-15 825	10 596	51 966
20		151 338	82	100 055	15 826	84 229	49 837	-1 857	51 693	-	-325	-340	2 029	147 670	24 507	3 668
21	P	143 770	24	70 326	-2 036	72 362	26 490	-412	26 902	-	4 378	-227	42 779	94 933	23 764	48 837
21 *I*	P	42 152	-38	36 096	-3 101	39 196	10 813	3 607	7 206	-	4 041	-47	-8 713	11 862	-1 187	30 290
II	P	61 707	8	24 524	-5 561	30 085	13 950	-152	14 102	-	151	-50	23 124	47 232	4 681	14 475
III	P	8 822	32	8 217	-1 992	10 209	-937	-1 011	74	-	327	-55	1 237	-496	11 100	9 318
IV	P	31 090	22	1 489	8 618	-7 129	2 664	-2 857	5 520	-	-141	-75	27 131	36 336	9 169	-5 246
22 *I*	A	12 645	33	27 712	-1 291	29 003	-808	1 026	-1 834	-	-202	-25	-14 066	4 108	1 258	8 536
II	A	50 155	54	21 401	-13 542	34 943	6 743	1 114	5 629	-	314	50	21 593	54 452	8 956	-4 297

11.12 Deuda según el Protocolo de Déficit Excesivo (PDE) por instrumentos

Millones de euros y porcentajes

		Total		Efectivo y depósitos	Valores representativos de deuda			Préstamos			Pro memoria: Deuda según el PDE en poder de Administraciones Públicas (a)
					Total	A corto plazo	A largo plazo	Total	A corto plazo	A largo plazo	
			Porcentajes del PIB pm								
		1=3+4+7	2	3	4=5+6	5	6	7=8+9	8	9	10
03		382 775	47,7	2 307	321 441	16 671	304 771	59 027	6 507	52 519	28 120
04		389 888	45,4	2 543	320 460	15 284	305 176	66 885	6 554	60 331	36 581
05		393 479	42,4	2 798	323 784	11 077	312 707	66 897	4 567	62 330	39 978
06		392 132	39,1	3 064	321 797	11 379	310 418	67 272	4 859	62 412	39 066
07		384 662	35,8	3 307	313 618	26 031	287 587	67 737	4 928	62 809	42 720
08		440 621	39,7	3 420	356 381	52 692	303 690	80 820	8 089	72 731	51 679
09		569 535	53,3	3 468	472 678	86 102	386 576	93 390	9 775	83 615	63 274
10		649 153	60,5	3 584	533 300	68 897	464 403	112 269	8 438	103 831	79 265
11		743 043	69,9	3 685	609 419	74 185	535 234	129 939	15 232	114 707	81 061
12		927 813	90,0	3 681	706 199	71 585	634 614	217 934	15 139	202 795	186 623
13		1 025 655	100,5	3 696	807 604	92 740	714 864	214 355	12 078	202 276	231 327
14		1 084 846	105,1	3 847	864 858	90 968	773 890	216 140	11 620	204 521	244 502
15		1 113 661	103,3	4 056	912 968	90 040	822 928	196 636	11 239	185 398	210 652
16		1 145 050	102,7	4 247	957 107	82 242	874 865	183 696	9 485	174 210	211 510
17		1 183 412	101,8	4 462	1 008 854	79 600	929 254	170 096	8 844	161 252	229 746
18		1 208 861	100,4	4 707	1 048 895	79 933	968 963	155 258	7 722	147 536	252 624
19		1 223 355	98,2	4 876	1 065 502	73 361	992 140	152 977	6 876	146 101	268 232
20 *III*		1 342 410	117,3	4 961	1 179 124	100 672	1 078 452	158 324	9 097	149 228	289 108
IV		1 345 786	120,4	4 959	1 167 076	91 005	1 076 071	173 751	5 020	168 731	290 360
21 *I*	P	1 393 076	125,7	4 921	1 201 376	87 468	1 113 908	186 780	8 627	178 153	288 710
II	P	1 424 717	123,1	4 928	1 224 577	82 045	1 142 532	195 212	8 475	186 737	293 687
III	P	1 432 341	121,9	4 961	1 233 323	79 937	1 153 385	194 058	7 464	186 593	294 311
IV	P	1 427 238	118,3	4 983	1 234 571	88 338	1 146 233	187 684	4 608	183 076	297 996
22 *I*	A	1 453 855	117,4	5 016	1 260 693	87 050	1 173 643	188 147	5 634	182 513	299 304
II	A	1 475 368	116,1	5 070	1 279 146	73 261	1 205 885	191 152	6 747	184 405	304 791

Véanse notas al final del capítulo.

11. ADMINISTRACIONES PÚBLICAS

11.13 Deuda según el Protocolo de Déficit Excesivo (PDE) por sectores de contrapartida, monedas y plazos residuales

Millones de euros

		Total	Por sectores de contrapartida					Por monedas		Por plazos residuales			
			Sectores residentes				Resto del mundo	Euros	Otras monedas distintas del euro	Hasta 1 año		A más de 1 año	
			Total	Instituciones financieras		Resto sectores residentes				Valores representativos de deuda	Préstamos, efectivo y depósitos	Valores representativos de deuda	Préstamos
					Del cual: Banco de España								
		1=2+6	2=3+5	3	4	5	6	7	8	9	10	11	12
03		382 775	230 409	191 760	18 626	38 649	152 366	375 862	6 913	69 055	9 412	252 387	51 922
04		389 888	213 735	172 904	20 029	40 831	176 153	384 732	5 156	66 889	9 695	253 571	59 733
05		393 479	206 417	173 202	21 023	33 215	187 062	389 387	4 092	64 500	7 962	259 284	61 733
06		392 132	195 552	159 170	19 013	36 382	196 580	389 086	3 046	64 172	8 521	257 625	61 815
07		384 662	200 981	163 411	18 292	37 570	183 681	382 202	2 460	65 692	8 826	247 926	62 218
08		440 621	233 304	180 843	20 342	52 461	207 317	437 652	2 969	85 776	12 099	270 606	72 141
09		569 535	323 548	247 277	23 263	76 271	245 987	565 410	4 125	123 178	13 832	349 500	83 026
10		649 153	371 448	269 194	26 106	102 254	277 705	645 128	4 024	129 079	12 609	404 221	103 243
11		743 043	475 958	336 037	35 313	139 921	267 085	739 298	3 745	139 944	19 504	469 475	114 120
12		927 813	594 188	433 828	37 602	160 360	333 625	924 314	3 499	160 246	19 406	545 952	202 209
13		1 025 655	648 630	473 943	37 852	174 687	377 025	1 022 242	3 413	187 088	28 413	620 516	189 638
14		1 084 846	651 499	506 353	40 280	145 146	433 347	1 082 108	2 738	194 375	16 514	670 483	203 474
15		1 113 661	635 335	505 411	88 919	129 925	478 325	1 111 318	2 343	183 887	15 599	729 081	185 094
16		1 145 050	648 338	630 288	143 139	18 049	496 712	1 143 140	1 910	170 394	13 835	786 714	174 108
17		1 183 412	667 895	660 438	203 910	7 457	515 517	1 181 714	1 698	168 687	13 421	840 167	161 137
18		1 208 861	676 633	673 676	226 889	2 957	532 228	1 207 343	1 518	185 082	20 093	863 814	139 872
19		1 223 355	642 170	639 805	222 302	2 365	581 185	1 222 018	1 338	160 762	21 534	904 739	136 319
20 *III*		1 342 410	741 889	739 647	292 366	2 241	600 521	1 341 104	1 306	205 969	26 203	973 155	137 082
IV		1 345 786	756 704	754 559	313 285	2 145	589 081	1 344 497	1 288	197 264	24 656	969 811	154 054
21 *I*	P	1 393 076	775 614	773 461	333 495	2 153	617 462	1 391 791	1 285	196 020	42 690	1 005 355	149 010
II	P	1 424 717	796 317	794 291	360 093	2 026	628 400	1 423 452	1 265	188 656	44 054	1 035 920	156 086
III	P	1 432 341	802 358	800 384	379 507	1 974	629 983	1 431 093	1 249	165 535	41 957	1 067 788	157 062
IV	P	1 427 238	810 517	808 308	398 710	2 208	616 721	1 425 995	1 242	171 118	39 960	1 063 453	152 707
22 *I*	A	1 453 855	826 341	824 181	410 903	2 160	627 514	1 452 622	1 233	174 504	45 683	1 086 189	147 479
II	A	1 475 368	849 229	847 297	419 235	1 932	626 139	1 474 159	1 209	172 216	47 681	1 106 930	148 541

Véanse notas al final del capítulo.

11. ADMINISTRACIONES PÚBLICAS

11.14 Pasivos en circulación

Millones de euros

		Total	Por instrumentos										
			Efectivo y depósitos	Valores representativos de deuda			Préstamos			Participaciones en el capital y en fondos de inversión	Sistemas de seguros, de pensiones y de garantías estandarizadas	Derivados financieros	Otras cuentas pendientes de cobro
				Total	A corto plazo	A largo plazo	Total	A corto plazo	A largo plazo				
		1=2+3+6+9+10+11+12	2	3=4+5	4	5	6=7+8	7	8	9	10	11	12
03		481 415	2 307	358 369	16 529	341 840	76 195	6 507	69 688	-	-	-	44 544
04		505 996	2 543	373 562	16 172	357 390	84 054	6 554	77 500	-	-	-	45 837
05		523 019	2 798	382 464	12 524	369 939	84 066	4 567	79 499	-	-	-	53 691
06		516 307	3 064	364 425	11 345	353 080	84 440	4 859	79 581	-	-	-	64 378
07		513 038	3 307	350 232	26 314	323 918	84 905	4 928	79 977	-	-	-	74 594
08		598 099	3 420	416 383	53 258	363 124	97 988	8 089	89 899	-	-	-	80 308
09		753 044	3 468	548 694	87 006	461 687	110 558	9 775	100 783	2 250	-	-	88 074
10		826 285	3 584	588 297	71 716	516 581	129 438	8 438	121 000	2 250	-	-	102 716
11		960 577	3 685	672 887	75 609	597 278	147 107	15 232	131 876	2 250	-	-	134 647
12		1 231 233	3 681	783 384	76 724	706 659	335 636	15 139	320 497	-	-	-	108 533
13		1 413 878	3 696	932 255	95 656	836 598	375 654	12 078	363 576	-	-	380	101 893
14		1 575 294	3 847	1 060 631	92 295	968 337	405 849	11 620	394 230	-	-	2 972	101 994
15		1 564 548	4 056	1 094 406	92 853	1 001 552	360 301	11 239	349 062	-	-	2 801	102 985
16		1 601 812	4 247	1 128 445	82 763	1 045 682	370 082	9 485	360 597	-	-	2 917	96 121
17		1 655 856	4 462	1 166 421	83 305	1 083 115	380 992	8 844	372 148	-	-	2 281	101 700
18		1 703 964	4 707	1 196 583	85 135	1 111 447	392 622	7 722	384 900	-	-	1 883	108 169
19		1 803 665	4 876	1 280 915	76 331	1 204 584	404 932	6 876	398 056	-	1 227	1 470	110 243
20 *III*		1 952 429	4 961	1 412 450	103 291	1 309 160	432 319	9 097	423 223	-	953	1 129	100 615
IV		1 980 288	4 959	1 409 351	92 230	1 317 121	451 766	5 020	446 747	-	902	1 036	112 273
21 *I*	P	1 991 476	4 921	1 414 562	89 068	1 325 495	462 579	8 627	453 953	-	4 943	911	103 560
II	P	2 039 920	4 928	1 425 942	83 504	1 342 438	476 529	8 475	468 054	-	5 094	742	126 683
III	P	2 051 626	4 961	1 437 891	81 508	1 356 383	475 593	7 464	468 129	-	5 421	621	127 139
IV	P	2 063 409	4 983	1 425 717	90 377	1 335 340	472 668	4 608	468 060	-	5 280	490	154 271
22 *I*	A	2 005 095	5 016	1 382 545	88 834	1 293 711	471 862	5 634	466 228	-	5 078	389	140 206
II	A	1 965 801	5 070	1 314 814	73 348	1 241 466	478 606	6 747	471 859	-	5 392	262	161 657

11. EMPRESAS PÚBLICAS

11.15 Deuda por Administraciones Públicas propietarias de las Empresas Públicas no incluidas en el sector Administraciones Públicas (a)

Millones de euros y porcentajes

		Importes					Porcentajes del PIB pm					Pro memoria: PIB pm (b)
		Total	Administración Central	Comunidades Autónomas	Corporaciones Locales	Administraciones de Seguridad Social	Total	Administración Central	Comunidades Autónomas	Corporaciones Locales	Administraciones de Seguridad Social	
		1=2a5	2	3	4	5	6= 7a10	7	8	9	10	11
03		20 576	11 408	6 184	2 983	-	2,6	1,4	0,8	0,4	-	802 266
04		19 081	9 292	6 561	3 228	-	2,2	1,1	0,8	0,4	-	859 437
05		20 827	10 961	6 233	3 633	-	2,2	1,2	0,7	0,4	-	927 357
06		25 091	13 549	7 629	3 914	-	2,5	1,3	0,8	0,4	-	1 003 823
07		31 052	17 069	9 138	4 845	-	2,9	1,6	0,8	0,5	-	1 075 539
08		35 649	20 519	9 382	5 747	-	3,2	1,8	0,8	0,5	-	1 109 541
09		43 464	24 219	11 366	7 878	-	4,1	2,3	1,1	0,7	-	1 069 323
10		48 684	28 658	10 958	9 068	-	4,5	2,7	1,0	0,8	-	1 072 709
11		49 188	31 677	9 551	7 960	-	4,6	3,0	0,9	0,7	-	1 063 763
12		47 472	33 436	7 106	6 930	-	4,6	3,2	0,7	0,7	-	1 031 104
13		45 824	33 270	6 133	6 421	-	4,5	3,3	0,6	0,6	-	1 020 677
14		43 546	33 054	5 520	4 972	-	4,2	3,2	0,5	0,5	-	1 032 608
15		43 042	32 876	4 997	5 170	-	4,0	3,0	0,5	0,5	-	1 078 092
16		39 419	30 589	4 457	4 373	-	3,5	2,7	0,4	0,4	-	1 114 420
17		37 554	30 052	3 750	3 752	-	3,2	2,6	0,3	0,3	-	1 162 492
18		36 127	29 380	3 260	3 487	-	3,0	2,4	0,3	0,3	-	1 203 859
19		35 365	29 319	2 781	3 264	-	2,8	2,4	0,2	0,3	-	1 245 513
20 *III*		38 091	31 713	3 066	3 312	-	3,3	2,8	0,3	0,3	-	1 144 642
IV		38 232	32 130	2 811	3 291	-	3,4	2,9	0,3	0,3	-	1 117 989
21 *I*	P	38 295	32 298	2 795	3 203	-	3,5	2,9	0,3	0,3	-	1 107 963
II	P	38 834	32 812	2 741	3 281	-	3,4	2,8	0,2	0,3	-	1 157 392
III	P	38 693	32 747	2 694	3 253	-	3,3	2,8	0,2	0,3	-	1 175 277
IV	P	40 261	34 284	2 684	3 293	-	3,3	2,8	0,2	0,3	-	1 206 842
22 *I*	A	38 872	32 998	2 627	3 247	-	3,1	2,7	0,2	0,3	-	1 238 615
II	A	38 640	32 795	2 608	3 237	-	3,0	2,6	0,2	0,3	-	1 270 407

Véanse notas al final del capítulo.

11. OTRA INFORMACIÓN

11.16 Relaciones España-Unión Europea

Secretaría General del Tesoro y Política Financiera e IGAE — *Millones de euros*

	Saldo	Ingresos líquidos procedentes de la Unión Europea										Pagos líquidos a la Unión Europea				
		Total	FEAGA (a)	FEADER (a)	FEP FEOAGA Orientación (a)(b)	FEOGA Garantía (a)	FEDER	FSE	Fondo de Cohesión	Mecanismo de Recuperación y Resili. (MMR)	Otros	Total	Recursos propios tradicionales	Recurso IVA	Recurso PNB/ RNB	Otros
	1=2-12	2=3a11	3	4	5	6	7	8	9	10	11	12=13a16	13	14	15	16
08	1 018	11 255	5 476	977	490	-	2 713	720	741	-	139	10 237	1 190	2 579	6 280	188
09	30	11 125	6 068	618	70	-	2 485	989	801	-	95	11 095	1 002	1 528	8 362	203
10	2 000	12 005	5 925	858	201	-	2 788	526	1 920	-	-214	10 004	1 158	760	7 868	218
11	1 197	12 575	5 807	981	251	-	2 940	1 590	854	-	153	11 378	1 170	1 964	8 001	242
12	2 693	13 283	5 785	818	185	-	4 037	1 434	844	-	179	10 590	1 085	1 317	7 966	222
13	1 100	12 726	5 811	1 039	358	-	3 890	870	648	-	112	11 625	993	1 292	9 064	277
14	-1 616	10 540	5 489	964	231	-	2 535	593	625	-	103	12 156	1 136	1 323	9 414	283
15	2 307	12 934	5 584	1 169	165	-	4 370	1 095	256	-	294	10 627	1 319	1 314	7 727	268
16	-702	10 307	5 494	901	124	-	2 519	1 245	15	-	9	11 009	1 439	1 375	7 817	378
17	-3 246	7 521	5 435	664	54	-	253	932	-	-	182	10 767	1 605	1 613	7 138	411
18	-431	11 251	5 468	897	62	-	3 241	1 144	173	-	267	11 682	1 536	1 692	8 051	404
19	-1 578	10 613	5 663	1 160	167	-	1 697	1 743	-	-	183	12 192	1 585	1 599	8 622	385
20	-701	11 934	5 884	1 197	160	-	2 976	1 572	-	-	146	12 635	1 337	1 706	9 122	471
21	20 007	34 813	5 633	1 145	120	-	5 801	2 727	-	19 037	350	14 805	1 533	1 740	10 694	838
21 *E-O*	11 514	23 407	5 251	980	35	-	5 556	2 254	-	9 037	294	11 893	1 148	1 510	8 963	272
22 *E-O*	10 990	23 551	5 165	1 119	76	-	3 254	1 608	-	12 000	330	12 562	1 646	1 471	8 727	718
21 *Nov*	-1 209	165	106	-	31	-	17	7	-	-	3	1 373	266	142	886	79
Dic	9 702	11 241	276	165	55	-	228	466	-	10 000	52	1 539	120	88	845	486
22 *Ene*	1 524	2 865	2 526	39	0	-	83	214	-	-	4	1 341	162	147	894	138
Feb	620	2 194	1 570	533	39	-	6	40	-	-	7	1 574	163	191	1 163	56
Mar	-845	84	30	-	1	-	3	13	-	-	35	928	168	103	627	30
Abr	-74	1 165	166	-	0	-	661	184	-	-	153	1 239	153	147	895	43
May	-596	644	297	159	3	-	162	11	-	-	13	1 240	154	147	895	44
Jun	-651	614	191	-	22	-	235	110	-	-	56	1 264	153	147	895	70
Jul	12 860	14 213	125	52	0	-	1 316	704	-	12 000	15	1 353	163	147	895	148
Ago	-375	929	215	335	10	-	190	168	-	-	10	1 303	172	147	905	79
Sep	-1 194	77	29	-	0	-	29	15	-	-	4	1 271	168	147	896	60
Oct	-281	766	15	-	0	-	568	150	-	-	34	1 047	189	147	661	50

Véanse notas al final del capítulo.

NOTAS A LOS CUADROS DEL CAPÍTULO 11. ADMINISTRACIONES PÚBLICAS

Cuadro 11.1
a. Pasivos emitidos por Administraciones Públicas en poder de otras Administraciones Públicas, otras cuentas pendientes de pago y ajustes por diferencias entre el valor de mercado y el valor nominal de los pasivos, la contracción de pasivos por acciones y otras participaciones (PF.5), así como otros ajustes como consecuencia de reclasificaciones de unidades institucionales y otras revisiones de información.
b. El PIB a precios de mercado se ha elaborado a partir de la serie oficial de la CNE trimestral que publica el INE agregando los últimos cuatro trimestres para cada fecha de referencia.
Nota: Pueden existir diferencias entre los datos de este cuadro y los que figuran en el cuadro 2.9, por revisiones posteriores al envío de la Notificación PDE a la Comisión Europea.

Cuadro 11.2
Nota: Los porcentajes de los trimestres se calculan: 1) cuando se dispone del PIB de los cuatro trimestres del año en cuestión se toma como referencia el PIB del año; 2) cuando no se dispone del PIB de los cuatro trimestres del año en cuestión se toma como referencia el PIB anual que resulta de agregar el PIB trimestral de los últimos cuatro trimestres.
Véanse notas al cuadro 11.1

Cuadro 11.3
Véanse notas a los cuadros 11.1 y 11.2

Cuadro 11.4
Véanse notas al cuadro 11.1

Cuadro 11.5
Véanse notas al cuadro 11.2

Cuadro 11.6
a. La deuda según el PDE del sector Administraciones Públicas no incluye los activos financieros/pasivos contraídos por Administraciones Públicas en poder de otras Administraciones Públicas (columnas 3, 6, 9 y 12)
b. Financiación realizada por el Fondo de Liquidez Autonómica (FLA), pagos realizados a proveedores por cuenta de Comunidades Autónomas y Corporaciones Locales por el Fondo de Financiación de Pagos a Proveedores (FFPP) y préstamo del Estado a la Seguridad Social.
c. Deuda emitida por el Estado en poder del Fondo de Reserva de la Seguridad Social, del Fondo de Garantía Salarial (FOGASA), de las Mutuas de Accidentes de Trabajo y Enfermedades Profesionales y del Fondo de Prevención y Rehabilitación.

Cuadro 11.7
Nota: Los porcentajes de los trimestres se calculan: 1) cuando se dispone del PIB de los cuatro trimestres del año en cuestión se toma como referencia el PIB del año; 2) cuando no se dispone del PIB de los cuatro trimestres del año en cuestión se toma como referencia el PIB anual que resulta de agregar el PIB trimestral de los últimos cuatro trimestres.
Véanse notas al cuadro 11.6

Cuadro 11.8
a. Variaciones anuales de la columna 11 del cuadro 11.1.
b. Un signo positivo significa que el concepto correspondiente contribuye a incrementar la deuda; un signo negativo, que contribuye a disminuirla.
c. Columna detallada en el cuadro 11.10.
d. Incluye efectos como los producidos por reclasificación de unidades institucionales o instrumentos financieros.
e. Incluye los ajustes por los intereses devengados menos los intereses pagados, por primas de emisión o de amortización, por la diferencia entre el nominal emitido y el efectivo captado en las emisiones a descuento, por pérdidas o ganancias de capital realizadas en la amortización anticipada de pasivos, por discrepancias entre la Capacidad (+) o Necesidad (–) de Financiación y las Operaciones Financieras Netas, y la contracción de pasivos por acciones y otras participaciones (PF.5).

Cuadro 11.9
Nota: Los porcentajes de los trimestres se calculan: 1) cuando se dispone del PIB de los cuatro trimestres del año en cuestión se toma como referencia el PIB del año; 2) Cuando no se dispone del PIB de los cuatro trimestres del año en cuestión se toma como referencia el PIB anual que resulta de agregar el PIB trimestral de los últimos cuatro trimestres.
Véanse notas al cuadro 11.8

Cuadro 11.12
a. Que ya aparecen deducidos de las columnas 3 a 9.
Nota: Pueden existir diferencias entre los datos de este cuadro y los que figuran en el cuadro 2.9 por revisiones posteriores al envío de la Notificación PDE a la Comisión Europea.

Cuadro 11.13
Nota: Pueden existir diferencias entre los datos de este cuadro y los que figuran en el cuadro 2.9, por revisiones posteriores al envío de la Notificación PDE a la Comisión Europea.

Cuadro 11.15
a. Principales organismos no administrativos, entes y empresas no clasificadas como Administraciones Públicas. La deuda de estas unidades no está sujeta al (es decir, no está incluida en el ámbito del) Protocolo de Déficit Excesivo (PDE), por lo que no se incluye en las Notificaciones a la Comisión a que se refiere ese procedimiento. En este cuadro se presenta la deuda de estas unidades para recoger su montante elaborado de forma homogénea a la deuda PDE.
b. El PIB a precios de mercado se ha elaborado a partir de la serie oficial de la CNE trimestral que publica el INE agregando los últimos cuatro trimestres para cada fecha de referencia.

Cuadro 11.16
a. Con motivo de la reforma de la Política Agraria Común (PAC) en 2004 (Reglamento (CE) 1782/2003 y desarrollos posteriores), y en virtud del Reglamento (CE) 1290/2005, se crean dos nuevos fondos europeos agrícolas, el Fondo Agrícola de Garantía (FEAGA) y el Fondo Europeo Agrícola de Desarrollo Rural (FEADER), que vienen a sustituir al anterior Fondo Europeo de Orientación y Garantía Agrícola (FEOGA) en sus dos vertientes: Garantía y Orientación.
b. Al mismo tiempo en virtud del Reglamento (CE) 1198/2006, el Instrumento Financiero de Orientación Pesquera (IFOP) ha sido sustituido por el Fondo Europeo de Pesca (FEP).

CAPÍTULO 12 ADMINISTRACIÓN CENTRAL Y ADMINISTRACIONES DE LA SEGURIDAD SOCIAL

12. ESTADO

12.a Recursos y empleos según Contabilidad Nacional. España

■ Serie representada gráficamente.

Millones de euros

			Recursos corrientes y de capital						Empleos corrientes y de capital						Pro memoria: déficit de caja		
		Capacidad (+) o necesidad (-) de financiación	Total	Impuesto sobre el valor añadido (IVA)	Otros impuestos sobre los productos y sobre importaciones excepto IVA	Intereses y otras rentas de la propiedad	Impuestos sobre la renta y el patrimonio	Resto	Total	Remuneración de asalariados	Intereses	Transferencias corrientes y de capital entre Administraciones Públicas	Ayudas a la inversión y otras transferencias de capital	Resto	Déficit de caja	Ingresos líquidos	Pagos líquidos
		1 = 2-8 ■	2 = 3a7 ■	3 ■	4	5	6 ■	7	8 = 9a13 ■	9	10 ■	11 ■	12	13	14= 15-16 ■	15	16
20		P -84 408	182 331	63 053	21 902	6 634	62 264	28 478	266 739	19 531	22 376	169 909	3 792	51 131	-81 230	120 071	201 300
21		P -74 359	219 226	74 549	23 600	6 195	80 280	34 602	293 585	20 080	23 212	182 191	11 615	56 487	-54 345	172 203	226 548
21	*E-S*	P -58 551	152 949	58 635	17 905	3 481	49 379	23 549	211 500	14 296	16 952	133 924	6 178	40 150	-56 080	97 250	153 330
22	*E-S*	A -16 269	194 280	70 218	17 645	3 348	65 514	37 555	210 549	14 711	20 079	128 171	1 639	45 949	-21 796	143 351	165 147
21	*Sep*	P -3 138	26 999	11 601	2 645	167	7 739	4 847	30 137	1 514	1 592	19 784	1 144	6 103	-14 147	7 089	21 236
	Oct	P -917	23 574	4 637	2 031	232	14 093	2 581	24 491	1 480	1 939	16 608	346	4 118	19 415	31 977	12 562
	Nov	P -10 921	15 588	5 180	1 874	150	5 905	2 479	26 509	1 493	2 014	17 627	514	4 861	-24 454	10 020	34 474
	Dic	P -3 970	27 115	6 097	1 790	2 332	10 903	5 993	31 085	2 811	2 307	14 032	4 577	7 358	6 774	32 957	26 182
22	*Ene*	P -4 223	13 430	6 212	1 888	229	2 976	2 125	17 653	1 454	2 050	9 930	119	4 100	-7 070	11 617	18 687
	Feb	P -6 781	12 684	5 982	1 837	115	2 529	2 221	19 465	1 524	1 773	11 403	23	4 742	4 791	16 546	11 755
	Mar	P 5 887	28 892	14 047	1 795	832	9 485	2 733	23 005	1 547	1 860	15 240	363	3 995	-9 241	6 165	15 406
	Abr	P -912	18 300	4 961	2 258	504	8 145	2 432	19 212	1 509	2 230	10 480	165	4 828	13 164	24 681	11 517
	May	P -11 184	10 753	4 804	1 933	427	928	2 661	21 937	1 455	3 369	11 553	239	5 321	-10 744	4 652	15 396
	Jun	P -6 843	29 514	12 522	1 852	731	10 523	3 886	36 357	2 650	2 161	24 226	300	7 020	-23 380	4 220	27 600
	Jul	A 2 063	35 177	3 984	1 998	169	12 238	16 788	33 114	1 509	2 367	23 987	126	5 125	15 882	38 712	22 830
	Ago	A -1 347	18 681	4 585	1 883	164	10 079	1 970	20 028	1 506	2 418	10 134	176	5 794	-9 073	16 412	25 486
	Sep	A 7 071	26 849	13 121	2 201	177	8 611	2 739	19 778	1 557	1 851	11 218	128	5 024	3 874	20 346	16 472

ESTADO. CAPACIDAD/NECESIDAD DE FINANCIACIÓN Y DÉFICIT DE CAJA
Suma móvil 12 meses

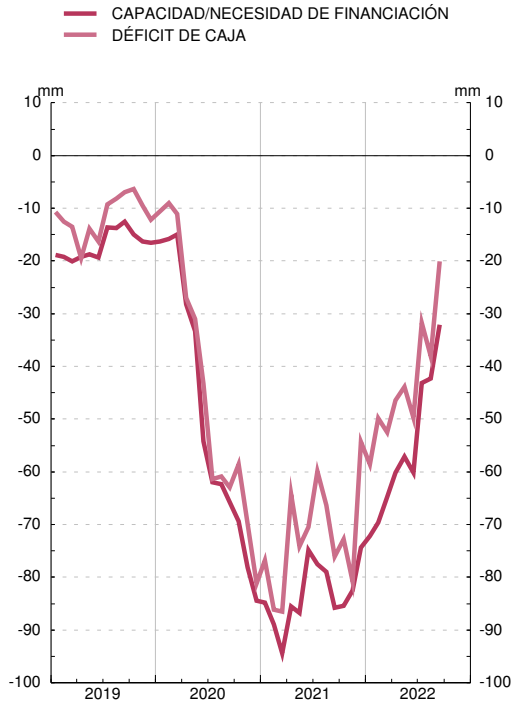

ESTADO. RECURSOS Y EMPLEOS SEGÚN CONTABILIDAD NACIONAL
Suma móvil 12 meses

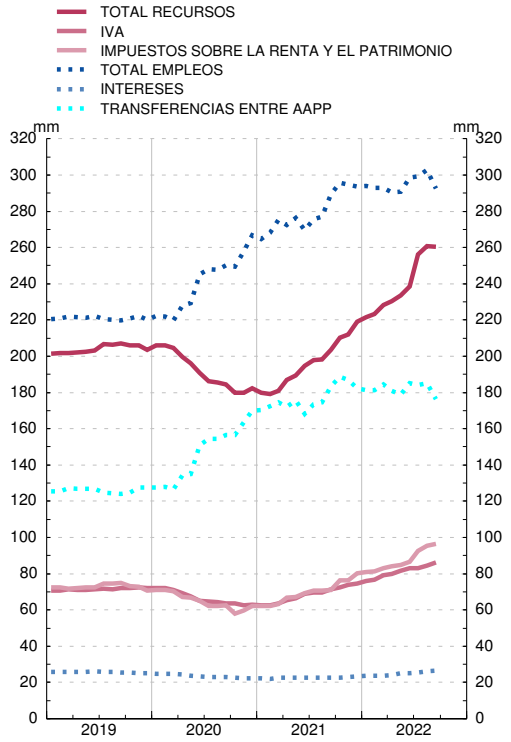

FUENTE: Ministerio de Hacienda y Administraciones Públicas (IGAE).

■ Serie representada gráficamente.

Millones de euros

		Capacidad (+) o necesidad (-) de financiación	Adquisiciones netas de activos financieros		Pasivos netos contraidos											Ajuste: Capacidad/ Necesidad de financiación menos Operaciones financieras netas
						Del cual	Por instrumentos					Por sectores de contrapartida				
			Del cual									En poder de sectores residentes			Resto del mundo	
			Total	Depósitos en el Banco de España	Total	En monedas distintas de la peseta/ euro	Valores representativos de deuda a corto plazo	Valores representativos de deuda a largo plazo (a)	Créditos del Banco de España	Otros pasivos materializados en instrumentos de mercado (b)	Otras cuentas pendientes de pago	Total	Instituciones financieras monetarias	Otros sectores residentes		
		1	2	3	4 ■	5	6 ■	7 ■	8	9 ■	10	11	12 ■	13 ■	14 ■	15=1-(2-4)
20	P	-84 408	27 341	-98	111 638	3	15 965	88 486	-	9 189	-2 002	107 383	129 642	-22 259	4 256	-111
21	P	-74 359	38 483	9 930	114 495	-0	2 080	68 480	-	9 672	34 262	82 846	71 690	11 156	31 649	1 653
21 *E-S*	P	-58 551	36 311	33 953	95 316	3	-6 524	76 218	-	10 442	15 180	50 210	59 739	-9 529	45 106	454
22 *E-S*	A	-16 269	56 130	56 086	71 933	4	-22 550	103 261	-	-776	-8 002	...	...	...	...	...
21 *Sep*	P	-3 138	16 409	583	17 710	4	-391	17 498	-	18	585	7 453	6 527	926	10 257	-1 837
Oct	P	-917	12 624	26 261	13 541	4	976	-14 828	-	-11	27 403	25 268	10 174	15 095	-11 728	0
Nov	P	-10 921	-35 704	-42 936	-24 783	-9	1 301	6 963	-	41	-33 088	-25 974	-9 189	-16 785	1 191	-
Dic	P	-3 970	25 252	-7 348	30 420	2	6 327	126	-	-800	24 767	33 341	10 965	22 376	-2 921	1 199
22 *Ene*	P	-4 223	-11 581	-3 801	-7 358	4	-50	-5 536	-	-750	-1 022	-6 734	-796	-5 937	-624	-
Feb	P	-6 781	6 525	22 956	13 306	4	765	20 384	-	38	-7 881	4 962	11 719	-6 757	8 344	0
Mar	P	5 887	17 510	3 048	11 632	4	-6 053	19 754	-	-40	-2 029	8 665	8 577	88	2 967	9
Abr	P	-912	11 281	26 003	12 193	-8	-5 789	-4 874	-	15	22 841	25 194	11 717	13 477	-13 001	0
May	P	-11 184	-22 352	-26 109	-11 168	-15	-5 542	18 568	-	37	-24 232	-13 698	-195	-13 503	2 530	-0
Jun	P	-6 843	21 825	-8 366	28 192	2	-2 146	21 263	-	113	8 962	21 811	7 336	14 475	6 381	-475
Jul	A	2 063	22 640	39 356	20 577	4	-1 085	6 794	-	111	14 757	21 766	11 552	10 214	-1 189	-
Ago	A	-1 347	-5 726	-2 817	-4 379	4	-1 559	9 779	-	-170	-12 429	-4 347	-2 684	-1 664	-32	-0
Sep	A	7 071	16 009	5 816	8 938	4	-1 091	17 130	-	-131	-6 971	...	...	...	...	...

ESTADO. PASIVOS NETOS CONTRAÍDOS. POR INSTRUMENTOS
Suma móvil 12 meses

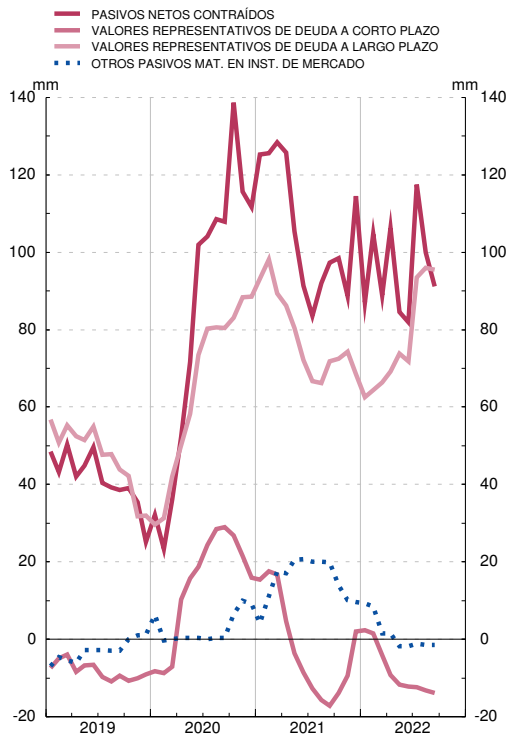

ESTADO. PASIVOS NETOS CONTRAÍDOS. POR SECTORES DE CONTRAPARTIDA
Suma móvil de 12 meses

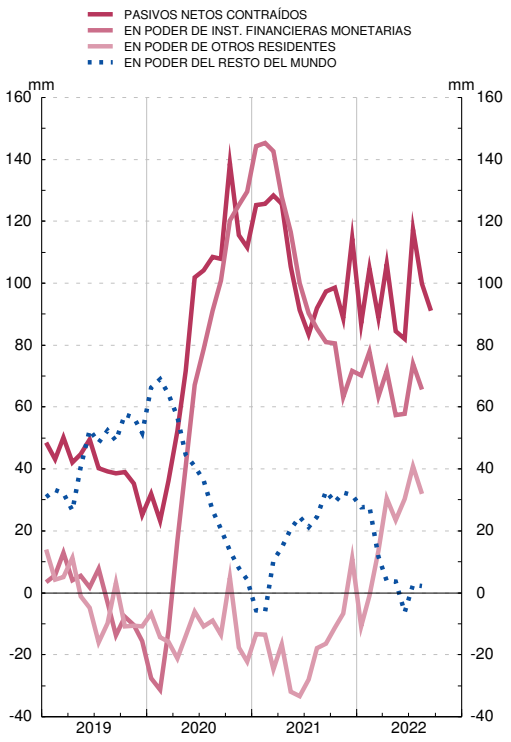

FUENTE: BE.

a Incluye Letras del Tesoro emitidas a más de un año.

b. Incluye otros préstamos, valores no negociables, moneda y Caja General de Depósitos.

■ Serie representada gráficamente.

Millones de euros

		Deuda según el Protocolo de Déficit Excesivo (PDE)									Pro memoria:					
		Del cual:		Por instrumentos			Por sectores de contrapartida				Depósitos de la Administración Central en el Banco de España incluyendo Subastas de liquidez del Tesoro	Avales concedidos				
							En poder de sectores residentes			Resto del mundo			De los cuales:			
		Total	En monedas distintas del euro	Valores representativos de deuda a corto plazo	Valores representativos de deuda a largo plazo	Resto de deuda PDE (a)	Total	Administraciones Públicas	Otros sectores residentes			Total	Concedidos a otras AAPP	A la Unión Europea (b)	A Entidades de crédito	COVID 19 (c)
		1 ■	2	3 ■	4 ■	5 ■	6	7 ■	8 ■	9 ■	10	11	12	13	14	15
17		996 888	225	78 835	844 260	73 793	529 422	17 339	512 083	467 466	21 879	96 921	56 394	40 168	-	-
18		1 034 859	224	70 442	897 515	66 902	547 137	13 817	533 320	487 722	18 659	93 488	52 092	41 054	-	-
19		1 055 136	235	61 419	925 688	68 030	520 766	14 849	505 917	534 370	13 307	90 373	49 131	40 930	-	-
20	P	1 166 134	222	77 392	1 011 524	77 219	623 584	11 158	612 426	542 551	14 449	179 300	47 702	42 387	-	88 901
21 *Oct*	P	1 235 096	237	71 782	1 075 665	87 649	660 113	11 290	648 824	574 983	74 644	186 761	44 246	42 306	-	100 077
Nov	P	1 241 161	235	73 078	1 080 392	87 691	665 757	11 593	654 165	575 403	30 831	188 680	44 240	42 624	-	101 684
Dic	P	1 244 844	238	79 410	1 078 543	86 891	674 305	11 992	662 313	570 539	23 324	191 547	43 765	43 553	-	104 096
22 *Ene*	P	1 242 627	241	79 360	1 077 125	86 142	670 478	11 572	658 906	572 149	19 978	192 675	43 765	44 680	-	104 096
Feb	P	1 262 262	239	80 130	1 095 953	86 180	682 413	12 916	669 496	579 850	42 579	191 806	43 511	44 065	-	104 096
Mar	P	1 274 330	236	74 102	1 114 089	86 140	691 495	14 540	676 955	582 835	45 327	190 501	42 206	44 065	-	104 096
Abr	P	1 264 289	238	68 336	1 109 798	86 155	693 499	15 647	677 852	570 790	71 433	191 342	42 206	43 385	-	105 617
May	P	1 276 172	235	62 820	1 127 160	86 192	702 002	16 261	685 741	574 170	45 770	191 414	42 206	43 483	-	105 590
Jun	P	1 294 605	233	60 720	1 147 580	86 305	713 617	16 239	697 378	580 988	37 500	192 203	41 912	44 508	-	105 649
Jul	A	1 307 536	238	59 687	1 161 433	86 416	723 719	16 203	707 515	583 818	77 076	194 747	41 912	44 508	-	108 188
Ago	A	1 313 792	232	58 179	1 169 367	86 246	731 214	16 673	714 541	582 579	74 043	195 973	41 820	45 857	-	108 156
Sep	A	1 329 016	227	57 164	1 185 736	86 116	738 475	17 158	721 317	590 540	79 731	194 872	41 588	45 043	-	108 102
Oct	A	1 321 841	232	55 388	1 180 336	86 117	729 937	15 775	714 162	591 905	82 856	195 586	41 588	45 760	-	108 039

ESTADO. PASIVOS EN CIRCULACIÓN
Por instrumentos. Miles de millones de euros

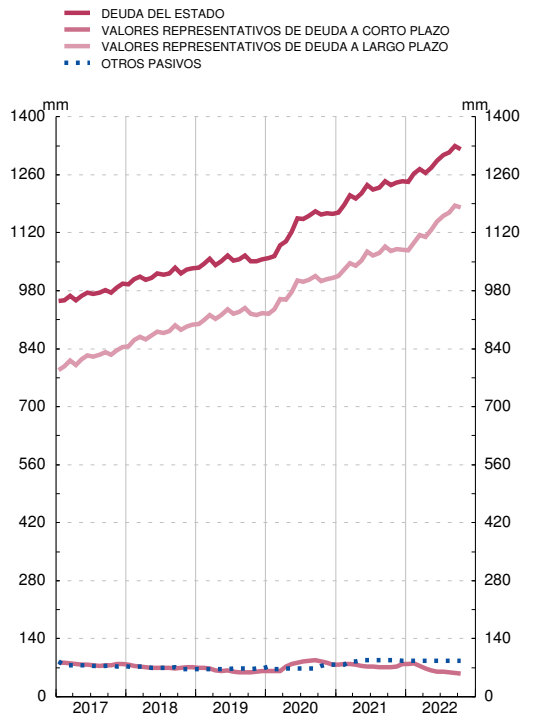

ESTADO. PASIVOS EN CIRCULACIÓN
Por sectores de contrapartida. Miles de millones de euros

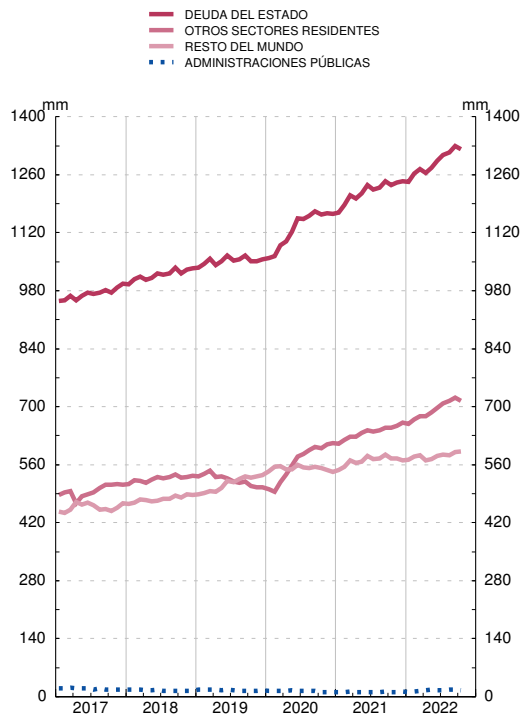

FUENTE: BE. y Secretaría General del Tesoro y Política Financiera

a. Incluye otros pasivos materializados en instrumentos de mercado (préstamos y moneda en circulación).

b. Facilidad Europea de Estabilización Financiera e iniciativas aprobadas por el Consejo Europeo en el contexto del COVID-19, como los avales otorgados en el marco del instrumento SURE (desde noviembre de 2020) y del Fondo de Garantía Paneuropeo (desde junio de 2021).

c. Avales concedidos por Línea ICO de avales COVID-19 para autónomos y empresas (RDL 8/2020, de 17 de marzo), Línea avales arrendamiento COVID-19 (RDL 11/2020, de 31 de marzo) y Línea avales COVID-19 para nuevas inversiones (RDL 25/2020, de 3 de julio).

12. ADMINISTRACIÓN CENTRAL

12.1 Capacidad (+) o necesidad (-) de financiación, pasivos en circulación y deuda según el Protocolo de Déficit Excesivo (PDE). Importes

Capacidad (+) o necesidad (-) de financiación: INE e IGAE. PIB pm: INE. *Millones de euros*

		Capacidad (+) o Necesidad (-) de financiación	Pasivos en circulación y deuda según el PDE								Pro memoria: PIB pm (b)
			Pasivos en circulación según las Cuentas Financieras de la Economía Española	Ajustes por pasivos no incluidos en la deuda PDE, por valoración y otros (a)						Deuda según el PDE	
				Total	Deuda PDE de la Administración Central en poder de otras unidades de la Administración Central	Otras cuentas pendientes de pago			Ajustes de valoración y otros		
						Total	En poder de otras Administraciones Públicas	Resto			
		1	2	3=4+5+8	4	5=6+7	6	7	8	9=2-3	10
04		-8 941	375 476	43 537	-	11 932	1 792	10 140	31 605	331 939	859 437
05		4 648	379 894	48 097	-	14 201	3 093	11 108	33 896	331 797	927 357
06		8 116	365 218	38 849	-	19 296	3 695	15 601	19 553	326 369	1 003 823
07		13 262	350 143	31 274	-	21 191	4 049	17 141	10 084	318 869	1 075 539
08		-33 616	417 541	48 681	-	24 362	4 818	19 544	24 318	368 860	1 109 541
09		-100 391	548 077	60 407	-	29 534	4 034	25 500	30 873	487 670	1 069 323
10		-52 075	580 775	29 589	371	32 848	5 399	27 449	-3 629	551 186	1 072 709
11		-38 997	663 690	39 898	446	34 459	4 767	29 692	4 993	623 792	1 063 763
12		-91 819	913 528	114 462	64 995	37 793	4 619	33 174	11 673	799 066	1 031 104
13		-54 802	1 075 929	178 141	89 378	36 542	5 192	31 350	52 222	897 788	1 020 677
14		-39 246	1 215 340	268 489	89 039	43 076	7 081	35 995	136 374	946 851	1 032 608
15		-30 166	1 183 667	200 802	25 890	44 056	9 372	34 685	130 855	982 865	1 078 092
16		-27 987	1 213 798	204 938	21 335	40 717	8 626	32 091	142 886	1 008 861	1 114 420
17		-22 021	1 250 560	200 789	18 843	46 290	9 538	36 752	135 656	1 049 771	1 162 492
18		-16 966	1 281 625	198 864	18 353	50 625	7 032	43 593	129 885	1 082 762	1 203 859
19		-18 750	1 364 707	268 946	22 491	51 516	6 270	45 245	194 939	1 095 761	1 245 513
20		-85 710	1 498 913	292 305	18 239	49 626	6 770	42 856	224 441	1 206 608	1 117 989
21	P	-73 734	1 551 264	271 291	13 417	79 521	9 363	70 158	178 353	1 279 974	1 206 842
21 *I*	P	-15 321	1 510 197	262 354	18 780	43 910	7 352	36 558	199 663	1 247 843	1 107 963
II	P	-23 233	1 533 426	259 996	18 421	52 402	7 175	45 227	189 174	1 273 430	1 157 392
III	P	-20 424	1 551 917	270 548	18 789	59 926	13 911	46 015	191 833	1 281 369	1 175 277
IV	P	-14 756	1 551 264	271 291	13 417	79 521	9 363	70 158	178 353	1 279 974	1 206 842
22 *I*	A	-3 734	1 499 713	193 026	15 093	68 741	9 463	59 278	109 191	1 306 688	1 238 615
II	A	-18 485	1 445 159	119 099	15 442	78 507	12 890	65 617	25 150	1 326 060	1 270 407

Véanse notas al final del capítulo.

12. ADMINISTRACIÓN CENTRAL

12.2 Capacidad (+) o necesidad (-) de financiación, pasivos en circulación y deuda según el Protocolo de Déficit Excesivo (PDE). Porcentajes del PIB pm

Capacidad (+) o necesidad (-) de financiación: INE e IGAE. PIBpm:INE *Porcentajes*

		Capacidad (+) o Necesidad (-) de financiación		Pasivos en circulación y deuda según el PDE								Pro memoria: PIB pm (b)
				Pasivos en circulación según las Cuentas Financieras de la Economía Española	Ajustes por pasivos no incluidos en la deuda PDE, por valoración y otros (a)						Deuda según el PDE	
		Datos trimestrales	Acumulado de los últimos cuatro trimestres		Total	Deuda PDE de la Administración Central en poder de otras unidades de la Administración Central	Otras cuentas pendientes de pago			Ajustes de valoración y otros		
							Total	En poder de otras Administraciones Públicas	Resto			
		1	2	3	4=5+6+9	5	6=7+8	7	8	9	10=3-4	11
04		-1,0	-1,0	43,7	5,1	-	1,4	0,2	1,2	3,7	38,6	859 437
05		0,5	0,5	41,0	5,2	-	1,5	0,3	1,2	3,7	35,8	927 357
06		0,8	0,8	36,4	3,9	-	1,9	0,4	1,6	1,9	32,5	1 003 823
07		1,2	1,2	32,6	2,9	-	2,0	0,4	1,6	0,9	29,6	1 075 539
08		-3,0	-3,0	37,6	4,4	-	2,2	0,4	1,8	2,2	33,2	1 109 541
09		-9,4	-9,4	51,3	5,6	-	2,8	0,4	2,4	2,9	45,6	1 069 323
10		-4,9	-4,9	54,1	2,8	0,0	3,1	0,5	2,6	-0,3	51,4	1 072 709
11		-3,7	-3,7	62,4	3,8	0,0	3,2	0,4	2,8	0,5	58,6	1 063 763
12		-8,9	-8,9	88,6	11,1	6,3	3,7	0,4	3,2	1,1	77,5	1 031 104
13		-5,4	-5,4	105,4	17,5	8,8	3,6	0,5	3,1	5,1	88,0	1 020 677
14		-3,8	-3,8	117,7	26,0	8,6	4,2	0,7	3,5	13,2	91,7	1 032 608
15		-2,8	-2,8	109,8	18,6	2,4	4,1	0,9	3,2	12,1	91,2	1 078 092
16		-2,5	-2,5	108,9	18,4	1,9	3,7	0,8	2,9	12,8	90,5	1 114 420
17		-1,9	-1,9	107,6	17,3	1,6	4,0	0,8	3,2	11,7	90,3	1 162 492
18		-1,4	-1,4	106,5	16,5	1,5	4,2	0,6	3,6	10,8	89,9	1 203 859
19		-1,5	-1,5	109,6	21,6	1,8	4,1	0,5	3,6	15,7	88,0	1 245 513
20		-7,7	-7,7	134,1	26,1	1,6	4,4	0,6	3,8	20,1	107,9	1 117 989
21	P	-6,1	-6,1	128,5	22,5	1,1	6,6	0,8	5,8	14,8	106,1	1 206 842
21 *I*	P	-1,3	-8,4	136,3	23,7	1,7	4,0	0,7	3,3	18,0	112,6	1 107 963
II	P	-1,9	-6,4	132,5	22,5	1,6	4,5	0,6	3,9	16,3	110,0	1 157 392
III	P	-1,7	-7,2	132,0	23,0	1,6	5,1	1,2	3,9	16,3	109,0	1 175 277
IV	P	-1,2	-6,1	128,5	22,5	1,1	6,6	0,8	5,8	14,8	106,1	1 206 842
22 *I*	A	-0,3	-5,1	121,1	15,6	1,2	5,5	0,8	4,8	8,8	105,5	1 238 615
II	A	-1,5	-4,7	113,8	9,4	1,2	6,2	1,0	5,2	2,0	104,4	1 270 407

Véanse notas al final del capítulo.

12. ADMINISTRACIÓN CENTRAL

12.3 Conciliación entre la necesidad de financiación y la variación de la deuda elaborada según el Protocolo de Déficit Excesivo (PDE). Importes

INE, IGAE y Banco de España — *Millones de euros*

		Variación de la deuda elaborada según el PDE (a)	Necesidad(+) o Capac.(-) de financiación	Adquisiciones netas de activos financieros (b)(c)			Ajustes (b)							
				Total	Frente a Administraciones Públicas	Resto	Total	Otras cuentas pendientes de pago			Otras operaciones financieras frente a unidades de la Administración Central	Por variaciones en el tipo de cambio	Otros cambios en volumen de la deuda (d)	Otros ajustes (e)
								Total	Frente a otras Administraciones Públicas	Resto				
		1=2+3+6	2	3=4+5	4	5	11+12+13 6=7+10+	7=8+9	8	9	10	11	12	13
03		-1 071	5 227	-6 365	-121	-6 244	66	-265	-1 084	820	-	-648	-	979
04		11 436	8 941	4 951	38	4 912	-2 456	73	87	-14	-	-692	-	-1 837
05		-143	-4 648	6 294	-1	6 295	-1 788	-2 270	-1 302	-969	-	-3	-	485
06		-5 428	-8 116	7 300	41	7 259	-4 612	-5 094	-602	-4 492	-	-110	-	592
07		-7 500	-13 262	7 638	45	7 593	-1 876	-1 894	-354	-1 540	-	-60	-64	143
08		49 991	33 616	20 295	286	20 010	-3 920	-3 171	-769	-2 402	-	-408	-63	-278
09		118 810	100 391	29 977	-114	30 090	-11 558	-5 171	785	-5 956	-	-152	-48	-6 187
10		63 516	52 075	14 088	8 869	5 219	-2 646	-3 314	-1 365	-1 949	-371	-41	-411	1 490
11		72 606	38 997	31 527	21 890	9 638	2 082	-1 610	632	-2 242	-75	129	-46	3 684
12		175 274	91 819	153 786	105 024	48 763	-70 331	-1 592	148	-1 740	-64 550	202	-1 300	-3 091
13		98 721	54 802	64 614	65 808	-1 193	-20 695	1 448	-573	2 021	-51 552	215	25 332	3 863
14		49 063	39 246	39 742	39 808	-66	-29 925	-6 554	-1 890	-4 664	-17 427	38	-26	-5 958
15		36 015	30 166	16 141	35 339	-19 197	-10 293	-979	-2 290	1 311	349	-219	-2	-9 442
16		25 995	27 987	-5 795	14 595	-20 390	3 803	3 338	746	2 592	4 556	-94	-2 170	-1 826
17		40 910	22 021	29 323	27 133	2 190	-10 434	-5 574	-913	-4 661	-508	21	-	-4 373
18		32 991	16 966	21 966	24 643	-2 677	-5 941	-4 335	2 506	-6 841	489	-63	-	-2 032
19		13 000	18 750	3 177	14 411	-11 234	-8 927	-941	762	-1 703	-4 138	-69	-3 532	-247
20		110 846	85 710	23 702	26 612	-2 910	1 434	1 890	-500	2 390	1 252	-41	-	-1 667
21	P	73 366	73 734	35 923	22 098	13 825	-36 291	-30 677	-2 593	-28 084	-769	31	-774	-4 102
21 *I*	P	41 236	15 321	24 108	-1 755	25 863	1 807	5 716	-582	6 297	-542	19	-	-3 387
II	P	25 586	23 233	13 002	5 051	7 951	-10 649	-8 491	177	-8 668	360	-7	-	-2 511
III	P	7 940	20 424	-4 127	4 407	-8 534	-8 357	-8 307	-6 736	-1 571	-369	8	-774	1 084
IV	P	-1 396	14 756	2 941	14 396	-11 455	-19 092	-19 595	4 548	-24 143	-219	11	-	711
22 *I*	A	26 714	3 734	12 067	253	11 814	10 913	10 780	-100	10 880	-1 676	-2	-	1 811
II	A	19 372	18 485	14 219	6 785	7 434	-13 331	-9 908	-3 426	-6 481	-349	9	-	-3 084

Véanse notas al final del capítulo.

12. ADMINISTRACIÓN CENTRAL

12.4 Conciliación entre la necesidad de financiación y la variación de la deuda elaborada según el Protocolo de Déficit Excesivo (PDE). Porcentajes del PIB pm

INE, IGAE y Banco de España — *Porcentajes*

		Variación de la deuda elaborada según el PDE (a)	Necesidad(+) o Capac.(-) de financiación	Adquisiciones netas de activos financieros (b)(c)			Ajustes (b)							
				Total	Frente a Administraciones Públicas	Resto	Total	Otras cuentas pendientes de pago			Otras operaciones financieras frente a unidades de la Administración Central	Por variaciones en el tipo de cambio	Otros cambios en volumen de la deuda (d)	Otros ajustes (e)
								Total	Frente a otras Administraciones Públicas	Resto				
		1=2+3+6	2	3=4+5	4	5	11+12+13 6=7+10+	7=8+9	8	9	10	11	12	13
03		-0,1	0,7	-0,8	-0,0	-0,8	0,0	-0,0	-0,1	0,1	-	-0,1	-	0,1
04		1,3	1,0	0,6	0,0	0,6	-0,3	0,0	0,0	-0,0	-	-0,1	-	-0,2
05		-0,0	-0,5	0,7	-0,0	0,7	-0,2	-0,2	-0,1	-0,1	-	-0,0	-	0,1
06		-0,5	-0,8	0,7	0,0	0,7	-0,5	-0,5	-0,1	-0,4	-	-0,0	-	0,1
07		-0,7	-1,2	0,7	0,0	0,7	-0,2	-0,2	-0,0	-0,1	-	-0,0	-0,0	0,0
08		4,5	3,0	1,8	0,0	1,8	-0,4	-0,3	-0,1	-0,2	-	-0,0	-0,0	-0,0
09		11,1	9,4	2,8	-0,0	2,8	-1,1	-0,5	0,1	-0,6	-	-0,0	-0,0	-0,6
10		5,9	4,9	1,3	0,8	0,5	-0,2	-0,3	-0,1	-0,2	-0,0	-0,0	-0,0	0,1
11		6,8	3,7	3,0	2,1	0,9	0,2	-0,2	0,1	-0,2	-0,0	0,0	-0,0	0,3
12		17,0	8,9	14,9	10,2	4,7	-6,8	-0,2	0,0	-0,2	-6,3	0,0	-0,1	-0,3
13		9,7	5,4	6,3	6,4	-0,1	-2,0	0,1	-0,1	0,2	-5,1	0,0	2,5	0,4
14		4,8	3,8	3,8	3,9	-0,0	-2,9	-0,6	-0,2	-0,5	-1,7	0,0	-0,0	-0,6
15		3,3	2,8	1,5	3,3	-1,8	-1,0	-0,1	-0,2	0,1	0,0	-0,0	-0,0	-0,9
16		2,3	2,5	-0,5	1,3	-1,8	0,3	0,3	0,1	0,2	0,4	-0,0	-0,2	-0,2
17		3,5	1,9	2,5	2,3	0,2	-0,9	-0,5	-0,1	-0,4	-0,0	0,0	-	-0,4
18		2,7	1,4	1,8	2,0	-0,2	-0,5	-0,4	0,2	-0,6	0,0	-0,0	-	-0,2
19		1,0	1,5	0,3	1,2	-0,9	-0,7	-0,1	0,1	-0,1	-0,3	-0,0	-0,3	-0,0
20		9,9	7,7	2,1	2,4	-0,3	0,1	0,2	-0,0	0,2	0,1	-0,0	-	-0,1
21	P	6,1	6,1	3,0	1,8	1,1	-3,0	-2,5	-0,2	-2,3	-0,1	0,0	-0,1	-0,3
21 *I*	P	3,4	1,3	2,0	-0,1	2,1	0,1	0,5	-0,0	0,5	-0,0	0,0	-	-0,3
II	P	2,1	1,9	1,1	0,4	0,7	-0,9	-0,7	0,0	-0,7	0,0	-0,0	-	-0,2
III	P	0,7	1,7	-0,3	0,4	-0,7	-0,7	-0,7	-0,6	-0,1	-0,0	0,0	-0,1	0,1
IV	P	-0,1	1,2	0,2	1,2	-0,9	-1,6	-1,6	0,4	-2,0	-0,0	0,0	-	0,1
22 *I*	A	2,1	0,3	0,9	0,0	0,9	0,9	0,8	-0,0	0,9	-0,1	-0,0	-	0,1
II	A	1,5	1,5	1,1	0,5	0,6	-1,0	-0,8	-0,3	-0,5	-0,0	0,0	-	-0,2

Véanse notas al final del capítulo.

12.5 Adquisición neta de activos financieros

Millones de euros

		Total	Efectivo y depósitos				Valores representativos de deuda			Préstamos	Participaciones en el capital y en fondos de inversión	Sistemas de seguros, de pensiones y de garantías estandarizadas	Derivados financieros	Otras cuentas pendientes de cobro	Pro memoria: Activos financieros frente a Adminstraciones Públicas
			Total	Depósitos en el Banco de España	Resto depósitos transferibles	Otros depósitos	Total	A corto plazo	A largo plazo						
		11+12+13 1=2+6+9+10+	2=3+4+5	3	4	5	6=7+8	7	8	9	10	11	12	13	14
03		-6 365	-5 730	523	429	-6 682	-	-	-	1 084	-603	-	-109	-1 007	-121
04		4 951	2 028	158	487	1 384	-	-	-	1 573	-901	-	-82	2 333	38
05		6 294	3 142	278	1 587	1 276	-	-	-	186	-378	-	-31	3 375	-1
06		7 300	2 643	631	1 431	581	-	-	-	1 283	-229	-	-22	3 624	41
07		7 638	3 840	-195	2 237	1 798	-	-	-	2 106	275	-	-6	1 423	45
08		20 295	11 611	2 887	748	7 976	7 223	-	7 223	2 619	406	-	43	-1 606	286
09		29 977	15 701	7 342	-1 558	9 917	6 185	-0	6 185	7 907	7	-	-60	237	-114
10		14 088	-9 361	-10 789	-484	1 912	366	-	366	6 844	8 381	-	-156	8 014	8 869
11		31 527	-5 318	-1 536	-812	-2 970	-6 855	9	-6 863	12 921	-346	-	-93	31 217	21 890
12		153 786	7 450	4 210	1 848	1 392	4 102	4 681	-580	137 762	3 024	-	-61	1 510	105 024
13		64 614	-21 799	-5 896	-5 633	-10 270	-17 429	-2 725	-14 704	81 594	11 569	-	-48	10 727	65 808
14		39 742	8 482	-396	5 471	3 407	-6 885	-1 780	-5 104	41 003	-1 883	-	40	-1 016	39 808
15		16 141	-1 741	85	11 869	-13 696	-4 238	1 335	-5 573	29 651	-3 187	-	113	-4 457	35 339
16		-5 795	-11 032	17 249	-18 992	-9 289	-6 110	-2 420	-3 690	16 895	-929	-	180	-4 800	14 595
17		29 323	6 519	4 620	2 021	-121	235	-158	394	22 062	-1 096	-	120	1 483	27 133
18		21 966	-312	-3 951	992	2 647	146	1 090	-945	22 720	107	-	214	-909	24 643
19		3 177	-6 455	-4 642	-378	-1 435	1 876	-41	1 917	9 531	-435	-	204	-1 544	14 411
20		23 702	911	-565	1 640	-164	-323	-26	-298	25 814	127	-	191	-3 017	26 612
21	P	35 923	13 378	10 928	3 256	-807	1 145	441	704	9 297	-638	-	177	12 565	22 098
21 *I*	P	24 108	34 467	37 745	-1 108	-2 171	627	398	229	-4 247	1	-	39	-6 779	-1 755
II	P	13 002	2 897	-4 656	831	6 722	98	-280	378	5 618	18	-	46	4 324	5 051
III	P	-4 127	-4 673	1 660	382	-6 714	478	102	376	-438	-68	-	46	528	4 407
IV	P	2 941	-19 314	-23 821	3 151	1 356	-58	221	-279	8 364	-588	-	46	14 491	14 396
22 *I*	A	12 067	19 142	22 388	-2 138	-1 109	1 594	-5	1 599	-2 471	113	-	48	-6 360	253
II	A	14 219	3 057	-8 184	3 881	7 360	509	231	278	2 319	9	-	-29	8 353	6 785

Véanse notas al final del capítulo.

12.6 Administración Central. Deuda según el Protocolo de Déficit Excesivo (PDE) por instrumentos

Millones de euros y porcentajes

		Total		Efectivo y depósitos	Valores representativos de deuda (a)			Préstamos			Pro memoria: Deuda según el PDE en poder de otras Administraciones Públicas (b)		
			Porcentajes del PIB pm		Total	A corto plazo	A largo plazo	Total	A corto plazo	A largo plazo	Total	Administraciones de Seguridad Social	Resto
		1=3+4+7	2	3	4=5+6	5	6	7=8+9	8	9	10=11+12	11	12
03		320 503	39,9	2 307	305 005	15 895	289 110	13 191	829	12 362	10 952	...	...
04		331 939	38,6	2 543	310 984	15 304	295 680	18 412	1 447	16 965	19 412	...	...
05		331 797	35,8	2 798	314 850	11 303	303 546	14 149	786	13 363	22 810	...	...
06		326 369	32,5	3 064	309 960	10 414	299 546	13 345	961	12 384	21 897	...	...
07		318 869	29,6	3 307	305 183	25 355	279 828	10 380	498	9 882	25 551	...	...
08		368 860	33,2	3 420	355 483	52 074	303 408	9 958	319	9 639	34 511	...	...
09		487 670	45,6	3 468	474 727	85 513	389 214	9 475	498	8 977	46 105	...	...
10		551 186	51,4	3 584	537 544	70 484	467 060	10 059	457	9 602	61 170	...	...
11		623 792	58,6	3 685	607 525	68 639	538 885	12 583	525	12 057	62 613	...	...
12		799 066	77,5	3 681	701 668	68 225	633 443	93 718	2 577	91 141	59 794	59 794	-
13		897 788	88,0	3 696	800 319	91 549	708 769	93 773	709	93 063	51 392	51 392	-
14		946 851	91,7	3 847	849 724	90 898	758 826	93 279	337	92 942	40 864	40 864	-
15		982 865	91,2	4 056	897 117	89 961	807 156	81 692	584	81 109	33 105	33 028	77
16		1 008 861	90,5	4 247	926 531	82 025	844 506	78 082	239	77 844	15 809	15 797	12
17		1 049 771	90,3	4 462	971 541	82 720	888 821	73 768	192	73 576	9 004	8 997	7
18		1 082 762	89,9	4 707	1 012 227	83 503	928 724	65 827	1 587	64 240	5 970	5 963	7
19		1 095 761	88,0	4 876	1 024 068	74 511	949 557	66 817	1 805	65 013	2 864	2 858	6
20 *III*		1 211 935	105,9	4 961	1 140 608	101 009	1 039 600	66 365	1 883	64 481	2 251	2 245	6
IV		1 206 608	107,9	4 959	1 125 725	90 690	1 035 036	75 923	2 132	73 792	403	397	6
21 *I*	P	1 247 843	112,6	4 921	1 158 726	87 130	1 071 596	84 197	1 484	82 713	435	431	3
II	P	1 273 430	110,0	4 928	1 181 000	81 764	1 099 235	87 502	1 978	85 524	315	312	3
III	P	1 281 369	109,0	4 961	1 189 146	79 695	1 109 450	87 263	2 487	84 776	353	350	3
IV	P	1 279 974	106,1	4 983	1 189 405	88 075	1 101 330	85 585	2 156	83 429	456	453	3
22 *I*	A	1 306 688	105,5	5 016	1 216 459	86 840	1 129 618	85 214	1 783	83 430	1 332	1 315	17
II	A	1 326 060	104,4	5 070	1 235 921	73 220	1 162 701	85 069	1 742	83 327	2 682	2 661	20

Véanse notas al final del capítulo.

12.7 Administración Central.Deuda según el Protocolo de Déficit Excesivo (PDE) por administraciones y unidades

Millones de euros

		Total	Estado		Otras unidades de la Administración Central							Deuda según el PDE de la Administración Central en poder de otras unidades de la Administración Central
				Del cual: préstamo MEDE	Total	Fondo de Reestructuración Ordenada Bancaria (FROB)	Sdad. de Gestión de Activos Procedentes Reestruc. Bancaria (SAREB)	Fondo de Amortiza- del Déficit Eléctrico (FADE)	Fondo de Liquidez Autonómica (FLA)	Fondo para la Financiación de los Pagos a Proveedores (FFPP)	Resto	
		1=2+4-11	2	3	4=5a10	5	6	7	8	9	10	11
03		320 503	312 896	-	7 608	-	-	-	-	-	7 608	-
04		331 939	323 417	-	8 522	-	-	-	-	-	8 522	-
05		331 797	322 907	-	8 889	-	-	-	-	-	8 889	-
06		326 369	316 757	-	9 612	-	-	-	-	-	9 612	-
07		318 869	312 083	-	6 787	-	-	-	-	-	6 787	-
08		368 860	362 890	-	5 970	-	-	-	-	-	5 970	-
09		487 670	479 541	-	8 129	3 000	-	-	-	-	5 129	-
10		551 186	544 790	-	6 767	3 000	-	-	-	-	3 767	371
11		623 792	598 995	-	25 243	10 945	-	9 906	-	-	4 392	446
12		799 066	711 227	39 468	152 835	50 413	39 556	15 503	16 800	27 781	2 782	64 995
13		897 788	788 781	41 333	198 385	22 958	52 727	23 159	39 800	36 125	23 615	89 378
14		946 851	870 499	39 721	165 391	15 961	49 181	22 304	62 800	-	15 145	89 039
15		982 865	916 992	35 721	91 764	16 481	47 134	20 003	-	-	8 145	25 890
16		1 008 861	950 763	34 721	79 432	13 976	43 088	18 491	-	-	3 877	21 335
17		1 049 771	996 888	31 721	71 725	10 456	40 805	17 025	-	-	3 438	18 843
18		1 082 762	1 034 859	23 721	66 256	10 456	37 865	15 657	-	-	2 278	18 353
19		1 095 761	1 055 136	23 721	63 117	10 456	36 839	13 722	-	-	2 100	22 491
20 *III*		1 211 935	1 171 522	23 721	59 528	7 456	36 528	13 661	-	-	1 883	19 116
IV		1 206 608	1 166 134	23 721	58 712	7 456	36 487	12 645	-	-	2 124	18 239
21 *I*	P	1 247 843	1 209 871	23 721	56 753	7 456	36 348	11 641	-	-	1 307	18 780
II	P	1 273 430	1 235 214	23 721	56 637	7 456	36 349	11 147	-	-	1 685	18 421
III	P	1 281 369	1 244 685	23 721	55 474	7 456	34 571	10 657	-	-	2 790	18 789
IV	P	1 279 974	1 244 844	23 721	48 547	1 865	34 090	10 187	-	-	2 405	13 417
22 *I*	A	1 306 688	1 274 330	23 721	47 451	1 865	33 665	9 797	-	-	2 125	15 093
II	A	1 326 060	1 294 605	23 721	46 897	1 865	33 644	9 310	-	-	2 078	15 442

12.8 Estado. Deuda según el Protocolo de Déficit Excesivo (PDE) por instrumentos

Millones de euros y porcentajes

		Total		Efectivo y depósitos	Valores representativos de deuda			Préstamos			Pro memoria: Avales concedidos	
			Porcentajes del PIB pm		Total	A corto plazo	A largo plazo	Total	A corto plazo	A largo plazo	Importes	Porcentajes del PIB pm
		1=3+4+7	2	3	4=5+6	5	6	7=8+9	8	9	10	11
03		312 896	39,0	2 307	299 991	15 895	284 096	10 598	-	10 598	6 821	0,9
04		323 417	37,6	2 543	305 533	15 304	290 229	15 341	-	15 341	7 186	0,8
05		322 907	34,8	2 798	308 898	11 303	297 595	11 211	-	11 211	6 020	0,6
06		316 757	31,6	3 064	303 658	10 414	293 245	10 035	-	10 035	5 794	0,6
07		312 083	29,0	3 307	300 442	25 355	275 088	8 334	-	8 334	6 162	0,6
08		362 890	32,7	3 420	351 633	52 074	299 558	7 838	-	7 838	8 152	0,7
09		479 541	44,8	3 468	469 377	85 513	383 864	6 696	-	6 696	58 854	5,5
10		544 790	50,8	3 584	534 064	70 484	463 580	7 142	-	7 142	73 560	6,9
11		598 995	56,3	3 685	586 269	68 639	517 630	9 041	-	9 041	99 748	9,4
12		711 227	69,0	3 681	643 940	62 627	581 314	63 605	-	63 605	168 165	16,3
13		788 781	77,3	3 696	714 452	80 045	634 407	70 632	-	70 632	165 358	16,2
14		870 499	84,3	3 847	787 233	77 926	709 307	79 419	-	79 419	120 483	11,7
15		916 992	85,1	4 056	839 774	82 435	757 339	73 162	-	73 162	107 913	10,0
16		950 763	85,3	4 247	873 864	82 363	791 501	72 652	-	72 652	99 784	9,0
17		996 888	85,8	4 462	923 095	78 835	844 260	69 331	-	69 331	96 921	8,3
18		1 034 859	86,0	4 707	967 957	70 442	897 515	62 195	73	62 121	93 488	7,8
19		1 055 136	84,7	4 876	987 106	61 419	925 688	63 153	156	62 997	90 373	7,3
20 *III*		1 171 522	102,3	4 961	1 103 652	88 031	1 015 621	62 909	90	62 819	168 332	14,7
IV		1 166 134	104,3	4 959	1 088 916	77 392	1 011 524	72 260	110	72 150	179 300	16,0
21 *I*	P	1 209 871	109,2	4 921	1 125 194	78 296	1 046 897	79 757	102	79 654	176 019	15,9
II	P	1 235 214	106,7	4 928	1 147 105	72 774	1 074 331	83 180	138	83 042	181 515	15,7
III	P	1 244 685	105,9	4 961	1 157 025	70 808	1 086 217	82 700	168	82 532	185 916	15,8
IV	P	1 244 844	103,1	4 983	1 157 953	79 410	1 078 543	81 908	113	81 795	191 547	15,9
22 *I*	A	1 274 330	102,9	5 016	1 188 190	74 102	1 114 089	81 124	68	81 056	190 501	15,4
II	A	1 294 605	101,9	5 070	1 208 300	60 720	1 147 580	81 236	99	81 137	192 203	15,1

12. ADMINISTRACIÓN CENTRAL

12.9 Otras unidades institucionales clasificadas como Administración Central. Deuda según el Protocolo de Déficit Excesivo (PDE) por instrumentos

Millones de euros y porcentajes

		Total		Efectivo y depósitos	Valores representativos de deuda			Préstamos		
			Porcentajes del PIB pm		Total	A corto plazo	A largo plazo	Total	A corto plazo	A largo plazo
		1=3+4+7	2	3	4=5+6	5	6	7=8+9	8	9
03		7 608	0,9	-	5 015	-	5 015	2 593	829	1 764
04		8 522	1,0	-	5 452	-	5 452	3 071	1 447	1 624
05		8 889	1,0	-	5 952	-	5 952	2 938	786	2 152
06		9 612	1,0	-	6 302	-	6 302	3 310	961	2 349
07		6 787	0,6	-	4 741	-	4 741	2 046	498	1 548
08		5 970	0,5	-	3 850	-	3 850	2 120	319	1 801
09		8 129	0,8	-	5 350	-	5 350	2 779	498	2 281
10		6 767	0,6	-	3 850	-	3 850	2 917	457	2 460
11		25 243	2,4	-	21 701	-	21 701	3 542	525	3 017
12		152 835	14,8	-	65 955	11 008	54 947	86 880	2 577	84 304
13		198 385	19,4	-	103 516	13 879	89 636	94 869	709	94 160
14		165 391	16,0	-	75 275	13 553	61 722	90 116	337	89 779
15		91 764	8,5	-	69 777	9 446	60 331	21 987	584	21 403
16		79 432	7,1	-	60 546	-	60 546	18 886	239	18 647
17		71 725	6,2	-	56 832	4 064	52 768	14 893	192	14 701
18		66 256	5,5	-	52 167	13 510	38 657	14 089	1 514	12 575
19		63 117	5,1	-	48 996	13 542	35 454	14 120	1 649	12 472
20 *III*		59 528	5,2	-	48 616	13 540	35 076	10 912	1 793	9 119
IV		58 712	5,3	-	47 592	13 508	34 084	11 120	2 022	9 098
21 *I*	P	56 753	5,1	-	44 856	9 443	35 414	11 896	1 382	10 514
II	P	56 637	4,9	-	44 859	9 443	35 417	11 777	1 839	9 938
III	P	55 474	4,7	-	43 454	9 443	34 012	12 019	2 319	9 700
IV	P	48 547	4,0	-	43 005	9 441	33 564	5 542	2 043	3 499
22 *I*	A	47 451	3,8	-	41 497	13 505	27 992	5 954	1 715	4 239
II	A	46 897	3,7	-	41 199	13 499	27 700	5 698	1 643	4 055

12. EMPRESAS PÚBLICAS DE LA ADMINISTRACIÓN CENTRAL

12.10 Deuda por Empresas Públicas no incluidas en el sector Administraciones Públicas (a)

Millones de euros

		Total		RENFE (b) (c)	RENFE OPERADORA (c)	GIF ----- ADIF (c)	AENA ------ ENAIRE	SEPI	Resto
			Porcentajes del PIB pm						
		1	2	3	4	5	6	7	8
03		11 408	1,4	6 714	-	300	2 772	213	1 409
04		9 292	1,1	2 104	-	800	4 939	213	1 236
05		10 961	1,2	-	1 751	2 190	5 671	91	1 258
06		13 549	1,3	-	2 246	2 607	6 565	90	2 040
07		17 069	1,6	-	2 780	3 426	7 969	90	2 805
08		20 519	1,8	-	3 152	4 080	9 584	90	3 613
09		24 219	2,3	-	3 921	5 147	11 083	90	3 978
10		28 658	2,7	-	4 852	6 653	12 179	90	4 884
11		31 677	3,0	-	5 235	8 745	12 508	90	5 099
12		33 436	3,2	-	5 116	10 563	12 442	90	5 225
13		33 270	3,3	-	4 927	11 844	11 820	149	4 529
14		33 054	3,2	-	4 799	13 551	10 966	102	3 637
15		32 876	3,0	-	4 709	14 529	9 864	10	3 764
16		30 589	2,7	-	4 067	14 491	8 662	0	3 369
17		30 052	2,6	-	4 215	15 125	7 574	-	3 138
18		29 380	2,4	-	4 417	15 420	6 726	0	2 816
19		29 319	2,4	-	4 327	16 115	6 205	0	2 671
20 *III*		31 713	2,8	-	4 796	16 442	7 701	0	2 773
IV		32 130	2,9	-	5 188	16 617	7 517	0	2 807
21 *I*	P	32 298	2,9	-	5 059	17 103	7 272	0	2 864
II	P	32 812	2,8	-	5 424	17 281	7 261	0	2 846
III	P	32 747	2,8	-	5 472	17 029	7 478	0	2 768
IV	P	34 284	2,8	-	5 939	17 444	8 112	0	2 789
22 *I*	A	32 998	2,7	-	5 637	17 336	7 402	0	2 623
II	A	32 795	2,6	-	5 600	17 259	7 348	0	2 589

Véanse notas al final del capítulo.

12. ADMINISTRACIONES DE SEGURIDAD SOCIAL

12.11 Capacidad (+) o necesidad (-) de financiación, pasivos en circulación y deuda según el Protocolo de Déficit Excesivo (PDE). Importes

Capacidad (+) o necesidad (-) de financiación: INE e IGAE. PIB pm: INE.

Millones de euros

		Capacidad (+) o Necesidad (-) de financiación	Pasivos en circulación y deuda según el PDE								Pro memoria: PIB pm (b)
			Pasivos en circulación según las Cuentas Financieras de la Economía Española	Ajustes por pasivos no incluidos en la deuda PDE, por valoración y otros (a)						Deuda según el PDE	
				Total	Deuda PDE de Administraciones de Seguridad Social en poder de Administraciones de Seguridad Social	Otras cuentas pendientes de pago			Ajustes de valoración y otros		
						Total	En poder de otras Administraciones Públicas	Resto			
		1	2	3=4+5+8	4	5=6+7	6	7	8	9=2-3	10
04		8 590	29 384	11 061	-	11 061	9 310	1 751	-	18 323	859 437
05		10 075	29 035	10 789	-	10 789	9 271	1 518	-	18 246	927 357
06		13 096	27 868	9 699	-	9 699	9 287	412	-	18 169	1 003 823
07		13 842	29 393	12 225	-	12 225	9 343	2 882	-	17 169	1 075 539
08		7 419	27 654	10 486	-	10 486	9 327	1 159	-	17 169	1 109 541
09		7 629	27 799	10 631	-	10 631	9 340	1 291	-	17 169	1 069 323
10		-2 669	28 939	11 771	-	11 771	9 382	2 389	-	17 169	1 072 709
11		-1 242	27 913	10 745	-	10 745	9 377	1 368	-	17 169	1 063 763
12		-10 015	28 921	11 733	-	11 733	9 541	2 192	-	17 188	1 031 104
13		-11 349	28 388	11 201	-	11 201	9 403	1 798	-	17 187	1 020 677
14		-10 607	28 582	11 394	-	11 394	9 380	2 014	-	17 188	1 032 608
15		-12 853	31 659	14 471	-	14 471	9 415	5 056	-	17 188	1 078 092
16		-17 401	31 342	14 169	-	14 169	9 298	4 871	-	17 173	1 114 420
17		-16 775	42 682	15 289	-	15 289	9 298	5 991	-	27 393	1 162 492
18		-17 310	57 905	16 711	-	16 711	9 298	7 413	-	41 194	1 203 859
19		-15 860	72 577	17 553	-	17 553	9 375	8 179	-0	55 024	1 245 513
20		-28 263	105 793	20 438	-	20 438	9 316	11 122	-	85 355	1 117 989
21	P	-12 039	118 570	21 385	-	21 385	9 283	12 102	-	97 185	1 206 842
21 *I*	P	-2 073	105 876	20 520	-	20 520	9 316	11 205	-	85 355	1 107 963
II	P	-4 933	122 114	30 259	-	30 259	9 316	20 943	-	91 855	1 157 392
III	P	226	111 337	19 483	-	19 483	10 021	9 462	-	91 855	1 175 277
IV	P	-5 259	118 570	21 385	-	21 385	9 283	12 102	-	97 185	1 206 842
22 *I*	A	-1 359	119 330	20 144	-	20 144	9 283	10 861	-	99 187	1 238 615
II	A	2 272	129 878	30 694	-	30 694	9 283	21 411	-	99 185	1 270 407

Véanse notas al final del capítulo.

12. ADMINISTRACIONES DE SEGURIDAD SOCIAL

12.12 Capacidad (+) o necesidad (-) de financiación, pasivos en circulación y deuda según el Protocolo de Déficit Excesivo (PDE). Porcentajes del PIB pm

Capacidad (+) o necesidad (-) de financiación: INE e IGAE. PIB pm: INE.

Porcentajes

		Capacidad (+) o Necesidad (-) de financiación	Pasivos en circulación y deuda según el PDE								Pro memoria: PIB pm (b)
			Pasivos en circulación según las Cuentas Financieras de la Economía Española	Ajustes por pasivos no incluidos en la deuda PDE, por valoración y otros (a)						Deuda según el PDE	
				Total	Deuda PDE de Administraciones de Seguridad Social en poder de Administraciones de Seguridad Social	Otras cuentas pendientes de pago			Ajustes de valoración y otros		
						Total	En poder de otras Administraciones Públicas	Resto			
		1	2	3=4+5+8	4	5=6+7	6	7	8	9=2-3	10
04		1,0	3,4	1,3	-	1,3	1,1	0,2	-	2,1	859 437
05		1,1	3,1	1,2	-	1,2	1,0	0,2	-	2,0	927 357
06		1,3	2,8	1,0	-	1,0	0,9	0,0	-	1,8	1 003 823
07		1,3	2,7	1,1	-	1,1	0,9	0,3	-	1,6	1 075 539
08		0,7	2,5	0,9	-	0,9	0,8	0,1	-	1,5	1 109 541
09		0,7	2,6	1,0	-	1,0	0,9	0,1	-	1,6	1 069 323
10		-0,2	2,7	1,1	-	1,1	0,9	0,2	-	1,6	1 072 709
11		-0,1	2,6	1,0	-	1,0	0,9	0,1	-	1,6	1 063 763
12		-1,0	2,8	1,1	-	1,1	0,9	0,2	-	1,7	1 031 104
13		-1,1	2,8	1,1	-	1,1	0,9	0,2	-	1,7	1 020 677
14		-1,0	2,8	1,1	-	1,1	0,9	0,2	-	1,7	1 032 608
15		-1,2	2,9	1,3	-	1,3	0,9	0,5	-	1,6	1 078 092
16		-1,6	2,8	1,3	-	1,3	0,8	0,4	-	1,5	1 114 420
17		-1,4	3,7	1,3	-	1,3	0,8	0,5	-	2,4	1 162 492
18		-1,4	4,8	1,4	-	1,4	0,8	0,6	-	3,4	1 203 859
19		-1,3	5,8	1,4	-	1,4	0,8	0,7	-0,0	4,4	1 245 513
20		-2,5	9,5	1,8	-	1,8	0,8	1,0	-	7,6	1 117 989
21	P	-1,0	9,8	1,8	-	1,8	0,8	1,0	-	8,1	1 206 842
21 *I*	P	-0,2	9,6	1,9	-	1,9	0,8	1,0	-	7,7	1 107 963
II	P	-0,4	10,6	2,6	-	2,6	0,8	1,8	-	7,9	1 157 392
III	P	0,0	9,5	1,7	-	1,7	0,9	0,8	-	7,8	1 175 277
IV	P	-0,4	9,8	1,8	-	1,8	0,8	1,0	-	8,1	1 206 842
22 *I*	A	-0,1	9,6	1,6	-	1,6	0,7	0,9	-	8,0	1 238 615
II	A	0,2	10,2	2,4	-	2,4	0,7	1,7	-	7,8	1 270 407

Véanse notas al final del capítulo.

12. ADMINISTRACIONES DE SEGURIDAD SOCIAL

12.13 Conciliación entre la necesidad de financiación y la variación de la deuda elaborada según el Protocolo de Déficit Excesivo (PDE). Importes

INE, IGAE y Banco de España — *Millones de euros*

		Variación de la deuda elaborada según el PDE (a)	Necesidad(+) o Capac.(-) de financia-ción	Adquisiciones netas de activos financieros (b)(c)			Ajustes (b)							
				Total	Frente a Adminis-traciones Públicas	Resto	Total	Otras cuentas pendientes de pago			Otras operaciones financieras frente a Administra-ciones de Seguridad Social	Por varia-ciones en el tipo de cambio	Otros cambios en volumen de la deuda (d)	Otros ajustes (e)
								Total	Frente a otras Ad-ministra-ciones Públicas	Resto				
		1=2+3+6	2	3=4+5	4	5	11+12+13 6=7+10+	7=8+9	8	9	10	11	12	13
03		-127	-7 964	6 747	4 606	2 141	1 090	1 743	36	1 707	-	-	-	-653
04		-127	-8 590	8 438	8 496	-59	25	324	181	143	-	-	-	-299
05		-77	-10 075	9 856	4 065	5 790	142	272	39	233	-	-	-	-130
06		-77	-13 096	12 051	-878	12 928	968	1 089	-16	1 105	-	-	-	-121
07		-1 000	-13 842	16 021	4 255	11 766	-3 179	-2 526	-56	-2 470	-	-	-231	-423
08		-	-7 419	5 713	8 513	-2 799	1 706	1 741	16	1 725	-	-	-	-35
09		-	-7 629	7 920	12 110	-4 191	-291	-145	-13	-132	-	-	-	-146
10		-	2 669	-1 205	15 187	-16 391	-1 464	-1 139	-42	-1 097	-	-	-	-325
11		-	1 242	-2 307	1 436	-3 742	1 065	1 026	5	1 021	-	-	-	39
12		20	10 015	-8 799	-3 166	-5 633	-1 197	-988	-164	-824	-	-	-	-209
13		-1	11 349	-11 682	-8 346	-3 337	333	532	138	394	-	-	-	-199
14		1	10 607	-10 516	-9 603	-913	-90	-193	23	-216	-	-	-	103
15		0	12 853	-9 720	-10 070	350	-3 133	-3 078	-35	-3 043	-	-	-	-55
16		-15	17 401	-17 666	-18 305	640	249	308	117	191	-	-	-	-59
17		10 220	16 775	-5 412	-7 143	1 731	-1 143	-1 121	-0	-1 121	-	-	-	-22
18		13 801	17 310	-2 213	-5 476	3 263	-1 296	-1 422	-	-1 422	-	-	-	126
19		13 830	15 860	-1 164	-3 139	1 975	-866	-844	-77	-767	-	-	-	-22
20		30 331	28 263	3 817	-2 674	6 491	-1 749	-2 884	59	-2 943	-	-	-	1 134
21	P	11 829	12 039	1 289	492	797	-1 499	-947	33	-980	-	-	-	-552
21 *I*	P	-0	2 073	-2 448	35	-2 482	374	-83	-	-83	-	-	-	457
II	P	6 500	4 933	11 700	-120	11 820	-10 133	-9 740	-	-9 740	-	-	-	-394
III	P	-0	-226	-11 914	31	-11 945	12 139	10 777	-705	11 482	-	-	-	1 362
IV	P	5 330	5 259	3 950	546	3 404	-3 879	-1 901	738	-2 639	-	-	-	-1 978
22 *I*	A	2 002	1 359	-858	873	-1 731	1 501	1 241	-	1 241	-	-	-	259
II	A	-2	-2 272	13 320	1 291	12 030	-11 050	-10 550	-	-10 550	-	-	-	-500

Véanse notas al final del capítulo.

12. ADMINISTRACIONES DE SEGURIDAD SOCIAL

12.14 Conciliación entre la necesidad de financiación y la variación de la deuda elaborada según el Protocolo de Déficit Excesivo (PDE). Porcentajes del PIB pm

INE, IGAE y Banco de España — *Porcentajes*

		Variación de la deuda elaborada según el PDE (a)	Necesidad(+) o Capac.(-) de financia-ción	Adquisiciones netas de activos financieros (b)(c)			Ajustes (b)							
				Total	Frente a Adminis-traciones Públicas	Resto	Total	Otras cuentas pendientes de pago			Otras operaciones financieras frente a Administra-ciones de Seguridad Social	Por varia-ciones en el tipo de cambio	Otros cambios en volumen de la deuda (d)	Otros ajustes (e)
								Total	Frente a otras Ad-ministra-ciones Públicas	Resto				
		1=2+3+6	2	3=4+5	4	5	11+12+13 6=7+10+	7=8+9	8	9	10	11	12	13
03		-0,0	-1,0	0,8	0,6	0,3	0,1	0,2	0,0	0,2	-	-	-	-0,1
04		-0,0	-1,0	1,0	1,0	-0,0	0,0	0,0	0,0	0,0	-	-	-	-0,0
05		-0,0	-1,1	1,1	0,4	0,6	0,0	0,0	0,0	0,0	-	-	-	-0,0
06		-0,0	-1,3	1,2	-0,1	1,3	0,1	0,1	-0,0	0,1	-	-	-	-0,0
07		-0,1	-1,3	1,5	0,4	1,1	-0,3	-0,2	-0,0	-0,2	-	-	-0,0	-0,0
08		-	-0,7	0,5	0,8	-0,3	0,2	0,2	0,0	0,2	-	-	-	-0,0
09		-	-0,7	0,7	1,1	-0,4	-0,0	-0,0	-0,0	-0,0	-	-	-	-0,0
10		-	0,2	-0,1	1,4	-1,5	-0,1	-0,1	-0,0	-0,1	-	-	-	-0,0
11		-	0,1	-0,2	0,1	-0,4	0,1	0,1	0,0	0,1	-	-	-	0,0
12		0,0	1,0	-0,9	-0,3	-0,5	-0,1	-0,1	-0,0	-0,1	-	-	-	-0,0
13		-0,0	1,1	-1,1	-0,8	-0,3	0,0	0,1	0,0	0,0	-	-	-	-0,0
14		0,0	1,0	-1,0	-0,9	-0,1	-0,0	-0,0	0,0	-0,0	-	-	-	0,0
15		0,0	1,2	-0,9	-0,9	0,0	-0,3	-0,3	-0,0	-0,3	-	-	-	-0,0
16		-0,0	1,6	-1,6	-1,6	0,1	0,0	0,0	0,0	0,0	-	-	-	-0,0
17		0,9	1,4	-0,5	-0,6	0,1	-0,1	-0,1	-0,0	-0,1	-	-	-	-0,0
18		1,1	1,4	-0,2	-0,5	0,3	-0,1	-0,1	-	-0,1	-	-	-	0,0
19		1,1	1,3	-0,1	-0,3	0,2	-0,1	-0,1	-0,0	-0,1	-	-	-	-0,0
20		2,7	2,5	0,3	-0,2	0,6	-0,2	-0,3	0,0	-0,3	-	-	-	0,1
21	P	1,0	1,0	0,1	0,0	0,1	-0,1	-0,1	0,0	-0,1	-	-	-	-0,0
21 *I*	P	-0,0	0,2	-0,2	0,0	-0,2	0,0	-0,0	-	-0,0	-	-	-	0,0
II	P	0,5	0,4	1,0	-0,0	1,0	-0,8	-0,8	-	-0,8	-	-	-	-0,0
III	P	-0,0	-0,0	-1,0	0,0	-1,0	1,0	0,9	-0,1	1,0	-	-	-	0,1
IV	P	0,4	0,4	0,3	0,0	0,3	-0,3	-0,2	0,1	-0,2	-	-	-	-0,2
22 *I*	A	0,2	0,1	-0,1	0,1	-0,1	0,1	0,1	-	0,1	-	-	-	0,0
II	A	-0,0	-0,2	1,0	0,1	0,9	-0,9	-0,8	-	-0,8	-	-	-	-0,0

12. ADMINISTRACIONES DE SEGURIDAD SOCIAL — 12.15 Adquisición neta de activos financieros

Millones de euros

		Total	Efectivo y depósitos				Valores representativos de deuda			Prés-tamos	Partici-paciones en el capital y en fondos de in-versión	Sistemas de segu-ros, de pensiones y de ga-rantías estan-darizadas	Deri-vados finan-cieros	Otras cuentas pendien-tes de cobro	Pro memoria: Activos financie-ros frente a Adminstra-ciones Públicas
			Total	Depósitos en el Banco de España	Resto depósi-tos transfe-ribles	Otros depó-sitos	Total	A corto plazo	A largo plazo						
		11+12+13 1=2+6+9+10+	2=3+4+5	3	4	5	6=7+8	7	8	9	10	11	12	13	14
03		6 747	1 821	1 246	392	182	4 086	-298	4 384	1	-	-	-	839	4 606
04		8 438	-1 481	-1 976	491	4	9 353	1 019	8 334	-1	-	-	-	567	8 496
05		9 856	-293	-1 020	642	85	7 923	508	7 415	-1	-	-	-	2 227	4 065
06		12 051	1 855	1 117	447	291	9 541	-1 372	10 912	-1	-	-	-	656	-878
07		16 021	4 714	2 680	1 253	782	9 743	527	9 216	1	-	-	-	1 563	4 255
08		5 713	-4 728	-3 375	-781	-572	11 931	510	11 421	1	-	-	-	-1 491	8 513
09		7 920	6 219	6 042	331	-153	20	-37	58	2	228	-	-	1 450	12 110
10		-1 205	-11 378	-10 502	-570	-305	9 471	2 525	6 946	0	-85	-	-	787	15 187
11		-2 307	-3 016	-2 173	-176	-667	580	-1 514	2 095	-0	-77	-	-	207	1 436
12		-8 799	-876	-971	366	-272	-7 613	-1 676	-5 937	-2	-42	-	-	-266	-3 166
13		-11 682	-1 573	-1 054	-410	-109	-8 029	-439	-7 591	-0	34	-	-	-2 113	-8 346
14		-10 516	1 391	-1 124	2 154	361	-12 389	-85	-12 305	-1	244	-	-	239	-9 603
15		-9 720	1 108	-19	627	499	-11 237	-1	-11 236	-1	-327	-	-	737	-10 070
16		-17 666	239	437	-125	-73	-19 169	-8	-19 161	-0	-134	-	-	1 398	-18 305
17		-5 412	1 446	-82	702	826	-6 845	3 374	-10 219	-0	-8	-	-	-4	-7 143
18		-2 213	2 656	-53	3 174	-465	-3 185	414	-3 599	-0	-12	-	-	-1 671	-5 476
19		-1 164	1 340	131	477	732	-3 143	-2 206	-937	-0	-13	-	-	652	-3 139
20		3 817	5 470	3 291	1 978	200	-2 595	-1 607	-988	-1	-17	-	-	961	-2 674
21	P	1 289	758	2 038	-2 705	1 425	54	2	51	-0	-235	-	-	712	492
21 *I*	P	-2 448	-2 989	-362	-2 568	-59	29	-	29	-0	49	-	-	463	35
II	P	11 700	12 339	-302	9 282	3 360	-120	-	-120	-0	-36	-	-	-484	-120
III	P	-11 914	-12 780	2 171	-11 887	-3 064	31	8	23	-0	-6	-	-	841	31
IV	P	3 950	4 188	531	2 469	1 188	113	-6	119	0	-243	-	-	-108	546
22 *I*	A	-858	-2 219	-271	-2 173	224	873	36	837	-0	-88	-	-	577	873
II	A	13 320	11 750	1 213	7 854	2 683	1 290	110	1 180	0	2	-	-	277	1 291

Véanse notas al final del capítulo.

12. ADMINISTRACIONES DE SEGURIDAD SOCIAL — 12.16 Deuda según el Protocolo de Déficit Excesivo (PDE) por instrumentos

Millones de euros y porcentajes

		Total		Efectivo y depósitos	Valores representativos de deuda			Préstamos			Pro memoria: Deuda según el PDE en poder de otras Administraciones Públicas (a)		
			Porcentajes del PIB pm		Total	A corto plazo	A largo plazo	Total	A corto plazo	A largo plazo	Total	Préstamo del Estado	Resto
		1=3+4+7	2	3	4=5+6	5	6	7=8+9	8	9	10=11+12	11	12
03		18 450	2,3	-	-	-	-	18 450	-	18 450	17 169	17 169	-
04		18 323	2,1	-	-	-	-	18 323	-	18 323	17 169	17 169	-
05		18 246	2,0	-	-	-	-	18 246	-	18 246	17 169	17 169	-
06		18 169	1,8	-	-	-	-	18 169	-	18 169	17 169	17 169	-
07		17 169	1,6	-	-	-	-	17 169	-	17 169	17 169	17 169	-
08		17 169	1,5	-	-	-	-	17 169	-	17 169	17 169	17 169	-
09		17 169	1,6	-	-	-	-	17 169	-	17 169	17 169	17 169	-
10		17 169	1,6	-	-	-	-	17 169	-	17 169	17 169	17 169	-
11		17 169	1,6	-	-	-	-	17 169	-	17 169	17 169	17 169	-
12		17 188	1,7	-	-	-	-	17 188	7	17 181	17 169	17 169	-
13		17 187	1,7	-	-	-	-	17 187	8	17 180	17 169	17 169	-
14		17 188	1,7	-	-	-	-	17 188	9	17 179	17 169	17 169	-
15		17 188	1,6	-	-	-	-	17 188	12	17 176	17 169	17 169	-
16		17 173	1,5	-	-	-	-	17 173	1	17 172	17 169	17 169	-
17		27 393	2,4	-	-	-	-	27 393	0	27 393	27 361	27 361	-
18		41 194	3,4	-	-	-	-	41 194	1	41 193	41 191	41 191	-
19		55 024	4,4	-	-	-	-	55 024	2	55 022	55 021	55 021	-
20 *III*		74 855	6,5	-	-	-	-	74 855	2	74 853	74 851	74 851	-
IV		85 355	7,6	-	-	-	-	85 355	3	85 353	85 351	85 351	-
21 *I*	P	85 355	7,7	-	-	-	-	85 355	3	85 353	85 351	85 351	-
II	P	91 855	7,9	-	-	-	-	91 855	2	91 852	91 851	91 851	-
III	P	91 855	7,8	-	-	-	-	91 855	2	91 852	91 851	91 851	-
IV	P	97 185	8,1	-	-	-	-	97 185	2	97 183	97 181	97 181	-
22 *I*	A	99 187	8,0	-	-	-	-	99 187	4	99 183	99 181	99 181	-
II	A	99 185	7,8	-	-	-	-	99 185	2	99 183	99 181	99 181	-

Véanse notas al final del capítulo.

NOTAS A LOS CUADROS DEL CAPÍTULO 12. ADMINISTRACIÓN CENTRAL Y ADMINISTRACIONES DE SEGURIDAD SOCIAL

Cuadro 12.1
a. Pasivos emitidos por la Administración Central en poder de otras unidades de la Administración Central, otras cuentas pendientes de pago y ajustes por diferencias entre el valor de mercado y el valor nominal de los pasivos, la contracción de pasivos por acciones y otras participaciones (PF.5), así como otros ajustes como consecuencia de reclasificaciones de unidades institucionales y otras revisiones de información.
b. El PIB a precios de mercado se ha elaborado a partir de la serie oficial de la CNE trimestral que publica el INE agregando los últimos cuatro trimestres para cada fecha de referencia.

Cuadro 12.2
Nota: Los porcentajes de los trimestres se calculan: 1) cuando se dispone del PIB de los cuatro trimestres del año en cuestión se toma como referencia el PIB del año; 2) cuando no se dispone del PIB de los cuatro trimestres del año en cuestión se toma como referencia el PIB anual que resulta de agregar el PIB trimestral de los últimos cuatro trimestres.
Véanse notas al cuadro 12.1.

Cuadro 12.3
a. Variaciones anuales de la columna 9 del cuadro 12.1.
b. Un signo positivo significa que el concepto correspondiente contribuye a incrementar la deuda; un signo negativo, que contribuye a disminuirla.
c. Columna detallada en el cuadro 12.5.
d. Incluye efectos como los producidos por reclasificación de unidades institucionales o instrumentos financieros.
e. Incluye los ajustes por los intereses devengados menos los intereses pagados, por primas de emisión o de amortización, por la diferencia entre el nominal emitido y el efectivo captado en las emisiones a descuento, por pérdidas o ganancias de capital realizadas en la amortización anticipada de pasivos y la contracción de pasivos por acciones y otras participaciones (PF 5).

Cuadro 12.4
Véanse notas al cuadro 12.3

Cuadro 12.6
a. El detalle de los valores representativos de deuda por instrumentos, y de las emisiones en euros y en monedas distintas del euro, se puede consultar en el capítulo 21, cuadros 12, 13 y 15. La diferencia entre la columna 4 de este cuadro, «Total valores representativos de deuda», y la columna 1 del cuadro 21.12, «Total valores distintos de acciones, excepto derivados financieros», se debe a que la deuda elaborada según la metodología del Protocolo de Déficit Excesivo (PDE) excluye los valores en cartera de otras Administraciones Públicas y tiene en cuenta las operaciones swaps de divisa.
b. No aparece deducida de la columna 1.

Cuadro 12.10
a. Las unidades que se recogen aquí como Empresas Públicas son los principales organismos no administrativos, entes y empresas no clasificadas como Administración Central. Para facilitar la comparación con la deuda de la Administración Central que figura en este capítulo, la deuda de las Empresas Públicas que figura en este cuadro se ha calculado siguiendo la metodología del PDE. La deuda de las Empresas Públicas no está incluida en el ámbito del PDE y, por tanto, a diferencia de la deuda de las Administraciones Públicas (deuda pública), no se incluye en las Notificaciones que se remiten a la Comisión Europea.
b. Como consecuencia de las reasignaciones patrimoniales producidas en virtud del RDL 7/2004 de 27 de septiembre, entre noviembre y diciembre del año 2004, 5458 millones de euros que formaban parte de la deuda de RENFE fueron asumidos por el Estado.
c. La ley 39/2003 del sector ferroviario de 17 de noviembre reordena el sector ferroviario estatal encomendando la administración de las infraestructuras ferroviarias al ADIF (antes encomendadas a RENFE y al GIF). Asimismo se crea RENFE-Operadora, como empresa prestadora del servicio de transporte ferroviario, que asume los medios y activos que RENFE tenía afectos a la prestación de servicios ferroviarios.

Cuadro 12.11
a. Pasivos emitidos por las Administraciones de la Seguridad Social en poder de otras Administraciones de Seguridad Social, otras cuentas pendientes de pago y ajustes por diferencias entre el valor de mercado y el valor nominal de los pasivos, la contracción de pasivos por acciones y otras participaciones (PF.5), así como otros ajustes como consecuencia de reclasificaciones de unidades institucionales y otras revisiones de información.
b. El PIB a precios de mercado se ha elaborado a partir de la serie oficial de la CNE trimestral que publica el INE agregando los últimos cuatro trimestres para cada fecha de referencia.
Nota: Pueden existir diferencias entre los datos de este cuadro y los que figuran en el cuadro 2.9, por revisiones posteriores al envío de la Notificación PDE a la Comisión Europea.

Cuadro 12.12
Nota: Los porcentajes de los trimestres se calculan: 1) cuando se dispone del PIB de los cuatro trimestres del año en cuestión se toma como referencia el PIB del año; 2) cuando no se dispone del PIB de los cuatro trimestres del año en cuestión se toma como referencia el PIB anual que resulta de agregar el PIB trimestral de los últimos cuatro trimestres.
Véanse notas al cuadro 12.11.

Cuadro 12.13
a. Variaciones anuales de la columna 9 del cuadro 12.11.
b. Un signo positivo significa que el concepto correspondiente contribuye a incrementar la deuda; un signo negativo, que contribuye a disminuirla.
c. Columna detallada en el cuadro 12.15.

d. Incluye efectos como los producidos por reclasificación de unidades institucionales o instrumentos financieros.
e. Incluye los ajustes por los intereses devengados menos los intereses pagados, por primas de emisión o de amortización, por la diferencia entre el nominal emitido y el efectivo captado en las emisiones a descuento, por pérdidas o ganancias de capital realizadas en la amortización anticipada de pasivos y la contracción de pasivos por acciones y otras participaciones (PF 5).

Cuadro 12.14
Véanse notas al cuadro 12.13

Cuadro 12.16
a. No aparece deducida de la columna 1.

CAPÍTULO 13 COMUNIDADES AUTÓNOMAS

13. COMUNIDADES AUTÓNOMAS

13.a Capacidad (+) o necesidad (-) de financiación

Millones de euros

		Total	Andalucía	Aragón	Princ. de Asturias	Illes Balears	Canarias	Cantabria	Castilla-La Mancha	Castilla y León	Cataluña	Extremadura	Galicia	La Rioja	Comun. de Madrid	Región de Murcia	Comun. Foral Navarra	País Vasco	Comun. Valenciana
		1	2	3	4	5	6	7	8	9	10	11	12	13	14	15	16	17	18
15		-18 861	-1 737	-691	-326	-497	-282	-209	-605	-758	-5 829	-489	-416	-96	-2 788	-712	-264	-489	-2 673
16		-9 491	-922	-406	-102	-184	-130	-187	-326	-402	-1 935	-306	-340	-44	-1 484	-507	-141	-462	-1 613
17		-4 165	-563	-346	-80	81	289	-59	-279	-564	-1 211	-171	-127	-29	-1 129	-443	237	1 080	-851
18		-3 287	-817	-128	15	-147	939	-39	-137	-131	-978	-50	132	-21	-581	-418	102	545	-1 573
19		-7 337	-556	-385	-178	-189	305	-135	-515	-563	-1 536	-234	-281	-36	-636	-584	87	343	-2 244
20	P	-1 984	28	116	240	55	195	47	246	309	-1 053	-48	-59	96	-49	-307	-171	-499	-1 130
21	P	-630	-392	-26	230	255	173	109	94	-79	-903	43	-94	-8	657	-463	266	626	-1 118
21 *E-A*	P	1 244	295	-101	142	1 124	1 367	21	-158	-99	-216	-4	-46	-5	12	-305	-25	-239	-519
22 *E-A*	A	-3 983	303	48	81	93	65	-17	-659	-67	-1 352	-77	-49	39	-176	-533	-123	108	-1 667
21 *Sep*	P	7 079	1 465	283	217	-659	278	146	399	429	1 613	164	531	77	984	182	118	383	469
Oct	P	3 615	477	89	139	40	-57	69	169	183	216	79	178	13	536	38	242	937	267
Nov	P	-3 675	-762	-107	6	-64	-344	-4	-119	-159	-745	-63	-196	-9	-451	-55	-57	-70	-476
Dic	P	-8 893	-1 867	-190	-274	-186	-1 071	-123	-197	-433	-1 771	-133	-561	-84	-424	-323	-12	-385	-859
22 *Ene*	P	-846	-138	-30	40	7	16	5	-104	3	-123	-32	78	9	-241	-27	-130	85	-264
Feb	P	-333	87	61	18	-130	-29	-9	-42	25	-221	-8	3	-2	-95	-82	277	128	-314
Mar	P	1 351	297	89	88	-66	41	53	68	155	-10	99	139	31	461	-15	53	45	-177
Abr	P	-2 060	-131	-49	4	-86	-185	-31	-81	-17	-555	-113	-100	4	-141	-95	-296	129	-317
May	P	-1 144	-135	-16	-10	-62	-38	-7	-78	21	-204	-37	-31	1	-41	-76	-70	-86	-275
Jun	P	-5 136	36	-143	-135	-96	-299	-85	-249	-256	-1 170	-109	-271	-34	-594	-154	-271	-336	-970
Jul	A	3 861	353	109	66	561	564	35	-97	95	758	56	106	23	486	-18	5	66	693
Ago	A	324	-66	27	10	-35	-5	22	-76	-93	173	67	27	7	-11	-66	309	77	-43

CAPACIDAD (+) O NECESIDAD (-) DE FINANCIACIÓN DE LAS COMUNIDADES AUTÓNOMAS
Datos acumulados enero fecha

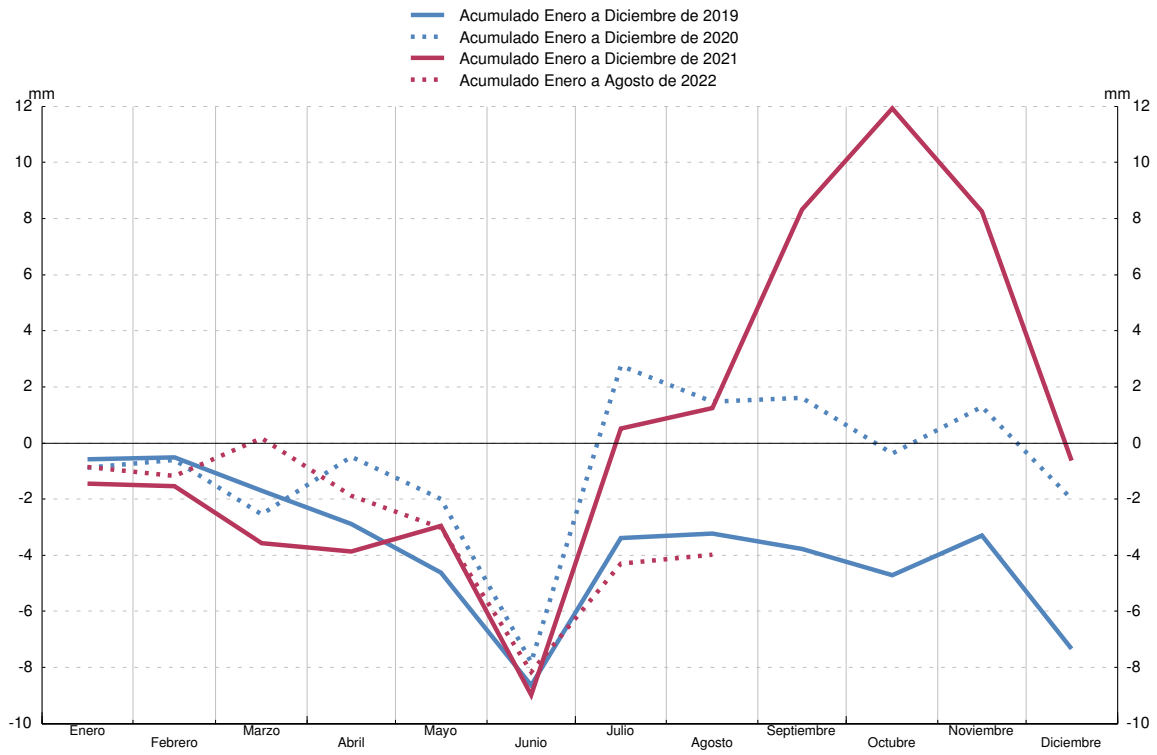

FUENTE: Ministerio de Hacienda (IGAE).

13. COMUNIDADES AUTÓNOMAS

13.1 Capacidad (+) o necesidad (-) de financiación, pasivos en circulación y deuda según el Protocolo de Déficit Excesivo (PDE). Importes

Capacidad (+) o necesidad (-) de financiación: INE e IGAE. PIB pm: INE.

Millones de euros

		Capacidad (+) o Necesidad (-) de financiación	Pasivos en circulación y deuda según el PDE								Pro memoria: PIB pm (b)
			Pasivos en circulación según las Cuentas Financieras de la Economía Española	Ajustes por pasivos no incluidos en la deuda PDE, por valoración y otros (a)						Deuda según el PDE	
				Total	Deuda PDE de Comunidades Autónomas en poder de Comunidades Autónomas	Otras cuentas pendientes de pago			Ajustes de valoración y otros		
						Total	En poder de otras Administraciones Públicas	Resto			
		1	2	3=4+5+8	4	5=6+7	6	7	8	9=2-3	10
04		-702	66 172	14 118	...	12 196	220	11 976	1 922	52 054	859 437
05		-2 754	74 965	17 085	...	15 262	309	14 953	1 822	57 880	927 357
06		-649	80 722	21 597	...	20 519	231	20 288	1 077	59 126	1 003 823
07		-3 479	87 184	25 224	...	24 337	455	23 882	887	61 960	1 075 539
08		-19 159	102 136	27 639	...	26 564	403	26 161	1 075	74 497	1 109 541
09		-21 904	122 093	28 823	...	27 611	430	27 181	1 211	93 270	1 069 323
10		-40 398	156 791	32 551	...	33 709	5 949	27 760	-1 158	124 239	1 072 709
11		-54 861	204 084	58 205	...	61 259	23 849	37 410	-3 053	145 879	1 063 763
12		-20 573	226 013	36 830	...	40 157	21 200	18 957	-3 327	189 183	1 031 104
13		-16 376	250 086	39 566	...	36 859	18 901	17 958	2 707	210 520	1 020 677
14		-18 696	275 265	37 324	-	29 966	16 605	13 361	7 357	237 941	1 032 608
15		-18 861	296 000	32 741	10	26 544	15 867	10 677	6 187	263 259	1 078 092
16		-9 491	306 503	29 507	6	23 458	15 079	8 379	6 044	276 995	1 114 420
17		-4 165	314 676	26 558	4	21 359	13 897	7 462	5 195	288 118	1 162 492
18		-3 287	319 348	25 952	2	21 640	12 927	8 713	4 310	293 396	1 203 859
19		-7 337	324 050	28 970	4	22 248	11 957	10 291	6 719	295 080	1 245 513
20		-1 984	333 413	29 421	0	22 194	10 987	11 207	7 228	303 992	1 117 989
21	P	-630	350 735	38 147	0	32 744	19 257	13 487	5 403	312 588	1 206 842
21 *I*	P	-3 567	333 129	25 444	0	19 164	10 980	8 184	6 280	307 685	1 107 963
II	P	-5 418	340 261	28 231	0	22 730	10 972	11 758	5 502	312 030	1 157 392
III	P	17 308	344 500	32 207	0	26 370	14 034	12 336	5 836	312 294	1 175 277
IV	P	-8 953	350 735	38 147	0	32 744	19 257	13 487	5 403	312 588	1 206 842
22 *I*	A	172	339 759	30 016	0	27 604	19 257	8 347	2 411	309 743	1 238 615
II	A	-8 340	344 882	28 220	0	29 429	19 257	10 172	-1 209	316 663	1 270 407

Véanse notas al final del capítulo.

13. COMUNIDADES AUTÓNOMAS

13.2 Capacidad (+) o necesidad (-) de financiación, pasivos en circulación y deuda según el Protocolo de Déficit Excesivo (PDE). Porcentajes del PIB pm

Capacidad (+) o necesidad (-) de financiación: INE e IGAE. PIB pm: INE.

Porcentajes

		Capacidad (+) o Necesidad (-) de financiación	Pasivos en circulación y deuda según el PDE								Pro memoria: PIB pm (b)
			Pasivos en circulación según las Cuentas Financieras de la Economía Española	Ajustes por pasivos no incluidos en la deuda PDE, por valoración y otros (a)						Deuda según el PDE	
				Total	Deuda PDE de Comunidades Autónomas en poder de Comunidades Autónomas	Otras cuentas pendientes de pago			Ajustes de valoración y otros		
						Total	En poder de otras Administraciones Públicas	Resto			
		1	2	3=4+5+8	4	5=6+7	6	7	8	9=2-3	10
04		-0,1	7,7	1,6	...	1,4	0,0	1,4	0,2	6,1	859 437
05		-0,3	8,1	1,8	...	1,6	0,0	1,6	0,2	6,2	927 357
06		-0,1	8,0	2,2	...	2,0	0,0	2,0	0,1	5,9	1 003 823
07		-0,3	8,1	2,3	...	2,3	0,0	2,2	0,1	5,8	1 075 539
08		-1,7	9,2	2,5	...	2,4	0,0	2,4	0,1	6,7	1 109 541
09		-2,0	11,4	2,7	...	2,6	0,0	2,5	0,1	8,7	1 069 323
10		-3,8	14,6	3,0	...	3,1	0,6	2,6	-0,1	11,6	1 072 709
11		-5,2	19,2	5,5	...	5,8	2,2	3,5	-0,3	13,7	1 063 763
12		-2,0	21,9	3,6	...	3,9	2,1	1,8	-0,3	18,3	1 031 104
13		-1,6	24,5	3,9	...	3,6	1,9	1,8	0,3	20,6	1 020 677
14		-1,8	26,7	3,6	-	2,9	1,6	1,3	0,7	23,0	1 032 608
15		-1,7	27,5	3,0	0,0	2,5	1,5	1,0	0,6	24,4	1 078 092
16		-0,9	27,5	2,6	0,0	2,1	1,4	0,8	0,5	24,9	1 114 420
17		-0,4	27,1	2,3	0,0	1,8	1,2	0,6	0,4	24,8	1 162 492
18		-0,3	26,5	2,2	0,0	1,8	1,1	0,7	0,4	24,4	1 203 859
19		-0,6	26,0	2,3	0,0	1,8	1,0	0,8	0,5	23,7	1 245 513
20		-0,2	29,8	2,6	0,0	2,0	1,0	1,0	0,6	27,2	1 117 989
21	P	-0,1	29,1	3,2	0,0	2,7	1,6	1,1	0,4	25,9	1 206 842
21 *I*	P	-0,3	30,1	2,3	0,0	1,7	1,0	0,7	0,6	27,8	1 107 963
II	P	-0,4	29,4	2,4	0,0	2,0	0,9	1,0	0,5	27,0	1 157 392
III	P	1,4	29,3	2,7	0,0	2,2	1,2	1,0	0,5	26,6	1 175 277
IV	P	-0,7	29,1	3,2	0,0	2,7	1,6	1,1	0,4	25,9	1 206 842
22 *I*	A	0,0	27,4	2,4	0,0	2,2	1,6	0,7	0,2	25,0	1 238 615
II	A	-0,7	27,1	2,2	0,0	2,3	1,5	0,8	-0,1	24,9	1 270 407

Véanse notas al final del capítulo.

13. COMUNIDADES AUTÓNOMAS

13.3 Conciliación entre la necesidad de financiación y la variación de la deuda elaborada según el Protocolo de Déficit Excesivo (PDE). Importes

INE, IGAE y Banco de España — *Millones de euros*

		Variación de la deuda elaborada según el PDE (a)	Necesidad(+) o Capac.(-) de financiación	Adquisiciones netas de activos financieros (b)(c)			Ajustes (b)							
				Total	Frente a Administraciones Públicas	Resto	Total	Otras cuentas pendientes de pago			Otras operaciones financieras frente a Comunidades Autónomas	Por variaciones en el tipo de cambio	Otros cambios en volumen de la deuda (d)	Otros ajustes (e)
								Total	Frente a otras Administraciones Públicas	Resto				
		1=2+3+6	2	3=4+5	4	5	11+12+13 6=7+10+	7=8+9	8	9	10	11	12	13
03		2 557	3 843	1 250	861	389	-2 536	-2 120	-264	-1 856	-	-145	-	-272
04		3 026	702	3 718	-462	4 180	-1 394	-1 112	44	-1 156	-	-37	-	-244
05		5 826	2 754	6 430	592	5 838	-3 358	-3 066	-89	-2 977	-	71	-	-362
06		1 245	649	6 160	397	5 764	-5 564	-5 257	78	-5 335	-	-68	-	-239
07		2 834	3 479	3 501	-115	3 616	-4 146	-3 815	-224	-3 591	-	-105	-	-226
08		12 537	19 159	-4 049	524	-4 573	-2 572	-2 229	52	-2 281	-	55	-	-398
09		18 774	21 904	-1 476	-873	-603	-1 654	-1 049	-27	-1 022	-	23	-	-629
10		30 969	40 398	-2 597	-386	-2 211	-6 832	-6 097	-5 519	-578	-	112	-	-847
11		21 640	54 861	-6 100	-239	-5 861	-27 122	-27 550	-17 900	-9 650	-	201	895	-668
12		43 304	20 573	1 647	166	1 480	21 084	21 102	2 649	18 453	-	111	-	-129
13		21 337	16 376	2 005	-67	2 072	2 956	3 298	2 299	999	-	65	-	-407
14		27 421	18 696	2 172	445	1 727	6 553	6 893	2 296	4 597	-	74	-	-414
15		25 318	18 861	2 778	1 727	1 050	3 679	3 422	738	2 684	-	8	-	249
16		13 736	9 491	811	-560	1 371	3 434	3 083	788	2 295	-	-33	126	259
17		11 123	4 165	4 285	859	3 426	2 672	2 097	1 182	915	-	7	-	568
18		5 278	3 287	2 228	-75	2 303	-237	-281	970	-1 251	-	12	-	32
19		1 684	7 337	-4 702	-414	-4 288	-951	-608	970	-1 578	-	2	-	-345
20		8 912	1 984	6 834	475	6 359	94	54	970	-916	-	-6	-	46
21	P	8 596	630	18 563	491	18 071	-10 597	-10 550	-8 270	-2 280	-	9	-	-56
21 *I*	P	3 694	3 567	-2 793	-342	-2 452	2 920	3 030	7	3 023	-	4	-	-113
II	P	4 344	5 418	1 513	67	1 446	-2 586	-3 566	8	-3 574	-	-1	-	980
III	P	264	-17 308	20 581	5 735	14 846	-3 009	-3 641	-3 062	-579	-	3	-	629
IV	P	294	8 953	-738	-4 969	4 232	-7 921	-6 374	-5 223	-1 151	-	4	-	-1 552
22 *I*	A	-2 845	-172	-7 667	-414	-7 254	4 995	5 140	-	5 140	-	3	-	-148
II	A	6 919	8 340	-148	880	-1 028	-1 272	-1 825	-	-1 825	-	7	-	546

Véanse notas al final del capítulo.

13. COMUNIDADES AUTÓNOMAS

13.4 Conciliación entre la necesidad de financiación y la variación de la deuda elaborada según el Protocolo de Déficit Excesivo (PDE). Porcentajes del PIB pm

INE, IGAE y Banco de España — *Porcentajes*

		Variación de la deuda elaborada según el PDE (a)	Necesidad(+) o Capac.(-) de financiación	Adquisiciones netas de activos financieros (b)(c)			Ajustes (b)							
				Total	Frente a Administraciones Públicas	Resto	Total	Otras cuentas pendientes de pago			Otras operaciones financieras frente a Comunidades Autónomas	Por variaciones en el tipo de cambio	Otros cambios en volumen de la deuda (d)	Otros ajustes (e)
								Total	Frente a otras Administraciones Públicas	Resto				
		1=2+3+6	2	3=4+5	4	5	11+12+13 6=7+10+	7=8+9	8	9	10	11	12	13
03		0,3	0,5	0,2	0,1	0,0	-0,3	-0,3	-0,0	-0,2	-	-0,0	-	-0,0
04		0,4	0,1	0,4	-0,1	0,5	-0,2	-0,1	0,0	-0,1	-	-0,0	-	-0,0
05		0,6	0,3	0,7	0,1	0,6	-0,4	-0,3	-0,0	-0,3	-	0,0	-	-0,0
06		0,1	0,1	0,6	0,0	0,6	-0,6	-0,5	0,0	-0,5	-	-0,0	-	-0,0
07		0,3	0,3	0,3	-0,0	0,3	-0,4	-0,4	-0,0	-0,3	-	-0,0	-	-0,0
08		1,1	1,7	-0,4	0,0	-0,4	-0,2	-0,2	0,0	-0,2	-	0,0	-	-0,0
09		1,8	2,0	-0,1	-0,1	-0,1	-0,2	-0,1	-0,0	-0,1	-	0,0	-	-0,1
10		2,9	3,8	-0,2	-0,0	-0,2	-0,6	-0,6	-0,5	-0,1	-	0,0	-	-0,1
11		2,0	5,2	-0,6	-0,0	-0,6	-2,5	-2,6	-1,7	-0,9	-	0,0	0,1	-0,1
12		4,2	2,0	0,2	0,0	0,1	2,0	2,0	0,3	1,8	-	0,0	-	-0,0
13		2,1	1,6	0,2	-0,0	0,2	0,3	0,3	0,2	0,1	-	0,0	-	-0,0
14		2,7	1,8	0,2	0,0	0,2	0,6	0,7	0,2	0,4	-	0,0	-	-0,0
15		2,3	1,7	0,3	0,2	0,1	0,3	0,3	0,1	0,2	-	0,0	-	0,0
16		1,2	0,9	0,1	-0,1	0,1	0,3	0,3	0,1	0,2	-	-0,0	0,0	0,0
17		1,0	0,4	0,4	0,1	0,3	0,2	0,2	0,1	0,1	-	0,0	-	0,0
18		0,4	0,3	0,2	-0,0	0,2	-0,0	-0,0	0,1	-0,1	-	0,0	-	0,0
19		0,1	0,6	-0,4	-0,0	-0,3	-0,1	-0,0	0,1	-0,1	-	0,0	-	-0,0
20		0,8	0,2	0,6	0,0	0,6	0,0	0,0	0,1	-0,1	-	-0,0	-	0,0
21	P	0,7	0,1	1,5	0,0	1,5	-0,9	-0,9	-0,7	-0,2	-	0,0	-	-0,0
21 *I*	P	0,3	0,3	-0,2	-0,0	-0,2	0,2	0,3	0,0	0,3	-	0,0	-	-0,0
II	P	0,4	0,4	0,1	0,0	0,1	-0,2	-0,3	0,0	-0,3	-	-0,0	-	0,1
III	P	0,0	-1,4	1,7	0,5	1,2	-0,2	-0,3	-0,3	-0,0	-	0,0	-	0,1
IV	P	0,0	0,7	-0,1	-0,4	0,4	-0,7	-0,5	-0,4	-0,1	-	0,0	-	-0,1
22 *I*	A	-0,2	-0,0	-0,6	-0,0	-0,6	0,4	0,4	-	0,4	-	0,0	-	-0,0
II	A	0,5	0,7	-0,0	0,1	-0,1	-0,1	-0,1	-	-0,1	-	0,0	-	0,0

Véanse notas al final del capítulo.

Millones de euros

		Total	Efectivo y depósitos				Valores representativos de deuda			Prés-tamos	Partici-paciones en el capital y en fondos de in-versión	Sistemas de segu-ros, de pensiones y de ga-rantías estan-darizadas	Deri-vados finan-cieros	Otras cuentas pendien-tes de cobro	Pro memoria: Activos financie-ros frente a Adminstra-ciones Públicas
			Total	Depósitos en el Banco de España	Resto depósi-tos transfe-ribles	Otros depó-sitos	Total	A corto plazo	A largo plazo						
		11+12+13 1=2+6+9+10+	2=3+4+5	3	4	5	6=7+8	7	8	9	10	11	12	13	14
03		1 250	-49	-1	-59	11	-	-	-	-	519	-	-59	840	861
04		3 718	3 853	3	3 201	649	-	-	-	14	437	-	-38	-548	-462
05		6 430	5 275	45	5 074	156	-	-	-	9	594	-	27	525	592
06		6 160	4 761	32	4 094	635	-	-	-	3	314	-	21	1 061	397
07		3 501	3 475	488	1 628	1 359	-	-	-	8	129	-	3	-114	-115
08		-4 049	-4 903	1 227	-4 784	-1 346	-	-	-	3	336	-	-9	524	524
09		-1 476	-2 753	-921	-1 026	-806	-	-	-	232	125	-	104	815	-873
10		-2 597	-1 920	-604	-1 837	521	-	-	-	176	116	-	105	-1 074	-386
11		-6 100	-6 055	-198	-5 221	-636	-	-	-	-5	-33	-	91	-97	-239
12		1 647	1 892	346	1 278	269	-	-	-	-195	43	-	161	-255	166
13		2 005	1 009	56	-582	1 534	-	-	-	317	1	-	146	532	-67
14		2 172	400	-543	1 364	-421	-	-	-	427	3	-	-	1 341	445
15		2 778	1 013	1	997	15	-	-	-	179	-19	-	20	1 586	1 727
16		811	1 252	10	1 579	-337	-70	-1	-69	-202	-38	-	19	-149	-560
17		4 285	1 631	-13	1 512	132	-3	-	-3	-85	-95	-	19	2 818	859
18		2 228	2 444	30	3 061	-646	-2	-	-2	-130	-25	-	27	-85	-75
19		-4 702	-3 477	-22	-2 928	-526	3	-0	3	-152	-77	-	30	-1 029	-414
20		6 834	5 125	96	5 366	-337	10	-0	10	679	5	-	20	995	475
21	P	18 563	16 104	5 069	9 465	1 571	-4	-1	-2	112	64	-	21	2 264	491
21 *I*	P	-2 793	-2 875	-103	-3 284	511	7	8	-1	11	24	-	2	38	-342
II	P	1 513	1 481	1 017	46	418	0	1	-1	11	18	-	9	-6	67
III	P	20 581	19 453	3 600	15 502	351	-2	-3	1	59	13	-	4	1 055	5 735
IV	P	-738	-1 954	555	-2 800	291	-9	-7	-1	32	10	-	7	1 177	-4 969
22 *I*	A	-7 667	-8 519	-3 522	-4 531	-465	29	17	12	11	18	-	4	791	-414
II	A	-148	-486	1 021	-2 030	524	2	-0	2	11	23	-	3	300	880

Véanse notas al final del capítulo.

Datos referidos a Junio de 2022

Millones de euros

	Serie en cuadro y columna/ *Time series in table and column*	Total	Valores representativos de deuda/*Debt securities*			Préstamos/*Loans*								
			Total	Corto plazo / *Short-term*	Largo plazo/ *Long-term*	Total	Instituciones financieras residentes / *Resident financial institutions*				Resto del mundo/ *Rest of the world*	Fondo de Financiación a Comunidades Autónomas/ *Fund for the Financing of Regional (Autonomous) Governments*	Asociaciones Público-Privadas (APPs) y otra deuda imputada /*Public-Private Partnerships (PPPs) and other imputed debt*	
							Total	Del cual: factoring sin recurso	Corto plazo/ *Short-term*	Largo plazo/ *Long-term*				
	1	2=3+6	3=4+5	4	5	6=7+11+12+13	7=9+10	8	9	10	11	12	13	
TOTAL	**13.9/1**	**316 663**	**46 379**	**189**	**46 190**	**270 284**	**64 656**	**1 050**	**4 236**	**60 420**	**17 705**	**180 045**	**7 878**	**TOTAL**
1. Andalucía	13.9/2	37 419	5 019	189	4 831	32 400	3 921	55	54	3 867	2 159	25 871	449	1. Andalucía
2. Aragón	13.9/3	9 199	938	-	938	8 261	3 755	22	34	3 721	491	4 014	-	2. Aragon
3. Principado de Asturias	13.9/4	4 246	364	-	364	3 882	2 298	7	159	2 139	493	995	97	3. Principado de Asturias
4. Illes Balears	13.9/5	9 135	600	-	600	8 535	4 254	39	150	4 105	56	4 009	216	4. Illes Balears
5. Canarias	13.9/6	6 455	751	-	751	5 705	4 360	10	8	4 352	41	1 304	-	5. Canarias
6. Cantabria	13.9/7	3 428	40	-	40	3 388	68	41	4	64	117	3 125	79	6. Cantabria
7. Castilla-La Mancha	13.9/8	15 519	633	-	633	14 886	4 829	3	2	4 826	428	9 629	-	7. Castilla-La Mancha
8. Castilla y León	13.9/9	13 124	3 808	-	3 808	9 317	5 391	59	69	5 322	1 504	2 157	265	8. Castilla y León
9. Cataluña	13.9/10	84 486	2 472	-	2 472	82 014	4 451	76	1 384	3 067	4 187	69 438	3 937	9. Cataluña
10. Extremadura	13.9/11	5 093	470	-	470	4 623	2 716	8	30	2 686	186	1 722	-	10. Extremadura
11. Galicia	13.9/12	11 824	2 500	-	2 500	9 324	4 855	10	239	4 616	917	3 208	343	11. Galicia
12. La Rioja	13.9/13	1 647	30	-	30	1 617	753	1	3	751	158	705	-	12. La Rioja
13. Comunidad de Madrid	13.9/14	34 563	20 063	-	20 063	14 500	9 861	21	34	9 827	2 692	-	1 947	13. Comunidad de Madrid
14. Región de Murcia	13.9/15	11 587	95	-	95	11 492	1 942	251	690	1 252	450	9 095	4	14. Región de Murcia
15. Comunidad Foral de Navarra	13.9/16	3 282	1 184	-	1 184	2 098	1 346	3	295	1 051	466	-	286	15. Comunidad Foral de Navarra
16. País Vasco	13.9/17	11 395	6 961	-	6 961	4 435	3 136	4	4	3 132	1 299	-	-	16. País Vasco
17. Comunitat Valenciana	13.9/18	54 260	452	-	452	53 809	6 719	440	1 077	5 642	2 062	44 772	255	17. Comunitat Valenciana
PRO MEMORIA: EMPRESAS PÚBLICAS NO INCLUIDAS EN EL SECTOR AAPP	**13.11/1**	**2 608**	**829**	**-**	**829**	**1 779**	**694**	**47**	**56**	**638**	**1 085**	**-**	**-**	**MEMORANDUM ITEM: PUBLIC ENTERPRISES NOT INCLUDED WITHIN THE GENERAL GOVERNMENT**

June 2022 data

EUR millions

13.6 Debt according to the Excessive Deficit Procedure (EDP). General Summary

13. REGIONAL (AUTONOMOUS) GOVERNMENTS

Nota: El Fondo de Financiación a Comunidades Autónomas ha asumido la deuda, a diciembre de 2014, del Fondo de Liquidez Autonómica (FLA) y del Fondo para la Financiación del Pago a Proveedores (FFPP)./ *Note: The Fund for the Financing of Regional (Autonomous) Governments has assumed the outstanding debt of the former FLA and FFPP funds until december 2014.*

13. COMUNIDADES AUTÓNOMAS

13.7 Deuda según el Protocolo de Déficit Excesivo (PDE) por instrumentos

Millones de euros y porcentajes

		Total	Porcentajes del PIB pm	Efectivo y depósitos	Valores representativos de deuda (a)			Préstamos			Pro memoria: Deuda según el PDE en poder de otras Administraciones Públicas			Pro memoria: Avales concedidos
					Total	A corto plazo	A largo plazo	Total	A corto plazo	A largo plazo	Total	Fondo de Financiacion a Comunidades Autónomas (FFCCAA)	Resto	
		1=3+4+7	2	3	4=5+6	5	6	7=8+9	8	9	10=11+12	11	12	13
03		49 028	6,1	-	25 130	840	24 290	23 898	3 791	20 107	-	-	0	1 538
04		52 054	6,1	-	26 645	1 096	25 549	25 409	3 361	22 047	-	-	0	1 735
05		57 880	6,2	-	29 510	1 421	28 090	28 370	2 257	26 113	-	-	0	2 083
06		59 126	5,9	-	31 273	1 207	30 066	27 853	2 492	25 361	-	-	0	2 086
07		61 960	5,8	-	31 394	1 477	29 917	30 566	2 727	27 838	-	-	0	1 894
08		74 497	6,7	-	32 831	1 904	30 927	41 666	4 919	36 747	-	-	0	3 089
09		93 270	8,7	-	41 616	1 798	39 818	51 654	6 884	44 770	-	-	0	3 380
10		124 239	11,6	-	55 156	2 189	52 966	69 083	6 409	62 674	556	-	556	3 754
11		145 879	13,7	-	63 437	7 790	55 647	82 441	13 114	69 328	834	-	834	4 273
12		189 183	18,3	-	63 694	3 881	59 813	125 489	10 993	114 496	35 229	34 330	899	3 994
13		210 520	20,6	-	58 265	1 271	56 994	152 255	10 047	142 208	62 477	61 491	986	3 604
14		237 941	23,0	-	55 985	69	55 916	181 956	10 063	171 893	89 895	88 748	1 147	3 024
15		263 259	24,4	-	49 246	138	49 108	214 013	9 609	204 404	127 114	125 666	1 448	2 500
16		276 995	24,9	-	46 663	254	46 409	230 332	8 496	221 836	150 031	148 595	1 436	2 411
17		288 118	24,8	-	46 784	283	46 501	241 334	8 216	233 118	167 620	166 161	1 460	1 933
18		293 396	24,4	-	43 172	244	42 928	250 224	5 615	244 608	180 523	179 129	1 393	1 060
19		295 080	23,7	-	44 870	453	44 418	250 209	4 461	245 749	181 549	180 170	1 378	448
20 *III*		301 870	26,4	-	41 162	719	40 444	260 707	5 346	255 361	186 500	185 298	1 202	691
IV		303 992	27,2	-	42 107	315	41 792	261 885	2 534	259 351	180 056	178 865	1 191	646
21 *I*	P	307 685	27,8	-	43 430	338	43 092	264 256	6 443	257 812	177 891	176 708	1 183	683
II	P	312 030	27,0	-	44 376	281	44 095	267 654	5 517	262 137	176 785	175 664	1 121	909
III	P	312 294	26,6	-	45 013	250	44 763	267 281	4 220	263 060	176 740	175 619	1 121	873
IV	P	312 588	25,9	-	46 019	265	45 754	266 569	2 143	264 426	180 766	179 763	1 003	824
22 *I*	A	309 743	25,0	-	45 989	248	45 741	263 754	3 266	260 488	177 567	176 538	1 029	801
II	A	316 663	24,9	-	46 379	189	46 190	270 284	4 236	266 048	181 124	180 045	1 078	829

13. COMUNIDADES AUTÓNOMAS

13.8 Deuda según según el Protocolo de Déficit Excesivo (PDE) por agrupaciones institucionales

Millones de euros y porcentajes

		Importes: Total	Importes: Administración general (a)	Importes: Otras unidades que se clasifican en el subsector CCAA del sector AAPP: Organismos autónomos administrativos y similares	Importes: Otras unidades que se clasifican en el subsector CCAA del sector AAPP: Universidades	Importes: Otras unidades que se clasifican en el subsector CCAA del sector AAPP: Empresas	Importes: Consolidación entre distintas unidades de CCAA	Porcentajes del PIB pm: Total	Porcentajes del PIB pm: Administración general (a)	Porcentajes del PIB pm: Otras unidades que se clasifican en el subsector CCAA del sector AAPP: Organismos autónomos administrativos y similares	Porcentajes del PIB pm: Otras unidades que se clasifican en el subsector CCAA del sector AAPP: Universidades	Porcentajes del PIB pm: Otras unidades que se clasifican en el subsector CCAA del sector AAPP: Empresas	Porcentajes del PIB pm: Consolidación entre distintas unidades de CCAA	Pro memoria PIB pm (b)
		1=2a5-6	2	3	4	5	6	7=8a11-12	8	9	10	11	12	13
03		49 028	38 182	6 006	2 139	2 701	...	6,1	4,8	0,7	0,3	0,3	...	802 266
04		52 054	40 835	6 490	1 458	3 271	...	6,1	4,8	0,8	0,2	0,4	...	859 437
05		57 880	43 377	9 751	1 385	3 368	...	6,2	4,7	1,1	0,1	0,4	...	927 357
06		59 126	44 091	10 208	1 327	3 499	...	5,9	4,4	1,0	0,1	0,3	...	1 003 823
07		61 960	46 971	10 059	1 235	3 695	...	5,8	4,4	0,9	0,1	0,3	...	1 075 539
08		74 497	55 337	12 629	1 168	5 363	...	6,7	5,0	1,1	0,1	0,5	...	1 109 541
09		93 270	72 224	13 898	978	6 170	...	8,7	6,8	1,3	0,1	0,6	...	1 069 323
10		124 239	99 073	17 103	876	7 188	...	11,6	9,2	1,6	0,1	0,7	...	1 072 709
11		145 879	121 632	15 105	906	8 236	...	13,7	11,4	1,4	0,1	0,8	...	1 063 763
12		189 183	164 582	16 277	929	7 395	...	18,3	16,0	1,6	0,1	0,7	...	1 031 104
13		210 520	188 784	15 395	743	5 598	...	20,6	18,5	1,5	0,1	0,5	...	1 020 677
14		237 941	218 435	14 293	471	4 743	-	23,0	21,2	1,4	0,0	0,5	-	1 032 608
15		263 259	244 495	14 265	423	4 076	10	24,4	22,7	1,3	0,0	0,4	0,0	1 078 092
16		276 995	260 042	13 111	397	3 445	6	24,9	23,3	1,2	0,0	0,3	0,0	1 114 420
17		288 118	273 076	11 842	274	2 926	4	24,8	23,5	1,0	0,0	0,3	0,0	1 162 492
18		293 396	280 085	10 489	265	2 557	2	24,4	23,3	0,9	0,0	0,2	0,0	1 203 859
19		295 080	283 558	9 432	239	1 851	4	23,7	22,8	0,8	0,0	0,1	0,0	1 245 513
20 *III*		301 870	290 603	9 296	271	1 700	0	26,4	25,4	0,8	0,0	0,1	0,0	1 144 642
IV		303 992	293 756	8 372	219	1 645	0	27,2	26,3	0,7	0,0	0,1	0,0	1 117 989
21 *I*	P	307 685	297 770	8 032	255	1 629	0	27,8	26,9	0,7	0,0	0,1	0,0	1 107 963
II	P	312 030	302 244	7 934	250	1 601	0	27,0	26,1	0,7	0,0	0,1	0,0	1 157 392
III	P	312 294	302 566	7 950	222	1 556	0	26,6	25,7	0,7	0,0	0,1	0,0	1 175 277
IV	P	312 588	303 642	7 285	191	1 469	0	25,9	25,2	0,6	0,0	0,1	0,0	1 206 842
22 *I*	A	309 743	300 908	7 189	191	1 455	0	25,0	24,3	0,6	0,0	0,1	0,0	1 238 615
II	A	316 663	307 802	7 229	209	1 422	0	24,9	24,2	0,6	0,0	0,1	0,0	1 270 407

Véanse notas al final del capítulo.

13.9 Deuda según el Protocolo de Déficit Excesivo (PDE) por Comunidades Autónomas (a).Importes

Millones de euros

		Total	Andalucía	Aragón	Princ. de Asturias	Illes Balears	Canarias	Cantabria	Castilla-La Mancha	Castilla y León	Cataluña	Extremadura	Galicia	La Rioja	Comun. de Madrid	Región de Murcia	Comun. Foral Navarra	País Vasco (b)	Comun. Valenciana
		1	2	3	4	5	6	7	8	9	10	11	12	13	14	15	16	17	18
03		49 028	7 460	1 110	880	858	1 133	372	807	1 436	10 918	782	3 186	184	9 059	685	644	1 498	8 016
04		52 054	7 427	1 134	802	950	1 178	377	1 057	1 451	12 259	783	3 265	193	8 976	748	646	1 387	9 420
05		57 880	7 354	1 153	803	1 589	1 430	411	1 351	1 789	14 544	783	3 381	187	10 099	691	646	1 138	10 532
06		59 126	7 314	1 163	729	1 635	1 563	398	1 543	1 798	14 873	784	3 535	184	10 073	686	647	929	11 270
07		61 960	7 177	1 165	744	1 798	1 562	434	1 829	1 894	15 776	785	3 712	276	10 967	648	645	642	11 906
08		74 497	8 143	1 517	770	2 696	1 885	511	2 584	2 608	20 825	904	3 954	393	11 380	755	868	1 007	13 696
09		93 270	10 062	1 890	1 080	3 571	2 352	662	4 288	3 227	25 661	1 086	4 859	507	12 822	1 340	1 085	2 663	16 113
10		124 239	12 562	2 901	1 701	4 458	3 298	992	6 110	4 630	35 616	1 747	6 189	726	14 323	2 107	1 691	5 070	20 119
11		145 879	14 793	3 403	2 155	4 774	3 718	1 293	6 886	5 804	44 095	2 021	7 079	900	16 255	2 806	2 446	5 591	21 860
12		189 183	21 064	4 607	2 675	6 130	4 687	2 032	10 190	7 933	52 355	2 436	8 324	1 045	20 906	4 628	2 847	7 259	30 065
13		210 520	24 441	5 369	3 052	6 884	5 281	2 178	11 343	8 527	58 179	2 630	9 212	1 143	22 863	5 543	3 136	8 280	32 459
14		237 941	29 373	6 010	3 479	7 798	6 034	2 428	12 858	9 359	64 466	3 092	9 961	1 296	25 414	6 838	3 197	8 915	37 422
15		263 259	31 643	6 930	3 876	8 330	6 663	2 677	13 426	10 557	72 675	3 576	10 375	1 436	28 683	7 601	3 322	9 486	42 003
16		276 995	33 325	7 486	4 094	8 572	6 935	2 890	14 055	11 316	75 118	4 059	10 854	1 487	30 417	8 305	3 461	9 958	44 663
17		288 118	34 260	7 959	4 244	8 816	7 042	3 033	14 430	11 870	77 740	4 401	11 210	1 570	32 783	8 795	3 628	10 149	46 187
18		293 396	35 439	8 251	4 351	8 721	6 808	3 171	14 714	12 360	78 732	4 622	11 342	1 591	33 448	9 232	3 445	10 086	47 084
19		295 080	35 431	8 315	4 357	8 863	6 613	3 188	14 949	12 473	79 054	4 721	11 315	1 608	33 469	9 562	3 297	9 425	48 440
20	*III*	301 870	35 236	8 812	5 078	9 343	6 396	3 431	15 557	13 115	78 292	4 982	11 325	1 642	34 801	10 578	3 465	10 167	49 651
	IV	303 992	36 096	8 742	4 447	9 120	6 412	3 344	15 328	12 932	79 486	4 896	11 538	1 653	34 601	10 187	3 617	10 785	50 807
21	*I* P	307 685	35 098	8 767	4 907	9 008	6 694	3 340	15 659	12 983	80 766	5 084	11 738	1 656	35 349	10 844	3 751	10 924	51 117
	II P	312 030	35 577	8 979	4 865	9 359	6 575	3 525	15 652	13 290	81 862	5 321	12 071	1 699	35 194	11 154	3 620	11 539	51 747
	III P	312 294	36 428	8 966	5 106	9 378	6 315	3 426	15 607	13 100	83 047	5 192	11 259	1 650	34 150	11 284	3 613	11 470	52 301
	IV P	312 588	37 291	9 060	4 368	9 005	6 434	3 426	15 498	13 215	82 372	5 046	11 715	1 652	34 409	10 959	3 146	11 172	53 820
22	*I* A	309 743	35 865	8 544	4 323	8 564	6 222	3 259	14 905	12 945	83 724	4 938	11 314	1 560	34 831	11 513	3 064	11 125	53 049
	II A	316 663	37 419	9 199	4 246	9 135	6 455	3 428	15 519	13 124	84 486	5 093	11 824	1 647	34 563	11 587	3 282	11 395	54 260

Véanse notas al final del capítulo.

13.10 Deuda según el Protocolo de Déficit Excesivo (PDE) por Comunidades Autónomas (a). Porcentajes del PIB pm (c)

Porcentajes

		Total	Andalucía	Aragón	Princ. de Asturias	Illes Balears	Canarias	Cantabria	Castilla-La Mancha	Castilla y León	Cataluña	Extremadura	Galicia	La Rioja	Comun. de Madrid	Región de Murcia	Comun. Foral Navarra	País Vasco (b)	Comun. Valenciana
		1	2	3	4	5	6	7	8	9	10	11	12	13	14	15	16	17	18
03		6,1	6,8	4,4	5,1	4,3	3,5	3,8	2,9	3,4	7,2	6,0	7,7	3,1	6,3	3,4	4,8	3,1	10,3
04		6,1	6,3	4,3	4,4	4,5	3,4	3,7	3,6	3,2	7,6	5,6	7,4	3,0	5,8	3,4	4,5	2,7	11,3
05		6,2	5,7	4,0	4,0	7,0	3,9	3,7	4,2	3,7	8,3	5,1	7,0	2,7	6,1	2,9	4,2	2,0	11,7
06		5,9	5,3	3,7	3,4	6,6	4,0	3,3	4,4	3,5	7,9	4,8	6,8	2,5	5,6	2,6	3,9	1,5	11,5
07		5,8	4,8	3,4	3,2	6,8	3,8	3,4	4,8	3,4	7,8	4,5	6,6	3,5	5,7	2,3	3,6	1,0	11,4
08		6,7	5,4	4,3	3,2	9,8	4,5	3,9	6,5	4,6	10,0	5,0	6,8	4,8	5,7	2,6	4,7	1,5	12,7
09		8,7	6,9	5,6	4,8	13,5	5,8	5,2	11,1	5,9	12,8	6,1	8,6	6,4	6,5	4,8	6,1	4,2	15,9
10		11,6	8,7	8,6	7,5	16,8	8,1	7,7	15,8	8,4	17,7	9,6	10,9	9,1	7,3	7,5	9,4	7,8	19,9
11		13,7	10,3	10,2	9,6	18,1	9,2	10,2	18,0	10,6	22,2	11,4	12,7	11,4	8,2	10,3	13,6	8,7	21,9
12		18,3	15,3	14,4	12,5	23,6	12,0	16,7	27,6	15,0	27,1	14,3	15,4	13,7	10,7	17,5	16,5	11,6	31,6
13		20,6	18,0	16,7	14,7	26,5	13,5	18,4	31,4	16,6	30,3	15,4	17,1	15,2	11,9	20,9	18,2	13,4	34,4
14		23,0	21,3	18,6	16,8	29,1	15,4	20,1	36,4	18,2	33,0	18,2	18,4	16,9	13,0	25,6	18,3	14,2	38,8
15		24,4	21,9	21,1	18,1	29,5	16,4	21,7	36,2	19,8	35,5	20,0	18,3	18,0	14,0	26,7	18,3	14,6	41,9
16		24,9	22,4	21,9	18,9	28,7	16,5	22,7	36,7	20,7	35,3	21,9	18,6	18,5	14,4	28,3	18,5	14,8	43,2
17		24,8	22,0	22,3	18,8	28,1	15,9	22,9	36,2	21,2	35,1	22,5	18,6	18,9	14,8	28,8	18,6	14,6	42,8
18		24,4	22,1	22,4	18,7	26,6	14,8	23,1	35,5	21,1	34,3	23,0	18,2	18,5	14,5	29,7	17,2	14,0	42,1
19		23,7	21,5	21,8	18,4	25,9	13,9	22,5	35,2	20,8	33,3	23,0	17,6	18,2	13,9	29,6	15,8	12,7	41,9
20	*III*	26,4	22,9	24,5	23,2	34,2	16,0	26,1	38,5	23,2	36,0	25,2	18,8	19,8	15,8	34,6	17,6	15,0	46,5
	IV	27,2	24,1	24,9	20,8	34,2	16,4	26,1	38,9	23,4	37,5	25,3	19,6	20,4	16,0	34,1	18,8	16,3	48,7
21	*I* P	27,8	23,6	25,2	23,1	34,0	17,3	26,3	40,1	23,7	38,4	26,6	20,1	20,6	16,5	36,7	19,7	16,6	49,4
	II P	27,0	22,9	24,7	22,0	33,9	16,3	26,6	38,3	23,3	37,3	26,6	19,8	20,3	15,8	36,1	18,2	16,8	47,9
	III P	26,6	23,1	24,3	22,7	33,4	15,4	25,4	37,7	22,6	37,2	25,6	18,2	19,4	15,1	36,0	17,9	16,5	47,7
	IV P	25,9	23,0	23,9	18,9	31,2	15,3	24,8	36,4	22,2	36,0	24,2	18,4	18,9	14,8	34,0	15,2	15,6	47,8
22	*I* A	25,0	21,6	21,9	18,2	29,0	14,4	22,9	34,1	21,2	35,6	23,1	17,3	17,4	14,6	34,8	14,4	15,1	45,9
	II A	24,9	21,9	23,0	17,5	30,1	14,6	23,5	34,6	20,9	35,0	23,2	17,7	17,9	14,1	34,2	15,0	15,1	45,8

Véanse notas al final del capítulo.

13. EMPRESAS PÚBLICAS DE COMUNIDADES AUTÓNOMAS

13.11 Deuda por Comunidades Autónomas propietarias de las Empresas Públicas no incluidas en el sector Administraciones Públicas (a). Importes

Millones de euros

		Total	Andalucía	Aragón	Princ. de Asturias	Illes Balears	Canarias	Cantabria	Castilla-La Mancha	Castilla y León	Cataluña	Extremadura	Galicia	La Rioja	Comun. de Madrid	Región de Murcia	Comun. Foral Navarra	País Vasco	Comun. Valenciana
		1	2	3	4	5	6	7	8	9	10	11	12	13	14	15	16	17	18
03		6 184	124	128	25	49	307	9	467	28	2 613	15	17	9	593	0	52	331	1 415
04		6 561	135	145	14	39	332	9	611	41	2 813	14	18	3	559	-	56	382	1 389
05		6 233	125	124	61	44	209	10	698	39	2 663	8	20	9	506	0	159	355	1 205
06		7 629	120	88	94	92	204	19	670	37	3 274	8	178	28	956	-	144	355	1 362
07		9 138	166	218	170	548	217	19	672	54	3 698	4	237	17	924	-	249	538	1 408
08		9 382	103	309	159	442	249	20	635	94	4 480	14	305	25	1 158	29	299	445	616
09		11 366	111	384	215	377	249	35	749	249	5 660	18	195	0	1 321	27	350	648	778
10		10 958	216	464	279	355	244	35	648	23	5 593	18	186	3	1 482	0	323	543	547
11		9 551	235	477	321	324	224	36	79	82	4 670	22	194	1	1 678	0	74	546	590
12		7 106	198	327	332	272	221	38	-	104	3 637	29	179	3	1 645	0	62	57	0
13		6 133	185	207	195	184	210	35	-	160	3 054	7	82	4	1 703	0	50	57	0
14		5 520	171	82	65	114	197	39	-	151	2 815	8	47	4	1 740	0	38	47	0
15		4 997	134	79	7	68	183	37	0	165	2 394	8	39	4	1 829	-	24	7	21
16		4 457	115	72	7	41	22	32	0	171	2 092	6	18	4	1 854	0	17	5	2
17		3 750	77	63	5	34	17	31	-	-	1 637	5	13	0	1 674	-	12	181	2
18		3 260	63	52	5	25	0	18	0	0	1 433	0	7	0	1 479	-	10	167	1
19		2 781	46	52	4	19	0	14	0	0	1 096	0	7	0	1 383	-	8	152	1
20 *III*		3 066	33	43	4	14	0	14	0	0	1 418	0	6	0	1 384	-	6	142	1
IV		2 811	49	47	4	13	1	5	0	0	1 131	1	6	0	1 410	-	6	137	1
21 *I*	P	2 795	43	56	4	13	0	5	0	0	1 135	0	7	0	1 390	-	6	135	1
II	P	2 741	39	59	4	9	0	6	0	0	1 112	0	22	0	1 355	-	6	128	1
III	P	2 694	50	59	4	9	0	5	0	0	1 062	0	19	0	1 351	-	5	128	1
IV	P	2 684	38	54	3	8	0	2	0	0	987	0	10	0	1 452	-	6	122	1
22 *I*	A	2 627	38	47	3	8	0	1	0	0	987	0	5	0	1 410	-	4	121	1
II	A	2 608	38	52	3	5	0	1	0	0	995	0	5	0	1 386	-	5	114	1

Véanse notas al final del capítulo.

13. EMPRESAS PÚBLICAS DE COMUNIDADES AUTÓNOMAS

13.12 Deuda por Comunidades Autónomas propietarias de las Empresas Públicas no incluidas en el sector Administraciones Públicas (a). Porcentajes del PIB pm (c)

Porcentajes

		Total	Andalucía	Aragón	Princ. de Asturias	Illes Balears	Canarias	Cantabria	Castilla-La Mancha	Castilla y León	Cataluña	Extremadura	Galicia	La Rioja	Comun. de Madrid	Región de Murcia	Comun. Foral Navarra	País Vasco (b)	Comun. Valenciana
		1	2	3	4	5	6	7	8	9	10	11	12	13	14	15	16	17	18
03		0,8	0,1	0,5	0,1	0,3	0,9	0,1	1,7	0,1	1,7	0,1	0,0	0,2	0,4	0,0	0,4	0,7	1,8
04		0,8	0,1	0,5	0,1	0,2	1,0	0,1	2,1	0,1	1,7	0,1	0,0	0,0	0,4	-	0,4	0,7	1,7
05		0,7	0,1	0,4	0,3	0,2	0,6	0,1	2,2	0,1	1,5	0,0	0,0	0,1	0,3	0,0	1,0	0,6	1,3
06		0,8	0,1	0,3	0,4	0,4	0,5	0,2	1,9	0,1	1,7	0,0	0,3	0,4	0,5	-	0,9	0,6	1,4
07		0,8	0,1	0,6	0,7	2,1	0,5	0,1	1,8	0,1	1,8	0,0	0,4	0,2	0,5	-	1,4	0,8	1,3
08		0,8	0,1	0,9	0,7	1,6	0,6	0,1	1,6	0,2	2,2	0,1	0,5	0,3	0,6	0,1	1,6	0,7	0,6
09		1,1	0,1	1,1	1,0	1,4	0,6	0,3	1,9	0,5	2,8	0,1	0,3	0,0	0,7	0,1	2,0	1,0	0,8
10		1,0	0,1	1,4	1,2	1,3	0,6	0,3	1,7	0,0	2,8	0,1	0,3	0,0	0,8	0,0	1,8	0,8	0,5
11		0,9	0,2	1,4	1,4	1,2	0,6	0,3	0,2	0,2	2,3	0,1	0,3	0,0	0,8	0,0	0,4	0,9	0,6
12		0,7	0,1	1,0	1,6	1,0	0,6	0,3	-	0,2	1,9	0,2	0,3	0,0	0,8	0,0	0,4	0,1	0,0
13		0,6	0,1	0,6	0,9	0,7	0,5	0,3	-	0,3	1,6	0,0	0,2	0,1	0,9	0,0	0,3	0,1	0,0
14		0,5	0,1	0,3	0,3	0,4	0,5	0,3	-	0,3	1,4	0,0	0,1	0,1	0,9	0,0	0,2	0,1	0,0
15		0,5	0,1	0,2	0,0	0,2	0,5	0,3	0,0	0,3	1,2	0,0	0,1	0,0	0,9	-	0,1	0,0	0,0
16		0,4	0,1	0,2	0,0	0,1	0,1	0,2	0,0	0,3	1,0	0,0	0,0	0,0	0,9	0,0	0,1	0,0	0,0
17		0,3	0,0	0,2	0,0	0,1	0,0	0,2	-	-	0,7	0,0	0,0	0,0	0,8	-	0,1	0,3	0,0
18		0,3	0,0	0,1	0,0	0,1	0,0	0,1	0,0	0,0	0,6	0,0	0,0	0,0	0,6	-	0,0	0,2	0,0
19		0,2	0,0	0,1	0,0	0,1	0,0	0,1	0,0	0,0	0,5	0,0	0,0	0,0	0,6	-	0,0	0,2	0,0
20 *III*		0,3	0,0	0,1	0,0	0,0	0,0	0,1	0,0	0,0	0,7	0,0	0,0	0,0	0,6	-	0,0	0,2	0,0
IV		0,3	0,0	0,1	0,0	0,0	0,0	0,0	0,0	0,0	0,5	0,0	0,0	0,0	0,7	-	0,0	0,2	0,0
21 *I*	P	0,3	0,0	0,2	0,0	0,0	0,0	0,0	0,0	0,0	0,5	0,0	0,0	0,0	0,7	-	0,0	0,2	0,0
II	P	0,2	0,0	0,2	0,0	0,0	0,0	0,0	0,0	0,0	0,5	0,0	0,0	0,0	0,6	-	0,0	0,2	0,0
III	P	0,2	0,0	0,2	0,0	0,0	0,0	0,0	0,0	0,0	0,5	0,0	0,0	0,0	0,6	-	0,0	0,2	0,0
IV	P	0,2	0,0	0,1	0,0	0,0	0,0	0,0	0,0	0,0	0,4	0,0	0,0	0,0	0,6	-	0,0	0,2	0,0
22 *I*	A	0,2	0,0	0,1	0,0	0,0	0,0	0,0	0,0	0,0	0,4	0,0	0,0	0,0	0,6	-	0,0	0,2	0,0
II	A	0,2	0,0	0,1	0,0	0,0	0,0	0,0	0,0	0,0	0,4	0,0	0,0	0,0	0,6	-	0,0	0,2	0,0

Véanse notas al final del capítulo.

NOTAS A LOS CUADROS DEL CAPÍTULO 13. COMUNIDADES AUTÓNOMAS

Cuadro 13.1
a. Pasivos emitidos por las Comunidades Autónomas en poder de otras Comunidades Autónomas, otras cuentas pendientes de pago y ajustes por diferencias entre el valor de mercado y el valor nominal de los pasivos, la contracción de pasivos por acciones y otras participaciones (PF.5), así como otros ajustes como consecuencia de reclasificaciones de unidades institucionales y otras revisiones de información.
b. El PIB a precios de mercado se ha elaborado a partir de la serie oficial de la CNE trimestral que publica el INE agregando los últimos cuatro trimestres para cada fecha de referencia.

Cuadro 13.2
Nota: Los porcentajes de los trimestres se calculan: 1) cuando se dispone del PIB de los cuatro trimestres del año en cuestión se toma como referencia el PIB del año; 2) cuando no se dispone del PIB de los cuatro trimestres del año en cuestión se toma como referencia el PIB anual que resulta de agregar el PIB trimestral de los últimos cuatro trimestres.
Véanse notas al cuadro 13.1.

Cuadro 13.3
a. Variaciones anuales de la columna 9 del cuadro 13.1.
b. Un signo positivo significa que el concepto correspondiente contribuye a incrementar la deuda; un signo negativo, que contribuye a disminuirla.
c. Columna detallada en el cuadro 13.5.
d. Incluye efectos como los producidos por reclasificación de unidades institucionales o instrumentos financieros.
e. Incluye los ajustes por los intereses devengados menos los intereses pagados, por primas de emisión o de amortización, por la diferencia entre el nominal emitido y el efectivo captado en las emisiones a descuento, por pérdidas o ganancias de capital realizadas en la amortización anticipada de pasivos y la contracción de pasivos por acciones y otras participaciones (PF 5).

Cuadro 13.4
Véanse notas al cuadro 13.3.

Cuadro 13.7
a. El detalle de las emisiones en euros y en monedas distintas del euro se puede consultar en el capítulo 21, cuadro 18. La diferencia entre la columna 3 de este cuadro, 'Total valores representativos de deuda', y la columna 1 del cuadro 21.18, 'Total valores distintos de acciones, excepto derivados financieros', se debe a que la Deuda elaborada según la metodología del Protocolo de Déficit Excesivo (PDE) tiene en cuenta las operaciones swaps de divisa realizadas por las diferentes Comunidades Autónomas.

Cuadro 13.8
a. Incluye los Órganos de Gobierno de las Comunidades Autónomas.
b. El PIB a precios de mercado se ha elaborado a partir de la serie oficial de la CNE trimestral que publica el INE agregando los últimos cuatro trimestres para cada fecha de referencia.

Cuadro 13.9
a. Para cada Comunidad Autónoma incluye las unidades que se ocupan de la administración general de la Comunidad Autónoma, las universidades localizadas en su ámbito y aquellos organismos y empresas dependientes de la Comunidad Autónoma que se clasifican como Administraciones Públicas. Las Ciudades Autónomas de Ceuta y Melilla se clasifican en el subsector Corporaciones Locales de la Contabilidad Nacional.
b. Las Diputaciones Forales del País Vasco se clasifican en el subsector Corporaciones Locales de la Contabilidad Nacional. En el cuadro 14.8, columna 16, se ofrece la deuda de las Diputaciones Forales del País Vasco.

Cuadro 13.10
c. El PIB a precios de mercado utilizado para el total se ha elaborado a partir de la serie oficial de la CNE trimestral que publica el INE, agregando los últimos cuatro trimestres para cada fecha de referencia. Para las Comunidades Autónomas, se ha aplicado al PIB pm nacional la estructura regional del último PIB pm de la Contabilidad Regional de España (CRE) publicado por el INE.
Véanse notas al cuadro 13.9.

Cuadro 13.11
a. Las unidades que se recogen aquí como Empresas Públicas son los principales organismos no administrativos, entes y empresas de las Comunidades Autónomas no clasificadas como Administraciones Públicas. Para facilitar la comparación con la deuda de las Administraciones Públicas que figura en los cuadros anteriores (que es la deuda pública en sentido estricto), la deuda de las Empresas Públicas que figura en este cuadro se ha calculado siguiendo la metodología del PDE. La deuda de las Empresas Públicas no está incluida en el ámbito del PDE y, por tanto, a diferencia de la deuda de las Administraciones Públicas (deuda pública), no se incluye en las Notificaciones que se remiten a la Comisión Europea.

Cuadro 13.12
c. El PIB a precios de mercado utilizado para el total se ha elaborado a partir de la serie oficial de la CNE trimestral que publica el INE, agregando los últimos cuatro trimestres para cada fecha de referencia. Para las Comunidades Autónomas, se ha aplicado al PIB pm nacional la estructura regional del último PIB pm de la Contabilidad Regional de España (CRE) publicado por el INE.
Véanse notas a del cuadro 13.11 y b del cuadro 13.9.

CAPÍTULO 14 CORPORACIONES LOCALES

14. CORPORACIONES LOCALES

14.1 Capacidad (+) o necesidad (-) de financiación, pasivos en circulación y deuda según el Protocolo de Déficit Excesivo (PDE). Importes

Capacidad (+) o necesidad (-) de financiación: INE e IGAE. PIBpm: INE.

Millones de euros

		Capacidad (+) o Necesidad (-) de financiación	Pasivos en circulación y deuda según el PDE								Pro memoria: PIB pm (b)
			Pasivos en circulación según las Cuentas Financieras de la Economía Española	Ajustes por pasivos no incluidos en la deuda PDE, por valoración y otros (a)						Deuda según el PDE	
				Total	Deuda PDE de Corporaciones Locales en poder de otras Corporaciones locales	Otras cuentas pendientes de pago			Ajustes de valoración y otros		
						Total	En poder de otras Administraciones Públicas	Resto			
		1	2	3=4+5+8	4	5=6+7	6	7	8	9=2-3	10
04		112	34 965	10 811	-	10 649	12	10 637	163	24 153	859 437
05		-548	39 125	13 591	-	13 439	23	13 416	152	25 535	927 357
06		759	42 499	14 965	-	14 864	24	14 840	101	27 534	1 003 823
07		-3 338	46 318	16 933	-	16 842	20	16 822	92	29 385	1 075 539
08		-5 375	50 768	18 993	-	18 896	26	18 870	97	31 775	1 109 541
09		-5 910	55 075	20 374	-	20 298	49	20 249	76	34 700	1 069 323
10		-7 051	59 780	24 328	-	24 389	1 459	22 930	-62	35 453	1 072 709
11		-8 506	64 890	28 070	-	28 185	5 341	22 844	-115	36 819	1 063 763
12		3 307	62 771	18 768	-	18 850	4 430	14 420	-81	44 003	1 031 104
13		5 689	59 475	17 365	-	17 291	3 923	13 368	74	42 109	1 020 677
14		5 452	56 107	17 778	-	17 558	3 280	14 278	220	38 329	1 032 608
15		4 645	53 222	18 113	-	17 914	3 496	14 418	199	35 109	1 078 092
16		6 986	50 170	17 973	-	17 778	2 399	15 379	195	32 197	1 114 420
17		6 733	47 940	18 905	-	18 762	2 160	16 602	143	29 034	1 162 492
18		6 339	45 086	19 306	-	19 193	1 899	17 294	113	25 780	1 203 859
19		3 831	42 330	19 098	-	18 927	1 725	17 202	172	23 231	1 245 513
20		2 758	42 169	20 216	-	20 016	1 356	18 660	200	21 953	1 117 989
21	P	3 457	42 841	20 770	-	20 621	1 158	19 463	149	22 071	1 206 842
21 *I*	P	-24	42 274	20 152	-	19 965	1 285	18 680	187	22 122	1 107 963
II	P	-1 110	44 119	21 450	-	21 293	1 218	20 075	157	22 669	1 157 392
III	P	3 440	43 871	21 526	-	21 360	1 183	20 177	166	22 346	1 175 277
IV	P	1 151	42 841	20 770	-	20 621	1 158	19 463	149	22 071	1 206 842
22 *I*	A	-300	46 293	23 844	-	23 717	1 118	22 599	128	22 449	1 238 615
II	A	-688	45 881	23 071	-	23 027	1 081	21 946	44	22 810	1 270 407

Véanse notas al final del capítulo.

14. CORPORACIONES LOCALES

14.2 Capacidad (+) o necesidad (-) de financiación, pasivos en circulación y deuda según el Protocolo de Déficit Excesivo (PDE). Porcentajes del PIB pm

Capacidad (+) o necesidad (-) de financiación: INE e IGAE. PIBpm: INE.

Porcentajes

		Capacidad (+) o Necesidad (-) de financiación	Pasivos en circulación y deuda según el PDE								Pro memoria: PIB pm (b)
			Pasivos en circulación según las Cuentas Financieras de la Economía Española	Ajustes por pasivos no incluidos en la deuda PDE, por valoración y otros (a)						Deuda según el PDE	
				Total	Deuda PDE de Corporaciones Locales en poder de otras Corporaciones locales	Otras cuentas pendientes de pago			Ajustes de valoración y otros		
						Total	En poder de otras Administraciones Públicas	Resto			
		1	2	3=4+5+8	4	5=6+7	6	7	8	9=2-3	10
04		0,0	4,1	1,3	-	1,2	0,0	1,2	0,0	2,8	859 437
05		-0,1	4,2	1,5	-	1,4	0,0	1,4	0,0	2,8	927 357
06		0,1	4,2	1,5	-	1,5	0,0	1,5	0,0	2,7	1 003 823
07		-0,3	4,3	1,6	-	1,6	0,0	1,6	0,0	2,7	1 075 539
08		-0,5	4,6	1,7	-	1,7	0,0	1,7	0,0	2,9	1 109 541
09		-0,6	5,2	1,9	-	1,9	0,0	1,9	0,0	3,2	1 069 323
10		-0,7	5,6	2,3	-	2,3	0,1	2,1	-0,0	3,3	1 072 709
11		-0,8	6,1	2,6	-	2,6	0,5	2,1	-0,0	3,5	1 063 763
12		0,3	6,1	1,8	-	1,8	0,4	1,4	-0,0	4,3	1 031 104
13		0,6	5,8	1,7	-	1,7	0,4	1,3	0,0	4,1	1 020 677
14		0,5	5,4	1,7	-	1,7	0,3	1,4	0,0	3,7	1 032 608
15		0,4	4,9	1,7	-	1,7	0,3	1,3	0,0	3,3	1 078 092
16		0,6	4,5	1,6	-	1,6	0,2	1,4	0,0	2,9	1 114 420
17		0,6	4,1	1,6	-	1,6	0,2	1,4	0,0	2,5	1 162 492
18		0,5	3,7	1,6	-	1,6	0,2	1,4	0,0	2,1	1 203 859
19		0,3	3,4	1,5	-	1,5	0,1	1,4	0,0	1,9	1 245 513
20		0,2	3,8	1,8	-	1,8	0,1	1,7	0,0	2,0	1 117 989
21	P	0,3	3,5	1,7	-	1,7	0,1	1,6	0,0	1,8	1 206 842
21 *I*	P	-0,0	3,8	1,8	-	1,8	0,1	1,7	0,0	2,0	1 107 963
II	P	-0,1	3,8	1,9	-	1,8	0,1	1,7	0,0	2,0	1 157 392
III	P	0,3	3,7	1,8	-	1,8	0,1	1,7	0,0	1,9	1 175 277
IV	P	0,1	3,5	1,7	-	1,7	0,1	1,6	0,0	1,8	1 206 842
22 *I*	A	-0,0	3,7	1,9	-	1,9	0,1	1,8	0,0	1,8	1 238 615
II	A	-0,1	3,6	1,8	-	1,8	0,1	1,7	0,0	1,8	1 270 407

Véanse notas al final del capítulo.

14. CORPORACIONES LOCALES

14.3 Conciliación entre la necesidad de financiación y la variación de la deuda elaborada según el Protocolo de Déficit Excesivo (PDE). Importes

INE, IGAE y Banco de España — *Millones de euros*

		Variación de la deuda elaborada según el PDE (a)	Necesidad(+) o Capac.(-) de financiación	Adquisiciones netas de activos financieros (b)(c)			Ajustes (b)							
				Total	Frente a Administraciones Públicas	Resto	Total	Otras cuentas pendientes de pago			Otras operaciones financieras frente a Corporaciones Locales	Por variaciones en el tipo de cambio	Otros cambios en volumen de la deuda (d)	Otros ajustes (e)
								Total	Frente a otras Administraciones Públicas	Resto				
		1=2+3+6	2	3=4+5	4	5	11+12+13 6=7+10+	7=8+9	8	9	10	11	12	13
03		1 392	1 903	-113	63	-176	-398	-405	-1	-404	-	-0	-	7
04		1 239	-112	1 904	33	1 871	-553	-579	13	-592	-	2	-	24
05		1 382	548	3 701	40	3 661	-2 868	-2 790	-11	-2 779	-	-4	-	-73
06		2 000	-759	4 336	30	4 307	-1 578	-1 425	-1	-1 424	-	-0	-	-152
07		1 850	3 338	329	31	298	-1 816	-1 981	4	-1 985	-	-1	-	165
08		2 390	5 375	-789	325	-1 114	-2 196	-2 054	-6	-2 048	-	1	-	-143
09		2 925	5 910	-1 618	-222	-1 396	-1 367	-1 402	-23	-1 379	-	-0	-	35
10		752	7 051	-2 213	-42	-2 171	-4 085	-4 091	-1 410	-2 681	-	1	-	5
11		1 367	8 506	-3 395	-138	-3 257	-3 744	-3 796	-3 882	86	-	7	-	44
12		7 184	-3 307	1 103	14	1 089	9 388	9 336	911	8 425	-	0	-	53
13		-1 894	-5 689	2 228	338	1 890	1 568	1 557	507	1 050	-	-0	-	11
14		-3 780	-5 452	1 946	217	1 729	-274	-266	643	-909	-	1	-	-9
15		-3 220	-4 645	1 709	11	1 698	-284	-358	-216	-142	-	1	-	73
16		-2 912	-6 986	4 001	-28	4 028	73	136	1 097	-961	-	0	-	-63
17		-3 162	-6 733	4 720	118	4 602	-1 149	-984	239	-1 223	-	-1	-	-165
18		-3 254	-6 339	3 478	-104	3 582	-393	-431	261	-692	-	0	-	37
19		-2 549	-3 831	974	-261	1 235	309	266	174	92	-	0	-	43
20		-1 279	-2 758	2 552	94	2 458	-1 073	-1 089	369	-1 458	-	-0	-	17
21	P	118	-3 457	4 163	682	3 480	-587	-605	198	-803	-	0	-	17
21 *I*	P	169	24	114	876	-762	31	51	71	-20	-	-0	-	-20
II	P	547	1 110	745	-317	1 062	-1 307	-1 327	67	-1 394	-	-0	-	20
III	P	-324	-3 440	3 187	927	2 259	-70	-67	35	-102	-	0	-	-4
IV	P	-275	-1 151	117	-804	921	759	738	25	713	-	0	-	20
22 *I*	A	378	300	3 187	546	2 640	-3 109	-3 095	40	-3 135	-	0	-	-13
II	A	361	688	-1 011	1	-1 012	684	689	37	652	-	0	-	-5

Véanse notas al final del capítulo.

14. CORPORACIONES LOCALES

14.4 Conciliación entre la necesidad de financiación y la variación de la deuda elaborada según el Protocolo de Déficit Excesivo (PDE). Porcentajes del PIB pm

INE, IGAE y Banco de España — *Porcentajes*

		Variación de la deuda elaborada según el PDE (a)	Necesidad(+) o Capac.(-) de financiación	Adquisiciones netas de activos financieros (b)(c)			Ajustes (b)							
				Total	Frente a Administraciones Públicas	Resto	Total	Otras cuentas pendientes de pago			Otras operaciones financieras frente a Corporaciones Locales	Por variaciones en el tipo de cambio	Otros cambios en volumen de la deuda (d)	Otros ajustes (e)
								Total	Frente a otras Administraciones Públicas	Resto				
		1=2+3+6	2	3=4+5	4	5	11+12+13 6=7+10+	7=8+9	8	9	10	11	12	13
03		0,2	0,2	-0,0	0,0	-0,0	-0,0	-0,1	-0,0	-0,1	-	-0,0	-	0,0
04		0,1	-0,0	0,2	0,0	0,2	-0,1	-0,1	0,0	-0,1	-	0,0	-	0,0
05		0,1	0,1	0,4	0,0	0,4	-0,3	-0,3	-0,0	-0,3	-	-0,0	-	-0,0
06		0,2	-0,1	0,4	0,0	0,4	-0,2	-0,1	-0,0	-0,1	-	-0,0	-	-0,0
07		0,2	0,3	0,0	0,0	0,0	-0,2	-0,2	0,0	-0,2	-	-0,0	-	0,0
08		0,2	0,5	-0,1	0,0	-0,1	-0,2	-0,2	-0,0	-0,2	-	0,0	-	-0,0
09		0,3	0,6	-0,2	-0,0	-0,1	-0,1	-0,1	-0,0	-0,1	-	-0,0	-	0,0
10		0,1	0,7	-0,2	-0,0	-0,2	-0,4	-0,4	-0,1	-0,2	-	0,0	-	0,0
11		0,1	0,8	-0,3	-0,0	-0,3	-0,4	-0,4	-0,4	0,0	-	0,0	-	0,0
12		0,7	-0,3	0,1	0,0	0,1	0,9	0,9	0,1	0,8	-	0,0	-	0,0
13		-0,2	-0,6	0,2	0,0	0,2	0,2	0,2	0,0	0,1	-	-0,0	-	0,0
14		-0,4	-0,5	0,2	0,0	0,2	-0,0	-0,0	0,1	-0,1	-	0,0	-	-0,0
15		-0,3	-0,4	0,2	0,0	0,2	-0,0	-0,0	-0,0	-0,0	-	0,0	-	0,0
16		-0,3	-0,6	0,4	-0,0	0,4	0,0	0,0	0,1	-0,1	-	0,0	-	-0,0
17		-0,3	-0,6	0,4	0,0	0,4	-0,1	-0,1	0,0	-0,1	-	-0,0	-	-0,0
18		-0,3	-0,5	0,3	-0,0	0,3	-0,0	-0,0	0,0	-0,1	-	0,0	-	0,0
19		-0,2	-0,3	0,1	-0,0	0,1	0,0	0,0	0,0	0,0	-	0,0	-	0,0
20		-0,1	-0,2	0,2	0,0	0,2	-0,1	-0,1	0,0	-0,1	-	-0,0	-	0,0
21	P	0,0	-0,3	0,3	0,1	0,3	-0,0	-0,1	0,0	-0,1	-	0,0	-	0,0
21 *I*	P	0,0	0,0	0,0	0,1	-0,1	0,0	0,0	0,0	-0,0	-	-0,0	-	-0,0
II	P	0,0	0,1	0,1	-0,0	0,1	-0,1	-0,1	0,0	-0,1	-	-0,0	-	0,0
III	P	-0,0	-0,3	0,3	0,1	0,2	-0,0	-0,0	0,0	-0,0	-	0,0	-	-0,0
IV	P	-0,0	-0,1	0,0	-0,1	0,1	0,1	0,1	0,0	0,1	-	0,0	-	0,0
22 *I*	A	0,0	0,0	0,3	0,0	0,2	-0,2	-0,2	0,0	-0,2	-	0,0	-	-0,0
II	A	0,0	0,1	-0,1	0,0	-0,1	0,1	0,1	0,0	0,1	-	0,0	-	-0,0

Véanse notas al final del capítulo.

Millones de euros

		Total	Efectivo y depósitos				Valores representativos de deuda			Prés-tamos	Partici-paciones en el capital y en fondos de in-versión	Sistemas de segu-ros, de pensiones y de ga-rantías estan-darizadas	Deri-vados finan-cieros	Otras cuentas pendien-tes de cobro	Pro memoria: Activos financie-ros frente a Adminstra-ciones Públicas
			Total	Depósitos en el Banco de España	Resto depósi-tos transfe-ribles	Otros depó-sitos	Total	A corto plazo	A largo plazo						
		11+12+13 1=2+6+9+10+	2=3+4+5	3	4	5	6=7+8	7	8	9	10	11	12	13	14
03		-113	-245	-1	-157	-87	5	-	5	-	278	-	-3	-148	63
04		1 904	1 731	-2	1 235	498	5	-	5	-	20	-	-3	150	33
05		3 701	3 253	1	2 468	784	5	-	5	3	247	-	-3	196	40
06		4 336	4 084	-1	2 290	1 795	5	-	5	-2	172	-	-2	80	30
07		329	139	0	-208	347	5	-	5	3	100	-	-6	88	31
08		-789	-1 161	0	-946	-215	5	-	5	83	96	-	-7	195	325
09		-1 618	-1 354	-0	-1 250	-103	5	-	5	112	-16	-	1	-366	-222
10		-2 213	-1 976	-1	-1 221	-754	5	-	5	59	-161	-	20	-160	-42
11		-3 395	-3 216	-3	-2 241	-972	5	-	5	-22	-24	-	39	-176	-138
12		1 103	820	-1	641	179	0	-	0	172	26	-	65	20	14
13		2 228	1 784	0	999	784	-0	-	-0	48	-21	-	79	337	338
14		1 946	1 314	0	1 063	251	-0	-	-0	-58	10	-	-	680	217
15		1 709	1 442	0	1 903	-460	-0	-	-0	-6	16	-	2	255	11
16		4 001	3 741	-1	3 778	-37	2	-0	2	19	49	-	14	176	-28
17		4 720	4 120	-0	4 366	-246	-4	-	-4	29	44	-	14	517	118
18		3 478	3 357	-0	3 641	-284	2	-	2	-13	53	-	8	72	-104
19		974	772	0	992	-221	1	-	1	45	12	-	8	136	-261
20		2 552	3 003	281	3 421	-699	12	-	12	-15	17	-	8	-472	94
21	P	4 163	2 382	68	3 425	-1 111	-0	-	-0	32	16	-	8	1 725	682
21 *I*	P	114	-1 602	-30	-1 486	-86	-0	-	-0	174	11	-	-	1 531	876
II	P	745	452	-82	474	60	-0	-	-0	151	2	-	4	135	-317
III	P	3 187	3 529	195	3 472	-138	0	-	0	-132	0	-	-	-211	927
IV	P	117	3	-14	965	-948	-0	-	-0	-161	2	-	4	269	-804
22 *I*	A	3 187	1 058	-18	-1 094	2 170	0	-	0	224	-1	-	-	1 905	546
II	A	-1 011	768	-74	-129	971	19	-	19	-217	12	-	4	-1 598	1

Véanse notas al final del capítulo.

Datos referidos a Junio de 2022

Millones de euros

	Serie en cuadro y columna/ *Time series in table and column*	Total	Valores representativos de deuda/*Debt securities*			Préstamos//*loans*								
			Total	Corto plazo / *Short-term*	Largo plazo/ *Long-term*	Total	Instituciones financieras residentes / *Resident financial institutions*				Resto del mundo/ *Rest of the world*	Fondo de Financiación a Corporaciones Locales/ *Fund for the Financing of Local Governments (FFCCLL)*	Asociaciones Público-Privadas (APPs)/ *Public--Private Partnerships (PPPs)*	
							Total	Del cual: factoring sin recurso	Corto plazo /*Short-term*	Largo plazo /*Long-term*				
	1	2=3+6	3=4+5	4	5	+12+13 6=7+11	7=9+10	8	9	10	11	*12*	13	
TOTAL	**14.8/1**	**22 810**	**606**	**-**	**606**	**22 204**	**13 461**	**340**	**767**	**12 694**	**1 776**	**6 363**	**603**	**TOTAL**
1. Ayuntamientos	14.8/3	17 594	535	-	535	17 059	9 409	201	269	9 140	925	6 362	362	1. Municipalities
Capitales de provincia	14.8/4	7 217	535	-	535	6 682	4 578	46	48	4 531	892	858	353	Provincial capitals
Más de 300.000 habitantes	14.9/1	4 852	535	-	535	4 317	3 035	19	20	3 014	892	78	313	More than 300.000 inhab.
Alicante	14.9/2	0	-	-	-	0	0	0	0	-	-	-	-	Alicante
Barcelona	14.9/3	791	35	-	35	756	251	1	1	250	505	-	-	Barcelona
Bilbao	14.9/4	30	-	-	-	30	7	0	0	7	-	-	23	Bilbao
Córdoba	14.9/5	164	-	-	-	164	164	3	3	162	-	0	-	Córdoba
Madrid	14.9/6	1 905	500	-	500	1 405	1 301	5	5	1 296	94	-	9	Madrid
Málaga	14.9/7	268	-	-	-	268	213	-	0	213	55	-	-	Málaga
Murcia	14.9/8	254	-	-	-	254	101	0	1	100	-	-	153	Murcia
Palma	14.9/9	167	-	-	-	167	160	5	5	155	-	7	-	Palma
Las Palmas	14.9/10	1	-	-	-	1	1	1	1	-	-	-	-	Las Palmas
Sevilla	14.9/11	238	-	-	-	238	198	0	0	198	40	-	-	Sevilla
València	14.9/12	252	-	-	-	252	238	0	1	238	14	-	-	Valencia
Valladolid	14.9/13	145	-	-	-	145	145	5	5	140	-	-	-	Valladolid
Zaragoza	14.9/14	638	-	-	-	638	256	-	0	256	185	70	127	Zaragoza
Resto de capitales de provincia	14.8/7	2 364	-	-	-	2 364	1 544	27	27	1 516	-	780	40	Other provincial capitals
No capitales de provincia	14.8/8	10 377	-	-	-	10 377	4 831	155	221	4 610	32	5 504	9	Non provincial capitals
2. Diputaciones, Consejos y Cabildos Insulares	14.8/9	4 974	71	-	71	4 903	3 810	137	497	3 313	851	0	241	2. Provincial Governments
Diputaciones de Régimen Común	14.8/10	1 006	-	-	-	1 006	961	7	366	594	5	0	40	Ordinary regime
Diputaciones Forales del País Vasco	14.8/11	3 531	50	-	50	3 481	2 634	53	54	2 581	846	-	-	Specific Status
Consejos y Cabildos Insulares	14.8/12	437	21	-	21	416	215	77	77	138	-	0	201	Island Authorities
3. Ciudades Autónomas	14.8/13	242	-	-	-	242	242	1	1	240	-	1	-	Autonomous cities
PRO MEMORIA: EMPRESAS PÚBLICAS NO INCLUIDAS EN EL SECTOR AAPP	**-**	**3 237**	**130**	**-**	**130**	**3 107**	**2 674**	**56**	**60**	**2 614**	**433**	**-**	**-**	**MEMORANDUM ITEM: PUBLIC ENTERPRISES NOT INCLUDED WITHIN THE GENERAL GOVERNMENT**

June 2022 data

EUR millions

14.6 Debt according to the Excessive Deficit Procedure (EDP). General Summary

14 LOCAL GOVERNMENTS

Nota: El Fondo de Financiación a Corporaciones Locales ha asumido la deuda a diciembre de 2014 del antiguo Fondo para la Financiación del Pago a Proveedores (FFPP)./ *Note: The Fund for the Financing of Local Governments has assumed the outstanding debt of the former FFPP fund until december 2014.*

14.7 Deuda según el Protocolo de Déficit Excesivo (PDE) por instrumentos

Millones de euros y porcentajes

		Total		Efectivo y depósitos	Valores representativos de deuda (a)			Préstamos			Pro memoria: Deuda según el PDE en poder de otras Administraciones Públicas			Pro memoria: Avales concedidos
			Porcentajes del PIB pm		Total	A corto plazo	A largo plazo	Total	A corto plazo	A largo plazo	Total	Fondo de Financiacion a Corporaciones Locales (FFCCLL)	Resto	
		1=3+4+7	2	3	4=5+6	5	6	7=8+9	8	9	10=11+12	11	12	13
03		22 914	2,9	-	2 258	0	2 258	20 656	1 887	18 769	-	...	-	326
04		24 153	2,8	-	2 242	0	2 242	21 911	1 746	20 165	-	...	-	414
05		25 535	2,8	-	2 233	0	2 233	23 301	1 524	21 777	-	...	-	476
06		27 534	2,7	-	2 461	-	2 461	25 073	1 406	23 666	-	...	-	421
07		29 385	2,7	-	2 593	-	2 593	26 792	1 703	25 089	-	...	-	476
08		31 775	2,9	-	2 579	-	2 579	29 196	2 852	26 345	-	...	-	1 012
09		34 700	3,2	-	2 440	-	2 440	32 261	2 393	29 868	-	...	-	1 023
10		35 453	3,3	-	2 326	-	2 326	33 127	1 572	31 555	-	...	-	1 150
11		36 819	3,5	-	1 904	-	1 904	34 915	1 593	33 322	-	...	-	1 204
12		44 003	4,3	-	1 530	-	1 530	42 473	1 561	40 912	9 435	9 435	-	1 061
13		42 109	4,1	-	1 398	-	1 398	40 711	1 315	39 396	10 912	10 912	-	955
14		38 329	3,7	-	1 158	-	1 158	37 171	1 210	35 960	7 536	7 536	-	761
15		35 109	3,3	-	1 158	-	1 158	33 951	1 033	32 917	7 374	7 374	-	660
16		32 197	2,9	-	1 158	-	1 158	31 038	750	30 289	7 167	7 167	-	868
17		29 034	2,5	-	993	-	993	28 041	436	27 605	6 918	6 918	-	1 797
18		25 780	2,1	-	859	-	859	24 921	518	24 403	6 587	6 587	-	487
19		23 231	1,9	-	806	-	806	22 425	609	21 816	6 308	6 308	-	434
20 *III*		23 743	2,1	-	806	-	806	22 937	1 866	21 071	6 390	6 390	-	825
IV		21 953	2,0	-	806	-	806	21 146	351	20 795	6 312	6 312	-	563
21 *I*	P	22 122	2,0	-	806	-	806	21 316	697	20 619	6 254	6 254	-	632
II	P	22 669	2,0	-	606	-	606	22 063	978	21 086	6 315	6 315	-	752
III	P	22 346	1,9	-	606	-	606	21 739	755	20 984	6 578	6 578	-	774
IV	P	22 071	1,8	-	606	-	606	21 464	307	21 158	6 176	6 176	-	538
22 *I*	A	22 449	1,8	-	606	-	606	21 842	581	21 262	6 131	6 131	-	606
II	A	22 810	1,8	-	606	-	606	22 204	767	21 437	6 363	6 363	-	675

Nota: El Fondo de Financiación a Corporaciones Locales ha asumido la deuda, a diciembre de 2014, del Fondo para la Financiación del Pago a Proveedores (FFPP).
Véanse notas al final del capítulo.

14.8 Deuda según el Protocolo de Déficit Excesivo (PDE) por tipos de Corporaciones Locales (a)

Millones de euros y porcentajes

		Total		Ayuntamientos, mancomunidades y agrupaciones inframunicipales						Diputaciones, Consejos y Cabildos Insulares				Ciudades Autónomas
			Porcentajes del PIB pm	Total	Capitales de provincia: Total	Capitales de provincia: Con más de 500.000 habitantes	Capitales de provincia: Con más de 300.000 y menos de 500.000 habit.	Capitales de provincia: Resto capitales	No capitales de Provincia	Total	Diputaciones de Régimen Común	Diputaciones Forales País Vasco	Consejos y Cabildos Insulares	
		+18 1=3+14	2	3=4+8	4=5+6+7	5	6	7	8	+12 9=10+11	10	11	12	13
03		22 914	2,9	17 719	7 748	4 509	-	3 239	9 971	5 095	3 039	1 361	694	100
04		24 153	2,8	18 786	8 365	5 182	-	3 183	10 422	5 243	3 133	1 313	797	123
05		25 535	2,8	20 092	9 589	6 450	-	3 139	10 503	5 320	3 066	1 388	866	123
06		27 534	2,7	22 141	11 334	8 154	-	3 179	10 807	5 279	3 110	1 281	888	114
07		29 385	2,7	23 874	12 278	9 192	932	2 155	11 596	5 392	3 147	1 318	927	118
08		31 775	2,9	26 058	13 313	9 984	966	2 363	12 745	5 581	3 156	1 508	918	136
09		34 700	3,2	28 732	14 332	10 361	1 249	2 722	14 400	5 669	3 248	1 472	949	299
10		35 453	3,3	28 925	14 451	10 490	1 196	2 765	14 475	6 211	3 403	1 807	1 001	316
11		36 819	3,5	28 976	14 534	10 615	1 181	2 739	14 441	7 523	3 585	3 045	893	320
12		44 003	4,3	36 373	16 436	11 999	1 338	3 099	19 937	7 257	3 351	3 016	889	374
13		42 109	4,1	34 837	15 829	11 019	1 295	3 515	19 008	6 924	2 865	3 261	798	348
14		38 329	3,7	31 776	14 226	9 616	1 214	3 396	17 550	6 230	2 315	3 232	683	323
15		35 109	3,3	29 061	12 730	8 332	1 038	3 360	16 330	5 750	1 838	3 306	606	299
16		32 197	2,9	26 351	11 524	7 202	1 107	3 215	14 826	5 559	1 489	3 409	660	288
17		29 034	2,5	23 726	10 400	6 510	1 009	2 881	13 326	5 078	1 228	3 197	653	230
18		25 780	2,1	21 055	9 084	5 581	838	2 665	11 971	4 472	953	2 995	524	252
19		23 231	1,9	19 098	8 014	4 741	756	2 517	11 084	3 876	730	2 782	364	258
20 *III*		23 743	2,1	18 064	7 560	4 374	717	2 470	10 504	5 414	1 357	3 695	362	265
IV		21 953	2,0	17 752	7 493	4 297	745	2 452	10 258	3 946	598	3 012	336	255
21 *I*	P	22 122	2,0	17 520	7 441	4 276	721	2 444	10 079	4 357	990	3 030	337	245
II	P	22 669	2,0	17 371	7 265	4 083	720	2 462	10 106	5 056	1 328	3 397	331	242
III	P	22 346	1,9	17 418	7 156	4 037	737	2 382	10 263	4 652	1 079	3 242	331	276
IV	P	22 071	1,8	17 344	7 122	3 949	799	2 374	10 222	4 452	649	3 365	438	274
22 *I*	A	22 449	1,8	17 480	7 297	4 162	781	2 354	10 183	4 715	901	3 378	436	254
II	A	22 810	1,8	17 594	7 217	4 091	761	2 364	10 377	4 974	1 006	3 531	437	242

Véanse notas al final del capítulo.

14.9 Deuda según el Protocolo de Déficit Excesivo (PDE) Ayuntamientos con más de 300.000 habitantes (a).Importes

Millones de euros

		Total ayuntamientos con más de 300.000 habitantes	Alicante	Barcelona	Bilbao	Córdoba	Madrid	Málaga	Murcia	Palma	Las Palmas	Sevilla	València	Valladolid	Zaragoza
		1	2	3	4	5	6	7	8	9	10	11	12	13	14
03		4 509	-	1 245	-	-	1 455	347	-	-	-	293	640	-	529
04		5 182	-	1 207	-	-	2 124	412	-	-	-	302	634	-	503
05		6 450	-	1 148	-	-	3 337	443	-	-	-	341	714	-	468
06		8 154	-	1 061	-	-	5 040	489	-	-	-	366	716	-	482
07		10 124	126	928	23	212	6 039	529	206	125	92	384	737	148	574
08		10 949	122	770	11	245	6 682	618	216	124	99	422	802	148	690
09		11 610	165	753	7	313	6 762	738	259	222	115	522	835	168	752
10		11 686	153	1 202	3	316	6 453	743	201	198	102	454	890	223	748
11		11 796	151	1 090	1	317	6 674	755	194	214	99	452	886	205	757
12		13 337	177	1 178	2	300	7 733	748	224	331	124	482	977	180	882
13		12 315	149	1 110	2	288	7 036	701	196	377	128	439	872	156	861
14		10 830	147	978	9	265	5 936	638	180	376	108	443	804	129	817
15		9 370	119	836	8	238	4 767	595	165	316	63	394	711	129	1 028
16		8 309	92	840	1	222	3 868	542	316	318	49	347	656	108	949
17		7 519	84	839	2	199	3 424	480	309	318	0	321	552	97	894
18		6 419	25	837	4	163	2 762	408	330	218	0	279	439	98	855
19		5 497	25	782	13	145	2 233	348	291	182	1	306	367	99	706
20 *III*		5 091	22	783	12	147	1 969	325	278	164	1	223	357	93	718
IV		5 042	1	801	22	145	1 950	317	290	179	1	237	290	107	701
21 *I*	P	4 997	1	776	22	139	1 938	309	283	170	0	264	283	105	707
II	P	4 803	1	834	22	134	1 710	312	279	180	2	252	290	103	685
III	P	4 773	0	829	22	159	1 710	305	274	179	2	243	279	101	671
IV	P	4 748	0	818	28	176	1 680	284	267	180	2	233	269	145	666
22 *I*	A	4 943	0	792	28	170	1 930	276	260	178	1	218	282	143	663
II	A	4 852	0	791	30	164	1 905	268	254	167	1	238	252	145	638

Véanse notas al final del capítulo.

NOTAS A LOS CUADROS DEL CAPÍTULO 14. CORPORACIONES LOCALES

Cuadro 14.1
a. Pasivos emitidos por las Corporaciones Locales en poder de otras Corporaciones Locales, otras cuentas pendientes de pago y ajustes por diferencias entre el valor de mercado y el valor nominal de los pasivos, la contracción de pasivos por acciones y otras participaciones (PF.5), así como otros ajustes como consecuencia de reclasificaciones de unidades institucionales y otras revisiones de información.
b. El PIB a precios de mercado se ha elaborado a partir de la serie oficial de la CNE trimestral que publica el INE agregando los últimos cuatro trimestres para cada fecha de referencia.

Cuadro 14.2
Nota: Los porcentajes de los trimestres se calculan: 1) cuando se dispone del PIB de los cuatro trimestres del año en cuestión se toma como referencia el PIB del año; 2) cuando no se dispone del PIB de los cuatro trimestres del año en cuestión se toma como referencia el PIB anual que resulta de agregar el PIB trimestral de los últimos cuatro trimestres.
Véanse notas al cuadro 14.1.

Cuadro 14.3
a. Variaciones anuales de la columna 9 del cuadro 14.1.
b. Un signo positivo significa que el concepto correspondiente contribuye a incrementar la deuda; un signo negativo, que contribuye a disminuirla.
c. Columna detallada en el cuadro 14.5.
d. Incluye efectos como los producidos por reclasificación de unidades institucionales o instrumentos financieros.
e. Incluye los ajustes por los intereses devengados menos los intereses pagados, por primas de emisión o de amortización, por la diferencia entre el nominal emitido y el efectivo captado en las emisiones a descuento, por pérdidas o ganancias de capital realizadas en la amortización anticipada de pasivos y la contracción de pasivos por acciones y otras participaciones (PF 5).

Cuadro 14.4
Véanse notas al cuadro 14.3

Cuadro 14.7
a. El detalle de las emisiones en euros y en monedas distintas del euro se puede consultar en el capítulo 21, cuadro 18.

Cuadro 14.8
a. Se clasifican como Corporaciones Locales los Ayuntamientos, las Diputaciones de régimen común, las Diputaciones forales, los Consejos y Cabildos Insulares y las agrupaciones supramunicipales e inframunicipales, y aquellos organismos y empresas dependientes de las Corporaciones Locales que se clasifican como Administraciones Públicas.
b. El PIB a precios de mercado se ha elaborado a partir de la serie oficial de la CNE trimestral que publica el INE agregando los últimos cuatro trimestres para cada fecha de referencia.

CAPÍTULO 15 SOCIEDADES NO FINANCIERAS: SÍNTESIS DE LA INFORMACIÓN RECOPILADA POR LA CENTRAL DE BALANCES

15 SOCIEDADES NO FINANCIERAS: Síntesis de la información recopilada por la Central de Balances

15.A Total sociedades no financieras existentes en España y empresas disponibles en las bases de datos de la Central de Balances.

Datos referidos a Diciembre de 2020 (Actualización Noviembre 2022)

Número de empresas

	TOTAL		Empresas con menos de 50 empleados			Empresas con más de 50 empleados					Promemoria
	Total población según directorio INE	Central de Balances Integrada CBI	Total población según directorio INE	Colaboradoras con la Central de Balances Anual CBA	Base de datos elaborada a partir de Registros Mercantiles CBBE/RM	Total población según directorio INE	Colaboradoras con la Central de Balances Anual CBA	Base de datos elaborada a partir de Registros Mercantiles CBBE/RM		Colaboradoras con la Central de Balances Trimestral CBT	Colaboradoras con la Central de Balances Anual CBA
								de 50 a 250	más de 250		
	1	2=4+5+7+8+9	3	4	5	6	7	8	9	10	11=4+7
A) RAMAS DE ACTIVIDAD											
TOTAL	1 300 573	823 520	1 277 803	6 781	803 775	22 770	5 156	7 295	513	910	11 937
A. Agricultura, ganadería, silvicultura y pesca	...	25 351	...	171	24 833	...	92	237	18	6	263
B. Industrias extractivas	1 940	1 550	1 886	26	1 487	54	18	17	2	2	44
C. Industria manufacturera	108 175	71 358	102 847	1 162	66 604	5 328	1 490	1 992	110	217	2 652
D. Suministro de energía eléctrica, gas, vapor y aire acondicionado	14 099	16 184	14 020	104	16 023	79	50	7	-	55	154
E. Suministro de agua, actividades de saneamiento, gestión de residuos y descontaminación	3 674	2 375	3 398	77	2 120	276	110	57	11	29	187
F. Construcción	204 677	124 040	203 170	735	122 280	1 507	353	647	25	60	1 088
G. Comercio al por mayor y al por menor; reparación de vehículos de motor y motocicletas	294 116	172 727	290 296	1 200	169 108	3 820	875	1 479	65	139	2 075
H. Transporte y almacenamiento	51 012	28 487	49 530	404	27 172	1 482	389	489	33	95	793
I. Hostelería	100 860	53 588	99 235	495	52 724	1 625	208	155	6	28	703
J. Información y comunicaciones	39 493	28 225	38 204	325	27 129	1 289	327	391	53	60	652
K. Actividades de las sociedades holding	1 570	3 858	1 570	349	3 509	-	-	-	-	...	349
L. Actividades inmobiliarias	120 337	99 997	120 235	314	99 636	102	31	16	-	26	345
M. Actividades profesionales, científicas y técnicas	150 992	98 747	149 353	675	97 162	1 639	393	463	54	87	1 068
N. Actividades administrativas y servicios auxiliares	89 885	32 548	87 824	317	31 136	2 061	437	588	70	53	754
P. Educación	29 277	13 804	27 843	91	13 376	1 434	80	247	10	...	171
Q. Actividades sanitarias y de servicios sociales	33 640	21 133	32 494	137	20 421	1 146	204	332	39	...	341
R. Actividades artísticas, recreativas y de entretenimiento	29 821	15 946	29 146	125	15 686	675	52	76	7	...	177
S. Otros servicios	27 005	13 602	26 752	74	13 369	253	47	102	10	53	121
B) TAMAÑOS (sólo criterio empleo)											
Grandes y medianas	22 770	12 964	-	-	-	22 770	5 156	7 295	513	910	5 156
Grandes	...	2 037	-	-	-	...	1 524	-	513	725	1 524
Medianas (de 50 a 250 empleados)	...	10 927	-	-	-	...	3 632	7 295	-	185	3 632
Pequeñas (< 50 empleados)	1 277 803	810 556	1 277 803	6 781	803 775	-	-	-	-	-	6 781

15 SOCIEDADES NO FINANCIERAS: Síntesis de la información recopilada por la Central de Balances

15.B Total empleados en las sociedades no financieras existentes en España y en las empresas disponibles en las bases de datos de la Central de Balances.

Datos referidos a Diciembre de 2020 (Actualización Noviembre 2022)

Número de empleados

	TOTAL		Empresas con menos de 50 empleados			Empresas con más de 50 empleados					Promemoria
	Total población según directorio INE	Central de Balances Integrada CBI	Total población según directorio INE	Colaboradoras con la Central de Balances Anual CBA	Base de datos elaborada a partir de Registros Mercantiles CBBE/RM	Total población según directorio INE	Colaboradoras con la Central de Balances Anual CBA	Base de datos elaborada a partir de Registros Mercantiles CBBE/RM		Colaboradoras con la Central de Balances Trimestral CBT	Colaboradoras con la Central de Balances Anual CBA
								de 50 a 250	más de 250		
	1	2=4+5+7+8+9	3	4	5	6	7	8	9	10	11=4+7
A) RAMAS DE ACTIVIDAD											
TOTAL	9 807 074	6 377 551	4 172 363	136 602	2 521 659	5 634 711	2 842 572	704 584	172 134	865 991	2 979 174
A. Agricultura, ganadería, silvicultura y pesca	...	136 645	...	3 611	87 647	...	16 801	22 596	5 990	554	20 412
B. Industrias extractivas	18 499	14 187	10 617	400	7 281	7 882	4 544	1 329	633	35	4 944
C. Industria manufacturera	1 765 317	1 189 813	711 144	30 887	436 928	1 054 173	490 800	196 177	35 021	144 185	521 687
D. Suministro de energía eléctrica, gas, vapor y aire acondicionado	36 026	30 141	9 692	755	5 189	26 334	23 533	664	-	20 936	24 288
E. Suministro de agua, actividades de saneamiento, gestión de residuos y descontaminación	133 099	116 326	21 835	1 884	11 362	111 264	93 723	5 675	3 682	42 300	95 607
F. Construcción	797 164	523 977	574 662	14 855	343 106	222 502	101 834	56 588	7 594	35 012	116 689
G. Comercio al por mayor y al por menor; reparación de vehículos de motor y motocicletas	2 038 793	1 460 853	897 570	26 947	622 574	1 141 223	653 547	135 216	22 569	283 491	680 494
H. Transporte y almacenamiento	638 293	444 340	256 317	9 762	149 329	381 976	225 643	48 675	10 931	133 959	235 405
I. Hostelería	750 707	333 900	382 783	8 826	199 366	367 924	110 316	13 306	2 086	9 228	119 142
J. Información y comunicaciones	485 415	332 197	136 163	6 545	78 794	349 252	187 060	41 281	18 517	64 296	193 605
K. Actividades de las sociedades holding	1 553	3 021	1 553	430	2 591	-	-	-	-	...	430
L. Actividades inmobiliarias	120 786	75 202	104 496	1 515	64 764	16 290	7 409	1 514	-	985	8 924
M. Actividades profesionales, científicas y técnicas	891 466	408 733	347 237	13 237	198 626	544 229	132 098	46 064	18 708	33 951	145 335
N. Actividades administrativas y servicios auxiliares	1 032 485	796 175	235 702	7 135	104 029	796 783	599 233	61 645	24 133	86 981	606 368
P. Educación	316 528	102 211	141 768	2 219	50 028	174 760	22 983	23 722	3 259	...	25 202
Q. Actividades sanitarias y de servicios sociales	455 861	279 229	163 728	3 621	82 500	292 133	147 247	32 531	13 330	...	150 868
R. Actividades artísticas, recreativas y de entretenimiento	200 393	58 004	96 244	2 345	37 611	104 149	8 300	7 487	2 261	...	10 645
S. Otros servicios	124 689	72 598	80 852	1 628	39 934	43 837	17 501	10 115	3 420	10 078	19 129
B) TAMAÑOS (sólo criterio empleo)											
Grandes y medianas	5 634 711	3 719 290	-	-	-	5 634 711	2 842 572	704 584	172 134	865 991	2 842 572
Grandes	...	2 643 717	-	-	-	...	2 471 583	-	172 134	853 633	2 471 583
Medianas (de 50 a 250 empleados)	...	1 075 573	-	-	-	...	370 989	704 584	-	12 358	370 989
Pequeñas (< 50 empleados)	4 172 363	2 658 261	4 172 363	136 602	2 521 659	-	-	-	-	-	136 602

15.C Balance, Cuenta de resultados y ratios. 2021

% y Ratios

	Bases de datos de la Central de Balances			
	C.B.I.	C.B.A.	C.B.B.	C.B.T.
	1	2	3	4
A. BALANCE (precios corrientes)				
1 Inmovilizado material neto	25,4	20,3	42,7	25,1
2 Del cual: Ajuste para valorar a precios corrientes	5,1	3,2	11,3	4,2
3 Inversiones en empresas del grupo y asociadas	43,1	53,0	9,6	51,6
4 A largo plazo	37,0	45,6	7,8	44,4
5 A corto plazo	6,2	7,5	1,8	7,1
6 Deudores comerciales y otras cuentas a cobrar	11,2	10,4	13,8	8,0
7 Efectivo y otros activos líquidos equivalentes	6,3	4,7	11,5	3,9
8 Resto de activos	14,0	11,5	22,5	11,5
9 Total Activo = Total Pasivo	100,0	100,0	100,0	100,0
10 Patrimonio neto	51,6	49,2	60,0	47,1
11 Deudas con coste financiero	32,5	35,8	21,4	38,2
12 A largo plazo	22,0	23,7	16,3	26,5
13 A corto plazo	10,5	12,1	5,1	11,7
14 Acreedores comerciales y otras cuentas a pagar	13,9	12,7	18,1	8,5
15 Resto de pasivos sin coste financiero	1,9	2,3	0,5	6,2
B. CUENTA DE RESULTADOS (Serie de tasas en cuadros 15.1 a 15.6)				
16 Valor de la producción	100,0	100,0	100,0	100,0
17 Del cual: Importe neto de la cifra de negocios y otros ingresos de explotación	151,8	156,2	142,8	158,6
18 Consumos intermedios	63,5	66,2	57,7	69,5
19 Del cual: Compras netas y trabajos realizados por otras empresas	41,1	44,3	34,6	46,8
20 Valor añadido bruto al coste de los factores	36,5	33,8	42,3	30,5
21 Gastos de personal	24,0	20,8	30,7	16,9
22 Resultado económico bruto de la explotación	12,5	13,0	11,6	13,6
23 Ingresos financieros	2,8	3,7	0,8	3,5
24 Gastos financieros	2,0	2,4	1,0	2,4
25 Amortizaciones netas y provisiones de explotación	5,6	6,3	4,2	6,7
26 Resultado ordinario neto	7,8	8,1	7,2	7,9
27 Resto de gastos e ingresos	-1,3	-1,7	-0,5	-2,9
28 Impuesto sobre beneficios	1,6	1,5	1,8	1,6
29 Resultado del ejercicio	7,5	8,3	5,9	9,2
C. RATIOS SIGNIFICATIVAS (Detalle en cuadros 15.7 a 15.29)				
30 R.1 Rentabilidad ordinaria del activo neto	4,1	4,0	4,3	4,0
31 R.2 Intereses por financiación recibida sobre recursos ajenos con coste (operaciones vivas)	1,9	1,8	2,1	1,7
32 R.3 Rentabilidad ordinaria de los recursos propios	5,5	5,7	5,1	5,9
33 R.4 Diferencia rentabilidad - coste financiero (R.1 - R.2)	2,2	2,2	2,2	2,4
34 R.5 Margen de explotación (REB / INCN)	8,5	8,6	8,4	8,9
35 E.1 Endeudamiento: RAC/AN (precios corrientes; saldo final)	38,6	42,1	26,3	44,8
36 E.2 Endeudamiento: RAC/(REB + Ingresos financieros)	618,7	695,3	407,0	777,3
37 Carga financiera por intereses. Intereses por financiación recibida/(REB + Ingresos financieros)	12,2	13,5	8,4	13,4
38 FSI.1 Endeudamiento: Deuda/Fondos Propios	90,2	...	...	...
39 FSI.2 Rentabilidad de los recursos propios: EBIT/Fondos Propios	6,3	...	...	...

15 SOCIEDADES NO FINANCIERAS: Síntesis de la información recopilada por la Central de Balances

15.1 Cuenta de resultados. Principales rúbricas Total empresas. Base de datos integrada (CBI)

Tasas de variación interanual

	Valor de la producción (incluidas subvenciones)	Consumos intermedios (incluidos tributos)	Valor añadido bruto a coste de los factores	Gastos de personal			Resultado económico bruto de la explotación	Gastos financieros				Resultado ordinario neto (RON)	Resultado del ejercicio
				Total	Empleo	Remuneración media		Total	Variación debida a				
									Coste (tipo interés)	Financiación con coste	Otros gastos financieros		
	1	2	3	4	5	6	7	8	9	10	11	12	13
05	7,0	7,8	4,9	6,4	3,7	2,6	2,8	8,5	-0,8	9,4	-0,1	6,8	13,0
06	7,7	7,6	8,0	7,2	3,6	3,5	9,3	30,4	6,0	24,7	-0,3	6,3	14,8
07	6,2	5,9	6,7	6,9	2,9	3,8	6,4	37,0	23,5	15,8	-2,3	4,4	2,0
08	-0,6	0,4	-2,5	4,7	1,5	3,2	-13,1	13,6	6,4	7,9	-0,7	-26,7	-54,1
09	-13,3	-15,6	-8,8	-4,6	-5,3	0,8	-16,8	-23,0	-24,3	0,7	0,6	-25,3	6,0
10	2,1	3,7	-0,6	-0,8	-1,0	0,3	-0,3	-7,1	-11,1	3,4	0,6	7,3	-12,5
11	1,9	4,2	-2,1	0,7	-0,4	1,1	-7,6	9,9	10,2	0,4	-0,7	-16,0	-27,1
12	-2,8	-1,9	-4,6	-2,7	-2,3	-0,4	-8,6	-1,0	3,4	-5,3	0,9	-27,3	-
13	-1,6	-1,4	-2,1	-1,4	-1,1	-0,3	-3,7	-5,4	-4,9	-1,4	0,9	3,4	-
14	2,4	1,9	3,3	2,8	2,8	-	4,5	-6,3	-4,0	-1,6	-0,7	10,5	-
15	3,4	1,3	7,5	4,3	5,4	-1,1	14,3	-10,7	-10,8	-0,8	0,9	31,0	-4,4
16	2,7	0,8	6,0	5,2	5,7	-0,5	7,4	-8,7	-10,5	0,3	1,5	16,3	33,5
17	6,7	7,2	5,8	6,4	6,4	-	4,7	-9,8	-8,0	0,1	-1,9	14,0	0,6
18	5,3	5,9	4,3	6,3	5,1	1,1	0,8	-4,9	-5,7	0,4	0,4	3,8	46,6
19	2,7	1,6	4,7	6,2	4,6	1,5	2,0	-2,0	-5,0	3,3	-0,3	5,6	-7,2
20	-12,6	-12,6	-12,6	-5,1	-5,5	0,4	-26,9	-3,4	-8,0	4,6	-	-42,5	-67,8
21	14,4	15,2	13,0	7,6	6,2	1,4	24,9	-0,8	-7,2	5,8	0,6	25,8	174,5

15 SOCIEDADES NO FINANCIERAS: Síntesis de la información recopilada por la Central de Balances

15.2 Cuenta de resultados. Principales rúbricas Total empresas. Base de datos trimestral (CBT)

Tasas de variación interanual

	Valor de la producción (incluidas subvenciones)	Consumos intermedios (incluidos tributos)	Valor añadido bruto a coste de los factores	Gastos de personal			Resultado económico bruto de la explotación	Gastos financieros				Resultado ordinario neto (RON)	Resultado del ejercicio
				Total	Empleo	Remuneración media		Total	Variación debida a				
									Coste (tipo interés)	Financiación con coste	Otros gastos financieros		
	1	2	3	4	5	6	7	8	9	10	11	12	13
17 *II*	3,7	5,9	-0,6	2,1	2,4	-0,2	-3,2	-7,7	-9,5	1,4	0,4	-2,0	-21,6
III	6,3	9,2	1,2	3,6	3,4	0,2	-0,9	-9,5	-9,5	1,4	-1,4	8,7	30,7
IV	4,1	5,8	0,8	4,1	2,6	1,5	-2,5	-9,4	-11,6	1,5	0,7	4,2	-35,7
18 *I*	1,7	1,4	2,5	3,9	2,1	1,7	0,9	4,8	0,5	2,7	1,6	1,1	-
II	8,4	9,5	6,2	3,7	1,7	1,9	8,7	-12,8	-13,1	-1,0	1,3	10,1	-32,0
III	7,0	10,1	1,1	2,9	0,9	2,0	-0,6	-7,5	-8,9	-1,3	2,7	0,4	3,7
IV	3,7	5,8	-0,7	2,4	0,6	1,8	-4,0	-4,0	0,6	-1,1	-3,5	16,1	197,0
19 *I*	3,3	3,0	3,9	3,1	0,5	2,5	4,9	-11,6	-11,8	1,1	-0,9	10,9	-77,0
II	-0,3	0,8	-2,6	3,2	0,8	2,4	-8,0	-0,4	-4,1	5,0	-1,3	-2,5	59,4
III	-1,4	-2,6	1,1	3,3	1,0	2,3	-1,0	-5,1	-7,5	3,9	-1,5	-5,5	-37,5
IV	-1,2	-3,3	3,5	3,8	1,0	2,7	3,3	-5,9	-13,6	3,3	4,4	4,8	29,4
20 *I*	-10,2	-8,6	-13,8	0,2	-1,1	1,4	-28,8	-17,7	-15,6	-1,6	-0,5	-66,1	-98,4
II	-32,7	-33,3	-31,6	-9,1	-11,2	2,4	-54,2	-13,1	-13,9	-0,9	1,7	-79,0	-
III	-20,2	-19,8	-21,1	-4,3	-6,8	2,6	-36,8	6,4	4,2	3,3	-1,1	-66,6	-
IV	-15,5	-14,4	-17,8	-3,3	-5,3	2,1	-32,7	-15,6	-19,2	0,1	3,5	-29,4	-33,1
21 *I*	-5,1	-6,8	-1,2	-2,3	-2,7	0,4	0,5	-2,5	-7,4	4,7	0,2	11,4	-86,1
II	29,9	32,4	24,7	6,6	7,7	-1,0	60,3	-13,0	-15,0	2,6	-0,6	157,6	-
III	18,9	21,0	14,7	3,0	3,6	-0,6	31,3	-8,7	-14,7	5,6	0,4	91,8	-
IV	27,7	32,8	16,1	5,6	3,0	2,5	31,4	7,2	5,5	12,3	-10,6	-1,5	-2,4
22 *I*	37,6	49,3	11,7	6,5	4,4	2,0	18,9	8,1	-3,2	11,3	-	64,4	-
II	46,7	54,3	30,2	7,5	4,0	3,4	59,1	21,0	8,9	11,7	0,4	119,0	52,1
III	47,5	59,2	21,2	6,7	2,3	4,3	36,1	5,5	-0,5	5,5	0,5	84,6	7,7

15 SOCIEDADES NO FINANCIERAS: Síntesis de la información recopilada por la Central de Balances

15.3 Cuenta de resultados. Principales rúbricas Total empresas. Base de datos trimestral (CBT)

Trimestres acumulados (a) — *Tasas de variación interanual*

	Valor de la producción (incluidas subvenciones)	Consumos intermedios (incluidos tributos)	Valor añadido bruto a coste de los factores	Gastos de personal			Resultado económico bruto de la explotación	Gastos financieros				Resultado ordinario neto (RON)	Resultado del ejercicio
				Total	Empleo	Remuneración media		Total	Variación debida a				
									Coste (tipo interés)	Financiación con coste	Otros gastos financieros		
	1	2	3	4	5	6	7	8	9	10	11	12	13
08	-0,2	1,4	-3,3	3,1	0,4	2,7	-7,9	15,9	10,6	7,0	-1,7	-16,5	-48,8
09	-13,8	-16,7	-7,9	-2,2	-3,9	1,7	-12,6	-31,4	-33,7	1,0	1,3	-8,6	49,9
10	8,7	11,8	3,2	-0,9	-1,6	0,7	7,0	1,5	-3,7	5,2	-	9,5	-11,7
11	6,9	10,9	-1,0	0,5	-0,2	0,6	-2,4	10,5	11,8	-0,2	-1,1	-8,8	-29,0
12	-0,5	0,9	-3,8	-2,1	-2,4	0,3	-5,3	-1,8	-1,6	-1,1	0,9	-15,5	-89,9
13	-5,7	-6,4	-4,2	-1,7	-2,1	0,4	-6,6	-0,7	0,2	-3,1	2,2	0,2	195,0
14	0,1	0,1	-	1,0	-0,5	1,5	-1,1	-8,2	-4,8	-1,9	-1,5	-19,5	111,9
15	-2,7	-6,4	5,6	2,2	1,4	0,8	9,5	-8,7	-8,7	-0,9	0,9	18,1	-54,5
16	-0,6	-2,8	4,0	0,9	1,5	-0,6	7,4	-11,7	-9,9	-1,1	-0,7	19,2	163,0
17	5,9	8,7	0,6	2,8	2,5	0,3	-1,6	-9,5	-10,6	1,0	0,1	4,3	-20,4
18	5,2	6,6	2,2	3,2	1,3	1,8	1,2	-5,0	-5,3	-0,2	0,5	8,1	89,2
19	-	-0,6	1,4	3,3	0,8	2,5	-0,6	-6,0	-9,5	3,2	0,3	1,4	-12,8
20	-19,7	-19,0	-21,1	-4,1	-6,1	2,1	-38,3	-10,4	-11,4	0,2	0,8	-56,2	-80,0
21	17,0	18,8	13,0	3,1	2,8	0,3	28,4	-4,1	-8,0	6,1	-2,2	33,9	-
20 *IV*	-19,7	-19,0	-21,1	-4,1	-6,1	2,1	-38,3	-10,4	-11,4	0,2	0,8	-56,2	-80,0
21 *I*	-5,1	-6,8	-1,2	-2,3	-2,7	0,4	0,5	-2,5	-7,4	4,7	0,2	11,4	-86,1
II	10,1	9,9	10,5	2,0	2,3	-0,3	24,9	-7,9	-11,3	3,6	-0,2	79,6	-
III	13,0	13,5	12,0	2,3	2,7	-0,4	27,2	-8,2	-12,4	4,2	-	84,1	-
IV	17,0	18,8	13,0	3,1	2,8	0,3	28,4	-4,1	-8,0	6,1	-2,2	33,9	-
22 *I*	37,6	49,3	11,7	6,5	4,4	2,0	18,9	8,1	-3,2	11,3	-	64,4	-
II	42,2	51,8	21,1	7,0	4,2	2,7	39,8	14,4	2,7	11,5	0,2	100,7	101,1
III	44,0	54,3	21,1	6,9	3,6	3,2	38,5	11,2	1,6	9,3	0,3	94,7	68,2

Véanse notas al final del capítulo.

15 SOCIEDADES NO FINANCIERAS: Síntesis de la información recopilada por la Central de Balances

15.4 Cuenta de resultados. Principales rúbricas Sector industria. Base de datos integrada (CBI)

Tasas de variación interanual

	Valor de la producción (incluidas subvenciones)	Consumos intermedios (incluidos tributos)	Valor añadido bruto a coste de los factores	Gastos de personal			Resultado económico bruto de la explotación	Gastos financieros				Resultado ordinario neto (RON)	Resultado del ejercicio
				Total	Empleo	Remuneración media		Total	Variación debida a				
									Coste (tipo interés)	Financiación con coste	Otros gastos financieros		
	1	2	3	4	5	6	7	8	9	10	11	12	13
05	7,2	8,7	2,7	3,4	0,6	2,9	1,5	9,4	-1,2	11,9	-1,3	7,4	40,7
06	8,2	9,3	4,4	4,0	0,5	3,5	5,0	25,6	14,4	12,4	-1,2	3,8	6,2
07	8,5	8,9	7,0	4,5	1,0	3,5	11,0	33,8	14,0	19,9	-0,1	10,9	-6,4
08	-2,6	-1,2	-7,4	2,9	-0,7	3,7	-21,9	2,7	-3,1	8,5	-2,7	-35,0	-71,1
09	-21,0	-22,6	-16,0	-7,7	-8,0	0,3	-31,9	-25,8	-25,0	-1,4	0,6	-52,9	-81,6
10	9,5	11,2	4,3	-1,3	-2,6	1,3	18,3	-8,6	-7,5	-0,3	-0,8	66,4	-
11	7,4	10,2	-1,6	1,3	-0,6	1,9	-7,7	8,8	5,9	1,5	1,4	-5,9	49,7
12	-0,9	0,1	-4,8	-2,0	-2,6	0,6	-10,8	-3,3	1,6	-4,3	-0,6	-19,2	-76,4
13	-1,1	-1,0	-1,5	-0,8	-1,1	0,3	-3,1	-5,6	-5,5	0,2	-0,3	-7,5	11,0
14	2,0	1,3	4,8	2,2	1,9	0,3	10,9	-3,4	2,8	-6,6	0,4	21,2	-
15	1,5	-1,1	11,1	3,1	3,9	-0,8	28,0	-14,1	-12,8	-1,9	0,6	43,5	-33,8
16	1,1	-0,3	5,6	4,7	4,2	0,5	7,1	-12,6	-10,5	-2,3	0,2	13,5	39,9
17	7,7	8,6	4,7	4,9	4,2	0,7	4,5	-3,2	-1,4	-0,4	-1,4	5,8	7,8
18	4,8	5,5	2,4	4,8	3,6	1,1	-1,2	-5,7	-7,1	0,8	0,6	-4,0	-1,3
19	-0,4	-0,9	1,3	4,3	2,9	1,3	-3,5	-3,0	-0,4	-1,1	-1,5	-6,6	-11,4
20	-13,5	-14,5	-10,5	-3,7	-3,6	-	-22,4	-6,2	-11,7	5,0	0,5	-35,5	-26,8
21	18,7	20,3	13,4	4,6	4,0	0,6	31,4	4,8	1,8	2,6	0,4	46,3	41,3

15 SOCIEDADES NO FINANCIERAS: Síntesis de la información recopilada por la Central de Balances

15.5 Cuenta de resultados. Principales rúbricas Sector industria. Base de datos trimestral (CBT)

Tasas de variación interanual

	Valor de la producción (incluidas subvenciones)	Consumos intermedios (incluidos tributos)	Valor añadido bruto a coste de los factores	Gastos de personal			Resultado económico bruto de la explotación	Gastos financieros				Resultado ordinario neto (RON)	Resultado del ejercicio
				Total	Empleo	Remuneración media		Total	Variación debida a				
									Coste (tipo interés)	Financiación con coste	Otros gastos financieros		
	1	2	3	4	5	6	7	8	9	10	11	12	13
17 *II*	1,3	2,8	-5,7	0,7	1,7	-1,0	-13,0	-2,9	2,0	-4,0	-0,9	-31,8	-24,2
III	10,2	10,5	8,6	3,7	1,3	2,3	14,1	0,1	2,0	-1,1	-0,8	2,1	-22,9
IV	11,8	13,3	5,6	3,0	1,8	1,2	8,0	47,1	53,7	-3,9	-2,7	29,8	35,9
18 *I*	0,8	2,4	-7,3	3,4	1,4	1,9	-19,6	-1,4	-3,9	0,7	1,8	-36,6	-41,8
II	16,3	15,6	19,8	5,1	1,3	3,7	38,6	-0,8	-6,6	4,7	1,1	54,8	57,7
III	13,4	16,7	-2,2	2,8	0,7	2,1	-7,1	13,5	-4,0	9,2	8,3	-11,8	5,2
IV	2,0	5,5	-13,9	0,9	-	0,9	-26,7	-13,4	-17,4	7,4	-3,4	-17,4	-12,4
19 *I*	2,9	2,5	5,5	2,2	-0,7	2,9	10,1	-5,8	3,4	-5,4	-3,8	12,1	-21,4
II	-4,0	-1,4	-16,5	1,4	-1,1	2,6	-33,2	-7,9	7,0	-9,7	-5,2	-45,1	-55,9
III	-6,0	-4,3	-15,4	1,9	0,3	1,7	-33,4	-14,5	9,6	-13,3	-10,8	-36,4	-11,7
IV	-4,9	-5,6	-0,9	4,5	0,3	4,2	-7,7	8,1	24,6	-13,1	-3,4	1,8	17,4
20 *I*	-15,8	-12,5	-33,0	-1,8	-4,0	2,3	-71,8	-9,9	-10,3	-1,2	1,6	-	-
II	-45,1	-45,6	-42,1	-10,7	-10,6	-0,2	-84,7	-30,5	-36,2	4,7	1,0	-	-
III	-21,8	-22,9	-15,1	-1,5	-4,3	2,8	-35,4	-0,6	-8,8	9,1	-0,9	-	-99,8
IV	-17,0	-17,1	-16,6	0,6	-0,9	1,5	-39,4	-48,8	-59,4	4,0	6,6	-33,2	71,1
21 *I*	4,0	-1,9	43,3	1,0	1,4	-0,4	-	16,0	8,9	9,4	-2,3	-	-
II	66,5	65,1	73,6	9,2	8,2	0,9	-	21,2	21,2	-0,1	0,1	-	-
III	27,6	28,3	23,7	1,0	2,3	-1,2	76,1	5,9	7,7	-3,1	1,3	-	-
IV	31,7	35,8	9,5	-3,8	-2,5	-1,4	39,0	51,8	56,5	7,0	-11,7	-14,8	-66,0
22 *I*	37,2	40,8	20,8	4,8	0,7	4,0	40,7	2,3	-4,9	8,0	-0,8	91,7	58,3
II	57,6	54,6	72,4	6,2	1,8	4,3	150,5	21,2	4,6	16,5	0,1	-	172,9
III	39,7	46,9	-4,0	8,4	1,4	6,9	-19,6	42,6	16,7	31,8	-5,9	-68,1	-

15 SOCIEDADES NO FINANCIERAS: Síntesis de la información recopilada por la Central de Balances

15.6 Cuenta de resultados. Principales rúbricas Sector industria. Base de datos trimestral (CBT)

Trimestres acumulados (a)

Tasas de variación interanual

	Valor de la producción (incluidas subvenciones)	Consumos intermedios (incluidos tributos)	Valor añadido bruto a coste de los factores	Gastos de personal			Resultado económico bruto de la explotación	Gastos financieros				Resultado ordinario neto (RON)	Resultado del ejercicio
				Total	Empleo	Remuneración media		Total	Variación debida a				
									Coste (tipo interés)	Financiación con coste	Otros gastos financieros		
	1	2	3	4	5	6	7	8	9	10	11	12	13
08	-1,5	0,7	-12,8	1,7	-0,7	2,4	-26,8	24,0	6,8	22,5	-5,3	-44,3	-95,8
09	-29,1	-29,2	-28,5	-6,1	-6,4	0,3	-57,3	-31,0	-31,0	-0,4	0,4	-52,1	-
10	24,4	23,6	29,6	-	-2,3	2,3	119,1	2,7	-	5,4	-2,7	122,2	-
11	16,8	19,7	0,2	1,7	-0,5	2,2	-2,0	7,6	4,2	2,7	0,7	26,1	-51,1
12	1,9	3,2	-6,9	-1,1	-2,7	1,7	-15,0	-2,2	-	-0,1	-2,1	-32,5	-65,6
13	-9,7	-9,4	-12,0	-0,8	-1,8	1,0	-30,1	-2,2	2,5	-5,2	0,5	-38,4	-
14	-0,4	0,1	-4,1	1,5	-0,5	2,0	-16,4	-2,3	-4,6	1,0	1,3	-43,7	-
15	-7,9	-13,2	30,9	1,7	1,2	0,6	105,8	-10,4	-8,0	-6,4	4,0	-	-93,4
16	-1,0	-2,5	6,3	3,0	1,9	1,1	10,2	-13,0	-0,3	-9,5	-3,2	16,5	-
17	10,7	11,8	5,4	2,7	1,7	1,0	8,5	11,3	16,0	-4,1	-0,6	6,7	6,0
18	7,8	9,8	-1,7	3,1	0,9	2,2	-6,6	-2,7	-9,1	5,4	1,0	-6,5	0,2
19	-3,1	-2,3	-7,4	2,5	-0,3	2,9	-18,5	-3,8	12,5	-10,5	-5,8	-20,1	-16,5
20	-25,1	-24,8	-27,1	-3,4	-5,0	1,6	-59,0	-26,5	-33,7	4,3	2,9	-95,0	-36,0
21	29,5	28,6	34,6	1,6	2,2	-0,6	136,1	23,2	22,1	3,0	-1,9	-	13,2
20 *IV*	-25,1	-24,8	-27,1	-3,4	-5,0	1,6	-59,0	-26,5	-33,7	4,3	2,9	-95,0	-36,0
21 *I*	4,0	-1,9	43,3	1,0	1,4	-0,4	-	16,0	8,9	9,4	-2,3	-	-
II	29,2	24,6	57,1	4,9	4,7	0,2	-	18,3	14,8	4,7	-1,2	-	-
III	28,7	25,9	45,1	3,6	3,9	-0,2	194,1	13,6	11,9	1,9	-0,2	-	-
IV	29,5	28,6	34,6	1,6	2,2	-0,6	136,1	23,2	22,1	3,0	-1,9	-	13,2
22 *I*	37,2	40,8	20,8	4,8	0,7	4,0	40,7	2,3	-4,9	8,0	-0,8	91,7	58,3
II	47,8	48,0	46,8	5,5	1,3	4,2	96,7	10,7	-0,9	11,9	-0,3	190,1	123,3
III	45,2	47,7	32,6	6,3	1,3	4,9	64,7	21,0	5,5	17,6	-2,1	142,0	21,5

Véanse notas al final del capítulo.

15 SOCIEDADES NO FINANCIERAS: Síntesis de la información recopilada por la Central de Balances

15.7 Ratios significativas: R.1 Rentabilidad ordinaria del activo neto. Base de datos integrada (CBI)

Ratios

	Total		Por sectores								Por tamaño					
			Energía		Industria		Comercio y hostelería		Información y comunicaciones		Grandes, públicas y dependientes		Medianas		Pequeñas	
	t-1	t	t-1	t	t-1	t	t-1	t	t-1	t	t-1	t	t-1	t	t-1	t
	1	2	3	4	5	6	7	8	9	10	11	12	13	14	15	16
05	7,4	7,5	7,0	7,2	9,1	8,9	8,2	7,7	20,2	18,4	8,1	8,5	8,6	8,1	4,9	4,8
06	7,6	7,6	7,3	8,4	9,0	8,7	7,8	7,6	16,9	16,3	8,5	8,6	8,0	7,9	5,0	4,9
07	7,6	7,5	8,3	7,1	9,0	9,5	7,8	7,4	16,0	20,2	8,6	8,5	8,3	7,8	4,8	4,7
08	7,7	6,7	6,9	6,8	9,8	6,7	8,8	6,4	19,2	22,1	8,4	7,6	8,2	5,7	5,6	3,7
09	6,3	4,8	7,1	6,3	6,3	3,7	6,1	4,8	22,4	20,5	7,6	6,0	5,9	4,2	3,4	2,0
10	4,7	4,6	6,0	5,6	3,7	5,0	5,0	5,2	21,7	20,0	5,6	5,8	4,2	3,8	2,1	1,6
11	4,6	4,2	5,6	5,2	5,2	5,1	5,6	5,2	18,8	16,5	5,6	5,3	4,0	3,7	1,9	1,2
12	4,4	3,9	5,1	5,8	5,3	4,8	5,4	4,3	16,3	14,0	5,4	4,9	3,8	3,6	1,5	0,9
13	4,0	4,0	5,8	5,7	5,2	5,0	4,7	5,4	14,2	13,1	5,0	5,0	4,1	4,2	1,1	1,2
14	4,1	4,3	5,7	4,3	4,9	5,8	5,4	5,7	13,4	10,0	5,0	5,2	4,4	5,2	1,3	1,9
15	4,4	4,6	4,3	4,8	5,8	7,5	6,0	7,0	10,8	10,3	5,1	5,1	5,5	6,3	2,0	2,7
16	4,7	5,1	5,0	5,4	7,7	8,4	7,3	8,2	10,1	11,1	5,2	5,6	6,6	7,0	2,8	3,1
17	5,2	5,4	5,4	5,3	8,7	8,8	8,5	8,6	11,4	12,3	5,6	5,9	7,6	7,3	3,3	3,6
18	5,5	5,6	5,3	5,3	9,1	8,4	8,8	9,0	11,9	10,9	5,9	6,0	7,6	7,1	3,8	3,7
19	5,6	5,8	5,3	6,0	8,5	7,8	9,2	8,2	11,0	11,3	6,0	6,4	7,4	6,9	3,9	3,7
20	5,9	4,0	6,2	5,3	7,9	5,3	8,4	4,3	11,3	6,7	6,4	4,3	7,0	5,3	3,8	2,6
21	4,2	4,1	5,3	5,2	5,3	7,0	5,1	7,4	6,6	5,8	4,4	4,0	6,2	7,3	2,9	4,0

15 SOCIEDADES NO FINANCIERAS: Síntesis de la información recopilada por la Central de Balances

15.8 Ratios significativas: R.1 Rentabilidad ordinaria del activo neto. Base de datos trimestral (CBT)

Ratios (a)

	Total	Por sectores								Por tamaño		
		Energía	Industria	Servicios					Actividades con cobertura reducida en CB	Grandes, públicas y dep.	Medianas	Pequeñas
				Total	Comercio y hostelería	Transporte	Información y comuni-caciones	Otros servicios				
	1	2	3	4	5	6	7	8	9	10	11	12
17 *II*	4,3	4,3	7,0	3,9	7,2	5,2	17,3	1,8	6,8	4,3	9,3	...
III	4,9	3,4	8,7	5,0	14,7	6,5	16,3	2,0	2,7	4,9	7,7	...
IV	5,9	5,0	12,9	5,4	11,0	4,1	17,3	3,8	6,4	5,9	6,1	...
18 *I*	3,1	3,3	5,5	2,8	8,2	3,0	13,9	0,8	2,1	3,1	5,2	...
II	4,5	3,4	10,4	4,2	9,4	5,7	16,1	1,9	5,3	4,5	12,4	...
III	4,7	4,4	7,7	4,5	9,9	6,7	16,1	2,0	3,4	4,7	8,3	...
IV	6,2	5,0	8,1	6,5	14,8	5,0	14,9	4,8	1,3	6,2	6,3	...
19 *I*	3,1	4,1	6,0	2,4	7,2	2,7	12,9	0,6	2,8	3,1	2,9	...
II	4,1	4,6	5,8	3,9	7,7	6,0	15,0	1,6	-0,6	4,1	7,5	...
III	4,7	5,2	4,2	4,6	10,2	6,9	15,9	2,0	1,4	4,7	7,9	...
IV	6,6	6,1	8,0	6,7	12,7	4,3	17,9	5,4	3,8	6,6	6,8	...
20 *I*	1,5	4,0	-2,8	1,1	2,3	0,5	10,1	0,3	-	1,4	2,9	...
II	1,4	3,5	-2,5	1,1	1,9	-2,7	7,1	1,5	2,3	1,4	3,8	...
III	2,5	4,1	0,9	2,1	5,8	-0,9	9,7	1,6	3,1	2,5	5,0	...
IV	4,5	5,4	3,4	4,3	6,7	-1,1	6,7	5,2	4,3	4,5	4,5	...
21 *I*	1,6	4,0	4,8	0,5	3,6	-2,4	7,1	0,1	2,3	1,6	5,2	...
II	2,6	3,8	6,4	1,7	5,3	-0,4	7,9	1,0	3,3	2,5	5,9	...
III	3,1	4,7	3,8	2,4	8,3	1,5	7,4	1,2	2,0	3,1	7,4	...
IV	4,5	6,5	5,3	3,5	7,5	1,5	6,1	3,1	8,2	4,5	5,1	...
22 *I*	2,2	2,3	8,5	1,4	8,5	-1,0	5,7	0,3	3,7	2,2	8,5	...
II	4,6	3,4	19,7	3,2	10,7	2,2	8,4	1,5	5,7	4,6	9,4	...
III	4,6	7,4	2,0	3,7	12,6	3,6	9,1	1,7	3,9	4,6	7,0	...

Véanse notas al final del capítulo.

15 SOCIEDADES NO FINANCIERAS: Síntesis de la información recopilada por la Central de Balances

15.9 Ratios significativas: R.1 Rentabilidad ordinaria del activo neto. Base de datos trimestral (CBT)

Trimestres acumulados (a) — *Ratios*

	Total	Por sectores								Por tamaño		
		Energía	Industria	Servicios					Actividades con cobertura reducida en CB	Grandes, públicas y dep.	Medianas	Pequeñas
				Total	Comercio y hostelería	Transporte	Información y comunicaciones	Otros servicios				
	1	2	3	4	5	6	7	8	9	10	11	12
08	7,5	8,0	6,1	7,7	5,7	2,8	26,0	7,4	4,8	7,5	4,3	...
09	6,2	6,9	3,2	6,5	5,6	1,4	27,0	6,4	3,5	6,2	3,4	...
10	6,3	6,1	5,2	6,7	8,0	1,9	27,0	6,4	3,8	6,3	5,4	...
11	5,9	5,2	5,5	6,2	8,3	2,0	23,4	6,0	6,5	5,9	4,3	...
12	5,5	6,3	5,0	5,3	8,1	2,2	22,5	4,8	3,2	5,5	3,9	...
13	5,4	6,2	3,4	5,5	10,7	1,8	21,8	4,8	3,7	5,4	5,0	...
14	5,4	5,1	3,0	5,7	10,2	3,2	16,2	5,0	5,7	5,4	3,1	...
15	5,2	4,9	8,3	5,0	11,6	3,4	16,0	3,7	8,4	5,2	5,6	...
16	5,9	5,7	9,4	5,6	13,4	4,1	18,0	3,9	8,2	5,9	6,5	...
17	5,9	5,1	10,0	5,8	12,6	4,7	17,1	4,0	6,6	5,9	6,9	...
18	6,5	5,0	9,3	6,8	16,6	5,3	16,0	4,9	4,7	6,5	8,1	...
19	6,8	6,4	7,6	6,9	13,3	5,2	16,1	5,5	3,8	6,8	6,6	...
20	4,3	5,4	1,4	4,3	5,6	-1,0	9,0	5,1	4,6	4,3	4,2	...
21	4,0	5,7	5,6	3,3	6,9	0,2	7,4	3,1	5,3	4,0	6,0	...
20 *IV*	4,3	5,4	1,4	4,3	5,6	-1,0	9,0	5,1	4,6	4,3	4,2	...
21 *I*	1,6	4,0	4,8	0,5	3,6	-2,4	7,1	0,1	2,3	1,6	5,2	...
II	2,3	4,0	5,7	1,4	4,7	-1,3	7,6	1,0	2,9	2,3	5,6	...
III	2,7	4,5	5,1	1,8	5,9	-0,4	7,6	1,1	2,9	2,7	6,2	...
IV	4,0	5,7	5,6	3,3	6,9	0,2	7,4	3,1	5,3	4,0	6,0	...
22 *I*	2,2	2,3	8,5	1,4	8,5	-1,0	5,7	0,3	3,7	2,2	8,5	...
II	3,8	3,0	14,3	2,7	10,4	0,7	7,1	1,5	4,9	3,8	8,9	...
III	4,2	4,8	10,8	3,1	11,2	1,6	7,8	1,7	4,8	4,2	8,4	...

Véanse notas al final del capítulo.

15 SOCIEDADES NO FINANCIERAS: Síntesis de la información recopilada por la Central de Balances

15.10 Ratios significativas: R.2 Intereses por financiación recibida sobre recursos ajenos con coste (operaciones vivas). Base de datos integrada (CBI)

Ratios

	Total		Por sectores								Por tamaño					
			Energía		Industria		Comercio y hostelería		Información y comunicaciones		Grandes, públicas y dependientes		Medianas		Pequeñas	
	t-1	t	t-1	t	t-1	t	t-1	t	t-1	t	t-1	t	t-1	t	t-1	t
	1	2	3	4	5	6	7	8	9	10	11	12	13	14	15	16
05	3,6	3,6	3,2	3,2	3,9	3,9	4,1	4,1	4,9	4,5	3,6	3,5	3,9	4,0	3,8	3,7
06	3,6	3,8	3,3	3,5	3,8	4,3	4,1	4,4	4,6	4,5	3,5	3,7	3,9	4,3	3,6	3,9
07	3,7	4,6	3,4	4,0	4,4	5,0	4,3	5,0	4,5	5,6	3,7	4,5	4,4	5,3	3,7	4,5
08	4,8	5,1	4,1	4,4	5,4	5,3	5,3	5,5	5,5	5,6	4,7	4,9	5,1	6,0	5,1	5,5
09	5,1	3,8	4,4	3,6	5,3	4,0	5,6	4,5	5,5	5,3	4,9	3,6	5,8	4,6	5,4	4,6
10	3,8	3,4	3,6	3,4	4,0	3,7	4,5	3,9	5,7	4,3	3,5	3,3	4,4	3,6	4,5	3,6
11	3,4	3,7	3,5	4,0	3,7	3,9	3,9	4,2	4,2	4,3	3,3	3,7	3,7	4,1	3,6	3,8
12	3,7	3,8	4,0	4,2	3,9	3,9	4,1	4,2	4,3	4,4	3,7	3,8	4,0	4,2	3,7	3,7
13	3,8	3,6	4,1	4,0	3,6	3,4	4,2	4,0	4,4	4,2	3,8	3,7	4,5	4,1	3,7	3,3
14	3,6	3,5	4,0	3,6	3,4	3,5	4,1	3,8	4,2	3,3	3,7	3,6	3,9	3,9	3,3	3,1
15	3,4	3,1	3,7	3,5	3,5	3,1	3,8	3,2	2,7	2,5	3,5	3,1	3,8	3,2	3,1	2,8
16	3,1	2,8	3,5	3,1	3,0	2,7	3,2	2,8	3,1	2,8	3,2	2,9	3,4	2,9	2,8	2,5
17	2,7	2,5	3,0	2,9	2,7	2,7	2,8	2,5	2,6	2,4	2,7	2,5	2,9	2,6	2,5	2,3
18	2,5	2,4	2,8	2,9	2,7	2,5	2,5	2,3	2,5	1,9	2,6	2,4	2,5	2,3	2,4	2,3
19	2,3	2,2	2,9	2,3	2,4	2,4	2,3	2,2	2,0	2,0	2,4	2,2	2,3	2,2	2,2	2,2
20	2,2	2,0	2,3	1,9	2,4	2,1	2,2	2,1	2,1	2,2	2,2	2,1	2,2	2,1	2,2	1,9
21	2,0	1,9	1,8	1,5	2,1	2,1	2,0	2,0	2,0	1,9	2,0	1,8	2,1	2,2	2,0	2,0

15 SOCIEDADES NO FINANCIERAS: Síntesis de la información recopilada por la Central de Balances

15.11 Ratios significativas: R.2 Intereses por financiación recibida sobre recursos ajenos con coste (operaciones vivas). Base de datos trimestral (CBT)

Ratios

	Total	Por sectores								Por tamaño		
		Energía	Industria	Servicios					Actividades con cobertura reducida en CB	Grandes, públicas y dep.	Medianas	Pequeñas
				Total	Comercio y hostelería	Transporte	Información y comunicaciones	Otros servicios				
	1	2	3	4	5	6	7	8	9	10	11	12
17 *II*	2,4	2,5	2,4	2,4	1,8	1,9	1,4	2,6	3,3	2,4	2,2	...
III	2,3	2,4	2,3	2,2	2,2	1,8	1,7	2,4	3,5	2,3	2,1	...
IV	2,4	2,6	4,0	2,2	2,0	1,6	1,5	2,4	3,8	2,4	2,5	...
18 *I*	2,3	2,3	2,2	2,3	1,7	1,6	1,3	2,6	3,1	2,3	2,1	...
II	2,1	2,3	2,2	2,0	1,7	1,8	1,3	2,2	3,7	2,1	2,1	...
III	2,1	2,3	2,2	2,0	2,1	1,7	1,0	2,2	3,4	2,1	2,0	...
IV	2,5	2,7	3,3	2,3	2,3	2,0	1,5	2,4	4,5	2,5	2,4	...
19 *I*	2,0	2,0	2,3	2,0	2,2	1,6	1,1	2,1	4,0	2,1	1,5	...
II	2,0	2,1	2,3	2,0	1,9	1,8	1,3	2,1	3,3	2,0	1,6	...
III	1,9	1,8	2,3	1,9	1,8	1,7	1,2	2,0	3,5	1,9	1,7	...
IV	2,1	2,2	4,1	1,9	3,0	1,5	1,1	2,0	3,7	2,1	2,3	...
20 *I*	1,7	1,7	2,0	1,7	2,4	1,6	1,4	1,7	3,1	1,7	1,4	...
II	1,7	1,7	1,5	1,8	2,0	1,6	1,3	1,8	2,9	1,7	1,5	...
III	2,0	1,7	2,2	2,1	1,4	1,7	1,3	2,3	2,7	2,0	1,4	...
IV	1,7	1,7	1,7	1,7	1,9	1,7	1,1	1,7	3,1	1,7	1,8	...
21 *I*	1,6	1,6	2,2	1,5	1,8	1,4	1,3	1,6	3,0	1,6	1,3	...
II	1,5	1,6	1,8	1,4	1,7	1,5	1,7	1,4	3,0	1,5	1,8	...
III	1,7	1,4	2,2	1,8	1,9	1,5	1,3	1,8	3,1	1,7	1,6	...
IV	1,8	1,7	2,6	1,8	2,0	1,5	1,2	1,9	4,0	1,8	2,1	...
22 *I*	1,5	1,2	2,1	1,6	1,6	1,3	1,2	1,7	3,0	1,5	1,3	...
II	1,6	1,2	1,8	1,8	2,4	1,5	1,3	1,8	3,0	1,6	1,4	...
III	1,7	1,2	2,5	1,8	2,7	1,5	1,3	1,9	2,5	1,7	1,4	...

15 SOCIEDADES NO FINANCIERAS: Síntesis de la información recopilada por la Central de Balances

15.12 Ratios significativas: R.2 Intereses por financiación recibida sobre recursos ajenos con coste (operaciones vivas). Base de datos trimestral (CBT)

Trimestres acumulados (a)

Ratios

	Total	Por sectores								Por tamaño		
		Energía	Industria	Servicios					Actividades con cobertura reducida en CB	Grandes, públicas y dep.	Medianas	Pequeñas
				Total	Comercio y hostelería	Transporte	Información y comunicaciones	Otros servicios				
	1	2	3	4	5	6	7	8	9	10	11	12
08	5,1	4,8	4,8	5,1	4,6	4,0	6,0	5,2	5,9	5,1	5,2	...
09	3,3	3,7	3,3	3,3	3,4	2,7	4,7	3,2	2,9	3,3	4,6	...
10	3,2	3,5	3,3	3,1	3,3	2,1	4,4	3,3	3,1	3,2	3,6	...
11	3,6	3,5	3,5	3,6	3,7	2,8	4,0	3,8	4,6	3,6	3,2	...
12	3,5	3,8	3,0	3,5	3,4	2,5	3,0	3,8	3,9	3,5	3,7	...
13	3,4	3,6	3,6	3,4	3,8	2,4	2,6	3,6	3,8	3,4	3,3	...
14	3,3	3,6	2,6	3,3	3,8	2,3	3,5	3,5	4,0	3,3	2,8	...
15	3,0	3,2	2,4	3,0	3,0	2,2	2,1	3,2	5,4	3,0	2,1	...
16	2,7	2,9	2,3	2,6	2,2	2,0	1,7	2,9	4,6	2,7	2,3	...
17	2,4	2,6	2,7	2,2	1,9	1,8	1,5	2,4	3,5	2,4	2,3	...
18	2,3	2,4	2,5	2,2	1,9	1,8	1,3	2,3	3,6	2,3	2,1	...
19	2,0	2,0	2,8	2,0	2,2	1,7	1,2	2,1	3,6	2,0	1,8	...
20	1,8	1,7	1,8	1,8	1,9	1,6	1,3	1,9	2,9	1,8	1,5	...
21	1,7	1,6	2,2	1,6	1,9	1,5	1,4	1,7	3,3	1,7	1,7	...
20 *IV*	1,8	1,7	1,8	1,8	1,9	1,6	1,3	1,9	2,9	1,8	1,5	...
21 *I*	1,6	1,6	2,2	1,5	1,8	1,4	1,3	1,6	3,0	1,6	1,3	...
II	1,6	1,6	2,0	1,5	1,8	1,5	1,5	1,5	3,0	1,6	1,5	...
III	1,6	1,5	2,1	1,6	1,8	1,5	1,4	1,6	3,0	1,6	1,6	...
IV	1,7	1,6	2,2	1,6	1,9	1,5	1,4	1,7	3,3	1,7	1,7	...
22 *I*	1,5	1,2	2,1	1,6	1,6	1,3	1,2	1,7	3,0	1,5	1,3	...
II	1,6	1,2	1,9	1,7	2,0	1,4	1,2	1,8	3,0	1,6	1,3	...
III	1,6	1,2	2,1	1,7	2,2	1,4	1,2	1,8	2,9	1,6	1,3	...

Véanse notas al final del capítulo.

15 SOCIEDADES NO FINANCIERAS: Síntesis de la información recopilada por la Central de Balances

15.13 Ratios significativas: R.3 Rentabilidad ordinaria de los recursos propios. Base de datos integrada (CBI)

Ratios

	Total		Por sectores								Por tamaño					
			Energía		Industria		Comercio y hostelería		Información y comunicaciones		Grandes, públicas y dependientes		Medianas		Pequeñas	
	t-1	t	t-1	t	t-1	t	t-1	t	t-1	t	t-1	t	t-1	t	t-1	t
	1	2	3	4	5	6	7	8	9	10	11	12	13	14	15	16
05	10,2	10,4	9,4	10,0	12,0	11,8	10,4	9,5	45,2	34,9	11,8	12,7	11,3	10,4	5,4	5,5
06	10,5	10,6	10,1	11,8	12,1	11,3	9,6	9,2	31,6	31,0	12,7	13,1	10,3	9,8	5,8	5,5
07	10,7	9,6	11,8	9,0	11,8	12,4	9,6	8,6	30,2	38,2	13,1	12,2	10,6	9,1	5,5	4,8
08	9,9	7,9	8,6	8,4	12,5	7,5	10,4	6,8	34,8	45,6	11,6	10,0	10,2	5,4	5,8	2,7
09	7,3	5,5	9,0	8,3	7,0	3,5	6,4	5,0	44,6	36,7	10,0	8,2	5,9	3,9	2,4	0,6
10	5,4	5,6	7,8	7,2	3,6	5,7	5,2	5,9	37,8	34,0	7,5	8,0	4,1	3,9	0,9	0,6
11	5,6	4,7	7,2	6,0	6,1	5,8	6,6	5,8	33,2	25,3	7,7	6,8	4,2	3,5	1,0	-
12	5,0	3,9	5,8	6,9	6,3	5,4	6,2	4,4	24,9	20,5	7,0	5,9	3,7	3,2	0,4	-0,5
13	4,1	4,3	6,9	6,8	6,2	6,0	5,0	6,1	21,0	19,3	6,0	6,2	3,9	4,2	-0,1	0,2
14	4,4	5,0	6,9	4,8	6,0	7,2	6,1	6,8	19,8	15,6	6,2	6,5	4,7	6,0	0,4	1,3
15	5,0	5,6	4,7	5,7	7,3	10,2	7,2	9,1	16,3	15,2	6,4	6,7	6,4	7,8	1,5	2,6
16	5,9	6,6	6,0	7,1	10,5	11,6	9,6	11,2	15,0	16,4	7,0	7,9	8,1	9,0	2,9	3,3
17	6,8	7,3	7,1	6,9	12,1	12,1	11,5	11,7	17,5	18,0	7,8	8,4	9,8	9,5	3,6	4,1
18	7,4	7,4	6,9	6,6	12,5	11,4	12,1	12,3	17,2	16,5	8,3	8,4	10,1	9,4	4,3	4,2
19	7,6	7,9	6,8	8,3	11,7	10,4	12,7	10,9	16,8	17,1	8,5	9,2	9,8	9,0	4,5	4,3
20	8,0	5,1	8,4	7,5	10,7	7,0	11,2	5,4	17,4	10,2	9,3	5,8	9,3	6,9	4,4	2,8
21	5,6	5,5	7,4	8,0	7,0	9,6	6,6	10,0	10,4	9,3	6,1	5,6	8,2	9,7	3,2	4,7

15 SOCIEDADES NO FINANCIERAS: Síntesis de la información recopilada por la Central de Balances

15.14 Ratios significativas: R.3 Rentabilidad ordinaria de los recursos propios. Base de datos trimestral (CBT)

Ratios (a)

	Total	Por sectores								Por tamaño		
		Energía	Industria	Servicios					Actividades con cobertura reducida en CB	Grandes, públicas y dep.	Medianas	Pequeñas
				Total	Comercio y hostelería	Transporte	Información y comuni-caciones	Otros servicios				
	1	2	3	4	5	6	7	8	9	10	11	12
17 *II*	5,7	5,4	10,0	5,3	10,1	7,5	26,7	0,9	9,5	5,7	11,9	...
III	6,9	4,1	12,8	7,5	21,1	9,8	25,0	1,6	2,0	6,9	9,8	...
IV	8,5	6,4	18,7	8,1	15,6	5,9	26,6	5,2	8,9	8,5	7,3	...
18 *I*	3,7	3,8	7,6	3,2	11,2	4,0	21,3	-1,0	1,3	3,7	6,2	...
II	6,3	4,0	15,8	6,1	13,0	8,3	24,8	1,7	6,7	6,3	15,1	...
III	6,7	5,6	11,5	6,6	13,4	10,1	25,0	1,8	3,4	6,7	10,0	...
IV	9,0	6,3	11,1	10,0	20,2	6,9	23,4	7,3	-0,6	9,0	7,4	...
19 *I*	3,9	5,2	8,1	2,8	9,2	3,4	20,6	-1,0	2,1	3,9	3,5	...
II	5,7	5,9	7,7	5,5	10,0	8,6	23,6	1,0	-3,0	5,7	10,1	...
III	6,7	7,0	5,2	7,0	13,5	10,0	24,8	2,0	0,1	6,7	10,8	...
IV	9,9	8,1	10,1	10,7	16,1	5,9	28,7	9,1	3,8	9,9	8,6	...
20 *I*	1,2	5,3	-5,6	0,5	2,3	-0,3	16,2	-1,3	-1,5	1,2	3,5	...
II	1,1	4,4	-5,1	0,4	1,9	-5,5	11,2	1,1	2,0	1,1	4,9	...
III	2,9	5,5	0,1	2,2	7,3	-2,6	15,8	0,8	3,3	2,9	6,7	...
IV	6,6	7,4	4,5	6,5	8,2	-3,0	11,3	9,0	4,9	6,6	5,7	...
21 *I*	1,7	5,4	6,4	-0,5	4,2	-5,3	12,2	-1,5	2,0	1,6	7,3	...
II	3,4	5,1	9,2	1,9	6,6	-1,7	13,3	0,7	3,4	3,4	8,0	...
III	4,2	6,9	4,7	3,0	10,8	1,4	12,7	0,5	1,5	4,2	10,0	...
IV	6,6	10,2	6,9	5,0	9,6	1,5	10,8	4,4	10,0	6,6	6,4	...
22 *I*	2,7	3,2	12,3	1,2	11,0	-2,8	10,0	-1,2	4,0	2,7	11,2	...
II	7,1	5,4	30,5	4,3	13,7	2,7	14,5	1,3	7,0	7,1	12,3	...
III	7,2	13,6	1,6	5,3	15,6	5,1	15,4	1,5	4,4	7,2	9,4	...

Véanse notas al final del capítulo.

15 SOCIEDADES NO FINANCIERAS: Síntesis de la información recopilada por la Central de Balances

15.15 Ratios significativas: R.3 Rentabilidad ordinaria de los recursos propios. Base de datos trimestral (CBT)

Trimestres acumulados (a) — *Ratios*

	Total	Por sectores								Por tamaño		
		Energía	Industria	Servicios					Actividades con cobertura reducida en CB	Grandes, públicas y dep.	Medianas	Pequeñas
				Total	Comercio y hostelería	Transporte	Información y comunicaciones	Otros servicios				
	1	2	3	4	5	6	7	8	9	10	11	12
08	9,7	9,9	7,3	10,4	6,1	2,3	49,8	10,5	2,4	9,8	4,0	...
09	8,8	9,1	3,1	9,7	6,4	0,8	50,3	10,5	5,7	8,8	3,0	...
10	9,0	7,9	7,0	9,9	10,0	1,8	47,1	10,3	5,8	9,1	6,0	...
11	7,9	6,3	7,1	8,8	10,4	1,5	33,6	8,9	14,4	7,9	4,8	...
12	7,3	7,8	6,7	7,2	10,6	2,0	31,5	6,2	-1,1	7,3	4,0	...
13	7,2	7,6	3,2	7,7	14,6	1,3	28,8	6,3	4,7	7,2	5,6	...
14	7,0	5,9	3,3	8,0	13,9	4,0	22,5	6,6	11,3	7,0	3,3	...
15	7,0	5,9	12,9	6,8	16,8	4,5	23,1	4,2	11,3	7,0	7,4	...
16	8,5	7,3	14,3	8,2	19,6	5,8	28,4	5,0	12,1	8,5	8,4	...
17	8,8	6,7	14,7	8,9	18,0	6,9	26,3	5,6	9,1	8,8	8,7	...
18	9,7	6,5	13,8	10,6	23,2	7,7	24,7	7,4	5,4	9,7	9,8	...
19	10,3	8,6	10,2	11,2	17,5	7,4	25,6	9,4	3,8	10,3	8,7	...
20	6,2	7,4	1,1	6,4	6,8	-2,8	14,7	8,7	5,4	6,2	5,4	...
21	5,9	8,5	7,6	4,7	8,8	-0,8	12,8	4,6	6,3	5,9	8,1	...
20 *IV*	6,2	7,4	1,1	6,4	6,8	-2,8	14,7	8,7	5,4	6,2	5,4	...
21 *I*	1,7	5,4	6,4	-0,5	4,2	-5,3	12,2	-1,5	2,0	1,6	7,3	...
II	3,0	5,5	7,9	1,3	5,7	-3,3	13,0	0,4	2,9	2,9	7,7	...
III	3,5	6,3	6,9	2,0	7,4	-1,7	13,0	0,6	2,8	3,5	8,5	...
IV	5,9	8,5	7,6	4,7	8,8	-0,8	12,8	4,6	6,3	5,9	8,1	...
22 *I*	2,7	3,2	12,3	1,2	11,0	-2,8	10,0	-1,2	4,0	2,7	11,2	...
II	5,6	4,6	21,8	3,6	13,5	0,1	12,5	1,1	5,6	5,5	11,8	...
III	6,3	8,0	16,4	4,3	14,3	1,8	13,5	1,5	5,6	6,3	11,1	...

Véanse notas al final del capítulo.

15 SOCIEDADES NO FINANCIERAS: Síntesis de la información recopilada por la Central de Balances

15.16 Ratios significativas: R.4 Diferencia rentabilidad - coste financiero (R.1 - R.2). Base de datos integrada (CBI)

Ratios

	Total		Por sectores								Por tamaño					
			Energía		Industria		Comercio y hostelería		Información y comunicaciones		Grandes, públicas y dependientes		Medianas		Pequeñas	
	t-1	t	t-1	t	t-1	t	t-1	t	t-1	t	t-1	t	t-1	t	t-1	t
	1	2	3	4	5	6	7	8	9	10	11	12	13	14	15	16
05	3,8	3,9	3,8	4,1	5,2	5,0	4,1	3,6	15,3	14,0	4,5	5,0	4,7	4,1	1,1	1,2
06	4,0	3,8	4,1	4,9	5,2	4,4	3,7	3,2	12,3	11,8	5,0	4,9	4,1	3,6	1,4	1,0
07	3,9	2,9	4,9	3,0	4,7	4,5	3,5	2,4	11,5	14,6	4,9	4,0	3,9	2,5	1,2	0,2
08	2,9	1,6	2,8	2,4	4,3	1,4	3,5	0,8	13,7	16,5	3,7	2,7	3,2	-0,3	0,5	-1,8
09	1,3	1,0	2,7	2,7	1,0	-0,3	0,5	0,3	16,8	15,2	2,6	2,4	0,1	-0,4	-1,9	-2,6
10	0,9	1,3	2,4	2,1	-0,3	1,3	0,5	1,3	16,0	15,6	2,1	2,5	-0,1	0,1	-2,4	-2,0
11	1,2	0,5	2,1	1,2	1,5	1,2	1,7	1,0	14,6	12,2	2,3	1,6	0,3	-0,4	-1,7	-2,6
12	0,7	-	1,1	1,6	1,5	0,9	1,3	0,1	11,9	9,6	1,7	1,1	-0,2	-0,6	-2,2	-2,8
13	0,2	0,4	1,7	1,6	1,6	1,5	0,5	1,4	9,8	8,9	1,2	1,3	-0,4	0,1	-2,6	-2,1
14	0,5	0,9	1,7	0,7	1,5	2,3	1,3	1,9	9,2	6,8	1,3	1,6	0,5	1,4	-2,0	-1,2
15	0,9	1,5	0,6	1,3	2,3	4,4	2,2	3,8	8,1	7,8	1,6	1,9	1,7	3,0	-1,1	-0,2
16	1,6	2,3	1,5	2,3	4,6	5,7	4,1	5,5	7,0	8,3	2,1	2,8	3,2	4,1	-	0,6
17	2,5	2,9	2,4	2,4	6,0	6,2	5,7	6,1	8,9	9,9	2,9	3,4	4,7	4,7	0,8	1,3
18	3,0	3,2	2,5	2,4	6,4	5,9	6,3	6,7	9,4	9,0	3,3	3,6	5,1	4,8	1,4	1,4
19	3,3	3,6	2,5	3,7	6,1	5,4	6,9	5,9	9,0	9,2	3,7	4,2	5,1	4,6	1,7	1,6
20	3,7	1,9	3,9	3,4	5,5	3,2	6,1	2,2	9,2	4,6	4,2	2,2	4,8	3,2	1,6	0,6
21	2,2	2,2	3,5	3,7	3,2	4,9	3,1	5,4	4,6	3,9	2,4	2,2	4,1	5,2	0,9	2,0

15 SOCIEDADES NO FINANCIERAS: Síntesis de la información recopilada por la Central de Balances

15.17 Ratios significativas: R.4 Diferencia rentabilidad - coste financiero (R.1 - R.2) Base de datos trimestral (CBT)

Ratios (a)

	Total	Por sectores								Por tamaño		
		Energía	Industria	Servicios					Actividades con cobertura reducida en CB	Grandes, públicas y dep.	Medianas	Pequeñas
				Total	Comercio y hostelería	Transporte	Información y comuni-caciones	Otros servicios				
	1	2	3	4	5	6	7	8	9	10	11	12
17 *II*	1,9	1,8	4,6	1,5	5,5	3,2	15,9	-0,8	3,5	1,9	7,0	...
III	2,6	1,0	6,4	2,8	12,5	4,7	14,6	-0,4	-0,8	2,6	5,6	...
IV	3,4	2,4	8,9	3,2	9,1	2,5	15,8	1,4	2,6	3,4	3,6	...
18 *I*	0,8	0,9	3,3	0,4	6,5	1,4	12,6	-1,8	-0,9	0,8	3,1	...
II	2,4	1,1	8,2	2,2	7,6	3,8	14,8	-0,2	1,6	2,4	10,3	...
III	2,6	2,1	5,6	2,5	7,7	5,0	15,1	-0,2	-	2,6	6,3	...
IV	3,7	2,3	4,7	4,2	12,6	2,9	13,4	2,4	-3,2	3,7	3,9	...
19 *I*	1,1	2,1	3,7	0,4	5,1	1,1	11,7	-1,5	-1,2	1,1	1,4	...
II	2,1	2,5	3,5	1,9	5,8	4,2	13,7	-0,5	-3,9	2,1	6,0	...
III	2,7	3,4	1,8	2,7	8,4	5,2	14,7	-	-2,1	2,7	6,3	...
IV	4,5	3,9	3,9	4,7	9,7	2,8	16,8	3,4	0,1	4,5	4,5	...
20 *I*	-0,3	2,3	-4,8	-0,6	-0,1	-1,1	8,7	-1,4	-3,1	-0,3	1,4	...
II	-0,4	1,8	-4,0	-0,7	-0,1	-4,3	5,8	-0,4	-0,6	-0,4	2,3	...
III	0,5	2,4	-1,2	0,1	4,4	-2,6	8,4	-0,7	0,4	0,5	3,5	...
IV	2,8	3,7	1,7	2,6	4,8	-2,8	5,6	3,4	1,2	2,8	2,7	...
21 *I*	-	2,4	2,6	-1,1	1,8	-3,8	5,8	-1,5	-0,7	-	3,9	...
II	1,0	2,2	4,6	0,2	3,6	-1,9	6,2	-0,3	0,3	1,0	4,2	...
III	1,4	3,3	1,6	0,7	6,5	-0,1	6,1	-0,6	-1,1	1,4	5,8	...
IV	2,6	4,9	2,7	1,7	5,5	-	4,9	1,2	4,2	2,6	3,0	...
22 *I*	0,7	1,1	6,4	-0,2	6,8	-2,3	4,5	-1,4	0,7	0,6	7,2	...
II	3,0	2,2	17,9	1,4	8,3	0,7	7,1	-0,3	2,8	3,0	8,0	...
III	2,9	6,2	-0,5	1,9	9,9	2,2	7,8	-0,2	1,3	2,9	5,6	...

Véanse notas al final del capítulo.

15 SOCIEDADES NO FINANCIERAS: Síntesis de la información recopilada por la Central de Balances

15.18 Ratios significativas: R.4 Diferencia rentabilidad - coste financiero (R.1 - R.2) Base de datos trimestral (CBT)

Trimestres acumulados (a) *Ratios*

	Total	Por sectores								Por tamaño		
		Energía	Industria	Servicios					Actividades con cobertura reducida en CB	Grandes, públicas y dep.	Medianas	Pequeñas
				Total	Comercio y hostelería	Transporte	Información y comuni-caciones	Otros servicios				
	1	2	3	4	5	6	7	8	9	10	11	12
08	2,4	3,2	1,2	2,7	1,1	-1,2	20,0	2,2	-1,1	2,5	-0,9	...
09	2,8	3,2	-0,1	3,3	2,1	-1,2	22,3	3,2	0,7	2,9	-1,2	...
10	3,1	2,6	1,9	3,6	4,7	-0,2	22,7	3,1	0,7	3,1	1,8	...
11	2,3	1,6	2,0	2,6	4,6	-0,7	19,4	2,2	1,9	2,3	1,2	...
12	1,9	2,5	2,0	1,8	4,6	-0,3	19,5	1,0	-0,7	1,9	0,2	...
13	2,0	2,5	-0,2	2,2	6,9	-0,6	19,3	1,2	-0,1	2,0	1,6	...
14	2,1	1,5	0,4	2,4	6,4	0,9	12,7	1,5	1,7	2,1	0,3	...
15	2,2	1,8	5,9	2,0	8,6	1,2	13,9	0,5	3,0	2,2	3,4	...
16	3,3	2,8	7,1	3,0	11,2	2,2	16,4	1,1	3,5	3,3	4,2	...
17	3,6	2,6	7,2	3,5	10,6	2,9	15,6	1,6	3,1	3,6	4,7	...
18	4,3	2,6	6,9	4,6	14,6	3,5	14,7	2,5	1,1	4,3	6,0	...
19	4,8	4,3	4,8	5,0	11,1	3,6	14,9	3,5	0,1	4,8	4,8	...
20	2,5	3,7	-0,5	2,4	3,7	-2,7	7,7	3,2	1,6	2,5	2,7	...
21	2,4	4,1	3,4	1,6	5,1	-1,4	6,0	1,4	2,0	2,4	4,3	...
20 *IV*	2,5	3,7	-0,5	2,4	3,7	-2,7	7,7	3,2	1,6	2,5	2,7	...
21 *I*	-	2,4	2,6	-1,1	1,8	-3,8	5,8	-1,5	-0,7	-	3,9	...
II	0,8	2,4	3,7	-0,1	2,9	-2,8	6,1	-0,5	-0,1	0,8	4,1	...
III	1,1	2,9	3,0	0,2	4,1	-1,9	6,2	-0,5	-0,1	1,1	4,6	...
IV	2,4	4,1	3,4	1,6	5,1	-1,4	6,0	1,4	2,0	2,4	4,3	...
22 *I*	0,7	1,1	6,4	-0,2	6,8	-2,3	4,5	-1,4	0,7	0,6	7,2	...
II	2,2	1,8	12,4	1,0	8,4	-0,8	5,9	-0,3	1,8	2,2	7,6	...
III	2,6	3,6	8,6	1,4	8,9	0,2	6,6	-0,1	1,9	2,5	7,0	...

Véanse notas al final del capítulo.

15 SOCIEDADES NO FINANCIERAS: Síntesis de la información recopilada por la central de Balances

15.19 Ratios significativas: R.5 Margen de explotación. (REB / INCN) Base de datos integrada (CBI)

Ratios

	Total		Por sectores								Por tamaño					
			Energía		Industria		Comercio y hostelería		Información y comunicaciones		Grandes, públicas y dependientes		Medianas		Pequeñas	
	t-1	t	t-1	t	t-1	t	t-1	t	t-1	t	t-1	t	t-1	t	t-1	t
	1	2	3	4	5	6	7	8	9	10	11	12	13	14	15	16
05	10,5	9,9	20,0	15,4	9,2	8,7	5,3	5,1	31,7	30,8	12,2	11,2	9,0	8,7	8,0	7,9
06	9,9	10,0	15,7	16,5	8,7	8,5	5,0	5,1	29,9	29,2	11,1	11,1	8,6	8,5	8,0	8,3
07	10,1	10,1	16,4	17,5	8,6	8,8	5,1	5,3	28,3	29,2	11,1	11,1	8,7	8,6	8,4	8,6
08	10,2	8,9	17,6	14,8	8,9	7,1	5,7	5,0	28,5	28,3	11,1	9,9	8,8	7,6	8,3	6,7
09	8,8	8,5	15,1	16,1	7,3	6,2	4,8	4,5	27,2	26,8	9,8	9,8	7,7	7,1	7,1	6,2
10	8,6	8,3	16,4	15,5	6,3	6,9	4,5	4,4	26,4	25,0	9,7	9,7	7,3	6,9	6,5	5,7
11	8,5	7,7	15,8	13,8	7,1	6,2	4,6	4,2	24,0	22,3	9,7	9,0	7,1	6,5	6,1	5,0
12	8,1	7,5	14,2	13,3	6,3	5,6	4,4	3,8	22,3	21,1	9,2	8,7	6,9	6,5	5,6	4,6
13	7,6	7,4	13,3	13,1	5,6	5,5	3,9	4,0	21,2	20,6	8,7	8,4	6,3	6,3	4,9	5,0
14	7,5	7,6	13,1	12,9	5,7	6,2	4,0	4,0	20,5	18,5	8,4	8,2	6,6	7,1	5,3	6,0
15	7,5	8,4	13,1	13,5	6,2	7,9	4,0	4,6	18,2	18,2	8,1	9,1	7,3	7,6	6,1	6,9
16	8,6	9,1	14,0	15,4	8,0	8,5	4,7	5,2	19,0	19,6	9,3	9,9	7,6	8,0	7,0	7,4
17	9,3	9,1	15,8	14,0	8,6	8,3	5,4	5,3	19,4	19,4	10,1	9,7	8,3	8,1	7,5	7,7
18	9,1	8,6	13,9	14,2	8,5	8,0	5,3	5,0	19,3	18,5	9,7	9,1	8,2	7,9	7,9	7,7
19	8,7	8,8	14,1	15,3	8,0	7,6	5,0	5,1	18,4	18,1	9,1	9,3	8,0	7,8	7,9	7,7
20	8,8	7,4	15,8	17,2	7,7	6,9	5,0	3,9	18,3	16,5	9,4	7,6	7,5	7,2	7,8	7,1
21	7,9	8,5	17,6	14,7	6,9	7,7	4,1	5,1	18,0	16,9	8,1	8,6	7,5	8,0	7,5	8,6

15 SOCIEDADES NO FINANCIERAS: Síntesis de la información recopilada por la Central de Balances

15.20 Ratios significativas: R.5 Margen de explotación. (REB / INCN) Base de datos trimestral (CBT)

Ratios

	Total	Por sectores								Por tamaño		
		Energía	Industria	Servicios					Actividades con cobertura reducida en CB	Grandes, públicas y dep.	Medianas	Pequeñas
				Total	Comercio y hostelería	Transporte	Información y comuni-caciones	Otros servicios				
	1	2	3	4	5	6	7	8	9	10	11	12
17 *II*	11,4	15,3	6,4	12,8	4,8	34,8	25,9	8,0	9,2	11,4	10,5	...
III	12,0	12,5	8,0	14,2	6,8	37,6	25,4	7,3	3,8	12,0	10,0	...
IV	10,5	11,5	8,9	11,3	4,7	30,8	25,8	-2,0	4,1	10,5	8,6	...
18 *I*	9,6	12,5	5,6	10,9	5,1	26,3	22,9	4,5	3,2	9,6	7,3	...
II	11,2	13,5	7,7	12,8	5,5	33,2	24,7	11,3	5,8	11,2	12,0	...
III	10,9	13,7	6,7	12,2	5,0	35,5	25,8	-0,3	3,4	10,9	10,2	...
IV	9,7	12,2	6,4	10,8	4,7	30,5	23,7	-4,7	3,6	9,7	7,0	...
19 *I*	9,9	13,9	6,3	10,2	5,0	23,5	22,1	3,5	3,8	9,9	6,2	...
II	10,7	15,8	5,5	12,1	5,1	32,1	23,8	5,4	1,4	10,7	10,1	...
III	11,5	17,0	4,9	13,2	5,8	34,1	24,3	8,9	0,7	11,5	10,6	...
IV	10,4	14,3	5,8	11,8	6,2	26,3	25,2	-0,1	0,8	10,4	9,0	...
20 *I*	8,1	16,8	2,1	8,1	3,4	15,3	22,1	0,8	-0,2	8,1	6,3	...
II	7,5	18,8	1,6	6,1	3,8	-4,1	21,0	-7,0	3,2	7,5	8,0	...
III	9,1	18,4	4,1	8,5	5,4	10,7	24,9	-8,3	2,9	9,1	9,7	...
IV	8,5	17,0	4,4	7,8	4,7	10,8	19,2	3,5	4,0	8,5	8,1	...
21 *I*	8,6	16,2	7,1	6,4	4,1	1,6	19,9	-1,5	2,6	8,6	9,8	...
II	9,1	15,5	6,8	8,1	4,8	14,7	21,0	-3,5	3,7	9,1	9,1	...
III	9,6	14,7	5,8	9,6	5,8	21,8	20,4	2,6	3,5	9,6	10,7	...
IV	8,3	13,3	4,7	7,8	4,5	21,5	17,3	-1,7	4,4	8,3	9,0	...
22 *I*	7,1	6,0	7,5	7,8	5,9	8,4	17,8	2,9	4,8	7,1	12,6	...
II	9,6	8,5	11,0	9,3	5,5	21,2	20,4	6,9	5,8	9,6	11,7	...
III	8,8	11,5	3,2	10,1	5,7	26,7	21,1	3,2	4,2	8,8	10,0	...

15 SOCIEDADES NO FINANCIERAS: Síntesis de la información recopilada por la Central de Balances

15.21 Ratios significativas: R.5 Margen de explotación. (REB / INCN) Base de datos trimestral (CBT)

Trimestres acumulados (a) — *Ratios*

	Total	Por sectores								Por tamaño		
		Energía	Industria	Servicios					Actividades con cobertura reducida en CB	Grandes, públicas y dep.	Medianas	Pequeñas
				Total	Comercio y hostelería	Transporte	Información y comunicaciones	Otros servicios				
	1	2	3	4	5	6	7	8	9	10	11	12
08	13,1	20,1	5,5	16,4	4,6	22,0	41,4	3,6	7,0	13,2	7,3	...
09	12,9	19,0	3,2	15,3	4,9	20,7	39,1	8,0	8,0	13,0	6,9	...
10	12,6	16,5	5,4	15,1	5,5	25,0	35,5	4,1	5,0	12,7	8,5	...
11	11,2	13,3	4,6	14,5	5,3	24,4	31,6	7,7	7,9	11,2	7,2	...
12	10,2	12,3	3,7	13,6	5,1	24,8	30,6	8,1	9,0	10,3	7,5	...
13	9,9	12,2	2,9	13,2	5,6	24,4	31,3	17,9	9,1	9,9	7,8	...
14	9,5	12,9	2,8	11,8	5,0	31,2	27,9	5,1	8,5	9,5	8,4	...
15	10,5	13,1	6,7	11,7	5,4	31,7	24,8	2,8	5,7	10,5	8,5	...
16	11,9	15,1	7,8	12,9	6,2	31,5	25,0	4,5	6,7	11,9	8,9	...
17	10,9	12,4	7,6	12,3	5,3	32,6	25,2	4,7	5,5	10,9	9,0	...
18	10,3	12,9	6,6	11,7	5,1	31,6	24,3	2,8	4,0	10,4	9,2	...
19	10,6	15,2	5,6	11,8	5,5	29,2	23,9	4,4	1,6	10,6	9,0	...
20	8,3	17,7	3,1	7,7	4,3	9,7	21,8	-2,3	2,7	8,4	8,0	...
21	8,9	14,7	6,0	8,0	4,8	16,1	19,6	-1,0	3,6	8,9	9,6	...
20 *IV*	8,3	17,7	3,1	7,7	4,3	9,7	21,8	-2,3	2,7	8,4	8,0	...
21 *I*	8,6	16,2	7,1	6,4	4,1	1,6	19,9	-1,5	2,6	8,6	9,8	...
II	8,9	15,9	6,9	7,3	4,4	8,6	20,4	-2,5	3,2	8,9	9,5	...
III	9,1	15,4	6,5	8,1	4,9	13,9	20,4	-0,8	3,3	9,1	9,9	...
IV	8,9	14,7	6,0	8,0	4,8	16,1	19,6	-1,0	3,6	8,9	9,6	...
22 *I*	7,1	6,0	7,5	7,8	5,9	8,4	17,8	2,9	4,8	7,1	12,6	...
II	8,4	7,2	9,5	8,6	5,7	15,5	19,1	5,0	5,4	8,4	12,1	...
III	8,5	8,9	7,5	9,1	5,7	19,6	19,7	4,5	5,0	8,5	11,5	...

Véanse notas al final del capítulo.

15 SOCIEDADES NO FINANCIERAS: Síntesis de la información recopilada por la Central de Balances

15.22 Ratios significativas: E.1 Endeudamiento, RAC/AN. (precios corrientes; saldo final) Base de datos integrada (CBI)

Ratios

	Total		Por sectores								Por tamaño					
			Energía		Industria		Comercio y hostelería		Información y comunicaciones		Grandes, públicas y dependientes		Medianas		Pequeñas	
	t-1	t	t-1	t	t-1	t	t-1	t	t-1	t	t-1	t	t-1	t	t-1	t
	1	2	3	4	5	6	7	8	9	10	11	12	13	14	15	16
05	42,6	42,0	39,5	40,8	35,7	36,7	34,4	33,0	62,0	54,2	45,1	45,1	36,7	35,4	34,4	36,5
06	42,5	43,6	40,6	41,1	37,2	37,2	33,7	33,1	54,5	55,5	45,3	47,6	36,0	35,4	36,9	35,3
07	44,0	43,5	41,4	38,4	37,6	39,3	34,1	32,7	55,2	55,2	47,8	47,8	36,2	35,5	35,7	35,2
08	43,0	44,4	37,7	39,9	38,9	39,1	32,2	34,1	53,1	58,8	46,4	47,8	38,9	38,1	33,9	35,9
09	43,6	42,9	40,5	42,9	38,6	39,4	36,1	35,8	56,9	51,6	47,7	46,9	36,6	36,2	34,8	35,0
10	43,8	43,6	43,2	42,4	38,7	37,7	35,7	36,1	50,2	47,3	47,6	47,4	38,0	38,6	33,7	33,3
11	44,7	44,6	42,7	40,9	38,4	38,7	36,4	37,0	49,5	41,8	48,9	48,9	40,1	40,3	32,9	32,4
12	44,8	44,5	41,9	40,6	38,9	39,2	37,1	37,2	42,0	40,3	48,8	48,5	39,3	39,7	33,3	32,9
13	44,0	43,8	41,0	40,1	39,2	39,7	36,5	36,6	40,9	40,8	48,3	48,4	36,0	35,5	32,1	31,6
14	43,3	42,2	39,6	38,3	40,2	38,6	36,9	36,0	41,0	45,3	47,6	46,3	36,0	35,1	31,4	31,0
15	42,6	41,5	38,9	38,3	38,7	37,5	36,2	35,0	40,2	38,5	46,7	45,6	34,1	33,3	30,7	29,9
16	41,4	40,7	41,2	41,5	37,6	36,1	35,6	34,6	41,3	38,7	45,6	45,1	32,7	32,2	29,3	28,9
17	39,8	38,8	40,8	40,5	35,8	34,5	34,1	33,5	40,4	36,1	43,7	42,7	31,9	31,3	28,3	27,9
18	38,4	36,9	40,7	36,6	34,8	33,5	34,4	32,9	36,1	38,3	42,0	40,1	32,4	31,9	27,0	26,5
19	37,0	36,6	37,4	37,7	34,0	32,8	33,3	31,3	38,9	38,9	40,3	39,9	32,0	31,6	26,6	25,9
20	37,0	37,9	36,3	38,3	33,8	34,7	31,6	34,1	39,8	43,6	40,4	41,3	32,5	34,0	25,3	26,9
21	38,3	38,6	37,2	43,4	34,6	34,3	33,1	32,1	45,2	47,3	41,2	41,8	32,6	31,0	25,5	24,6

15 SOCIEDADES NO FINANCIERAS: Síntesis de la información recopilada por la Central de Balances

15.23 Ratios significativas: E.1 Endeudamiento, RAC/AN. (precios corrientes; saldo final) Base de datos trimestral (CBT)

Ratios (a)

	Total		Por sectores								Por tamaño	
			Energía		Industria		Comercio y hostelería		Información y comunicaciones		Grandes, públicas y dependientes	
	t-1 (1)	t (2)	t-1 (3)	t (4)	t-1 (5)	t (6)	t-1 (7)	t (8)	t-1 (9)	t (10)	t-1 (11)	t (12)
08	51,0	48,2	38,9	38,5	50,4	48,6	25,1	25,1	54,1	55,4	51,1	48,3
09	47,2	47,0	38,2	41,4	48,2	48,0	26,7	29,1	54,2	45,0	47,3	47,2
10	46,9	47,0	42,2	43,0	48,6	44,7	28,7	28,8	43,0	42,8	47,1	47,1
11	46,9	47,9	42,3	40,5	43,8	44,3	28,4	30,5	44,2	33,0	47,0	48,0
12	47,9	47,0	37,7	36,0	43,4	42,0	32,6	34,7	32,9	28,5	47,9	47,1
13	46,6	46,2	36,2	35,6	40,8	40,1	34,1	35,8	34,0	34,4	46,6	46,3
14	45,4	43,8	35,7	34,5	46,4	45,2	36,1	36,6	27,3	32,6	45,4	43,9
15	44,0	43,3	34,7	34,2	45,0	43,7	36,9	36,1	32,4	42,1	44,0	43,3
16	43,7	43,6	36,1	37,7	42,9	40,6	36,0	33,9	43,6	36,9	43,7	43,6
17	43,7	43,6	37,6	37,9	41,2	38,8	34,1	33,8	37,2	37,1	43,8	43,6
18	43,2	41,8	37,9	33,6	39,0	36,6	30,4	28,4	36,5	39,8	43,2	41,9
19	41,7	42,0	33,4	34,0	36,1	35,3	28,0	23,6	39,8	40,3	41,8	42,0
20	42,3	43,2	34,1	36,4	35,2	38,4	24,1	24,3	41,4	46,8	42,3	43,2
21	43,2	44,8	36,8	44,2	37,6	37,9	24,0	26,2	46,6	50,2	43,2	44,8
22 *I*	44,5	44,7	43,8	45,5	37,4	36,8	27,4	26,3	50,2	46,5	44,5	44,8
II	44,8	45,2	46,2	47,0	36,8	38,1	26,4	26,3	46,5	46,1	44,8	45,2
III	45,4	48,1	47,0	52,8	42,8	45,7	23,0	24,3	44,7	44,2	45,4	48,1

Véanse notas al final del capítulo.

15 SOCIEDADES NO FINANCIERAS: Síntesis de la información recopilada por la Central de Balances

15.24 Ratios significativas: E.2 Endeudamiento, RAC/(REB+Ingresos financieros) (saldo final) Base de datos integrada (CBI)

Ratios

	Total		Por sectores								Por tamaño					
			Energía		Industria		Comercio y hostelería		Información y comunicaciones		Grandes, públicas y dependientes		Medianas		Pequeñas	
	t-1 (1)	t (2)	t-1 (3)	t (4)	t-1 (5)	t (6)	t-1 (7)	t (8)	t-1 (9)	t (10)	t-1 (11)	t (12)	t-1 (13)	t (14)	t-1 (15)	t (16)
05	355,1	373,4	371,9	380,8	239,4	259,2	275,8	285,2	169,4	151,4	341,8	360,6	275,9	283,8	430,9	456,1
06	377,3	416,3	372,7	370,4	260,2	269,7	291,7	293,9	168,8	163,9	363,3	421,2	286,2	292,5	459,3	454,3
07	421,4	430,2	376,8	423,6	265,2	284,7	291,1	290,2	164,1	152,0	425,9	435,0	281,7	296,0	471,1	476,7
08	406,8	484,4	419,0	452,6	275,6	354,7	256,4	338,2	177,9	178,8	414,8	479,8	325,9	394,3	399,1	540,0
09	488,7	600,7	461,6	536,0	359,3	499,2	368,2	440,2	171,2	161,3	474,3	572,2	362,4	430,8	582,3	775,4
10	631,5	633,6	550,0	541,4	492,6	433,4	429,6	425,2	147,2	146,4	621,1	602,0	457,8	492,7	737,1	845,4
11	644,4	672,9	532,0	534,5	430,2	447,1	409,5	430,4	161,5	146,6	626,7	639,8	507,8	539,4	779,1	917,9
12	662,6	683,0	564,9	502,9	431,9	444,6	425,6	480,4	149,5	158,4	633,8	634,5	483,2	505,8	883,9	1 065,6
13	664,8	657,9	508,8	480,0	412,1	443,5	449,0	439,8	161,6	172,3	627,9	622,2	448,8	442,7	963,3	945,9
14	645,9	650,1	470,1	536,9	448,3	389,5	448,0	428,9	171,2	228,4	610,5	636,4	438,5	396,5	913,8	794,4
15	664,9	608,1	547,4	519,0	391,1	320,4	418,8	361,0	192,4	188,8	667,7	620,6	367,7	334,0	754,9	644,9
16	582,0	544,8	514,9	495,1	314,3	284,8	348,9	306,6	211,4	188,9	596,1	558,3	319,5	302,9	608,6	569,8
17	521,5	493,5	487,2	492,4	275,4	260,8	296,1	292,1	191,2	162,3	539,8	509,6	286,7	289,5	533,9	502,0
18	488,0	475,5	490,4	443,2	258,8	264,1	292,5	283,8	163,1	184,2	510,1	493,1	292,2	302,6	464,4	462,8
19	474,6	469,1	447,6	424,1	265,9	270,2	284,0	291,3	187,5	182,7	495,2	486,2	294,2	304,7	453,2	453,0
20	468,8	655,2	417,3	484,1	275,4	361,6	288,5	464,7	186,4	262,9	487,9	693,8	311,4	386,7	438,8	602,0
21	647,4	618,7	478,4	572,6	360,4	304,9	408,4	313,1	261,7	304,6	692,6	692,8	333,1	289,1	529,1	415,9

15 SOCIEDADES NO FINANCIERAS: Síntesis de la información recopilada por la Central de Balances

15.25 Ratios significativas: E.2 Endeudamiento, RAC/(REB+Ingresos financieros) (saldo final) Base de datos trimestral (CBT)

Ratios (a)

	Total		Por sectores								Por tamaño	
			Energía		Industria		Comercio y hostelería		Información y comunicaciones		Grandes, públicas y dependientes	
	t-1 (1)	t (2)	t-1 (3)	t (4)	t-1 (5)	t (6)	t-1 (7)	t (8)	t-1 (9)	t (10)	t-1 (11)	t (12)
08	524,2	571,2	397,1	437,5	438,9	597,1	215,3	234,4	123,7	118,6	526,6	565,0
09	571,6	660,1	440,1	500,7	585,0	880,1	218,9	280,8	113,9	115,2	564,9	635,6
10	661,2	648,3	520,1	527,7	1 042,2	690,1	272,9	240,8	105,2	111,4	636,7	645,4
11	649,3	643,8	552,9	547,4	611,8	560,7	240,1	247,7	120,1	84,7	645,2	638,1
12	633,4	647,0	517,9	445,2	521,0	558,8	257,0	293,0	83,8	79,8	634,9	648,4
13	612,3	594,1	451,5	434,8	490,6	627,9	255,6	258,2	108,8	117,4	613,4	594,9
14	577,5	629,2	432,9	484,0	537,1	578,8	282,2	279,8	87,6	116,9	577,5	629,6
15	634,8	603,8	485,2	473,5	561,0	328,3	283,4	261,8	115,8	150,7	635,6	604,8
16	589,2	546,4	466,5	445,0	340,3	290,3	262,1	212,3	154,6	129,6	590,3	547,6
17	550,4	539,5	445,8	487,2	289,6	250,8	216,5	230,3	130,0	133,4	551,5	540,8
18	527,5	504,9	487,8	443,3	249,7	261,5	198,3	183,4	132,0	150,3	529,1	506,6
19	505,7	511,1	440,4	420,0	261,0	285,1	179,3	177,8	150,3	146,5	506,6	512,2
20	511,5	814,2	425,5	496,7	272,1	616,8	182,6	286,6	147,9	232,5	511,9	816,0
21	792,8	777,3	494,2	591,7	603,3	381,7	286,5	270,4	232,5	285,9	794,7	779,8
22 *I*	773,6	755,9	596,0	675,7	377,5	341,6	295,6	239,7	285,1	258,3	778,1	760,5
II	753,3	676,6	682,2	689,7	340,6	276,3	239,7	201,4	258,2	257,0	757,7	680,1
III	675,3	691,8	686,5	726,4	279,0	304,4	167,5	171,7	237,1	236,3	677,4	693,5

Véanse notas al final del capítulo.

15 SOCIEDADES NO FINANCIERAS: Síntesis de la información recopilada por la Central de Balances

15.26 Ratios significativas: Carga financiera por intereses. Intereses por financiación recibida/(REB+Ingresos financieros) Base de datos integrada (CBI)

Ratios

	Total		Por sectores								Por tamaño					
			Energía		Industria		Comercio y hostelería		Información y comunicaciones		Grandes, públicas y dependientes		Medianas		Pequeñas	
	t-1 (1)	t (2)	t-1 (3)	t (4)	t-1 (5)	t (6)	t-1 (7)	t (8)	t-1 (9)	t (10)	t-1 (11)	t (12)	t-1 (13)	t (14)	t-1 (15)	t (16)
05	12,9	13,3	11,9	12,3	9,4	10,2	11,4	11,8	8,9	7,6	12,1	12,5	10,9	11,4	16,3	16,7
06	13,3	15,7	12,3	13,1	10,0	11,8	11,9	12,9	8,8	7,6	12,6	15,5	11,2	12,7	16,3	17,5
07	15,6	19,9	13,2	17,4	11,7	14,2	12,6	14,5	7,7	8,7	15,5	19,9	12,3	15,6	17,3	21,6
08	19,7	24,7	17,5	20,3	15,0	18,7	13,5	18,7	9,9	9,9	19,8	23,8	16,5	23,6	20,3	29,9
09	25,0	23,1	20,4	19,9	19,1	19,9	20,6	19,9	9,5	8,6	23,6	20,2	21,1	19,9	31,2	35,7
10	23,8	21,9	20,4	19,3	19,7	16,0	19,3	16,6	8,4	6,3	21,8	20,4	20,0	17,9	33,5	30,8
11	22,3	25,7	19,4	21,6	15,8	17,4	15,8	18,2	6,8	6,3	21,4	24,3	18,8	22,3	28,1	34,8
12	25,2	26,6	23,3	22,1	16,7	17,5	17,5	20,0	6,5	7,0	24,2	24,9	19,4	21,2	32,7	39,7
13	25,6	24,5	21,9	19,8	15,0	15,2	18,7	17,7	7,1	7,3	24,2	23,7	20,0	18,1	36,0	31,4
14	24,2	23,2	19,4	20,6	15,3	13,6	18,5	16,2	7,1	7,4	23,5	23,4	17,2	15,4	30,3	24,5
15	23,6	19,1	21,4	19,0	13,8	9,9	16,0	11,8	5,3	4,8	24,2	20,0	14,0	10,8	23,8	18,1
16	18,6	15,7	18,6	15,7	9,5	7,7	11,3	8,5	6,4	5,3	19,5	16,6	11,0	8,9	17,2	14,1
17	14,5	12,6	15,0	14,5	7,4	7,0	8,3	7,2	5,0	4,0	15,3	13,3	8,3	7,5	13,4	11,6
18	12,7	11,8	14,1	12,6	7,0	6,6	7,2	6,6	4,0	3,5	13,6	12,5	7,3	7,0	11,0	10,5
19	11,5	10,9	12,7	10,2	6,4	6,5	6,4	6,6	3,8	3,6	12,3	11,5	6,8	6,9	10,0	9,8
20	11,0	13,9	9,3	9,4	6,6	7,7	6,5	9,6	3,7	5,5	11,6	15,1	6,9	8,0	9,5	11,7
21	13,6	12,2	8,9	9,0	7,5	6,5	8,2	6,4	5,2	5,5	14,7	13,5	6,9	6,2	10,5	8,2

15 SOCIEDADES NO FINANCIERAS: Síntesis de la información recopilada por la Central de Balances

15.27 Ratios significativas: Carga financiera por intereses. Intereses por financiación recibida/(REB+Ingresos financieros) Base de datos trimestral (CBT)

Ratios (a)

	Total		Por sectores								Por tamaño	
			Energía		Industria		Comercio y hostelería		Información y comunicaciones		Grandes, públicas y dependientes	
	t-1	t	t-1	t	t-1	t	t-1	t	t-1	t	t-1	t
	1	2	3	4	5	6	7	8	9	10	11	12
08	22,9	27,8	15,1	18,6	17,2	27,3	8,6	10,7	7,5	7,4	23,0	27,4
09	28,8	22,3	18,6	18,5	26,5	29,0	10,2	9,2	7,6	7,0	28,5	21,5
10	22,3	21,3	18,7	18,0	34,8	23,3	9,2	8,3	6,9	5,0	21,4	21,1
11	21,4	23,9	18,6	20,8	20,7	19,6	8,3	9,6	5,0	3,6	21,3	23,7
12	23,2	24,2	20,5	18,4	17,9	20,8	9,7	10,6	3,5	2,6	23,3	24,2
13	22,8	22,4	18,8	17,0	18,7	22,7	10,5	10,4	5,1	5,0	22,8	22,5
14	21,4	22,4	16,8	17,0	13,6	15,6	11,0	10,5	2,1	2,5	21,4	22,5
15	22,5	19,3	17,1	15,8	15,3	8,1	10,4	8,0	2,8	2,5	22,5	19,3
16	18,5	15,4	15,6	12,9	8,3	6,7	8,0	4,8	3,1	2,2	18,6	15,4
17	15,3	13,6	13,0	12,8	6,6	6,9	4,8	4,4	2,4	2,0	15,4	13,7
18	13,5	12,3	12,8	11,6	6,8	6,8	4,2	3,3	1,8	1,8	13,6	12,3
19	12,3	11,6	11,5	8,3	6,9	8,1	3,3	4,1	1,8	1,8	12,4	11,6
20	11,4	15,2	8,4	8,5	7,8	10,9	4,2	5,5	1,7	2,7	11,4	15,3
21	15,1	13,4	8,5	8,1	10,4	7,7	5,4	5,0	2,8	3,7	15,1	13,4
22 *I*	13,2	12,9	8,2	8,5	7,5	6,9	5,4	4,6	3,7	3,6	13,3	13,0
II	12,9	11,8	8,5	8,4	6,9	5,3	4,6	4,2	3,6	3,3	13,0	11,9
III	11,6	10,9	8,4	7,6	5,1	5,8	3,4	3,6	2,8	2,8	11,6	11,0

Véanse notas al final del capítulo.

15 SOCIEDADES NO FINANCIERAS: Síntesis de la información recopilada por la Central de Balances

15.28 Ratios significativas: FSI.1 Endeudamiento. (Deuda / Fondos Propios) Base de datos integrada (CBI)

Ratios (a) (b)

	Total (b)	Por sectores								Por tamaño		
		Energía	Industria	Servicios					Otros. Del cual: Construcción	Grandes, públicas y dep.	Medianas	Pequeñas
				Total	Comercio y hostelería	Transporte	Información y comuni-caciones	Otros servicios				
	1	2	3	4	5	6	7	8	9	10	11	12
06	123,4	97,7	117,6	114,1	112,0	67,3	206,1	116,2	218,6	138,0	112,9	95,7
07	121,0	85,0	123,9	113,2	109,7	71,6	208,3	113,9	222,5	135,2	113,5	94,9
08	122,6	95,1	113,3	117,7	114,0	74,4	248,7	118,1	228,2	135,1	104,8	101,5
09	116,9	101,1	113,3	107,7	117,3	77,8	207,9	102,7	217,7	129,2	102,4	92,9
10	118,6	98,9	111,8	111,4	122,4	84,9	194,1	106,9	228,3	131,7	108,9	88,4
11	118,8	97,7	113,0	112,7	125,0	110,3	154,7	104,5	235,2	132,2	108,6	87,0
12	116,8	96,3	118,3	110,9	125,2	111,2	145,9	102,1	228,4	130,3	104,2	85,8
13	113,7	92,2	121,6	109,4	126,0	111,7	142,8	99,8	200,1	127,8	97,7	83,6
14	107,8	85,9	117,6	105,3	121,6	110,0	146,6	95,3	173,0	119,3	93,3	81,8
15	103,5	89,1	114,6	99,3	119,8	105,0	127,3	89,3	168,0	114,7	89,7	78,0
16	99,7	92,1	113,3	94,1	119,1	99,8	119,5	83,4	163,6	110,3	87,5	74,6
17	93,9	89,7	109,9	87,7	117,3	98,2	115,8	75,5	149,7	102,5	87,0	72,1
18	88,0	80,0	104,3	83,9	113,6	92,4	127,7	71,4	126,2	94,8	85,7	69,1
19	86,7	80,9	103,0	81,9	103,4	89,1	128,3	71,8	130,3	93,9	85,9	66,2
20	87,5	83,3	100,8	83,2	105,8	100,1	142,4	71,3	129,0	94,6	85,9	67,7
21	90,2	109,2	103,9	82,6	108,1	102,0	142,3	69,9	127,6	98,8	82,7	66,5
22	101,9	...	...	...	...	...	...	...	...	...	...	...

Véanse notas al final del capítulo.

15 SOCIEDADES NO FINANCIERAS: Síntesis de la información recopilada por la Central de Balances

15.29 Ratios significativas: FSI.2 Rentabilidad de los recursos propios. (EBIT / Fondos Propios) Base de datos integrada (CBI)

Ratios (a) (b)

	Total (b)	Por sectores								Por tamaño		
		Energía	Industria	Servicios					Otros. Del cual: Construcción	Grandes	Medianas	Pequeñas
				Total	Comercio y hostelería	Transporte	Información y comuni-caciones	Otros servicios				
	1	2	3	4	5	6	7	8	9	10	11	12
06	13,7	14,4	14,3	12,7	11,7	5,5	36,5	12,3	18,0	16,7	12,8	7,6
07	13,5	11,4	16,1	13,1	12,4	5,8	43,3	11,9	16,0	16,2	13,2	7,8
08	11,8	11,8	10,8	12,4	9,8	4,3	53,1	12,2	10,9	14,7	9,4	5,5
09	8,5	10,9	6,2	8,9	7,8	2,8	43,2	8,4	6,9	11,2	6,8	3,2
10	8,4	9,9	8,3	8,9	8,6	3,5	37,9	8,4	2,5	11,1	6,6	2,6
11	7,9	8,9	8,6	8,4	8,6	4,1	28,5	7,7	1,1	10,6	6,4	2,1
12	7,2	10,0	8,4	7,2	7,2	4,2	24,0	6,5	-1,1	9,8	6,3	1,5
13	7,3	9,7	8,3	7,4	8,6	5,2	22,7	6,3	-0,7	9,8	6,7	1,9
14	7,7	7,2	9,6	8,1	9,2	6,4	18,4	7,2	1,5	9,7	8,3	2,8
15	8,0	8,3	12,3	7,8	11,2	7,5	17,1	6,2	1,0	9,6	9,7	3,9
16	8,7	9,5	13,5	8,3	12,9	8,3	18,9	6,2	1,1	10,3	10,8	4,5
17	9,0	8,9	13,8	8,6	13,2	9,1	19,0	6,5	2,7	10,3	11,0	5,1
18	8,9	8,5	12,9	8,7	13,7	9,3	18,0	6,7	4,4	10,1	10,7	5,2
19	9,3	9,8	11,8	9,2	12,1	9,2	18,8	7,8	6,2	10,8	10,2	5,1
20	6,4	8,7	8,0	5,9	6,5	-0,2	11,9	6,2	4,8	7,3	7,9	3,5
21	6,3	9,4	10,6	5,3	9,2	2,4	10,8	4,4	4,6	6,7	9,1	4,8
22	10,0	...	...	...	...	...	...	...	...	...	...	...

Véanse notas al final del capítulo.

NOTAS A LOS CUADROS DEL CAPÍTULO 15

Formulación de las ratios incluidas en los cuadros 15.6 a 15.27

R1 = [(27+29)/(10-14-17)]*100
R2 = [27/(13+16)]*100
R3 = (29/11)*100
R4 = R1 - R2
R5 = (24/18)*100
E1 = [(13+16)/(10-14-17)]*100
E2 = [(13+16)/(24+25)]*100
Carga financiera por intereses = [27/(24+25)]*100

A. BALANCE
1. Activo inmovilizado
2. Material
3. Valor en libros
4. Ajuste para valorar a precios corrientes
5. Resto inmovilizado
6. Activo circulante
7. Deudores comerciales y otras cuentas a cobrar.
8. Resto de activo circulante
9. Resto activos
10. Activo = Pasivo
11. Recursos propios (incluye ajuste a precios corrientes)
12. Recursos ajenos y Provisiones
13. Financiación bancaria
14. Acreedores comerciales y otras cuentas a pagar
15. Resto de recursos ajenos
16. Con coste financiero
17. Sin coste financiero

B. CUENTA DE RESULTADOS
(Serie de tasas en cuadros 15.1 a 15.6)
18. Valor de la producción (incluidas subvenciones
19. Cifra neta de negocios
20. Resto
21. Consumos intermedios (incluidos tributos)
22. Valor añadido bruto al coste de los factores (18-21)
23. Gastos de personal
24. Resultado económico bruto de la explotación (REB) (22-23)
25. Ingresos financieros
26. Gastos financieros
27. Intereses por financiación recibida
28. Amortizaciones y Provisiones de la explotación
29. Resultado ordinario neto (RON) (24+25-26-28)
30. Impuesto sobre beneficios
31. Resto de gastos e ingresos
32. Resultado del ejercicio (29-30-319)

Cuadros 15.3 y 15.6
a. La serie trimestral del año n para el trimestre t recoge las tasas de los datos acumulados del año n hasta el trimestre t, respecto al mismo período del año anterior.

Cuadros 15.8, 15.14 y 15.17
a. El resultado ordinario neto (RON) utilizado en el cálculo de esta ratio incorpora, para cada trimestre, la parte proporcional de los dividendos recibidos hasta ese trimestre desde el inicio del año, mediante su linealización; por su parte, la ratio del cuadro 15.9, facilita la información acumulada para cada periodo (I, IaII, IaIII, IaIV), en los que se incluye la totalidad del dividendo recibido.

Cuadros 15.9, 15.12, 15.15, 15.18 y 15.21
a. La serie trimestral del año n para el trimestre t recoge las ratios de los datos acumulados del año n hasta el trimestre t.

Cuadros 15.23, 15.25 y 15.27
a. Las columnas t y t-1 en la frecuencia anual hace referencia al cuarto trimestre del año t y al cuarto trimestre del año t-1. En el bloque de frecuencia trimestral las columnas t y t-1 recogen la información del trimestre indicado (t) y el del inmediatamente anterior (t-1), respectivamente.

Cuadros 15.28 y 15.29

Nota: Para la formulación de las ratios FSI.1 y FSI.2 se ha empleado la metodología definida por el FMI en su documento *Financial Soudness Indicator. Compilation Guide*.

a. El dato de 2011 y 2012, tanto para el total de empresas como para los diferentes agregados por sectores y tamaños, se obtiene aplicando al dato de la base anterior la tasa de variación de la base actual.

b. Los datos del último periodo son una estimación elaborada a partir de la información trimestral más reciente recibida en la encuesta trimestral de la Central de Balances (CBT).

CAPÍTULO 16 HOGARES E ISFLSH

16.1 Renta bruta disponible. Componentes

Millones de euros (col.1 a 8), euros (col.9 a 14) y % (col. 15 y 16)

	Renta bruta disponible (RBD)	Recursos (R)				Empleos (E)			Renta bruta disponible per cápita (acumulado 4 tr.) (a)						Tasa de variación interanual (acum. 4 tr.)	
		Remuneración asalariados	Excedente bruto de explotación (EBE)	Rentas propiedad	Prestaciones sociales y otras transf. corrientes	Impuestos	Rentas propiedad	Cotizaciones sociales y otras transf. corrientes	Total	Remuneración asalariados	EBE	Rentas propiedad (netas) R-E	Transferencias sociales y otras (netas) R-E	Impuestos	RBD	RBD per cápita
	1=2a5-6a8	2	3	4	5	6	7	8	9=10a13-14	10	11	12	13	14	15	16
17	722 953	526 002	205 623	47 152	265 883	93 681	5 422	222 604	15 516	11 289	4 413	896	929	2 011	11,3	3,0
18	743 554	548 166	209 613	46 869	279 785	100 691	4 890	235 298	15 869	11 699	4 474	896	949	2 149	12,2	2,3
19	780 912	581 867	212 694	51 909	298 149	106 149	5 451	252 107	16 521	12 310	4 500	983	974	2 246	18,0	4,1
20	765 671	557 979	193 422	43 308	331 951	105 250	4 170	251 569	16 162	11 778	4 083	826	1 697	2 222	2,3	-2,2
21	789 318	588 104	206 039	43 370	345 940	113 829	3 680	276 626	16 664	12 416	4 350	838	1 463	2 403	2,7	3,1
18 *III*	170 862	135 650	52 184	8 740	63 240	29 812	1 089	58 051	15 772	11 588	4 465	888	944	2 112	3,1	2,6
IV	201 913	145 723	56 228	12 459	80 089	28 906	1 457	62 223	15 869	11 699	4 474	896	949	2 149	2,8	2,3
19 *I*	175 330	136 320	48 955	9 584	67 073	23 780	1 383	61 439	16 017	11 853	4 477	905	934	2 152	3,3	2,6
II	218 466	148 277	53 644	20 645	79 834	20 057	1 227	62 650	16 294	12 030	4 485	984	975	2 180	4,7	3,9
III	177 607	143 311	52 676	8 704	67 711	31 282	1 220	62 293	16 401	12 166	4 486	978	978	2 206	4,9	4,0
IV	209 509	153 959	57 419	12 976	83 531	31 030	1 621	65 725	16 521	12 310	4 500	983	974	2 246	5,0	4,1
20 *I*	180 225	140 222	47 793	9 018	71 765	24 730	1 264	62 579	16 600	12 374	4 469	972	1 048	2 262	4,5	3,6
II	200 181	130 328	44 986	10 179	91 912	17 755	787	58 682	16 210	11 992	4 285	760	1 386	2 213	0,1	-0,5
III	180 507	137 868	49 123	12 445	75 948	31 227	603	63 047	16 267	11 874	4 208	852	1 544	2 212	-0,4	-0,8
IV	204 758	149 561	51 520	11 666	92 326	31 538	1 516	67 261	16 162	11 778	4 083	826	1 697	2 222	-2,0	-2,2
21 *I*	178 639	138 319	45 434	7 773	80 183	25 268	719	67 083	16 138	11 745	4 035	812	1 780	2 234	-2,8	-2,8
II	212 695	146 231	51 991	11 404	93 716	21 314	716	68 617	16 417	12 092	4 187	840	1 610	2 312	1,2	1,3
III	183 578	146 117	51 666	12 082	76 846	33 724	838	68 571	16 480	12 264	4 240	827	1 512	2 364	1,2	1,3
IV	214 406	157 437	56 948	12 111	95 195	33 523	1 407	72 355	16 664	12 416	4 350	838	1 463	2 403	3,1	3,1
22 *I*	183 930	147 027	47 870	8 594	80 244	28 907	857	70 041	16 780	12 603	4 402	853	1 403	2 481	4,0	4,0
II	223 727	157 341	54 549	18 954	92 838	25 589	1 288	73 078	16 989	12 820	4 450	999	1 288	2 567	3,7	3,5

RENTA BRUTA DISPONIBLE (per cápita)
Tasa de variación interanual y sus contribuciones (acumulado 4 tr.)

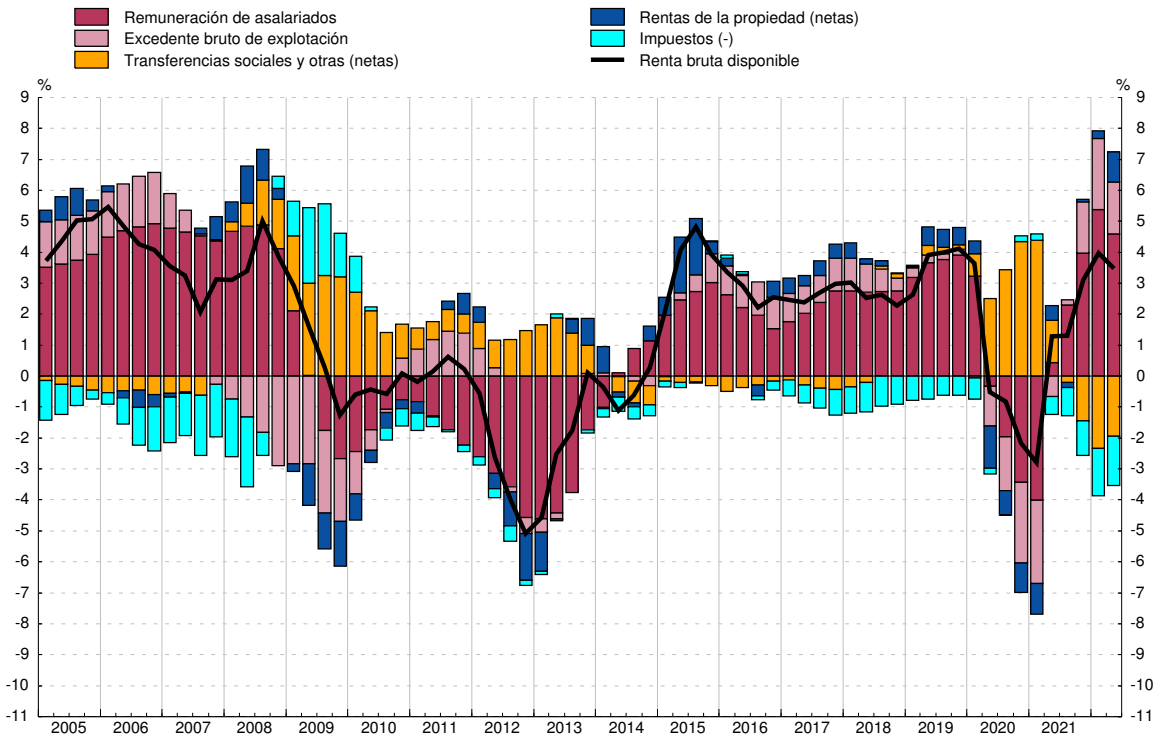

FUENTE: CNE (INE).

a. La población de referencia figura en el cuadro 16.2 col. 1.

Miles de personas (col.1 a 6), importes (col.7 y 8) y % (col.9 a 15)

	Población		Población activa				Remuneración de asalariados (acumulado 4 tr.)			Población en edad de trabajar y sus componentes. Tasa de variación interanual				Tasa de ocupación	Tasa de paro
	Total	del cual: Entre 16 y 64 años	Total	Ocupados	del cual: Asalariados	Parados	Total (millones de euros)	Por media de asalariados 4 tr.: Total (euros)	Por media de asalariados 4 tr.: Tasa de variación interanual	Total	Por población ocupada	Por población parada	Por población inactiva		
	1	2	3	4	5	6	7	8	9	10	11	12	13	14=4/2	15=6/3
17	46 593	30 078	22 765	18 998	15 923	3 767	526 002	33 471	0,8	0,1	1,6	-1,6	0,1	63,2	16,6
18	46 855	30 259	22 869	19 565	16 454	3 304	548 166	33 766	0,9	0,6	1,8	-1,5	0,3	64,7	14,5
19	47 268	30 520	23 159	19 967	16 846	3 192	581 867	34 904	3,4	0,9	1,3	-0,4	-0,0	65,4	13,8
20	47 374	30 615	23 064	19 344	16 242	3 720	557 979	34 638	-0,8	0,3	-2,2	1,7	0,8	63,2	16,1
21	47 366	30 546	23 289	20 185	16 974	3 104	588 104	35 373	2,1	-0,2	2,6	-2,0	-0,8	66,1	13,3
18 *III*	46 746	30 198	22 854	19 528	16 434	3 326	541 691	33 642	0,7	0,5	1,5	-1,4	0,3	64,7	14,6
IV	46 855	30 259	22 869	19 565	16 454	3 304	548 166	33 766	0,9	0,6	1,8	-1,5	0,3	64,7	14,5
19 *I*	46 957	30 320	22 825	19 471	16 358	3 354	556 567	33 988	1,4	0,7	1,9	-1,5	0,2	64,2	14,7
II	47 047	30 384	23 036	19 805	16 688	3 231	565 970	34 336	2,4	0,8	1,4	-0,9	0,2	65,2	14,0
III	47 150	30 454	23 089	19 874	16 790	3 214	573 631	34 614	2,9	0,8	1,1	-0,4	0,2	65,3	13,9
IV	47 268	30 520	23 159	19 967	16 846	3 192	581 867	34 904	3,4	0,9	1,3	-0,4	-0,0	65,4	13,8
20 *I*	47 337	30 579	22 994	19 681	16 560	3 313	585 769	35 032	3,1	0,9	0,6	-0,1	0,4	64,4	14,4
II	47 350	30 604	21 975	18 607	15 527	3 368	567 820	34 558	0,6	0,7	-4,0	0,5	4,3	60,8	15,3
III	47 362	30 608	22 900	19 177	16 108	3 723	562 377	34 586	-0,1	0,5	-2,4	1,7	1,2	62,7	16,3
IV	47 374	30 615	23 064	19 344	16 242	3 720	557 979	34 638	-0,8	0,3	-2,2	1,7	0,8	63,2	16,1
21 *I*	47 347	30 583	22 861	19 207	16 104	3 654	556 076	34 765	-0,8	0,0	-1,7	1,1	0,6	62,8	16,0
II	47 304	30 560	23 216	19 672	16 507	3 544	571 979	35 220	1,9	-0,1	3,3	0,6	-4,0	64,4	15,3
III	47 310	30 535	23 448	20 031	16 917	3 417	580 228	35 288	2,0	-0,2	2,7	-1,0	-1,9	65,6	14,6
IV	47 366	30 546	23 289	20 185	16 974	3 104	588 104	35 373	2,1	-0,2	2,6	-2,0	-0,8	66,1	13,3
22 *I*	47 355	30 556	23 259	20 085	16 929	3 175	596 812	35 458	2,0	-0,1	2,8	-1,6	-1,2	65,7	13,7
II	47 421	30 591	23 387	20 468	17 304	2 919	607 922	35 695	1,4	0,1	2,5	-2,0	-0,4	66,9	12,5

POBLACIÓN EN EDAD DE TRABAJAR (entre 16 y 64 años)
Tasa de variación interanual y sus contribuciones

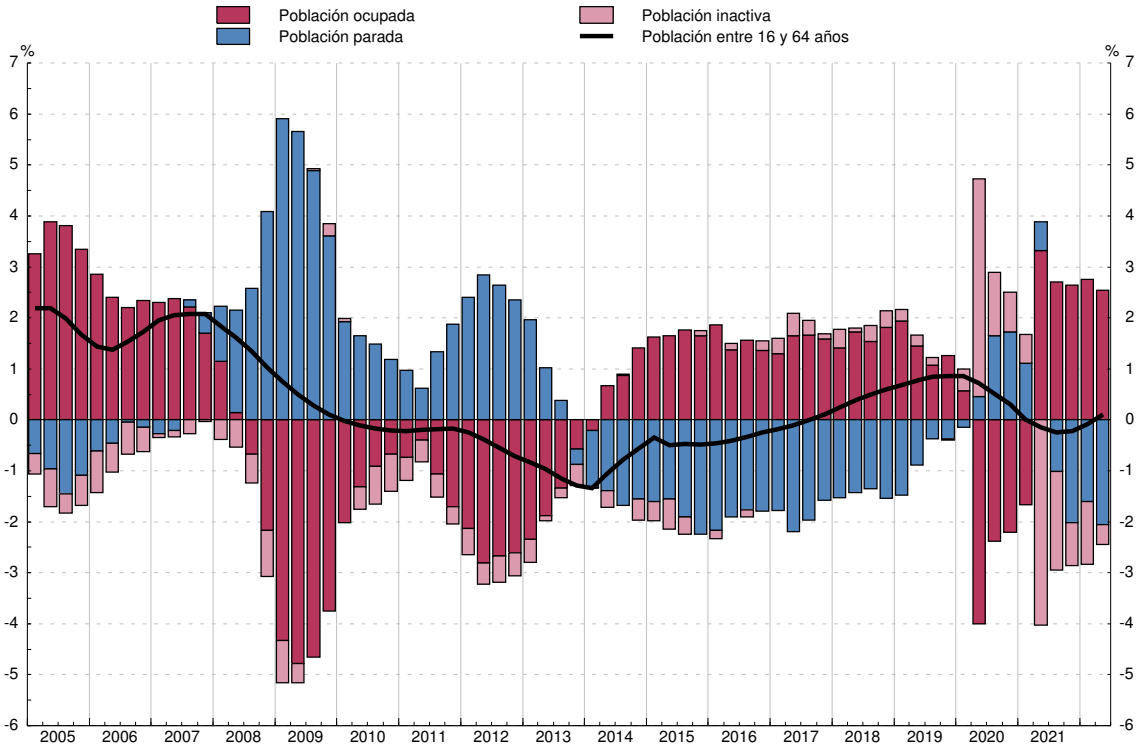

FUENTE: EPA y CNE (INE).

16.3 Renta bruta disponible. Empleos

Millones de euros (col. 1 a 5) y euros (col. 6 a 10)

	Renta bruta disponible (RBD)	Empleos				Renta bruta disponible per cápita (acumulado 4 tr.) (a)				
		Consumo	Ahorro bruto			Total	Empleos			
			Total	Consumo capital fijo (b)	Ahorro neto		Consumo	Ahorro bruto		
								Total	Consumo capital fijo (b)	Ahorro neto
	1=2+3	2	3	4	5=3-4	6=7+8	7	8	9	10=8-9
17	722 953	681 168	41 785	30 437	11 348	15 516	14 620	897	653	244
18	743 554	702 305	41 249	31 344	9 905	15 869	14 989	880	669	211
19	780 912	717 288	63 624	33 035	30 589	16 521	15 175	1 346	699	647
20	765 671	631 128	134 543	34 626	99 917	16 162	13 322	2 840	731	2 109
21	789 318	680 980	108 338	36 570	71 768	16 664	14 377	2 287	772	1 515
18 *III*	170 862	172 951	-2 089	7 870	-9 959	15 772	14 927	845	666	179
IV	201 913	178 795	23 118	7 927	15 191	15 869	14 989	880	669	211
19 *I*	175 330	181 974	-6 644	8 156	-14 800	16 017	15 042	975	676	299
II	218 466	175 339	43 127	8 222	34 905	16 294	15 071	1 222	684	539
III	177 607	178 009	-402	8 297	-8 699	16 401	15 146	1 256	691	564
IV	209 509	181 966	27 543	8 360	19 183	16 521	15 175	1 346	699	647
20 *I*	180 225	171 953	8 272	8 527	-255	16 600	14 941	1 659	706	953
II	200 181	133 233	66 948	8 612	58 336	16 210	14 048	2 162	714	1 448
III	180 507	164 333	16 174	8 704	7 470	16 267	13 755	2 511	722	1 789
IV	204 758	161 609	43 149	8 783	34 366	16 162	13 322	2 840	731	2 109
21 *I*	178 639	160 768	17 871	9 015	8 856	16 138	13 094	3 044	742	2 303
II	212 695	167 894	44 801	9 100	35 701	16 417	13 838	2 579	753	1 826
III	183 578	171 879	11 699	9 190	2 509	16 480	13 996	2 484	763	1 721
IV	214 406	180 439	33 967	9 265	24 702	16 664	14 377	2 287	772	1 515
22 *I*	183 930	186 660	-2 730	9 469	-12 199	16 780	14 927	1 853	782	1 071
II	223 727	187 667	36 060	9 548	26 512	16 989	15 323	1 666	790	876

EMPLEOS DE LA RENTA BRUTA DISPONIBLE (per cápita)
Tasa de variación interanual de la RBD y sus contribuciones (acumulado 4 tr.)

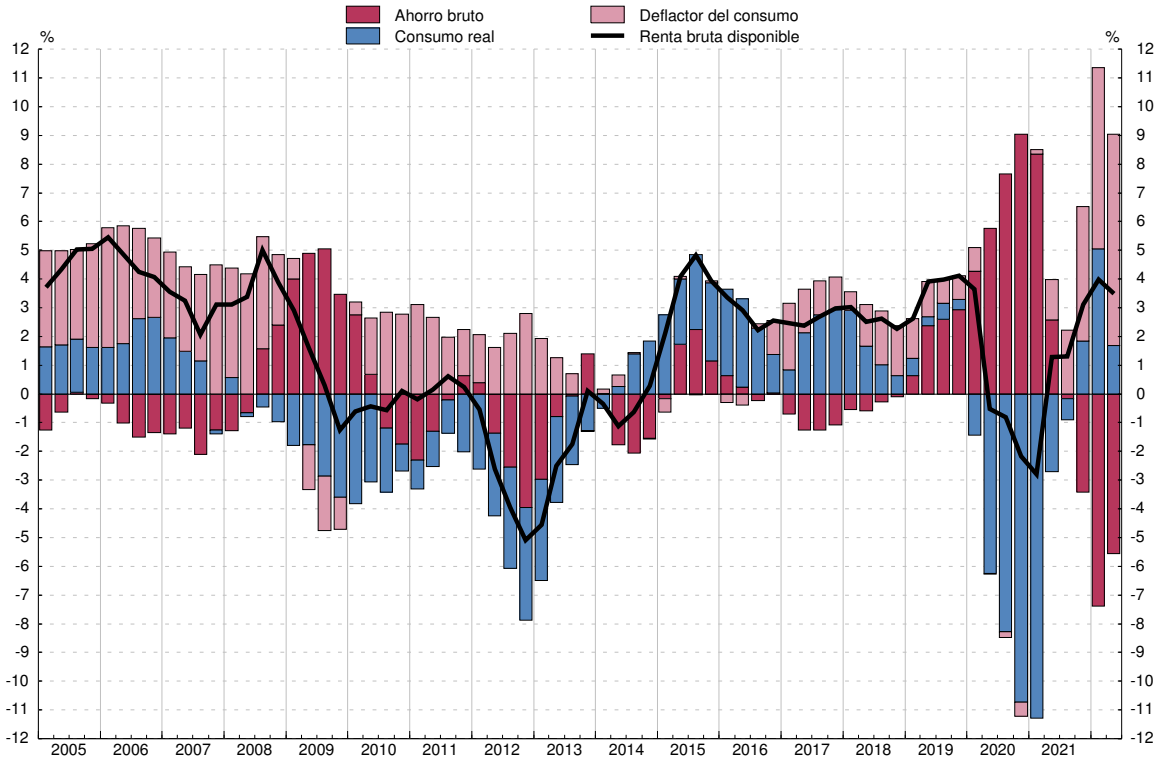

FUENTE: CNE (INE).
a. La población de referencia figura en el cuadro 16.2 col. 1.
b. Pérdida del valor de los activos fijos (principalmente vivienda) por el uso y la obsolescencia.

Millones de euros (col. 1 a 5) y % (col. 6 a 10)

	Capacidad/ Necesidad de finan- ciación	Recursos		Empleos		Cuenta de capital (% s/RBD, acumulado 4 tr.)				
		Ahorro bruto	Transfe- rencias netas de capital	Formación bruta de capital (FBC)	Adquisicio- nes netas de activos no producidos (a)	Capacidad/ Necesidad de finan- ciación	Recursos		Empleos	
							Ahorro bruto (tasa de ahorro)	Transfe- rencias netas de capital	Formación bruta de capital (FBC)	Adquisicio- nes netas de activos no producidos (a)
	1=2+3-4-5	2	3	4	5	6=7+8-9-10	7	8	9	10
17	2 417	41 785	-2 586	37 660	-878	3,1	24,0	-1,3	20,1	-0,5
18	-1 483	41 249	-2 069	41 031	-368	-0,2	21,9	-1,3	21,2	-0,3
19	19 295	63 624	-906	44 143	-720	7,0	29,4	-0,7	22,1	-0,3
20	93 973	134 543	191	41 802	-1 041	33,9	56,3	-0,4	22,5	-0,5
21	57 636	108 338	1 454	53 686	-1 530	39,7	63,4	0,2	24,5	-0,7
18 *III*	-13 643	-2 089	-696	10 915	-57	-0,2	5,4	-0,3	5,3	-0,1
IV	9 883	23 118	-95	13 373	-233	-0,2	5,5	-0,3	5,5	-0,0
19 *I*	-15 241	-6 644	-225	8 414	-42	0,4	6,1	-0,2	5,5	-0,0
II	33 826	43 127	-335	9 166	-200	1,9	7,5	-0,2	5,5	-0,1
III	-12 080	-402	-351	11 467	-140	2,1	7,7	-0,1	5,5	-0,1
IV	12 790	27 543	5	15 096	-338	2,5	8,1	-0,1	5,7	-0,1
20 *I*	-1 608	8 272	-484	9 592	-196	4,2	10,0	-0,1	5,8	-0,1
II	60 116	66 948	-122	6 945	-235	7,7	13,3	-0,1	5,6	-0,1
III	3 562	16 174	-531	12 306	-225	9,7	15,4	-0,1	5,7	-0,1
IV	31 903	43 149	1 328	12 959	-385	12,3	17,6	0,0	5,5	-0,1
21 *I*	5 628	17 871	-621	11 944	-322	13,2	18,9	0,0	5,8	-0,2
II	35 841	44 801	-850	8 574	-464	9,9	15,7	-0,1	5,9	-0,2
III	-954	11 699	628	13 571	-290	9,3	15,1	0,1	6,0	-0,2
IV	17 121	33 967	2 297	19 597	-454	7,3	13,7	0,2	6,8	-0,2
22 *I*	-19 897	-2 730	-701	16 509	-43	4,0	11,0	0,2	7,3	-0,2
II	21 114	36 060	-727	14 366	-147	2,2	9,8	0,2	7,9	-0,1

CAPACIDAD/NECESIDAD DE FINANCIACIÓN
Porcentaje sobre RBD y sus componentes (acumulado 4 tr.)

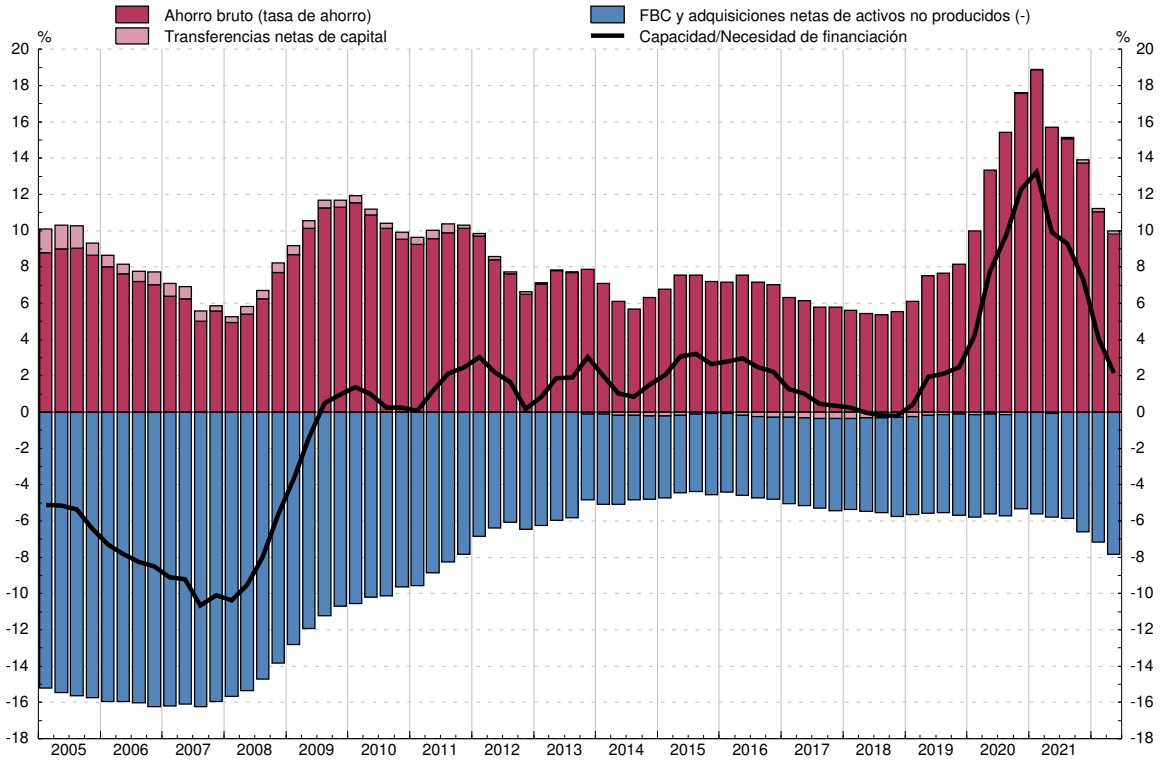

FUENTE: CNE (INE).
a. Incluye terrenos, objetos valiosos y activos inmateriales.

Millones de euros (col.1 a 7) y % (col.8 a 14)

	Operaciones financieras netas	Adquisición neta de activos financieros (AF)				Pasivos netos contraídos (P)		Cuenta de operaciones financieras (% s/RBD, acumulado 4 tr.)						
		Total	Principales activos			Total	del cual:	Operaciones financieras netas	Adquisición neta de activos financieros (AF)				Pasivos netos contraídos (P)	
			Efectivo y depósitos	Participaciones en el capital y en fondos inversión	Seguros y fondos de pensiones		Préstamos		Total	Principales activos			Total	del cual: Préstamos
	1=2-6	2	3	4	5	6	7	8=9-13	9	10	11	12	13	14
17	13 992	16 415	-5 327	18 243	9 589	2 423	-3 960	1,9	2,3	-0,7	2,5	1,3	0,3	-0,5
18	9 059	17 509	23 945	-9 282	-3 893	8 450	1 406	1,2	2,4	3,2	-1,2	-0,5	1,1	0,2
19	30 358	47 874	37 393	2 738	7 882	17 517	573	3,9	6,1	4,8	0,4	1,0	2,2	0,1
20	106 453	114 390	74 266	31 149	-3 284	7 937	-3 808	13,9	14,9	9,7	4,1	-0,4	1,0	-0,5
21	52 888	71 832	43 575	33 889	-900	18 944	6 870	6,7	9,1	5,5	4,3	-0,1	2,4	0,9
18 *III*	-15 741	-27 782	-10 706	-4 058	-3 645	-12 041	-6 290	2,6	3,3	1,5	1,6	0,3	0,7	0,4
IV	4 845	17 847	17 881	-6 815	-897	13 002	-1 057	1,2	2,4	3,2	-1,2	-0,5	1,1	0,2
19 *I*	9 579	13 056	8 482	-2 507	2 950	3 477	-682	1,6	3,5	4,8	-2,0	-0,9	1,8	0,2
II	25 415	40 213	22 638	1 117	5 181	14 799	10 617	3,1	5,7	5,0	-1,6	0,5	2,5	0,3
III	-10 702	-19 539	-13 278	3 705	971	-8 837	-9 152	3,8	6,7	4,6	-0,6	1,1	2,9	-0,0
IV	6 066	14 144	19 550	422	-1 219	8 078	-210	3,9	6,1	4,8	0,4	1,0	2,2	0,1
20 *I*	15 068	10 795	7 908	8 566	-6 514	-4 273	-3 468	4,6	5,8	4,7	1,8	-0,2	1,2	-0,3
II	59 831	69 849	39 226	11 333	1 759	10 019	6 278	9,2	9,8	7,0	3,1	-0,7	0,6	-0,9
III	-85	-2 638	2 609	6 077	-741	-2 553	-7 885	10,5	12,0	9,0	3,4	-0,9	1,5	-0,7
IV	31 639	36 383	24 522	5 173	2 212	4 744	1 267	13,9	14,9	9,7	4,1	-0,4	1,0	-0,5
21 *I*	17 069	3 249	7 685	7 900	-1 003	-13 821	-2 267	14,2	14,0	9,7	4,0	0,3	-0,2	-0,3
II	27 694	47 660	18 803	11 041	1 199	19 966	14 962	9,8	10,9	6,9	3,9	0,2	1,1	0,8
III	-8 390	-18 083	-2 320	6 507	-2 438	-9 693	-8 116	8,7	8,9	6,2	3,9	-0,0	0,2	0,7
IV	16 515	39 007	19 407	8 441	1 343	22 492	2 291	6,7	9,1	5,5	4,3	-0,1	2,4	0,9
22 *I*	-9 364	5 484	15 500	-3 785	-2 965	14 848	653	3,3	9,3	6,5	2,8	-0,4	6,0	1,2
II	21 377	37 175	20 535	2 742	-2 743	15 798	14 607	2,5	7,9	6,6	1,7	-0,8	5,4	1,2

OPERACIONES FINANCIERAS NETAS
Porcentaje sobre RBD y sus componentes (acumulado 4 tr.)

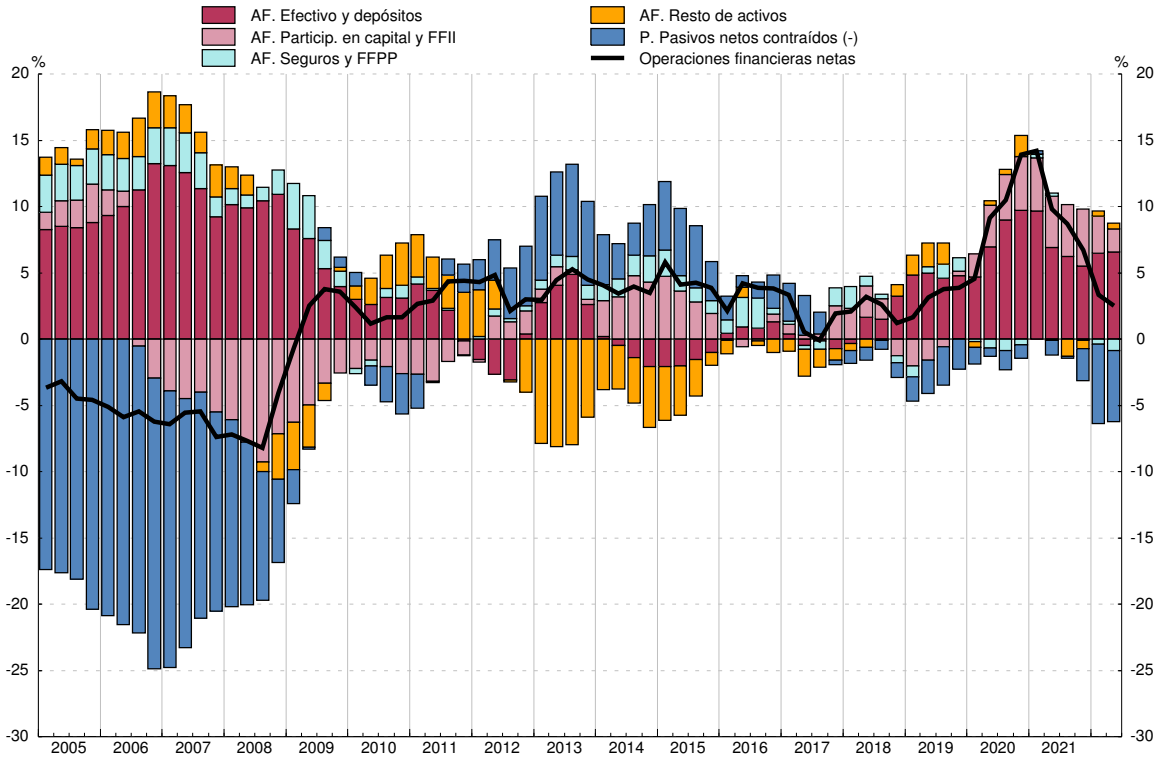

FUENTE: CFEE (BE).

Miles de millones de euros (col. 1 a 6) y % (col. 7 a 12)

	Riqueza						Riqueza (% s/RBD, acumulado 4 tr.)					
	Riqueza neta		Riqueza bruta			Pasivos	Riqueza neta		Riqueza bruta			Pasivos
		del cual:	Total	Activos inmobiliarios (a)	Activos financieros			del cual:	Total	Activos inmobiliarios	Activos financieros	
		Activos financieros netos						Activos financieros netos				
	1=3-6	2=5-6	3=4+5	4	5	6	7=9-12	8=11-12	9=10+11	10	11	12
17	6 540	1 580	7 297	4 960	2 337	757	904,7	218,6	1 009,3	686,1	323,3	104,7
18	6 848	1 564	7 605	5 284	2 321	757	921,0	210,3	1 022,8	710,6	312,2	101,8
19	7 159	1 686	7 916	5 473	2 443	757	916,7	215,9	1 013,7	700,8	312,9	97,0
20	7 342	1 787	8 092	5 555	2 538	751	958,9	233,4	1 056,9	725,5	331,4	98,0
21	7 844	1 934	8 605	5 910	2 695	761	993,8	245,0	1 090,2	748,8	341,4	96,5
18 *III*	6 784	1 567	7 540	5 217	2 323	756	920,1	212,5	1 022,7	707,6	315,1	102,6
IV	6 848	1 564	7 605	5 284	2 321	757	921,0	210,3	1 022,8	710,6	312,2	101,8
19 *I*	6 979	1 615	7 735	5 364	2 371	756	928,0	214,7	1 028,5	713,2	315,2	100,5
II	7 050	1 656	7 818	5 394	2 423	768	919,7	216,0	1 019,8	703,7	316,1	100,1
III	7 107	1 650	7 863	5 457	2 406	756	919,1	213,4	1 016,8	705,6	311,1	97,7
IV	7 159	1 686	7 916	5 473	2 443	757	916,7	215,9	1 013,7	700,8	312,9	97,0
20 *I*	7 156	1 621	7 907	5 535	2 372	750	910,7	206,3	1 006,2	704,4	301,8	95,5
II	7 225	1 717	7 982	5 507	2 474	757	941,3	223,8	1 039,9	717,5	322,4	98,6
III	7 263	1 716	8 012	5 547	2 464	749	942,7	222,7	1 039,9	720,1	319,9	97,2
IV	7 342	1 787	8 092	5 555	2 538	751	958,9	233,4	1 056,9	725,5	331,4	98,0
21 *I*	7 417	1 832	8 160	5 585	2 574	743	970,7	239,7	1 067,9	731,0	336,9	97,2
II	7 577	1 888	8 338	5 689	2 649	761	975,7	243,2	1 073,6	732,5	341,1	97,9
III	7 663	1 880	8 415	5 783	2 632	752	982,9	241,1	1 079,3	741,7	337,6	96,5
IV	7 844	1 934	8 605	5 910	2 695	761	993,8	245,0	1 090,2	748,8	341,4	96,5
22 *I*	7 973	1 914	8 732	6 059	2 673	759	1 003,4	240,9	1 098,9	762,5	336,4	95,5
II	8 042	1 895	8 815	6 147	2 668	773	998,2	235,2	1 094,2	763,0	331,1	96,0

RIQUEZA
Porcentaje sobre RBD (acumulado 4 tr.)

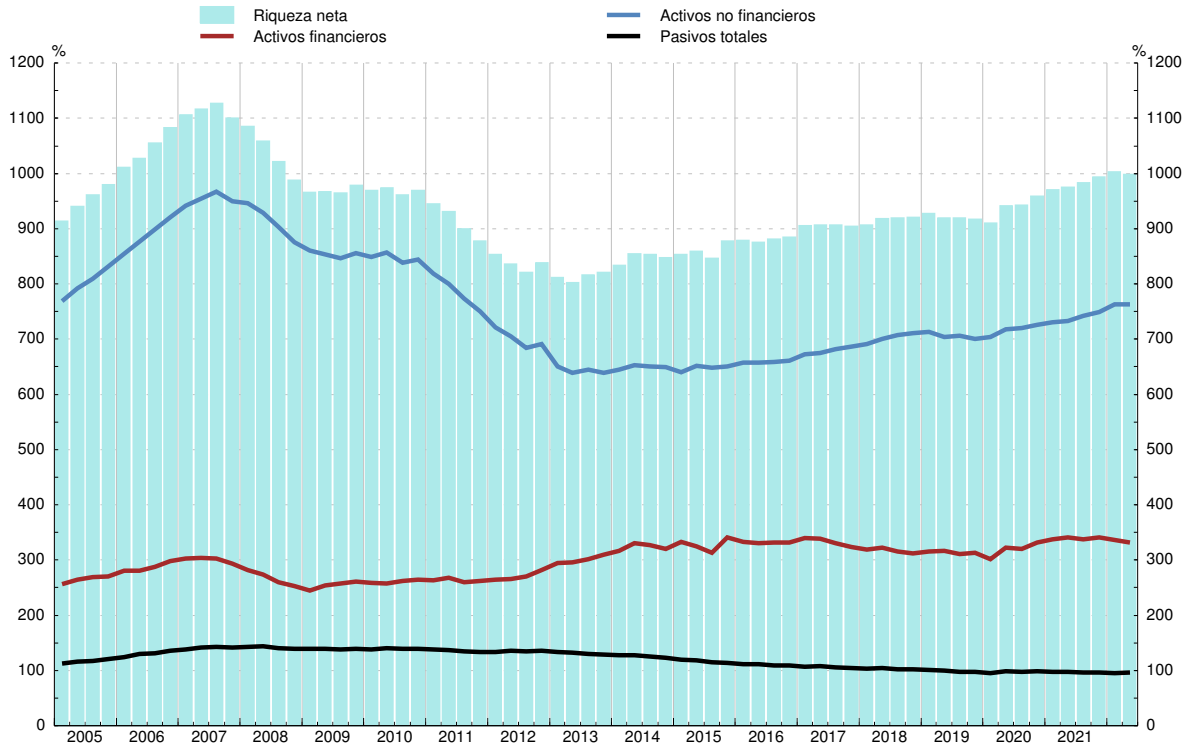

FUENTE: CFEE (BE).
a. Estimación realizada por el BE. Incluye solo vivienda.

16.7 Activos financieros

Millones de euros (col.1 a 6) y % (col.7 a 12)

	Activos financieros						Activos financieros (% s/RBD, acumulado 4 tr.)					
		Principales activos						Principales activos				
	Total	Efectivo y depósitos	Participaciones en fondos de inversión	Participaciones en el capital	Derechos de pensiones	Sistemas de seguros	Total	Efectivo y depósitos	Participaciones en fondos de inversión	Acciones y otras participaciones	Derechos de pensiones	Sistemas de seguros
	1	2	3	4	5	6	7	8	9	10	11	12
17	2 337 023	855 198	316 569	730 014	170 931	189 352	323,3	118,3	43,8	101,0	23,6	26,2
18	2 321 123	879 143	314 005	687 958	164 096	194 067	312,2	118,2	42,2	92,5	22,1	26,1
19	2 443 318	916 536	346 301	718 397	175 317	207 452	312,9	117,4	44,3	92,0	22,5	26,6
20	2 537 642	990 801	358 651	706 722	176 345	211 466	331,4	129,4	46,8	92,3	23,0	27,6
21	2 694 895	1 034 376	418 177	767 359	188 423	199 490	341,4	131,0	53,0	97,2	23,9	25,3
18 *III*	2 323 478	861 262	329 345	696 518	168 065	193 727	315,1	116,8	44,7	94,5	22,8	26,3
IV	2 321 123	879 143	314 005	687 958	164 096	194 067	312,2	118,2	42,2	92,5	22,1	26,1
19 *I*	2 371 011	887 625	328 034	698 820	167 575	204 160	315,2	118,0	43,6	92,9	22,3	27,1
II	2 423 492	910 263	334 714	698 394	170 923	214 341	316,1	118,7	43,7	91,1	22,3	28,0
III	2 405 930	896 986	338 561	693 260	171 586	222 320	311,1	116,0	43,8	89,6	22,2	28,7
IV	2 443 318	916 536	346 301	718 397	175 317	207 452	312,9	117,4	44,3	92,0	22,5	26,6
20 *I*	2 371 535	924 443	312 826	690 357	163 767	200 243	301,8	117,6	39,8	87,9	20,8	25,5
II	2 474 489	963 670	332 795	702 753	169 003	208 056	322,4	125,6	43,4	91,6	22,0	27,1
III	2 464 320	966 279	338 264	691 909	168 635	211 036	319,9	125,4	43,9	89,8	21,9	27,4
IV	2 537 642	990 801	358 651	706 722	176 345	211 466	331,4	129,4	46,8	92,3	23,0	27,6
21 *I*	2 574 329	998 486	376 972	732 271	178 909	205 695	336,9	130,7	49,3	95,8	23,4	26,9
II	2 649 064	1 017 289	394 468	752 676	184 489	201 202	341,1	131,0	50,8	96,9	23,8	25,9
III	2 632 021	1 014 969	401 022	754 620	184 562	199 554	337,6	130,2	51,4	96,8	23,7	25,6
IV	2 694 895	1 034 376	418 177	767 359	188 423	199 490	341,4	131,0	53,0	97,2	23,9	25,3
22 *I*	2 673 111	1 049 876	404 556	766 451	181 561	187 093	336,4	132,1	50,9	96,5	22,8	23,5
II	2 667 708	1 070 411	383 260	768 289	173 692	172 767	331,1	132,9	47,6	95,4	21,6	21,4

ACTIVOS FINANCIEROS
Porcentaje sobre RBD (acumulado 4 tr.)

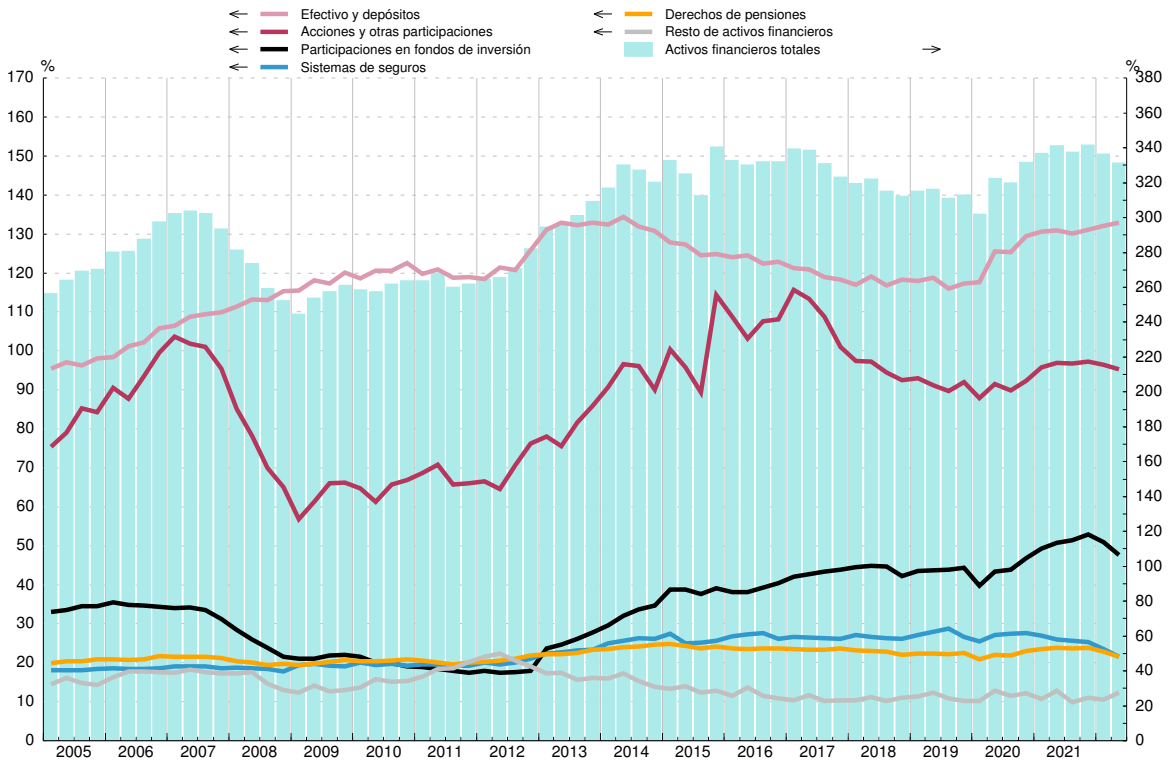

FUENTE: CFEE (BE).

Millones de euros (col.1 a 9) y % (col.10 a 15)

	Pasivos									Pasivos (% s/RBD, acumulado 4 tr.)					
	Total		Por instrumentos					Por sector deudor		Total	Préstamos				Otros pasivos
		Del cual:	Préstamos				Otros pasivos	Hogares	ISFLSH			del cual: de IFM			
			del cual: de IFM									Total	Vivien-da	Resto	
		A largo plazo		Total	Vivienda	Resto									
	1=3+7	2	3	4=5+6	5	6	7	8	9	10=11+15	11	12=13+14	13	14	15
17	756 619	683 476	710 808	697 218	503 027	194 191	45 811	751 439	5 180	104,7	98,3	96,4	69,6	26,9	6,3
18	757 095	679 799	709 437	697 420	500 825	196 595	47 658	751 809	5 286	101,8	95,4	93,8	67,4	26,4	6,4
19	757 324	675 304	707 545	694 094	493 568	200 526	49 779	751 808	5 516	97,0	90,6	88,9	63,2	25,7	6,4
20	750 584	669 667	700 753	686 048	487 855	198 193	49 830	744 865	5 718	98,0	91,5	89,6	63,7	25,9	6,5
21	761 305	672 047	704 641	689 459	493 146	196 313	56 665	756 024	5 281	96,5	89,3	87,3	62,5	24,9	7,2
18 *III*	756 481	682 352	711 377	698 897	503 078	195 819	45 104	751 143	5 338	102,6	96,5	94,8	68,2	26,6	6,1
IV	757 095	679 799	709 437	697 420	500 825	196 595	47 658	751 809	5 286	101,8	95,4	93,8	67,4	26,4	6,4
19 *I*	755 974	680 179	708 507	696 592	499 675	196 917	47 467	750 954	5 020	100,5	94,2	92,6	66,4	26,2	6,3
II	767 582	682 638	717 984	705 631	498 788	206 843	49 598	762 290	5 292	100,1	93,7	92,1	65,1	27,0	6,5
III	755 509	679 029	708 497	694 251	495 311	198 941	47 012	750 069	5 440	97,7	91,6	89,8	64,1	25,7	6,1
IV	757 324	675 304	707 545	694 094	493 568	200 526	49 779	751 808	5 516	97,0	90,6	88,9	63,2	25,7	6,4
20 *I*	750 316	673 042	703 844	690 285	491 160	199 125	46 473	744 832	5 484	95,5	89,6	87,8	62,5	25,3	5,9
II	757 048	670 903	709 747	696 106	488 615	207 492	47 301	751 326	5 722	98,6	92,5	90,7	63,7	27,0	6,2
III	748 780	670 532	700 634	685 790	487 772	198 018	48 146	742 947	5 833	97,2	90,9	89,0	63,3	25,7	6,2
IV	750 584	669 667	700 753	686 048	487 855	198 193	49 830	744 865	5 718	98,0	91,5	89,6	63,7	25,9	6,5
21 *I*	742 713	668 245	698 008	684 210	488 594	195 616	44 705	737 079	5 634	97,2	91,4	89,5	63,9	25,6	5,9
II	760 661	672 749	711 958	696 144	491 343	204 802	48 702	755 156	5 505	97,9	91,7	89,6	63,3	26,4	6,3
III	752 049	672 163	703 084	687 651	491 814	195 836	48 965	746 617	5 433	96,5	90,2	88,2	63,1	25,1	6,3
IV	761 305	672 047	704 641	689 459	493 146	196 313	56 665	756 024	5 281	96,5	89,3	87,3	62,5	24,9	7,2
22 *I*	758 790	672 779	704 427	689 113	494 854	194 258	54 363	753 601	5 189	95,5	88,7	86,7	62,3	24,4	6,8
II	773 199	675 184	717 644	701 714	496 515	205 200	55 554	767 886	5 313	96,0	89,1	87,1	61,6	25,5	6,9

PASIVOS
Porcentaje sobre RBD (acumulado 4 tr.)

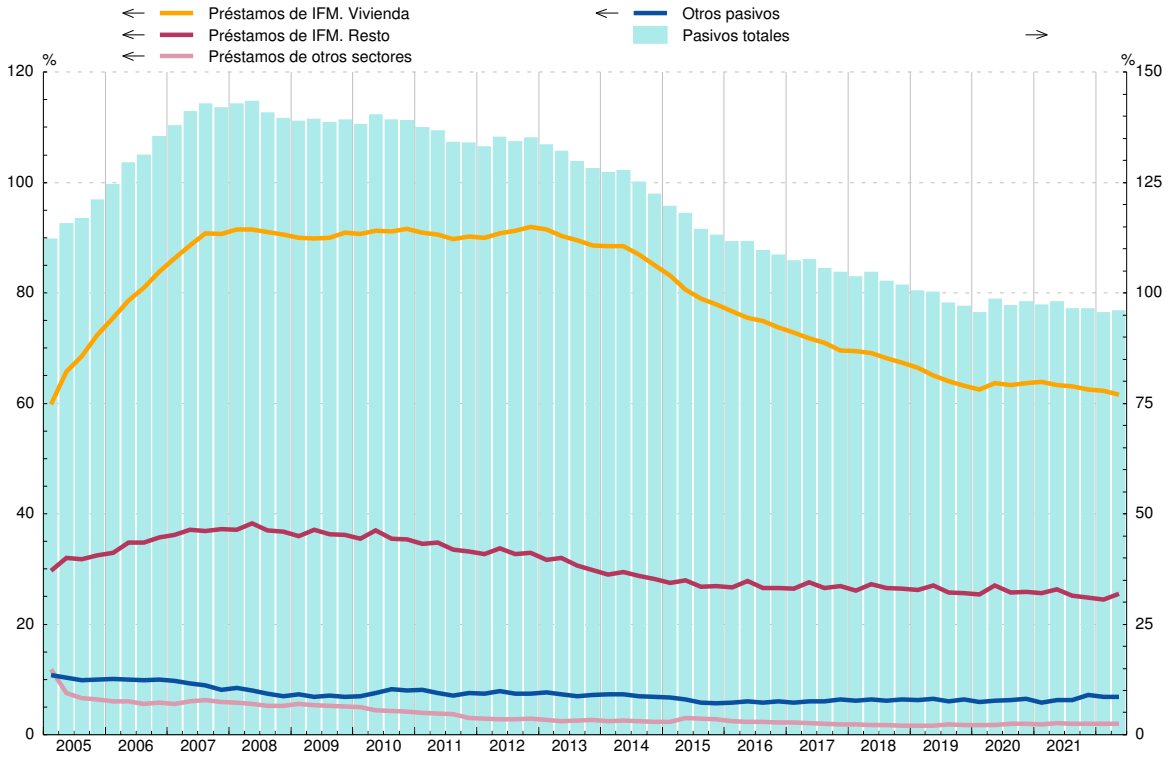

FUENTE: CFEE (BE).

Millones de euros (col.1 a 6) y % (col.7 a 12)

	Variación del patrimonio neto	Operaciones netas			Revalorizaciones y otros flujos		Variación del patrimonio neto (% s/RBD, acumulado 4 tr.)					
		Adquisiciones netas de activos no financieros	Adquisiciones netas de activos financieros	Pasivos netos contraídos	Financieras	No financieras (a)	Total	Operaciones netas			Revalorizaciones y otros flujos	
								Adquisiciones netas de activos no financieros	Adquisiciones netas de activos financieros	Pasivos netos contraídos	Financieras	No financieras
	1=2+3-4+5+6	2	3	4	5	6	7=8+9-10+11+12	8	9	10	11	12
17	342 911	36 782	16 415	2 423	1 327	290 811	200,0	19,6	2,3	0,3	40,1	134,5
18	307 598	40 663	17 509	8 450	-25 435	283 311	149,7	20,8	2,4	1,1	-33,2	153,0
19	310 841	43 423	47 874	17 517	91 608	145 453	175,3	21,8	6,1	2,2	28,1	112,9
20	182 831	40 761	114 390	7 937	-5 388	41 005	89,4	22,1	14,9	1,0	-7,7	36,9
21	502 202	52 156	71 832	18 944	93 643	303 515	194,5	23,8	9,1	2,4	49,8	81,5
18 *III*	65 577	10 858	-27 782	-12 041	-9 459	79 919	40,5	5,2	3,3	0,7	-8,5	41,2
IV	64 121	13 140	17 847	13 002	-7 813	53 949	41,4	5,5	2,4	1,1	-3,4	38,1
19 *I*	131 338	8 372	13 056	3 477	41 430	71 957	50,3	5,4	3,5	1,8	4,2	39,1
II	70 877	8 966	40 213	14 799	15 458	21 038	43,3	5,4	5,7	2,5	5,2	29,6
III	56 995	11 327	-19 539	-8 837	5 213	51 157	41,8	5,4	6,7	2,9	7,0	25,6
IV	51 632	14 758	14 144	8 078	29 507	1 301	39,8	5,6	6,1	2,2	11,7	18,6
20 *I*	-2 641	9 396	10 795	-4 273	-79 843	52 738	22,5	5,7	5,8	1,2	-3,8	16,1
II	68 588	6 710	69 849	10 019	36 391	-34 343	22,7	5,5	9,8	0,6	-1,1	9,2
III	38 263	12 081	-2 638	-2 553	-1 816	28 083	20,2	5,6	12,0	1,5	-2,0	6,2
IV	78 620	12 574	36 383	4 744	39 879	-5 473	23,9	5,3	14,9	1,0	-0,7	5,4
21 *I*	75 342	11 622	3 249	-13 821	27 488	19 163	34,1	5,6	14,0	-0,2	13,3	1,0
II	160 293	8 110	47 660	19 966	29 093	95 395	45,4	5,7	10,9	1,1	12,2	17,7
III	85 773	13 281	-18 083	-9 693	-41	80 923	51,3	5,8	8,9	0,2	12,4	24,4
IV	180 794	19 143	39 007	22 492	37 103	108 034	63,6	6,6	9,1	2,4	11,9	38,5
22 *I*	129 034	16 466	5 484	14 848	-9 905	131 836	70,0	7,2	9,3	6,0	7,1	52,4
II	69 005	14 219	37 175	15 798	-41 188	74 598	57,7	7,8	7,9	5,4	-1,7	49,1

VARIACIÓN DEL PATRIMONIO NETO
Tasa de variación interanual y sus contribuciones (acumulado 4 tr.)

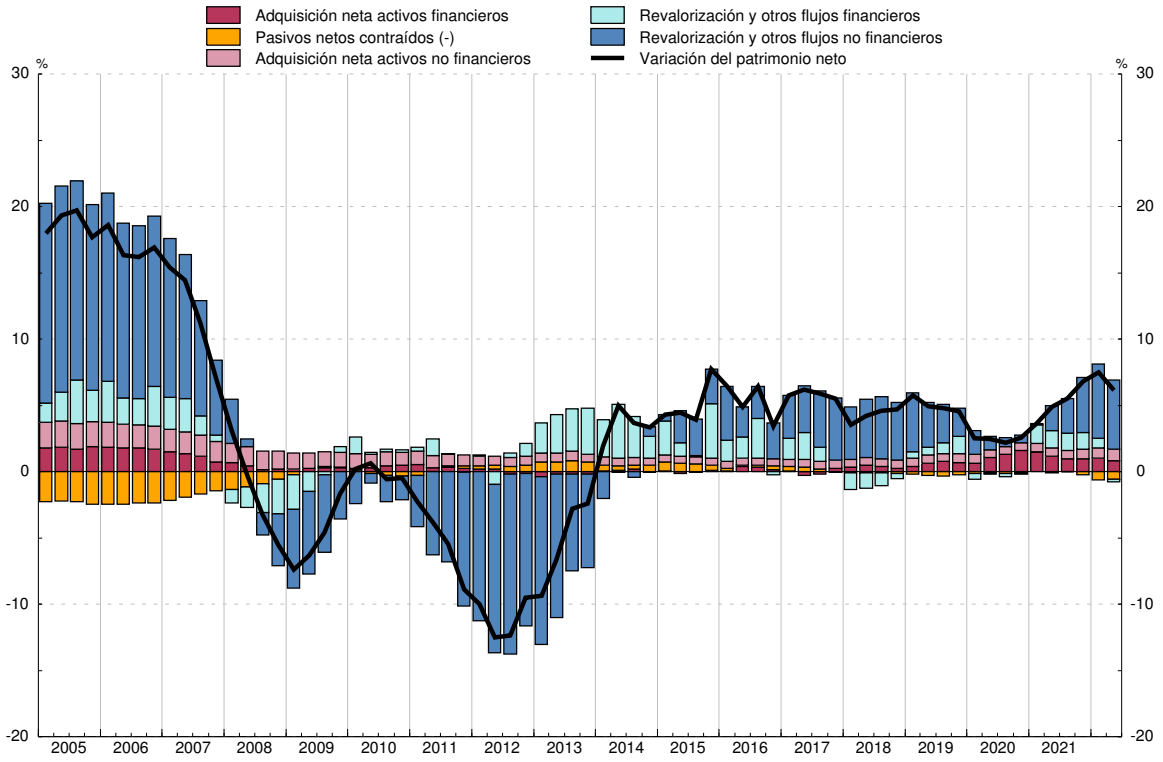

FUENTE: CFEE (BE) y CNE (INE).
a. Estimación realizada por el BE. Incluye solo vivienda.

CAPÍTULO 17 BALANZA DE PAGOS Y POSICIÓN DE INVERSIÓN INTERNACIONAL

17. BALANZA DE PAGOS Y POSICIÓN DE INVERSIÓN INTERNACIONAL — 17.1 Resumen. Saldos

A) Balanza de pagos

Millones de euros

		Cuenta corriente (ingresos menos pagos)			Cuenta de capital (ingresos - pagos)	Cuenta corriente más cuenta de capital	Cuenta financiera (activos menos pasivos) (a)			Errores y omisiones
		Total	Bienes y servicios	Rentas primaria y secundaria			Total	Banco de España	Resto sectores	
		1=2+3	2	3	4	5=1+4	6=7+8	7	8	9=6-5
18		22 611	32 697	-10 086	5 806	28 417	32 404	-14 249	46 653	3 987
19		26 236	36 617	-10 381	4 215	30 451	25 827	15 758	10 069	-4 624
20	P	6 789	16 288	-9 499	5 134	11 923	9 060	-81 875	90 935	-2 863
21	P	11 523	17 922	-6 399	10 912	22 435	23 507	16 026	7 481	1 072
21 *E-S*	P	6 223	14 222	-7 999	5 840	12 064	9 790	39 969	-30 179	-2 274
22 *E-S*	A	1 376	11 437	-10 061	7 373	8 749	12 490	44 854	-32 363	3 741
21 *Jun*	P	445	1 787	-1 342	899	1 343	3 433	-9	3 443	2 090
Jul	P	2 457	3 405	-948	1 051	3 508	-2 135	3 187	-5 322	-5 643
Ago	P	531	1 292	-761	300	831	3 810	11 357	-7 547	2 979
Sep	P	1 495	2 275	-781	1 650	3 145	3 095	11 880	-8 785	-49
Oct	P	3 531	3 839	-308	749	4 279	7 769	3 610	4 159	3 490
Nov	P	1 649	1 052	597	816	2 465	3 084	-4 987	8 071	618
Dic	P	120	-1 192	1 312	3 507	3 627	2 864	-22 566	25 430	-763
22 *Ene*	P	-3 093	-2 608	-486	259	-2 835	-10 907	8 914	-19 821	-8 072
Feb	P	-811	542	-1 352	396	-414	3 260	-1 257	4 517	3 674
Mar	P	346	431	-85	832	1 178	7 330	-18 173	25 503	6 152
Abr	P	-422	1 463	-1 885	815	392	4 754	33 231	-28 477	4 362
May	P	3 267	3 774	-507	1 001	4 268	5 392	-18 537	23 929	1 124
Jun	P	500	1 965	-1 464	1 536	2 036	-3 040	10 190	-13 231	-5 076
Jul	A	1 340	3 389	-2 050	950	2 290	-2 146	22 069	-24 215	-4 436
Ago	A	-112	1 100	-1 212	497	385	5 187	-4 384	9 570	4 802
Sep	A	361	1 382	-1 021	1 087	1 448	2 662	12 801	-10 139	1 213

Véase la definición de las principales rúbricas en las notas al final del capítulo.

a. Las adquisiciones netas de activos/pasivos financieros corresponden a sus adquisiciones menos ventas o amortizaciones.

17. BALANZA DE PAGOS Y POSICIÓN DE INVERSIÓN INTERNACIONAL — 17.2 Cuenta financiera. Resumen

A) Balanza de pagos — Variación neta de activos menos variación neta de pasivos

Millones de euros

		Total cuenta financiera (VNA - VNP)	Sectores institucionales					Categorías funcionales						
			Banco de España	Resto de sectores				Inversión directa	Inversión de cartera sin BE	Otra inversión sin BE	Derivados finan-cieros sin BE	Reservas	Posición neta BE frente Eurosis-tema	Otros del BE
				Total	Otras IFM	AAPP	Otros sectores residentes							
		1=2+3=7a13	2	3=4a6	4	5	6	7	8	9	10	11	12	13
18		32 404	-14 249	46 653	63 477	-27 027	10 204	-16 865	15 134	49 435	-1 050	2 182	-9 487	-6 945
19		25 827	15 758	10 069	46 686	-55 046	18 429	7 951	-49 963	59 166	-7 084	674	20 533	-5 450
20	P	9 060	-81 875	90 935	48 110	-2 206	45 032	17 657	48 602	31 582	-6 905	-346	-102 273	20 744
21	P	23 507	16 026	7 481	21 114	-49 340	35 707	-16 917	2 423	19 008	2 966	10 315	862	4 849
21 *E-S*	P	9 790	39 969	-30 179	-4 559	-58 948	33 328	-9 279	-16 104	-11 393	6 597	11 095	22 201	6 673
22 *E-S*	A	12 490	44 854	-32 363	-20 421	-26 445	14 503	-4 059	24 375	-56 167	3 489	3 008	34 388	7 458
21 *Jun*	P	3 433	-9	3 443	10 064	-16 712	10 091	-4 651	-13 119	20 829	384	402	-968	557
Jul	P	-2 135	3 187	-5 322	-12 058	8 362	-1 626	460	5 161	-11 620	678	-278	-1 200	4 666
Ago	P	3 810	11 357	-7 547	3 833	-11 235	-145	-2 650	277	-6 133	960	10 997	9 231	-8 871
Sep	P	3 095	11 880	-8 785	-4 568	-9 572	5 355	4 780	-15 954	1 757	631	114	13 376	-1 610
Oct	P	7 769	3 610	4 159	2 620	-235	1 774	-1 429	17 064	-11 996	521	383	1 252	1 975
Nov	P	3 084	-4 987	8 071	-5 750	11 965	1 856	-3 800	-439	14 576	-2 267	-1 473	-5 610	2 096
Dic	P	2 864	-22 566	25 430	28 804	-2 121	-1 253	-2 408	1 902	27 821	-1 885	310	-16 981	-5 895
22 *Ene*	P	-10 907	8 914	-19 821	-17 868	213	-2 165	-597	11 621	-31 218	373	546	1 890	6 478
Feb	P	3 260	-1 257	4 517	7 224	-7 959	5 251	1 202	6 944	-4 939	1 310	-326	-2 804	1 872
Mar	P	7 330	-18 173	25 503	28 914	-1 926	-1 485	-565	-1 738	26 500	1 306	-206	-16 948	-1 019
Abr	P	4 754	33 231	-28 477	-40 864	1 875	10 513	1 480	24 211	-55 574	1 406	-118	31 863	1 485
May	P	5 392	-18 537	23 929	10 840	6 690	6 399	-663	755	22 925	912	345	-18 661	-221
Jun	P	-3 040	10 190	-13 231	-465	-6 400	-6 366	-933	-8 886	-2 517	-894	-5	10 697	-502
Jul	A	-2 146	22 069	-24 215	-8 905	-14 277	-1 033	129	2 858	-28 065	863	634	21 405	31
Ago	A	5 187	-4 384	9 570	9 586	1 845	-1 861	-2 705	-1 451	16 325	-2 599	1 001	-6 643	1 258
Sep	A	2 662	12 801	-10 139	-8 883	-6 506	5 251	-1 408	-9 939	396	812	1 137	13 588	-1 925

Véase la definición de las principales rúbricas en las notas al final del capítulo.

17. BALANZA DE PAGOS Y POSICIÓN DE INVERSIÓN INTERNACIONAL
A) Balanza de pagos

17.2a Cuenta financiera. Resumen. Continuación

■ Serie representada gráficamente.

Millones de euros

		Cuenta financiera	Total, excepto Banco de España											Banco de España (b)			
			Total	Inversión directa			Inversión de cartera			Otra inversión (a)			Derivados financieros	Total	Reservas	Posición neta BE frente al Eurosistema	Otros BE
		Saldo neto	Saldo neto	Saldo neto	Activos	Pasivos	Saldo neto	Activos	Pasivos	Saldo neto	Activos	Pasivos	Saldo neto	Saldo neto			Saldo neto
		1=2+13 ■	2=3+6+9+12 ■	3=4-5 ■	4	5	6=7-8 ■	7	8	9=10-11 ■	10	11	12 ■	13=14+15+16 ■	14	15	16
18		32 404	46 653	-16 865	31 809	48 674	15 134	47 308	32 174	49 435	43 987	-5 448	-1 050	-14 249	2 182	-9 487	-6 945
19		25 827	10 069	7 951	30 868	22 917	-49 963	33 057	83 020	59 166	62 830	3 664	-7 084	15 758	674	20 533	-5 450
20	P	9 060	90 935	17 657	49 801	32 144	48 602	65 660	17 058	31 582	19 340	-12 242	-6 905	-81 875	-346	-102 273	20 744
21	P	23 507	7 481	-16 917	19 519	36 436	2 423	71 298	68 875	19 008	32 686	13 677	2 966	16 026	10 315	862	4 849
21 *E-S*	P	9 790	-30 179	-9 279	27 146	36 425	-16 104	55 183	71 287	-11 393	11 549	22 942	6 597	39 969	11 095	22 201	6 673
22 *E-S*	A	12 490	-32 363	-4 059	23 905	27 964	24 375	40 800	16 426	-56 167	41 909	98 076	3 489	44 854	3 008	34 388	7 458
21 *Jun*	P	3 433	3 443	-4 651	4 650	9 301	-13 119	9 544	22 663	20 829	12 292	-8 537	384	-9	402	-968	557
Jul	P	-2 135	-5 322	460	-5 284	-5 743	5 161	5 085	-76	-11 620	-4 502	7 118	678	3 187	-278	-1 200	4 666
Ago	P	3 810	-7 547	-2 650	3 598	6 248	277	-1 270	-1 547	-6 133	1 367	7 500	960	11 357	10 997	9 231	-8 871
Sep	P	3 095	-8 785	4 780	4 741	-40	-15 954	-1 367	14 587	1 757	-1 945	-3 702	631	11 880	114	13 376	-1 610
Oct	P	7 769	4 159	-1 429	2 653	4 082	17 064	13 019	-4 044	-11 996	4 633	16 629	521	3 610	383	1 252	1 975
Nov	P	3 084	8 071	-3 800	872	4 671	-439	3 770	4 209	14 576	10 173	-4 403	-2 267	-4 987	-1 473	-5 610	2 096
Dic	P	2 864	25 430	-2 408	-11 151	-8 743	1 902	-675	-2 577	27 821	6 331	-21 490	-1 885	-22 566	310	-16 981	-5 895
22 *Ene*	P	-10 907	-19 821	-597	2 097	2 694	11 621	8 008	-3 613	-31 218	-10 829	20 389	373	8 914	546	1 890	6 478
Feb	P	3 260	4 517	1 202	5 218	4 017	6 944	7 779	834	-4 939	4 291	9 230	1 310	-1 257	-326	-2 804	1 872
Mar	P	7 330	25 503	-565	6 378	6 943	-1 738	1 245	2 983	26 500	27 407	907	1 306	-18 173	-206	-16 948	-1 019
Abr	P	4 754	-28 477	1 480	2 974	1 494	24 211	8 546	-15 665	-55 574	-9 425	46 148	1 406	33 231	-118	31 863	1 485
May	P	5 392	23 929	-663	4 968	5 631	755	3 551	2 796	22 925	595	-22 330	912	-18 537	345	-18 661	-221
Jun	P	-3 040	-13 231	-933	-1 225	-292	-8 886	3 950	12 836	-2 517	14 515	17 032	-894	10 190	-5	10 697	-502
Jul	A	-2 146	-24 215	129	4 083	3 954	2 858	2 081	-777	-28 065	-8 558	19 508	863	22 069	634	21 405	31
Ago	A	5 187	9 570	-2 705	3 047	5 752	-1 451	1 264	2 715	16 325	239	-16 086	-2 599	-4 384	1 001	-6 643	1 258
Sep	A	2 662	-10 139	-1 408	-3 636	-2 228	-9 939	4 377	14 316	396	23 674	23 278	812	12 801	1 137	13 588	-1 925

CUENTA FINANCIERA (VNA-VNP)

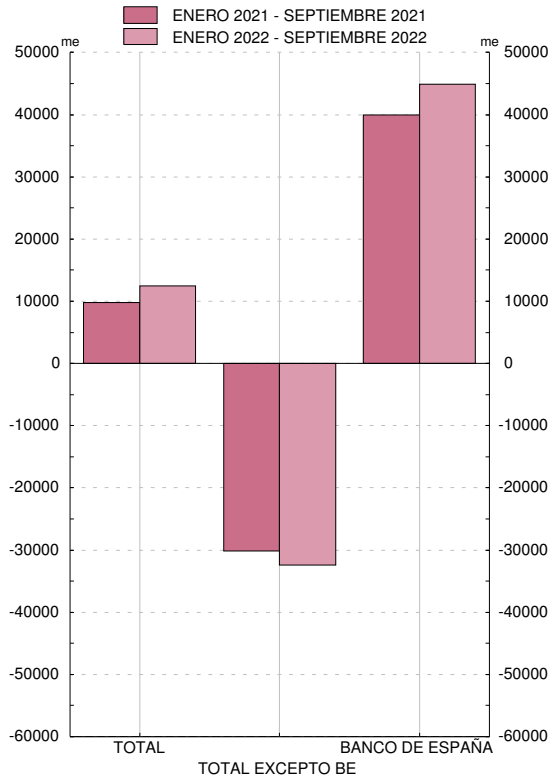

CUENTA FINANCIERA, EXCEPTO BANCO DE ESPAÑA. DETALLE (VNA-VNP)

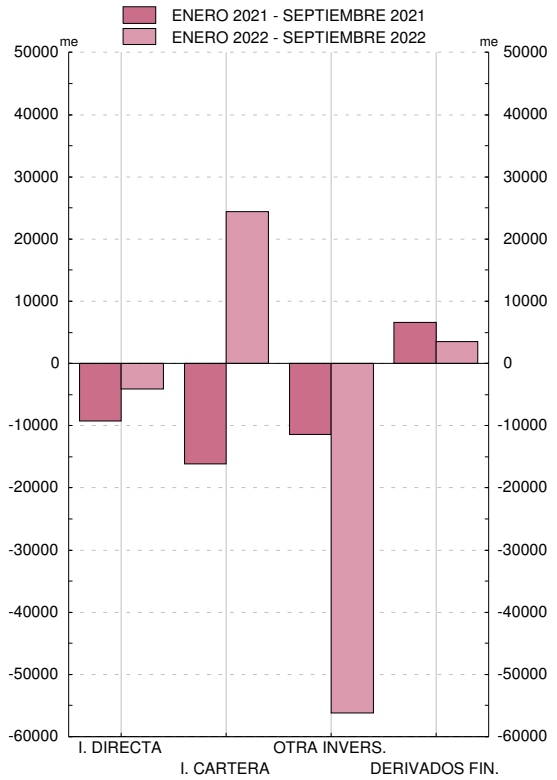

FUENTE: BE.

a. Principalmente, préstamos, depósitos y operaciones temporales.

b. Un signo positivo (negativo) supone un aumento (disminución) de las reservas y/o de la posición neta del BE frente al Eurosistema y/o de otros activos/pasivos del BE.

17. BALANZA DE PAGOS Y POSICIÓN DE INVERSIÓN INTERNACIONAL

A) Balanza de pagos

17.3 Cuentas corriente y de capital. Detalle

Millones de euros

		Bienes y servicios					Rentas primaria y secundaria			Cuenta de capital			Promemoria				
			Ingresos		Pagos								Estadísticas de Aduanas (a)		Flujos UE (b)		
		Saldo	Total	del cual: Turismo y viajes	Total	del cual: Turismo y viajes	Saldo	Ingresos	Pagos	Saldo	Ingresos	Pagos	Exportaciones	Importaciones	Saldo	Ingresos	Pagos
		1=2-4	2	3	4	5	6=7-8	7	8	9=10-11	10	11	12	13	14=15-16	15	16
18		32 697	423 099	69 168	390 403	22 395	-10 086	82 644	92 730	5 806	7 075	1 268	285 261	319 647	-745	12 727	13 472
19		36 617	434 770	71 167	398 153	24 813	-10 381	85 241	95 622	4 215	5 417	1 202	290 089	322 069	-2 255	11 035	13 290
20	P	16 288	344 340	16 202	328 053	7 573	-9 499	69 095	78 594	5 134	6 099	965	261 175	274 598	-547	13 449	13 996
21	P	17 922	421 591	29 204	403 669	10 415	-6 399	79 657	86 056	10 912	12 832	1 920	316 609	342 787	4 603	20 851	16 249
21 *E-S*	P	14 222	301 544	18 533	287 322	6 928	-7 999	54 292	62 291	5 840	6 791	951	229 962	243 230	-4 426	7 328	11 754
22 *E-S*	A	11 437	406 209	54 012	394 772	14 656	-10 061	61 175	71 236	7 373	8 633	1 260	286 673	340 110	-3 240	9 906	13 146
21 *Jun*	P	1 787	36 661	2 011	34 874	1 051	-1 342	6 380	7 722	899	962	64	27 610	28 587	-705	1 117	1 822
Jul	P	3 405	37 284	4 349	33 879	1 516	-948	6 325	7 274	1 051	1 195	144	26 568	28 165	632	1 425	794
Ago	P	1 292	32 369	4 961	31 077	1 674	-761	5 656	6 417	300	444	144	22 097	25 974	-835	285	1 121
Sep	P	2 275	38 814	4 229	36 538	1 032	-781	5 743	6 524	1 650	1 794	144	28 337	30 733	465	1 688	1 223
Oct	P	3 839	39 766	4 582	35 927	1 001	-308	7 181	7 489	749	1 072	323	28 720	32 081	1 265	2 599	1 334
Nov	P	1 052	40 593	3 096	39 541	995	597	8 417	7 820	816	1 139	323	30 309	34 516	2 500	3 816	1 316
Dic	P	-1 192	39 688	2 993	40 879	1 491	1 312	9 767	8 456	3 507	3 830	323	27 618	32 960	5 264	7 109	1 845
22 *Ene*	P	-2 608	35 758	2 503	38 365	785	-486	6 913	7 399	259	465	206	26 601	33 124	-1 132	272	1 405
Feb	P	542	39 143	3 109	38 601	697	-1 352	5 877	7 229	396	603	206	29 920	34 172	-1 037	578	1 616
Mar	P	431	44 759	4 005	44 328	883	-85	6 645	6 730	832	1 038	206	33 090	37 732	249	1 214	965
Abr	P	1 463	43 686	5 514	42 223	1 063	-1 885	6 932	8 817	815	908	94	31 313	37 708	-177	1 112	1 289
May	P	3 774	48 934	6 307	45 160	1 346	-507	7 903	8 410	1 001	1 095	94	35 045	39 804	265	1 569	1 303
Jun	P	1 965	50 291	6 936	48 326	2 138	-1 464	7 294	8 759	1 536	1 629	94	34 949	40 343	-550	1 924	2 474
Jul	A	3 389	48 730	9 342	45 341	3 059	-2 050	6 480	8 530	950	1 071	120	32 042	38 603	-251	1 157	1 408
Ago	A	1 100	44 754	9 034	43 654	3 090	-1 212	6 351	7 564	497	617	120	29 091	37 028	-649	712	1 361
Sep	A	1 382	50 154	7 262	48 773	1 595	-1 021	6 779	7 800	1 087	1 207	120	34 621	41 597	41	1 367	1 326

Véase la definición de las principales rúbricas en las notas al final del capítulo.

a. Datos procedentes del departamento de Aduanas e Impuestos Especiales de la Agencia Estatal de Administración Tributaria (AEAT) considerados para la estimación de la Balanza de Pagos. Datos definitivos hasta dos años antes del año correspondiente a la última observación y datos provisionales a partir de esa fecha.

b. Flujos de España con la UE incluidos en la renta primaria (impuestos sobre la producción y la importación y subvenciones), en la renta secundaria y en la cuenta de capital.

17. BALANZA DE PAGOS Y POSICIÓN DE INVERSIÓN INTERNACIONAL
A) Balanza de pagos

17.3a Cuentas corriente y de capital
Detalle por zonas económicas y geográficas (a) (b)

Datos referidos a 2021. Actualización septiembre 2022

Millones de euros

	Cuenta corriente					Cuenta de capital
	Total	Bienes	Servicios	Rentas primaria y secundaria		
				Total	Del cual: Rentas de la inversión (c)	
	1	2	3	4	5	6
INGRESOS						
TOTAL MUNDIAL	501 248	320 767	100 825	79 657	49 181	12 832
Europa	371 092	241 462	74 680	54 950	29 113	12 809
UE-27	304 233	205 196	54 923	44 114	23 168	12 648
Zona del euro	263 966	184 528	48 436	31 002	21 559	2 649
Alemania	48 292	33 101	11 218	3 973	1 378	2 625
Bélgica	19 345	14 843	3 265	1 237	339	-
Países Bajos	24 354	12 490	5 961	5 904	5 177	...
Francia	69 486	52 206	12 447	4 833	2 434	5
Italia	35 824	28 176	3 946	3 702	2 960	13
Portugal	31 772	25 961	3 323	2 488	2 154	5
Resto zona del euro	34 893	17 752	8 276	8 865	7 117	...
Resto UE-27	40 267	20 669	6 487	13 111	1 609	9 999
Resto de Europa	66 858	36 266	19 756	10 836	5 945	160
Reino Unido	35 235	18 373	10 870	5 992	3 793	116
América	68 807	30 815	16 388	21 604	18 139	6
América del norte y central	48 508	22 655	11 665	14 188	12 197	...
América del sur	20 290	8 160	4 721	7 409	5 942	...
África	20 080	16 743	2 732	605	411	...
Asia	38 306	29 808	6 567	1 931	1 169	2
Oceanía	2 503	1 939	326	237	180	-
OCDE	400 948	259 469	85 080	56 399	40 865	2 810
OPEP	9 848	6 100	2 928	821	524	...
NICs	5 833	4 272	1 214	347	309	-
ASEAN	4 461	3 366	844	250	207	-
PAGOS						
TOTAL MUNDIAL	489 725	340 472	63 198	86 056	48 629	1 920
Europa	320 357	209 539	45 696	65 121	42 202	939
UE-27	267 488	175 261	34 531	57 695	36 536	869
Zona del euro	223 919	153 061	30 855	40 003	35 675	859
Alemania	54 242	40 233	6 407	7 602	6 486	...
Bélgica	17 537	9 783	1 169	6 586	6 314	...
Países Bajos	26 670	17 593	2 778	6 298	6 101	...
Francia	51 059	35 940	8 116	7 002	5 927	56
Italia	30 358	23 791	3 418	3 149	2 643	18
Portugal	18 384	14 317	2 717	1 350	748	...
Resto zona del euro	25 670	11 405	6 250	8 016	7 455	1
Resto UE-27	43 569	22 200	3 676	17 692	862	11
Resto de Europa	52 868	34 278	11 165	7 426	5 665	70
Reino Unido	19 797	8 838	6 210	4 749	3 983	67
América	54 968	34 359	9 018	11 592	3 898	297
América del norte y central	37 265	23 751	6 965	6 549	3 304	143
América del sur	17 699	10 608	2 053	5 039	592	155
África	30 799	26 008	2 085	2 706	128	42
Asia	74 506	66 065	5 912	2 529	1 078	59
Oceanía	1 136	895	187	53	37	-
OCDE	332 791	229 191	50 501	53 099	44 680	1 010
OPEP	22 733	19 643	1 537	1 553	478	47
NICs	6 286	4 928	1 033	325	298	-
ASEAN	10 546	9 398	708	440	205	5

...: Importe no publicable por motivos de confidencialidad estadística.

- : Cantidad igual a cero.

a. La composición de las zonas económicas se detalla en las notas al final del capítulo.

b. La diferencia entre los importes asignados al total mundial y la suma de las zonas geográficas corresponde a información que ha quedado indeterminada geográficamente y a las cantidades de organismos internacionales distintos de los de la Unión Europea. La existencia de información indeterminada geográficamente también puede provocar que los totales por continente no coincidan con la suma de sus partes cuando estos se desglosan.

c. En el caso de la inversión de cartera, el desglose geográfico de las rentas derivadas de los pasivos se realiza basándose en la información disponible, la cual corresponde al país de la primera contrapartida no residente y que no tiene por qué coincidir con la del tenedor final de los títulos.

17. BALANZA DE PAGOS Y POSICIÓN DE INVERSIÓN INTERNACIONAL
A) Balanza de pagos

17.4 Cuenta corriente. Detalle de bienes y servicios

Millones de euros

		Bienes			Servicios								
					Saldo			Ingresos			Pagos		
		Saldo	Ingresos	Pagos	Total	Turismo	Servicios no turísticos	Total	Turismo	Servicios no turísticos	Total	Turismo	Servicios no turísticos
		1=2-3	2	3	4=5+6	5	6	7=8+9	8	9	10=11+12	11	12
17		-22 038	281 231	303 269	63 934	47 071	16 863	127 160	66 682	60 479	63 226	19 611	43 615
18		-29 306	291 210	320 516	62 003	46 773	15 229	131 890	69 168	62 721	69 887	22 395	47 492
19		-26 625	294 685	321 309	63 241	46 354	16 887	140 085	71 167	68 918	76 844	24 813	52 031
20	P	-8 625	265 450	274 076	24 913	8 629	16 284	78 890	16 202	62 688	53 977	7 573	46 404
21	P	-19 705	320 767	340 472	37 627	18 789	18 838	100 825	29 204	71 620	63 198	10 415	52 783
18 *III*		-9 100	68 324	77 424	21 097	17 724	3 373	40 795	25 493	15 302	19 697	7 769	11 928
IV		-7 605	74 651	82 256	12 814	7 957	4 856	31 408	13 811	17 597	18 595	5 854	12 741
19 *I*		-7 443	73 422	80 866	10 199	7 228	2 971	26 950	11 691	15 260	16 752	4 463	12 289
II		-4 060	76 823	80 884	18 234	14 188	4 046	36 103	19 198	16 904	17 869	5 011	12 858
III		-9 215	69 047	78 262	21 499	17 246	4 253	43 449	26 237	17 212	21 949	8 990	12 959
IV		-5 906	75 392	81 298	13 309	7 692	5 617	33 584	14 042	19 542	20 274	6 350	13 925
20 *I*	P	-5 686	70 762	76 448	8 605	5 136	3 469	24 645	8 958	15 687	16 040	3 822	12 218
II	P	426	55 213	54 787	3 582	27	3 556	13 899	153	13 746	10 317	126	10 190
III	P	-2 677	65 142	67 819	7 426	2 855	4 571	20 656	5 246	15 410	13 230	2 391	10 839
IV	P	-688	74 333	75 021	5 300	612	4 688	19 691	1 845	17 846	14 390	1 233	13 157
21 *I*	P	-1 269	75 000	76 269	3 358	451	2 907	15 933	1 184	14 749	12 576	733	11 843
II	P	-1 107	81 199	82 305	6 269	1 839	4 430	20 947	3 811	17 135	14 678	1 972	12 705
III	P	-6 955	77 325	84 281	13 928	9 315	4 612	31 141	13 538	17 603	17 213	4 222	12 991
IV	P	-10 374	87 243	97 617	14 073	7 184	6 889	32 804	10 671	22 133	18 731	3 487	15 244
22 *I*	P	-13 666	90 681	104 347	12 030	7 252	4 778	28 978	9 617	19 361	16 948	2 365	14 583
II	P	-13 915	101 386	115 301	21 116	14 210	6 907	41 525	18 757	22 768	20 408	4 547	15 861

17. BALANZA DE PAGOS Y POSICION DE INVERSION INTERNACIONAL
A) Balanza de pagos

	2018	2019	2020	2021
SERVICIOS NO TURÍSTICOS: INGRESOS	62 721	68 918	62 688	71 620
Transformación de bienes sin traspaso de la propiedad y mantenimiento y reparación	4 767	4 945	4 442	5 323
Transporte	15 147	16 763	14 553	15 585
Construcción	1 242	1 127	828	1 000
Seguros y pensiones	670	731	961	1 587
Financieros	3 332	3 440	3 414	3 769
Cargos por el uso de propiedad intelectual n.i.o.p	2 148	3 059	2 568	3 256
Telecomunicaciones, informática e información	12 200	13 410	10 128	12 196
Otros servicios empresariales	21 616	23 555	24 329	26 783
I+D	1 499	1 401	1 758	1 909
Consultoría profesional y de gestión	7 242	7 859	7 159	7 409
Técnicos, relacionados con el comercio y otros servicios empresariales	12 875	14 295	15 412	17 464
Personales, culturales y recreativos y bienes y servicios de las AAPP	1 599	1 887	1 467	2 122
SERVICIOS NO TURÍSTICOS: PAGOS	47 492	52 031	46 404	52 783
Transformación de bienes sin traspaso de la propiedad y mantenimiento y reparación	983	1 229	1 057	1 066
Transporte	10 973	11 208	9 486	12 328
Construcción	100	107	118	118
Seguros y pensiones	1 345	1 735	1 870	2 129
Financieros	2 949	2 625	2 857	2 786
Cargos por el uso de propiedad intelectual n.i.o.p	5 632	6 110	4 477	5 007
Telecomunicaciones, informática e información	6 633	7 271	7 695	8 927
Otros servicios empresariales	17 182	19 834	17 617	19 320
I+D	926	941	926	554
Consultoría profesional y de gestión	5 431	6 197	5 308	5 814
Técnicos, relacionados con el comercio y otros servicios empresariales	10 825	12 696	11 383	12 953
Personales, culturales y recreativos y bienes y servicios de las AAPP	1 695	1 911	1 226	1 102

17.4a. Cuenta corriente. Servicios no turísticos
Detalle por tipo de servicio

17.4a. Current account. Non-tourism services
Breakdown by type of service

EUR millions

2020-III	2020-IV	2021-I	2021-II	2021-III	2021-IV	2022-I	2022-II	
15 410	17 846	14 749	17 135	17 603	22 133	19 361	22 768	**NON-TOURISM SERVICES: CREDITS**
1 154	1 173	1 189	1 210	1 273	1 650	1 696	1 520	Manufacturing services on physical inputs owned by others and maintenance and repair services n.i.e
3 839	3 779	3 250	3 808	3 944	4 583	4 327	5 598	Transport
223	235	165	269	234	332	196	217	Construction
236	290	419	407	404	357	504	486	Insurance and pension services
836	913	837	890	888	1 154	946	1 115	Financial services
618	864	662	787	765	1 042	980	1 049	Charges for the use of intellectual property n.i.e
2 531	2 841	2 552	2 712	3 086	3 846	3 208	3 730	Telecommunications, computer and information services
5 591	7 344	5 287	6 666	6 374	8 455	6 843	8 248	Other business services
391	497	440	486	437	546	572	525	Research and development services
1 530	2 047	1 472	1 810	1 669	2 459	1 784	2 382	Professional and management consulting services
3 671	4 799	3 375	4 371	4 268	5 451	4 487	5 341	Technical, trade-related, and other business services
382	407	388	386	634	713	660	803	Personal, cultural and recreational services and government goods and services
10 839	13 157	11 843	12 705	12 991	15 244	14 583	15 861	**NON-TOURISM SERVICES: DEBITS**
305	252	279	241	248	298	388	353	Manufacturing services on physical inputs owned by others and maintenance and repair services n.i.e
2 323	2 451	2 620	2 836	3 247	3 626	3 769	4 212	Transport
29	32	23	29	41	25	32	36	Construction
426	468	562	573	518	475	567	648	Insurance and pension services
699	772	744	685	662	694	705	632	Financial services
931	1 385	1 237	1 283	1 047	1 439	1 311	1 433	Charges for the use of intellectual property n.i.e
1 827	2 395	2 037	2 204	2 223	2 463	2 283	2 210	Telecommunications, computer and information services
3 996	5 147	4 133	4 561	4 751	5 876	5 208	5 926	Other business services
210	459	125	134	107	187	116	131	Research and development services
1 183	1 563	1 293	1 384	1 329	1 808	1 460	1 584	Professional and management consulting services
2 603	3 124	2 714	3 044	3 315	3 880	3 632	4 211	Technical, trade-related, and other business services
303	256	209	293	254	347	320	411	Personal, cultural and recreational services and government goods and services

Millones de euros

17. BALANCE OF PAYMENTS AND INTERNATIONAL INVESTMENT POSITION
A) Balance of payments

17. BALANZA DE PAGOS Y POSICION DE INVERSION INTERNACIONAL
A) Balanza de pagos

	2018	2019	2020	2021
INGRESOS				
TOTAL MUNDIAL	62 721	68 918	62 688	71 620
Europa	41 479	45 978	43 370	49 198
UE-27	28 361	31 571	30 361	35 339
Zona del euro	25 263	28 192	27 191	31 489
Alemania	5 321	5 675	5 533	6 258
Bélgica	1 235	1 512	1 496	1 810
Países Bajos	3 320	3 782	3 798	4 017
Francia	6 018	6 808	6 512	7 456
Italia	2 260	2 578	2 338	2 726
Portugal	2 197	2 527	2 324	2 744
Resto zona del euro	4 911	5 309	5 190	6 477
Resto UE-27	3 098	3 379	3 170	3 850
Resto de Europa	13 118	14 408	13 009	13 859
Reino Unido	6 694	7 489	7 030	6 900
América	13 036	14 176	12 324	14 025
América del norte y central	8 359	9 232	8 324	9 901
América del sur	4 677	4 944	4 000	4 123
África	2 038	2 041	1 736	2 274
Asia	5 793	6 366	4 989	5 720
Resto del mundo	374	358	270	404
Pro memoria				
OCDE	49 711	55 090	51 523	58 242
OPEP	2 458	2 416	1 762	2 472
NICs	1 297	1 577	1 515	1 160
ASEAN	755	919	794	709
PAGOS				
TOTAL MUNDIAL	47 492	52 031	46 404	52 783
Europa	33 550	37 212	33 849	37 691
UE-27	24 959	27 534	24 920	27 802
Zona del euro	22 244	24 478	22 085	24 819
Alemania	5 525	6 159	5 952	5 921
Bélgica	1 114	1 253	896	1 015
Países Bajos	2 274	2 497	2 442	2 650
Francia	5 854	6 234	5 163	5 910
Italia	1 616	1 773	1 830	2 265
Portugal	1 276	1 390	1 280	1 416
Resto zona del euro	4 585	5 172	4 521	5 642
Resto UE-27	2 715	3 056	2 834	2 983
Resto de Europa	8 591	9 678	8 929	9 889
Reino Unido	5 658	6 660	6 006	5 922
América	6 630	7 371	6 515	7 368
América del norte y central	5 014	5 771	5 155	5 841
América del sur	1 616	1 600	1 360	1 527
África	1 641	1 572	1 108	1 702
Asia	4 831	4 905	4 402	5 534
Resto del mundo	840	971	530	487
Pro memoria				
OCDE	37 392	42 089	38 191	42 585
OPEP	1 729	1 610	990	1 308
NICs	776	824	650	1 033
ASEAN	642	735	578	707

17.4b Cuenta corriente. Servicios no turísticos. Detalle por zonas económicas y geográficas

La composición de las zonas económicas se detalla en las notas al final del capítulo.

17.4b. Current account. Non-tourism services
Breakdown by geographical and economic areas

EUR millions

2020-III	2020-IV	2021-I	2021-II	2021-III	2021-IV	2022-I	2022-II	
								CREDITS
15 410	17 846	14 749	17 135	17 603	22 133	19 361	22 768	TOTAL WORLD
10 669	12 366	10 192	11 822	12 141	15 043	13 245	15 099	Europe
7 635	8 757	7 306	8 461	8 789	10 782	9 284	10 712	EU-27
6 867	7 808	6 493	7 558	7 845	9 592	8 221	9 545	Euro area
1 357	1 705	1 321	1 476	1 558	1 903	1 690	1 861	Germany
356	453	340	484	420	567	451	565	Belgium
954	1 045	806	974	998	1 238	1 037	1 334	Netherlands
1 663	1 795	1 548	1 810	1 877	2 222	1 939	2 342	France
665	654	558	633	740	795	766	853	Italy
531	673	550	651	663	880	755	785	Portugal
1 340	1 484	1 370	1 529	1 590	1 988	1 582	1 804	Rest of Euro area
768	949	813	903	944	1 190	1 063	1 167	Rest of EU-27
3 034	3 609	2 885	3 361	3 352	4 261	3 962	4 387	Rest of Europe
1 702	1 873	1 413	1 677	1 658	2 152	1 979	2 120	United Kingdom
2 977	3 590	2 637	3 282	3 514	4 592	3 810	5 014	America
2 007	2 409	1 817	2 260	2 551	3 274	2 640	3 599	Central and north America
970	1 182	820	1 022	963	1 318	1 170	1 416	South America
412	490	485	538	530	721	650	733	Africa
1 287	1 318	1 365	1 333	1 349	1 672	1 507	1 797	Asia
65	81	70	160	68	105	148	125	Rest of the World
								Memorandum items
12 605	14 735	11 897	13 945	14 347	18 053	15 660	18 406	OECD
455	421	520	592	681	679	566	671	OPEC
381	429	323	300	239	299	329	398	NICs
202	220	182	192	158	177	238	260	ASEAN
								DEBITS
10 839	13 157	11 843	12 705	12 991	15 244	14 583	15 861	TOTAL WORLD
7 778	9 822	8 782	8 992	9 223	10 695	10 220	10 637	Europe
5 812	7 034	6 517	6 494	6 824	7 967	7 563	7 749	EU-27
5 144	6 265	5 805	5 761	6 110	7 142	6 776	6 957	Euro area
1 264	1 890	1 358	1 383	1 331	1 848	1 425	1 573	Germany
230	228	215	240	269	291	303	281	Belgium
582	644	669	571	704	705	722	768	Netherlands
1 083	1 439	1 468	1 337	1 441	1 664	1 716	1 678	France
427	500	523	542	534	666	650	621	Italy
298	354	308	351	354	404	392	416	Portugal
1 260	1 210	1 263	1 338	1 477	1 564	1 567	1 620	Rest of Euro area
669	769	712	733	714	825	787	792	Rest of EU-27
1 966	2 788	2 265	2 498	2 399	2 728	2 657	2 888	Rest of Europe
1 245	1 916	1 458	1 434	1 545	1 485	1 593	1 564	United Kingdom
1 629	1 615	1 537	1 810	1 793	2 228	2 088	2 477	America
1 300	1 275	1 180	1 420	1 397	1 845	1 658	1 956	Central and north America
329	340	357	390	397	383	430	521	South America
264	305	332	400	426	543	534	718	Africa
1 017	1 325	1 104	1 367	1 439	1 624	1 597	1 828	Asia
150	90	87	137	109	155	144	201	Rest of the World
								Memorandum items
8 891	10 930	9 785	10 160	10 364	12 275	11 654	12 402	OECD
211	215	295	288	297	428	398	559	OPEC
129	174	153	370	251	259	231	285	NICs
138	153	149	179	165	214	214	235	ASEAN

Millones de euros

17. BALANCE OF PAYMENTS AND INTERNATIONAL INVESTMENT POSITION
A) Balance of payments

The composition of economic areas is detailed in the notes at the end of the chapter.

17. BALANZA DE PAGOS Y POSICION DE INVERSION INTERNACIONAL
A) Balanza de pagos

	2018	2019	2020	2021
INGRESOS				
TOTAL MUNDIAL	69 168	71 167	16 202	29 204
Europa	56 477	57 315	13 607	25 482
UE-27	36 857	38 108	9 970	19 584
Zona del euro	31 261	31 994	8 476	16 947
Alemania	9 415	9 264	2 151	4 960
Bélgica	2 223	2 291	691	1 454
Países Bajos	3 410	3 356	849	1 943
Francia	8 348	8 643	3 034	4 990
Italia	2 754	2 998	616	1 220
Portugal	1 046	1 070	306	579
Resto zona del euro	4 064	4 371	830	1 800
Resto UE-27	5 596	6 115	1 494	2 637
Resto de Europa	19 619	19 205	3 637	5 897
Reino Unido	14 002	13 986	2 543	3 970
Rusia	1 315	1 401	132	166
Suiza	1 510	1 544	339	852
América	7 043	7 789	1 478	2 363
América del norte	4 716	5 272	924	1 764
Estados Unidos	3 105	3 606	483	1 033
América del sur	2 324	2 516	554	597
África	1 558	1 587	287	457
Asia	3 234	3 635	702	847
Resto del mundo	856	841	127	55

17.4c. Cuenta corriente. Turismo y viajes. Ingresos
Detalle por zonas económicas y geográficas (a)(b)

...: Dato con insuficiente número de observaciones muestrales en fuente primaria EGATUR (Encuesta de Gasto Turístico).

a. La composición de las zonas económicas se detalla en las notas al final del capítulo.

b. La diferencia entre los importes asignados a los totales por continente y la suma de sus componentes cuando estos se desglosan corresponde a información que ha

17.4c. Current account. Travel. Credits
Breakdown by economic and geographical areas (

Millones d

2020-III	2020-IV	2021-I	2021-II	2021-III	2021-IV	2022-I	2022-II	
								CREDITS
5 246	1 845	1 184	3 811	13 538	10 671	9 617	18 757	TOTAL WORLD
4 820	1 635	1 015	3 358	12 010	9 099	8 045	15 446	Europe
3 907	1 220	866	2 855	9 293	6 570	5 742	10 386	EU-27
3 503	1 024	722	2 489	8 121	5 614	4 706	8 969	Euro area
726	237	193	900	2 103	1 764	1 377	2 750	Germany
309	93	53	187	737	477	366	638	Belgium
363	77	50	237	1 051	605	570	1 092	Netherlands
1 563	431	274	701	2 595	1 421	1 162	2 107	France
213	54	51	161	575	433	378	687	Italy
120	49	30	95	296	158	173	313	Portugal
210	83	71	208	764	756	680	1 383	Rest of euro area
404	196	143	366	1 171	956	1 036	1 417	Rest of EU-27
913	415	150	502	2 717	2 528	2 304	5 059	Rest of Europe
667	325	65	216	1 946	1 744	1 761	3 984	United Kindom
...	...	...	...	68	67	41	...	Russia
129	40	34	153	385	281	197	463	Switzerland
221	119	93	264	942	1 064	1 046	2 342	America
127	73	60	199	740	766	577	1 506	Central and North America
46	26	24	110	461	438	355	1 103	United States
94	46	33	65	201	298	469	836	South America
...	19	25	64	171	198	196	223	Africa
120	61	36	117	397	298	297	599	Asia
...	...	...	...	...	...	...	...	Rest of the world

EUR

17. BALANCE OF PAYMENTS AND INTERNATIONAL INVESTMENT POSIT
A) Balance of payments

...: Data with insufficient number of sample observations according to the primary-source EGATUR (Tourist Expenditure Survey)
a. The composition of economic areas is detailed in the notes at the end of the chapter.

17.4d Cuenta corriente. Servicios. Ingresos. Detalle por zonas económicas y geográficas (a)

Actualización septiembre 2022

Millones de euros

	2018	2019	2020	2021
TOTAL MUNDIAL	131 890	140 085	78 890	100 825
Europa	97 956	103 293	56 977	74 680
UE-27	65 218	69 679	40 331	54 923
Zona del euro	56 524	60 185	35 667	48 436
Alemania	14 737	14 939	7 684	11 218
Austria	1 144	1 171	353	571
Bélgica	3 458	3 803	2 187	3 265
Chipre (b)	114	89	117	128
Eslovaquia	210	220	117	189
Eslovenia	133	177	45	85
Estonia	129	95	43	107
Finlandia	936	1 073	487	614
Francia	14 366	15 451	9 546	12 447
Grecia	428	397	341	428
Irlanda	3 644	4 065	2 315	2 840
Italia	5 014	5 576	2 954	3 946
Letonia	152	152	90	103
Lituania	150	160	49	79
Luxemburgo	1 583	1 711	1 785	2 722
Malta	324	344	260	383
Países Bajos	6 730	7 139	4 647	5 961
Portugal	3 243	3 597	2 630	3 323
Resto de UE-27	8 694	9 494	4 664	6 487
Bulgaria	178	217	119	152
Croacia	96	136	43	61
Dinamarca	1 778	1 866	901	1 310
Hungría	409	393	198	294
Polonia	1 444	2 292	1 157	1 522
República Checa	689	695	396	598
Rumanía	803	607	244	401
Suecia	2 879	2 881	1 269	1 623
Resto de Europa	32 738	33 612	16 646	19 756
Islandia	171	146	16	106
Liechtenstein	15	9	6	12
Noruega	1 856	1 613	580	822
Reino Unido	20 697	21 475	9 574	10 870
Suiza	6 416	6 754	5 018	6 389
Rusia	1 690	1 833	423	409
Turquía	987	850	456	520
Otros países de Europa	906	930	574	629
África	3 597	3 628	2 023	2 732
Norte de África	2 454	2 420	1 167	1 397
Egipto	314	243	120	238
Marruecos	1 127	1 234	605	765
Resto norte de África	1 013	943	442	394
África central y del sur	1 141	1 208	855	1 334
Nigeria (b)	36	40	...	47
Sudáfrica	368	332	170	171
Resto África central y del sur	738	836	665	1 115
América	20 079	21 964	13 802	16 388
América del Norte	9 275	10 329	6 434	8 091
Canadá	1 015	1 028	502	581
Estados Unidos	8 258	9 298	5 930	7 505
América central	3 801	4 174	2 814	3 575
México	2 307	2 415	1 640	1 857
Resto América central	1 493	1 759	1 174	1 717
América del sur	7 001	7 460	4 555	4 721
Argentina	1 331	1 221	629	523
Brasil	1 369	1 536	914	954
Chile	828	1 022	913	883
Uruguay	327	296	179	189
Venezuela	190	175	75	185
Resto América del sur	2 956	3 211	1 844	1 986

17.4d Cuenta corriente. Servicios. Ingresos. Detalle por zonas económicas y geográficas (a)

Actualización septiembre 2022

Millones de euros

	2018	2019	2020	2021
Asia	9 027	10 001	5 691	6 567
Oriente próximo y medio	2 974	3 208	1 759	3 038
Golfo pérsico	2 219	2 332	1 346	2 526
Otros países de Oriente próximo y medio	756	875	...	512
Israel	499	558	248	325
Resto otros países de Oriente próximo y medio	256	317	165	188
Otros países de asia	6 050	6 789	3 927	3 522
China	1 543	1 594	879	968
Corea del Sur	604	606	268	191
Filipinas	133	150	83	99
Hong-Kong (b)	550	...	...	465
India	608	600	204	320
Indonesia	105	120	78	64
Japón	1 062	1 295	636	523
Malasia	169	186	80	73
Singapur	424	477	542	507
Tailandia	188	236	88	68
Taiwán	172	259	71	...
Resto otros países de Asia	493	501	256	194
Oceanía y regiones polares	1 172	1 165	380	326
Australia	922	929	293	237
Nueva Zelanda	205	178	41	39
Resto de Oceanía y regiones polares	46	58	45	50
Centros off-shore	2 470	2 802	2 467	2 491

a. La diferencia entre los importes asignados al total mundial y la suma de las zonas geográficas corresponde a información que ha quedado indeterminada geográficamente y a las cantidades de organismos internacionales distintos de los de la Unión Europea. La existencia de información indeterminada geográficamente también puede provocar que los totales por continente no coincidan con la suma de sus partes cuando estos se desglosan.

b. Dato con escasa precisión según su error muestral en fuente primaria. En estos casos la fuente primaria ECIS (Encuesta de Comercio Internacional de Servicios, elaborada por el INE) tiene un peso muy elevado en el total de servicios y los coeficientes de variación superan en promedio los límites considerados como aceptables en términos de precisión del dato.

17.4e Cuenta corriente. Servicios. Pagos. Detalle por zonas económicas y geográficas (a)

Actualización septiembre 2022

Millones de euros

	2018	2019	2020	2021
TOTAL MUNDIAL	69 887	76 844	53 977	63 198
Europa	48 490	54 418	39 428	45 696
UE-27	36 739	41 076	29 354	34 531
Zona del euro	32 783	36 438	26 072	30 855
Alemania	6 605	7 516	6 401	6 407
Austria	354	477	231	260
Bélgica	1 293	1 445	1 053	1 169
Chipre	73	89	79	66
Eslovaquia (b)	115	...	189	139
Eslovenia	62	115	29	44
Estonia	59	85	39	50
Finlandia	264	223	152	217
Francia	10 134	10 883	6 577	8 116
Grecia	363	554	307	401
Irlanda	2 710	3 218	2 611	3 418
Italia	3 152	3 446	2 397	3 418
Letonia	72	71	26	26
Lituania (b)	42	40	44	74
Luxemburgo	1 062	1 099	930	1 329
Malta	367	470	154	210
Países Bajos	2 596	2 840	2 581	2 778
Portugal	3 250	3 673	2 256	2 717
Resto de UE-27	3 955	4 638	3 283	3 676
Bulgaria	111	221	104	131
Croacia	135	174	36	94
Dinamarca	360	508	312	371
Hungría	306	380	174	190
Polonia	643	650	579	683
República Checa	425	556	288	410
Rumanía	376	426	314	379
Suecia	855	1 034	821	811
Resto de Europa	11 751	13 343	10 073	11 165
Islandia	141	215	31	92
Liechtenstein	2	1	0	2
Noruega	456	453	235	195
Reino Unido	7 320	8 391	6 497	6 210
Suiza	2 151	2 191	1 928	2 686
Rusia	282	455	241	394
Turquía	545	661	419	574
Otros países de Europa	855	976	722	1 012
África	3 014	3 293	1 430	2 085
Norte de África	1 981	2 177	786	1 228
Egipto	142	314	72	180
Marruecos	1 240	1 283	510	718
Resto norte de África	600	580	204	330
África central y del sur	1 033	1 116	645	857
Nigeria	190	199	137	215
Sudáfrica	196	166	121	78
Resto África central y del sur	647	750	387	564
América	10 664	11 360	7 852	9 018
América del Norte	5 642	6 121	4 525	4 829
Canadá	336	380	221	276
Estados Unidos	5 293	5 731	4 297	4 553
América central	2 229	2 462	1 301	2 135
México	963	1 033	618	1 077
Resto América central	1 267	1 428	683	1 058
América del sur	2 793	2 771	2 026	2 053
Argentina	450	485	274	221
Brasil	422	499	390	450
Chile	247	296	296	214
Uruguay (b)	210	180	284	117
Venezuela	84	80	74	45
Resto América del sur	1 380	1 232	708	1 007

17.4e Cuenta corriente. Servicios. Pagos. Detalle por zonas económicas y geográficas (a)

Actualización septiembre 2022

Millones de euros

	2018	2019	2020	2021
Asia	6 757	6 733	4 706	5 912
Oriente próximo y medio	1 774	1 599	1 126	1 432
Golfo pérsico	1 354	1 054	805	853
Otros países de Oriente próximo y medio	420	545	320	579
Israel	252	263	226	343
Resto otros países de Oriente próximo y medio	168	283	95	237
Otros países de asia	4 983	5 134	3 580	4 480
China	1 461	1 552	1 471	1 857
Corea del Sur (b)	...	199	119	140
Filipinas	59	92	47	46
Hong-Kong	288	313	277	...
India	479	496	293	...
Indonesia	224	146	70	92
Japón	709	789	446	368
Malasia	85	114	61	59
Singapur	223	245	184	271
Tailandia	371	296	141	86
Taiwán	96	84	70	...
Resto otros países de Asia	775	808	402	511
Oceanía y regiones polares	304	274	171	187
Australia	210	220	136	159
Nueva Zelanda	77	34	18	21
Resto de Oceanía y regiones polares	17	21	17	8
Centros off-shore	1 786	1 873	1 307	1 773

a. La diferencia entre los importes asignados al total mundial y la suma de las zonas geográficas corresponde a información que ha quedado indeterminada geográficamente y a las cantidades de organismos internacionales distintos de los de la Unión Europea. La existencia de información indeterminada geográficamente también puede provocar que los totales por continente no coincidan con la suma de sus partes cuando estos se desglosan.

b. Dato con escasa precisión según su error muestral en fuente primaria. En estos casos la fuente primaria ECIS (Encuesta de Comercio Internacional de Servicios, elaborada por el INE) tiene un peso muy elevado en el total de servicios y los coeficientes de variación superan en promedio los límites considerados como aceptables en términos de precisión del dato.

17. BALANZA DE PAGOS Y POSICIÓN DE INVERSIÓN INTERNACIONAL
A) Balanza de pagos

17.5 Cuenta corriente. Detalle de renta primaria

Millones de euros

		Saldo	Ingresos								Pagos							
			Total	De la inversión					Del trabajo	Otra renta primaria	Total	De la inversión					Del trabajo	Otra renta primaria
				Total	IFM	AAPP	Otros sectores residentes					Total	IFM	AAPP	Otros sectores residentes			
							Total	del cual: IFNM							Total	del cual: IFNM		
		1=2-10	2=3+8+9	3=4 a 6	4	5	6	7	8	9	10=11+16+17	11=12+13+14	12	13	14	15	16	17
17		438	60 062	51 637	15 856	368	35 413	13 757	2 657	5 769	59 625	56 692	8 250	11 066	37 375	7 409	320	2 613
18		1 726	65 243	56 713	18 187	388	38 138	13 425	2 821	5 709	63 517	60 489	9 884	11 552	39 053	6 810	373	2 655
19		2 202	67 671	59 128	18 786	484	39 858	15 537	2 866	5 677	65 468	62 393	10 055	11 961	40 377	6 779	401	2 675
20	P	2 738	51 670	43 207	15 761	461	26 985	13 212	2 615	5 848	48 932	46 120	5 555	10 678	29 887	8 030	310	2 502
21	P	6 339	58 196	49 181	17 617	483	31 082	13 827	3 359	5 657	51 858	48 629	5 375	10 017	33 237	7 212	222	3 007
18 *III*		-824	14 638	13 815	4 489	95	9 232	3 174	677	146	15 462	14 862	2 288	2 941	9 633	1 614	95	504
IV		3 214	18 752	13 589	4 534	102	8 953	2 980	704	4 459	15 538	14 972	2 217	2 979	9 776	1 649	88	478
19 *I*		824	15 661	14 494	4 778	113	9 603	3 713	676	491	14 837	14 257	2 298	2 563	9 396	1 632	89	490
II		-1 139	17 352	16 057	4 729	131	11 198	4 675	672	622	18 490	17 184	3 228	3 374	10 582	1 772	120	1 187
III		-238	15 155	14 305	4 647	112	9 546	3 669	693	157	15 394	14 774	1 596	2 984	10 194	1 694	102	518
IV		2 755	19 503	14 271	4 632	128	9 511	3 480	825	4 407	16 747	16 178	2 934	3 039	10 205	1 681	90	479
20 *I*	P	428	12 642	11 507	4 417	112	6 978	3 378	656	479	12 215	11 665	1 471	2 641	7 553	2 028	93	457
II	P	-709	12 507	11 351	3 958	122	7 272	3 586	528	628	13 216	11 903	1 990	2 916	6 998	1 995	101	1 212
III	P	-944	11 120	10 270	3 723	109	6 439	3 203	649	201	12 064	11 585	1 287	2 626	7 672	2 026	69	410
IV	P	3 963	15 400	10 078	3 664	119	6 296	3 045	782	4 540	11 437	10 966	808	2 495	7 663	1 981	48	424
21 *I*	P	1 290	13 173	11 970	4 553	111	7 306	3 233	623	580	11 883	11 421	1 149	2 404	7 869	1 772	42	419
II	P	783	14 294	13 056	4 394	131	8 531	3 924	659	579	13 512	12 044	1 114	2 672	8 258	1 778	51	1 416
III	P	396	13 172	12 007	4 318	112	7 577	3 323	991	174	12 777	12 162	1 141	2 349	8 672	1 748	65	550
IV	P	3 870	17 556	12 147	4 351	128	7 667	3 347	1 086	4 324	13 686	13 002	1 972	2 592	8 438	1 913	63	621
22 *I*	P	1 606	14 109	12 587	4 483	114	7 990	3 307	1 001	521	12 504	11 784	1 229	2 361	8 193	1 764	86	634
II	P	-19	16 414	14 799	4 954	121	9 724	4 350	1 035	580	16 434	14 524	3 246	3 038	8 241	1 765	126	1 783

Véase la definición de las principales rúbricas en las notas al final del capítulo.

17. BALANZA DE PAGOS Y POSICIÓN DE INVERSIÓN INTERNACIONAL
A) Balanza de pagos

17.5a Cuenta corriente. Renta de la inversión Detalle por categoría funcional

Millones de euros

		Ingresos						Pagos				
		Total	Inversión directa	Inversión de cartera	Otra inversión	Reservas	Pro-memoria: Instrumentos de deuda	Total	Inversión directa	Inversión de cartera	Otra inversión	Pro-memoria: Instrumentos de deuda
		1=2+3+4+5	2	3	4	5	6	7=8+9+10	8	9	10	11
17		51 637	35 349	13 371	2 059	858	12 393	56 692	28 764	24 887	3 040	25 106
18		56 713	39 512	13 986	2 333	883	12 326	60 489	30 879	26 294	3 316	24 948
19		59 128	41 116	14 132	2 892	987	12 544	62 393	32 556	25 895	3 942	25 264
20	P	43 207	27 383	12 789	2 238	797	11 031	46 120	24 799	18 646	2 675	21 591
21	P	49 181	33 517	13 297	1 738	628	10 155	48 629	27 983	18 228	2 418	20 022
18 *III*		13 815	9 796	3 215	573	230	3 116	14 862	7 710	6 276	876	6 206
IV		13 589	9 757	2 978	616	237	3 253	14 972	7 643	6 468	861	6 378
19 *I*		14 494	10 321	3 049	880	243	3 092	14 257	8 116	5 098	1 043	6 038
II		16 057	10 315	4 823	674	245	3 198	17 184	8 171	7 989	1 024	6 826
III		14 305	10 135	3 258	663	250	3 065	14 774	8 176	5 645	952	6 117
IV		14 271	10 345	3 002	675	249	3 188	16 178	8 092	7 162	923	6 284
20 *I*	P	11 507	7 311	3 055	915	226	2 977	11 665	6 359	4 478	828	5 631
II	P	11 351	6 821	3 798	526	206	2 780	11 903	6 134	5 101	669	5 657
III	P	10 270	6 599	3 088	396	187	2 597	11 585	6 303	4 702	580	5 108
IV	P	10 078	6 651	2 849	401	178	2 677	10 966	6 004	4 365	598	5 195
21 *I*	P	11 970	8 264	2 951	588	167	2 599	11 421	6 874	3 917	630	4 866
II	P	13 056	8 411	4 097	390	157	2 550	12 044	7 045	4 429	571	5 187
III	P	12 007	8 363	3 124	366	155	2 464	12 162	7 004	4 552	605	4 662
IV	P	12 147	8 478	3 125	394	150	2 543	13 002	7 059	5 330	612	5 306
22 *I*	P	12 587	8 945	3 005	479	159	2 645	11 784	7 004	4 081	699	5 038
II	P	14 799	9 136	4 829	648	186	2 892	14 524	6 982	6 685	858	5 923

17. BALANZA DE PAGOS Y POSICIÓN DE INVERSIÓN INTERNACIONAL
A) Balanza de pagos

17.6 Cuentas corriente y de capital. Detalle de renta secundaria y cuenta de capital

Millones de euros

		Renta secundaria									Cuenta de capital			
		Saldo	Ingresos				Pagos				Saldo	Ingresos		Pagos
			Total	Administraciones Públicas		Resto de sectores	Total	Administraciones Públicas		Resto de sectores		Del cual		
				Del cual				Del cual				Total	Procedente de la UE	
				Total	Procedente de la UE			Total	Con destino a la UE					
		1=2-6	2=3+5	3	4	5	6=7+9	7	8	9	10=11-13	11	12	13
17		-10 125	15 844	3 808	1 288	12 036	25 969	9 828	8 492	16 141	2 843	3 632	2 507	789
18		-11 812	17 401	4 483	1 811	12 918	29 213	12 114	10 715	17 100	5 806	7 075	5 191	1 268
19		-12 583	17 570	4 188	1 629	13 382	30 154	12 240	10 605	17 913	4 215	5 417	3 712	1 202
20	P	-12 237	17 425	4 628	3 090	12 798	29 662	13 092	11 487	16 570	5 134	6 099	4 501	965
21	P	-12 737	21 461	7 160	5 182	14 300	34 198	15 203	13 242	18 995	10 912	12 832	9 999	1 920
18 *III*		-3 504	3 507	950	261	2 557	7 011	2 797	2 566	4 215	867	1 275	593	408
IV		-3 117	4 760	1 322	855	3 438	7 877	3 360	2 826	4 517	3 809	4 111	3 635	302
19 *I*		-4 314	4 738	1 015	387	3 723	9 052	4 623	4 288	4 429	767	987	627	220
II		-2 206	4 506	1 165	267	3 341	6 712	2 213	1 812	4 500	841	1 009	642	168
III		-3 486	4 013	827	137	3 185	7 499	2 977	2 763	4 522	545	1 187	572	642
IV		-2 576	4 314	1 181	838	3 133	6 890	2 428	1 742	4 463	2 062	2 233	1 871	172
20 *I*	P	-3 874	4 317	784	243	3 532	8 190	3 909	3 623	4 281	741	825	467	84
II	P	-2 466	4 015	892	445	3 122	6 481	2 943	2 506	3 538	723	967	670	244
III	P	-2 747	3 577	695	202	2 882	6 324	2 264	1 831	4 060	893	1 121	575	228
IV	P	-3 150	5 517	2 256	2 200	3 261	8 666	3 975	3 527	4 691	2 777	3 187	2 789	409
21 *I*	P	-3 899	5 056	863	346	4 193	8 955	4 651	4 324	4 304	1 060	1 388	916	327
II	P	-3 683	4 044	858	289	3 185	7 727	2 979	2 457	4 747	1 779	1 971	1 218	191
III	P	-2 886	4 551	1 341	656	3 210	7 437	2 895	2 587	4 542	3 000	3 433	2 559	432
IV	P	-2 270	7 809	4 098	3 891	3 711	10 079	4 678	3 873	5 401	5 072	6 041	5 305	969
22 *I*	P	-3 528	5 326	1 073	370	4 252	8 854	3 944	3 351	4 911	1 487	2 106	1 174	619
II	P	-3 837	5 715	2 301	1 383	3 413	9 552	3 817	3 283	5 735	3 351	3 632	2 640	281

Véase la definición de las principales rúbricas en las notas al final del capítulo.

17. BALANZA DE PAGOS Y POSICION DE INVERSION INTERNACIONAL
A) Balanza de pagos

17.6a. Cuenta corriente. Renta secundaria
Remesas de trabajadores. Pagos. Principales países

Actualización septiembre 2022 — *Millones de euros*

	2018	2019	2020	2021	
TOTAL MUNDIAL	7 733	8 204	7 984	9 137	TOTAL WORLD
Europa	884	1 042	961	997	Europe
UE-27	667	879	800	827	EU-27
Rumanía	452	425	362	359	Romania
África	1 477	1 543	1 666	2 130	Africa
Marruecos	662	757	827	1 261	Morocco
Senegal	404	411	366	418	Senegal
Ámerica	4 634	4 934	4 659	5 097	America
Bolivia	472	481	438	504	Bolivia
Colombia	909	1 102	1 089	1 107	Colombia
Ecuador	799	860	784	853	Ecuador
Honduras	350	390	426	458	Honduras
Paraguay	352	357	338	376	Paraguay
República Dominicana	574	588	545	590	Dominican Republic
Asia	735	683	696	911	Asia
Pakistán	268	277	330	438	Pakistan
Oceanía y regiones polares	3	1	1	1	Oceania and polar regions

2022 September update — *EUR millions*

17.6a. Current account. Secondary income.
Workers' remittances. Debits. Main countries

17. BALANCE OF PAYMENTS AND INTERNATIONAL INVESTMENT POSITION
A) Balance of payments

a. La composición de las zonas económicas se detalla en las notas al final del capítulo./ The composition of economic areas is detailed in the notes at the end of the chapter.
b. La diferencia entre los importes asignados al total mundial y la suma de las zonas geográficas corresponde a información que ha quedado indeterminada geográficamente y a las cantidades de organismos internacionales distintos de los de la Unión Europea. La existencia de información indeterminada geográficamente también puede provocar que los totales por continente no coincidan con la suma de sus partes cuando estos se desglosan. / The difference between the amount assigned to the world total and the sum of the amounts for all the geographical areas is due to data without a geographical assignation and data from international institutions other than European Union. The presence of information without geographical assignation may also promote that the total amount for continents are not necessarily equal to the sum of their components.

17. BALANZA DE PAGOS Y POSICIÓN DE INVERSIÓN INTERNACIONAL
A) Balanza de pagos

17.7 Cuenta financiera
Detalle por categoría funcional

Millones de euros

		Total	Inversión directa			Inversión de cartera incluido Banco de España			Otra inversión incluido Banco de España			Derivados financieros incluido Banco de España	Reservas
			Total	Activos	Pasivos	Total	Activos	Pasivos	Total	Activos	Pasivos		
		1=2+5+8+11+12	2=3-4	3	4	5=6-7	6	7	8=9-10	9	10	11	12
18		32 404	-16 865	31 809	48 674	23 815	55 989	32 174	24 313	63 149	38 836	-1 040	2 182
19		25 827	7 951	30 868	22 917	-49 737	33 283	83 020	74 046	73 494	-552	-7 106	674
20	P	9 060	17 657	49 801	32 144	74 609	91 667	17 058	-75 527	25 619	101 146	-7 333	-346
21	P	23 507	-16 917	19 519	36 436	36 168	105 043	68 875	-9 016	47 738	56 754	2 957	10 315
21 *E-S*	P	9 790	-9 279	27 146	36 425	8 880	80 167	71 287	-7 494	22 579	30 073	6 588	11 095
22 *E-S*	A	12 490	-4 059	23 905	27 964	31 971	48 397	16 426	-21 802	52 122	73 924	3 373	3 008
21 *Jun*	P	3 433	-4 651	4 650	9 301	-9 929	12 735	22 663	17 228	12 484	-4 744	384	402
Jul	P	-2 135	460	-5 284	-5 743	9 782	9 706	-76	-12 776	-3 171	9 605	678	-278
Ago	P	3 810	-2 650	3 598	6 248	3 613	2 066	-1 547	-9 110	3 006	12 116	960	10 997
Sep	P	3 095	4 780	4 741	-40	-16 204	-1 617	14 587	13 774	-284	-14 058	631	114
Oct	P	7 769	-1 429	2 653	4 082	20 387	16 343	-4 044	-12 092	5 855	17 947	521	383
Nov	P	3 084	-3 800	872	4 671	3 162	7 371	4 209	7 461	11 403	3 942	-2 267	-1 473
Dic	P	2 864	-2 408	-11 151	-8 743	3 738	1 161	-2 577	3 110	7 902	4 792	-1 885	310
22 *Ene*	P	-10 907	-597	2 097	2 694	13 911	10 298	-3 613	-25 140	-9 249	15 891	373	546
Feb	P	3 260	1 202	5 218	4 017	9 098	9 932	834	-8 024	6 724	14 748	1 310	-326
Mar	P	7 330	-565	6 378	6 943	-699	2 284	2 983	7 493	29 846	22 352	1 306	-206
Abr	P	4 754	1 480	2 974	1 494	25 265	9 600	-15 665	-23 218	-8 286	14 932	1 344	-118
May	P	5 392	-663	4 968	5 631	1 667	4 463	2 796	3 162	2 466	-697	880	345
Jun	P	-3 040	-933	-1 225	-292	-8 343	4 493	12 836	7 135	15 416	8 282	-894	-5
Jul	A	-2 146	129	4 083	3 954	2 967	2 191	-777	-6 739	-8 369	-1 630	863	634
Ago	A	5 187	-2 705	3 047	5 752	-1 809	906	2 715	11 308	-495	-11 802	-2 609	1 001
Sep	A	2 662	-1 408	-3 636	-2 228	-10 086	4 230	14 316	12 220	24 068	11 848	799	1 137

Véase la definición de las principales rúbricas en las notas al final del capítulo.

17. BALANZA DE PAGOS Y POSICIÓN DE INVERSIÓN INTERNACIONAL
A) Balanza de pagos

17.8 Cuenta financiera
Variación neta de activos
Detalle por sector institucional

Millones de euros

		Inversión directa			Inversión de cartera					Otra inversión				
		Total	Otras instituciones financieras monetarias	Otros sectores residentes	Total	Banco de España	Otras instituciones financieras monetarias	Adminis-traciones Públicas	Otros sectores residentes	Total	Banco de España	Otras instituciones financieras monetarias	Adminis-traciones Públicas	Otros sectores residentes
		1=2+3	2	3	4=5 a 8	5	6	7	8	9=10 a 13	10	11	12	13
18		31 809	10 835	20 973	55 989	8 681	13 526	712	33 071	63 149	19 162	33 184	664	10 139
19		30 868	8 498	22 370	33 283	226	7 412	663	24 982	73 494	10 664	52 698	-1 021	11 153
20	P	49 801	10 679	39 123	91 667	26 008	19 902	940	44 817	25 619	6 279	14 726	1 642	2 973
21	P	19 519	2 073	17 446	105 043	33 744	1 058	829	69 412	47 738	15 052	33 139	-5 388	4 934
21 *E-S*	P	27 146	-275	27 421	80 167	24 984	1 109	1 011	53 063	22 579	11 030	20 772	-5 211	-4 012
22 *E-S*	A	23 905	4 806	19 099	48 397	7 597	19 031	727	21 042	52 122	10 213	36 345	99	5 465
21 *Jun*	P	4 650	-8 667	13 317	12 735	3 190	1 395	360	7 789	12 484	192	11 641	228	423
Jul	P	-5 284	948	-6 232	9 706	4 621	560	125	4 400	-3 171	1 331	-1 321	-1 696	-1 485
Ago	P	3 598	1 279	2 319	2 066	3 336	-2 791	-19	1 540	3 006	1 639	6 633	-2 241	-3 025
Sep	P	4 741	1 515	3 226	-1 617	-250	-5 353	-1	3 988	-284	1 662	-1 735	-10	-201
Oct	P	2 653	1 143	1 511	16 343	3 324	5 814	-10	7 215	5 855	1 222	2 176	-108	2 565
Nov	P	872	695	176	7 371	3 601	-275	-77	4 122	11 403	1 229	5 080	-154	5 247
Dic	P	-11 151	510	-11 661	1 161	1 835	-5 590	-95	5 011	7 902	1 571	5 111	86	1 134
22 *Ene*	P	2 097	1 244	853	10 298	2 290	5 185	-107	2 930	-9 249	1 580	-8 775	-90	-1 964
Feb	P	5 218	1 275	3 943	9 932	2 154	4 895	193	2 690	6 724	2 433	5 093	-36	-766
Mar	P	6 378	754	5 623	2 284	1 039	1 133	41	71	29 846	2 438	26 386	-15	1 036
Abr	P	2 974	543	2 431	9 600	1 054	2 250	1	6 295	-8 286	1 139	-9 664	-191	430
May	P	4 968	795	4 173	4 463	912	360	53	3 138	2 466	1 871	-393	12	976
Jun	P	-1 225	340	-1 565	4 493	543	1 805	93	2 052	15 416	901	11 881	-71	2 705
Jul	A	4 083	338	3 746	2 191	109	2 348	437	-704	-8 369	189	-6 338	-20	-2 200
Ago	A	3 047	967	2 080	906	-358	-101	16	1 349	-495	-733	-239	7	471
Sep	A	-3 636	-1 451	-2 185	4 230	-147	1 157	-0	3 220	24 068	394	18 393	504	4 777

Véase la definición de las principales rúbricas en las notas al final del capítulo.

17. BALANZA DE PAGOS Y POSICIÓN DE INVERSIÓN INTERNACIONAL
A) Balanza de pagos

17.9 Cuenta financiera. Inversión directa y de cartera
Variación neta de activos
IFM y Administraciones Públicas

Millones de euros

		Inversión directa	Inversión de cartera									
		IFM	Banco de España			Otras instituciones financieras monetarias					Administraciones Públicas	
		Total	Títulos de deuda (a)			Total	Participaciones de capital y en fondos de inversión	Títulos de deuda (a)			Total	del cual:
			Total	Largo plazo	Corto plazo			Total	Largo plazo	Corto plazo		Títulos de deuda a largo plazo
		1	2=3+4	3	4	5=6+7	6	7=8+9	8	9	10	11
17		6 624	7 771	7 771	-	7 082	4 530	2 552	2 905	-353	70	72
18		10 835	8 681	8 681	-	13 526	450	13 075	11 680	1 395	712	709
19		8 498	226	-472	698	7 412	4 871	2 541	2 901	-360	663	647
20	P	10 679	26 008	26 308	-300	19 902	4 791	15 112	15 236	-124	940	824
21	P	2 073	33 344	32 291	1 054	1 058	3 453	-2 395	-1 552	-844	829	912
18 *III*		4 364	1 566	1 566	-	4 476	-29	4 505	4 076	429	162	165
IV		1 353	516	516	-	1 167	1 314	-147	-1 177	1 030	251	258
19 *I*		2 401	-1 021	-1 420	399	883	2 090	-1 207	-2 309	1 102	277	273
II		3 984	359	60	299	7 893	218	7 675	6 623	1 052	227	223
III		3 566	-765	-765	-0	-4 525	1 086	-5 611	-4 588	-1 023	167	164
IV		-1 453	1 652	1 653	-0	3 161	1 477	1 684	3 175	-1 491	-8	-12
20 *I*	P	3 108	2 560	2 960	-400	3 910	166	3 744	2 281	1 463	74	70
II	P	1 717	12 631	12 686	-54	5 046	-1 145	6 191	5 484	707	476	372
III	P	2 548	3 935	3 735	200	1 759	2 123	-363	536	-899	249	242
IV	P	3 306	6 882	6 927	-45	9 186	3 646	5 540	6 935	-1 395	141	141
21 *I*	P	1 671	8 968	9 168	-200	7 468	666	6 802	5 169	1 633	320	312
II	P	-5 688	8 110	8 105	4	1 224	2 992	-1 768	-2 116	348	586	681
III	P	3 742	7 707	7 891	-184	-7 584	970	-8 553	-9 153	599	105	102
IV	P	2 348	8 560	7 126	1 434	-51	-1 174	1 123	4 547	-3 424	-182	-183
22 *I*	P	3 274	5 483	5 052	431	11 212	-4 867	16 080	15 469	611	128	98
II	P	1 679	2 510	3 663	-1 153	4 414	-4 317	8 731	7 428	1 304	147	138

Véase la definición de las principales rúbricas en las notas al final del capítulo.
-: Cantidad igual a cero
a. Los títulos de deuda se clasifican como de corto plazo (menos de un año) y de largo plazo (un año o más).

17. BALANZA DE PAGOS Y POSICIÓN DE INVERSIÓN INTERNACIONAL
A) Balanza de pagos

17.10 Cuenta financiera. Inversión directa y de cartera
Variación neta de activos
Otros sectores residentes

Millones de euros

		Otros sectores residentes									
		Inversión directa				Inversión de cartera					
		Total	del cual: IFNM	Participaciones de capital	Instrumentos de deuda	Total	del cual: IFNM	Participaciones de capital y en fondos de inversión	Títulos de deuda (a)		
									Total	Largo plazo	Corto plazo
		1=3+4	2	3	4	5=7+8	6	7	8=9+10	9	10
17		34 652	8 682	41 697	-7 045	71 601	53 574	51 267	20 334	18 158	2 176
18		20 973	4 474	21 152	-179	33 071	31 457	14 548	18 523	14 785	3 738
19		22 370	3 480	4 268	18 102	24 982	18 953	13 713	11 269	12 487	-1 218
20	P	39 123	-1 995	22 744	16 378	44 817	24 798	33 887	10 930	10 383	547
21	P	17 446	225	11 099	6 347	69 412	45 426	55 871	13 540	11 336	2 205
18 *III*		8 804	1 646	11 387	-2 583	11 634	10 952	5 384	6 250	3 999	2 251
IV		-3 800	-139	-4 822	1 022	-2 578	775	-3 499	921	-424	1 345
19 *I*		9 944	2 077	6 719	3 225	-2 682	-1 176	-1 290	-1 392	-975	-417
II		9 975	684	5 540	4 435	7 140	5 042	3 457	3 683	3 712	-29
III		4 889	2 479	6 520	-1 631	9 330	7 162	2 006	7 324	7 655	-332
IV		-2 438	-1 760	-14 511	12 073	11 195	7 925	9 540	1 655	2 094	-440
20 *I*	P	10 470	1 793	13 686	-3 217	8 463	4 135	3 164	5 300	5 025	275
II	P	7 476	2 284	8 254	-777	13 453	8 354	10 582	2 871	2 602	269
III	P	14 053	328	10 242	3 811	9 790	6 439	5 880	3 909	2 775	1 134
IV	P	7 123	-6 400	-9 438	16 561	13 111	5 871	14 262	-1 151	-19	-1 132
21 *I*	P	8 048	930	6 593	1 455	22 947	14 551	16 649	6 298	4 422	1 876
II	P	20 060	1 118	12 982	7 078	20 189	13 544	15 937	4 253	2 705	1 548
III	P	-687	16	-5 536	4 849	9 927	5 896	8 415	1 512	1 580	-67
IV	P	-9 975	-1 839	-2 940	-7 035	16 348	11 435	14 871	1 477	2 629	-1 152
22 *I*	P	10 420	1 579	10 177	242	5 692	6 152	-5 644	11 336	9 658	1 677
II	P	5 039	600	4 644	395	11 485	5 934	1 033	10 452	8 344	2 108

Véase la definición de las principales rúbricas en las notas al final del capítulo.
a. Los títulos de deuda se clasifican como de corto plazo (menos de un año) y de largo plazo (un año o más).

17. BALANZA DE PAGOS Y POSICIÓN DE INVERSIÓN INTERNACIONAL
A) Balanza de pagos

17.11 Cuenta financiera. Otra inversión
Variación neta de activos
Detalle por sector institucional

Millones de euros

		Total	Administraciones Públicas				Otros sectores residentes					Instituciones financieras monetarias					
			Total	Préstamos	Efectivo y depósitos	Otros activos financieros (a)	Total	del cual: IFNM	Préstamos	Efectivo y depósitos	Otros activos financieros (a)	Total	Banco de España	Otras instituciones financieras y monetarias: Total	Préstamos	Efectivo y depósitos	Otros activos financieros (a)
		1=2+6+11	2=3a5	3	4	5	6=8a10	7	8	9	10	11=12+13	12	13=14a16	14	15	16
17		35 261	632	-217	-0	849	4 606	2 298	779	-1	3 828	30 023	14 401	15 622	8 970	6 284	369
18		63 149	664	-44	1	707	10 139	1 777	738	3 885	5 516	52 346	19 162	33 184	7 442	23 552	2 191
19		73 494	-1 021	-385	-570	-67	11 153	3 379	-2 150	8 925	4 378	63 363	10 664	52 698	18 504	30 368	3 826
20	P	25 619	1 642	-105	-76	1 822	2 973	3 578	548	1 087	1 338	21 004	6 279	14 726	1 094	13 287	345
21	P	47 738	-5 388	-95	-454	-4 838	4 934	-1 988	554	-11	4 391	48 192	15 052	33 139	14 290	16 881	1 968
18 *III*		11 307	-641	-32	0	-609	-1 062	-1 316	544	-122	-1 484	13 010	6 329	6 681	180	6 277	224
IV		20 956	3 195	11	1	3 183	6 528	919	304	1 310	4 915	11 233	4 179	7 054	3 432	4 833	-1 211
19 *I*		28 715	-2 271	-71	-326	-1 874	1 519	1 346	90	4 047	-2 618	29 467	-3 828	33 295	2 857	25 116	5 322
II		16 057	-414	-99	-73	-243	-88	869	-1 910	830	991	16 560	3 937	12 623	2 363	7 251	3 009
III		2 702	168	30	-24	163	729	403	-39	1 495	-728	1 805	6 423	-4 618	1 223	-7 750	1 910
IV		26 020	1 496	-245	-147	1 888	8 993	760	-292	2 553	6 732	15 531	4 132	11 398	12 062	5 752	-6 415
20 *I*	P	49 938	-1 909	-33	-58	-1 818	-5 159	2 353	-98	1 883	-6 944	57 006	5 439	51 567	5 044	42 009	4 514
II	P	11 872	437	-42	268	211	3 339	443	179	2 296	864	8 096	-2 499	10 595	-1 330	10 674	1 250
III	P	-23 984	312	-21	-6	339	2 837	2 028	-8	1 271	1 575	-27 134	1 537	-28 671	76	-21 294	-7 453
IV	P	-12 206	2 801	-9	-279	3 089	1 956	-1 246	476	-4 364	5 843	-16 963	1 802	-18 765	-2 697	-18 102	2 033
21 *I*	P	2 005	-1 383	-30	11	-1 364	219	377	-137	2 259	-1 903	3 169	2 875	294	-847	1 720	-580
II	P	21 023	119	3	-227	343	480	2 002	-250	933	-204	20 424	3 523	16 901	-509	17 645	-235
III	P	-449	-3 947	-64	-42	-3 841	-4 711	-5 115	-50	-4 696	35	8 209	4 632	3 577	5 532	-3 272	1 317
IV	P	25 159	-177	-5	-196	24	8 946	748	991	1 492	6 463	16 389	4 022	12 367	10 113	789	1 465
22 *I*	P	27 321	-142	-89	-54	1	-1 694	-123	-587	1 214	-2 322	29 157	6 452	22 705	3 116	18 221	1 368
II	P	9 596	-250	26	-132	-144	4 111	1 801	-204	-1 825	6 141	5 735	3 912	1 824	684	-778	1 917

a. Se incluyen dentro de los otros activos y pasivos financieros otras participaciones en el capital que no adoptan la forma de valores y no se incluyen en la inversión de cartera (este es el caso de algunas participaciones en organizaciones internacionales), créditos y anticipos comerciales, otras cuentas pendientes de cobro/pago, los seguros, planes de pensiones y sistemas de garantías normalizadas y las asignaciones de derechos especiales de giro.

17. BALANZA DE PAGOS Y POSICIÓN DE INVERSIÓN INTERNACIONAL
A) Balanza de pagos

17.12 Cuenta financiera
Variación neta de pasivos
Detalle por sector institucional

Millones de euros

		Inversión directa			Inversión de cartera				Otra inversión				
		Total	Otras instituciones financieras monetarias	Otros sectores residentes	Total	Otras instituciones financieras monetarias	Administraciones Públicas	Otros sectores residentes	Total	Banco de España	Otras instituciones financieras monetarias	Administraciones Públicas	Otros sectores residentes
		1=2+3	2	3	4=5+6+7	5	6	7	8=9 a 12	9	10	11	12
18		48 674	3 866	44 808	32 174	6 061	37 386	-11 273	38 836	44 284	-15 840	-8 955	19 347
19		22 917	-4 237	27 154	83 020	17 618	56 380	9 022	-552	-4 216	1 317	-1 444	3 790
20	P	32 144	5 061	27 083	17 058	8 794	-3 754	12 018	101 146	113 387	-22 128	8 762	1 124
21	P	36 436	3 101	33 335	68 875	22 008	26 018	20 849	56 754	43 077	-5 868	18 969	577
21 *E-S*	P	36 425	2 386	34 039	71 287	18 955	38 524	13 808	30 073	7 132	10 511	16 374	-3 943
22 *E-S*	A	27 964	2 612	25 352	16 426	613	17 145	-1 332	73 924	-24 152	76 597	10 195	11 284
21 *Jun*	P	9 301	330	8 971	22 663	4 593	17 459	612	-4 744	3 793	-10 176	-125	1 764
Jul	P	-5 743	142	-5 885	-76	2 754	-8 561	5 731	9 605	2 487	9 962	-1 370	-1 474
Ago	P	6 248	231	6 017	-1 547	243	586	-2 375	12 116	4 615	1 497	8 402	-2 399
Sep	P	-40	300	-339	14 587	3 281	10 085	1 221	-14 058	-10 355	-4 136	-490	924
Oct	P	4 082	94	3 988	-4 044	2 850	-11 723	4 828	17 947	1 318	4 278	11 846	504
Nov	P	4 671	265	4 407	4 209	4 283	1 503	-1 576	3 942	8 345	5 679	-13 682	3 601
Dic	P	-8 743	355	-9 098	-2 577	-4 080	-2 286	3 789	4 792	26 282	-26 335	4 431	414
22 *Ene*	P	2 694	177	2 517	-3 613	-6 079	-144	2 610	15 891	-4 498	21 709	-257	-1 063
Feb	P	4 017	107	3 910	834	-4 085	8 576	-3 657	14 748	5 519	8 302	-446	1 374
Mar	P	6 943	238	6 705	2 983	205	2 676	102	22 352	21 445	-799	-695	2 401
Abr	P	1 494	513	981	-15 665	-2 836	-11 308	-1 521	14 932	-31 216	36 385	9 187	576
May	P	5 631	1 012	4 619	2 796	3 135	2 933	-3 272	-697	21 633	-13 996	-9 546	1 212
Jun	P	-292	271	-563	12 836	1 060	7 820	3 956	8 282	-8 751	12 961	-1 377	5 449
Jul	A	3 954	235	3 719	-777	-1 937	-1 315	2 476	-1 630	-21 138	6 520	16 011	-3 023
Ago	A	5 752	465	5 287	2 715	2 518	107	90	-11 802	4 284	-13 548	-1 916	-622
Sep	A	-2 228	-406	-1 822	14 316	8 632	7 801	-2 116	11 848	-11 430	19 063	-767	4 981

Véase la definición de las principales rúbricas en las notas al final del capítulo.

17. BALANZA DE PAGOS Y POSICIÓN DE INVERSIÓN INTERNACIONAL
A) Balanza de pagos

17.13 Cuenta financiera. Inversión directa y de cartera
Variación neta de pasivos
IFM y Administraciones Públicas

Millones de euros

		Instituciones financieras monetarias						Administraciones Públicas		
		Inversión directa	Inversión de cartera					Inversión de cartera		
		Total	Total	Participaciones de capital y en fondos de inversión	Títulos de deuda (a)			Títulos de deuda (a)		
					Total	Largo plazo	Corto plazo	Total	Largo plazo	Corto plazo
		1	2=3+4	3	4=5+6	5	6	7=8+9	8	9
17		-332	29 635	9 588	20 047	18 044	2 004	29 583	29 412	171
18		3 866	6 061	-4 593	10 654	9 118	1 537	37 386	47 559	-10 173
19		-4 237	17 618	1 842	15 776	15 842	-66	56 380	60 669	-4 289
20	P	5 061	8 794	548	8 247	6 375	1 871	-3 754	-12 965	9 211
21	P	3 101	22 007	1 485	20 522	12 010	8 512	26 018	22 590	3 428
18 *III*		785	2 055	11	2 044	2 449	-405	10 744	11 397	-653
IV		-156	1 768	-903	2 671	1 535	1 136	4 329	5 084	-755
19 *I*		1 117	1 830	379	1 452	2 834	-1 382	12 204	15 638	-3 434
II		-142	569	683	-114	-1 030	916	28 499	32 478	-3 979
III		167	8 945	759	8 187	8 827	-640	13 373	13 505	-132
IV		-5 379	6 274	22	6 252	5 211	1 041	2 303	-952	3 256
20 *I*	P	4 445	6 335	-142	6 477	3 959	2 519	22 996	21 506	1 490
II	P	-259	3 557	-589	4 146	1 752	2 393	1 165	-7 984	9 149
III	P	1 055	-1 439	-193	-1 245	1 978	-3 223	-4 415	-8 797	4 382
IV	P	-180	341	1 473	-1 131	-1 314	182	-23 500	-17 690	-5 810
21 *I*	P	1 093	7 532	1 217	6 315	2 195	4 120	24 142	22 440	1 702
II	P	621	5 144	871	4 274	3 744	530	12 272	11 868	404
III	P	673	6 278	258	6 020	4 307	1 712	2 110	3 427	-1 317
IV	P	714	3 053	-861	3 914	1 764	2 150	-12 506	-15 145	2 639
22 *I*	P	521	-9 958	-215	-9 743	1 187	-10 930	11 107	16 549	-5 441
II	P	1 796	1 359	-1 816	3 175	1 823	1 352	-555	11 583	-12 138

Véase la definición de las principales rúbricas en las notas al final del capítulo.
a. Los títulos de deuda se clasifican como de corto plazo (menos de un año) y de largo plazo (un año o más).

17. BALANZA DE PAGOS Y POSICIÓN DE INVERSIÓN INTERNACIONAL
A) Balanza de pagos

17.14 Cuenta financiera. Inversión directa y de cartera
Variación neta de pasivos
Otros sectores residentes

Millones de euros

		Otros sectores residentes								
		Inversión directa				Inversión de cartera				
		Total	del cual: IFNM	Participaciones de capital	Instrumentos de deuda	Total	del cual: IFNM	Participaciones de capital y en fondos de inversión	Títulos de deuda (a) Largo plazo	Títulos de deuda (a) Corto plazo
		1=3+4	2	3	4	5=7+8+9	6	7	8	9
17		29 145	8 870	23 175	5 970	-5 549	-17 406	5 988	-7 721	-3 816
18		44 808	11 724	43 537	1 271	-11 273	-4 817	-7 545	-4 608	880
19		27 154	7 319	28 943	-1 789	9 022	-5 118	5 881	1 495	1 646
20	P	27 083	-2 362	19 926	7 157	12 018	-733	10 830	2 384	-1 197
21	P	33 335	-12	24 776	8 560	20 849	870	12 343	6 999	1 507
18 *III*		14 621	3 495	11 871	2 750	1 277	-1 977	-537	1 367	447
IV		-8 428	3 794	-2 678	-5 750	-1 098	-611	1 124	-1 866	-356
19 *I*		13 242	2 037	13 194	48	9 039	-1 513	4 662	3 375	1 002
II		4 172	-1 611	6 633	-2 461	-3 132	-2 027	-520	-3 363	750
III		6 165	4 126	1 580	4 585	3 249	-292	-897	2 788	1 358
IV		3 576	2 767	7 536	-3 961	-133	-1 287	2 636	-1 305	-1 464
20 *I*	P	3 868	-2 735	3 357	511	-3 936	-1 242	-1 506	-2 402	-28
II	P	8 359	4 872	9 678	-1 319	3 119	127	2 545	1 027	-453
III	P	8 242	-725	6 720	1 522	6 489	-15	4 776	1 576	137
IV	P	6 614	-3 774	171	6 443	6 346	397	5 015	2 183	-852
21 *I*	P	12 329	1 120	6 593	5 737	-1 595	-1 834	-722	-1 434	561
II	P	21 918	344	4 878	17 040	10 827	833	8 706	2 211	-90
III	P	-208	-1 612	3 717	-3 926	4 576	1 138	2 233	528	1 815
IV	P	-704	136	9 588	-10 291	7 041	732	2 126	5 694	-779
22 *I*	P	13 133	1 498	7 369	5 764	-945	-1 852	-723	-1 317	1 096
II	P	5 037	203	4 251	786	-837	-169	3 201	-3 033	-1 004

Véase la definición de las principales rúbricas en las notas al final del capítulo.
a. Los títulos de deuda se clasifican como de corto plazo (menos de un año) y de largo plazo (un año o más).

17. BALANZA DE PAGOS Y POSICIÓN DE INVERSIÓN INTERNACIONAL
A) Balanza de pagos

17.15 Cuenta financiera. Otra inversión
Variación neta de pasivos
Detalle por sector institucional

Millones de euros

		Total	Administraciones Públicas			Otros sectores residentes				Instituciones financieras monetarias				
			Total	Préstamos	Otros pasivos financieros (a)	Total	del cual: IFNM	Préstamos	Otros pasivos financieros (a)	Total	Banco de España	Otras instituciones financieras: Total	Otras instituciones financieras: Depósitos	Otras instituciones financieras: Otros pasivos financieros (a)
		1=2+5+9	2=3+4	3	4	5=7+8	6	7	8	9=10+11	10	11=12+13	12	13
17		56 553	-4 453	-3 734	-719	516	-1 153	-3 619	4 135	60 490	58 434	2 056	375	1 681
18		38 836	-8 955	-8 892	-62	19 347	16 504	17 656	1 690	28 444	44 284	-15 840	-16 049	209
19		-552	-1 444	-1 437	-6	3 790	-6 824	-686	4 476	-2 899	-4 216	1 317	1 207	111
20	P	101 146	8 762	8 545	217	1 124	4 844	2 965	-1 841	91 259	113 387	-22 128	-20 578	-1 550
21	P	56 754	18 969	9 542	9 427	577	-1 387	-4 257	4 834	37 209	43 077	-5 868	-5 313	-555
18 *III*		-500	730	730	-1	-5 025	-1 256	-2 740	-2 285	3 796	937	2 859	-699	3 558
IV		9 511	-2 858	-2 863	5	9 523	7 967	8 766	758	2 846	9 710	-6 864	-3 570	-3 294
19 *I*		926	-384	-383	-1	1 135	746	-834	1 969	175	-7 287	7 462	7 909	-447
II		-2 781	138	142	-4	-1 765	-6 251	-3 357	1 592	-1 154	8 553	-9 707	-9 599	-108
III		-23 416	1 340	1 341	-1	198	-371	819	-621	-24 954	-17 703	-7 251	-8 447	1 196
IV		24 720	-2 537	-2 538	1	4 222	-948	2 687	1 536	23 034	12 221	10 813	11 343	-530
20 *I*	P	38 103	-1 155	-1 157	2	171	2 036	3 308	-3 137	39 087	18 624	20 463	21 539	-1 076
II	P	34 398	882	886	-4	-6 367	-1 385	-2 108	-4 259	39 884	53 034	-13 150	-13 451	301
III	P	448	-190	-192	2	6 495	4 070	2 472	4 024	-5 858	3 948	-9 806	-9 464	-342
IV	P	28 197	9 225	9 007	218	825	122	-706	1 531	18 146	37 782	-19 636	-19 202	-434
21 *I*	P	10 908	6 908	7 118	-209	796	-81	-356	1 151	3 204	-10 786	13 990	12 223	1 768
II	P	11 502	2 923	2 925	-2	-1 789	-937	-1 937	147	10 369	21 171	-10 802	-10 747	-55
III	P	7 663	6 543	-839	7 382	-2 949	-1 988	-2 578	-372	4 069	-3 253	7 322	7 402	-80
IV	P	26 681	2 595	338	2 257	4 519	1 620	613	3 907	19 566	35 945	-16 379	-14 190	-2 188
22 *I*	P	52 992	-1 398	-843	-554	2 712	-263	-2 546	5 258	51 678	22 465	29 212	27 370	1 842
II	P	22 517	-1 735	542	-2 278	7 236	2 559	490	6 746	17 017	-18 334	35 350	34 763	587

a. Se incluyen dentro de los otros activos y pasivos financieros otras participaciones en el capital que no adoptan la forma de valores y no se incluyen en la inversión de cartera (este es el caso de algunas participaciones en organizaciones internacionales), créditos y anticipos comerciales, otras cuentas pendientes de cobro/pago, los seguros, planes de pensiones y sistemas de garantías normalizadas y las asignaciones de derechos especiales de giro.

17. BALANZA DE PAGOS Y POSICIÓN DE INVERSIÓN INTERNACIONAL
A) Balanza de pagos

17.16 Cuenta financiera por sector institucional y categoría funcional
Detalle por zonas económicas y geográficas (a) (b)

Datos referidos a 2021. Actualización septiembre 2022

Millones de euros

	Instituciones financieras monetarias			Administraciones Públicas		Otros sectores residentes			
	Inversión directa	Inversión de cartera (c)	Otra inversión	Inversión de cartera (c)	Otra inversión	Inversión directa		Inversión de cartera (c)	Otra inversión
						Total	Del cual: EPE (d)		
	1	2	3	4	5	6	7	8	9
VARIACIÓN NETA DE ACTIVOS									
TOTAL MUNDIAL	2 073	34 802	48 192	829	-5 388	17 446	-2 550	69 412	4 934
Europa	3 335	29 639	38 119	726	-5 321	14 314	-2 872	63 699	3 078
UE-27	1 510	26 177	31 956	509	-4 958	8 111	-2 875	63 697	5 193
Zona del euro	1 425	-10 238	31 900	484	-167	4 379	...	62 577	5 053
Alemania	387	2 111	8 515	147	-	-3 177	8	3 493	491
Bélgica	...	-308	-485	10	0	1 036	...	487	39
Países Bajos	...	-1 381	-1 416	-131	0	-562	152	1 396	1 305
Francia	91	-694	5 902	76	-124	8 358	49	1 891	1 993
Italia	408	-10 184	5 837	-2	-1	4 520	-0	4 397	664
Portugal	653	-617	-1 269	-1	-2	649	-0	-703	586
Resto zona del euro	-475	836	14 817	384	-41	-6 446	...	51 617	-24
Resto UE-27	86	36 415	56	25	-4 791	3 732	...	1 120	140
Resto de Europa	1 825	3 461	6 164	217	-364	6 203	3	2	-2 115
Reino Unido	1 300	2 915	4 827	197	-319	7 331	...	-82	-2 349
América	-1 836	1 479	4 736	103	31	419	231	3 735	890
América del norte y central	-2 275	753	6 191	103	41	2 624	262	3 515	483
América del sur	439	...	-1 456	-	-10	-2 205	-30	221	407
África	81	19	221	-	-89	-639	62	38	229
Asia	450	1 473	2 774	0	-76	2 932	29	1 064	528
Oceanía	44	-98	159	-7	0	421	-	-291	-25
OCDE	1 203	-4 214	25 079	850	-352	15 588	-2 740	66 708	3 480
OPEP	157	14	329	-	-6	588	3	56	192
NICs	195	58	1 834	-	0	1 563	-0	220	131
ASEAN	85	-22	1 539	-	-34	8	...	70	168
VARIACIÓN NETA DE PASIVOS									
TOTAL MUNDIAL	3 101		37 209		18 969	33 335	-3 563		577
Europa	3 124		20 489		18 967	34 309	-544		93
UE-27	3 165		25 141		18 982	31 318	-1 155		1 722
Zona del euro	...		28 515		-468	29 270	...		2 150
Alemania	178		537		-414	3 397	-1		1 572
Bélgica	-43		404		0	812	...		143
Países Bajos	...		1 497		0	5 012	-1 018		372
Francia	544		689		-205	8 814	...		-114
Italia	354		116		-2	-568	-0		568
Portugal	28		293		-0	-1 082	...		-100
Resto zona del euro	937		24 981		153	12 885	...		-290
Resto UE-27	...		-3 375		19 449	2 048	...		-428
Resto de Europa	-40		-4 652		-15	2 991	611		-1 630
Reino Unido	-13		-2 815		-15	2 706	412		-1 691
América	-13		5 109		0	-1 279	-3 010		270
América del norte y central	-7		2 574		0	-3 336	-3 552		57
América del sur	-6		2 534		0	2 057	542		213
África	2		322		1	-8	-		230
Asia	...		1 181		1	-317	-9		456
Oceanía	...		848		0	499	-		-264
OCDE	3 100		3 926		-678	31 746	-3 771		360
OPEP	-13		-3 448		0	-184	0		58
NICs	-1		1 383		0	172	...		47
ASEAN	-0		22		0	315	...		81

...: Importe no publicable por motivos de confidencialidad estadística.

- : Cantidad igual a cero.

a. La composición de las zonas económicas se detalla en las notas al final del capítulo.

b. La diferencia entre los importes asignados al total mundial y la suma de las zonas geográficas corresponde a información que ha quedado indeterminada geográficamente y a las cantidades de organismos internacionales distintos de los de la Unión Europea.

c. No se publica el desglose geográfico de los pasivos de la inversión de cartera por su bajo contenido analítico, ya que se basa en la información disponible, que corresponde al país de la primera contrapartida no residente, que no tiene por qué coincidir con la del tenedor final de los títulos, y en algún caso, no se encuentra esta desagregación en las fuentes de información, quedándose el dato indeterminado.

d. EPE: Entidades de Propósito Especial (SPE, según sus siglas en inglés). La definición de estas entidades puede consultarse en la guía metodológica del FMI: https://www.imf.org/external/pubs/ft/bop/2020/pdf/20-26.pdf. En el caso español se trata fundamentalmente de empresas cuya finalidad principal es la de canalizar inversiones directas.

17. BALANZA DE PAGOS Y POSICIÓN DE INVERSIÓN INTERNACIONAL — 17.21 Resumen
B) Posición de inversión internacional

Saldos a fin de periodo — *mm de euros*

		PII neta	Total excepto Banco de España											Banco de España			
			Posición neta excepto Banco de España	Inversión directa			Inversión de cartera			Otra inversión			Derivados financie-ros. Posición neta	Posición neta Banco de España	Reservas	Posición neta frente al Euro-sistema	Otros
				Posición neta	Activos	Pasivos	Posición neta	Activos	Pasivos	Posición neta	Activos	Pasivos					
		1=2+13	2=3+6+9+12	3=4-5	4	5	6=7-8	7	8	9=10-11	10	11	12	13=14 to 16	14	15	16
14		-990	-923	-60	560	620	-629	382	1 011	-229	344	573	-4	-68	41	-114	5
15		-958	-852	-45	614	659	-615	441	1 056	-189	351	539	-4	-106	50	-165	10
16		-952	-794	-50	661	711	-578	465	1 043	-161	358	519	-6	-158	60	-225	7
17		-994	-798	-78	675	753	-568	547	1 115	-145	370	514	-6	-196	58	-256	2
18 *II*		-1 010	-796	-129	676	805	-541	575	1 116	-118	394	512	-7	-214	59	-273	-1
III		-995	-787	-140	683	824	-528	591	1 119	-111	400	511	-7	-209	59	-265	-3
IV		-952	-741	-128	687	814	-511	567	1 079	-94	418	512	-8	-211	62	-266	-7
19 *I*		-948	-742	-125	714	839	-540	593	1 133	-67	455	522	-10	-206	64	-269	-1
II		-942	-734	-121	723	844	-557	615	1 172	-44	465	509	-12	-208	65	-271	-2
III		-943	-762	-125	728	853	-584	631	1 215	-40	465	505	-13	-180	68	-241	-8
IV	P	-918	-728	-126	726	851	-565	651	1 216	-32	484	516	-6	-190	67	-245	-11
20 *I*	P	-882	-682	-158	690	848	-523	600	1 123	-4	533	538	3	-200	68	-256	-12
II	P	-912	-672	-182	677	859	-516	650	1 166	29	545	516	-2	-241	69	-314	4
III	P	-920	-680	-198	675	873	-488	668	1 155	5	515	510	0	-239	68	-314	6
IV	P	-958	-687	-205	675	880	-475	716	1 191	-2	495	497	-6	-270	66	-348	11
21 *I*	P	-941	-692	-204	691	895	-458	758	1 215	-22	501	523	-8	-250	67	-334	18
II	P	-912	-652	-200	714	913	-450	793	1 243	4	517	513	-7	-260	67	-347	20
III	P	-913	-680	-203	713	917	-459	795	1 254	-11	521	532	-7	-233	79	-326	14
IV	P	-863	-609	-217	706	923	-408	827	1 235	24	547	522	-8	-254	81	-347	11
22 *I*	P	-844	-572	-208	732	940	-368	811	1 178	14	571	557	-9	-272	83	-365	10
II	P	-825	-570	-213	741	954	-335	776	1 110	-17	585	602	-5	-255	86	-341	1

Véase la definición de las principales rúbricas en las notas al final del capítulo.

17. BALANZA DE PAGOS Y POSICIÓN DE INVERSIÓN INTERNACIONAL — 17.21a Estado integrado de la PII. Posición neta
B) Posición de Inversión Internacional

Actualización septiembre 2022 — *mm de euros*

	Saldos a fin de periodo		Variación de los saldos						
					Por otros flujos				
						Por revalorización			
POSICIÓN NETA (ACTIVOS - PASIVOS)	Diciembre 2020	Diciembre 2021	Total	Por transacciones	Total	Total	Por cambio en precio	Por variación en tipo de cambio	Por otras variaciones en volumen (a)
TOTAL	-958	-863	94	24	71	65	38	27	5
Banco de España	-270	-254	16	16	0	0	-5	4	0
Inversión de cartera	102	131	29	34	-5	-5	-5	0	-
Otra inversión	-438	-467	-28	-28	0	0	-	0	0
Derivados financieros	0	0	0	0	0	0	0	-	-
Reservas	66	81	15	10	5	5	0	5	-
Total excluido el Banco de España	-687	-609	78	7	71	66	43	23	5
Inversión directa	-205	-217	-12	-17	4	-3	-15	12	8
Participaciones en el capital	-126	-140	-15	-14	-1	-3	-15	12	3
Instrumentos de deuda	-79	-77	2	-3	5	0	-	0	5
Inversión de cartera	-475	-408	66	2	64	68	61	6	-4
Participaciones en el capital y en fondos de inversión	109	185	77	46	31	34	26	9	-3
Otras IFM	-31	-36	-5	2	-7	-7	-8	1	0
IFNM	193	246	53	31	22	22	16	6	0
Sociedades no financieras y hogares ISFLSH	-53	-25	29	13	16	19	17	2	-3
Títulos de deuda	-583	-594	-10	-43	33	33	36	-2	-1
Otras IFM	-93	-115	-22	-23	1	1	4	-3	0
Administraciones Públicas	-579	-570	9	-25	35	35	35	0	0
IFNM	163	172	9	14	-5	-4	-5	1	0
Sociedades no financieras y hogares ISFLSH	-74	-81	-7	-9	2	2	3	-1	0
Otra inversión	-2	24	26	19	7	6	1	5	2
Derivados financieros (b)	-6	-8	-2	3	-5	-4	-4	-	0

17.21b Estado integrado de la PII.Activos y pasivos

Actualización septiembre 2022

mm de euros

	Saldos a fin de periodo		Variación de los saldos						
					Por otros flujos				
						Por revalorización			
	Diciembre 2020	Diciembre 2021	Total	Por transacciones	Total	Total	Por cambio en precio	Por variación en tipo de cambio	Por otras variaciones en volumen (a)
ACTIVOS									
TOTAL (b)	2 210	2 461	252	183	69	66	25	41	3
Banco de España	323	382	59	59	0	0	-5	5	0
Inversión de cartera	102	131	29	34	-5	-5	-5	0	-
Otra inversión	155	170	15	15	0	0	-	0	0
Reservas	66	81	15	10	5	5	0	5	-
Total excluido el Banco de España	1 887	2 079	192	124	69	66	29	36	3
Inversión directa	675	706	30	20	11	15	1	14	-4
Participaciones en el capital	519	538	20	12	8	13	1	12	-5
Instrumentos de deuda	156	167	11	8	3	2	-	2	1
Inversión de cartera	716	827	111	71	39	39	28	11	0
Participaciones en el capital y en fondos de inversión	391	495	104	59	45	45	36	9	0
Otras IFM	19	25	6	3	2	2	2	1	-
IFNM	207	264	56	32	24	24	18	6	0
Sociedades no financieras y hogares ISFLSH	165	206	42	24	18	18	16	2	0
Títulos de deuda	325	332	7	12	-5	-5	-8	3	0
Otras IFM	104	102	-2	-2	0	0	-1	1	-
Administraciones Públicas	8	9	1	1	0	0	0	0	-
IFNM	200	208	8	13	-5	-5	-7	1	0
Sociedades no financieras y hogares ISFLSH	13	13	0	0	0	0	0	0	0
Otra inversión	495	547	51	33	19	11	1	11	7
PASIVOS									
TOTAL (b)	3 161	3 317	156	162	-6	-4	-18	14	-3
Banco de España	593	637	43	43	0	0	-	0	0
Otra inversión	593	637	43	43	0	0	-	0	0
Total excluido el Banco de España	2 568	2 680	112	119	-7	-4	-18	13	-2
Inversión directa	880	923	43	36	6	18	16	3	-12
Participaciones en el capital	645	679	34	26	8	16	16	0	-8
Instrumentos de deuda	235	244	9	11	-2	2	-	2	-4
Inversión de cartera	1 191	1 235	45	69	-24	-28	-33	5	4
Participaciones en el capital y en fondos de inversión	283	310	27	14	13	10	10	0	3
Otras IFM	50	61	11	1	10	10	10	0	0
IFNM	15	18	3	2	2	1	1	0	0
Sociedades no financieras y hogares ISFLSH	218	231	13	11	2	-1	-1	0	3
Títulos de deuda	908	925	17	55	-38	-38	-43	5	1
Otras IFM	197	217	19	21	-1	-1	-5	4	0
Administraciones Públicas	587	579	-9	26	-35	-35	-35	0	0
IFNM	37	36	-1	-1	-1	-1	-1	0	0
Sociedades no financieras y hogares ISFLSH	86	94	8	9	-1	-1	-3	1	0
Otra inversión	497	522	25	14	11	6	0	6	6
Promemoria:									
Deuda externa bruta	2 234	2 328	94	122	-28	-30	-43	14	2

- : Cantidad igual a cero.

a. Los otros cambios en volumen (que comprenden, entre otros, cancelaciones unilaterales de préstamos o reclasificaciones) pueden incorporar, además, discrepancias estadísticas entre la posición de inversión internacional y la cuenta financiera de la balanza de pagos.

b. No incluye derivados financieros.

Saldos a fin de periodo — *mm de euros*

		Banco de España			Total excepto Banco de España														
								Otras IFM			Administraciones Públicas			Otros sectores residentes					
		Posición neta	Activos	Pasivos	Posición neta	Activos	Pasivos	Posición neta	Activos	Pasivos	Posición neta	Activos	Pasivos	Posición neta		Activos		Pasivos	
														Total	del cual: IFNM	Total	del cual: IFNM	Total	del cual: IFNM
		1=2-3	2	3	4=5-6	5=8+11+15	6=9+12+17	7=8-9	8	9	10=11-12	11	12	13=15-17	14	15	16	17	18
14		-68	149	217	-923	1 405	2 327	-212	485	697	-439	63	502	-271	65	856	292	1 128	227
15		-106	186	292	-852	1 515	2 367	-153	489	642	-493	59	552	-207	135	967	345	1 174	210
16		-158	223	381	-794	1 589	2 383	-120	493	613	-494	59	554	-179	171	1 037	421	1 216	250
17		-196	243	439	-798	1 679	2 477	-153	498	651	-511	60	571	-134	240	1 121	483	1 255	244
18 *II*		-214	258	472	-796	1 733	2 529	-110	521	631	-530	59	589	-155	237	1 153	490	1 308	252
III		-209	265	473	-787	1 759	2 546	-98	530	628	-538	58	596	-152	246	1 171	501	1 322	255
IV		-211	273	484	-741	1 756	2 497	-69	541	610	-528	63	591	-143	212	1 152	491	1 295	279
19 *I*		-206	271	477	-742	1 848	2 589	-47	583	630	-543	66	609	-152	227	1 198	510	1 350	283
II		-208	277	486	-734	1 896	2 630	-15	613	628	-582	66	648	-138	244	1 216	518	1 354	274
III		-180	288	468	-762	1 935	2 697	-25	624	650	-606	67	672	-131	252	1 244	531	1 375	279
IV	P	-190	290	480	-728	1 952	2 680	-18	614	633	-588	68	656	-121	261	1 270	542	1 391	280
20 *I*	P	-200	299	499	-682	1 959	2 642	40	699	659	-602	66	669	-120	230	1 194	499	1 314	269
II	P	-241	311	552	-672	1 993	2 665	48	692	645	-614	67	682	-105	257	1 234	526	1 339	270
III	P	-239	316	556	-680	1 968	2 648	39	649	610	-614	68	682	-106	264	1 251	535	1 357	271
IV	P	-270	323	593	-687	1 980	2 667	31	626	594	-605	71	676	-114	281	1 283	548	1 397	268
21 *I*	P	-250	333	583	-692	2 026	2 718	13	624	610	-619	70	689	-86	301	1 333	570	1 419	269
II	P	-260	344	604	-652	2 098	2 750	26	631	605	-621	71	692	-57	328	1 396	598	1 453	270
III	P	-233	368	601	-680	2 110	2 790	8	644	636	-634	67	701	-55	329	1 399	595	1 453	266
IV	P	-254	382	637	-609	2 160	2 769	42	660	618	-619	67	686	-32	344	1 433	609	1 465	265
22 *I*	P	-272	387	659	-572	2 197	2 769	57	695	638	-596	67	663	-32	339	1 435	602	1 468	262
II	P	-255	387	641	-570	2 206	2 776	40	724	683	-558	67	625	-52	316	1 415	578	1 468	262

17. BALANZA DE PAGOS Y POSICIÓN DE INVERSIÓN INTERNACIONAL
B) Posición de inversión internacional

17.22 Activos
Detalle por categoría funcional e instrumento financiero

Saldos a fin de periodo — *mm de euros*

		Total	Inversión directa			Inversión de cartera, incluido Banco de España					Otra inversión, incluido Banco de España					Derivados financieros	Reservas
						Total, excluido Banco de España				Banco de España	Total, excluido Banco de España				Banco de España		
		Total	Total	Participaciones de capital	Instrumentos de deuda	Total	Participaciones de capital y en fondos de inversión	Títulos de deuda a largo plazo	Títulos de deuda a corto plazo		Total	Préstamos	Efectivo y depósitos	Otros activos (a)			
		1=2+5+9+10+14+15+16	2=3+4	3	4	5=6 a 8	6	7	8	9	10=11a13	11	12	13	14	15	16
14		1 554	560	468	92	382	175	200	6	31	344	93	147	104	77	120	41
15		1 701	614	510	104	441	225	211	5	46	351	98	154	98	90	109	50
16		1 812	661	545	116	465	234	227	4	58	358	108	150	101	104	104	60
17		1 922	675	551	124	547	297	245	5	66	370	114	150	106	119	88	58
18 *II*		1 991	676	550	126	575	308	262	5	71	394	118	166	110	127	88	59
III		2 024	683	558	126	591	316	267	8	72	400	119	172	109	134	85	59
IV		2 029	687	559	127	567	291	266	10	73	418	123	179	116	138	85	62
19 *I*		2 118	714	583	131	593	316	266	11	73	455	128	209	118	134	86	64
II		2 173	723	588	135	615	324	279	12	74	465	128	216	121	138	93	65
III		2 222	728	594	135	631	332	289	10	75	465	130	212	123	145	111	68
IV	P	2 242	726	583	143	651	352	292	7	75	484	141	219	124	149	91	67
20 *I*	P	2 258	690	550	140	600	301	290	9	77	533	147	266	120	154	136	68
II	P	2 304	677	539	138	650	337	302	10	91	545	145	278	122	152	122	69
III	P	2 284	675	535	140	668	350	307	10	95	515	143	255	116	153	110	68
IV	P	2 303	675	519	156	716	391	317	8	102	495	139	230	126	155	93	66
21 *I*	P	2 359	691	531	160	758	424	322	11	108	501	140	238	123	158	77	67
II	P	2 442	714	547	167	793	457	324	13	116	517	139	255	124	161	74	67
III	P	2 478	713	541	172	795	465	316	14	123	521	146	253	122	166	81	79
IV	P	2 543	706	538	167	827	495	323	9	131	547	158	257	132	170	81	81
22 *I*	P	2 584	732	564	168	811	461	338	11	127	571	162	278	131	177	84	83
II	P	2 593	741	571	169	776	419	341	15	120	585	166	280	139	181	104	86

a. Se incluyen dentro de los otros activos y pasivos financieros otras participaciones en el capital que no adoptan la forma de valores y no se incluyen en la inversión de cartera (este es el caso de algunas participaciones en organizaciones internacionales), créditos y anticipos comerciales, otras cuentas pendientes de cobro/pago, los seguros, planes de pensiones y sistemas de garantías normalizadas y las asignaciones de derechos especiales de giro.

17.22a Activos por sector institucional y categoría funcional
Detalle por zonas económicas y geográficas (a) (b)

Datos referidos a 2021. Actualización septiembre 2022

Millones de euros

	Instituciones financieras monetarias			Administraciones Públicas		Otros sectores residentes			
	Inversión directa	Inversión de cartera	Otra inversión	Inversión de cartera	Otra inversión	Inversión directa		Inversión de cartera	Otra inversión
						Total	Del cual: EPE (c)		
	1	2	3	4	5	6	7	8	9
ACTIVOS									
TOTAL MUNDIAL	104 248	257 914	527 234	8 773	57 996	601 388	40 991	690 727	131 547
Europa	67 108	229 414	422 379	6 058	49 904	351 719	19 497	593 832	107 668
UE-27	43 073	214 577	355 938	4 772	49 388	237 675	5 289	559 225	82 682
Zona del euro	...	104 699	352 275	4 498	40 881	221 514	4 575	550 225	75 064
Alemania	...	6 768	31 495	431	11	27 116	263	30 927	12 315
Bélgica	373	413	1 899	10	17	7 447	378	5 086	3 680
Países Bajos	...	12 119	20 797	869	6	60 979	553	32 766	11 284
Francia	3 800	8 172	62 568	1 246	151	39 785	1 232	61 616	18 311
Italia	3 355	59 726	28 151	734	5	17 497	...	60 479	4 840
Portugal	7 953	5 830	11 340	4	3 237	18 764	...	7 382	5 029
Resto zona del euro	2 746	11 669	196 024	1 205	37 453	49 926	...	351 970	19 605
Resto UE-27	...	109 878	3 663	273	8 507	16 160	714	9 000	7 618
Resto de Europa	24 035	14 837	66 441	1 286	517	114 044	14 208	34 608	24 986
Reino Unido	17 816	12 505	50 912	1 027	113	98 258	...	21 650	11 558
América	34 899	...	67 292	2 249	1 560	222 635	20 385	78 167	14 036
América del norte y central	31 072	12 098	56 677	2 249	890	119 656	10 659	77 067	10 985
América del sur	3 827	...	10 615	-	670	102 979	9 726	1 100	3 052
África	199	...	2 197	-	1 277	6 348	925	741	2 720
Asia	1 949	6 990	28 836	0	1 188	17 515	184	8 851	6 168
Oceanía	92	181	1 528	357	0	3 168	-	2 121	383
OCDE	99 860	136 055	307 292	8 627	31 716	481 600	33 342	670 101	110 743
OPEP	385	53	5 829	-	539	12 368	...	212	1 342
NICs	804	132	20 134	-	1	4 051	0	1 887	1 389
ASEAN	339	23	5 061	-	230	2 072	...	653	821

... : Importe no publicable por motivos de confidencialidad estadística.
- : Cantidad igual a cero.
a. La composición de las zonas económicas se detalla en las notas al final del capítulo.
b. La diferencia entre los importes asignados al total mundial y la suma de las zonas geográficas corresponde a información que ha quedado indeterminada geográficamente y a las cantidades de organismos internacionales distintos de los de la Unión Europea.
c. EPE: Entidades de Propósito Especial (SPE, según sus siglas en inglés). La definición de estas entidades puede consultarse en la guía metodológica del FMI: https://www.imf.org/external/pubs/ft/bop/2020/pdf/20-26.pdf. En el caso español se trata fundamentalmente de empresas cuya finalidad principal es la de canalizar inversiones directas.

17. BALANZA DE PAGOS Y POSICIÓN DE INVERSIÓN INTERNACIONAL
B) Posición de Inversión Internacional

17.22b Detalle por monedas. Activos

mm de euros

	Total		Euro		Dólar EE.UU.		Yen japonés	
	2021 II	2022 II	2021 II	2022 II	2021 II	2022 II	2021 II	2022 II
Total activos (excl. Banco de España y derivados)	**2 024**	**2 101**	**1 277**	**1 290**	**398**	**459**	**13**	**11**
Desglose por categoría funcional								
Inversión directa	714	741	319	319	134	159	0	0
Participaciones en el capital	547	571	193	194	110	131	0	0
Instrumentos de deuda	167	169	125	125	24	29	0	0
Inversión de cartera	793	776	609	589	134	140	12	10
Participaciones en el capital y fondos de inversión	457	419	321	287	101	101	...	4
Títulos de deuda	337	356	287	302	33	40	...	5
Otra inversión	517	585	349	382	129	159	1	1
d.c Préstamos	139	166	90	99	40	53	0	0
d.c Efectivo y depósitos	255	280	161	174	71	82	1	1
Desglose por sector								
Administraciones públicas	71	66	65	60	6	6	0	0
Otras instituciones financieras monetarias	565	632	334	363	136	170	...	6
Instituciones financieras no monetarias	596	576	389	368	116	123	5	4
Sociedades no financieras, hogares e ISFLSH	793	827	488	498	140	161	...	1

17. BALANZA DE PAGOS Y POSICIÓN DE INVERSIÓN INTERNACIONAL
B) Posición de Inversión Internacional

17.22b Detalle por monedas. Activos (Cont.)

mm de euros

	Libra esterlina		Otras monedas			
			Total		d.c Monedas Latam (a)	
	2021 II	2022 II	2021 II	2022 II	2021 II	2022 II
Total activos (excl. Banco de España y derivados)	**116**	**111**	**221**	**231**	**131**	**135**
Desglose por categoría funcional						
Inversión directa	79	75	181	187		
Participaciones en el capital	69	67	174	179	126	129
Instrumentos de deuda	11	7	7	8		
Inversión de cartera	14	12	25	25		
Participaciones en el capital y fondos de inversión	9	7	...	21		
Títulos de deuda	5	5	...	4		
Otra inversión	23	24	15	19		
d.c Préstamos	4	6	5	7		
d.c Efectivo y depósitos	14	13	9	10		
Desglose por sector						
Administraciones públicas	0	0	0	0		
Otras instituciones financieras monetarias	...	41	45	51		
Instituciones financieras no monetarias	23	24	63	57		
Sociedades no financieras, hogares e ISFLSH	...	45	112	123		

- : Cantidad igual a cero.
...: Importe no publicable por motivos de confidencialidad estadística.
a. Las monedas Latam están compuestas por: peso argentino, boliviano, peso chileno, peso colombiano, colón costarricense, peso cubano, peso dominicano, quetzal, dólar jamaicano, peso mexicano, balboa, guaraní, nuevo sol, peso uruguayo y real brasileño.

17. BALANZA DE PAGOS Y POSICIÓN DE INVERSIÓN INTERNACIONAL
B) Posición de inversión internacional

17.23 Activos. Inversión de cartera
Detalle por instrumento financiero y sector institucional

Saldos a fin de periodo — *Millones de euros*

	Participaciones de capital y en fondos de inversión					Títulos de deuda a largo plazo (a)						Títulos de deuda a corto plazo (a)					
	Total	Banco de España	OIFM	Otros sectores residentes		Total	Banco de España	OIFM	AAPP	Otros sectores residentes		Total	Banco de España	OIFM	AAPP	Otros sectores residentes	
				Total	del cual: IFNM					Total	del cual: IFNM					Total	del cual: IFNM
	1=2a4	2	3	4	5	6=7a10	7	8	9	10	11	12=13a16	13	14	15	16	17
14	174 894	-	11 639	163 255	80 088	231 120	30 682	74 907	3 814	121 717	105 992	6 246	-	3 650	-	2 595	2 496
15	224 561	-	11 902	212 659	115 101	257 671	46 476	70 653	632	139 910	128 470	4 996	-	3 586	9	1 401	1 043
16	234 182	-	9 601	224 581	124 484	285 318	58 216	71 280	777	155 046	143 978	3 768	-	2 010	9	1 749	1 616
17	296 662	-	13 679	282 982	161 926	310 865	65 820	72 874	877	171 294	161 823	5 336	-	1 585	5	3 747	3 377
18 *II*	308 129	-	11 135	296 994	169 293	333 471	71 317	81 075	1 162	179 916	170 088	5 094	-	1 367	17	3 710	3 316
III	315 939	-	10 661	305 277	175 484	338 920	72 080	82 314	1 265	183 262	173 297	7 899	-	1 884	17	5 998	5 587
IV	291 306	-	11 200	280 106	163 071	339 230	73 002	82 861	1 576	181 790	171 877	9 917	-	2 828	5	7 085	6 941
19 *I*	315 868	-	14 276	301 591	176 452	338 751	72 589	81 389	6 991	177 783	167 141	11 343	400	3 660	5	7 278	6 985
II	324 042	-	14 620	309 421	179 237	353 001	73 743	88 811	7 090	183 357	172 928	12 272	700	4 643	5	6 924	6 676
III	331 521	-	16 305	315 216	180 921	363 575	74 180	86 655	7 228	195 512	184 691	10 637	701	3 632	5	6 299	6 033
IV	P 351 639	-	17 896	333 744	192 063	366 212	74 012	87 280	7 220	197 700	186 398	8 187	700	2 159	5	5 323	5 136
20 *I*	P 300 736	-	12 081	288 656	159 777	366 815	76 560	87 466	7 070	195 720	184 425	9 386	300	3 623	5	5 458	5 242
II	P 337 383	-	11 421	325 963	183 262	392 777	90 439	94 200	7 530	200 608	188 250	10 118	246	4 328	105	5 440	5 040
III	P 350 490	-	13 328	337 163	188 800	401 313	94 137	94 779	7 768	204 630	191 969	10 534	447	3 418	108	6 561	6 082
IV	P 391 305	-	19 259	372 046	207 351	418 582	101 344	102 408	7 917	206 914	194 627	7 973	401	2 010	104	5 458	5 127
21 *I*	P 424 350	198	20 977	403 176	225 000	430 508	108 036	107 443	8 264	206 765	194 915	11 230	200	3 651	108	7 271	6 984
II	P 456 844	197	24 219	432 428	242 623	439 203	115 103	105 052	8 915	210 134	197 810	12 840	204	3 986	9	8 641	8 024
III	P 464 974	197	25 552	439 225	245 788	438 994	122 529	96 567	9 005	210 892	198 759	13 686	20	4 595	7	9 063	8 197
IV	P 495 556	394	25 188	469 974	263 520	451 500	128 775	100 917	8 773	213 036	200 475	10 358	1 452	1 188	-	7 718	7 168
22 *I*	P 461 578	375	18 803	442 400	246 350	463 169	124 989	113 731	8 643	215 805	201 853	13 019	1 876	1 802	20	9 321	8 737
II	P 419 798	359	12 274	407 165	222 401	460 534	119 157	117 608	8 530	215 240	199 659	15 436	718	3 173	20	11 525	10 343

-: Cantidad igual a cero

a. Los títulos de deuda se clasifican como de corto plazo (menos de un año) y de largo plazo (un año o más).

17. BALANZA DE PAGOS Y POSICION DE INVERSION INTERNACIONAL
B) Posición de inversión internacional

	2018	2019	2020	2021
TOTAL MUNDIAL	567 451	651 326	716 116	826 794
UE-27	447 152	514 251	569 488	652 935
Zona del euro	440 906	506 637	560 210	641 479
Alemania	23 972	28 371	31 052	37 178
Austria	2 858	3 600	3 580	2 822
Bélgica	4 319	4 911	5 257	5 508
Francia	60 754	62 226	67 752	70 825
Irlanda	48 382	61 023	70 698	94 695
Italia	100 900	108 391	117 629	113 211
Luxemburgo	151 474	185 242	209 179	260 798
Países Bajos	28 693	33 254	35 684	37 860
Portugal	15 900	13 635	14 487	13 082
Resto de la UE-27	6 246	7 614	9 278	11 457
Resto del mundo	120 299	137 075	146 627	173 859
Resto de Europa	39 610	42 143	43 534	50 731
Reino Unido	28 685	29 738	30 006	35 181
Suiza	5 961	6 552	7 347	8 204
América	65 766	75 326	80 636	95 456
Brasil	...	2 928	2 449	1 999
Estados Unidos	47 598	58 651	64 437	76 995
México	5 129	4 827	3 830	4 735
Asia	6 695	11 035	13 201	15 840
Japón	3 846	7 044	9 065	10 982
Otros países del resto del mundo	8 228	8 571	9 257	11 831
Pro-memoria:				
Organismos internacionales	3 181	3 309	3 669	5 562

17.23a Activos. Inversión de cartera, excluido el Banco de España
Detalle por zonas económicas y geográficas

...: Importe no publicable por motivos de confidencialidad estadística.

17.23a. Assets. Portfolio investment, excluding Banco de España
Breakdown by geographical and economic areas

Millones de euros

2020-III	2020-IV	2021-I	2021-II	2021-III	2021-IV	2022-I	2022-II	
667 754	716 116	757 654	793 383	794 907	826 794	810 525	775 534	**TOTAL WORLD**
527 373	569 488	601 869	628 834	628 084	652 935	634 824	606 718	EU-27
519 552	560 210	592 512	619 019	617 694	641 479	622 898	594 718	Euro area
29 487	31 052	31 346	32 838	32 514	37 178	38 768	38 727	Germany
3 091	3 580	3 786	4 203	4 522	2 822	2 890	3 301	Austria
4 578	5 257	5 189	5 561	5 560	5 508	5 198	4 805	Belgium
61 662	67 752	69 205	70 338	69 086	70 825	68 475	67 983	France
64 086	70 698	74 929	80 533	83 871	94 695	91 444	87 608	Ireland
112 759	117 629	124 039	122 973	117 647	113 211	117 433	115 346	Italy
189 951	209 179	228 303	244 619	246 999	260 798	242 585	221 814	Luxembourg
34 611	35 684	36 552	38 331	39 031	37 860	37 040	35 127	Netherlands
14 575	14 487	13 986	14 017	13 076	13 082	13 308	14 253	Portugal
7 821	9 278	9 357	9 815	10 390	11 457	11 926	12 000	Rest of EU-27
140 382	146 627	155 785	164 550	166 823	173 859	175 701	168 816	Rest of the world
40 195	43 534	43 866	47 147	48 565	50 731	46 467	43 640	Rest of Europe
27 463	30 006	30 070	31 639	33 547	35 181	31 580	29 689	United Kingdom
6 971	7 347	7 382	8 466	7 720	8 204	8 242	7 654	Switzerland
80 536	80 636	85 792	91 101	91 778	95 456	101 515	98 716	America
2 073	2 449	2 140	2 401	1 945	1 999	2 296	2 102	Brasil
65 067	64 437	69 223	73 620	74 314	76 995	82 119	79 738	United States
4 002	3 830	3 950	4 089	4 640	4 735	4 851	4 387	Mexico
10 269	13 201	16 270	16 448	15 474	15 840	15 925	15 220	Asia
6 429	9 065	11 840	11 751	10 739	10 982	11 088	10 420	Japan
9 382	9 257	9 857	9 853	11 006	11 831	11 794	11 240	Other countries of the rest of the world
								Memorandum items:
2 930	3 669	3 733	3 712	4 970	5 562	6 172	6 428	International organizations

EUR millions

17. BALANCE OF PAYMENTS AND INTERNATIONAL INVESTMENT POSITION
B) International investment position

...: Amount not disclosed due to statistical confidentiality reasons.

17. BALANZA DE PAGOS Y POSICION DE INVERSION INTERNACIONAL
B) Posición de inversión internacional

	2018	2019	2020	2021
Participaciones de capital y en fondos de inversión				
TOTAL MUNDIAL	291 306	351 639	391 305	495 162
UE-27	248 346	298 768	329 963	411 484
Zona del euro	246 783	296 805	328 086	409 020
Alemania	12 217	14 238	14 286	16 814
Austria	1 668	1 987	1 613	551
Bélgica	1 942	2 927	2 752	3 189
Francia	36 111	34 943	35 266	39 575
Irlanda	35 974	48 522	59 091	80 875
Italia	3 470	3 699	2 848	3 348
Luxemburgo	145 931	178 707	200 709	250 010
Países Bajos	5 639	6 949	6 702	8 989
Portugal	2 390	2 736	2 812	2 835
Resto de la UE-27	1 563	1 963	1 877	2 464
Resto del mundo	42 961	52 871	61 341	83 678
Resto de Europa	16 271	16 600	16 852	24 720
Reino Unido	10 106	9 650	9 466	15 744
Suiza	4 880	5 473	5 996	6 775
América	19 359	27 070	34 692	46 966
Brasil	...	...	...	...
Estados Unidos	15 762	22 686	29 999	41 530
México	931	900	683	872
Asia	4 682	5 853	5 815	6 530
Japón	2 781	2 933	3 001	3 471
Otros países del resto del mundo	2 648	3 348	3 981	5 462
Pro-memoria:				
Organismos internacionales	...	3	3	...
Títulos de deuda				
TOTAL MUNDIAL	276 144	299 686	324 811	331 632
UE-27	198 807	215 483	239 525	241 452
Zona del euro	194 123	209 832	232 124	232 459
Alemania	11 755	14 133	16 766	20 364
Austria	1 190	1 613	1 968	2 270
Bélgica	2 377	1 984	2 506	2 319
Francia	24 643	27 283	32 486	31 251
Irlanda	12 407	12 501	11 607	13 820
Italia	97 430	104 692	114 781	109 863
Luxemburgo	5 542	6 535	8 471	10 788
Países Bajos	23 054	26 304	28 982	28 871
Portugal	13 510	10 899	11 676	10 247
Resto de la UE-27	4 683	5 651	7 401	8 993
Resto del mundo	77 338	84 203	85 286	90 181
Resto de Europa	23 338	25 543	26 681	26 011
Reino Unido	18 579	20 088	20 540	19 437
Suiza	1 081	1 079	1 350	1 429
América	46 407	48 255	45 943	48 490
Brasil	...	...	...	...
Estados Unidos	31 836	35 965	34 438	35 465
México	4 198	3 927	3 146	3 863
Asia	2 013	5 182	7 386	9 311
Japón	1 065	4 111	6 064	7 511
Otros países del resto del mundo	5 580	5 223	5 275	6 369
Pro-memoria:				
Organismos internacionales	3 179	3 306	3 666	5 559

17.23b Activos. Inversión de cartera, excluido el Banco de España
Detalle por zonas económicas y geográficas e instrumento financiero

...: Importe no publicable por motivos de confidencialidad estadística.

17.23b. Assets. Portfolio investment, excluding Banco de España
Breakdown by geographical and economic areas and financial instrument

Millones de euros

2020-III	2020-IV	2021-I	2021-II	2021-III	2021-IV	2022-I	2022-II	
								Equity and investment fund shares
350 490	391 305	424 153	456 647	464 776	495 162	461 203	419 439	TOTAL WORLD
296 938	329 963	358 476	384 101	389 344	411 484	380 832	347 132	EU-27
295 092	328 086	356 499	381 876	387 057	409 020	378 668	345 241	Euro area
13 248	14 286	15 749	16 526	15 399	16 814	14 943	12 753	Germany
1 221	1 613	1 821	1 903	2 200	551	470	420	Austria
2 264	2 752	2 851	3 248	3 030	3 189	2 821	2 354	Belgium
29 865	35 266	37 047	38 345	38 442	39 575	35 016	31 698	France
53 761	59 091	63 561	69 762	72 441	80 875	76 843	72 271	Ireland
2 556	2 848	3 401	3 469	3 522	3 348	3 331	2 925	Italy
181 934	200 709	219 623	234 625	236 710	250 010	232 209	211 446	Luxembourg
5 827	6 702	7 665	8 640	9 683	8 989	7 825	6 626	Netherlands
2 454	2 812	2 680	2 797	2 856	2 835	2 745	2 750	Portugal
1 846	1 877	1 977	2 225	2 287	2 464	2 164	1 891	Rest of EU-27
53 552	61 341	65 677	72 546	75 433	83 678	80 371	72 307	Rest of the world
13 809	16 852	17 472	20 490	22 124	24 720	20 647	16 926	Rest of Europe
6 959	9 466	9 918	12 003	14 093	15 744	12 234	9 313	United Kingdom
5 675	5 996	5 898	6 675	6 038	6 775	6 740	6 061	Switzerland
31 191	34 692	37 766	41 051	41 867	46 966	47 603	43 428	America
...	...	710	794	607	...	...	...	Brasil
27 371	29 999	32 608	35 395	36 649	41 530	41 591	38 032	United States
577	683	662	688	694	872	1 359	1 101	Mexico
5 123	5 815	6 043	6 228	6 308	6 530	6 283	5 847	Asia
2 373	3 001	3 098	3 138	3 310	3 471	3 334	2 920	Japan
3 430	3 981	4 395	4 777	5 134	5 462	5 838	6 106	Other countries of the rest of the world
								Memorandum item:
3	3	...	...	...	...	...	4	International organizations
								Debt securities
317 264	324 811	333 501	336 736	330 130	331 632	349 322	356 095	TOTAL WORLD
230 435	239 525	243 393	244 733	238 740	241 452	253 992	259 587	EU-27
224 460	232 124	236 013	237 143	230 637	232 459	244 230	249 477	Euro area
16 239	16 766	15 596	16 312	17 115	20 364	23 825	25 974	Germany
1 870	1 968	1 965	2 300	2 323	2 270	2 420	2 881	Austria
2 314	2 506	2 338	2 313	2 530	2 319	2 377	2 452	Belgium
31 796	32 486	32 159	31 994	30 644	31 251	33 459	36 286	France
10 325	11 607	11 368	10 771	11 430	13 820	14 601	15 336	Ireland
110 203	114 781	120 639	119 504	114 125	109 863	114 101	112 421	Italy
8 017	8 471	8 680	9 994	10 289	10 788	10 376	10 368	Luxemburgo
28 785	28 982	28 887	29 691	29 348	28 871	29 215	28 502	Netherlands
12 121	11 676	11 305	11 220	10 220	10 247	10 563	11 503	Portugal
5 975	7 401	7 380	7 590	8 103	8 993	9 762	10 109	Rest of EU-27
86 829	85 286	90 108	92 004	91 390	90 181	95 331	96 509	Rest of the world
26 386	26 681	26 393	26 657	26 441	26 011	25 820	26 714	Rest of Europe
20 505	20 540	20 152	19 636	19 455	19 437	19 346	20 377	United Kingdom
1 296	1 350	1 484	1 790	1 682	1 429	1 503	1 593	Switzerland
49 346	45 943	48 026	50 050	49 911	48 490	53 912	55 288	America
...	...	1 430	1 608	1 339	...	...	...	Brasil
37 696	34 438	36 614	38 225	37 665	35 465	40 528	41 706	United States
3 425	3 146	3 288	3 401	3 946	3 863	3 492	3 286	Mexico
5 146	7 386	10 227	10 220	9 166	9 311	9 642	9 373	Asia
4 056	6 064	8 742	8 612	7 429	7 511	7 754	7 500	Japan
5 952	5 275	5 462	5 076	5 872	6 369	5 956	5 134	Other countries of the rest of the world
								Memorandum item:
2 926	3 666	3 731	3 709	4 968	5 559	6 169	6 423	International organizations

EUR millions

17. BALANCE OF PAYMENTS AND INTERNATIONAL INVESTMENT POSITION
B) International investment position

...: Amount not disclosed due to statistical confidentiality reasons.

17. BALANZA DE PAGOS Y POSICIÓN DE INVERSIÓN INTERNACIONAL
B) Posición de inversión internacional

17.24 Activos. Otra inversión
Detalle por instrumento financiero y sector institucional

Saldos a fin de periodo — *Millones de euros*

		Préstamos					Depósitos					Otros activos financieros (a)	
		Total	IFM	AAPP	Otros sectores residentes		Total	Banco de España	OIFM	Otros sectores residentes		Total	del cual:
					Total	del cual: IFNM				Total	del cual: IFNM		Otros sectores residentes
		1=2a4	2	3	4	5	6=7a9	7	8	9	10	11	12
14		93 260	51 630	36 899	4 731	2 425	222 046	75 523	108 957	37 565	6 952	105 161	61 596
15		97 955	57 145	35 623	5 187	2 565	243 124	88 843	118 270	36 011	6 787	99 643	55 107
16		107 526	66 815	36 499	4 212	2 225	252 600	103 094	113 431	36 075	5 267	102 803	56 609
17		113 597	72 806	35 969	4 822	2 747	267 092	117 490	114 943	34 659	7 298	107 831	60 460
18 *II*		118 175	77 380	35 997	4 798	2 726	291 700	126 146	128 167	37 388	9 207	111 713	62 763
III		118 938	77 758	35 982	5 198	3 121	304 391	132 476	134 628	37 287	7 496	110 182	61 504
IV		123 161	81 437	36 023	5 701	3 218	315 517	136 654	139 733	39 131	7 898	116 870	66 195
19 *I*		127 864	84 832	35 994	7 038	4 558	341 973	133 069	165 740	43 164	7 889	119 223	65 098
II		127 649	86 657	35 908	5 083	2 663	352 896	137 007	172 187	43 702	10 477	122 585	65 730
III		130 351	89 312	35 990	5 049	2 625	355 401	143 433	166 202	45 767	10 681	123 838	64 618
IV	P	140 867	100 485	35 674	4 709	2 279	366 464	147 565	171 109	47 790	11 810	125 376	70 712
20 *I*	P	146 648	106 328	35 675	4 645	2 261	419 460	153 023	216 605	49 831	13 268	121 474	63 853
II	P	144 515	104 131	35 590	4 794	2 241	428 497	150 525	225 879	52 093	13 285	123 338	64 267
III	P	142 816	102 607	35 481	4 728	2 207	407 525	152 062	202 467	52 996	15 154	117 382	65 541
IV	P	138 908	98 309	35 395	5 203	2 355	383 917	153 874	182 033	48 010	12 977	127 416	70 811
21 *I*	P	139 750	99 267	35 422	5 061	2 202	394 392	156 862	186 741	50 789	13 132	124 506	69 271
II	P	138 778	98 248	35 399	5 130	2 120	415 159	160 344	203 575	51 240	15 357	124 635	69 202
III	P	146 027	105 530	35 393	5 104	2 127	417 817	165 065	205 945	46 807	10 435	123 371	70 106
IV	P	158 120	116 678	35 430	6 012	2 310	425 955	169 086	208 482	48 386	11 226	132 703	77 488
22 *I*	P	162 143	120 567	35 331	6 245	2 418	453 332	175 631	227 944	49 757	11 149	131 996	75 266
II	P	165 858	124 406	35 461	5 990	2 350	460 025	179 804	231 817	48 404	12 807	140 101	80 875

a. Se incluyen dentro de los otros activos y pasivos financieros otras participaciones en el capital que no adoptan la forma de valores y no se incluyen en la inversión de cartera (este es el caso de algunas participaciones en organizaciones internacionales), créditos y anticipos comerciales, otras cuentas pendientes de cobro/pago, los seguros, planes de pensiones y sistemas de garantías normalizadas y las asignaciones de derechos especiales de giro.

17. BALANZA DE PAGOS Y POSICIÓN DE INVERSIÓN INTERNACIONAL
B) Posición de inversión internacional

17.27 Pasivos
Detalle por categoría funcional e instrumento financiero

Saldos a fin de periodo — *mm de euros*

		Total	Inversión directa			Inversión de cartera				Otra inversión, incluido Banco de España					Derivados financieros
			Total	Participaciones de capital	Instrumentos de deuda	Total	Participaciones de capital y en fondos de inversión	Títulos de deuda a largo plazo	Títulos de deuda a corto plazo	Total, excluido Banco de España: Total	Préstamos	Depósitos	Otros pasivos (a)	Banco de España	
		1=2+5+9+13+14	2=3+4	3	4	5=6+7+8	6	7	8	9=10 a 12	10	11	12	13	14
14		2 544	620	401	219	1 011	272	674	64	573	217	310	46	217	124
15		2 659	659	437	222	1 056	290	694	72	539	204	291	44	292	113
16		2 763	711	485	226	1 043	289	677	77	519	197	273	49	381	110
17		2 916	753	528	225	1 115	339	700	75	514	189	267	58	439	94
18 *II*		3 001	805	572	233	1 116	321	728	68	512	194	257	61	472	95
III		3 019	824	588	236	1 119	315	736	68	511	192	256	62	473	92
IV		2 981	814	584	231	1 079	281	731	67	512	198	253	60	484	92
19 *I*		3 066	839	604	234	1 133	306	765	63	522	197	263	62	477	96
II		3 115	844	613	231	1 172	306	805	60	509	194	252	63	485	105
III		3 165	853	616	237	1 215	309	845	61	505	196	246	64	468	124
IV	P	3 160	851	626	225	1 216	323	829	63	516	196	256	64	480	97
20 *I*	P	3 140	848	621	227	1 123	230	825	68	538	198	279	61	499	133
II	P	3 217	859	633	226	1 166	247	841	78	516	196	263	56	552	124
III	P	3 203	873	646	227	1 155	235	841	80	510	198	251	60	556	110
IV	P	3 260	880	645	235	1 191	283	835	73	497	206	230	61	593	99
21 *I*	P	3 301	895	652	243	1 215	296	840	79	523	213	245	65	583	85
II	P	3 353	913	654	260	1 243	317	846	80	513	214	234	65	604	80
III	P	3 391	917	660	257	1 254	317	853	83	532	211	247	74	601	88
IV	P	3 406	923	679	244	1 235	310	838	87	522	211	234	77	637	89
22 *I*	P	3 428	940	688	253	1 178	299	809	71	557	210	263	84	659	93
II	P	3 417	954	697	257	1 110	283	768	60	602	210	303	89	641	109

a. Se incluyen dentro de los otros activos y pasivos financieros otras participaciones en el capital que no adoptan la forma de valores y no se incluyen en la inversión de cartera (este es el caso de algunas participaciones en organizaciones internacionales), créditos y anticipos comerciales, otras cuentas pendientes de cobro/pago, los seguros, planes de pensiones y sistemas de garantías normalizadas y las asignaciones de derechos especiales de giro.

17.27a Pasivos por sector institucional y categoría funcional
Detalle por zonas económicas y geográficas (a) (b)

Datos referidos a 2021. Actualización septiembre 2022

Millones de euros

	Instituciones financieras monetarias		Administraciones Públicas	Otros sectores residentes		
	Inversión directa	Otra inversión	Otra inversión	Inversión directa		Otra inversión
				Total	Del cual: EPE (c)	
	1	2	3	4	5	6
PASIVOS						
TOTAL MUNDIAL	24 291	873 123	106 700	898 336	42 714	179 408
Europa	23 005	801 611	106 699	775 465	19 380	146 413
UE-27	20 043	775 836	106 582	618 849	4 702	111 490
Zona del euro	19 962	758 131	53 296	591 117	...	78 123
Alemania	4 357	37 402	3 724	86 125	30	18 933
Bélgica	73	4 061	0	21 086	...	3 220
Países Bajos	4 972	11 637	0	181 716	1 854	6 099
Francia	6 214	60 587	1 194	84 862	102	21 098
Italia	1 267	9 501	246	37 278	-0	7 640
Portugal	205	5 765	2	15 124	...	4 561
Resto zona del euro	2 874	629 178	48 131	164 926	1 804	16 572
Resto UE-27	81	17 705	53 286	27 732	...	33 367
Resto de Europa	2 962	25 775	117	156 616	14 678	34 923
Reino Unido	1 732	19 406	108	109 846	6 038	26 511
América	816	24 969	-1	87 917	23 272	15 023
América del norte y central	607	17 171	-1	65 672	15 682	12 570
América del sur	209	7 799	-	22 245	7 590	2 453
África	448	4 428	0	1 237	...	3 819
Asia	14	14 412	1	24 805	...	11 623
Oceanía	1	1 232	-0	1 525	-	142
OCDE	23 393	190 213	5 698	831 419	37 137	128 483
OPEP	506	7 570	0	5 237	0	3 261
NICs	4	4 193	-0	8 170	3	1 502
ASEAN	1	597	0	3 843	...	1 578

...: Importe no publicable por motivos de confidencialidad estadística.
- : Cantidad igual a cero.
a. La composición de las zonas económicas se detalla en las notas al final del capítulo.
b. La diferencia entre los importes asignados al total mundial y la suma de las zonas geográficas corresponde a información que ha quedado indeterminada geográficamente y a las cantidades de organismos internacionales distintos de los de la Unión Europea.
c. EPE: Entidades de Propósito Especial (SPE, según sus siglas en inglés). La definición de estas entidades puede consultarse en la guía metodológica del FMI: https://www.imf.org/external/pubs/ft/bop/2020/pdf/20-26.pdf. En el caso español se trata fundamentalmente de empresas cuya finalidad principal es la de canalizar inversiones directas.

17. BALANZA DE PAGOS Y POSICIÓN DE INVERSIÓN INTERNACIONAL
B) Posición de inversión internacional

17.28 Pasivos. Inversión de cartera
Detalle por instrumento financiero y sector institucional

Saldos a fin de periodo — *Millones de euros*

		Participaciones de capital y en fondos de inversión				Títulos de deuda a largo plazo (a)					Títulos de deuda a corto plazo (a)				
		Total	IFM	Otros sectores residentes		Total	AAPP	IFM	Otros sectores residentes		Total	AAPP	IFM	Otros sectores residentes	
				Total	del cual: IFNM				Total	del cual: IFNM				Total	del cual: IFNM
		1=2+3	2	3	4	5=6a8	6	7	8	9	10=11a13	11	12	13	14
14		272 401	94 302	178 098	7 494	674 451	342 216	148 969	183 266	110 566	63 793	54 650	3 808	5 335	4 045
15		289 541	78 054	211 486	11 311	693 686	396 341	140 370	156 976	85 928	72 378	59 640	5 840	6 898	6 189
16		288 993	80 064	208 929	12 306	677 056	397 889	127 564	151 602	80 066	76 928	61 427	7 039	8 462	7 934
17		339 035	101 721	237 314	18 043	700 413	419 372	157 660	123 381	52 430	75 434	61 737	12 918	779	5
18 *II*		320 569	86 475	234 094	19 633	727 554	453 654	157 718	116 183	46 107	68 300	52 458	14 184	1 658	-18
III		315 349	81 952	233 397	18 461	735 985	460 294	158 621	117 070	45 260	67 781	51 856	13 809	2 116	-24
IV		281 200	70 134	211 066	16 836	730 868	459 974	158 220	112 674	42 873	66 742	49 980	14 918	1 843	-14
19 *I*		306 132	71 973	234 159	17 773	764 505	482 129	163 672	118 703	41 132	62 628	46 042	13 653	2 933	300
II		306 263	70 384	235 879	17 767	805 279	524 763	164 573	115 943	39 860	60 121	41 926	14 453	3 742	419
III		309 132	67 198	241 935	18 813	845 067	548 113	176 006	120 947	39 956	60 806	41 705	13 992	5 109	500
IV	P	323 119	69 929	253 189	19 812	829 229	531 652	178 733	118 844	38 217	63 490	45 005	14 891	3 593	240
20 *I*	P	229 980	39 777	190 203	14 825	825 421	543 486	171 787	110 148	35 784	67 517	46 488	17 426	3 602	80
II	P	246 833	39 592	207 241	14 212	840 974	546 666	179 023	115 286	36 113	78 227	55 515	19 568	3 144	-0
III	P	234 701	31 120	203 581	13 760	840 520	541 822	181 466	117 233	36 299	80 051	60 692	16 045	3 314	-0
IV	P	282 655	49 971	232 684	14 515	834 739	532 397	181 407	120 935	37 110	73 235	54 883	15 885	2 467	-1
21 *I*	P	296 076	58 470	237 606	15 375	839 975	538 210	182 893	118 871	35 530	79 397	55 717	20 627	3 052	3
II	P	317 326	65 124	252 202	16 176	845 671	538 092	186 119	121 460	35 615	80 186	56 226	20 995	2 965	8
III	P	317 450	67 915	249 535	17 082	853 295	541 675	190 768	120 853	35 772	82 896	55 096	23 005	4 794	8
IV	P	309 914	61 122	248 792	17 789	837 964	520 999	191 170	125 795	35 633	87 251	57 710	25 527	4 014	153
22 *I*	P	298 676	64 656	234 020	17 374	808 634	506 507	184 479	117 649	33 036	70 979	50 817	14 993	5 169	162
II	P	282 671	56 080	226 591	15 786	767 983	482 595	178 390	106 998	31 711	59 638	38 626	16 849	4 163	69

a. Los títulos de deuda se clasifican como de corto plazo (menos de un año) y de largo plazo (un año o más).

17. BALANZA DE PAGOS Y POSICIÓN DE INVERSIÓN INTERNACIONAL
B) Posición de inversión internacional

17.29 Pasivos. Otra inversión
Detalle por instrumento financiero y sector institucional

Saldos a fin de periodo — *Millones de euros*

		Préstamos				Depósitos			Otros pasivos (a)	
		Total	AAPP	Otros sectores residentes		Total	Banco de España	IFM	Total	del cual: Otros sectores residentes
				Total	del cual: IFNM					
		1=2+3	2	3	4	5=6+7	6	7	8	9
14		216 659	104 764	111 895	10 634	523 156	213 318	309 837	49 560	43 377
15		204 449	95 598	108 852	12 661	579 300	288 370	290 930	47 675	42 720
16		197 494	93 344	104 149	11 304	649 693	376 964	272 729	52 403	46 519
17		188 961	89 646	99 315	9 875	702 625	435 384	267 241	61 620	55 075
18 *II*		194 229	82 884	111 344	19 264	725 925	469 012	256 913	64 570	58 015
III		192 140	83 623	108 517	18 472	726 429	469 942	256 488	65 873	55 771
IV		197 924	80 694	117 231	27 210	734 159	480 786	253 373	63 705	56 905
19 *I*		196 774	80 276	116 499	25 866	736 163	473 509	262 654	65 920	59 503
II		193 808	80 401	113 406	18 718	734 099	482 046	252 054	66 875	60 616
III		195 668	81 736	113 932	18 221	710 361	464 340	246 021	67 226	59 675
IV	P	195 772	79 111	116 661	17 399	732 551	476 559	255 992	67 852	60 885
20 *I*	P	198 125	77 954	120 171	19 248	773 885	495 182	278 703	64 340	58 408
II	P	196 165	78 840	117 326	17 417	811 705	548 215	263 490	59 902	53 731
III	P	198 256	78 648	119 608	21 173	803 606	552 159	251 447	63 552	57 809
IV	P	206 147	87 602	118 545	20 702	820 139	590 008	230 131	64 495	59 053
21 *I*	P	212 954	94 719	118 234	20 168	824 334	579 219	245 116	67 938	60 831
II	P	214 351	97 645	116 706	19 360	834 028	600 383	233 645	68 231	61 215
III	P	210 976	96 806	114 170	16 908	833 086	586 050	247 036	88 468	62 346
IV	P	211 395	97 067	114 328	18 354	856 342	621 961	234 381	91 494	65 080
22 *I*	P	209 607	96 224	113 384	16 883	907 299	644 402	262 897	99 245	71 408
II	P	210 417	96 753	113 664	17 648	928 535	626 029	302 506	104 353	77 910

a. Se incluyen dentro de los otros activos y pasivos financieros otras participaciones en el capital que no adoptan la forma de valores y no se incluyen en la inversión de cartera (este es el caso de algunas participaciones en organizaciones internacionales), créditos y anticipos comerciales, otras cuentas pendientes de cobro/pago, los seguros, planes de pensiones y sistemas de garantías normalizadas y las asignaciones de derechos especiales de giro.

17. BALANZA DE PAGOS Y POSICIÓN DE INVERSIÓN INTERNACIONAL
C) Reservas Internacionales y liquidez en moneda extranjera

17.25 Reservas internacionales y liquidez en moneda extranjera

Saldos a fin de periodo — *Millones de euros*

	Activos de reserva y otros activos en moneda extranjera. Valores de mercado					Drenajes netos de liquidez en moneda extranjera (a) (operaciones con vencimiento residual de hasta un año). Valores nominales						
	Total	Banco de España			Tesoro Público	Total	Banco de España			Tesoro Público		
		Total	Activos de reserva (b)	Otros activos en moneda extranjera	Activos en moneda extranjera		Total	Pre-determinados	Contingentes	Total	Pre-determinados	Contingentes
	1=2+5	2=3+4	3	4	5	6=7+10	7=8+9	8	9	10=11+12	11	12
17	60 981	60 981	57 877	3 104	-	-1 012	-1 000	-1 000	-	-12	-12	-
18	65 605	65 605	61 708	3 898	-	-1 408	-1 396	-1 396	-	-12	-12	-
19	71 343	71 343	66 523	4 820	-	-1 481	-1 469	-1 469	-	-12	-12	-
20	71 015	71 015	66 293	4 723	-	-1 316	-1 305	-1 305	-	-12	-12	-
21 *Abr*	70 812	70 812	65 611	5 201	-	-13	-0	-0	-	-12	-12	-
May	71 366	71 366	66 238	5 128	-	-6	6	6	-	-12	-12	-
Jun	72 097	72 097	66 866	5 231	-	-12	-0	-0	-	-12	-12	-
Jul	72 787	72 787	67 108	5 679	-	-10	2	2	-	-12	-12	-
Ago	83 907	83 907	78 095	5 812	-	-13	-1	-1	-	-12	-12	-
Sep	84 813	84 813	78 683	6 130	-	-13	-1	-1	-	-12	-12	-
Oct	85 247	85 247	79 163	6 084	-	-13	-1	-1	-	-12	-12	-
Nov	86 873	86 873	80 800	6 073	-	-19	-7	-7	-	-12	-12	-
Dic	87 447	87 447	81 433	6 013	-	-18	-6	-6	-	-12	-12	-
22 *Ene*	88 243	88 243	82 452	5 791	-	-13	-0	-0	-	-13	-13	-
Feb	88 831	88 831	82 810	6 021	-	-14	-1	-1	-	-13	-13	-
Mar	89 672	89 672	82 829	6 843	-	-74	-61	-61	-	-12	-12	-
Abr	93 175	93 175	85 634	7 541	-	-65	-52	-52	-	-13	-13	-
May	91 456	91 456	84 328	7 128	-	-69	-57	-57	-	-12	-12	-
Jun	93 229	93 229	85 506	7 724	-	-115	-102	-102	-	-12	-12	-
Jul	94 829	94 829	87 515	7 315	-	-97	-84	-84	-	-13	-13	-
Ago	95 521	95 521	88 780	6 741	-	-161	-149	-149	-	-12	-12	-
Sep	96 526	96 526	90 245	6 281	-	-49	-37	-37	-	-12	-12	-
Oct	95 201	95 201	88 838	6 363	-	-51	-39	-39	-	-12	-12	-

a. Un signo negativo (positivo) indica una disminución (aumento) de la liquidez.
b. Este importe coincide con el de la columna 1 del cuadro 17.26.

17. BALANZA DE PAGOS Y POSICIÓN DE INVERSIÓN INTERNACIONAL
C) Reservas internacionales y liquidez en moneda extranjera

17.26 Reservas internacionales

Saldos a fin de periodo

	Activos de reserva. Millones de euros								Pro memoria									
										Millones de DEG								
		Divisas convertibles								Posición de reserva en el FMI					Tenencias de DEG			
	Total	Total	Valores	Depósitos	Posición de reserva en el FMI	DEG	Oro monetario	Otros activos de reserva	Oro monetario en millones de onzas troy	Total	Tramo de reserva			Acuerdos para préstamos	Total	Asignados	Adquisiciones (+) Utilizaciones (-)	Otros activos frente al FMI
											Total	Cuota	Moneda nacional en el FMI					
	1= 2+5 a 8	2= 3+4	3	4	5	6	7	8	9	10= 11+14	11= 12-13	12	13	14	15= 16+17	16	17	18
17	57 877	43 098	39 076	4 023	1 448	3 398	9 795	137	9,05	1 219	843	9 536	8 693	377	2 861	2 828	34	105
18	61 708	45 858	38 459	7 399	2 070	3 350	10 149	281	9,05	1 703	1 371	9 536	8 164	332	2 757	2 828	-71	149
19	66 523	48 404	40 080	8 324	2 181	3 381	12 260	297	9,05	1 768	1 592	9 536	7 943	175	2 740	2 828	-88	182
20	66 293	46 335	36 178	10 158	2 633	2 981	13 978	366	9,05	2 234	2 071	9 536	7 464	163	2 529	2 828	-299	400
21 *Jun*	66 866	47 040	36 328	10 712	2 854	3 069	13 413	490	9,05	2 379	2 281	9 536	7 254	97	2 557	2 828	-270	397
Jul	67 108	46 601	36 067	10 534	2 857	3 072	13 916	662	9,05	2 379	2 281	9 536	7 254	97	2 557	2 828	-270	549
Ago	78 095	46 612	35 451	11 161	2 863	14 081	13 874	664	9,05	2 379	2 281	9 536	7 254	97	11 697	11 967	-270	549
Sep	78 683	47 189	36 029	11 160	2 885	14 434	13 492	682	9,05	2 371	2 281	9 536	7 254	89	11 858	11 967	-109	549
Oct	79 163	47 149	35 777	11 373	3 021	14 412	13 890	690	9,05	2 486	2 401	9 536	7 135	85	11 861	11 967	-106	547
Nov	80 800	48 119	34 894	13 225	3 067	14 632	14 290	692	9,05	2 486	2 401	9 536	7 135	85	11 861	11 967	-106	547
Dic	81 433	48 402	34 682	13 720	3 067	14 659	14 572	734	9,05	2 481	2 401	9 536	7 135	80	11 861	11 967	-106	567
22 *Ene*	82 452	49 188	38 270	10 918	3 095	14 798	14 533	837	9,05	2 481	2 401	9 536	7 135	80	11 863	11 967	-104	631
Feb	82 810	48 664	38 768	9 896	3 091	14 777	15 449	830	9,05	2 481	2 401	9 536	7 135	80	11 863	11 967	-104	631
Mar	82 829	48 186	38 515	9 671	3 089	14 774	15 745	1 035	9,05	2 480	2 401	9 536	7 135	80	11 863	11 967	-104	631
Abr	85 634	49 714	39 556	10 158	3 161	15 122	16 462	1 176	9,05	2 480	2 422	9 536	7 113	58	11 866	11 967	-101	629
May	84 328	49 578	39 490	10 087	3 110	14 956	15 652	1 032	9,05	2 468	2 422	9 536	7 113	46	11 867	11 967	-99	629
Jun	85 506	50 263	40 741	9 521	3 153	15 164	15 743	1 182	9,05	2 468	2 422	9 536	7 113	46	11 867	11 967	-99	629
Jul	87 515	52 256	41 668	10 589	3 197	15 373	15 607	1 081	9,05	2 468	2 422	9 536	7 113	46	11 867	11 967	-99	629
Ago	88 780	53 370	43 534	9 836	3 284	15 463	15 510	1 153	9,05	2 522	2 476	9 536	7 059	46	11 874	11 967	-93	629
Sep	90 245	54 430	44 437	9 994	3 309	15 865	15 445	1 196	9,05	2 522	2 476	9 536	7 059	46	12 091	11 967	124	629
Oct	88 838	53 786	43 695	10 091	3 376	15 537	14 948	1 191	9,05	2 610	2 570	9 536	6 966	40	12 012	11 967	45	626

Véase la definición de reservas en las notas al final del capítulo.

Saldos a fin de periodo

		miles de millones de euros				en % del PIB (a)			
		Posición de inversión internacional. Pasivos	Deuda externa bruta	Posición de inversión internacional neta (A-P)	Deuda externa neta (P-A)	Posición de inversión internacional. Pasivos	Deuda externa bruta	Posición de inversión internacional neta (A-P)	Deuda externa neta (P-A)
		1	2	3	4	5	6	7	8
14		2 544	1 746	-990	988	246,4	169,1	-95,9	95,7
15		2 659	1 820	-958	991	246,7	168,8	-88,9	92,0
16		2 763	1 879	-952	982	248,0	168,7	-85,4	88,1
17		2 916	1 954	-994	999	250,8	168,1	-85,5	85,9
18		2 981	2 024	-952	962	247,6	168,1	-79,1	79,9
18 *II*		3 001	2 013	-1 010	999	253,7	170,2	-85,4	84,5
III		3 019	2 024	-995	990	253,1	169,7	-83,5	83,0
IV		2 981	2 024	-952	962	247,6	168,1	-79,1	79,9
19 *I*		3 066	2 060	-948	958	252,1	169,4	-77,9	78,8
II		3 115	2 091	-942	955	253,8	170,4	-76,8	77,8
III		3 165	2 116	-943	963	256,0	171,2	-76,3	77,9
IV	P	3 160	2 114	-918	931	253,7	169,8	-73,7	74,8
20 *I*	P	3 140	2 156	-882	920	254,2	174,6	-71,4	74,5
II	P	3 217	2 213	-912	943	275,0	189,2	-78,0	80,6
III	P	3 203	2 213	-920	962	279,9	193,4	-80,3	84,0
IV	P	3 260	2 234	-958	971	291,6	199,8	-85,7	86,8
21 *I*	P	3 301	2 268	-941	976	297,9	204,7	-85,0	88,1
II	P	3 353	2 302	-912	974	289,7	198,9	-78,8	84,1
III	P	3 391	2 326	-913	971	288,5	197,9	-77,7	82,6
IV	P	3 406	2 328	-863	939	282,2	192,9	-71,5	77,8
22 *I*	P	3 428	2 348	-844	913	276,8	189,6	-68,1	73,7
II	P	3 417	2 328	-825	870	269,0	183,3	-64,9	68,5

POSICIÓN DE INVERSIÓN INTERNACIONAL. TOTAL PASIVOS Y DEUDA EXTERNA BRUTA

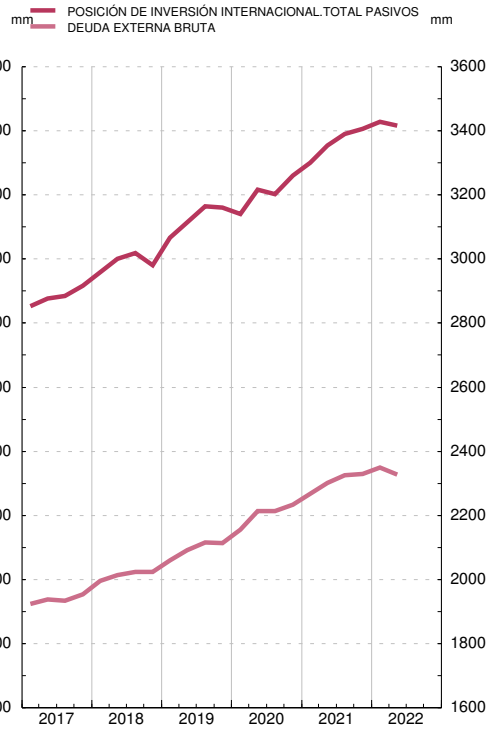

POSICIÓN DE INVERSIÓN INTERNACIONAL NETA Y DEUDA EXTERNA NETA

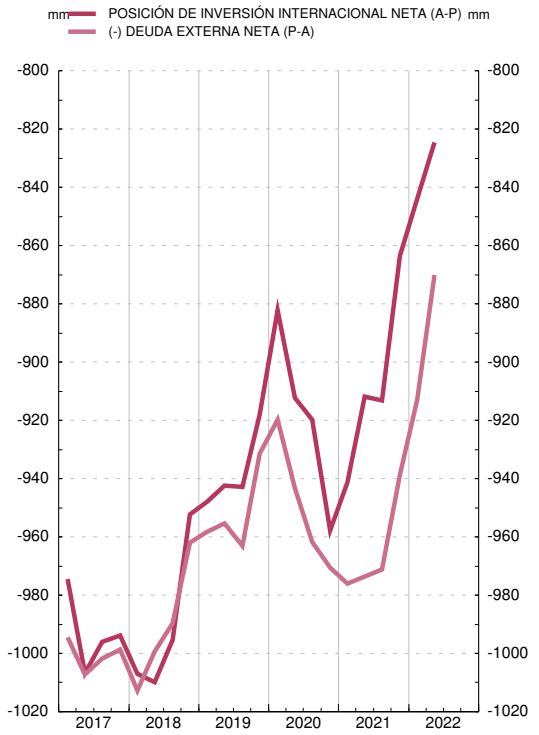

a. Los datos del PIB empleados son los disponibles en la fecha de publicación.

17. BALANZA DE PAGOS Y POSICIÓN DE INVERSIÓN INTERNACIONAL
D) Deuda externa

17.31 Deuda externa bruta
Detalle por sector institucional e instrumento financiero

Saldos a fin de periodo — *Millones de euros*

		Total deuda externa	Administraciones Públicas						Otras instituciones financieras monetarias					
			Total	Corto plazo		Largo plazo			Total	Corto plazo			Largo plazo	
				Títulos de deuda corto plazo (a)	Préstamos, créditos comerciales y otros pasivos (b)	Títulos de deuda largo plazo (a)	Préstamos, créditos comerciales y otros pasivos (b)			Títulos de deuda corto plazo (a)	Depósitos	Préstamos, créditos comerciales y otros pasivos (b)	Títulos de deuda largo plazo (a)	Depósitos
		1=2+7+13+16+21	2=3+4+5+6	3	4	5	6	7=8+9+10+11+12		8	9	10	11	12
19	*II*	2 091 327	647 095	41 926	1 671	524 763	78 736	433 879		14 453	189 013	2 800	164 573	63 041
	III	2 115 905	671 558	41 705	3 192	548 113	78 547	440 030		13 992	179 358	4 010	176 006	66 663
	IV	P 2 114 281	655 776	45 005	1 428	531 652	77 692	453 087		14 891	181 664	3 470	178 733	74 328
20	*I*	P 2 156 284	667 937	46 488	538	543 486	77 426	470 316		17 426	205 262	2 400	171 787	73 441
	II	P 2 213 014	681 025	55 515	936	546 666	77 909	464 774		19 568	193 012	2 694	179 023	70 478
	III	P 2 213 176	681 168	60 692	991	541 822	77 664	451 294		16 045	182 888	2 337	181 466	68 559
	IV	P 2 234 095	675 103	54 883	1 274	532 397	86 549	429 312		15 885	163 216	1 888	181 407	66 916
21	*I*	P 2 267 665	688 658	55 717	745	538 210	93 987	452 316		20 627	176 945	3 679	182 893	68 171
	II	P 2 302 008	691 973	56 226	797	538 092	96 858	444 372		20 995	170 376	3 614	186 119	63 268
	III	P 2 325 734	700 969	55 096	8 284	541 675	95 913	464 974		23 005	178 211	4 164	190 768	68 826
	IV	P 2 328 402	685 410	57 710	11 450	520 999	95 250	453 069		25 527	170 508	1 991	191 170	63 873
22	*I*	P 2 348 377	662 633	50 817	10 468	506 507	94 841	466 217		14 993	206 400	3 848	184 479	56 497
	II	P 2 328 155	624 635	38 626	9 275	482 595	94 139	502 236		16 849	244 007	4 490	178 390	58 500

17. BALANZA DE PAGOS Y POSICIÓN DE INVERSIÓN INTERNACIONAL
D) Deuda externa

17.31 Deuda externa bruta
Detalle por sector institucional e instrumento financiero (Cont.)

Saldos a fin de periodo — *Millones de euros*

		Banco de España			Otros sectores residentes					Inversión Directa			
		Total	Corto plazo	Largo plazo	Total	Corto plazo		Largo plazo		Total	Pasivos con:		
			Depósitos	Derechos especiales de giro (asignados) (c)		Títulos de deuda corto plazo (a)	Préstamos, créditos comerciales y otros pasivos (b)	Títulos de deuda largo plazo (a)	Préstamos, créditos comerciales y otros pasivos (b)		Inversores directos	Empresas de inversión directa	Empresas del grupo
		13=14+15	14	15	16=17+18+19+20	17	18	19	20	21=22+23+24	22	23	24
19	*II*	485 500	482 046	3 454	293 666	3 742	56 842	115 943	117 138	231 187	61 629	85 086	84 473
	III	467 876	464 340	3 536	299 621	5 109	55 426	120 947	118 140	236 820	61 297	89 098	86 426
	IV	P 480 048	476 559	3 489	299 941	3 593	56 965	118 844	120 538	225 430	55 755	84 370	85 304
20	*I*	P 498 705	495 182	3 523	292 287	3 602	54 417	110 148	124 119	227 040	55 029	85 887	86 124
	II	P 551 688	548 215	3 473	289 444	3 144	47 390	115 286	123 625	226 083	57 357	84 892	83 833
	III	P 555 558	552 159	3 399	297 922	3 314	54 075	117 233	123 300	227 233	55 691	85 964	85 578
	IV	P 593 340	590 008	3 333	300 957	2 467	54 533	120 935	123 023	235 382	53 756	92 593	89 034
21	*I*	P 582 635	579 219	3 416	300 940	3 052	56 030	118 871	122 986	243 116	52 997	100 505	89 614
	II	P 603 776	600 383	3 393	302 290	2 965	56 254	121 460	121 612	259 596	55 542	111 519	92 535
	III	P 600 616	586 050	14 566	302 101	4 794	54 757	120 853	121 697	257 075	54 703	104 999	97 374
	IV	P 636 751	621 961	14 790	309 147	4 014	58 382	125 795	120 957	244 025	53 927	91 984	98 113
22	*I*	P 659 305	644 402	14 904	307 541	5 169	63 551	117 649	121 172	252 681	57 109	93 379	102 194
	II	P 641 320	626 029	15 291	302 667	4 163	71 233	106 998	120 273	257 298	58 452	94 755	104 091

a. Los títulos de deuda se clasifican como de corto plazo (menos de un año) y de largo plazo (un año o más).

b. La rúbrica de préstamos, créditos comerciales y otros pasivos recoge fundamentalmente préstamos, créditos y anticipos comerciales concedidos por no residentes, otras cuentas pendientes de cobro y pago y los seguros, planes de pensiones y sistemas de garantías normalizadas.

c. La sexta edición del Manual de Balanza de Pagos y de Posición de Inversión Internacional establece que las asignaciones de DEG suponen, además de incrementos de los activos de reserva, un incremento de los pasivos a largo plazo del país receptor.

17.32 Activos y pasivos exteriores de deuda
Detalle por monedas

mm de euros

	Total		Euro		Dólar EE.UU.		Libra esterlina		Yen japonés		Otras monedas	
	2021 II	2022 II	2021 II	2022 II	2021 II	2022 II	2021 II	2022 II	2021 II	2022 II	2021 II	2022 II
Deuda externa bruta												
Total	2 302	2 328	2 106	2 078	154	187	21	22	3	3	19	39
Banco de España	604	641	600	626	0	-	-	-	-	-	3	15
AAPP	692	625	691	624	0	0	0	0	0	0	0	0
Otras IFM (a)	444	502	330	357	91	116	13	14	2	2	8	14
Otros sectores residentes	302	303	266	260	28	33	5	5	...	...	...	...
Sociedades fin. distintas de IFM	67	65	64	62	3	3	0	0	...	...	...	...
Otros	235	237	202	198	25	30	5	5	0	0	3	5
Crédito entre empresas del grupo (b)	260	257	218	212	35	37	3	3	...	...	...	...
Total pasivos de deuda a corto plazo	912	1 015	828	907	68	91	9	9	0	0	6	9
Banco de España	600	626	600	626	0	-	-	-	-	-	-	-
AAPP	57	48	57	48	0	0	0	0	...	...	...	...
Otras IFM	195	265	125	177	58	76	8	7	0	0	3	5
Otros sectores residentes	59	75	46	56	10	15	1	1	...	...	...	...
Sociedades fin. distintas de IFM	7	9	6	8	0	0	0	0	...	...	...	...
Otros	53	67	39	47	10	14	1	1	...	-	...	4
Activos de deuda frente a no residentes												
Total (c)	1 274	1 388	1 015	1 084	187	230	38	37	8	7	27	31
Banco de España (c)	276	300	271	293	4	6	0	0	...	-	...	0
AAPP	49	44	46	42	2	2	0	0	0	0	0	0
Otras IFM	440	513	281	320	117	149	21	23	...	6	...	16
Otros sectores residentes	343	361	290	303	40	44	7	7	0	0	6	7
Sociedades fin. distintas de IFM	232	234	204	204	23	25	2	2	0	0	3	2
Otros	112	128	87	99	17	19	4	5	0	0	3	4
Crédito entre empresas del grupo	167	169	125	125	24	29	11	7	0	0	7	8
Total activos de deuda a corto plazo (c)	478	542	369	410	84	104	14	16	1	1	11	12
Banco de España (c)	156	176	152	171	3	5	0	0	-	-	0	0
AAPP	4	0	4	0	0	0	0	0	-	-	0	0
Otras IFM	210	246	129	147	62	78	10	11	1	1	8	8
Otros sectores residentes	108	120	83	92	19	21	4	4	0	0	3	3
Sociedades fin. distintas de IFM	24	24	17	16	6	7	0	0	0	0	0	0
Otros	84	97	66	75	13	14	3	4	0	0	3	3

- : Cantidad igual a cero.
...: Importe no publicable por motivos de confidencialidad estadística.
a. Otras instituciones financieras monetarias.
b. Datos sobre los instrumentos de deuda de la categoría de inversión directa. Los créditos entre empresas del grupo (como se definen en el párrafo 6.26 del manual de Balanza de Pagos y PII del FMI) se consideran a largo plazo por convención. El crédito entre empresas del grupo no se incluye en los datos correspondientes a otros sectores.
c. No incluye activos de reserva.

17. BALANZA DE PAGOS Y POSICIÓN DE INVERSIÓN INTERNACIONAL
E) Inversión directa según principio direccional

17.40 Inversión directa. Posiciones
Detalle por sector institucional (a)

Saldos a fin de periodo — *Millones de euros*

		Inversión directa de España en el exterior			Inversión directa del exterior en España		
		Otras instituciones financieras monetarias	Otros sectores residentes		Otras instituciones financieras monetarias	Otros sectores residentes	
			Total	del cual: IFNM		Total	del cual: IFNM
		1	2	3	4	5	6
19 *II*		117 437	440 180	128 462	16 177	662 708	175 629
III		113 894	448 069	128 315	15 486	671 061	179 648
IV	P	114 610	450 407	126 619	11 107	679 610	183 194
20 *I*	P	105 446	423 116	116 142	15 465	671 519	177 119
II	P	96 972	419 740	115 567	15 191	683 651	179 695
III	P	94 850	412 841	110 827	15 881	689 326	176 209
IV	P	98 256	397 117	102 719	15 056	684 876	168 919
21 *I*	P	95 656	407 196	103 973	11 443	695 696	170 403
II	P	90 056	419 610	107 820	11 487	697 963	170 948
III	P	92 047	416 322	103 610	12 714	698 863	165 973
IV	P	92 626	415 656	100 675	12 669	712 603	165 091
22 *I*	P	93 525	438 995	107 938	12 693	728 024	166 662
II	P	93 824	447 061	106 939	14 204	740 166	166 469

a. Sobre la presentación de la inversión directa según el principio direccional véase el epígrafe 4.2.1 de las notas metodológicas.

17. BALANZA DE PAGOS Y POSICIÓN DE INVERSIÓN INTERNACIONAL
E) Inversión directa según principio direccional

17.41 Inversión directa. Transacciones
Detalle por sector institucional (a)

Transacciones — *Millones de euros*

		Inversión directa de España en el exterior			Inversión directa del exterior en España		
		Otras instituciones financieras monetarias	Otros sectores residentes		Otras instituciones financieras monetarias	Otros sectores residentes	
			Total	del cual: IFNM		Total	del cual: IFNM
		1	2	3	4	5	6
19		7 779	16 721	2 496	-4 956	21 506	6 335
20	P	9 589	20 159	-2 564	3 971	8 119	-2 931
21	P	100	-995	-2 365	1 128	14 894	-2 602
19 *II*		2 784	6 372	729	-1 342	570	-1 567
III		2 861	4 995	1 966	-538	6 271	3 613
IV		677	-231	-2 118	-3 249	5 783	2 409
20 *I*	P	2 333	9 920	1 664	3 671	3 318	-2 864
II	P	1 770	7 756	2 119	-206	8 638	4 707
III	P	2 012	5 838	-308	519	27	-1 361
IV	P	3 473	-3 354	-6 039	-12	-3 864	-3 413
21 *I*	P	673	2 082	794	94	6 363	984
II	P	-6 028	3 648	947	281	5 506	173
III	P	3 531	-902	-2 343	462	-423	-3 971
IV	P	1 925	-5 823	-1 762	291	3 449	213
22 *I*	P	2 908	8 385	2 043	156	11 098	1 961
II	P	1 603	6 405	415	1 721	6 403	17

a. Sobre la presentación de la inversión directa según el principio direccional véase el epígrafe 4.2.1 de las notas metodológicas.

17.42 Inversión directa. Posición. Detalle por sector de actividad económica (a) (d)

Actualización septiembre 2022

Millones de euros

	Inversiones de España en el exterior			Inversiones del exterior en España		
	2019 p	2020 p	2021 p	2019 p	2020 p	2021 p
	1	2	3	4	5	6
TOTAL	565 017	495 373	508 282	690 718	699 932	725 272
Agricultura, ganadería, silvicultura y pesca	502	579	633	1 630	1 504	1 521
Industrias extractivas	3 189	2 559	2 903	4 193	3 307	3 295
Industria manufacturera	58 994	55 069	50 577	99 184	101 487	90 817
Suministro de energía eléctrica, gas, vapor y aire acondicionado, agua, actividades de saneamiento, gestión de residuos y descontaminación	22 261	18 986	18 609	47 292	45 856	52 778
Construcción	24 621	20 117	20 590	13 984	15 437	22 124
Comercio al por mayor y al por menor, reparación de vehículos de motor y motocicletas	37 637	36 639	42 385	50 832	52 604	53 273
Transporte y almacenamiento, información y comunicaciones	61 759	50 379	52 644	36 579	32 615	34 195
Hostelería	8 787	8 321	8 939	7 242	6 574	6 617
Actividades financieras y de seguros	251 951	226 338	226 007	162 226	165 878	167 167
Actividades inmobiliarias, actividades profesionales, científicas, técnicas, administrativas y servicios auxiliares	63 737	45 019	51 687	101 512	100 089	106 770
Inversión en inmuebles	19 880	19 204	19 581	153 082	157 627	169 387
Otros servicios (b)	3 068	1 323	1 430	6 178	3 377	3 393
Pro-memoria:						
EPE (c)	52 408	40 114	38 921	55 493	44 388	40 645

a. Sobre la presentación de la inversión directa según el principio direccional véase el epígrafe 4.2.1 de las notas metodológicas.
b. Otros servicios incluye: administración pública y defensa, seguridad social obligatoria; educación; actividades sanitarias y de servicios sociales; actividades artísticas, recreativas y de entretenimiento; otros servicios; actividades de los hogares como empleadores de personal doméstico; actividades de los hogares como productores de bienes y servicios para uso propio y actividades de organizaciones y organismos extraterritoriales.
c. EPE: Entidades de Propósito Especial (SPE, según sus siglas en inglés). La definición de estas entidades puede consultarse en la guía metodológica del FMI: https://www.imf.org/external/pubs/ft/bop/2020/pdf/20-26.pdf. En el caso español se trata fundamentalmente de empresas cuya finalidad principal es la de canalizar inversiones directas.
d. La diferencia entre los importes asignados al total y la suma de los detalles por sector de actividad económica corresponde a información con sector de actividad indeterminado.

17.43 Inversión directa. Transacciones. Detalle por sector de actividad económica (a) (d)

Actualización septiembre 2022

Millones de euros

	Inversiones de España en el exterior			Inversiones del exterior en España		
	2019 p	2020 p	2021 p	2019 p	2020 p	2021 p
	1	2	3	4	5	6
TOTAL	24 500	29 748	-895	16 549	12 091	16 022
Agricultura, ganadería, silvicultura y pesca	2	40	39	50	22	18
Industrias extractivas	-51	688	306	108	-492	-13
Industria manufacturera	-232	7 447	-7 170	5 080	835	-3 646
Suministro de energía eléctrica, gas, vapor y aire acondicionado, agua, actividades de saneamiento, gestión de residuos y descontaminación	300	3 676	-2 950	560	150	1 469
Construcción	3 275	-1 945	138	207	-233	5 009
Comercio al por mayor y al por menor, reparación de vehículos de motor y motocicletas	-4 866	2 359	2 813	-3 013	1 605	2 277
Transporte y almacenamiento, información y comunicaciones	4 178	-150	-2 056	-42	-1 482	2 278
Hostelería	1 298	-271	344	736	-170	73
Actividades financieras y de seguros	14 730	17 517	4 548	3 067	10 056	4 180
Actividades inmobiliarias, actividades profesionales, científicas, técnicas, administrativas y servicios auxiliares	4 153	299	2 084	8 053	1 516	2 439
Inmuebles	110	-297	19	1 441	1 059	1 857
Otros servicios (b)	408	-45	86	-137	-244	71
Pro-memoria						
EPE (c)	1 100	-3 630	-1 530	611	-3 623	-2 543

a. Sobre la presentación de la inversión directa según el principio direccional véase el epígrafe 4.2.1 de las notas metodológicas.
b. Otros servicios incluye: administración pública y defensa, seguridad social obligatoria; educación; actividades sanitarias y de servicios sociales; actividades artísticas, recreativas y de entretenimiento; otros servicios; actividades de los hogares como empleadores de personal doméstico; actividades de los hogares como productores de bienes y servicios para uso propio y actividades de organizaciones y organismos extraterritoriales.
c. EPE: Entidades de Propósito Especial (SPE, según sus siglas en inglés). La definición de estas entidades puede consultarse en la guía metodológica del FMI: https://www.imf.org/external/pubs/ft/bop/2020/pdf/20-26.pdf. En el caso español se trata fundamentalmente de empresas cuya finalidad principal es la de canalizar inversiones directas.
d. La diferencia entre los importes asignados al total y la suma de los detalles por sector de actividad económica corresponde a información con sector de actividad indeterminado.

17. BALANZA DE PAGOS Y POSICIÓN DE INVERSIÓN INTERNACIONAL
E) Inversión directa según principio direccional

17.44a Inversión directa. Posiciones. Detalle por zonas económicas y geográficas Economía inversora inmediata (a)(b)(c)

Actualización septiembre 2022

Millones de euros

	Inversiones de España en el exterior				Inversiones del exterior en España			
	2020 p		2021 p		2020 p		2021 p	
	Total	Del cual: EPE(d)	Total	Del cual: EPE(d)	Total	Del cual: EPE(d)	Total	Del cual: EPE(d)
	1	2	3	4	5	6	7	8
TOTAL MUNDIAL	495 373	40 114	508 282	38 921	699 932	44 388	725 272	40 645
Europa	226 512	20 196	239 291	18 725	587 206	20 466	618 934	18 609
UE-27	124 580	7 056	126 345	5 175	456 679	6 814	484 490	4 588
Zona del euro	112 498	6 530	108 205	4 461	435 789	6 781	460 805	4 341
Alemania	20 793	255	18 021	263	75 208	31	73 912	30
Austria	2 823	-	2 829	-	2 393	-0	2 216	-0
Bélgica	4 444	333	4 189	378	16 940	39	17 529	38
Países Bajos	-4 018	519	-4 069	471	100 200	2 705	110 375	1 772
Francia	22 414	1 182	29 795	1 232	68 389	157	77 287	102
Irlanda	12 847	-0	3 702	0	11 886	13	11 685	16
Italia	12 320	8	16 665	8	38 060	-0	34 357	-0
Luxemburgo	14 202	4 040	9 713	1 920	100 226	3 187	112 037	1 774
Portugal	23 800	192	24 759	190	15 051	647	13 371	609
Malta	618	-0	661	-0	1 240	0	1 151	0
Dinamarca	307	-31	346	-15	4 633	267	5 050	244
Suecia	1 919	316	2 807	436	12 822	-0	14 258	-0
Resto de Europa	101 933	13 141	112 946	13 550	130 527	13 652	134 444	14 020
Reino Unido	84 456	11 508	96 386	13 070	90 550	5 623	91 891	6 035
Rusia	511	-	631	-	3 379	-	3 528	-
Suiza	7 282	1 200	6 895	210	30 101	8 029	32 102	7 985
América del norte	86 794	7 610	85 634	8 179	31 801	6 520	29 095	4 308
Estados Unidos	78 348	5 148	75 769	5 409	29 132	5 044	26 596	2 817
América central y del sur	159 689	11 672	159 387	11 335	48 027	17 674	47 125	18 092
Argentina	18 219	859	18 696	748	641	252	592	259
Brasil	41 703	2 325	36 108	2 318	4 041	2 404	4 448	2 399
Chile	19 223	2 274	16 655	2 439	260	1	302	-11
México	37 085	327	42 395	366	19 350	10 320	21 154	10 331
África	5 899	482	5 620	501	698	-344	758	-424
Marruecos	2 431	0	2 553	0	-44	-	41	-
Asia	14 295	154	15 478	181	24 365	72	20 833	61
China	4 647	27	5 185	48	2 364	-0	1 487	-0
India	1 325	89	1 622	95	149	-0	182	-0
Japón	352	-	472	-	6 975	-	7 248	-
NICs	2 962	0	2 842	0	7 967	0	6 160	3
Hong Kong	1 478	-	1 387	-	3 210	0	1 361	1
Oceanía y regiones polares	2 195	-	2 875	-	644	-	1 142	-
OCDE	379 538	33 245	393 605	32 033	636 598	39 672	666 958	35 828
Receptores AOD (e)	174 303	11 800	173 554	11 471	46 967	17 082	45 161	17 428

- : Cantidad igual a cero.

a. Para una explicación detallada del concepto de inversión directa por principio direccional véase el epígrafe 4.2.1 de las notas metodológicas. Para distinguir entre el concepto de economía inversora inmediata y el de última economía inversora se puede consultar la siguiente nota estadística: https://www.bde.es/f/webbde/SES/Secciones/Publicaciones/PublicacionesSeriadas/NotasEstadisticas/21/Fich/nest15.pdf

b. La composición de las zonas económicas se detalla en las notas al final del capítulo.

c. La diferencia entre los importes asignados al total mundial y la suma de las zonas geográficas corresponde a información que ha quedado indeterminada geográficamente y a las cantidades de organismos internacionales distintos de los de la Unión Europea.

d. EPE: Entidades de Propósito Especial (SPE, según sus siglas en inglés). La definición de estas entidades puede consultarse en la guía metodológica del FMI: https://www.imf.org/external/pubs/ft/bop/2020/pdf/20-26.pdf. En el caso español se trata fundamentalmente de empresas cuya finalidad principal es la de canalizar inversiones directas.

e. La lista del Comité de Ayuda al Desarrollo (CAD) de destinatarios de Asistencia Oficial para el Desarrollo (AOD) muestra todos los países y territorios elegibles para recibir dicha asistencia. Incluye todos los países de ingresos bajos y medios, basándose en la renta nacional bruta per cápita según lo publicado por el Banco Mundial, con la excepción de los miembros del G8, los miembros de la UE y los países con una fecha firme para ingresar en la UE. La lista también incluye a todos los países menos desarrollados según lo definido por Naciones Unidas http://www.oecd.org/dac/financing-sustainable-development/development-finance-standards/daclist.htm

17. BALANZA DE PAGOS Y POSICIÓN DE INVERSIÓN INTERNACIONAL
E) Inversión directa según principio direccional

17.44b Inversión directa. Posiciones. Detalle por zonas económicas y geográficas Última economía inversora (a)(b)(c)

Actualización septiembre 2022

Millones de euros

	2018 p		2019 p		2020 p	
	Total	Del cual: EPE(d)	Total	Del cual: EPE(d)	Total	Del cual: EPE(d)
	1	2	3	4	5	6
TOTAL MUNDIAL	657 292	54 210	690 718	55 493	699 932	44 388
Europa	438 594	4 230	459 961	3 696	481 593	3 751
UE-27	307 595	3 726	325 467	2 940	340 138	2 973
Zona del euro	288 836	3 490	304 229	2 612	316 765	2 694
Alemania	71 125	27	76 735	27	87 948	26
Austria	1 029	-	1 045	-	1 250	-
Bélgica	10 909	39	11 296	39	12 107	39
Países Bajos	24 281	750	27 171	718	27 153	716
España	18 350	262	17 293	339	16 462	337
Francia	74 369	860	75 367	231	77 789	163
Irlanda	7 496	5	7 043	11	8 220	10
Italia	45 572	323	48 586	-	46 175	-
Luxemburgo	16 717	532	18 952	561	16 701	362
Portugal	12 820	691	14 054	687	16 123	1 041
Malta	406	-	429	-	411	-
Dinamarca	4 560	27	5 089	28	5 275	28
Suecia	10 796	209	12 507	300	14 221	251
Resto de Europa	130 999	504	134 494	756	141 455	778
Reino Unido	96 549	490	101 708	707	104 728	729
Rusia	3 290	-	4 012	-	4 969	-
Suiza	19 432	14	20 923	49	23 690	49
América del norte	89 759	16 286	99 636	17 321	97 088	13 669
Estados Unidos	84 834	16 146	92 305	17 084	89 343	12 625
América central y del sur	67 462	32 541	68 773	32 826	65 440	26 189
Argentina	6 884	237	8 503	313	7 655	361
Brasil	5 825	2 742	6 214	3 098	5 696	3 050
Chile	95	23	62	32	187	50
México	32 661	21 021	32 718	21 292	30 260	18 661
África	1 366	-	1 745	-	1 554	-
Marruecos	94	-	257	-	116	-
Asia	41 339	1 224	39 207	1 681	36 342	669
China	8 794	999	5 323	1 199	4 946	277
India	318	35	438	35	376	-
Japón	11 022	-	11 264	-	11 655	-
NICs	5 935	90	5 024	79	5 481	33
Hong Kong	2 074	90	1 504	79	1 574	33
Oceanía y regiones polares	7 832	-	7 721	-	7 418	-
OCDE	549 669	44 126	584 821	44 268	602 118	38 101
Receptores AOD (e)	76 059	33 587	74 352	34 352	69 633	26 759

- : Cantidad igual a cero.

a. Para una explicación detallada del concepto de inversión directa por principio direccional véase el epígrafe 4.2.1 de las notas metodológicas. Para distinguir entre el concepto de economía inversora inmediata y el de última economía inversora se puede consultar la siguiente nota estadística: https://www.bde.es/f/webbde/SES/Secciones/Publicaciones/PublicacionesSeriadas/NotasEstadisticas/21/Fich/nest15.pdf

b. La composición de las zonas económicas se detalla en las notas al final del capítulo. Los importes asignados al total mundial, Europa, UE-27, zona del euro y OCDE incluyen el dato de España, que puede ser última economía inversora en el caso de que el inversor directo inmediato pertenezca a un grupo multinacional con matriz última residente en España.

c. La diferencia entre los importes asignados al total mundial y la suma de las zonas geográficas corresponde a información que ha quedado indeterminada geográficamente y a las cantidades de organismos internacionales distintos de los de la Unión Europea.

d. EPE: Entidades de Propósito Especial (SPE, según sus siglas en inglés). La definición de estas entidades puede consultarse en la guía metodológica del FMI: https://www.imf.org/external/pubs/ft/bop/2020/pdf/20-26.pdf. En el caso español se trata fundamentalmente de empresas cuya finalidad principal es la de canalizar inversiones directas.

e. La lista del Comité de Ayuda al Desarrollo (CAD) de destinatarios de Asistencia Oficial para el Desarrollo (AOD) muestra todos los países y territorios elegibles para recibir dicha asistencia. Incluye todos los países de ingresos bajos y medios, basándose en la renta nacional bruta per cápita según lo publicado por el Banco Mundial, con la excepción de los miembros del G8, los miembros de la UE y los países con una fecha firme para ingresar en la UE. La lista también incluye a todos los países menos desarrollados según lo definido por Naciones Unidas http://www.oecd.org/dac/financing-sustainable-development/development-finance-standards/daclist.htm

17.45 Inversión directa. Transacciones. Detalle por zonas económicas y geográficas Economía inversora inmediata (a)(b)(c)

Actualización septiembre 2022

Millones de euros

	Inversiones de España en el exterior				Inversiones del exterior en España			
	2020 p		2021 p		2020 p		2021 p	
	Total	Del cual: EPE(d)	Total	Del cual: EPE(d)	Total	Del cual: EPE(d)	Total	Del cual: EPE(d)
	1	2	3	4	5	6	7	8
TOTAL MUNDIAL	29 748	-3 630	-895	-1 530	12 091	-3 623	16 022	-2 543
Europa	14 761	506	1 196	-1 911	439	-11 815	20 980	417
UE-27	11 120	54	-2 686	-2 617	-16 965	-21 247	22 175	-897
Zona del euro	9 661	106	-6 395	-2 803	-17 037	-21 174	20 234	-1 112
Alemania	1 705	319	-4 699	8	1 625	-6	1 666	-1
Austria	1 729	394	53	-	-260	-	-73	-0
Bélgica	61	26	-585	45	1 605	15	207	-1
Países Bajos	-2 318	-222	1 261	147	-15 631	-20 832	6 578	-1 022
Francia	2 084	14	6 800	49	-472	-19	7 709	-56
Irlanda	540	0	-9 034	0	442	1	-454	3
Italia	1 409	0	4 355	-0	-2 389	-	-787	-0
Luxemburgo	3 019	-426	-4 622	-3 049	-2 183	-262	6 941	4
Portugal	1 340	0	590	-3	72	-71	-1 765	-38
Malta	-38	-	-63	-	-209	0	-163	-
Dinamarca	37	-30	38	16	-94	-57	218	-23
Suecia	675	-41	912	123	305	-0	1 001	-
Resto de Europa	3 640	452	3 882	706	17 404	9 432	-1 196	1 314
Reino Unido	2 564	399	2 326	779	5 516	1 855	-3 611	412
Rusia	45	-	97	-	29	-	-15	-
Suiza	338	42	578	-6	12 111	7 577	2 320	902
América del norte	2 032	-3 618	-6 037	217	-1 045	-1 158	-4 745	-3 418
Estados Unidos	797	-3 647	-6 619	120	-355	-1 156	-4 551	-3 415
América central y del sur	8 187	-531	3 526	127	10 706	9 344	2 360	521
Argentina	-364	-293	-70	85	20	9	-17	8
Brasil	4 391	436	-2 170	-29	584	176	574	135
Chile	-127	-78	-1 942	53	-19	-0	41	-11
México	3 263	23	6 249	25	9 298	9 153	1 112	9
África	514	-12	-656	10	88	6	-102	-51
Marruecos	47	-0	91	-0	-16	-	-2	-
Asia	3 065	25	604	27	1 706	-0	-3 100	-12
China	1 748	6	215	17	234	-	-876	-
India	418	-	84	-	39	-0	30	-
Japón	10	-	126	-	361	-0	275	-
NICs	60	-	117	-	779	-0	-1 470	3
Hong Kong	102	-	187	-	583	-0	-1 806	0
Oceanía y regiones polares	1 076	-	464	-	73	-	499	-
OCDE	20 418	-3 730	-227	-1 744	10 477	-3 387	17 827	-2 775
Receptores AOD (e)	11 501	-551	3 671	52	11 344	9 342	1 286	476

- : Cantidad igual a cero.

a. Para una explicación detallada del concepto de inversión directa por principio direccional véase el epígrafe 4.2.1 de las notas metodológicas. Para distinguir entre el concepto de economía inversora inmediata y el de última economía inversora se puede consultar la siguiente nota estadística: https://www.bde.es/f/webbde/SES/Secciones/Publicaciones/PublicacionesSeriadas/NotasEstadisticas/21/Fich/nest15.pdf

b. La composición de las zonas económicas se detalla en las notas al final del capítulo.

c. La diferencia entre los importes asignados al total mundial y la suma de las zonas geográficas corresponde a información que ha quedado indeterminada geográficamente y a las cantidades de organismos internacionales distintos de los de la Unión Europea.

d. EPE: Entidades de Propósito Especial (SPE, según sus siglas en inglés). La definición de estas entidades puede consultarse en la guía metodológica del FMI: https://www.imf.org/external/pubs/ft/bop/2020/pdf/20-26.pdf. En el caso español se trata fundamentalmente de empresas cuya finalidad principal es la de canalizar inversiones directas.

e. La lista del Comité de Ayuda al Desarrollo (CAD) de destinatarios de Asistencia Oficial para el Desarrollo (AOD) muestra todos los países y territorios elegibles para recibir dicha asistencia. Incluye todos los países de ingresos bajos y medios, basándose en la renta nacional bruta per cápita según lo publicado por el Banco Mundial, con la excepción de los miembros del G8, los miembros de la UE y los países con una fecha firme para ingresar en la UE. La lista también incluye a todos los países menos desarrollados según lo definido por Naciones Unidas http://www.oecd.org/dac/financing-sustainable-development/development-finance-standards/daclist.htm

NOTAS A LOS CUADROS DEL CAPÍTULO 17. BALANZA DE PAGOS Y POSICIÓN DE INVERSIÓN INTERNACIONAL

Notas generales

Composición de las zonas económicas:

UE-27: Alemania, Austria, Bélgica, Bulgaria, Chipre, Croacia, Dinamarca, Eslovaquia, Eslovenia, Estonia, Finlandia, Francia, Grecia, Hungría, Irlanda, Italia, Letonia, Lituania, Luxemburgo, Malta, Países Bajos, Polonia, Portugal, República Checa, Rumania y Suecia. Además, también incluye el MEDE, el BCE y las instituciones de la Unión Europea.

Zona del euro: Alemania, Austria, Bélgica, Chipre, Eslovaquia, Eslovenia, Estonia, Finlandia, Francia, Grecia, Irlanda, Italia, Letonia, Lituania, Luxemburgo, Malta, Países Bajos y Portugal. Además, también incluye el MEDE y el BCE.

OCDE: Alemania, Australia, Austria, Bélgica, Canadá, Chile, Colombia, Costa Rica, Dinamarca, Eslovaquia, Eslovenia, Estados Unidos de América, Estonia, Finlandia, Francia, Grecia, Hungría, Irlanda, Islandia, Israel, Italia, Japón, Letonia, Lituania, Luxemburgo, México, Noruega, Nueva Zelanda, Países Bajos, Polonia, Portugal, Reino Unido, República Checa, República de Corea, Suecia, Suiza y Turquía.

OPEP: Angola, Arabia Saudita, Argelia, Congo, Ecuador, Emiratos Árabes Unidos, Gabón, Guinea Ecuatorial, Irán, Iraq, Kuwait, Libia, Nigeria y Venezuela.

NICs: Corea del Sur, Hong Kong, Singapur y Taiwán.

ASEAN: Brunéi, Camboya, Filipinas, Indonesia, Laos, Malasia, Myanmar, Singapur, Tailandia y Vietnam.

Definición de las principales rúbricas

Derivados financieros: cualquier instrumento financiero vinculado a otro instrumento financiero específico, indicador o mercancías, a través del cual pueden negociarse riesgos financieros específicos.

Inversión de cartera: transacciones en valores negociables no incluidas en la inversión directa ni en los activos de reserva.

Inversión directa: flujos financieros entre empresas de un mismo grupo.

Otra inversión: incluye, principalmente, préstamos, depósitos, operaciones simultáneas y con pacto de recompra, créditos comerciales y otras cuentas a cobrar y pagar.

Otra renta primaria: Impuestos sobre la producción y la importación y las subvenciones.

Otros activos y pasivos financieros: otras participaciones en el capital que no adoptan la forma de valores y no se incluyen en la inversión de cartera (este es el caso de algunas participaciones en organizaciones internacionales), créditos y anticipos comerciales, otras cuentas pendientes de cobro/pago, los seguros, planes de pensiones y sistemas de garantías normalizadas y las asignaciones de derechos especiales de giro

Otros del BE: derivados, inversión de cartera y otra inversión del Banco de España exceptuando la posición neta frente al Eurosistema.

Posición neta frente al Eurosistema: neto de activos y pasivos del Banco de España frente al conjunto formado por el Banco Central Europeo y los bancos centrales de los otros países de la UEM.

Renta de la inversión: rendimientos de acciones y participaciones en el capital (dividendos, rentas retiradas de cuasisociedades y beneficios reinvertidos) y de la deuda (intereses).

Renta primaria: rentas del trabajo, rentas de la inversión, impuestos sobre la producción y la importación y subvenciones.

Renta secundaria: transferencias personales, impuestos corrientes, cotizaciones y prestaciones sociales, transferencias relacionadas con las operaciones de seguros, cooperación internacional corriente y otras transferencias diversas.

Reservas: activos exteriores denominados en monedas distintas del euro y emitidos por residentes fuera de la UEM disponibles de inmediato para el Banco de España y bajo su control a fin de satisfacer las necesidades de financiación de la balanza de pagos.

CAPÍTULO 18 ESTADÍSTICAS DE ADUANAS

18. ESTADÍSTICAS DE ADUANAS

18.1 Importaciones/introducciones y exportaciones/expediciones

Ministerio de Hacienda — *Millones de euros*

		Importaciones / introducciones			Exportaciones / expediciones			Saldo		
		Total	Energéticas	No energéticas	Total	Energéticas	No energéticas	Total	Energéticas	No energéticas
		1=2+3	2	3	4=5+6	5	6	7=4-1	8=5-2	9=6-3
15		274 772	38 755	236 017	249 794	11 591	238 203	-24 978	-27 164	2 186
16		273 779	30 590	243 189	256 393	9 507	246 886	-17 385	-21 083	3 697
17		302 431	40 578	261 853	276 143	14 422	261 721	-26 288	-26 157	-131
18		319 647	47 866	271 782	285 261	17 366	267 895	-34 387	-30 500	-3 887
19		322 437	44 498	277 939	290 893	16 886	274 006	-31 544	-27 611	-3 933
20		276 925	27 069	249 856	263 628	10 547	253 081	-13 297	-16 522	3 225
21	P	342 787	46 412	296 375	316 609	18 570	298 039	-26 178	-27 842	1 664
21 *Jun*	P	28 587	3 386	25 201	27 610	1 488	26 122	-978	-1 898	921
Jul	P	28 165	3 905	24 260	26 568	1 622	24 946	-1 597	-2 283	686
Ago	P	25 974	4 370	21 604	22 097	1 755	20 342	-3 877	-2 615	-1 262
Sep	P	30 733	3 887	26 846	28 337	1 810	26 527	-2 396	-2 077	-319
Oct	P	32 081	5 092	26 989	28 720	1 990	26 730	-3 361	-3 103	-259
Nov	P	34 516	5 408	29 108	30 309	2 107	28 202	-4 207	-3 301	-906
Dic	P	32 960	5 611	27 350	27 618	2 180	25 439	-5 342	-3 431	-1 911
22 *Ene*	P	33 124	5 694	27 429	26 601	2 115	24 486	-6 523	-3 579	-2 944
Feb	P	34 172	6 095	28 077	29 920	2 156	27 764	-4 252	-3 939	-313
Mar	P	37 732	7 357	30 375	33 090	3 046	30 044	-4 642	-4 311	-330
Abr	P	37 708	8 371	29 337	31 313	2 840	28 473	-6 394	-5 530	-864
May	P	39 804	7 824	31 979	35 045	2 726	32 319	-4 759	-5 098	340
Jun	P	40 343	8 274	32 069	34 949	3 058	31 892	-5 394	-5 217	-177
Jul	P	38 603	8 858	29 745	32 042	3 193	28 849	-6 561	-5 665	-896
Ago	P	37 028	8 613	28 415	29 091	3 797	25 294	-7 937	-4 816	-3 121
Sep	P	41 597	7 852	33 745	34 621	2 948	31 673	-6 976	-4 904	-2 072

18. ESTADÍSTICAS DE ADUANAS

A) Importaciones/introducciones

18.2 Por productos

Ministerio de Hacienda — *Millones de euros*

		Total	Productos energéticos			Productos no energéticos											
							Bienes intermedios			Bienes de consumo					Bienes de capital		
			Total	Inter-medios	De consumo	Total	Total	Agrícolas	Indus-triales	Total	Alimen-ticios	No duraderos	Duraderos		Total	de los que	
													Total	del cual auto-móviles		Maqui-naria	Trans-porte
		1=2+5	2=3+4	3	4	5=6+9+14	6=7+8	7	8	9=10a12	10	11	12	13	14	15	16
15		274 772	38 755	38 501	254	236 017	138 899	6 610	132 289	74 494	19 093	28 447	26 954	14 692	22 625	15 453	3 143
16		273 779	30 590	30 354	236	243 189	139 029	6 386	132 643	80 227	20 443	30 485	29 300	16 462	23 932	15 921	3 572
17		302 431	40 578	40 312	267	261 853	150 545	6 750	143 796	85 053	21 763	31 638	31 652	17 861	26 254	17 883	4 050
18		319 647	47 866	47 581	285	271 782	156 623	6 801	149 822	87 992	22 379	32 389	33 224	18 777	27 166	18 873	3 919
19		322 437	44 498	43 999	499	277 939	158 782	6 871	151 911	90 797	22 690	34 736	33 372	18 432	28 360	19 326	4 324
20		276 925	27 069	26 808	261	249 856	147 319	6 353	140 966	76 610	20 983	29 333	26 294	12 145	25 927	18 237	3 057
21	P	342 787	46 412	45 875	537	296 375	175 104	7 873	167 231	91 777	23 250	38 450	30 076	12 970	29 494	20 662	3 526
21 *Jun*	P	28 587	3 386	3 352	34	25 201	15 195	666	14 529	7 518	1 906	3 071	2 542	1 098	2 488	1 740	284
Jul	P	28 165	3 905	3 851	54	24 260	14 605	566	14 039	7 332	1 827	3 233	2 273	892	2 322	1 585	304
Ago	P	25 974	4 370	4 347	23	21 604	12 413	704	11 709	7 212	1 890	3 438	1 884	628	1 979	1 423	173
Sep	P	30 733	3 887	3 850	38	26 846	15 675	655	15 020	8 530	2 117	4 010	2 403	921	2 640	1 930	264
Oct	P	32 081	5 092	5 073	19	26 989	16 363	702	15 661	8 039	2 066	3 538	2 435	1 017	2 586	1 752	423
Nov	P	34 516	5 408	5 351	57	29 108	16 749	691	16 059	9 432	2 314	4 084	3 034	1 202	2 927	1 987	419
Dic	P	32 960	5 611	5 548	62	27 350	15 430	1 053	14 377	9 002	2 181	3 774	3 047	1 254	2 917	2 019	353
22 *Ene*	P	33 124	5 694	5 633	61	27 429	16 926	837	16 088	7 943	1 941	3 576	2 426	1 080	2 561	1 779	372
Feb	P	34 172	6 095	6 036	59	28 077	16 913	985	15 928	8 430	2 073	3 825	2 532	1 144	2 734	1 923	388
Mar	P	37 732	7 357	7 280	78	30 375	18 453	868	17 586	8 804	2 254	3 667	2 883	1 280	3 118	2 256	352
Abr	P	37 708	8 371	8 271	99	29 337	18 193	814	17 379	8 407	2 267	3 431	2 709	1 143	2 737	1 916	366
May	P	39 804	7 824	7 746	79	31 979	19 844	1 066	18 778	9 172	2 564	3 565	3 043	1 382	2 964	2 108	390
Jun	P	40 343	8 274	8 216	58	32 069	20 162	790	19 372	8 872	2 536	3 339	2 997	1 422	3 035	2 058	444
Jul	P	38 603	8 858	8 740	117	29 745	18 508	823	17 685	8 426	2 317	3 531	2 578	1 163	2 811	2 044	324
Ago	P	37 028	8 613	8 536	77	28 415	16 521	991	15 530	9 136	2 502	4 140	2 494	969	2 758	2 087	275
Sep	P	41 597	7 852	7 794	58	33 745	19 275	1 187	18 088	11 119	2 520	5 128	3 471	1 702	3 350	2 418	401

18. ESTADÍSTICAS DE ADUANAS — 18.3 Distribución geográfica
A) Importaciones/introducciones

Ministerio de Hacienda — *Millones de euros*

		Total mundial	Unión Europea (UE 27)						OCDE				OPEP	Otros países americanos	China	Nuevos países industrializados
			Total	Zona del Euro				Resto de la UE 27	Total	Del cual:						
				Total	Del cual:					Reino Unido	EEUU	Japón				
					Alemania	Francia	Italia									
		1	2=3+7	3	4	5	6	7	8	9	10	11	12	13	14	15
15		274 772	141 580	122 820	36 046	30 063	17 221	18 760	186 990	12 691	12 828	3 221	21 186	8 853	23 665	3 960
16		273 779	145 228	125 506	36 709	30 942	17 979	19 722	190 263	11 193	12 949	3 648	16 194	8 439	23 840	3 908
17		302 431	154 964	134 310	38 850	33 396	20 293	20 654	205 424	11 381	13 565	3 934	20 782	10 575	25 829	5 116
18		319 647	160 844	139 095	40 233	34 664	21 184	21 749	212 665	11 516	13 174	4 133	25 491	11 462	26 911	5 207
19		322 437	162 095	137 906	39 865	33 519	20 725	24 189	215 752	11 711	15 436	4 359	23 604	9 408	29 143	5 271
20		276 925	144 117	121 937	34 403	28 975	18 026	22 180	188 451	9 542	14 190	2 894	12 280	8 485	29 403	4 290
21	P	342 787	170 891	145 388	38 276	34 150	22 619	25 503	226 223	8 631	17 090	2 969	20 749	11 029	34 835	5 277
21 *Jun*	P	28 587	14 735	12 644	3 337	2 969	1 937	2 091	19 216	855	1 188	248	1 690	1 069	2 570	486
Jul	P	28 165	13 756	11 897	3 074	2 668	2 048	1 859	18 750	774	1 354	236	1 850	888	2 722	482
Ago	P	25 974	11 396	9 809	2 459	2 219	1 431	1 587	15 674	680	1 165	189	1 832	1 479	3 015	372
Sep	P	30 733	15 336	13 083	3 428	2 828	2 040	2 253	20 039	788	1 449	253	1 660	1 191	3 522	475
Oct	P	32 081	16 040	13 455	3 270	3 582	2 079	2 585	21 612	842	2 000	255	2 016	953	2 801	466
Nov	P	34 516	16 369	14 050	3 665	3 334	2 179	2 319	22 265	842	1 967	261	2 710	863	3 786	436
Dic	P	32 960	15 482	13 348	3 173	3 086	2 047	2 133	20 838	841	1 972	285	2 278	869	3 802	488
22 *Ene*	P	33 124	14 494	12 113	3 112	2 960	1 790	2 381	20 815	875	2 611	280	2 043	1 039	3 838	603
Feb	P	34 172	15 864	13 470	3 403	3 376	2 250	2 394	22 005	942	2 423	271	2 344	926	3 675	503
Mar	P	37 732	18 160	15 367	3 831	3 619	2 541	2 793	24 731	957	2 966	260	2 707	1 383	3 612	562
Abr	P	37 708	16 184	13 535	3 415	3 195	2 155	2 649	23 625	941	3 364	313	2 889	1 317	3 770	645
May	P	39 804	17 735	15 051	3 856	3 260	2 492	2 684	24 745	856	3 165	350	3 383	1 679	3 948	714
Jun	P	40 343	17 736	14 833	3 617	3 681	2 311	2 903	24 829	1 092	3 164	327	3 444	1 793	4 370	555
Jul	P	38 603	16 328	13 804	3 485	3 030	2 294	2 523	23 002	774	3 094	339	3 543	2 341	3 989	625
Ago	P	37 028	14 829	12 535	2 945	2 823	1 875	2 294	21 044	831	2 879	303	3 707	1 405	4 897	624
Sep	P	41 597	18 485	15 536	4 034	3 657	2 466	2 950	24 766	1 036	2 236	366	3 308	1 967	5 200	633

18. ESTADÍSTICAS DE ADUANAS — 18.4 Por productos
B) Exportaciones/expediciones

Ministerio de Hacienda — *Millones de euros*

		Total	Productos energéticos			Productos no energéticos											
							Bienes intermedios			Bienes de consumo					Bienes de capital		
			Total	Intermedios	De consumo	Total	Total	Agrícolas	Industriales	Total	Alimenticios	No duraderos	Duraderos		Total	de los que	
													Total	del cual automóviles		Maquinaria	Transporte
		1=2+5	2=3+4	3	4	5=6+9+14	6=7+8	7	8	9=10a12	10	11	12	13	14	15	16
15		249 794	11 591	9 141	2 450	238 203	123 865	1 633	122 232	92 695	34 273	22 766	35 656	29 941	21 643	13 173	6 816
16		256 393	9 507	7 455	2 052	246 886	125 185	1 712	123 472	99 012	36 301	24 382	38 329	32 274	22 690	12 782	8 143
17		276 143	14 422	11 782	2 640	261 721	135 693	1 708	133 985	101 943	38 477	26 348	37 119	30 412	24 085	13 614	8 673
18		285 261	17 366	14 319	3 047	267 895	140 570	1 862	138 709	102 696	39 076	26 609	37 011	30 216	24 628	14 276	8 502
19		290 893	16 886	14 145	2 741	274 006	140 391	2 084	138 307	108 000	41 731	28 436	37 834	30 662	25 615	14 278	9 233
20		263 628	10 547	9 079	1 468	253 081	125 953	2 057	123 896	103 918	43 775	24 515	35 628	28 670	23 209	13 753	6 719
21	P	316 609	18 570	16 040	2 530	298 039	153 336	2 489	150 847	118 748	47 412	34 313	37 023	28 699	25 956	15 258	8 543
21 *Jun*	P	27 610	1 488	1 251	237	26 122	13 441	206	13 235	10 439	4 057	2 986	3 396	2 617	2 241	1 465	589
Jul	P	26 568	1 622	1 440	182	24 946	13 450	189	13 261	9 205	3 726	2 392	3 086	2 354	2 291	1 373	723
Ago	P	22 097	1 755	1 505	250	20 342	10 706	179	10 527	7 857	3 271	3 133	1 452	910	1 779	1 113	518
Sep	P	28 337	1 810	1 584	226	26 527	14 157	222	13 935	10 358	3 582	3 330	3 447	2 787	2 011	1 224	611
Oct	P	28 720	1 990	1 785	204	26 730	13 256	232	13 024	11 264	3 772	4 009	3 483	2 650	2 210	1 280	741
Nov	P	30 309	2 107	1 849	258	28 202	14 412	245	14 167	11 233	4 579	3 286	3 368	2 516	2 558	1 341	1 010
Dic	P	27 618	2 180	1 934	246	25 439	12 816	244	12 572	10 319	4 289	3 437	2 593	1 903	2 303	1 294	819
22 *Ene*	P	26 601	2 115	1 875	240	24 486	13 153	175	12 979	9 455	3 873	2 797	2 785	2 203	1 878	1 089	616
Feb	P	29 920	2 156	1 854	302	27 764	14 483	262	14 221	11 126	4 474	3 499	3 152	2 479	2 155	1 272	698
Mar	P	33 090	3 046	2 776	270	30 044	15 723	248	15 475	12 141	4 554	4 413	3 174	2 408	2 180	1 361	616
Abr	P	31 313	2 840	2 454	387	28 473	15 272	253	15 019	10 941	4 646	3 140	3 155	2 463	2 260	1 411	662
May	P	35 045	2 726	2 399	327	32 319	17 890	255	17 635	11 877	4 909	3 621	3 347	2 538	2 552	1 650	695
Jun	P	34 949	3 058	2 581	476	31 892	17 157	220	16 937	11 380	4 500	3 201	3 680	2 778	3 355	1 755	1 341
Jul	P	32 042	3 193	2 783	410	28 849	16 520	252	16 268	9 984	4 038	2 812	3 133	2 183	2 345	1 560	581
Ago	P	29 091	3 797	3 235	562	25 294	13 411	245	13 166	9 498	3 982	3 197	2 318	1 640	2 385	1 368	494
Sep	P	34 621	2 948	2 690	258	31 673	15 558	244	15 314	13 178	4 031	5 268	3 878	3 043	2 937	1 523	847

18. ESTADÍSTICAS DE ADUANAS
A) Exportaciones/expediciones

18.5 Distribución geográfica

Ministerio de Hacienda — *Millones de euros*

		Total mundial	Unión Europea (UE 27)						OCDE				OPEP	Otros países americanos	China	Nuevos países industrializados
			Total	Zona del Euro				Resto de la UE 27								
				Total	Del cual:				Total	Del cual:						
					Alemania	Francia	Italia			Reino Unido	EEUU	Japón				
		1	2=3+7	3	4	5	6	7	8	9	10	11	12	13	14	15
15		249 794	143 500	125 934	27 096	38 650	18 586	17 566	193 072	18 220	11 504	2 470	10 910	9 002	4 384	3 738
16		256 393	150 223	132 813	29 273	39 048	20 262	17 411	201 858	20 077	11 371	2 404	9 620	7 720	4 878	3 629
17		276 143	162 644	142 524	30 612	41 415	22 139	20 121	214 765	18 740	12 468	2 445	9 848	9 035	5 953	3 850
18		285 261	168 946	147 759	30 682	43 441	22 833	21 187	220 844	18 581	12 787	2 530	10 488	9 057	6 278	4 382
19		290 893	172 033	150 359	31 231	44 146	23 436	21 675	226 961	19 890	13 716	2 729	9 574	8 822	6 800	4 629
20		263 628	160 068	140 821	29 785	43 014	20 691	19 247	209 739	17 229	12 247	2 542	7 453	6 782	8 182	3 561
21	P	316 609	195 545	172 558	32 400	50 480	26 567	22 988	253 362	18 817	14 769	2 936	8 129	8 555	8 661	4 060
21 *Jun*	P	27 610	17 377	15 440	2 672	4 805	2 337	1 937	22 142	1 459	1 386	258	673	737	748	339
Jul	P	26 568	16 337	14 492	2 652	4 493	2 458	1 845	21 290	1 658	1 288	270	724	768	609	312
Ago	P	22 097	13 083	11 414	1 979	3 029	1 687	1 669	17 048	1 302	1 160	175	675	735	700	263
Sep	P	28 337	17 957	15 900	2 652	4 558	2 434	2 057	22 837	1 595	1 259	282	658	729	680	347
Oct	P	28 720	18 189	15 845	2 737	4 613	2 516	2 343	23 220	1 749	1 285	233	667	813	609	340
Nov	P	30 309	18 640	16 492	3 300	4 565	2 434	2 148	24 400	1 796	1 329	335	715	885	809	374
Dic	P	27 618	16 860	15 017	2 603	4 406	2 121	1 843	21 962	1 489	1 368	247	712	814	601	370
22 *Ene*	P	26 601	16 922	14 920	2 742	4 182	2 296	2 003	21 626	1 696	1 228	195	574	711	544	325
Feb	P	29 920	18 684	16 423	2 995	4 373	2 428	2 260	24 095	1 768	1 362	322	829	766	605	370
Mar	P	33 090	21 240	18 734	3 327	5 043	2 692	2 506	26 743	1 827	1 449	285	1 031	815	561	412
Abr	P	31 313	19 578	17 194	3 072	4 921	2 611	2 383	25 224	1 788	1 566	330	701	877	647	373
May	P	35 045	21 564	18 839	3 402	5 398	2 776	2 725	28 178	1 819	1 980	276	800	1 112	710	391
Jun	P	34 949	21 109	18 437	3 139	5 590	2 692	2 672	27 368	1 855	1 777	263	687	1 126	705	509
Jul	P	32 042	19 579	17 222	2 826	5 335	2 548	2 357	25 377	1 682	1 599	233	617	946	723	551
Ago	P	29 091	17 499	15 239	2 445	4 276	2 323	2 260	22 371	1 519	1 557	248	922	948	627	315
Sep	P	34 621	22 417	19 699	3 572	5 305	2 961	2 718	27 880	1 843	1 637	285	579	954	744	369

18. ESTADÍSTICAS DE ADUANAS
C) Índices de valor unitario

18.6 Importaciones/introducciones

Ministerio de Asuntos Económicos y Transformación Digital — *Base 2005 = 100*

	Total	Bienes de consumo			Bienes de capital	Bienes intermedios				
		Total	Alimenticios	No alimenticios		Total	Energéticos	No energéticos		
								Total	Industriales	Agrícolas
	1	2	3	4	5	6	7	8	9	10
17	106,1	121,4	123,5	120,8	91,5	102,6	109,0	101,0	101,3	107,2
18	110,9	122,9	124,0	122,7	93,8	109,0	127,6	104,3	104,7	111,7
19	110,8	126,2	125,4	126,7	97,5	107,1	123,7	103,2	103,1	114,6
20	107,4	127,4	122,7	129,5	93,9	102,1	98,3	102,8	102,4	106,9
21	120,2	133,0	128,7	134,9	97,9	118,9	139,5	114,5	114,3	120,0
21 *Feb*	111,1	129,6	125,6	131,5	95,4	106,7	112,4	105,6	105,2	121,9
Mar	113,3	130,3	128,0	131,6	97,0	109,6	119,9	107,6	107,0	126,8
Abr	115,8	129,9	127,2	131,3	99,5	113,1	124,5	111,0	110,4	131,8
May	115,4	129,4	125,5	131,3	93,1	113,5	128,5	110,5	110,6	109,4
Jun	116,2	127,4	122,7	129,5	98,5	114,5	134,6	110,8	111,3	106,2
Jul	121,3	130,1	125,7	132,2	98,3	121,3	144,3	116,4	116,6	115,0
Ago	122,9	134,5	129,6	136,8	101,1	121,8	140,6	116,4	116,0	122,3
Sep	123,2	134,8	131,5	136,5	93,6	124,1	145,5	119,8	120,0	117,7
Oct	128,2	135,5	128,4	138,6	97,9	129,9	157,8	123,2	123,1	126,5
Nov	129,9	137,9	133,3	140,0	99,7	132,2	167,8	123,8	123,8	125,8
Dic	134,3	143,2	141,0	144,4	107,4	135,9	166,5	127,4	127,4	129,4
22 *Ene*	138,7	149,1	144,1	151,4	103,6	140,1	183,7	129,9	129,6	152,1
Feb	141,4	149,0	146,9	150,2	103,9	144,4	195,2	132,1	132,2	149,4
Mar	140,5	149,8	147,4	151,2	104,2	142,7	198,0	128,5	129,5	134,1
Abr	147,3	148,8	149,7	148,9	100,2	153,6	221,8	134,7	136,3	141,4
May	142,2	147,3	144,8	148,5	102,8	146,1	207,6	130,9	131,7	137,4
Jun	147,3	148,6	145,2	150,3	103,9	153,1	225,1	135,4	135,7	155,5
Jul	148,7	146,5	148,6	146,2	103,4	156,2	235,1	134,8	135,6	156,3
Ago	156,7	160,5	152,9	163,9	110,7	162,7	246,8	138,3	139,0	171,0
Sep	161,7	168,7	154,8	174,1	115,6	167,0	264,1	145,4	144,5	171,6

C) Índices de valor unitario

Ministerio de Asuntos Económicos y Transformación Digital *Base 2005 = 100*

	Total	Bienes de consumo			Bienes de capital	Bienes intermedios				
		Total	Alimenticio	No alimenticio		Total	Energéticos	No energéticos		
								Total	Industriales	Agrícolas
	1	2	3	4	5	6	7	8	9	10
17	108,9	124,2	128,0	123,7	93,0	102,9	114,2	102,1	102,3	98,3
18	112,1	125,8	128,9	125,8	97,5	107,0	134,0	104,9	105,1	101,3
19	112,9	128,5	131,6	128,6	98,6	106,6	128,5	104,8	105,1	101,5
20	112,1	132,5	136,7	132,1	88,6	104,7	107,1	104,6	104,8	98,7
21	121,7	138,4	140,5	139,7	95,3	117,3	145,1	115,0	115,4	106,5
21 *Feb*	114,6	133,5	135,8	134,6	93,4	107,8	137,3	106,3	106,5	100,9
Mar	117,0	137,5	144,3	135,5	93,1	109,7	145,4	107,8	108,1	99,2
Abr	118,0	136,6	145,8	133,0	89,9	112,8	147,3	110,7	111,1	97,3
May	119,5	138,3	147,3	135,3	94,7	113,5	144,3	111,5	111,8	102,1
Jun	120,7	135,1	140,8	133,8	95,0	117,5	153,6	115,0	115,3	109,6
Jul	124,1	137,5	138,3	139,5	96,9	121,4	152,4	118,8	119,2	111,8
Ago	123,1	137,4	138,5	139,6	97,6	119,4	136,3	117,4	118,1	106,9
Sep	124,3	141,8	143,5	142,9	96,0	119,4	148,9	116,8	117,4	99,1
Oct	125,9	143,1	141,2	146,2	98,3	121,7	151,0	118,6	119,1	111,3
Nov	127,8	141,3	137,0	147,7	93,7	127,2	149,2	124,8	125,4	118,4
Dic	130,6	143,6	138,0	152,2	102,8	128,7	153,1	125,7	126,3	119,8
22 *Ene*	133,0	147,7	143,5	154,5	96,4	131,5	166,9	127,6	128,9	120,2
Feb	133,8	151,1	155,4	151,2	95,6	131,3	169,5	127,6	128,5	116,7
Mar	142,1	155,5	160,0	155,6	101,5	142,1	201,1	135,1	136,8	118,3
Abr	142,7	157,8	165,5	155,7	101,4	141,9	208,7	134,9	136,1	123,6
May	142,9	156,7	163,6	155,1	104,4	142,0	215,9	135,8	136,4	122,2
Jun	144,8	156,8	160,8	157,4	104,8	146,0	237,1	138,0	138,5	130,5
Jul	147,8	160,2	162,4	162,1	100,6	149,3	232,4	140,9	141,7	144,4
Ago	142,4	161,4	164,5	162,8	107,8	138,2	197,2	128,9	131,4	130,1
Sep	148,3	171,7	170,2	175,8	100,3	144,9	202,9	138,1	139,8	123,4

CAPÍTULO 19 TIPOS DE INTERÉS (EXCLUIDOS LOS QUE APARECEN PUBLICADOS EN LOS CAPÍTULOS DE MERCADOS FINANCIEROS)

19. TIPOS DE INTERÉS
A) Tipos de interés legales

19.1 (1ª parte) Tipos de interés legales, euríbor, y otros tipos de referencia (a)

Porcentajes

		Mercado hipotecario: Tipos de referencia oficiales														Otros tipos de referencia del mercado hipotecario (e)
		Euribor (b)					Tipo de interés basado en el Euro short-term rate (€STR)					Tipo medio préstamos hipotecarios a más de 3 años,adquisición de vivienda libre.Entidades de crédito en España	Tipo medio préstamos a la vivienda entre uno y 5 años. Entidades de crédito en la zona euro (c)	Interest Rate Swap (IRS) a cinco años	Deuda Pública. Rendimiento interno mercado secundario entre 2 y 6 años (d)	Míbor a un año (f)
		Una semana	Un mes	Tres meses	Seis meses	Un año	Una semana	Un mes	Tres meses	Seis meses	Un año					
		1	2	3	4	5	6	7	8	9	10	11	12	13	14	15
19	M	...	...	...	...	-0,215	...	...	...	...	...	1,935	1,730	-0,137	-0,029	-0,215
20	M	...	...	...	...	-0,303	...	...	...	...	...	1,727	1,573	-0,345	-0,164	-0,303
21	M	-0,569	-0,561	-0,549	-0,523	-0,491	-0,570	-0,569	-0,568	-0,566	-0,561	1,503	1,468	-0,267	-0,357	-0,491
21	*Oct*	-0,570	-0,560	-0,550	-0,527	-0,477	-0,571	-0,570	-0,569	-0,566	-0,563	1,467	1,460	-0,100	-0,341	-0,477
	Nov	-0,573	-0,565	-0,567	-0,534	-0,487	-0,573	-0,573	-0,571	-0,568	-0,565	1,412	1,470	-0,089	-0,344	-0,487
	Dic	-0,580	-0,596	-0,582	-0,545	-0,502	-0,578	-0,577	-0,573	-0,570	-0,566	1,448	1,480	-0,092	-0,343	-0,502
22	*Ene*	-0,576	-0,565	-0,560	-0,527	-0,477	-0,575	-0,579	-0,576	-0,572	-0,567	1,485	1,460	0,098	-0,298	-0,477
	Feb	-0,571	-0,553	-0,532	-0,476	-0,335	-0,575	-0,576	-0,577	-0,573	-0,568	1,481	1,460	0,537	-0,161	-0,335
	Mar	-0,569	-0,544	-0,495	-0,418	-0,237	-0,580	-0,578	-0,578	-0,575	-0,570	1,513	1,490	0,710	-0,024	-0,237
	Abr	-0,569	-0,537	-0,448	-0,311	0,013	-0,583	-0,584	-0,579	-0,577	-0,571	1,540	1,530	1,239	0,129	0,013
	May	-0,568	-0,546	-0,386	-0,144	0,287	-0,586	-0,585	-0,582	-0,579	-0,573	1,624	1,720	1,429	0,395	0,287
	Jun	-0,570	-0,525	-0,239	0,162	0,852	-0,579	-0,582	-0,583	-0,580	-0,574	1,799	1,860	1,976	0,676	0,852
	Jul	-0,457	-0,306	0,037	0,466	0,992	-0,440	-0,548	-0,572	-0,575	-0,573	1,986	2,030	1,633	0,916	0,992
	Ago	-0,071	0,022	0,395	0,837	1,249	-0,081	-0,085	-0,393	-0,487	-0,529	2,198	2,260	1,721	1,091	1,249
	Sep	0,424	0,574	1,011	1,596	2,233	0,662	0,300	-0,101	-0,342	-0,457	2,410	2,440	2,598	1,459	2,233
	Oct	0,696	0,915	1,428	1,997	2,629	0,656	0,655	0,286	-0,136	-0,355	2,666	2,590	3,020	1,742	2,629

(a) Los datos de los tipos de referencia oficiales del mercado hipotecario (Orden EHA/2899/2011 y CBE 5/2012) tienen carácter oficial al publicarse en el Boletín Oficial del Estado. Hasta ese momento son provisionales y su difusión en este cuadro se realiza a efectos informativos exclusivamente.
(b) Con el fin de coincidir con la información difundida en el BOE, las columnas de este cuadro que contienen las series de los nuevos plazos del Euríbor (una semana, un mes, tres meses, seis meses), incorporados por la Orden ETD/699/2020, muestran observaciones desde enero de 2021. Las series estadísticas completas, con datos previos, están disponibles en el cuadro 9.1 de la publicación de Indicadores Económicos y en el cuadro 1.15 del Boletín Estadístico.
(c) Este tipo corresponde al elaborado y publicado por el BCE desplazado un mes a efectos de su utilización como tipo de referencia del mercado hipotecario. Según lo establecido en el anejo 8 de la Circular 5/2012 de Banco de España, este índice no se corregirá en el caso de que el BCE modificara posteriormente el tipo publicado.
(d) Este tipo de interés oficial de referencia se define como la media ponderada por volúmenes nominales de negociación de los rendimientos internos de los valores emitidos por el Estado con vencimiento residual entre 2 y 6 años, negociados en operaciones simples al contado en los seis meses inmediatamente anteriores. Esta media se toma del dato del índice RODE "Deuda Pública de 2 a 6 años (S)" que es calculado por Sociedad de Bolsas, S.A. y publicado en la página web de BME Renta Variable desde mayo de 2021.
(e) Para consultar otros tipos que dejaron de tener la consideración de tipos de referencia oficiales del mercado hipotecario, véanse publicaciones anteriores a enero de 2021.
(f) Este tipo de interés dejó de tener la consideración de tipo de referencia oficial del mercado hipotecario para los préstamos formalizados a partir del 1 de enero de 2000.

19. TIPOS DE INTERÉS
A) Tipos de interés legales

19.1 (cont.) Tipos de interés legales, euríbor, y otros tipos de referencia

Porcentajes

		Tipos legales				Índices o tipos de referencia para el cálculo del valor de mercado en la compensación por riesgo de tipo de interés de los préstamos hipotecarios (g)									
						Interest Rate Swap (IRS)									
		Interés legal	Interés Ley enjuiciamiento civil	Interés de demora a efectos tributarios	Interés de demora en operaciones comerciales Ley 3/04 (h)	un año (i)	dos años	tres años	cuatro años	cinco años	siete años	diez años	quince años	veinte años	treinta años
		16	17	18	19	20	21	22	23	24	25	26	27	28	29
19	M	3,00	5,00	3,750	8,00	-0,394	-0,311	-0,268	-0,207	-0,137	0,021	0,263	0,564	0,713	0,773
20	M	3,00	5,00	3,750	8,00	-0,460	-0,405	-0,402	-0,384	-0,345	-0,269	-0,141	0,047	0,125	0,093
21	M	3,00	5,00	3,750	8,00	-0,535	-0,454	-0,391	-0,329	-0,267	-0,140	0,049	0,279	0,374	0,359
21	*Oct*	3,00	5,00	3,750	8,00	-0,513	-0,376	-0,270	-0,181	-0,100	0,045	0,235	0,448	0,530	0,491
	Nov	3,00	5,00	3,750	8,00	-0,510	-0,339	-0,221	-0,146	-0,089	0,017	0,179	0,344	0,387	0,315
	Dic	3,00	5,00	3,750	8,00	-0,516	-0,341	-0,215	-0,145	-0,092	0,002	0,155	0,324	0,367	0,290
22	*Ene*	3,00	5,00	3,750	8,00	-0,482	-0,243	-0,077	0,028	0,098	0,215	0,377	0,543	0,581	0,500
	Feb	3,00	5,00	3,750	8,00	-0,334	0,120	0,350	0,469	0,537	0,627	0,747	0,857	0,848	0,722
	Mar	3,00	5,00	3,750	8,00	-0,240	0,268	0,493	0,621	0,710	0,830	0,993	1,130	1,084	0,867
	Abr	3,00	5,00	3,750	8,00	0,024	0,740	1,027	1,161	1,239	1,345	1,487	1,599	1,529	1,286
	May	3,00	5,00	3,750	8,00	0,313	0,948	1,188	1,329	1,429	1,575	1,761	1,899	1,819	1,547
	Jun	3,00	5,00	3,750	8,00	0,850	1,544	1,763	1,885	1,976	2,094	2,254	2,379	2,287	2,045
	Jul	3,00	5,00	3,750	8,00	0,905	1,287	1,412	1,525	1,633	1,792	1,995	2,182	2,117	1,863
	Ago	3,00	5,00	3,750	8,00	1,206	1,542	1,611	1,666	1,721	1,813	1,947	2,069	1,977	1,738
	Sep	3,00	5,00	3,750	8,00	2,187	2,543	2,569	2,579	2,598	2,620	2,682	2,702	2,532	2,169
	Oct	3,00	5,00	3,750	8,00	2,539	2,902	2,955	2,986	3,020	3,065	3,137	3,150	2,942	2,506

(g) Estos tipos de referencia (Orden EHA/2899/2011 y CBE 5/2012) se difunden exlusivamente a efectos informativos hasta su difusión en el Boletín Oficial del Estado.
(h) El tipo correspondiente a febrero de 2013 será aplicable hasta el 23 de febrero, y para el resto del mes se aplicará el correspondiente a marzo de 2013, en virtud de la reciente modificación de la Ley 3/04.
(i) Este tipo junto con el de la columna 11 se utiliza para el cálculo del diferencial a aplicar en el caso de cancelaciones anticipadas de prestamos.

19. TIPOS DE INTERÉS
A) Tipos de interés legales

19.1 (cont.) Tipos de interés legales, euríbor, y otros tipos de referencia

	Fecha publicación BOE			
	Tipos cols. 1 a 10 13 y 15	Tipos cols. 11 y 12	Tipo col. 14	Tipos cols. 20 a 29
	30	31	32	33
21 *Oct*	3-11-21	18-11-21	3-11-21	5-11-21
Nov	2-12-21	18-12-21	3-12-21	10-12-21
Dic	4-01-22	20-01-22	5-01-22	11-01-22
22 *Ene*	2-02-22	18-02-22	3-02-22	9-02-22
Feb	2-03-22	18-03-22	3-03-22	10-03-22
Mar	2-04-22	21-04-22	5-04-22	8-04-22
Abr	4-05-22	20-05-22	4-05-22	11-05-22
May	2-06-22	18-06-22	3-06-22	10-06-22
Jun	2-07-22	20-07-22	5-07-22	5-07-22
Jul	2-08-22	19-08-22	3-08-22	9-08-22
Ago	2-09-22	20-09-22	3-09-22	8-09-22
Sep	4-10-22	20-10-22	5-10-22	11-10-22
Oct	3-11-22	18-11-22	3-11-22	10-11-22

19. TIPOS DE INTERÉS
A) Tipos de interés legales

19.2 Tipos de interés de referencia del mercado hipotecario (no oficiales) y otros tipos de interés

Porcentajes

	Tipos referencia mercado hipotecario Resolución DGTPF 20/6/1986			Deuda pública índice nominal para pagos semestrales (R.DGTPF 5/12/89) (a)	Preferenciales		Otros tipos de referencia			Régimen fiscal activos financ. Rend.mixto (art 63 Reg. Imp Sdades y art 91 Reg. IRPF)		
	Crédito tipo medio trimestral	Emisión			Bancos	Cajas de ahorros	Crédito al consumo		Tipo pasivo de cajas de ahorros (Indicador CECA)	Plazo igual o inferior a 4 años	Plazo desde 4 a 7 años	Plazo desde 7 a 10 años
		Cédulas hipotecarias	Deuda Púb. interior 3 a 6 años				Bancos	Cajas de ahorros				
	1	2	3	4	5	6	7	8	9	10	11	12
16	1,000	0,364	0,210	0,078	...	...	...	...	...	-0,078	0,122	0,900
17	1,000	0,197	0,250	0,073	...	...	...	...	...	-0,022	0,170	1,232
18	1,250	0,210	0,366	0,217	...	...	...	...	...	-0,049	0,328	1,194
19	0,750	0,062	-0,289	-0,264	...	...	...	...	...	-0,382	-0,265	0,169
20	0,500	0,080	-0,309	-0,357	...	...	...	...	...	-0,359	-0,221	0,210
21	0,250	0,074	-0,279	-0,343	...	...	...	...	...	-0,410	-0,297	0,261
21 *Oct*	...	0,116	-0,288	-0,341	...	...	...	...	...	-0,410	-0,297	0,261
Nov	...	0,100	-0,263	-0,344	...	...	...	...	...	-0,410	-0,297	0,261
Dic	0,250	0,074	-0,279	-0,343	...	...	...	...	...	-0,410	-0,297	0,261
22 *Ene*	...	0,020	-0,254	-0,298	...	...	...	...	...	-0,337	-0,091	0,309
Feb	...	0,044	-0,106	-0,161	...	...	...	...	...	-0,337	-0,091	0,309
Mar	0,250	0,055	0,003	-0,024	...	...	...	...	...	-0,337	-0,091	0,309
Abr	...	0,055	0,180	0,129	...	...	...	...	...	0,274	0,465	1,046
May	...	0,181	0,437	0,395	...	...	...	...	...	0,274	0,465	1,046
Jun	0,500	0,284	0,701	0,676	...	...	...	...	...	0,274	0,465	1,046
Jul	...	0,305	0,909	0,914	...	...	...	...	...	0,824	1,876	1,637
Ago	...	0,338	1,131	1,088	...	...	...	...	...	0,824	1,876	1,637
Sep	1,250	1,449	1,497	1,454	...	...	...	...	...	0,824	1,876	1,637
Oct	...	1,474	1,725	1,734	...	...	...	...	...	1,446	1,782	2,250

(a) El índice nominal para pagos semestrales se calcula, desde mayo de 2021, a partir del índice mensual de Deuda Pública de dos a seis años (S) calculado por Sociedad de Bolsas,S.A. perteneciente a Bolsas y Mercados Españoles.

19. TIPOS DE INTERES
B) Tipos de interés aplicados por las IFM a residentes en la UEM

19.3 Tipos de interés (TEDR) de nuevas operaciones Préstamos y créditos a hogares e ISFLSH y sociedades no financieras. Entidades de crédito y EFC

Porcentajes

	Hogares e ISFLSH										Sociedades no financieras (a)		
	Vivienda (a)			Consumo (b)				Otros fines (a)					
	Nuevas operaciones	Renegociaciones	Otras operaciones	Tarjetas de crédito	Créditos (a)			Nuevas operaciones	Renegociaciones	Otras operaciones	Nuevas operaciones	Renegociaciones	Otras operaciones
				Nuevas operaciones	Nuevas operaciones	Renegociaciones	Otras operaciones						
	1	2	3	4	5	6	7	8	9	10	11	12	13
11	3,58	...	...	20,45	8,57	...	...	5,94	...	...	3,81	...	...
12	2,81	...	...	20,90	7,76	...	...	5,81	...	...	3,35	...	...
13	2,99	...	...	20,68	8,90	...	...	5,58	...	...	3,34	...	...
14	2,56	2,62	2,54	21,17	7,74	3,87	8,07	4,64	5,68	4,58	2,57	1,86	2,61
15	1,98	1,91	1,99	21,13	7,56	4,79	7,61	3,77	3,80	3,77	2,37	3,33	2,28
16	1,91	1,81	1,92	20,84	7,12	6,00	7,13	3,62	3,86	3,61	2,00	2,63	1,96
17	1,83	1,69	1,84	20,80	7,24	5,99	7,26	3,36	4,11	3,32	1,83	2,34	1,82
18	1,99	1,80	2,00	19,98	6,92	5,12	6,95	3,27	3,80	3,24	1,70	2,32	1,67
19	1,69	1,55	1,69	19,67	6,66	8,43	6,64	3,04	3,07	3,04	1,43	1,69	1,42
20	1,51	1,65	1,51	18,06	6,32	7,01	6,30	2,77	2,90	2,76	1,54	1,59	1,54
21 *Ago*	1,54	1,62	1,54	18,63	7,07	7,12	7,07	2,96	3,22	2,95	1,48	2,48	1,34
Sep	1,45	1,57	1,44	18,44	6,67	7,26	6,67	2,66	3,33	2,64	1,49	2,58	1,39
Oct	1,46	1,63	1,46	18,51	6,34	7,28	6,33	3,24	3,67	3,23	1,56	2,52	1,48
Nov	1,45	1,64	1,44	18,40	5,69	7,25	5,68	3,04	3,25	3,04	1,44	2,85	1,35
Dic	1,38	1,69	1,38	18,42	6,10	7,40	6,08	2,44	3,70	2,42	1,24	2,30	1,17
22 *Ene*	1,44	1,64	1,44	18,33	6,60	7,90	6,60	3,09	4,07	3,07	1,44	2,81	1,35
Feb	1,52	1,66	1,52	18,20	6,27	8,29	6,27	3,07	4,28	3,05	1,19	2,86	1,09
Mar	1,54	1,74	1,53	18,08	6,55	8,62	6,54	2,75	4,24	2,72	1,26	2,72	1,19
Abr	1,55	1,74	1,54	18,14	6,65	8,66	6,64	3,08	4,24	3,06	1,32	2,52	1,25
May	1,65	1,80	1,65	18,13	6,64	7,82	6,64	3,16	3,41	3,15	1,37	2,75	1,29
Jun	1,70	1,96	1,69	18,15	6,59	7,72	6,59	3,03	3,85	3,02	1,49	2,39	1,42
Jul	1,80	2,04	1,80	18,22	6,82	7,66	6,82	3,16	3,89	3,15	1,67	2,37	1,62
Ago	2,03	2,11	2,03	18,16	7,09	8,49	7,09	3,76	4,47	3,75	1,60	3,02	1,52
Sep P	2,21	2,15	2,22	18,01	7,03	8,82	7,03	4,18	3,51	4,20	2,31	3,05	2,26

a. Excluye descubiertos, líneas de crédito y tarjetas de crédito de pago aplazado y 'revolving'.
b. Excluye descubiertos y líneas de crédito.

19. TIPOS DE INTERES
B) Tipos de interés aplicados por las IFM a residentes en la UEM

19.4 Tipos de interés (TEDR) de nuevas operaciones. Préstamos y créditos a hogares e ISFLSH. Entidades de crédito y EFC (a)

Porcentajes

		T E D R																
		Descubiertos y líneas de crédito	Crédito a la vivienda					Crédito al consumo					Crédito para otros fines					
									Créditos								Del cual: empresarios individuales	
			Tipo medio ponderado	Hasta 1 año	Más de 1 y hasta 5 años	Más de 5 y hasta 10 años	Más de 10 años	Tarjetas de crédito y Tarjetas 'revolving'(b)	Tipo medio ponderado	Hasta 1 año	Más de 1 y hasta 5 años	Más de 5 años	Tipo medio ponderado	Hasta 1 año	Más de 1 y hasta 5 años	Más de 5 años	Total	Hasta 1 año
		1	2	3	4	5	6	7	8	9	10	11	12	13	14	15	16	17
11		5,28	3,58	3,47	3,97	8,99	4,85	20,45	8,57	6,87	10,13	9,38	5,94	5,61	6,33	8,22	6,38	6,17
12		4,92	2,81	2,66	3,05	5,82	4,86	20,90	7,76	5,72	9,39	9,16	5,81	5,78	5,19	7,70	6,29	6,24
13		4,85	2,99	2,84	3,13	5,85	4,62	20,68	8,90	6,38	9,84	9,54	5,58	5,13	6,63	7,95	6,45	6,17
14		4,77	2,56	2,40	2,69	6,64	4,36	21,17	7,74	5,12	9,38	8,13	4,64	4,36	5,07	6,25	5,42	5,26
15		3,93	1,98	1,78	2,08	5,37	2,75	21,13	7,56	4,39	9,14	8,24	3,77	3,40	4,48	5,37	4,54	4,22
16		3,47	1,91	1,59	1,87	3,83	2,20	20,84	7,12	3,27	8,45	8,04	3,62	3,07	4,74	4,39	4,04	3,72
17		3,39	1,83	1,59	1,58	3,71	2,33	20,80	7,24	3,33	8,49	7,89	3,36	2,80	4,21	4,17	3,44	2,85
18		3,12	1,99	1,67	1,72	3,49	2,35	19,98	6,92	2,79	7,98	7,60	3,27	2,48	4,68	4,25	3,31	2,54
19		2,90	1,69	1,56	1,51	3,60	1,75	19,67	6,66	2,92	7,72	7,25	3,04	2,52	4,07	3,45	3,19	2,54
20		2,34	1,51	1,41	1,31	3,19	1,58	18,06	6,32	2,74	7,07	7,24	2,77	2,21	3,52	3,21	2,66	2,10
21	*Sep*	2,17	1,45	1,35	1,32	3,37	1,40	18,44	6,67	3,16	7,15	7,06	2,66	1,99	3,92	3,18	2,46	1,61
	Oct	2,13	1,46	1,38	1,38	3,70	1,38	18,51	6,34	3,68	6,75	6,56	3,24	3,07	3,76	3,14	3,17	2,89
	Nov	2,07	1,45	1,37	1,36	3,72	1,37	18,40	5,69	2,46	6,47	6,43	3,04	2,74	3,74	3,05	2,97	2,55
	Dic	2,07	1,38	1,31	1,31	3,13	1,34	18,42	6,10	2,72	7,03	6,63	2,44	2,01	3,38	2,66	2,33	1,80
22	*Ene*	2,06	1,44	1,32	1,43	4,11	1,33	18,33	6,60	3,37	7,19	7,04	3,09	2,75	3,80	3,25	3,09	2,83
	Feb	2,04	1,52	1,33	1,61	4,13	1,35	18,20	6,27	3,03	7,03	6,74	3,07	2,54	3,58	3,26	3,17	2,37
	Mar	2,06	1,54	1,40	1,66	4,00	1,39	18,08	6,55	3,68	7,05	6,75	2,75	2,00	3,80	3,14	2,73	1,86
	Abr	2,11	1,55	1,35	1,67	4,11	1,44	18,14	6,65	3,84	7,18	6,85	3,08	2,74	3,53	3,26	3,23	2,83
	May	2,13	1,65	1,44	1,79	4,14	1,54	18,13	6,64	3,56	7,18	6,90	3,16	2,49	4,06	3,37	3,29	2,41
	Jun	2,33	1,70	1,56	1,82	3,78	1,59	18,15	6,59	3,41	7,09	6,97	3,03	2,40	4,08	3,43	3,13	2,23
	Jul	2,55	1,80	1,89	2,08	4,03	1,61	18,22	6,82	3,79	7,44	7,14	3,16	2,68	4,74	3,34	3,77	3,13
	Ago	2,66	2,03	2,13	2,27	4,59	1,81	18,16	7,09	4,16	7,63	7,39	3,76	2,99	5,23	4,69	4,02	3,10
	Sep P	4,67	2,21	2,22	2,54	4,74	1,96	18,01	7,03	3,81	7,45	7,36	4,18	3,41	5,78	4,72	3,66	2,69

Nota: Los plazos van referidos al período inicial de fijación del tipo. Por ejemplo, un préstamo a 15 años a tipo variable revisable anualmente se clasifica en el plazo 'hasta un año'.
a. TEDR: tipo efectivo definición restringida, que equivale a TAE (tasa anual equivalente) sin incluir comisiones.
b. Tarjetas para las que los titulares han solicitado el pago aplazado y tarjetas 'revolving'. Si bien no se dispone de su finalidad, se estima que ésta es fundamentalmente de consumo. De hecho, hasta junio de 2010 se incluía en el crédito al consumo hasta 1 año.

19. TIPOS DE INTERES
B) Tipos de interés aplicados por las IFM a residentes en la UEM

19.5 Tipos de interés (TEDR) de nuevas operaciones. Préstamos y créditos a las sociedades no financieras. Entidades de crédito y EFC (a)

Porcentajes

		T E D R													
		Descubiertos y líneas de crédito (b)	Tarjetas de crédito de pago aplazado (c)	Otros créditos hasta 250 mil euros				Otros créditos entre 250 mil y 1 millón de euros				Otros créditos de más de 1 millón de euros			
				Tipo medio ponderado	Hasta 1 año	Más de 1 y hasta 5 años	Más de 5 años	Tipo medio ponderado	Hasta 1 año	Más de 1 y hasta 5 años	Más de 5 años	Tipo medio ponderado	Hasta 1 año	Más de 1 y hasta 5 años	Más de 5 años
		1	2	3	4	5	6	7	8	9	10	11	12	13	14
11		4,15	16,85	5,17	5,10	6,60	7,20	4,53	4,44	5,51	5,79	3,36	3,36	3,07	4,26
12		3,52	17,41	5,22	5,20	5,83	4,78	3,99	3,90	5,32	4,05	2,72	2,61	4,59	3,08
13		3,38	16,51	5,12	5,08	5,69	6,74	3,88	3,83	4,33	4,96	2,73	2,69	2,74	3,86
14		3,14	16,36	4,18	4,18	4,12	4,32	2,79	2,78	2,78	3,12	1,99	1,99	1,54	2,35
15		2,34	17,11	3,26	3,26	3,29	3,19	2,05	2,04	2,04	2,22	1,96	1,97	1,79	1,95
16		1,66	18,42	2,64	2,61	2,97	2,75	1,79	1,77	1,88	1,86	1,60	1,56	1,61	1,85
17		1,55	18,66	2,33	2,29	2,87	2,69	1,68	1,63	1,72	2,00	1,51	1,56	1,30	1,36
18		1,74	18,10	2,05	2,00	2,79	2,10	1,50	1,46	1,51	1,81	1,53	1,69	0,91	1,64
19		1,56	16,01	1,87	1,81	2,93	2,62	1,40	1,36	1,55	1,61	1,23	1,15	1,86	1,31
20		1,44	16,40	1,87	1,79	2,35	2,68	1,51	1,42	1,69	1,91	1,37	1,39	1,11	1,50
21	*Ago*	1,56	16,98	1,68	1,63	2,80	2,56	1,27	1,22	1,63	1,67	1,33	1,35	1,12	1,44
	Sep	1,56	16,79	1,73	1,68	2,70	2,50	1,30	1,24	1,63	1,67	1,33	1,17	1,59	1,86
	Oct	1,54	16,75	1,88	1,84	2,54	2,41	1,38	1,36	1,42	1,53	1,32	1,30	1,18	1,57
	Nov	1,47	16,61	1,74	1,68	2,47	2,23	1,40	1,35	1,49	1,59	1,20	1,17	1,17	1,41
	Dic	1,55	16,62	1,69	1,64	2,60	2,23	1,29	1,28	1,37	1,36	1,04	1,04	1,09	0,99
22	*Ene*	1,50	17,28	1,92	1,89	2,63	2,36	1,36	1,33	1,51	1,51	1,02	0,96	1,31	1,08
	Feb	1,51	17,25	1,70	1,64	2,55	2,40	1,35	1,31	1,43	1,61	0,83	0,72	0,96	1,45
	Mar	1,51	17,19	1,72	1,66	2,52	2,47	1,36	1,28	1,56	1,71	0,99	0,89	1,10	1,63
	Abr	1,52	17,30	1,91	1,87	2,71	2,61	1,43	1,37	1,59	1,75	0,92	0,82	0,71	1,95
	May	1,52	17,08	1,76	1,68	2,82	2,67	1,44	1,35	1,66	2,02	1,08	0,92	1,60	1,53
	Jun	1,59	17,37	1,79	1,72	3,13	2,89	1,53	1,45	1,92	2,19	1,28	1,24	1,40	1,64
	Jul	1,61	17,72	1,99	1,94	3,45	3,16	1,70	1,61	2,31	2,53	1,47	1,47	1,12	1,91
	Ago	1,77	18,05	1,96	1,91	3,83	3,34	1,83	1,79	2,22	2,59	1,27	1,23	1,28	2,41
	Sep P	2,11	17,63	2,47	2,40	4,44	3,67	2,29	2,23	2,87	2,92	2,18	2,18	1,72	3,51

Nota: Los plazos van referidos al período inicial de fijación del tipo. Por ejemplo, un préstamo a 15 años a tipo variable revisable anualmente se clasifica en el plazo 'hasta un año'.
a. TEDR:Tipo efectivo definición restringida, que equivale a TAE (tasa anual equivalente) sin incluir comisiones.
b. Hasta mayo de 2010, inclusive, esta columna incluye sólo descubiertos en cuenta (véase nota de novedades del Boletín Estadístico de julio-agosto de 2010).
c. Tarjetas para las que los titulares han solicitado el pago aplazado, con un tipo de interes normalmente superior al 0%.

19. TIPOS DE INTERES
B) Tipos de interés aplicados por las IFM a residentes en la UEM

19.6 Tipos de interés TAE de nuevas operaciones. Préstamos y créditos a hogares e ISFLSH y Sociedades no financieras. Entidades de crédito y EFC (a)(b)

Porcentajes

	TAE					
	Hogares e ISFLSH			Sociedades no financieras		
	Vivienda	Consumo (c)	Otros Fines	Otros créditos hasta 250 mil euros	Otros créditos entre 250 mil y 1 millón de euros	Otros créditos de más de 1 millón de euros
	1	2	3	4	5	6
11	3,66	9,11	6,29	5,57	4,79	3,53
12	2,93	8,31	6,23	5,67	4,27	3,00
13	3,16	9,52	5,92	5,54	4,03	2,83
14	2,64	9,10	4,93	4,52	2,91	2,10
15	2,31	8,45	4,19	3,59	2,20	2,07
16	2,18	8,05	4,27	3,28	1,91	1,63
17	2,05	8,27	4,01	2,93	1,80	1,56
18	2,24	8,31	3,72	2,67	1,70	1,59
19	1,93	7,91	3,47	2,58	1,55	1,26
20	1,67	7,57	3,12	2,55	1,66	1,43
21 *Oct*	1,57	7,29	3,91	3,12	1,60	1,47
Nov	1,56	6,87	3,52	2,35	1,50	1,33
Dic	1,50	7,30	2,80	2,30	1,41	1,12
22 *Ene*	1,54	7,66	3,83	3,00	1,64	1,05
Feb	1,63	7,49	3,53	2,34	1,48	0,87
Mar	1,62	7,57	3,18	2,32	1,49	1,11
Abr	1,65	7,73	3,78	2,91	1,59	0,99
May	1,75	7,69	3,73	2,39	1,56	1,12
Jun	1,81	7,67	3,53	2,59	1,69	1,45
Jul	1,91	7,94	3,79	3,30	1,96	1,64
Ago	2,16	8,26	4,46	2,73	2,00	1,44
Sep P	2,36	8,09	4,67	3,24	2,48	2,47

Nota: Los plazos van referidos al período inicial de fijación del tipo. Por ejemplo, un préstamo a 15 años a tipo variable revisable anualmente, se clasifica en el plazo 'hasta un año'.

a. TAE:Tasa anual equivalente.

b. Excluye descubiertos, líneas de crédito y tarjetas de crédito con pago aplazado y 'revolving'.

c. Hasta mayo de 2010, inclusive, esta columna incluye el crédito concedido a través de tarjetas de crédito (véase nota de novedades del Boletín Estadístico de julio-agosto de 2010).Los tipos de interés efectivo de tarjetas de crédito se publican en los cuadros 19.3 columna 4 y 19.4 columna 7.

19. TIPOS DE INTERES
B) Tipos de interés aplicados por las IFM a residentes en la UEM

19.7 Tipos de interés (TEDR) de nuevas operaciones. Depósitos de hogares e ISFLSH y sociedades no financieras. Entidades de crédito y EFC (a)

Porcentajes

	Hogares e ISFLSH						Sociedades no financieras						Hogares e ISFLSH y sociedades no financieras. Cesiones temporales
	A la vista (b)	A plazo				Cesiones temporales	A la vista (b)	A plazo				Cesiones temporales	
		Tipo medio ponderado	Hasta 1 año	Más de 1 y hasta 2 años	Más de 2 años			Tipo medio ponderado	Hasta 1 año	Más de 1 y hasta 2 años	Más de 2 años		
	1	2	3	4	5	6	7	8	9	10	11	12	13
11	0,28	2,79	2,73	3,11	2,64	0,86	0,61	2,13	2,10	3,09	2,41	1,00	0,99
12	0,21	2,83	2,97	2,69	1,96	1,39	0,37	2,08	2,05	3,00	2,24	1,32	1,32
13	0,22	1,50	1,23	1,62	1,85	0,49	0,35	1,30	1,27	1,66	1,37	0,75	0,73
14	0,17	0,66	0,59	0,75	0,83	0,42	0,31	0,51	0,50	0,58	0,50	0,46	0,46
15	0,12	0,39	0,35	0,48	0,24	0,42	0,24	0,31	0,29	0,38	0,66	0,12	0,15
16	0,06	0,11	0,10	0,13	0,07	0,15	0,15	0,13	0,11	0,14	0,48	0,05	0,06
17	0,04	0,08	0,07	0,10	0,08	0,02	0,10	0,16	0,17	0,05	0,33	-0,01	-0,02
18	0,03	0,05	0,05	0,06	0,17	-0,15	0,08	0,37	0,39	0,03	0,74	-0,24	-0,24
19	0,03	0,04	0,02	0,07	0,18	0,11	0,07	0,38	0,36	0,47	0,92	-0,11	-0,11
20	0,01	0,02	0,01	0,06	0,15	...	0,01	0,01	0,01	0,02	0,13	...	-0,46
21 *Ago*	0,02	0,06	0,01	0,57	0,21	...	0,03	-0,26	-0,28	0,66	0,92	...	...
Sep	0,02	0,05	0,01	0,49	0,04	...	0,03	-0,16	-0,16	0,02	0,01	...	...
Oct	0,02	0,05	0,01	0,47	0,02	...	0,03	-0,01	-0,03	1,07	0,02	...	...
Nov	0,02	0,06	0,01	0,32	0,07	...	0,02	0,03	-0,01	2,55	0,01	...	...
Dic	0,02	0,06	0,01	0,27	0,03	...	0,03	0,45	0,45	0,25	0,55	...	...
22 *Ene*	0,02	0,04	0,01	0,18	0,04	...	0,03	-0,24	-0,25	0,01	0,00	...	...
Feb	0,02	0,04	0,01	0,22	0,04	...	0,03	-0,19	-0,20	0,00	0,00	...	...
Mar	0,02	0,04	0,01	0,39	0,03	...	0,02	-0,20	-0,21	0,01	0,03	...	...
Abr	0,02	0,05	0,01	0,40	0,03	...	0,03	-0,20	-0,21	0,03	0,00	...	...
May	0,02	0,06	0,01	0,44	0,05	...	0,03	-0,09	-0,10	0,00	0,01	...	...
Jun	0,02	0,07	0,01	0,45	0,06	...	0,03	0,33	0,33	0,05	0,30	...	...
Jul	0,02	0,09	0,03	0,57	0,14	...	0,03	0,11	0,11	0,20	0,08	...	...
Ago	0,02	0,10	0,01	0,63	0,28	...	0,03	0,12	0,12	0,25	0,11	...	...
Sep P	0,02	0,27	0,16	0,59	0,98	...	0,05	0,63	0,61	2,30	0,46	...	...

a.TEDR: Tipo efectivo definición restringida, que equivale a TAE (tasa anual equivalente) sin incluir comisiones.

b. Para estas categorías de depósitos las nuevas operaciones equivalen al total del saldo vivo, por lo tanto estos tipos de interés coinciden con los que figuran en el cuadro 19.10.

19. TIPOS DE INTERÉS
B) Tipos de interés aplicados por las IFM a residentes en la UEM

19.8 Tipos de interés (TEDR) de los saldos vivos. Préstamos y créditos a hogares e ISFLSH. Entidades de crédito y EFC (a)

Porcentajes

	Tipo medio ponderado	Crédito a la vivienda				Crédito al consumo y otros fines				Pro-memoria					
										Vencimiento original de más de 1 año			Vencimiento original de más de 2 años		
		Tipo medio ponderado	Hasta 1 año	Más de 1 año y hasta 5 años	Más de 5 años	Tipo medio ponderado	Hasta 1 año	Más de año 1 y hasta 5 años	Más de 5 años	Total	Del cual: vcto. residual		Total	Del cual: vcto. residual	
											Hasta 1 año	Más de 1 año y revisión de tipos hasta 12m		Hasta 2 años	Más de 2 años y revisión de tipos hasta 24m
	1	2	3	4	5	6	7	8	9	10	11	12	13	14	15
11	3,73	3,12	4,91	5,81	3,11	5,73	8,24	7,71	4,75	...	...	...	...	...	...
12	3,33	2,61	4,94	6,15	2,59	5,78	9,46	8,34	4,41	...	...	...	...	...	...
13	2,92	2,11	3,97	5,85	2,10	5,80	9,38	8,87	4,29	...	...	...	...	...	...
14	2,81	1,89	4,93	6,15	1,87	6,10	9,69	9,21	4,51	2,78	5,29	2,81	2,42	5,71	2,53
15	2,55	1,53	4,22	5,96	1,51	5,98	9,36	8,86	4,28	2,20	4,72	1,99	2,12	5,53	1,91
16	2,46	1,29	2,60	5,27	1,29	6,17	9,07	9,26	4,39	2,12	4,48	1,66	2,00	5,06	1,67
17	2,48	1,21	2,24	4,70	1,20	6,24	8,64	9,23	4,53	2,10	4,44	1,57	2,00	5,00	1,46
18	2,54	1,22	2,00	4,13	1,21	6,26	8,51	8,78	4,65	2,15	4,57	1,52	2,09	5,00	1,44
19	2,58	1,22	1,88	4,19	1,21	6,38	8,16	8,50	4,90	2,16	4,52	1,49	2,14	4,92	1,42
20	2,45	1,17	1,70	4,35	1,17	5,99	7,41	7,56	4,87	2,02	4,05	1,48	2,06	4,61	1,37
21 *Ago*	2,33	1,10	1,49	4,23	1,09	5,80	7,55	7,42	4,65	1,93	3,94	1,24	1,96	4,49	1,13
Sep	2,32	1,10	1,40	4,18	1,09	5,76	7,52	7,33	4,64	1,91	3,92	1,23	1,96	4,42	1,13
Oct	2,31	1,10	1,41	4,18	1,09	5,75	7,55	7,26	4,63	1,90	4,16	1,22	1,95	4,45	1,12
Nov	2,36	1,10	1,62	4,65	1,09	5,79	7,38	7,22	4,61	1,89	4,60	1,18	1,94	5,35	1,08
Dic	2,33	1,10	1,28	4,60	1,09	5,86	8,11	7,21	4,62	1,88	4,47	1,19	1,93	5,77	1,08
22 *Ene*	2,34	1,10	1,36	4,47	1,09	5,91	8,28	6,85	4,87	1,86	4,39	1,18	1,90	4,96	1,07
Feb	2,33	1,10	1,37	4,47	1,09	5,90	8,28	6,84	4,86	1,85	4,40	1,17	1,90	5,02	1,07
Mar	2,34	1,12	1,44	4,46	1,11	5,88	8,07	6,82	4,89	1,87	4,37	1,19	1,91	5,93	1,09
Abr	2,37	1,14	1,51	4,47	1,13	5,91	8,30	6,80	4,88	1,89	4,38	1,21	1,93	5,90	1,10
May	2,40	1,18	1,52	4,45	1,17	5,91	8,27	6,80	4,88	1,91	4,41	1,28	1,96	5,89	1,17
Jun	2,47	1,24	1,66	4,52	1,23	5,82	7,22	6,81	4,90	1,91	4,60	1,34	2,01	5,98	1,23
Jul	2,53	1,35	1,77	4,52	1,34	5,93	8,16	6,82	4,92	1,99	4,64	1,45	2,09	5,98	1,35
Ago	2,61	1,43	1,85	4,55	1,43	5,99	8,27	6,88	4,96	2,06	4,69	1,55	2,17	6,02	1,45
Sep P	2,70	1,54	2,08	4,62	1,53	6,02	8,33	6,91	4,99	2,23	4,78	1,67	2,32	6,12	1,57

Nota: Salvo referencia contraria, los plazos van referidos al período original de vencimiento del préstamo. Por ejemplo, un préstamo a 15 años a tipo variable revisable anualmente, se clasifica en el plazo 'a más de 5 años'.
a. TEDR: Tipo efectivo definición restringida, que equivale a TAE (tasa anual equivalente) sin incluir comisiones.

19. TIPOS DE INTERÉS
B) Tipos de interés aplicados por las IFM a residentes en la UEM

19.9 Tipos de interés (TEDR) de los saldos vivos. Préstamos y créditos a sociedades no financieras. Entidades de crédito y EFC (a)

Porcentajes

	Préstamos y créditos				Pro-memoria					
					Vencimiento original a más de 1 año			Vencimiento original a más de 2 años		
	Tipo medio ponderado	Hasta 1 año	Más de 1 año y hasta 5 años	Más de 5 años	Total	Del cual: vcto. residual		Total	Del cual: vcto. residual	
						Hasta 1 año	Más de 1 año y revisión de tipos hasta 12m		Hasta 2 años	Más de 2 años y revisión de tipos hasta 24m
	1	2	3	4	5	6	7	8	9	10
11	3,90	4,48	4,03	3,66	...	...	...	...	...	...
12	3,47	3,92	3,64	3,23	...	...	...	...	...	...
13	3,44	3,76	3,72	3,21	...	...	...	...	...	...
14	2,84	3,14	2,78	2,77	2,71	2,86	2,90	2,96	3,04	3,01
15	2,38	2,31	2,33	2,42	2,40	2,11	2,38	2,42	2,43	2,39
16	2,04	1,98	1,95	2,10	2,04	1,75	1,97	2,06	1,77	2,04
17	1,89	1,94	1,64	2,00	1,86	1,42	1,91	1,95	1,77	1,87
18	1,86	1,88	1,72	1,92	1,85	1,93	1,84	1,89	1,87	1,85
19	1,77	1,76	1,65	1,82	1,76	1,79	1,77	1,81	1,92	1,78
20	1,70	1,54	1,72	1,74	1,73	1,33	1,72	1,76	1,46	1,73
21 *Ago*	1,71	1,64	1,63	1,76	1,72	1,36	1,69	1,74	1,51	1,70
Sep	1,69	1,57	1,62	1,75	1,71	1,32	1,67	1,74	1,51	1,70
Oct	1,69	1,61	1,62	1,75	1,70	1,37	1,67	1,73	1,54	1,70
Nov	1,68	1,60	1,58	1,76	1,69	1,29	1,64	1,74	1,48	1,67
Dic	1,65	1,56	1,56	1,72	1,66	1,27	1,65	1,71	1,51	1,67
22 *Ene*	1,66	1,58	1,57	1,72	1,66	1,23	1,60	1,71	1,51	1,64
Feb	1,64	1,54	1,54	1,72	1,65	1,17	1,60	1,70	1,49	1,64
Mar	1,65	1,52	1,57	1,73	1,67	1,28	1,63	1,72	1,53	1,69
Abr	1,65	1,59	1,56	1,72	1,67	1,31	1,63	1,72	1,54	1,68
May	1,67	1,61	1,57	1,73	1,67	1,36	1,65	1,72	1,55	1,70
Jun	1,71	1,62	1,60	1,79	1,71	1,43	1,72	1,77	1,59	1,79
Jul	1,77	1,76	1,62	1,86	1,76	1,49	1,84	1,83	1,63	1,87
Ago	1,84	1,82	1,68	1,93	1,83	1,58	1,92	1,90	1,72	1,95
Sep P	2,05	2,10	1,92	2,10	2,03	1,82	2,17	2,10	1,92	2,20

Nota: Salvo referencia contraria, los plazos van referidos al período original de vencimiento del préstamo. Por ejemplo, un préstamo a 15 años a tipo variable revisable anualmente, se clasifica en el plazo 'a más de 5 años'.
a. TEDR: Tipo efectivo definición restringida, que equivale a TAE (tasa anual equivalente) sin incluir comisiones.

19. TIPOS DE INTERÉS
B) Tipos de interés aplicados por las IFM a residentes en la UEM

19.10 Tipos de interés (TEDR) de los saldos vivos. Depósitos de hogares e ISFLSH y sociedades no financieras. Entidades de crédito y EFC (a)

Porcentajes

	Hogares e ISFLSH					Sociedades no financieras					Hogares e ISFLSH y sociedades no financieras. Cesiones temporales
	A la vista (b)	A plazo			Cesiones temporales	A la vista (b)	A plazo			Cesiones temporales	
		Tipo medio ponderado	Hasta 2 años	Más de 2 años			Tipo medio ponderado	Hasta 2 años	Más de 2 años		
	1	2	3	4	5	6	7	8	9	10	11
11	0,28	2,76	2,79	2,67	2,15	0,61	2,68	2,64	3,02	2,04	2,07
12	0,21	2,72	2,70	2,79	2,51	0,37	2,64	2,63	2,77	2,36	2,39
13	0,22	2,08	1,89	2,49	1,80	0,35	1,93	1,82	2,38	1,12	1,16
14	0,17	1,39	1,11	2,04	0,58	0,31	1,39	1,24	1,93	0,44	0,45
15	0,12	0,75	0,50	1,63	0,45	0,24	0,91	0,74	1,68	0,24	0,34
16	0,06	0,30	0,24	0,75	0,16	0,15	0,65	0,52	1,34	0,06	0,10
17	0,04	0,16	0,11	0,59	0,40	0,10	0,77	0,59	1,50	-0,01	0,00
18	0,03	0,12	0,07	0,53	0,13	0,08	0,63	0,44	1,53	-0,37	-0,36
19	0,03	0,12	0,05	0,65	0,26	0,07	0,99	0,67	2,20	-0,12	-0,09
20	0,01	0,06	0,03	0,33	...	0,01	0,59	0,43	1,55	-0,50	-0,38
21 *Ago*	0,02	0,04	0,02	0,17	...	0,03	0,59	0,40	1,56	...	-0,43
Sep	0,02	0,04	0,02	0,17	...	0,03	0,58	0,39	1,52	...	-0,24
Oct	0,02	0,05	0,02	0,22	...	0,03	0,66	0,47	1,58	...	-0,55
Nov	0,02	0,04	0,02	0,22	...	0,02	0,63	0,45	1,44	...	-0,50
Dic	0,02	0,04	0,02	0,22	...	0,03	0,65	0,47	1,43	...	-0,70
22 *Ene*	0,02	0,04	0,02	0,22	...	0,03	0,63	0,46	1,26	...	-0,57
Feb	0,02	0,04	0,02	0,23	...	0,03	0,61	0,44	1,24	...	-0,57
Mar	0,02	0,04	0,02	0,22	...	0,02	0,59	0,44	1,16	...	-0,58
Abr	0,02	0,04	0,02	0,21	...	0,03	0,63	0,49	1,10	...	...
May	0,02	0,04	0,02	0,21	...	0,03	0,70	0,63	0,92	...	...
Jun	0,02	0,04	0,02	0,20	...	0,03	0,71	0,64	0,92	...	...
Jul	0,02	0,04	0,02	0,19	...	0,03	0,60	0,52	0,90	...	...
Ago	0,02	0,06	0,03	0,26	...	0,03	0,58	0,49	0,97	...	...
Sep P	0,02	0,08	0,05	0,30	...	0,05	0,74	0,71	0,92	...	0,41

a. TEDR: Tipo efectivo definición restringida, que equivale a TAE (tasa anual equivalente) sin incluir comisiones.

b. Para estas categorías de depósitos las nuevas operaciones equivalen al total del saldo vivo, por lo tanto estos tipos de interés coinciden con los que figuran en el cuadro 19.7.

19. TIPOS DE INTERES
B) Tipos de interés aplicados por las IFM a residentes en la UEM

19.11 Importes de las nuevas operaciones. Préstamos y créditos a hogares e ISFLSH y sociedades no financieras. Entidades de crédito y EFC

Millones de euros

	Hogares e ISFLSH										Sociedades no financieras (a)		
	Vivienda (a)			Consumo (b)				Otros fines (a)					
	Nuevas operaciones (c)	Renegociaciones	Otras operaciones	Tarjetas de crédito y Tarjetas 'revolving' Nuevas operaciones (d)	Créditos (a)			Nuevas operaciones (c)	Renegociaciones	Otras operaciones	Nuevas operaciones (e)	Renegociaciones	Otras operaciones
					Nuevas operaciones (c)	Renegociaciones	Otras operaciones						
	1	2	3=1-2	4	5	6	7=5-6	8	9	10=8-9	11	12	13=11-12
11	37 502	...	...	8 775	15 142	...	...	21 616	...	...	527 492	...	...
12	32 276	...	...	8 343	12 811	...	...	18 231	...	...	484 814	...	...
13	21 853	...	...	8 488	13 891	...	...	15 503	...	...	392 645	...	...
14	27 007	...	...	8 850	16 330	...	...	17 269	...	...	356 637	...	...
15	35 721	9 241	26 480	9 049	19 747	575	19 173	20 240	1 298	18 942	392 631	30 897	361 734
16	37 494	6 396	31 098	11 040	25 356	649	24 706	17 721	1 367	16 354	322 578	28 920	293 659
17	38 863	2 357	36 506	13 290	29 389	268	29 121	19 367	802	18 565	338 995	16 903	322 092
18	43 057	1 744	41 313	13 032	34 387	361	34 026	18 757	726	18 031	347 156	16 066	331 090
19	43 589	1 318	42 272	13 620	36 237	435	35 802	17 804	737	17 067	348 383	21 786	326 597
20	43 971	2 605	41 366	10 691	26 600	636	25 964	18 748	1 255	17 493	357 257	21 130	336 126
21	59 425	1 744	57 682	10 061	28 419	404	28 015	16 741	1 123	15 618	299 368	31 499	267 869
21 *Dic*	5 823	100	5 723	10 061	2 371	22	2 349	1 539	30	1 508	39 058	2 566	36 493
22 *Ene*	4 466	78	4 388	11 046	2 011	6	2 004	1 114	23	1 091	23 254	1 553	21 701
Feb	4 844	102	4 742	10 970	2 477	7	2 469	1 322	26	1 295	27 263	1 507	25 756
Mar	6 500	131	6 370	10 921	2 571	10	2 562	1 692	35	1 658	34 595	1 691	32 904
Abr	5 771	145	5 626	10 987	2 211	8	2 203	1 291	25	1 266	31 580	1 713	29 867
May	5 993	137	5 857	11 145	2 709	8	2 701	1 422	41	1 381	30 710	1 727	28 983
Jun	6 445	126	6 319	11 419	2 682	7	2 675	1 604	34	1 571	32 063	2 181	29 882
Jul	6 527	120	6 407	11 374	2 469	5	2 465	1 635	24	1 611	36 189	2 263	33 926
Ago	4 175	110	4 065	11 604	2 135	6	2 130	999	22	977	24 508	1 438	23 069
Sep P	4 849	118	4 732	11 210	2 682	7	2 674	1 521	55	1 467	27 625	1 802	25 823

a.Excluye descubiertos, líneas de crédito y tarjetas de crédito de pago aplazado y 'revolving'.

b. Excluye descubiertos y líneas de crédito.

c. Estos importes se detallan en las columnas 3 a 17 del cuadro 19.12.

d. Dada la naturaleza de este instrumento, la Circular 1/2010 considera 'operación nueva' el saldo vivo a fin de cada mes, y no el importe concedido en el mes. Por este motivo, en esta columna el importe anual coincide con el del último mes del año. En las tarjetas de crédito, si bien no se dispone de su finalidad, se estima que ésta es fundamentalmente de consumo. De hecho, hasta junio de 2010 se incluía en el crédito al consumo hasta 1 año.

e. Estos importes se detallan en las columnas 3 a 14 del cuadro 19.13.

19. TIPOS DE INTERÉS
B) Tipos de interés aplicados por las IFM a residentes en la UEM

19.12 Importe de las nuevas operaciones. Préstamos y créditos a hogares e ISFLSH. Entidades de crédito y EFC

Millones de euros

	Descubiertos y líneas de crédito (a) (b)	Crédito a la vivienda					Crédito al consumo					Crédito para otros fines					
		Total	Hasta 1 año	Más de 1 y hasta 5 años	Más de 5 y hasta 10 años	Más de 10 años	Tarjetas de crédito y Tarjetas 'revolving'(b)	Créditos- Total (c)	Hasta 1 año (c)	Más de 1 y hasta 5 años	Más de 5 años	Total	Hasta 1 año	Más de 1 y hasta 5 años	Más de 5 años	Del cual: empresarios individuales Total	Del cual: empresarios individuales Hasta 1 año
	1	2	3	4	5	6	7	8	9	10	11	12	13	14	15	16	17
11	10 435	37 502	30 667	6 084	436	315	8 775	15 142	5 731	5 259	4 152	21 616	15 914	4 015	1 687	8 673	6 552
12	9 229	32 276	25 108	6 515	350	304	8 343	12 811	5 104	4 221	3 487	18 231	12 882	3 738	1 611	7 343	5 417
13	7 745	21 853	14 800	6 312	492	249	8 488	13 891	3 931	5 698	4 262	15 503	10 759	3 318	1 427	6 273	4 424
14	6 872	26 818	17 305	8 812	476	225	8 850	16 442	4 343	7 016	5 083	17 269	12 456	3 222	1 590	6 676	4 534
15	7 426	35 721	22 457	10 238	997	2 028	9 049	19 747	4 822	8 971	5 954	20 240	14 434	3 984	1 822	8 525	5 403
16	7 099	37 494	17 373	8 958	1 345	9 818	11 040	25 356	4 667	11 946	8 743	17 721	11 291	3 826	2 605	9 109	5 657
17	7 452	38 863	16 495	10 392	1 637	10 340	13 290	29 389	4 513	13 892	10 984	19 367	11 901	4 036	3 431	10 136	5 999
18	6 697	43 057	15 617	12 137	1 922	13 381	13 032	34 387	4 663	15 773	13 952	18 757	11 226	3 925	3 605	11 165	6 750
19	6 643	43 589	15 493	11 323	1 793	14 980	13 620	36 237	4 821	15 919	15 496	17 804	10 025	4 025	3 755	10 588	6 149
20	6 455	43 971	14 968	8 207	1 339	19 456	10 691	26 600	3 839	11 251	11 511	18 748	9 513	5 786	3 449	12 523	6 339
21	7 505	59 425	14 919	9 482	1 884	33 141	10 061	28 419	3 637	10 669	14 112	16 741	7 712	3 745	5 283	10 195	4 588
21 *Nov*	7 511	5 228	1 201	684	171	3 171	10 017	2 977	562	1 017	1 398	1 389	611	259	519	822	340
Dic	7 505	5 823	1 296	696	173	3 659	10 061	2 371	419	919	1 034	1 539	809	264	465	911	484
22 *Ene*	7 924	4 466	1 031	532	155	2 748	11 046	2 011	267	703	1 040	1 114	552	171	391	620	311
Feb	7 958	4 844	1 059	545	251	2 989	10 970	2 477	378	863	1 235	1 322	484	311	527	710	285
Mar	7 879	6 500	1 466	680	287	4 068	10 921	2 571	254	928	1 389	1 692	756	303	633	1 016	476
Abr	7 973	5 771	1 160	643	212	3 756	10 987	2 211	238	824	1 148	1 291	587	274	430	736	329
May	8 095	5 993	1 250	690	239	3 814	11 145	2 709	288	956	1 466	1 422	574	283	565	825	350
Jun	8 507	6 445	1 234	632	266	4 312	11 419	2 682	319	986	1 377	1 604	779	263	561	896	480
Jul	7 934	6 527	1 331	646	236	4 313	11 374	2 469	312	876	1 282	1 635	850	191	593	759	399
Ago	7 932	4 175	1 094	407	147	2 527	11 604	2 135	255	759	1 121	999	589	141	269	510	283
Sep P	8 672	4 849	1 477	506	203	2 663	11 210	2 682	275	1 000	1 406	1 521	816	227	478	948	531

Nota: Los plazos van referidos al período inicial de fijación del tipo. Por ejemplo, un préstamo a 15 años a tipo variable revisable anualmente, se clasifica en el plazo 'hasta un año'.

a. Hasta mayo de 2010, inclusive, esta columna incluye sólo descubiertos en cuenta (véase nota de novedades del Boletín Estadístico de julio-agosto de 2010).

b. Dada la naturaleza de estos instrumentos, la Circular 1/2010 considera 'operación nueva' el saldo vivo a fin de cada mes, y no el importe concedido en el mes. Por este motivo, en estas dos columnas el importe anual coincide con el del último mes del año. En cuanto a las tarjetas de crédito, si bien no se dispone de su finalidad, se estima que ésta es fundamentalmente de consumo. De hecho, hasta junio de 2010 se incluía en el crédito al consumo hasta 1 año.

c. Hasta mayo de 2010, inclusive, esta columna incluye el crédito concedido a través de tarjetas de crédito (véase nota de novedades del Boletín Estadístico de julio-agosto de 2010).

19. TIPOS DE INTERES
B) Tipos de interés aplicados por las IFM a residentes en la UEM

19.13 Importe de las nuevas operaciones. Préstamos y créditos a las sociedades no financieras. Entidades de crédito y EFC

Millones de euros

	Descubiertos y líneas de crédito (a)(b)	Tarjetas de credito de pago aplazado (b)	Otros créditos hasta 250 mil euros				Otros créditos entre 250 mil y 1 millón euros				Otros créditos de mas de 1 millón euros			
			Total	Hasta 1 año	Más de 1 y hasta 5 años	Más de 5 años	Total	Hasta 1 año	Más de 1 y hasta 5 años	Más de 5 años	Total	Hasta 1 año	Más de 1 y hasta 5 años	Más de 5 años
	1	2	3	4	5	6	7	8	9	10	11	12	13	14
11	127 506	66	136 363	130 912	3 857	1 594	37 707	34 696	2 031	980	353 423	324 556	15 428	13 439
12	119 702	62	114 377	109 925	2 933	1 519	31 577	28 983	1 629	965	338 860	313 235	13 312	12 313
13	94 674	64	106 134	100 529	4 700	905	28 291	25 235	2 373	683	258 220	238 128	14 269	5 823
14	75 064	69	112 336	105 407	5 857	1 072	34 048	29 668	3 172	1 208	210 253	195 758	9 630	4 866
15	81 125	72	128 707	121 826	5 218	1 664	36 763	31 908	3 371	1 485	227 160	205 050	12 174	9 937
16	81 825	98	133 583	123 701	6 889	2 992	36 346	28 962	4 480	2 905	152 649	129 461	13 426	9 762
17	80 298	104	143 354	131 395	8 071	3 888	40 582	31 415	5 077	4 090	155 059	120 808	16 947	17 305
18	67 936	115	136 991	127 034	7 423	2 534	38 222	29 882	5 250	3 090	171 943	135 226	19 100	17 617
19	61 016	182	134 569	125 020	7 438	2 111	39 286	31 347	5 085	2 854	174 528	133 774	18 493	22 261
20	52 997	215	122 517	99 225	21 539	1 753	50 532	29 369	18 683	2 480	184 208	128 010	30 922	25 276
21	56 341	254	115 253	105 477	5 941	3 835	35 951	26 211	4 562	5 178	148 164	105 966	18 445	23 754
21 *Sep*	53 488	230	9 115	8 649	314	152	2 529	2 124	194	211	10 639	7 694	1 210	1 734
Oct	53 246	244	10 030	9 492	379	159	2 857	2 377	266	215	10 922	8 025	1 427	1 471
Nov	54 710	259	9 906	9 120	540	246	3 080	2 236	463	380	12 000	7 842	2 272	1 887
Dic	56 341	254	10 954	10 335	423	196	3 514	2 774	367	373	24 590	16 843	2 574	5 173
22 *Ene*	56 040	261	9 955	9 577	249	129	2 560	2 155	190	215	10 739	7 351	1 284	2 104
Feb	56 584	277	9 684	9 076	428	179	2 741	2 122	335	284	14 839	11 368	1 907	1 564
Mar	55 739	283	10 950	10 172	532	246	3 556	2 768	415	373	20 090	15 646	2 238	2 206
Abr	56 520	290	11 126	10 545	396	185	3 199	2 618	318	263	17 255	11 952	3 379	1 925
May	55 730	305	11 182	10 363	559	260	3 536	2 830	423	282	15 992	12 100	2 729	1 164
Jun	58 190	301	11 251	10 692	355	204	3 571	3 109	218	245	17 240	14 557	1 284	1 399
Jul	57 189	302	12 314	11 851	303	160	3 706	3 291	202	213	20 169	15 341	2 723	2 105
Ago	58 751	291	9 881	9 615	172	94	2 520	2 339	88	92	12 107	10 637	1 150	320
Sep P	58 759	280	11 393	10 960	287	147	3 194	2 914	133	147	13 038	11 585	1 034	419

Nota: Los plazos van referidos al período inicial de fijación del tipo. Por ejemplo, un préstamo a 15 años a tipo variable revisable anualmente, se clasifica en el plazo 'hasta un año'.

a. Hasta mayo de 2010, inclusive, esta columna incluye sólo descubiertos en cuenta (véase nota de novedades del Boletín Estadístico de julio-agosto de 2010).

b. La Circular 1/2010 considera 'operación nueva' para estos instrumentos el saldo vivo a fin de cada mes, y no el importe concedido en el mes. Por este motivo, en estas dos columnas el importe anual coincide con el del último mes del año.

19. TIPOS DE INTERES
B) Tipos de interés aplicados por las IFM a residentes en la UEM

19.14 Importe de las nuevas operaciones. Depósitos de hogares e ISFLSH y sociedades no financieras. Entidades de crédito y EFC

Millones de euros

	Hogares e ISFLSH						Sociedades no financieras						Hogares e ISFLSH y sociedades no financieras. Cesiones temporales
	A la vista (a)	A plazo				Cesiones temporales	A la vista (a)	A plazo				Cesiones temporales	
		Total	Hasta 1 año	Más de 1 y hasta 2 años	Más de 2 años			Total	Hasta 1 año	Más de 1 y hasta 2 años	Más de 2 años		
	1	2	3	4	5	6	7	8	9	10	11	12	13
11	308 827	390 799	275 972	70 131	44 697	23 570	104 907	311 567	292 780	13 817	4 970	177 053	200 623
12	308 560	369 268	300 574	46 948	21 746	14 948	103 392	279 750	269 640	7 216	2 894	91 715	106 663
13	335 892	410 670	167 853	155 653	87 165	5 301	111 094	280 844	241 722	25 293	13 829	39 891	45 192
14	370 242	323 882	168 311	125 625	29 946	1 959	124 124	257 746	229 981	20 491	7 274	70 476	72 435
15	436 737	267 853	159 758	90 002	18 092	1 196	144 159	192 392	177 468	10 549	4 375	21 846	23 042
16	514 328	235 778	149 295	75 201	11 282	1 152	170 156	135 223	122 620	8 272	4 332	13 775	14 928
17	582 493	187 982	121 137	60 325	6 520	405	203 304	88 740	79 847	6 081	2 813	8 016	8 420
18	646 080	154 821	101 146	47 676	5 999	19	217 064	66 673	60 577	3 956	2 140	2 083	2 102
19	714 187	129 661	86 297	38 855	4 510	4	231 291	66 602	62 096	3 415	1 091	539	543
20	807 716	93 859	64 147	26 216	3 497	-	268 550	118 806	116 378	1 507	922	...	92
21	882 295	74 505	63 387	9 257	1 861	-	299 944	101 317	98 946	1 017	1 354	...	83
21 *Sep*	855 500	5 859	5 133	576	150	-	280 746	9 201	9 061	46	95	...	...
Oct	859 809	6 115	5 339	619	157	-	273 167	9 255	9 003	102	149	...	...
Nov	864 309	5 281	4 182	938	160	-	284 178	8 461	8 088	106	268	...	...
Dic	882 295	5 212	3 890	1 124	198	-	299 944	8 808	8 545	116	147	...	...
22 *Ene*	885 102	5 017	3 802	1 039	176	-	282 468	10 484	10 147	23	314	...	...
Feb	892 627	4 844	3 866	821	158	-	283 668	7 528	7 380	39	109	...	...
Mar	904 261	4 945	4 254	460	232	-	291 305	11 300	11 007	46	247	...	...
Abr	913 219	4 564	3 867	452	246	-	280 540	8 278	8 082	50	145	...	...
May	917 362	4 213	3 546	451	216	-	290 059	8 030	7 370	386	275	...	...
Jun	929 746	4 196	3 472	478	246	-	297 443	8 607	8 272	222	113	...	...
Jul	933 411	4 312	3 565	471	276	-	290 440	8 558	8 244	160	154	...	...
Ago	930 227	3 846	3 226	482	137	-	295 230	9 205	9 141	40	24	...	...
Sep	P 929 493	4 560	3 682	593	285	...	294 453	17 987	17 676	226	84	...	...

a. Para estas clases de depósitos las nuevas operaciones equivalen al total del saldo vivo.

19. TIPOS DE INTERÉS
B) Tipos de interés aplicados por las IFM a residentes en la UEM

19.15 Importe de los saldos vivos.Pro-memoria. Préstamos y créditos a hogares e ISFLSH y sociedades no financieras. Entidades de crédito y EFC

Millones de euros

	Hogares e ISFLSH						Sociedades no financieras					
	Vencimiento original a más de 1 año			Vencimiento original a más de 2 años			Vencimiento original a más de 1 año			Vencimiento original a más de 2 años		
	Total	Del cual: Vcto. residual		Total	Del cual: Vcto. residual		Total	Del cual: Vcto. residual		Total	Del cual: Vcto. residual	
		Hasta 1 año	Más de 1 año y revisión de tipos hasta 12m		Hasta 2 años	Más de 2 años y revisión de tipos hasta 24m		Hasta 1 año	Más de 1 año y revisión de tipos hasta 12m		Hasta 2 años	Más de 2 años y revisión de tipos hasta 24m
	1	2	3	4	5	6	7	8	9	10	11	12
11	818 098	12 925	681 801	...	19 533	677 876	698 648	111 936	382 876	...	143 741	362 796
12	783 776	11 594	691 889	...	17 655	702 066	579 503	86 831	314 751	...	114 515	307 459
13	743 845	15 286	628 718	...	20 816	633 940	504 091	97 515	239 197	...	105 356	225 527
14	712 861	15 758	627 701	708 958	19 350	632 618	444 984	77 628	237 433	417 634	94 381	217 792
15	683 243	9 460	594 630	679 109	16 210	600 072	422 826	70 364	209 016	400 909	79 979	199 927
16	673 228	10 541	564 827	668 405	16 115	569 890	402 327	61 194	185 712	382 212	82 883	174 013
17	667 904	10 017	554 956	662 873	16 557	560 129	386 448	48 671	182 528	359 648	51 694	172 047
18	666 616	11 114	543 594	661 345	18 487	522 071	352 797	40 279	160 742	332 596	49 911	149 484
19	661 273	12 760	524 344	655 703	20 107	521 712	348 169	46 768	155 061	325 501	54 076	145 963
20	655 203	12 217	494 866	650 005	20 039	494 203	403 488	40 436	162 743	388 151	54 186	155 975
21 *Ago*	657 398	...	...	652 253	...	...	398 000	...	...	384 677	...	...
Sep	657 586	11 559	479 935	652 289	20 244	482 255	397 686	43 599	166 983	384 212	63 369	154 179
Oct	658 449	...	...	653 362	...	...	396 856	...	...	382 792	...	...
Nov	658 275	...	...	653 139	...	...	400 354	...	...	380 702	...	...
Dic	657 957	10 624	463 452	652 780	18 587	468 632	401 304	37 777	160 689	381 480	57 935	148 609
22 *Ene*	657 432	...	...	652 512	...	...	398 244	...	...	379 002	...	...
Feb	657 801	...	...	652 999	...	...	397 963	...	...	378 407	...	...
Mar	658 878	11 039	460 406	654 229	21 249	464 728	395 484	40 542	192 986	376 029	65 596	170 005
Abr	660 705	...	...	656 021	...	...	396 100	...	...	375 638	...	...
May	661 326	...	...	656 591	...	...	396 352	...	...	376 533	...	...
Jun	660 940	10 860	461 562	656 240	20 650	466 144	395 027	46 827	188 627	375 176	67 140	168 765
Jul	662 351	...	...	657 553	...	...	399 913	...	...	378 358	...	...
Ago	660 436	...	...	655 649	...	...	399 511	...	...	377 861	...	...
Sep	P 659 958	...	...	655 262	...	...	395 925	...	...	374 107	...	...

Nota: Los plazos van referidos al período original de vencimiento del préstamo. Por ejemplo, un préstamo a 15 años a tipo variable revisable anualmente, se clasifica en el plazo 'a más de 5 años'.

19. TIPOS DE INTERÉS
B) Tipos de interés aplicados por las IFM a residentes en la UEM

19.16 Importe de los saldos vivos. Préstamos y créditos a hogares e ISFLSH y sociedades no financieras. Entidades de crédito y EFC

Millones de euros

	Hogares e ISFLSH								Sociedades no financieras			
	Crédito a la vivienda				Crédito al consumo y otros fines							
	Total	Hasta 1 año	Más de 1 y hasta 5 años	Más de 5 años	Total	Hasta 1 año	Más de 1 y hasta 5 años	Más de 5 años	Total	Hasta 1 año	Más de 1 y hasta 5 años	Más de 5 años
	1	2	3	4	5	6	7	8	9	10	11	12
11	650 473	1 641	2 433	646 399	199 174	29 909	30 921	138 345	848 598	149 951	210 633	488 015
12	628 444	1 671	1 708	625 064	186 655	29 652	26 917	130 086	718 969	139 467	178 679	400 824
13	601 415	177	1 686	599 553	170 701	28 095	24 892	117 715	616 671	112 580	150 830	353 262
14	576 696	189	1 977	574 530	162 546	26 191	26 144	110 210	547 588	102 604	133 457	311 527
15	549 238	259	1 890	547 089	162 039	27 775	29 544	104 720	520 691	97 864	128 003	294 823
16	533 107	240	1 183	531 684	167 022	26 661	35 462	104 899	497 176	94 848	126 675	275 652
17	520 209	392	1 283	518 533	175 062	26 974	40 084	108 004	483 165	96 717	129 888	256 560
18	513 752	429	1 448	511 876	182 686	29 393	43 702	109 591	451 588	98 790	114 388	238 409
19	510 585	405	1 541	508 638	183 146	32 052	46 117	104 977	444 754	96 585	115 100	233 069
20	504 619	167	1 089	503 362	181 839	31 086	46 571	104 181	481 497	78 009	174 013	229 475
21 *Ago*	508 492	162	1 064	507 266	180 154	31 085	42 264	106 804	469 594	71 594	134 153	263 847
Sep	508 671	156	1 081	507 433	180 012	30 941	42 236	106 835	472 326	74 640	133 709	263 977
Oct	509 539	155	1 089	508 296	180 333	31 268	41 991	107 074	472 881	76 024	133 846	263 011
Nov	511 257	156	1 249	509 851	187 623	40 448	41 848	105 326	475 512	75 158	138 100	262 253
Dic	511 346	150	1 236	509 960	179 393	32 632	41 630	105 131	484 236	82 932	138 323	262 981
22 *Ene*	511 354	146	1 208	510 000	178 042	31 818	39 077	107 147	476 475	78 231	135 947	262 296
Feb	511 812	150	1 214	510 448	177 282	31 142	38 838	107 301	477 150	79 186	137 168	260 795
Mar	512 997	151	1 207	511 639	177 706	31 674	38 606	107 426	477 079	81 594	133 757	261 727
Abr	514 379	147	1 228	513 004	178 648	32 174	38 726	107 746	480 591	84 491	135 342	260 758
May	514 802	136	1 212	513 454	179 302	32 641	38 765	107 895	479 890	83 538	136 213	260 139
Jun	514 929	133	1 198	513 598	188 663	42 518	38 719	107 425	482 576	87 549	136 328	258 699
Jul	516 242	126	1 200	514 917	179 511	33 276	38 676	107 559	487 382	87 469	140 588	259 326
Ago	515 204	123	1 181	513 900	178 597	33 242	38 373	106 982	485 014	85 503	141 808	257 703
Sep P	514 719	123	1 176	513 420	178 712	33 349	38 201	107 161	483 100	87 175	140 119	255 806

Nota: Los plazos van referidos al período original de vencimiento del préstamo. Por ejemplo, un préstamo a 15 años a tipo variable revisable anualmente, se clasifica en el plazo 'a más de 5 años'.

19. TIPOS DE INTERÉS
B) Tipos de interés aplicados por las IFM a residentes en la UEM

19.17 Importe de los saldos vivos. Depósitos de hogares e ISFLSH y sociedades no financieras. Entidades de crédito y EFC

Millones de euros

	Hogares e ISFLSH					Sociedades no financieras					Hogares e ISFLSH y sociedades no financieras. Cesiones temporales
	A la vista	A plazo			Cesiones temporales	A la vista	A plazo			Cesiones temporales	
		Total	Hasta dos años	Más de dos años			Total	Hasta dos años	Más de dos años		
	1	2	3	4	5	6	7	8	9	10	11
11	308 827	418 957	319 483	99 474	1 500	104 907	93 174	83 187	9 987	5 344	6 844
12	308 560	423 693	331 657	92 036	1 531	103 392	82 529	75 421	7 108	5 257	6 788
13	335 892	424 269	288 810	135 459	495	111 094	86 049	69 989	16 060	7 090	7 584
14	370 242	385 219	268 732	116 488	365	124 124	68 353	53 148	15 206	9 615	9 979
15	436 737	318 597	248 307	70 289	700	144 159	55 655	45 425	10 230	911	1 611
16	514 328	257 940	224 815	33 125	778	170 156	46 423	39 093	7 330	1 463	2 241
17	582 493	195 245	172 761	22 485	7	203 304	35 346	28 509	6 837	957	964
18	646 080	163 231	145 293	17 938	23	217 064	33 450	27 381	6 068	658	681
19	714 187	140 498	125 240	15 258	15	231 291	25 405	20 068	5 337	85	102
20	807 716	110 583	98 449	12 134	...	268 550	28 000	23 907	4 094	45	53
21 *Ago*	852 284	88 781	78 933	9 848	...	274 413	25 220	21 001	4 219	...	58
Sep	855 500	86 297	76 684	9 613	...	280 746	25 250	21 039	4 211	...	114
Oct	859 809	83 888	74 481	9 407	...	273 167	24 069	19 822	4 248	...	61
Nov	864 309	81 084	72 089	8 996	...	284 178	24 053	19 726	4 327	...	70
Dic	882 295	78 550	69 727	8 823	...	299 944	23 005	18 667	4 338	...	71
22 *Ene*	885 102	76 243	67 636	8 607	...	282 468	22 297	17 668	4 629	...	78
Feb	892 627	74 064	65 849	8 216	...	283 668	22 785	18 060	4 725	...	78
Mar	904 261	72 227	64 148	8 079	...	291 305	22 826	18 029	4 797	...	88
Abr	913 219	71 021	63 029	7 992	...	280 540	21 874	16 968	4 907	...	...
May	917 362	69 216	61 362	7 854	...	290 059	20 262	15 334	4 927	...	...
Jun	929 746	67 595	59 837	7 758	...	297 443	20 771	15 756	5 016	...	...
Jul	933 411	66 460	58 748	7 712	...	290 440	23 649	18 535	5 114	...	...
Ago	930 227	65 655	58 022	7 633	...	295 230	25 713	20 662	5 051	...	...
Sep P	929 493	64 807	57 214	7 593	...	294 453	29 859	25 009	4 850	...	156

CAPÍTULO 20 TIPOS DE CAMBIO E ÍNDICES DE COMPETITIVIDAD

20. TIPOS DE CAMBIO E ÍNDICES DE COMPETITIVIDAD — 20.1 Tipos de cambio del euro (a)

A) Tipos de cambio

Banco Central Europeo y FMI para el DEG — *Unidades monetarias por euro. Media de datos diarios*

	Dólar estadounidense (USD) 1	Yen japonés (JPY) 2	Franco suizo (CHF) 3	Libra esterlina (GBP) 4	Lev búlgaro (BGN) 5	Corona checa (CZK) 6	Corona danesa (DKK) 7	Forint húngaro (HUF) 8	Pro memoria DEG (XDR) 9
16	1,1069	120,20	1,0902	0,81948	1,9558	27,034	7,4452	311,44	0,7963
17	1,1297	126,71	1,1117	0,87667	1,9558	26,326	7,4386	309,19	0,8146
18	1,1810	130,40	1,1550	0,88471	1,9558	25,647	7,4532	318,89	0,8340
19	1,1195	122,01	1,1124	0,87777	1,9558	25,670	7,4661	325,30	0,8103
20	1,1422	121,85	1,0705	0,88970	1,9558	26,455	7,4542	351,25	0,8193
21	1,1827	129,88	1,0811	0,85960	1,9558	25,640	7,4370	358,52	0,8303
21 *Jun*	1,2047	132,63	1,0940	0,85872	1,9558	25,454	7,4364	349,94	0,8393
Jul	1,1822	130,35	1,0856	0,85613	1,9558	25,636	7,4373	357,26	0,8306
Ago	1,1772	129,28	1,0762	0,85287	1,9558	25,470	7,4369	351,84	0,8279
Sep	1,1770	129,66	1,0857	0,85683	1,9558	25,392	7,4361	352,51	0,8281
Oct	1,1601	131,21	1,0708	0,84694	1,9558	25,496	7,4398	360,82	0,8213
Nov	1,1414	130,12	1,0522	0,84786	1,9558	25,391	7,4373	364,50	0,8130
Dic	1,1304	128,80	1,0408	0,84875	1,9558	25,246	7,4362	367,50	0,8085
22 *Ene*	1,1314	130,01	1,0401	0,83503	1,9558	24,470	7,4411	358,68	0,8082
Feb	1,1342	130,66	1,0461	0,83787	1,9558	24,437	7,4408	356,97	0,8095
Mar	1,1019	130,71	1,0245	0,83638	1,9558	25,007	7,4404	376,64	0,7971
Abr	1,0819	136,61	1,0211	0,83655	1,9558	24,435	7,4391	374,87	0,7931
May	1,0579	136,24	1,0355	0,84969	1,9558	24,750	7,4405	384,45	0,7880
Jun	1,0566	141,57	1,0245	0,85759	1,9558	24,719	7,4392	396,66	0,7898
Jul	1,0179	139,17	0,9876	0,84955	1,9558	24,594	7,4426	404,10	0,7728
Ago	1,0128	136,85	0,9690	0,84499	1,9558	24,568	7,4393	402,10	0,7704
Sep	0,9904	141,57	0,9640	0,87463	1,9558	24,576	7,4366	404,19	0,7674
Oct	0,9826	144,73	0,9791	0,87058	1,9558	24,528	7,4389	418,31	0,7672
Nov	1,0201	145,12	0,9842	0,86892	1,9558	24,369	7,4387	406,68	0,7831

Véanse notas al final del capítulo

20. TIPOS DE CAMBIO E ÍNDICES DE COMPETITIVIDAD — 20.2 Tipos de cambio del euro (a)

A) Tipos de cambio

Banco Central Europeo — *Unidades monetarias por euro. Media de datos diarios*

	Zloty polaco (PLN) 1	Leu rumano (b) (ROL/RON) 2	Corona sueca SEK) 3	Corona islandesa (ISK) 4	Corona noruega (NOK) 5	Kuna croata (HRK) 6	Rublo ruso (c) (RUB) 7	Lira turca (d) (TRL/TRY) 8
16	4,3632	4,4908	9,4689	...	9,2906	7,5333	74,145	3,3433
17	4,2570	4,569	9,6351	...	9,3270	7,4637	65,938	4,1206
18	4,2615	4,654	10,2583	127,89	9,5975	7,4182	74,042	5,7077
19	4,2976	4,7456	10,5891	137,28	9,8511	7,4180	72,455	6,3578
20	4,4430	4,8381	10,4848	154,59	10,7228	7,5384	82,725	8,0547
21	4,5652	4,9211	10,1465	150,15	10,1633	7,5284	87,153	10,5124
21 *Jun*	4,5005	4,9238	10,1172	146,84	10,1444	7,4980	87,456	10,3823
Jul	4,5616	4,9255	10,1979	147,10	10,3767	7,5027	87,397	10,1587
Ago	4,5687	4,9232	10,2157	148,45	10,4195	7,4960	86,607	9,9788
Sep	4,5681	4,9471	10,1710	150,96	10,1861	7,4924	85,774	10,0691
Oct	4,5909	4,9480	10,0557	149,66	9,8143	7,5135	82,773	10,6809
Nov	4,6462	4,9494	10,0459	149,16	9,9661	7,5195	83,111	12,2361
Dic	4,6137	4,9492	10,2726	147,15	10,1308	7,5201	83,491	15,4045
22 *Ene*	4,5522	4,9454	10,3579	146,09	10,0070	7,5247	86,555	15,3525
Feb	4,5487	4,9458	10,5342	141,99	10,0544	7,5338	88,891	15,4901
Mar	4,7522	4,9482	10,5463	143,39	9,7367	7,5711	...	16,1233
Abr	4,6485	4,9442	10,3175	139,83	9,6191	7,5577	...	15,9311
May	4,6485	4,9460	10,4956	138,46	10,1453	7,5356	...	16,5412
Jun	4,6471	4,9444	10,6005	138,47	10,2972	7,5252	...	17,9599
Jul	4,7682	4,9396	10,5752	139,05	10,1823	7,5185	...	17,7896
Ago	4,7233	4,8943	10,5021	140,12	9,8309	7,5138	...	18,2701
Sep	4,7414	4,9097	10,7840	140,35	10,1697	7,5222	...	18,1465
Oct	4,8040	4,9259	10,9503	141,50	10,3919	7,5298	...	18,2655
Nov	4,6964	4,9142	10,8798	146,98	10,3357	7,5426	...	18,9877

Véanse notas al final del capítulo

20. TIPOS DE CAMBIO E ÍNDICES DE COMPETITIVIDAD
A) Tipos de cambio

20.3 Tipos de cambio del euro (a)

Banco Central Europeo — *Unidades monetarias por euro. Media de datos diarios*

	1 Dólar australiano (AUD)	2 Real brasileño (BRL)	3 Dólar canadiense (CAD)	4 Yuan renminbi chino (CNY)	5 Dólar de Hong-Kong (HKD)	6 Rupia indonesia (IDR)	7 Séquel israelí (ILS)	8 Rupia india (INR)
16	1,4883	3,856	1,4659	7,3522	8,5922	14 720,8	4,2489	74,372
17	1,4732	3,605	1,4647	7,6290	8,8045	15 118,0	4,0622	73,532
18	1,5797	4,308	1,5294	7,8081	9,2559	16 803,2	4,2423	80,733
19	1,6109	4,413	1,4855	7,7355	8,7715	15 835,3	3,9901	78,836
20	1,6549	5,894	1,5300	7,8747	8,8587	16 627,4	3,9258	84,639
21	1,5749	6,378	1,4826	7,6282	9,1932	16 920,7	3,8208	87,439
21 *Jun*	1,5761	6,069	1,4713	7,7391	9,3507	17 295,9	3,9179	88,630
Jul	1,5926	6,093	1,4806	7,6536	9,1862	17 148,3	3,8668	88,113
Ago	1,6118	6,188	1,4827	7,6237	9,1633	16 926,9	3,7942	87,257
Sep	1,6087	6,197	1,4910	7,6007	9,1583	16 781,4	3,7744	86,633
Oct	1,5669	6,420	1,4436	7,4500	9,0257	16 450,0	3,7292	86,957
Nov	1,5615	6,343	1,4339	7,2927	8,8922	16 298,1	3,5588	85,004
Dic	1,5781	6,384	1,4463	7,1993	8,8155	16 184,2	3,5426	85,176
22 *Ene*	1,5770	6,267	1,4282	7,1922	8,8166	16 227,1	3,5487	84,227
Feb	1,5825	5,890	1,4422	7,1957	8,8461	16 271,8	3,6452	85,031
Mar	1,4946	5,488	1,3950	6,9916	8,6199	15 802,1	3,5710	83,993
Abr	1,4663	5,134	1,3652	6,9605	8,4828	15 566,6	3,5106	82,403
May	1,4995	5,246	1,3588	7,0830	8,3030	15 422,6	3,5758	81,783
Jun	1,5044	5,321	1,3537	7,0734	8,2922	15 531,7	3,6038	82,511
Jul	1,4856	5,472	1,3180	6,8538	7,9895	15 258,2	3,5309	81,018
Ago	1,4550	5,211	1,3078	6,8884	7,9473	15 024,2	3,3408	80,556
Sep	1,4820	5,179	1,3187	6,9508	7,7738	14 847,4	3,4181	79,456
Oct	1,5474	5,166	1,3477	7,0687	7,7128	15 172,9	3,4823	80,918
Nov	1,5455	5,385	1,3708	7,3171	7,9873	15 975,1	3,5488	83,338

Véanse notas al final del capítulo

20. TIPOS DE CAMBIO E ÍNDICES DE COMPETITIVIDAD
A) Tipos de cambio

20.4 Tipos de cambio del euro (a)

Banco Central Europeo — *Unidades monetarias por euro. Media de datos diarios*

	1 Won surcoreano (KRW)	2 Peso mejicano (MXN)	3 Ringgit de Malasia (MYR)	4 Dólar neozelandés (NZD)	5 Peso filipino (PHP)	6 Dólar de Singapur (SGD)	7 Baht de Tailandia (THB)	8 Rand sudafricano (ZAR)
16	1 284,18	20,667	4,5835	1,5886	52,556	1,5275	39,043	16,2645
17	1 276,74	21,329	4,8527	1,5897	56,973	1,5588	38,296	15,0490
18	1 299,07	22,705	4,7634	1,7065	62,210	1,5926	38,164	15,6186
19	1 305,32	21,557	4,6374	1,6998	57,985	1,5273	34,757	16,1757
20	1 345,58	24,519	4,7959	1,7561	56,615	1,5742	35,708	18,7655
21	1 354,06	23,985	4,9015	1,6724	58,299	1,5891	37,837	17,4766
21 *Jun*	1 352,47	24,107	4,9808	1,6944	58,040	1,6062	37,873	16,7540
Jul	1 354,46	23,610	4,9680	1,6933	59,264	1,6019	38,586	17,1648
Ago	1 366,74	23,624	4,9660	1,6872	59,088	1,5947	38,956	17,3827
Sep	1 380,51	23,567	4,9054	1,6676	59,115	1,5864	38,919	17,1373
Oct	1 371,23	23,731	4,8307	1,6452	58,835	1,5673	38,813	17,2300
Nov	1 351,74	23,811	4,7695	1,6261	57,473	1,5487	37,773	17,7055
Dic	1 338,49	23,616	4,7599	1,6649	56,917	1,5403	37,931	17,9331
22 *Ene*	1 353,61	23,189	4,7405	1,6789	58,000	1,5286	37,607	17,5286
Feb	1 358,53	23,181	4,7492	1,6982	58,163	1,5274	37,014	17,2663
Mar	1 345,66	22,648	4,6277	1,6049	57,415	1,4972	36,648	16,5138
Abr	1 337,58	21,721	4,6208	1,5978	56,264	1,4775	36,559	16,2796
May	1 340,10	21,186	4,6344	1,6515	55,421	1,4621	36,392	16,8131
Jun	1 351,47	21,124	4,6496	1,6640	56,756	1,4624	36,928	16,6961
Jul	1 332,00	20,896	4,5197	1,6436	56,917	1,4211	37,028	17,1606
Ago	1 337,90	20,391	4,5233	1,6158	56,542	1,4016	36,306	16,9182
Sep	1 381,71	19,872	4,5005	1,6691	57,074	1,3999	36,670	17,3828
Oct	1 403,51	19,648	4,6127	1,7299	57,738	1,4003	37,286	17,8214
Nov	1 384,19	19,839	4,7002	1,6828	58,655	1,4144	37,087	17,8328

Véanse notas al final del capítulo

20. TIPOS DE CAMBIO E ÍNDICES DE COMPETITIVIDAD
A) Tipos de cambio

20.5 Tipos de cambio del dólar estadounidense (a)

Banco Central Europeo

Unidades monetarias por dólar estadounidense. Media de datos diarios

	Euro (EUR)	Yen japonés (JPY)	Franco suizo (CHF)	Libra esterlina (GBP)	Corona sueca (SEK)	Corona danesa (DKK)	Corona noruega (NOK)	Dólar canadiense (CAD)	Dólar australiano (AUD)	Dólar neozelandés (NZD)	Pro memoria DEG (XDR)
	1	2	3	4	5	6	7	8	9	10	11
16	0,904	108,7	0,985	0,741	8,56	6,73	8,40	1,325	1,345	1,435	0,719
17	0,887	112,2	0,985	0,777	8,54	6,60	8,27	1,298	1,305	1,407	0,721
18	0,848	110,5	0,979	0,750	8,70	6,32	8,13	1,296	1,339	1,447	0,706
19	0,893	109,0	0,994	0,784	9,46	6,67	8,80	1,327	1,439	1,519	0,724
20	0,877	106,7	0,938	0,780	9,20	6,54	9,40	1,341	1,452	1,540	0,719
21	0,846	109,9	0,914	0,727	8,58	6,29	8,60	1,254	1,332	1,415	0,702
21 *Jun*	0,830	110,1	0,908	0,713	8,40	6,17	8,42	1,221	1,308	1,407	0,697
Jul	0,846	110,3	0,918	0,724	8,63	6,29	8,78	1,252	1,347	1,432	0,703
Ago	0,849	109,8	0,914	0,725	8,68	6,32	8,85	1,260	1,369	1,433	0,703
Sep	0,850	110,2	0,922	0,728	8,64	6,32	8,65	1,267	1,367	1,417	0,704
Oct	0,862	113,1	0,923	0,730	8,67	6,41	8,46	1,244	1,351	1,418	0,708
Nov	0,876	114,0	0,922	0,743	8,80	6,52	8,73	1,256	1,368	1,425	0,713
Dic	0,885	113,9	0,921	0,751	9,09	6,58	8,96	1,279	1,396	1,473	0,715
22 *Ene*	0,884	114,9	0,919	0,738	9,16	6,58	8,84	1,262	1,394	1,484	0,714
Feb	0,882	115,2	0,922	0,739	9,29	6,56	8,87	1,272	1,395	1,497	0,714
Mar	0,908	118,6	0,930	0,759	9,57	6,75	8,84	1,266	1,356	1,457	0,723
Abr	0,924	126,3	0,944	0,773	9,54	6,88	8,89	1,262	1,356	1,477	0,733
May	0,945	128,8	0,979	0,803	9,92	7,03	9,59	1,285	1,418	1,561	0,745
Jun	0,946	134,0	0,970	0,812	10,03	7,04	9,75	1,281	1,424	1,575	0,748
Jul	0,982	136,7	0,970	0,835	10,39	7,31	10,00	1,295	1,460	1,615	0,759
Ago	0,987	135,1	0,957	0,834	10,37	7,35	9,71	1,291	1,437	1,595	0,761
Sep	1,010	143,0	0,973	0,884	10,89	7,51	10,27	1,332	1,497	1,686	0,775
Oct	1,018	147,3	0,996	0,886	11,15	7,57	10,58	1,372	1,575	1,761	0,781
Nov	0,980	142,3	0,965	0,852	10,67	7,30	10,14	1,344	1,516	1,650	0,768

Véanse notas al final del capítulo

20. TIPOS DE CAMBIO E ÍNDICES DE COMPETITIVIDAD
B) Índices de competitividad

20.6 Índices de competitividad de España frente a la zona del euro y a la UE 27 (a) (b)

Base 1999 I = 100

	Frente a la zona del euro (c)					Frente a la Unión Europea (UE 27)									
	Con precios de consumo (IAPC)	Con precios indus-triales (IPRI)	Con costes laborales unitarios totales (CLUT)(g)	Con costes laborales unitarios de manu-facturas (CLUM)(g)	Con valores unitarios de las exporta-ciones (IVUE)	Total (c)		Compo-nente nominal (d)	Componente precios (f)		Total (c)		Compo-nente nominal (e)	Componente precios (f)	
						Con precios de consumo (IAPC)	Con costes laborales unitarios totales (CLUT)(g)		Con precios de consumo (IAPC)	Con costes laborales unitarios totales (CLUT)(g)	Con precios indus-triales (IPRI)	Con valores unitarios de las exporta-ciones (IVUE)		Con precios indus-triales (IPRI)	Con valores unitarios de las exporta-ciones (IVUE)
	1	2	3	4	5	6	7	8	9	10	11	12	13	14	15
15	108,3	110,0	99,9	102,7	100,1	106,1	97,9	100,8	105,2	97,0	108,2	99,8	100,7	107,5	98,3
16	107,3	109,3	97,8	103,6	100,0	105,0	95,5	101,1	103,9	94,5	107,5	99,6	101,0	106,4	97,9
17	107,9	110,2	97,4	103,1	101,2	105,5	94,8	101,0	104,4	93,8	108,1	100,8	100,8	107,1	99,2
18	107,9	110,2	96,9	106,0	101,0	105,6	94,2	101,2	104,3	93,1	108,1	100,6	101,0	107,1	98,9
19	107,3	109,3	98,7	106,7	99,7	105,0	95,9	101,3	103,7	94,7	107,2	99,3	101,1	106,1	97,4
20	106,6	108,0	102,3	116,5	100,7	104,3	99,5	101,6	102,7	97,9	106,3	100,2	101,5	104,8	98,0
21	107,1	110,5	101,8	111,9	102,1	104,7	99,0	101,6	103,0	97,4	108,6	101,5	101,5	107,0	99,2
21 *Ago*	106,4	110,0	...	...	101,6	104,0	...	101,6	102,3	...	108,0	101,1	101,5	106,4	98,8
Sep	107,2	110,3	102,8	110,5	102,3	104,8	100,0	101,6	103,1	98,4	108,2	101,7	101,4	106,6	99,5
Oct	108,1	110,8	...	...	101,7	105,7	...	101,6	104,0	...	108,7	101,1	101,5	107,1	98,8
Nov	107,8	111,3	...	...	102,4	105,4	...	101,7	103,7	...	109,2	101,8	101,6	107,5	99,4
Dic	108,7	111,2	99,6	108,1	102,9	106,3	96,9	101,7	104,5	95,3	109,1	102,2	101,6	107,4	99,8
22 *Ene*	107,4	110,8	...	...	102,4	104,7	...	101,6	103,1	...	108,6	102,0	101,4	107,1	99,8
Feb	107,2	111,6	...	...	103,0	104,6	...	101,6	102,9	...	109,4	102,5	101,4	107,9	100,3
Mar	108,9	113,3	100,3	106,8	104,4	106,6	97,4	101,9	104,6	95,8	111,3	104,3	101,7	109,4	101,7
Abr	107,9	114,0	...	...	103,8	105,2	...	101,7	103,5	...	111,6	103,3	101,5	109,9	101,0
May	107,8	114,1	...	...	104,0	105,2	...	101,8	103,3	...	111,7	103,6	101,6	109,9	101,1
Jun	109,2	115,2	98,9	108,3	104,8	106,5	96,2	101,8	104,5	94,5	112,7	104,3	101,7	110,8	101,8
Jul	108,2	114,0	...	...	102,6	105,5	...	101,9	103,5	...	111,6	102,3	101,8	109,6	99,7
Ago	107,7	112,8	...	...	102,4	104,9	...	101,9	103,0	...	110,4	102,1	101,7	108,5	99,6
Sep	106,1	112,3	...	...	...	103,4	...	101,9	101,5	...	110,0	...	101,8	108,0	...
Oct	104,5	...	...	...	...	102,1	...	102,1	100,0	...	...	...	101,9	...	...
Nov	...	...	...	...	...	...	...	101,9	...	...	...	...	101,8	...	...

Véanse notas al final del capítulo

20. TIPOS DE CAMBIO E ÍNDICES DE COMPETITIVIDAD
B) Índices de competitividad

20.7 Índices de competitividad de España frente a los países desarrollados, a los industrializados y a los nuevos países industrializados de Asia (a) (b)

Base 1999 I = 100

	Frente a los países desarrollados										
	Total (c)	Componente nominal (d)	Componente precios (f)	Total (c)		Componente nominal (e)	Componente precios (f)		Total (c)	Componente nominal (e)	Componente precios (f)
	Con IPC		Con IPC	Con IPRI	Con CLUM (g)		Con IPRI	Con CLUM (g)	Con IVUE		Con IVUE
	1	2	3	4	5	6	7	8	9	10	11
15	107,8	98,7	109,2	108,9	101,0	98,7	110,4	102,4	98,7	98,1	100,6
16	108,0	99,9	108,2	109,0	102,7	99,3	109,8	103,4	98,8	98,0	100,9
17	109,7	101,0	108,6	110,8	102,6	100,2	110,6	102,4	100,3	98,3	102,0
18	110,5	101,9	108,5	111,4	106,2	100,9	110,4	105,2	100,7	99,0	101,7
19	109,1	101,1	107,9	109,8	105,8	100,2	109,5	105,5	99,3	98,4	100,9
20	108,5	101,4	107,0	108,5	115,2	100,4	108,1	114,8	100,9	98,5	102,5
21	108,9	101,4	107,4	111,3	109,9	100,5	110,8	109,3	102,0	98,8	103,2
21 *Ago*	108,0	101,2	106,6	110,7	...	100,4	110,2	...	101,4	98,8	102,6
Sep	108,9	101,3	107,5	111,1	108,6	100,5	110,6	108,1	102,0	98,8	103,3
Oct	109,5	100,9	108,5	111,4	...	100,2	111,1	...	101,3	98,6	102,7
Nov	109,0	100,7	108,2	111,7	...	100,0	111,7	...	101,7	98,4	103,3
Dic	109,8	100,7	109,1	111,6	105,9	99,9	111,7	105,9	102,1	98,3	103,8
22 *Ene*	108,4	100,5	107,8	111,4	...	99,8	111,6	...	101,9	98,4	103,6
Feb	108,4	100,7	107,7	112,4	...	100,0	112,5	...	102,4	98,4	104,0
Mar	110,1	100,2	109,8	114,2	104,5	99,6	114,7	104,7	104,1	98,1	106,1
Abr	108,7	100,1	108,6	114,8	...	99,5	115,4	...	103,4	98,0	105,5
May	108,8	100,2	108,6	114,9	...	99,6	115,4	...	103,5	97,9	105,7
Jun	110,2	100,3	109,8	116,2	105,7	99,7	116,5	106,1	104,5	98,0	106,7
Jul	108,6	99,7	108,9	114,4	...	99,2	115,4	...	101,8	97,5	104,4
Ago	107,9	99,5	108,5	113,0	...	99,0	114,2	...	101,5	97,3	104,3
Sep	106,9	99,8	107,2	112,8	...	99,2	113,7	...	...	97,3	...
Oct	105,8	99,9	106,0	...	...	99,3	...	...	...	97,4	...
Nov	...	100,2	...	...	...	99,5	...	...	...	97,7	...

20. TIPOS DE CAMBIO E ÍNDICES DE COMPETITIVIDAD
B) Índices de competitividad

20.7 Índices de competitividad de España frente a los países desarrollados, a los industrializados y a los nuevos países industrializados de Asia (a) (b) (Cont.)

Base 1999 I = 100

	Frente a los países industrializados						Frente a nuevos países industrializados de Asia					
	Total (c)	Componente nominal (d)	Componente precios (f)	Total (c)	Componente nominal (e)	Componente precios (f)	Total (c)	Componente nominal (d)	Componente precios (f)	Total (c)	Componente nominal (e)	Componente precios (f)
	Con IPC		Con IPC	Con IPRI		Con IPRI	Con IPC		Con IPC	Con IPRI		Con IPRI
	12	13	14	15	16	17	18	19	20	21	22	23
15	103,8	97,4	106,6	104,7	96,7	108,3	84,2	88,2	95,6	86,1	86,2	99,8
16	104,2	99,0	105,2	105,1	98,0	107,2	85,1	92,1	92,4	87,3	89,9	97,0
17	105,9	100,2	105,6	107,2	99,0	108,2	87,2	94,1	92,6	90,8	92,1	98,6
18	107,0	101,5	105,4	108,5	100,2	108,2	89,8	97,3	92,2	94,6	95,0	99,5
19	105,3	100,6	104,7	106,6	99,4	107,3	86,6	95,4	90,7	91,9	93,3	98,5
20	104,8	101,3	103,5	105,5	100,0	105,5	86,5	97,7	88,5	90,9	95,5	95,3
21	105,3	101,2	104,1	108,7	99,9	108,8	86,9	97,1	89,6	95,7	94,5	101,3
21 *Ago*	104,5	101,1	103,4	108,3	99,9	108,4	86,8	97,2	89,3	96,1	94,6	101,7
Sep	105,4	101,1	104,3	108,7	99,9	108,9	87,5	96,9	90,3	96,7	94,3	102,5
Oct	105,8	100,6	105,2	109,0	99,4	109,6	87,0	95,6	91,0	96,6	92,9	103,9
Nov	105,1	100,1	104,9	109,1	98,9	110,3	85,1	93,7	90,8	95,8	91,1	105,1
Dic	105,8	100,0	105,8	108,8	98,7	110,3	85,4	92,9	92,0	95,1	90,2	105,4
22 *Ene*	104,4	99,8	104,6	109,0	98,6	110,6	84,3	92,7	90,9	96,7	90,1	107,4
Feb	104,5	99,9	104,5	110,2	98,7	111,6	84,7	92,9	91,2	98,6	90,3	109,2
Mar	106,1	99,3	106,9	112,1	98,1	114,3	85,7	90,8	94,5	100,7	88,2	114,3
Abr	104,8	99,1	105,8	113,0	97,9	115,4	84,5	90,1	93,7	102,4	87,6	116,9
May	105,0	99,3	105,8	113,5	98,1	115,7	85,5	90,7	94,2	104,4	88,3	118,3
Jun	106,5	99,5	107,1	115,0	98,3	117,0	87,1	90,9	95,8	106,8	88,4	120,8
Jul	104,6	98,6	106,1	112,7	97,4	115,7	84,0	88,6	94,8	102,8	86,0	119,5
Ago	104,1	98,4	105,8	111,3	97,3	114,5	84,2	88,6	95,0	101,5	86,1	117,8
Sep	103,2	98,7	104,6	111,2	97,5	114,0	84,1	89,0	94,5	101,8	86,6	117,6
Oct	102,5	99,0	103,5	...	97,9	...	85,1	90,3	94,2	...	87,9	...
Nov	...	99,6	...	...	98,5	...	...	92,3	...	...	90,0	...

Véanse notas al final del capítulo

20. TIPOS DE CAMBIO E ÍNDICES DE COMPETITIVIDAD
B) Índices de competitividad

20.8 Tipos de cambio efectivos de las principales monedas frente a los países desarrollados (a)

Banco Central Europeo (euro) y Banco de España — *Base 1999 I=100*

	Tipos de cambio efectivos nominales									Tipos de cambio efectivos reales con precios de consumo								
	Euro	Dólar estado-unidense	Libra esterlina	Yen japonés	Dólar cana-diense	Corona danesa	Corona sueca	Corona noruega	Franco suizo	Euro	Dólar estado-unidense	Libra esterlina	Yen japonés	Dólar cana-diense	Corona danesa	Corona sueca	Corona noruega	Franco suizo
	1	2	3	4	5	6	7	8	9	10	11	12	13	14	15	16	17	18
15	92,5	96,0	92,7	94,6	118,3	99,3	95,3	96,5	149,9	89,5	106,6	96,0	68,2	116,6	99,3	90,3	97,3	120,4
16	95,1	96,8	82,1	107,0	114,2	100,9	95,4	93,9	147,5	91,4	108,5	85,3	76,3	113,1	100,2	90,7	97,7	117,3
17	97,4	96,5	77,1	103,0	116,6	102,4	94,7	94,8	146,4	93,4	109,3	81,5	72,7	115,2	101,6	90,7	99,3	115,9
18	99,9	94,0	77,6	102,9	115,8	104,1	89,9	94,1	142,8	95,5	107,8	83,2	72,1	114,6	102,7	87,0	100,3	112,8
19	98,1	97,4	77,1	107,0	114,2	103,4	86,5	91,5	146,2	93,1	112,6	83,4	74,4	113,5	101,7	84,3	98,7	114,9
20	99,6	96,2	76,4	108,4	112,6	104,3	88,2	84,2	152,8	93,5	112,2	82,9	74,7	111,5	102,3	86,1	91,4	118,5
21	99,6	92,6	79,7	102,8	119,4	104,0	90,9	88,3	152,1	93,4	111,7	86,0	68,8	118,0	102,5	89,8	98,0	117,0
21 *Ago*	99,3	92,9	80,3	103,0	118,9	104,1	90,3	86,1	152,6	93,1	113,0	86,7	68,6	117,5	102,5	89,3	95,6	117,4
Sep	99,4	93,1	79,9	102,8	118,3	104,0	90,6	88,1	151,3	93,2	113,3	86,2	68,3	116,8	102,4	89,7	98,7	116,1
Oct	98,4	93,7	80,4	100,5	120,8	103,2	91,1	90,9	152,8	92,4	114,7	86,6	66,6	119,3	102,6	90,2	101,2	117,3
Nov	97,6	95,0	80,0	100,5	120,0	103,1	91,1	89,3	154,9	91,7	116,7	86,1	66,3	118,4	102,7	90,6	100,1	118,9
Dic	97,1	95,9	79,8	101,1	118,2	103,3	89,1	88,2	156,3	91,2	118,2	85,9	66,5	116,1	102,0	89,8	99,4	119,7
22 *Ene*	96,6	95,6	81,1	100,1	119,7	103,2	88,2	89,3	156,3	91,2	119,2	87,4	65,8	118,2	104,3	88,9	99,4	120,7
Feb	96,9	95,7	81,0	99,8	118,8	103,5	86,8	89,3	155,6	91,6	119,8	87,1	65,1	117,6	105,0	87,7	99,9	120,2
Mar	95,9	97,5	80,4	98,1	120,1	102,8	86,1	91,8	157,8	91,3	122,7	85,8	63,4	119,2	103,9	87,8	102,5	121,4
Abr	95,2	99,5	80,1	92,8	121,2	102,3	87,8	92,4	157,9	89,9	125,4	85,4	59,8	120,4	104,9	89,6	104,2	121,5
May	95,6	101,9	78,6	92,4	119,9	102,8	86,6	87,8	155,3	90,3	129,4	83,6	59,2	119,7	106,1	89,1	98,7	119,8
Jun	95,9	102,7	78,0	88,9	120,5	103,2	86,0	86,9	157,3	90,5	131,8	82,7	56,4	119,8	107,0	89,4	98,2	121,6
Jul	94,1	105,3	77,9	88,6	120,2	102,3	85,6	87,2	161,6	89,1	135,5	82,8	56,3	119,8	107,7	88,8	100,2	125,3
Ago	93,6	105,2	78,0	89,6	120,5	101,8	85,7	90,0	164,2	88,7	135,1	83,1	57,1	119,7	106,9	90,3	102,7	127,6
Sep	94,2	108,8	75,2	86,1	117,8	102,6	83,9	87,7	165,2	89,7	139,7	80,0	54,7	116,8	108,8	89,0	101,3	127,7
Oct	94,8	110,7	75,7	84,1	114,8	103,0	82,8	86,1	162,6	91,3	...	...	...	...	...	...	...	...
Nov	...	107,1	76,5	85,4	116,0	103,3	83,6	86,8	163,0	...	...	...	...	...	...	...	...	...

Véanse notas al final del capítulo

NOTAS A LOS CUADROS DEL CAPÍTULO 20. TIPOS DE CAMBIO E ÍNDICES DE COMPETITIVIDAD

Cuadro 20.1
a. Los tipos de cambio diarios difundidos por el Banco Central Europeo pueden consultarse en la dirección de Internet: http://www.bde.es/webbde/es/estadis/infoest/tc_1_1.pdf.

Cuadro 20.2
a. Los tipos de cambio diarios difundidos por el Banco Central Europeo pueden consultarse en la dirección de Internet: http://www.bde.es/webbde/es/estadis/infoest/tc_1_1.pdf.
b. Desde el 1 de julio de 2005 la moneda de Rumanía es el nuevo leu rumano (RON) equivalente a 10.000 lei rumanos (ROL).
c. Debido a la interrupción por parte del BCE de la publicación del tipo de cambio diario euro/rublo desde la fecha de referencia 1 de marzo de 2022, el último dato del tipo de cambio mensual euro/rublo se refiere a la fecha de referencia de febrero de 2022. Para más información se puede consultar el enlace https://www.ecb.europa.eu/stats/policy_and_exchange_rates/euro_reference_exchange_rates/html/index.en.html
d. Desde el 1 de enero de 2005 la moneda de la República de Turquía es la nueva lira turca (TRY) equivalente a 1.000.000 liras turcas (TRL).

Cuadro 20.3
a. Los tipos de cambio diarios difundidos por el Banco Central Europeo pueden consultarse en la dirección de Internet: http://www.bde.es/webbde/es/estadis/infoest/tc_1_1.pdf.

Cuadro 20.4
a. Los tipos de cambio diarios difundidos por el Banco Central Europeo pueden consultarse en la dirección de Internet: http://www.bde.es/webbde/es/estadis/infoest/tc_1_1.pdf.

Cuadro 20.5
a. A partir del 1 de enero de 1999 equivalencia en dólares estadounidenses, obtenida a través de los tipos de cambio del euro.

Cuadro 20.6
a. Los países integrantes de la Unión Europea (UE 27) son los siguientes: Alemania, Austria, Bélgica, Bulgaria, Chipre, Croacia, Dinamarca, Eslovaquia, Eslovenia, Estonia, Finlandia, Francia, Grecia, Países Bajos, Hungría, Irlanda, Italia, Letonia, Lituania, Luxemburgo, Malta, Polonia, Portugal, República Checa, Rumania y Suecia.
Los países integrantes de la zona euro son los siguientes: Alemania, Austria, Bélgica, Chipre, Eslovaquia, Eslovenia, Estonia, Finlandia, Francia, Grecia, Italia, Irlanda, Letonia, Lituania, Luxemburgo, Malta, Países Bajos y Portugal.
b. Abreviaturas: IAPC (Índice Armonizado de Precios de Consumo), IPRI (Índice de Precios Industriales), CLUT (Costes Laborales Unitarios Totales), CLUM (Costes Laborales Unitarios de Manufacturas) y IVUE (Índice de Valor Unitario de Exportaciones).
c. La caída de los índices refleja mejoras en la competitividad.
d. Índices calculados como medias geométricas ponderadas de tipos de cambio con ponderaciones obtenidas a partir de las cifras del comercio exterior de manufacturas y de servicios de los países que forman la agrupación de contrapartida.
e. Índices calculados como medias geométricas ponderadas de tipos de cambio con ponderaciones obtenidas a partir de las cifras del comercio exterior de manufacturas de los países que forman la agrupación de contrapartida.
f. Relación entre el índice de precios de España y el de la agrupación correspondiente, calculado como media geométrica de los índices de precios de los países que forman la agrupación de contrapartida usando ponderaciones definidas en las notas d. y e. para cada tipo de índice.
g. Series trimestrales. En la definición de los índices, para España se usan las series de Coste Laboral Unitario (totales y manufacturas) obtenidas a partir de la información de la Contabilidad Nacional Trimestral de España (INE), con series ajustadas de estacionalidad y efecto calendario, y series de empleo definidas en términos de número de personas.

Cuadro 20.7
a. Países desarrollados: Alemania, Austria, Australia, Bélgica, Canadá, Chipre, Dinamarca, Eslovaquia, Eslovenia, Estonia, Estados Unidos, Finlandia, Francia, Grecia, Países Bajos, Italia, Irlanda, Japón, Letonia, Lituania, Luxemburgo, Malta, Noruega, Nueva Zelanda, Portugal, Reino Unido, Suecia y Suiza. En el caso del índice con valor unitario de exportación no se incluye Reino Unido en la agregación de países desarrollados debido a la no disponibilidad del índice de valor unitario para dicho país en la base de datos de EUROSTAT.
Países industrializados: Los integrantes de la agrupación países desarrollados, Corea, Hong Kong, Singapur, China, India, Indonesia, Malasia, Filipinas, Taiwán y Tailandia.
Nuevos países industrializados de Asia: Corea, Hong Kong, Singapur, China, India, Indonesia, Malasia, Filipinas, Taiwán y Tailandia.

b. Abreviaturas: IPC (Índice de Precios de Consumo), IPRI (Índice de Precios Industriales), CLUM (Costes Laborales Unitarios de Manufacturas) y IVUE (Índice de Valor Unitario de Exportaciones).
c. La caída de los índices refleja mejoras en la competitividad.
d. Índices calculados como medias geométricas ponderadas de tipos de cambio con ponderaciones obtenidas a partir de las cifras del comercio exterior de manufacturas y de servicios de los países que forman la agrupación de contrapartida.
e. Índices calculados como medias geométricas ponderadas de tipos de cambio con ponderaciones obtenidas a partir de las cifras del comercio exterior de manufacturas de los países que forman la agrupación de contrapartida.
f. Relación entre el índice de precios de España y el de la agrupación correspondiente, calculado como media geométrica de los índices de precios de los países que forman la agrupación de contrapartida usando ponderaciones definidas en las notas d. y e. para cada tipo de índice.
g. Series trimestrales. En la definición de los índices, para España se usan las series de Coste Laboral Unitario (totales y manufacturas) obtenidas a partir de la información de la Contabilidad Nacional Trimestral de España (INE), con series ajustadas de estacionalidad y efecto calendario, y series de empleo definidas en términos de número de personas.

Cuadro 20.8
a. La agrupación países desarrollados está compuesta por los países que se citan en la nota a. del cuadro 20.7, incluyendo a España y excluyendo el propio país para cada moneda. Para el euro, véase la nota (b) del cuadro 1.16.
b. Índices calculados como medias geométricas de los tipos de cambio bilaterales en los que las ponderaciones se basan en el comercio de manufacturas y de servicios con los socios comerciales del agregado de contrapartida y captan los efectos de terceros mercados. Los tipos de cambio reales son el resultado de multiplicar el componente nominal y el componente precios. Su caída refleja mejoras en la competitividad.

CAPÍTULO 21 MERCADO PRIMARIO DE VALORES

21. MERCADO PRIMARIO DE VALORES
A) Economía nacional

Millones de euros

	Valores distintos de acciones, excepto derivados financieros. Valores nominales									Acciones cotizadas y no cotizadas				Participaciones en fondos de inversión
										Ampliaciones netas de capital. Aportación de fondos			Ofertas públicas de venta	
	Total	Instituciones financieras			Administraciones Públicas				Sociedades no financieras	Total	Instituciones financieras	Sociedades no financieras		Suscripciones menos reembolsos
		Total	Monetarias	No monetarias	Total	Administración central	CCAA	CCLL						
	1	2	3	4	5	6	7	8	9	10	11	12	13	14
16	-4 214	-28 839	-21 558	-7 281	21 249	23 798	-2 549	-	3 376	5 098	2 571	2 527	-	7 150
17	37 198	-17 328	9 887	-27 214	44 675	44 733	106	-165	9 851	14 186	8 197	5 989	1 906	18 751
18	31 690	-9 009	12 720	-21 728	34 995	38 750	-3 621	-134	5 704	-1 802	1 199	-3 000	1 247	8 039
19	43 852	11 735	19 341	-7 607	17 736	16 091	1 698	-53	14 382	10 234	2 480	7 754	709	1 776
20	135 512	27 011	17 996	9 015	97 607	100 367	-2 760	-	10 894	4 538	989	3 586	968	1 173
21	91 136	12 694	30 831	-18 137	64 904	61 199	3 905	-200	13 538	12 675	7 318	6 760	1 723	25 578
21 *E-O*	82 582	12 850	27 397	-14 547	54 536	51 640	3 096	-200	15 197	13 160	7 317	7 247	1 723	22 082
22 *E-O*	63 346	-8 657	4 681	-14 730	69 380	69 666	-87	-200	-6 496	-6 436	-2 118	-4 371	468	11 785
21 *Ago*	1 726	-1 307	5	-1 312	4 437	4 436	1	-	-1 404	2 389	1 408	998	-	1 166
Sep	21 301	5 831	4 480	1 351	14 296	14 636	-340	-	1 174	191	186	5	-	2 178
Oct	-2 385	897	2 213	-1 316	-9 643	-9 837	194	-	6 361	113	1	112	-	2 065
Nov	15 558	9 046	10 124	-1 078	6 357	6 121	237	-	154	-165	0	-166	-	1 671
Dic	-7 004	-9 202	-6 689	-2 513	4 011	3 438	573	-	-1 813	-320	1	-322	-	1 825
22 *Ene*	-10 413	-10 175	-8 709	-1 466	-1 854	-1 839	-14	-	1 616	106	11	20	75	-213
Feb	11 317	-7 365	-1 755	-5 610	18 879	19 024	-146	-	-197	-118	106	-224	-	421
Mar	23 920	13 416	8 926	4 490	10 678	10 550	128	-	-175	2	1	1	-	1 626
Abr	-17 424	-5 021	-3 742	-1 279	-10 148	-10 720	572	-	-2 256	-1 270	-642	-627	-	1 161
May	14 839	6 407	7 206	-799	9 625	10 130	-505	-	-1 193	-137	18	-156	-	1 376
Jun	12 006	-4 546	-3 031	-1 515	17 799	17 482	317	-	-1 246	-1 989	-1 043	-945	172	930
Jul	2 676	-9 174	-6 233	-2 941	12 070	12 150	-79	-	-220	-3 016	-676	-2 341	220	1 117
Ago	7 434	1 491	2 994	-1 503	5 623	5 637	-14	-	320	92	179	-87	-	119
Sep	18 991	6 309	9 026	-2 717	14 525	14 971	-446	-	-1 842	-106	-73	-33	-	1 643
Oct	...	...	...	-1 392	-7 817	-7 718	101	-200	-1 302	...	...	22	-	3 604

21. MERCADO PRIMARIO DE VALORES
A) Economía nacional

Millones de euros

	Valores distintos de acciones, excepto derivados financieros. Valor nominal									Acciones cotizadas: capitalización			Participaciones en fondos de inversión
	Total	Instituciones financieras			Administraciones Públicas				Sociedades no financieras	Total	Instituciones financieras	Sociedades no financieras	Patrimonio
		Total	Monetarias	No monetarias	Total	Administración central	CCAA	CCLL					
	1	2	3	4	5	6	7	8	9	10	11	12	13
16	1 645 819	572 613	307 453	265 160	985 492	937 581	46 753	1 158	87 714	639 436	190 003	449 433	271 294
17	1 677 346	553 881	343 591	210 289	1 029 821	982 042	46 785	993	93 644	713 894	226 845	487 050	298 080
18	1 710 434	542 890	357 070	185 820	1 064 815	1 020 767	43 189	859	102 728	610 099	174 450	435 649	288 454
19	1 755 938	555 936	377 137	178 799	1 082 581	1 036 880	44 895	806	117 421	689 835	173 444	516 390	294 664
20	1 886 565	579 325	391 682	187 644	1 180 127	1 137 205	42 115	806	127 113	613 434	127 603	485 831	293 336
21	1 983 177	596 259	426 164	170 095	1 245 071	1 198 435	46 030	606	141 847	676 659	153 252	523 407	337 608
21 *May*	1 930 225	579 412	399 556	179 856	1 217 018	1 172 062	44 150	806	133 795	692 190	164 326	527 865	314 935
Jun	1 958 783	588 239	406 604	181 635	1 236 237	1 191 249	44 382	606	134 306	672 364	157 635	514 728	322 649
Jul	1 950 868	588 569	413 708	174 862	1 225 589	1 179 626	45 357	606	136 710	667 995	156 358	511 637	325 437
Ago	1 952 777	587 410	413 851	173 559	1 230 027	1 184 062	45 359	606	135 340	684 054	160 776	523 278	329 439
Sep	1 975 258	594 164	419 209	174 955	1 244 333	1 198 703	45 023	606	136 761	678 846	163 407	515 439	327 806
Oct	1 972 595	594 782	421 156	173 627	1 234 685	1 188 866	45 213	606	143 128	696 918	166 364	530 554	334 025
Nov	1 989 737	605 107	432 507	172 600	1 241 061	1 194 996	45 459	606	143 569	648 002	144 059	503 942	333 377
Dic	1 983 177	596 259	426 164	170 095	1 245 071	1 198 435	46 030	606	141 847	676 659	153 252	523 407	337 608
22 *Ene*	1 973 937	587 491	418 361	169 130	1 243 230	1 196 604	46 020	606	143 216	661 621	163 159	498 463	330 115
Feb	1 984 935	580 004	416 631	163 372	1 262 105	1 215 626	45 873	606	142 826	650 746	158 899	491 846	322 946
Mar	2 008 630	594 185	426 303	167 881	1 272 771	1 226 168	45 997	606	141 674	648 013	162 084	485 929	324 306
Abr	1 994 502	591 746	425 029	166 717	1 262 645	1 215 463	46 576	606	140 111	656 777	154 776	502 002	319 335
May	2 007 864	596 763	431 442	165 322	1 272 259	1 225 585	46 068	606	138 842	505 495	156 812	348 683	318 134
Jun	2 021 238	593 269	429 410	163 858	1 290 062	1 243 069	46 386	606	137 908	623 477	147 360	476 118	307 818
Jul	2 025 678	585 496	424 547	160 949	1 302 156	1 255 234	46 315	606	138 027	630 726	138 793	491 933	318 621
Ago	2 034 224	587 912	428 432	159 481	1 307 778	1 260 869	46 303	606	138 534	610 359	139 898	470 461	312 389
Sep	2 054 531	595 256	438 447	156 809	1 322 304	1 275 839	45 859	606	136 970	568 306	140 946	427 360	...
Oct	...	...	...	155 387	1 314 473	1 268 116	45 951	406	135 479	...	...	...	...

21. MERCADO PRIMARIO DE VALORES
A) Economía nacional

Valores nominales — *Millones de euros*

	Economía nacional			Instituciones financieras			Administraciones Públicas			Sociedades no financieras		
	Total	A corto plazo	A largo plazo	Total	A corto plazo	A largo plazo	Total	A corto plazo	A largo plazo	Total	A corto plazo	A largo plazo
	1	2	3	4	5	6	7	8	9	10	11	12
16	-4 214	-5 230	1 016	-28 839	4 855	-33 694	21 249	-10 265	31 514	3 376	180	3 197
17	37 198	-7 722	44 920	-17 328	-8 656	-8 672	44 675	537	44 138	9 851	395	9 456
18	31 690	-10 392	42 082	-9 009	-14 056	5 047	34 995	1 816	33 179	5 704	1 831	3 872
19	43 852	-9 885	53 737	11 735	-4 352	16 086	17 736	-8 815	26 552	14 382	3 283	11 099
20	135 512	16 392	119 121	27 011	658	26 353	97 607	15 841	81 765	10 894	-108	11 002
21	91 136	8 338	82 798	12 694	8 770	3 924	64 904	-2 107	67 012	13 538	1 675	11 862
21 *E-O*	82 582	2 331	80 252	12 850	8 901	3 949	54 536	-9 770	64 306	15 197	3 200	11 997
22 *E-O*	63 346	-24 570	87 916	-8 657	-7 822	-835	69 380	-20 055	89 434	-6 496	378	-6 874
21 *Ago*	1 726	-1 077	2 803	-1 307	-23	-1 284	4 437	-755	5 192	-1 404	-299	-1 105
Sep	21 301	64	21 236	5 831	489	5 342	14 296	-418	14 714	1 174	-6	1 180
Oct	-2 385	4 133	-6 518	897	2 540	-1 642	-9 643	953	-10 596	6 361	640	5 721
Nov	15 558	4 078	11 480	9 046	2 795	6 251	6 357	1 416	4 941	154	-133	287
Dic	-7 004	1 929	-8 933	-9 202	-2 926	-6 276	4 011	6 246	-2 236	-1 813	-1 392	-422
22 *Ene*	-10 413	-7 252	-3 161	-10 175	-8 323	-1 852	-1 854	-71	-1 782	1 616	1 142	473
Feb	11 317	2 850	8 467	-7 365	-2 188	-5 177	18 879	4 868	14 011	-197	170	-367
Mar	23 920	-5 878	29 798	13 416	-227	13 643	10 678	-6 058	16 736	-175	406	-581
Abr	-17 424	-5 126	-12 298	-5 021	665	-5 686	-10 148	-5 780	-4 368	-2 256	-12	-2 244
May	14 839	-7 907	22 747	6 407	-1 330	7 737	9 625	-5 522	15 147	-1 193	-1 056	-137
Jun	12 006	-777	12 783	-4 546	1 908	-6 454	17 799	-2 146	19 945	-1 246	-539	-708
Jul	2 676	-752	3 428	-9 174	-636	-8 538	12 070	-1 019	13 089	-220	904	-1 123
Ago	7 434	-652	8 085	1 491	545	946	5 623	-1 522	7 144	320	325	-5
Sep	18 991	923	18 068	6 309	1 763	4 545	14 525	-1 015	15 539	-1 842	175	-2 017
Oct	...	...	...	...	...	...	-7 817	-1 791	-6 026	-1 302	-1 137	-165

21. MERCADO PRIMARIO DE VALORES
A) Economía nacional

Valores nominales — *Millones de euros*

	Economía nacional			Instituciones financieras			Administraciones Públicas			Sociedades no financieras		
	Total	A corto plazo	A largo plazo	Total	A corto plazo	A largo plazo	Total	A corto plazo	A largo plazo	Total	A corto plazo	A largo plazo
	1	2	3	4	5	6	7	8	9	10	11	12
16	1 645 819	112 974	1 532 845	572 613	28 574	544 040	985 492	82 713	902 779	87 714	1 685	86 028
17	1 677 346	108 935	1 568 411	553 881	23 599	526 217	1 029 821	83 250	950 635	93 644	2 080	91 564
18	1 710 434	112 509	1 597 925	542 890	23 562	505 002	1 064 815	85 013	994 129	102 728	3 912	98 817
19	1 755 938	102 442	1 653 497	555 936	19 133	536 803	1 082 581	76 198	1 006 383	117 421	7 110	110 311
20	1 886 565	117 849	1 768 717	579 325	18 807	560 518	1 180 127	92 039	1 088 088	127 113	7 003	120 110
21	1 983 177	127 343	1 855 834	596 259	28 729	567 529	1 245 071	89 932	1 155 140	141 847	8 682	133 165
21 *May*	1 930 225	116 692	1 813 533	579 412	23 517	555 895	1 217 018	85 033	1 131 985	133 795	8 142	125 653
Jun	1 958 783	115 045	1 843 738	588 239	24 013	564 226	1 236 237	83 314	1 152 923	134 306	7 717	126 588
Jul	1 950 868	117 491	1 833 377	588 569	25 131	563 438	1 225 589	82 489	1 143 100	136 710	9 871	126 839
Ago	1 952 777	116 466	1 836 311	587 410	25 160	562 250	1 230 027	81 734	1 148 293	135 340	9 571	125 768
Sep	1 975 258	116 819	1 858 439	594 164	25 938	568 226	1 244 333	81 316	1 163 016	136 761	9 565	127 196
Oct	1 972 595	120 838	1 851 757	594 782	28 363	566 420	1 234 685	82 269	1 152 416	143 128	10 206	132 922
Nov	1 989 737	125 296	1 864 441	605 107	31 537	573 570	1 241 061	83 685	1 157 375	143 569	10 073	133 496
Dic	1 983 177	127 343	1 855 834	596 259	28 729	567 529	1 245 071	89 932	1 155 140	141 847	8 682	133 165
22 *Ene*	1 973 937	120 335	1 853 603	587 491	20 655	566 836	1 243 230	89 860	1 153 370	143 216	9 819	133 396
Feb	1 984 935	123 220	1 861 715	580 004	18 502	561 501	1 262 105	94 729	1 167 376	142 826	9 989	132 837
Mar	2 008 630	117 565	1 891 065	594 185	18 498	575 686	1 272 771	88 671	1 184 101	141 674	10 396	131 278
Abr	1 994 502	112 897	1 881 605	591 746	19 621	572 125	1 262 645	82 891	1 179 754	140 111	10 385	129 726
May	2 007 864	104 874	1 902 991	596 763	18 174	578 589	1 272 259	77 369	1 194 889	138 842	9 330	129 512
Jun	2 021 238	104 246	1 916 993	593 269	20 218	573 051	1 290 062	75 224	1 214 838	137 908	8 804	129 104
Jul	2 025 678	103 719	1 921 960	585 496	19 806	565 690	1 302 156	74 205	1 227 951	138 027	9 708	128 319
Ago	2 034 224	103 266	1 930 957	587 912	20 550	567 362	1 307 778	72 683	1 235 095	138 534	10 033	128 501
Sep	2 054 531	104 371	1 950 160	595 256	22 494	572 762	1 322 304	71 668	1 250 636	136 970	10 208	126 762
Oct	...	...	...	...	...	...	1 314 473	69 877	1 244 596	135 479	9 071	126 407

21. MERCADO PRIMARIO DE VALORES
A) Economía nacional

Valores nominales, excepto emisiones cupón cero, valoradas por el efectivo captado — *Millones de euros*

	Total				del cual							
					Instituciones financieras				Administraciones Públicas			
	Total	Cupón fijo	Cupón indiciado	Cupón cero	Total	Cupón fijo	Cupón indiciado	Cupón cero	Total	Cupón fijo	Cupón indiciado	Cupón cero
	1	2	3	4	5	6	7	8	9	10	11	12
16	1 532 845	1 162 109	365 853	4 884	544 040	254 854	284 902	4 284	902 779	825 501	77 278	-
17	1 568 411	1 188 057	376 831	3 523	526 217	235 374	288 441	2 401	950 635	866 352	84 262	21
18	1 597 925	1 217 970	377 142	2 814	505 002	224 067	279 349	1 586	994 129	901 084	92 964	81
19	1 653 497	1 272 765	370 176	10 556	536 803	243 590	290 581	2 632	1 006 383	924 361	74 970	7 052
20	1 768 717	1 377 209	386 248	5 260	560 518	258 904	299 983	1 631	1 088 088	1 003 511	82 108	2 469
21	1 855 834	1 455 979	397 616	2 239	567 529	258 562	307 937	1 031	1 155 140	1 070 429	84 585	126
21 *May*	1 813 533	1 405 194	402 218	6 121	555 895	246 830	307 916	1 148	1 131 985	1 038 789	89 147	4 049
Jun	1 843 738	1 428 509	408 127	7 101	564 226	250 558	312 725	944	1 152 923	1 058 028	89 757	5 139
Jul	1 833 377	1 426 735	399 570	7 072	563 438	257 540	304 933	964	1 143 100	1 048 971	88 990	5 139
Ago	1 836 311	1 430 752	398 480	7 080	562 250	257 770	303 521	959	1 148 293	1 053 837	89 312	5 144
Sep	1 858 439	1 449 679	401 206	7 554	568 226	261 228	306 009	990	1 163 016	1 067 903	89 549	5 565
Oct	1 851 757	1 442 745	401 444	7 568	566 420	259 718	305 711	991	1 152 416	1 056 750	90 086	5 580
Nov	1 864 441	1 454 706	402 110	7 625	573 570	260 662	311 916	992	1 157 375	1 067 304	84 490	5 581
Dic	1 855 834	1 455 979	397 616	2 239	567 529	258 562	307 937	1 031	1 155 140	1 070 429	84 585	126
22 *Ene*	1 853 603	1 452 176	399 315	2 112	566 836	257 127	308 680	1 029	1 153 370	1 068 093	85 143	133
Feb	1 861 715	1 466 802	392 789	2 124	561 501	253 968	306 447	1 086	1 167 376	1 085 933	81 350	93
Mar	1 891 065	1 476 524	407 292	7 249	575 686	253 538	321 004	1 144	1 184 101	1 097 062	81 839	5 199
Abr	1 881 605	1 465 070	404 481	12 055	572 125	253 325	317 661	1 139	1 179 754	1 087 396	82 369	9 989
May	1 902 991	1 479 659	406 596	16 736	578 589	258 260	319 244	1 084	1 194 889	1 097 393	82 943	14 552
Jun	1 916 993	1 493 189	405 206	18 598	573 051	254 608	317 359	1 084	1 214 838	1 114 990	83 599	16 249
Jul	1 921 960	1 497 868	403 993	20 098	565 690	248 826	315 740	1 124	1 227 951	1 126 104	84 112	17 735
Ago	1 930 957	1 505 499	404 050	21 409	567 362	251 046	315 184	1 132	1 235 095	1 131 298	84 724	19 073
Sep	1 950 160	1 523 243	404 886	22 031	572 762	255 959	315 755	1 048	1 250 636	1 145 800	84 988	19 849
Oct	...	...	...	...	...	...	...	...	1 244 596	1 138 776	85 233	20 587

21. MERCADO PRIMARIO DE VALORES
B) Instituciones financieras

Valores nominales — *Millones de euros*

	Total	Instituciones financieras monetarias							Otros intermediarios financieros, excepto empresas de seguros y fondos de pensiones					Empresas de seguros y fondos de pensiones
		Total	A corto plazo			A largo plazo			Total	A corto plazo	A largo plazo	del cual		
			Total	En euros	En monedas distintas del euro	Total	En euros	En monedas distintas del euro				Fondos de titulización	Particip. preferentes y valores Ley 19/2003	
	1	2	3	4	5	6	7	8	9	10	11	12	13	14
16	-28 839	-21 558	2 312	761	1 551	-23 870	-20 993	-2 877	-7 450	2 543	-9 993	-2 479	-9 615	169
17	-17 328	9 887	-2 622	-5 504	2 882	12 509	5 115	7 394	-27 214	-6 034	-21 180	-12 384	-12 223	-
18	-9 009	12 720	1 394	-275	1 669	11 326	11 679	-353	-21 728	-15 450	-6 279	-19 165	-2 164	-
19	11 735	19 341	-4 569	-4 226	-343	23 910	19 237	4 673	-7 607	217	-7 824	-9 538	679	-
20	27 011	17 996	851	-985	1 836	17 145	11 811	5 334	9 015	-193	9 208	9 137	-944	-
21	12 694	30 831	8 510	2 642	5 868	22 321	11 166	11 155	-17 968	260	-18 228	-19 330	-326	-169
21 *E-O*	12 850	27 397	8 730	577	8 153	18 666	8 106	10 560	-14 378	171	-14 549	-15 529	-326	-169
22 *E-O*	-8 657	4 681	-7 850	-1 490	-6 360	12 531	636	11 895	-14 730	218	-14 948	-14 352	-82	-
21 *Ago*	-1 307	5	-26	66	-92	31	-392	423	-1 312	3	-1 315	-1 301	-10	-
Sep	5 831	4 480	447	116	331	4 033	2 795	1 238	1 351	42	1 309	1 337	-38	-
Oct	897	2 213	2 376	655	1 722	-163	-893	729	-1 316	163	-1 479	-1 445	-45	-
Nov	9 046	10 124	2 708	2 315	393	7 416	6 481	934	-1 078	87	-1 165	-1 439	-	-
Dic	-9 202	-6 689	-2 928	-249	-2 679	-3 761	-3 422	-340	-2 513	2	-2 515	-2 362	-0	-
22 *Ene*	-10 175	-8 709	-8 324	-3 182	-5 142	-385	-675	290	-1 466	1	-1 466	-1 423	-40	-
Feb	-7 365	-1 755	-2 197	-1 523	-674	442	230	213	-5 610	10	-5 619	-4 943	-	-
Mar	13 416	8 926	-352	-122	-230	9 278	6 650	2 628	4 490	126	4 365	4 373	-9	-
Abr	-5 021	-3 742	760	865	-105	-4 502	-4 311	-191	-1 279	-94	-1 184	-1 674	-	-
May	6 407	7 206	-1 299	-551	-748	8 505	6 027	2 479	-799	-31	-768	-765	-8	-
Jun	-4 546	-3 031	1 902	956	946	-4 933	-5 131	197	-1 515	6	-1 521	-1 515	-15	-
Jul	-9 174	-6 233	-593	751	-1 344	-5 640	-5 645	5	-2 941	-43	-2 898	-2 562	-	-
Ago	1 491	2 994	500	-334	834	2 494	-2 082	4 576	-1 503	45	-1 548	-1 545	-5	-
Sep	6 309	9 026	1 754	1 650	104	7 272	5 575	1 697	-2 717	9	-2 727	-2 710	-	-
Oct	...	...	...	...	...	...	...	...	-1 392	190	-1 581	-1 587	-5	-

21. MERCADO PRIMARIO DE VALORES
B) Instituciones financieras

Valores nominales — *Millones de euros*

	Total	Instituciones financieras monetarias							Otros intermediarios financieros, excepto empresas de seguros y fondos de pensiones					Empresas de seguros y fondos de pensiones
		Total	A corto plazo			A largo plazo			Total	A corto plazo	del cual A largo plazo			
			Total	En euros	En monedas distintas del euro	Total	En euros	En monedas distintas del euro				Fondos de titulización	Particip. preferentes y valores Ley 19/2003	
	1	2	3	4	5	6	7	8	9	10	11	12	13	14
16	572 613	307 453	18 757	16 372	2 385	288 695	278 546	10 149	264 992	9 816	341 229	205 383	39 527	169
17	553 881	343 591	21 797	15 402	6 395	321 795	298 360	23 434	210 120	9 931	281 786	192 999	4 204	169
18	542 890	357 070	22 882	14 375	8 507	334 189	310 039	24 149	185 652	29 333	232 047	173 834	2 040	169
19	555 936	377 137	18 260	10 115	8 145	358 877	329 440	29 437	178 630	874	177 757	164 297	2 676	169
20	579 325	391 682	18 126	9 130	8 996	373 556	341 251	32 305	187 475	681	186 794	173 434	1 730	169
21	596 259	426 164	27 789	11 772	16 016	398 376	352 417	45 958	170 095	941	169 154	154 104	1 404	-
21 *May*	579 412	399 556	22 864	6 910	15 954	376 692	340 264	36 428	179 856	653	179 202	165 474	1 509	-
Jun	588 239	406 604	23 350	8 060	15 289	383 255	343 795	39 460	181 635	664	180 972	166 587	1 507	-
Jul	588 569	413 708	24 487	8 869	15 618	389 220	347 846	41 374	174 862	644	174 218	159 313	1 497	-
Ago	587 410	413 851	24 513	8 936	15 578	389 338	347 455	41 883	173 559	647	172 912	158 013	1 488	-
Sep	594 164	419 209	25 249	9 052	16 197	393 960	350 250	43 710	174 955	689	174 266	159 350	1 449	-
Oct	594 782	421 156	27 511	9 707	17 804	393 645	349 358	44 287	173 627	852	172 775	157 905	1 404	-
Nov	605 107	432 507	30 598	12 021	18 577	401 908	355 839	46 069	172 600	939	171 662	156 466	1 404	-
Dic	596 259	426 164	27 789	11 772	16 016	398 376	352 417	45 958	170 095	941	169 154	154 104	1 404	-
22 *Ene*	587 491	418 361	19 708	8 591	11 118	398 653	351 742	46 911	169 130	947	168 183	152 681	1 364	-
Feb	580 004	416 631	17 546	7 067	10 478	399 086	351 972	47 114	163 372	956	162 416	147 738	1 364	-
Mar	594 185	426 303	17 416	6 945	10 471	408 887	358 622	50 265	167 881	1 082	166 799	152 111	1 356	-
Abr	591 746	425 029	18 633	7 810	10 823	406 396	354 310	52 086	166 717	988	165 729	150 437	1 356	-
May	596 763	431 442	17 217	7 259	9 958	414 224	360 337	53 887	165 322	957	164 365	149 672	1 347	-
Jun	593 269	429 410	19 255	8 216	11 040	410 155	355 206	54 949	163 858	963	162 896	148 157	1 332	-
Jul	585 496	424 547	18 887	8 967	9 920	405 660	349 561	56 099	160 949	920	160 029	145 595	1 332	-
Ago	587 912	428 432	19 586	8 632	10 953	408 846	347 479	61 367	159 481	965	158 516	144 050	1 327	-
Sep	595 256	438 447	21 520	10 282	11 238	416 927	353 053	63 874	156 809	974	155 835	141 339	1 327	-
Oct	...	...	...	...	...	...	...	...	155 387	1 164	154 223	139 752	1 322	-

21. MERCADO PRIMARIO DE VALORES
B) Instituciones financieras

Valores nominales — *Millones de euros*

	A corto plazo			A largo plazo											
				Total			Valores hipotecarios			Obligaciones subordinadas			Otros valores		
	Emisiones netas	Emisiones brutas	Amortizaciones	Emisiones netas	Emisiones brutas	Amortizaciones	Emisiones netas	Emisiones brutas	Amortizaciones	Emisiones netas	Emisiones brutas	Amortizaciones	Emisiones netas	Emisiones brutas	Amortizaciones
	1	2	3	4	5	6	7	8	9	10	11	12	13	14	15
16	761	25 950	25 189	-20 993	54 165	75 158	-5 545	33 893	39 438	517	1 375	858	-15 965	18 898	34 863
17	-5 504	19 870	25 375	5 115	64 415	59 301	-6 312	28 888	35 199	10 411	13 767	3 357	1 016	21 760	20 745
18	-275	22 224	22 499	11 679	52 919	41 240	8 995	26 575	17 580	3 901	7 300	3 399	-1 217	19 044	20 261
19	-4 226	17 873	22 098	19 237	56 559	37 321	5 030	24 235	19 205	-2 831	3 700	6 531	17 038	28 624	11 585
20	-985	16 424	17 409	11 811	59 778	47 967	6 453	26 110	19 657	80	4 100	4 020	5 278	29 568	24 290
21	2 642	19 953	17 311	11 166	60 636	49 470	-1 530	26 920	28 450	2 289	6 035	3 746	10 406	27 681	17 275
21 *E-S*	-78	13 743	13 821	8 999	43 135	34 136	1 497	20 170	18 673	1 216	4 785	3 569	6 287	18 180	11 893
22 *E-S*	-1 490	17 950	19 440	636	52 318	51 682	-658	27 400	28 058	-4 518	300	4 818	5 812	24 618	18 805
21 *Ago*	66	1 222	1 156	-392	1	392	-	-	-	-125	-	125	-267	1	267
Sep	116	3 398	3 282	2 795	5 497	2 701	950	1 700	750	250	1 750	1 500	1 595	2 047	451
Oct	655	1 923	1 269	-893	3 437	4 330	-1 435	-	1 435	-	-	-	542	3 437	2 895
Nov	2 315	3 262	947	6 481	10 051	3 569	4 639	6 000	1 361	1 075	1 250	175	768	2 801	2 033
Dic	-249	1 025	1 274	-3 422	4 014	7 435	-6 230	750	6 980	-1	-	1	2 810	3 264	454
22 *Ene*	-3 182	436	3 618	-675	6 620	7 295	-3 350	1 500	4 850	297	300	3	2 378	4 820	2 442
Feb	-1 523	431	1 955	230	3 156	2 926	3 000	3 000	-	-510	-	510	-2 261	156	2 417
Mar	-122	2 245	2 367	6 650	13 245	6 595	6 800	9 800	3 000	-800	-	800	650	3 445	2 795
Abr	865	2 351	1 486	-4 311	1 245	5 556	-1 507	-	1 507	-1 318	-	1 318	-1 486	1 245	2 731
May	-551	703	1 254	6 027	7 872	1 845	1 639	2 100	461	-1 250	-	1 250	5 638	5 772	134
Jun	956	2 606	1 650	-5 131	6 650	11 781	-5 350	5 000	10 350	-49	-	49	268	1 650	1 382
Jul	751	3 353	2 602	-5 645	519	6 165	-	-	-	-889	-	889	-4 756	519	5 276
Ago	-334	894	1 228	-2 082	209	2 291	-2 250	-	2 250	-	-	-	168	209	41
Sep	1 650	4 931	3 281	5 575	12 801	7 226	360	6 000	5 640	-	-	-	5 215	6 801	1 586

21. MERCADO PRIMARIO DE VALORES
B) Instituciones financieras

Valores nominales — *Millones de euros*

	Total	A corto plazo	A largo plazo: Total	Valores hipotecarios	Obligaciones subordinadas	Otros valores	del cual: Cédulas territoriales	del cual: ICO (a)
	1	2	3	4	5	6	7	8
16	294 919	16 372	278 546	188 928	17 161	72 458	26 487	20 444
17	313 762	15 402	298 360	182 616	34 276	81 468	23 462	15 439
18	324 414	14 375	310 039	191 611	38 178	80 251	19 962	11 238
19	339 555	10 115	329 440	196 586	35 346	97 508	20 762	9 368
20	350 381	9 130	341 251	203 039	35 427	102 786	18 262	8 283
21	364 190	11 772	352 417	201 509	37 716	113 192	17 544	6 836
21 *Abr*	346 361	6 427	339 934	201 297	34 809	103 829	18 262	5 959
May	347 175	6 910	340 264	200 260	35 707	104 297	19 044	5 959
Jun	351 855	8 060	343 795	198 665	36 517	108 612	19 144	6 459
Jul	356 716	8 869	347 846	203 585	36 517	107 744	19 144	5 959
Ago	356 390	8 936	347 455	203 585	36 392	107 477	19 144	5 949
Sep	359 302	9 052	350 250	204 535	36 642	109 072	19 144	5 699
Oct	359 064	9 707	349 358	203 100	36 642	109 615	19 144	6 346
Nov	367 860	12 021	355 839	207 739	37 717	110 382	17 544	6 846
Dic	364 190	11 772	352 417	201 509	37 716	113 192	17 544	6 836
22 *Ene*	360 333	8 591	351 742	198 159	38 013	115 570	18 044	6 836
Feb	359 039	7 067	351 972	201 159	37 504	113 309	18 044	6 836
Mar	365 567	6 945	358 622	207 959	36 704	113 959	19 694	6 836
Abr	362 121	7 810	354 310	206 452	35 386	112 473	19 694	5 736
May	367 596	7 259	360 337	208 091	34 136	118 111	19 694	6 236
Jun	363 422	8 216	355 206	202 741	34 087	118 379	19 220	6 236
Jul	358 527	8 967	349 561	202 741	33 198	113 622	14 085	6 186
Ago	356 111	8 632	347 479	200 491	33 198	113 790	14 085	6 186
Sep	363 336	10 282	353 053	200 851	33 198	119 004	14 585	6 671

21. MERCADO PRIMARIO DE VALORES
B) Instituciones financieras

Millones de euros

	Emisiones netas: Acciones: Total	del cual: OIFM	Cotizadas: Total	del cual: OIFM	No cotizadas: Total	del cual: OIFM	Participaciones en fondos de inversión: Total	del cual: OIFM	Ofertas públicas de venta: Total	del cual: OIFM	Saldos vivos (a precio de mercado): Acciones cotizadas: Total	del cual: OIFM	Participaciones en fondos de inversión: Total	del cual: OIFM
	1	2	3	4	5	6	7	8	9	10	11	12	13	14
16	2 571	2 665	4 715	2 581	-2 144	84	7 150	1 515	-	-	190 003	163 430	271 294	9 722
17	8 197	7 682	8 319	7 682	-122	-	18 751	-2 488	756	756	226 845	190 683	298 080	7 122
18	1 199	286	1 420	322	-222	-36	8 039	-345	-	-	174 450	137 698	288 454	6 810
19	2 480	1 647	2 466	1 638	15	9	1 776	-776	189	-	173 444	132 373	294 664	3 788
20	989	327	989	327	-	-	1 173	797	-	-	127 603	96 067	293 336	4 572
21	7 318	6 562	7 069	6 313	-	-	25 578	-87	-	-	153 252	115 556	337 608	4 459
21 *Abr*	11	-	11	-	-	-	2 220	-87	-	-	154 381	117 969	312 209	4 666
May	14	-	14	-	-	-	2 489	-58	-	-	164 326	126 751	314 935	4 604
Jun	61	-	61	-	-	-	2 699	-91	-	-	157 635	121 269	322 649	4 511
Jul	99	-	99	-	-	-	2 419	24	-	-	156 358	119 669	325 437	4 533
Ago	1 408	1 075	1 159	826	-	-	1 166	-16	-	-	160 776	122 745	329 439	4 515
Sep	186	-	186	-	-	-	2 178	-12	-	-	163 407	125 541	327 806	4 500
Oct	1	-	1	-	-	-	2 065	-102	-	-	166 364	128 309	334 025	4 398
Nov	0	-	0	-	-	-	1 671	-40	-	-	144 059	107 080	333 377	4 357
Dic	1	-	1	-	-	-	1 825	104	-	-	153 252	115 556	337 608	4 459
22 *Ene*	11	-	11	-	-	-	-213	-365	-	-	163 159	125 527	330 115	4 092
Feb	106	-	106	-	-	-	421	64	-	-	158 899	122 294	322 946	4 154
Mar	1	-	1	-	-	-	1 626	67	-	-	162 084	125 186	324 306	4 218
Abr	-642	-732	-642	-732	-	-	1 161	-14	-	-	154 776	118 777	319 335	4 201
May	18	-	18	-	-	-	1 376	30	-	-	156 812	125 379	318 134	4 229
Jun	-1 043	-1 218	-1 043	-1 218	-	-	930	-11	-	-	147 360	112 814	307 818	4 211
Jul	-676	-699	-676	-699	-	-	1 117	25	-	-	138 793	103 254	318 621	4 235
Ago	179	-	179	-	-	-	119	46	-	-	139 898	104 710	312 389	4 283
Sep	-73	-	-73	-	-	-	1 643	-29	-	-	140 946	108 362	...	...

21. MERCADO PRIMARIO DE VALORES
C) Administraciones Públicas

21.11 Valores distintos de acciones, exceptos derivados financieros
Administración central
Detalle por instrumentos. Emisiones netas

Valores nominales — *Millones de euros*

	Total	A corto plazo				A largo plazo									
		Total	Letras y pagarés del Tesoro	Papel comercial	Valores asumidos	Total	En euros						En monedas distintas del euro		
							Total	Letras del Tesoro (a)	Bonos (b)	Obligaciones y notas (c)	Euro-notas	Valores asumidos	Total	Bonos y obligaciones	Euro-notas
	1	2	3	4	5	6	7	8	9	10	11	12	13	14	15
17	44 733	537	-3 528	-	-	44 197	44 535	-	-11 670	49 912	-	-	-338	-	-338
18	38 750	1 870	-8 393	-	-	36 880	38 502	-	-42 389	67 694	-	-	-1 621	-	-1 621
19	16 091	-9 024	-9 024	-	-	25 115	25 115	6 917	-17 164	35 362	-	-	-	-	-
20	100 367	15 979	15 981	-	-	84 388	84 388	-4 551	10 028	78 910	-	-	-	-	-
21	61 199	-2 057	2 010	-	-	63 256	63 256	-2 366	-23 499	91 770	-	-	-	-	-
21 *E-O*	51 640	-9 684	-5 618	-	-	61 324	61 324	3 080	-18 576	79 469	-	-	-	-	-
22 *E-O*	69 666	-19 964	-24 022	-	-	89 630	89 630	20 476	-1 575	70 729	-	-	-	-	-
21 *Ago*	4 436	-751	-751	-	-	5 187	5 187	-	3 223	1 964	-	-	-	-	-
Sep	14 636	-392	-392	-	-	15 028	15 028	398	2 931	11 698	-	-	-	-	-
Oct	-9 837	974	974	-	-	-10 811	-10 811	-	-17 574	6 763	-	-	-	-	-
Nov	6 121	1 294	1 296	-	-	4 826	4 826	-	-4 448	9 274	-	-	-	-	-
Dic	3 438	6 332	6 332	-	-	-2 894	-2 894	-5 446	-475	3 027	-	-	-	-	-
22 *Ene*	-1 839	-49	-49	-	-	-1 790	-1 790	-	3 754	-5 544	-	-	-	-	-
Feb	19 024	4 834	770	-	-	14 191	14 191	-	1 270	12 921	-	-	-	-	-
Mar	10 550	-6 028	-6 028	-	-	16 578	16 578	5 073	6 102	5 403	-	-	-	-	-
Abr	-10 720	-5 765	-5 765	-	-	-4 954	-4 954	4 778	-17 314	7 582	-	-	-	-	-
May	10 130	-5 517	-5 517	-	-	15 647	15 647	4 564	5 142	5 941	-	-	-	-	-
Jun	17 482	-2 106	-2 100	-	-	19 588	19 588	1 666	3 938	13 984	-	-	-	-	-
Jul	12 150	-1 033	-1 033	-	-	13 182	13 182	1 479	3 224	8 480	-	-	-	-	-
Ago	5 637	-1 508	-1 508	-	-	7 144	7 144	1 338	2 037	3 770	-	-	-	-	-
Sep	14 971	-1 015	-1 015	-	-	15 986	15 986	799	3 867	11 320	-	-	-	-	-
Oct	-7 718	-1 776	-1 776	-	-	-5 941	-5 941	781	-13 595	6 873	-	-	-	-	-

Nota: Las emisiones en euros incluyen históricamente todas las emisiones denominadas en euros o cualquiera de sus denominaciones nacionales.

(a) De acuerdo con el SEC2010 (Reglamento UE 549/2013) y el Manual de Estadísticas de Valores (BIS-BCE-FMI, 2015), incluye Letras del Tesoro cuyo vencimiento original es superior a un año
(b) Incluye deuda desgravable emitida desde 1977 y amortizada en 1991.
(c) Incluye deuda emitida antes de 1977 y deuda perpetua amortizadas o canjeadas en 1998.

21. MERCADO PRIMARIO DE VALORES
C) Administraciones Públicas

21.12 Valores distintos de acciones, excepto derivados financieros
Administración central
Detalle por instrumentos. Saldos vivos

Valores nominales — *Millones de euros*

	Total	A corto plazo				A largo plazo									
		Total	Letras y pagarés del Tesoro	Papel comercial	Valores asumidos	Total	Euros						Monedas distintas del euro		
							Total	Letras del Tesoro (a)	Bonos (b)	Obligaciones y notas (c)	Euro-notas	Valores asumidos	Total	Bonos y obligaciones	Euro-notas
	1	2	3	4	5	6	7	8	9	10	11	12	13	14	15
17	982 042	82 899	78 835	-	-	899 143	896 852	-	268 898	627 797	-	156	2 291	-	2 291
18	1 020 767	84 769	70 442	-	-	935 998	935 353	-	239 706	695 491	-	156	645	-	645
19	1 036 880	75 745	61 419	-	-	961 135	960 469	6 917	219 893	730 853	-	156	666	-	666
20	1 137 205	91 724	77 400	-	-	1 045 481	1 044 856	2 366	229 921	809 764	-	156	625	-	625
21	1 198 435	89 667	79 410	-	-	1 108 768	1 108 112	-	206 422	901 534	-	156	656	-	656
21 *Ago*	1 184 062	81 458	71 200	-	-	1 102 604	1 101 963	5 048	225 988	870 771	-	156	640	-	640
Sep	1 198 703	81 067	70 808	-	-	1 117 637	1 116 991	5 446	228 919	882 470	-	156	646	-	646
Oct	1 188 866	82 041	71 782	-	-	1 106 825	1 106 180	5 446	211 345	889 233	-	156	645	-	645
Nov	1 194 996	83 335	73 078	-	-	1 111 661	1 111 006	5 446	206 897	898 507	-	156	655	-	655
Dic	1 198 435	89 667	79 410	-	-	1 108 768	1 108 112	-	206 422	901 534	-	156	656	-	656
22 *Ene*	1 196 604	89 617	79 360	-	-	1 106 987	1 106 322	-	210 176	895 990	-	156	665	-	665
Feb	1 215 626	94 451	80 130	-	-	1 121 175	1 120 513	-	211 446	908 911	-	156	662	-	662
Mar	1 226 168	88 423	74 102	-	-	1 137 746	1 137 091	5 073	217 548	914 314	-	156	655	-	655
Abr	1 215 463	82 658	68 336	-	-	1 132 805	1 132 136	9 850	200 234	921 896	-	156	669	-	669
May	1 225 585	77 141	62 820	-	-	1 148 444	1 147 783	14 414	205 376	927 837	-	156	661	-	661
Jun	1 243 069	75 035	60 720	-	-	1 168 034	1 167 371	16 080	209 314	941 821	-	156	663	-	663
Jul	1 255 234	74 002	59 687	-	-	1 181 232	1 180 553	17 559	212 538	950 301	-	156	679	-	679
Ago	1 260 869	72 494	58 179	-	-	1 188 375	1 187 698	18 897	214 575	954 070	-	156	677	-	677
Sep	1 275 839	71 479	57 164	-	-	1 204 360	1 203 684	19 695	218 442	965 390	-	156	676	-	676
Oct	1 268 116	69 703	55 388	-	-	1 198 413	1 197 742	20 476	204 847	972 263	-	156	671	-	671

Nota: Las emisiones en euros incluyen históricamente todas las emisiones denominadas en euros o cualquiera de sus denominaciones nacionales.
Véase nota del cuadro 12.9 en que se explica cómo se relacionan los datos de la deuda en valores distintos de acciones de la Administración Central elaborada según la metodología del Protocolo de Déficit Excesivo y los datos de este cuadro.

(a) De acuerdo con el SEC2010 (Reglamento UE 549/2013) y el Manual de Estadísticas de Valores (BIS-BCE-FMI, 2015), incluye Letras del Tesoro cuyo vencimiento original es superior a un año
(b) Incluye deuda desgravable emitida desde 1977 y amortizada en 1991.
(c) Incluye deuda emitida antes de 1977 y deuda perpetua amortizadas o canjeadas en 1998.

21. MERCADO PRIMARIO DE VALORES
C) Administraciones Públicas

21.13 Valores distintos de acciones, excepto derivados financieros
Administración central
Saldos vivos por plazos al vencimiento

Valores nominales — *Millones de euros*

	Total saldo vivo	Vencimientos											
		Hasta el plazo de 1 año			Entre 1 y 2 años			Entre 2 y 3 años	Entre 3 y 4 años	Entre 4 y 5 años	Entre 5 y 10 años	A más de 10 años	Plazo indefinido: perpetua
		Total	Letras, pagares del Tesoro,papel cial y val.asumidos	A medio y largo plazo y euronotas	Total	Letras y pagarés del Tesoro y papel comercial	A medio y largo plazo y euronotas						
	1	2	3	4	5	6	7	8	9	10	11	12	13
13	763 391	168 611	89 174	79 437	99 534	-	99 534	92 009	55 943	64 035	158 436	124 824	-
14	813 237	173 846	77 926	95 920	92 331	-	92 331	81 747	65 031	71 450	201 946	126 887	-
15	866 648	176 587	82 435	94 151	91 545	-	91 545	83 811	75 759	77 237	221 261	140 449	-
16	894 555	173 927	82 363	91 564	84 917	-	84 917	94 083	81 309	49 756	255 352	155 211	-
17	941 244	163 522	78 835	84 687	96 284	-	96 284	86 211	63 224	53 322	290 455	188 226	-
18	982 903	166 726	70 442	96 284	86 211	-	86 211	79 152	64 512	61 831	316 063	208 407	-
18 *IV*	982 903	166 726	70 442	96 284	86 211	-	86 211	79 152	64 512	61 831	316 063	208 407	-
19 *I*	1 042 883	182 278	68 687	113 591	104 129	-	104 129	92 387	63 368	63 432	328 556	208 733	-
II	1 049 026	182 955	67 284	115 671	103 614	-	103 614	93 197	43 193	83 618	336 397	206 052	-
III	1 046 930	177 186	65 205	111 981	108 263	-	108 263	71 972	62 780	76 296	329 989	220 443	-
IV	1 036 880	158 611	68 335	90 275	124 215	-	124 215	66 577	69 544	92 901	313 435	211 597	-
20 *I*	1 071 826	187 187	68 889	118 299	101 050	-	101 050	63 368	72 339	81 968	328 049	237 865	-
II	1 134 759	199 229	81 414	117 815	98 222	-	98 222	63 312	87 388	92 463	333 315	260 830	-
III	1 152 957	210 503	88 038	122 465	74 494	-	74 494	86 175	83 446	104 344	341 683	252 313	-
IV	1 137 205	186 216	79 766	106 450	76 549	-	76 549	108 221	94 254	91 357	360 691	219 919	-
21 *I*	1 170 559	197 563	82 265	115 298	82 229	-	82 229	89 534	107 940	78 365	365 027	249 901	-
II	1 191 249	190 292	77 822	112 470	83 852	-	83 852	103 479	98 784	84 219	375 022	255 602	-
III	1 198 703	164 995	76 254	88 741	104 689	-	104 689	103 523	105 644	90 298	357 831	271 724	-
IV	1 198 435	158 625	79 410	79 215	113 097	-	113 097	113 796	93 686	92 184	365 293	261 753	-
22 *I*	1 226 168	175 206	79 174	96 031	89 534	-	89 534	120 156	99 818	82 022	367 461	291 971	-
II	1 243 069	174 438	76 799	97 639	107 400	-	107 400	112 634	93 424	89 450	374 893	290 830	-
III	1 275 839	195 359	76 859	118 500	104 913	-	104 913	122 725	93 756	92 748	381 349	284 990	-

21. MERCADO PRIMARIO DE VALORES
C) Administraciones Públicas

21.14 Valores distintos de acciones, excepto derivados financieros
Administración central
Vida media

Años

	Total	A corto plazo				A largo plazo						
							En euros				En monedas distintas del euro	
							Emitidos por la Adción. Central				Emitidos por la Adción. Central	
		Total	Letras y pagarés del Tesoro	Papel comercial	Valores asumidos	Total	Letras del Tesoro	Bonos y obligaciones	Euronotas	Valores asumidos	Bonos y obligaciones	Euronotas
	(a)	(a)				(a)	(b)					
	1	2	3	4	5	6	7	8	9	10	11	12
13	5,62	0,41	0,41	-	-	6,31	...	6,31	-	10,92	-	6,17
14	5,96	0,43	0,43	-	-	6,55	...	6,54	-	9,92	-	7,46
15	6,31	0,42	0,42	-	-	6,93	...	6,93	-	8,92	-	6,43
16	6,67	0,44	0,44	-	-	7,30	...	7,31	-	7,92	-	5,31
17	7,06	0,43	0,43	-	-	7,67	...	7,67	-	6,92	-	5,01
18	7,43	0,45	0,45	-	-	7,97	...	7,96	-	5,92	-	17,04
19 *I*	7,24	0,49	0,42	-	-	7,82	-	7,83	-	5,67	-	16,75
II	7,26	0,44	0,41	-	-	7,80	0,80	7,84	-	5,43	-	16,54
III	7,29	0,42	0,45	-	-	7,81	0,55	7,87	-	5,17	-	16,36
IV	7,34	0,52	0,47	-	-	7,88	0,30	7,95	-	4,92	-	15,95
20 *I*	7,41	0,54	0,48	-	-	7,94	0,05	8,01	-	4,67	-	15,85
II	7,54	0,50	0,49	-	-	8,18	-	8,20	-	4,42	-	15,61
III	7,50	0,45	0,48	-	-	8,18	-	8,20	-	4,17	-	15,23
IV	7,53	0,44	0,38	-	-	8,15	0,94	8,18	-	3,92	-	14,80
21 *I*	7,73	0,44	0,40	-	-	8,32	0,70	8,35	-	3,67	-	14,63
II	7,78	0,47	0,46	-	-	8,33	0,45	8,37	-	3,42	-	14,36
III	7,78	0,45	0,48	-	-	8,32	0,19	8,35	-	3,17	-	14,19
IV	7,76	0,48	0,41	-	-	8,35	-	8,35	-	2,92	-	13,97
22 *I*	7,85	0,46	0,39	-	-	8,43	0,94	8,46	-	2,67	-	13,85
II	7,85	0,40	0,36	-	-	8,33	0,77	8,43	-	2,42	-	13,94
III	7,71	0,39	0,41	-	-	8,14	0,52	8,27	-	2,17	-	13,99

Nota: Las emisiones en euros incluyen históricamente todas las emisiones denominadas en euros o cualquiera de sus denominaciones nacionales.

(a) Sin incluir euronotas y papel comercial hasta el primer trimestre de 1996.

(b) De acuerdo con el SEC2010 (Reglamento UE 549/2013) y el Manual de Estadísticas de Valores (BIS-BCE-FMI, 2015), incluye Letras del Tesoro cuyo vencimiento original es superior a un año

21. MERCADO PRIMARIO DE VALORES
C) Administraciones Públicas

21.15 Valores distintos de acciones emitidos en euros, excepto derivados financieros. Administración central
Emisiones netas, emisiones brutas y amortizaciones

Valores nominales — *Millones de euros*

	A corto plazo			A largo plazo											
				Total			Del cual								
							Letras del Tesoro (a)			Bonos (b)			Obligaciones y notas (c)		
	Emisiones netas 1	Emisiones brutas 2	Amortizaciones 3	Emisiones netas 4	Emisiones brutas 5	Amortizaciones 6	Emisiones netas 7	Emisiones brutas 8	Amortizaciones 9	Emisiones netas 10	Emisiones brutas 11	Amortizaciones 12	Emisiones netas 13	Emisiones brutas 14	Amortizaciones 15
17	537	98 512	97 975	44 535	158 034	113 499	-	-	-	-11 670	66 583	71 960	49 912	91 451	41 539
18	1 870	95 311	93 442	38 502	150 142	111 640	-	-	-	-42 389	61 634	90 827	67 694	88 508	20 813
19	-9 024	86 224	95 248	25 115	128 604	103 488	6 917	6 917	-	-17 164	44 405	61 569	35 362	77 282	41 920
20	15 979	105 132	89 153	84 388	191 833	107 445	-4 551	2 791	7 342	10 028	68 379	58 351	78 910	120 663	41 752
21	-2 057	101 603	103 661	63 256	173 011	109 755	-2 366	3 080	5 446	-23 499	52 730	76 229	91 770	117 202	25 431
21 *E-O*	-9 684	77 936	87 620	61 324	157 932	96 608	3 080	3 080	-	-18 576	49 952	68 528	79 469	104 900	25 431
22 *E-O*	-19 964	60 706	80 669	89 630	158 791	69 161	20 476	20 476	-	-1 575	44 659	46 234	70 729	93 656	22 927
21 *Ago*	-751	7 308	8 060	5 187	5 285	98	-	-	-	3 223	3 321	98	1 964	1 964	-
Sep	-392	6 898	7 289	15 028	15 598	570	398	398	-	2 931	3 501	570	11 698	11 698	-
Oct	974	7 254	6 280	-10 811	10 133	20 944	-	-	-	-17 574	3 370	20 944	6 763	6 763	-
Nov	1 294	7 078	5 784	4 826	11 085	6 259	-	-	-	-4 448	1 811	6 259	9 274	9 274	-
Dic	6 332	16 589	10 257	-2 894	3 994	6 888	-5 446	-	5 446	-475	967	1 442	3 027	3 027	-
22 *Ene*	-49	8 374	8 423	-1 790	21 387	23 177	-	-	-	3 754	4 004	250	-5 544	17 383	22 927
Feb	4 834	12 976	8 142	14 191	18 680	4 489	-	-	-	1 270	5 759	4 489	12 921	12 921	-
Mar	-6 028	2 923	8 951	16 578	17 883	1 305	5 073	5 073	-	6 102	7 407	1 305	5 403	5 403	-
Abr	-5 765	2 929	8 694	-4 954	15 946	20 900	4 778	4 778	-	-17 314	3 586	20 900	7 582	7 582	-
May	-5 517	3 274	8 791	15 647	15 647	-	4 564	4 564	-	5 142	5 142	-	5 941	5 941	-
Jun	-2 106	6 019	8 125	19 588	19 877	289	1 666	1 666	-	3 938	4 227	289	13 984	13 984	-
Jul	-1 033	6 515	7 548	13 182	13 182	-	1 479	1 479	-	3 224	3 224	-	8 480	8 480	-
Ago	-1 508	6 103	7 611	7 144	7 236	91	1 338	1 338	-	2 037	2 128	91	3 770	3 770	-
Sep	-1 015	6 093	7 108	15 986	16 218	233	799	799	-	3 867	4 100	233	11 320	11 320	-
Oct	-1 776	5 501	7 277	-5 941	12 735	18 677	781	781	-	-13 595	5 082	18 677	6 873	6 873	-

Nota: Las emisiones en euros incluyen históricamente todas las emisiones denominadas en euros o cualquiera de sus denominaciones nacionales.

(a) De acuerdo con el SEC2010 (Reglamento UE 549/2013) y el Manual de Estadísticas de Valores (BIS-BCE-FMI, 2015), incluye Letras del Tesoro cuyo vencimiento original es superior a un año

(b) Incluye deuda desgravable emitida desde 1977 y amortizada en 1991.

(c) Incluye deuda emitida antes de 1977 y deuda perpetua amortizadas o canjeadas en 1998.

21. MERCADO PRIMARIO DE VALORES
C) Administraciones Públicas

21.16 Valores distintos de acciones, excepto derivados financieros
Administración central
Tipos de interés a la emisión: subastas

Porcentajes

	A largo plazo										A corto plazo					
	Bonos a 3 años		Bonos a 5 años		Obligaciones a 10 años		Obligaciones a 15 años		Obligaciones a 30 años		Letras del Tesoro a 6 meses		Letras del Tesoro a 1 año		Letras del Tesoro a 18 meses	
	Tipo medio ponderado 1	Tipo marginal 2	Tipo medio ponderado 3	Tipo marginal 4	Tipo medio ponderado 5	Tipo marginal 6	Tipo medio ponderado 7	Tipo marginal 8	Tipo medio ponderado 9	Tipo marginal 10	Tipo medio ponderado 11	Tipo marginal 12	Tipo medio ponderado 13	Tipo marginal 14	Tipo medio ponderado 15	Tipo marginal 16
16	0,09	0,10	0,40	0,41	1,45	1,46	1,92	1,93	2,54	2,55	-0,21	-0,21	-0,14	-0,14	-	-
17	-0,06	-0,05	0,37	0,39	1,57	1,58	2,14	2,15	2,89	2,90	-0,40	-0,39	-0,34	-0,34	-	-
18	-0,05	-0,04	0,39	0,40	1,44	1,46	1,94	1,95	2,54	2,55	-0,44	-0,44	-0,37	-0,36	-	-
19	-0,15	-0,14	-0,09	-0,08	0,69	0,70	1,00	1,01	1,54	1,55	-0,45	-0,44	-0,41	-0,40	-	-
20	-0,19	-0,13	-0,13	-0,11	0,42	0,43	0,92	0,93	1,31	1,32	-0,45	-0,44	-0,40	-0,40	-	-
21	-0,45	-0,44	-0,26	-0,25	0,39	0,40	0,74	0,75	1,24	1,25	-0,59	-0,58	-0,55	-0,55	-	-
21 *May*	-0,36	-0,35	-0,24	-0,23	0,60	0,61	-	-	1,41	1,41	-0,56	-0,55	-0,53	-0,52	-	-
Jun	-0,44	-0,44	-0,25	-0,24	-	-	0,97	0,98	-	-	-0,58	-0,57	-0,53	-0,53	-	-
Jul	-0,55	-0,54	-0,25	-0,24	0,31	0,31	-	-	1,40	1,41	-0,59	-0,58	-0,54	-0,53	-	-
Ago	-	-	-	-	-	-	-	-	-	-	-0,60	-0,59	-0,57	-0,56	-	-
Sep	-0,51	-0,51	-0,37	-0,37	0,33	0,34	-	-	-	-	-0,58	-0,57	-0,57	-0,56	-	-
Oct	-	-	-0,09	-0,08	0,45	0,46	0,94	0,95	-	-	-0,63	-0,63	-0,58	-0,57	-	-
Nov	-	-	-0,11	-0,11	0,47	0,47	-	-	-	-	-0,67	-0,65	-0,63	-0,63	-	-
Dic	-	-	-	-	0,39	0,40	-	-	-	-	-0,69	-0,66	-0,62	-0,60	-	-
22 *Ene*	-	-	-	-	-	-	1,04	1,05	-	-	-0,57	-0,57	-0,53	-0,52	-	-
Feb	-0,00	0,01	0,58	0,60	1,23	1,25	-	-	-	-	-0,47	-0,46	-0,34	-0,33	-	-
Mar	0,34	0,35	-	-	1,31	1,31	-	-	-	-	-0,57	-0,56	-0,48	-0,47	-	-
Abr	0,85	0,86	-	-	1,60	1,61	-	-	-	-	-0,55	-0,54	-0,29	-0,28	-	-
May	1,03	1,04	1,39	1,41	2,05	2,07	-	-	-	-	-0,35	-0,31	0,10	0,08	-	-
Jun	-	-	2,35	2,37	-	-	3,26	3,27	-	-	-0,08	-0,06	0,50	0,48	-	-
Jul	1,42	1,44	1,75	1,78	2,45	2,47	-	-	3,19	3,22	0,13	0,12	0,70	0,69	-	-
Ago	-	-	-	-	1,98	1,99	-	-	-	-	0,47	0,45	0,80	0,78	-	-
Sep	1,81	1,82	-	-	2,81	2,82	-	-	3,33	3,35	0,88	0,87	1,42	1,41	-	-
Oct	2,66	2,68	-	-	3,23	3,24	-	-	-	-	1,56	1,55	1,98	1,96	-	-

21. MERCADO PRIMARIO DE VALORES
C) Administraciones Públicas

21.17 Valores distintos de acciones, excepto derivados financieros Comunidades autónomas y Corporaciones locales Detalle por instrumentos. Emisiones netas

Valores nominales — *Millones de euros*

	Comunidades autónomas							Corporaciones locales				
	Total	A corto plazo			A largo plazo			Total	A corto plazo	A largo plazo		
		Total	En euros	En monedas distintas del euro	Total	En euros	En monedas distintas del euro			Total	En euros	En monedas distintas del euro
	1	2	3	4	5	6	7	8	9	10	11	12
16	-2 549	70	70	-	-2 618	-2 277	-341	-	-	-	-	-
17	106	0	0	-	106	265	-159	-165	-	-165	-165	-
18	-3 621	-53	-53	-	-3 568	-3 393	-175	-134	-	-134	-134	-
19	1 698	208	208	-	1 490	1 490	-	-53	-	-53	-53	-
20	-2 760	-138	-138	-	-2 622	-2 622	-	-	-	-	-	-
21	3 905	-50	-50	-	3 956	3 956	-	-200	-	-200	-200	-
21 *E-O*	3 096	-86	-86	-	3 182	3 182	-	-200	-	-200	-200	-
22 *E-O*	-87	-91	-91	-	4	4	-	-200	-	-200	-200	-
21 *Ago*	1	-4	-4	-	5	5	-	-	-	-	-	-
Sep	-340	-26	-26	-	-314	-314	-	-	-	-	-	-
Oct	194	-21	-21	-	215	215	-	-	-	-	-	-
Nov	237	121	121	-	115	115	-	-	-	-	-	-
Dic	573	-85	-85	-	658	658	-	-	-	-	-	-
22 *Ene*	-14	-22	-22	-	8	8	-	-	-	-	-	-
Feb	-146	35	35	-	-180	-180	-	-	-	-	-	-
Mar	128	-30	-30	-	158	158	-	-	-	-	-	-
Abr	572	-14	-14	-	586	586	-	-	-	-	-	-
May	-505	-5	-5	-	-500	-500	-	-	-	-	-	-
Jun	317	-40	-40	-	357	357	-	-	-	-	-	-
Jul	-79	14	14	-	-93	-93	-	-	-	-	-	-
Ago	-14	-14	-14	-	-	-	-	-	-	-	-	-
Sep	-446	-	-	-	-446	-446	-	-	-	-	-	-
Oct	101	-15	-15	-	115	115	-	-200	-	-200	-200	-

Nota: Las emisiones en euros incluyen históricamente todas las emisiones denominadas en euros o cualquiera de sus denominaciones nacionales.

21. MERCADO PRIMARIO DE VALORES
C) Administraciones Públicas

21.18 Valores distintos de acciones, excepto derivados financieros Comunidades autónomas y Corporaciones locales Detalle por instrumentos. Saldos vivos

Valores nominales — *Millones de euros*

	Comunidades autónomas							Corporaciones locales				
	Total	A corto plazo			A largo plazo			Total	A corto plazo	A largo plazo		
		Total	En euros	En monedas distintas del euro	Total	En euros	En monedas distintas del euro			Total	En euros	En monedas distintas del euro
	1	2	3	4	5	6	7	8	9	10	11	12
16	46 753	350	350	-	46 402	45 711	691	1 158	-	1 158	1 158	-
17	46 785	351	351	-	46 434	45 976	459	993	-	993	993	-
18	43 189	244	244	-	42 945	42 636	309	859	-	859	859	-
19	44 895	453	453	-	44 442	44 126	317	806	-	806	806	-
20	42 115	315	315	-	41 801	41 503	297	806	-	806	806	-
21	46 030	265	265	-	45 765	45 459	306	606	-	606	606	-
21 *May*	44 150	288	288	-	43 862	43 571	290	806	-	806	806	-
Jun	44 382	281	281	-	44 101	43 804	297	606	-	606	606	-
Jul	45 357	280	280	-	45 077	44 779	298	606	-	606	606	-
Ago	45 359	276	276	-	45 083	44 784	299	606	-	606	606	-
Sep	45 023	250	250	-	44 773	44 470	303	606	-	606	606	-
Oct	45 213	229	229	-	44 984	44 685	299	606	-	606	606	-
Nov	45 459	350	350	-	45 108	44 801	308	606	-	606	606	-
Dic	46 030	265	265	-	45 765	45 459	306	606	-	606	606	-
22 *Ene*	46 020	243	243	-	45 777	45 467	310	606	-	606	606	-
Feb	45 873	278	278	-	45 595	45 286	309	606	-	606	606	-
Mar	45 997	248	248	-	45 749	45 444	304	606	-	606	606	-
Abr	46 576	233	233	-	46 342	46 031	312	606	-	606	606	-
May	46 068	229	229	-	45 839	45 531	308	606	-	606	606	-
Jun	46 386	189	189	-	46 197	45 887	310	606	-	606	606	-
Jul	46 315	203	203	-	46 113	45 794	318	606	-	606	606	-
Ago	46 303	189	189	-	46 114	45 794	320	606	-	606	606	-
Sep	45 859	189	189	-	45 670	45 348	323	606	-	606	606	-
Oct	45 951	174	174	-	45 777	45 463	314	406	-	406	406	-

Nota: Las emisiones en euros incluyen históricamente todas las emisiones denominadas en euros o cualquiera de sus denominaciones nacionales.
Véanse las notas de los cuadros 13.7 y 14.7 en que se explica cómo se relacionan los datos de la deuda en valores distintos de acciones de las comunidades autónomas y corporaciones locales elaborada según la metodología del Protocolo de Déficit Excesivo y los datos de este cuadro.

21. MERCADO PRIMARIO DE VALORES
C) Administraciones Públicas

21.19 Valores distintos de acciones emitidos en euros, excepto derivados financieros. Comunidades autónomas y Corporaciones locales Emisiones netas, emisiones brutas y amortizaciones

Valores nominales — *Millones de euros*

	Comunidades autónomas						Corporaciones locales			
	A corto plazo			A largo plazo			A corto plazo	A largo plazo		
	Emisiones netas	Emisiones brutas	Amortizaciones	Emisiones netas	Emisiones brutas	Amortizaciones	Emisiones netas	Emisiones netas	Emisiones brutas	Amortizaciones
	1	2	3	4	5	6	7	8	9	10
16	70	482	412	-2 277	4 384	6 662	-	-	-	-
17	0	532	531	265	4 774	4 509	-	-165	56	221
18	-53	452	505	-3 393	3 266	6 659	-	-134	-	134
19	208	541	333	1 490	6 304	4 814	-	-53	-	53
20	-138	878	1 016	-2 622	5 516	8 138	-	-	-	-
21	-50	501	551	3 956	7 267	3 311	-	-200	-	200
21 *E-O*	-86	328	415	3 182	5 938	2 756	-	-200	-	200
22 *E-O*	-91	206	297	4	2 828	2 824	-	-200	-	200
21 *Ago*	-4	26	30	5	5	-	-	-	-	-
Sep	-26	12	38	-314	23	337	-	-	-	-
Oct	-21	23	44	215	215	-	-	-	-	-
Nov	121	158	37	115	502	386	-	-	-	-
Dic	-85	15	100	658	827	169	-	-	-	-
22 *Ene*	-22	27	49	8	8	-	-	-	-	-
Feb	35	35	-	-180	-	180	-	-	-	-
Mar	-30	-	30	158	158	-	-	-	-	-
Abr	-14	24	38	586	1 612	1 026	-	-	-	-
May	-5	33	38	-500	-	500	-	-	-	-
Jun	-40	-	40	357	531	175	-	-	-	-
Jul	14	51	37	-93	7	100	-	-	-	-
Ago	-14	26	40	-	-	-	-	-	-	-
Sep	-	-	-	-446	12	459	-	-	-	-
Oct	-15	10	25	115	500	385	-	-200	-	200

Nota: Las emisiones en euros incluyen históricamente todas las emisiones denominadas en euros o cualquiera de sus denominaciones nacionales.

21. MERCADO PRIMARIO DE VALORES
D) Sociedades no financieras

Valores nominales — *Millones de euros*

	Emisiones netas									Saldos vivos			
	Total	A corto plazo			A largo plazo					Total	En euros		En monedas distintas del euro
		Total	Emisiones brutas	Amortizaciones	Total	En euros			En monedas distintas del euro		A corto plazo	A largo plazo	
						Total	Emisiones brutas	Amortizaciones					
	1	2	3	4	5	6	7	8	9	10	11	12	13
16	3 376	180	4 807	4 627	3 197	5 487	17 185	11 699	-2 290	87 714	1 685	70 485	15 544
17	9 851	395	6 439	6 044	9 456	6 406	17 923	11 517	3 050	93 644	2 080	74 866	16 698
18	5 704	1 831	15 283	13 451	3 872	3 739	12 018	8 280	134	102 728	3 912	81 354	17 463
19	14 382	3 283	31 171	27 889	11 099	9 976	18 488	8 512	1 123	117 421	7 099	91 858	18 464
20	10 894	-108	36 365	36 472	11 002	12 815	23 663	10 848	-1 813	127 113	6 943	104 673	15 497
21	13 538	1 675	34 547	32 872	11 862	11 819	23 657	11 838	44	141 847	8 672	116 491	16 684
21 *May*	2 065	-118	2 184	2 302	2 183	2 035	2 205	170	149	133 795	8 115	110 875	14 804
Jun	211	-425	3 286	3 711	636	636	2 759	2 123	-	134 306	7 697	111 511	15 098
Jul	2 380	2 153	4 851	2 698	227	-782	318	1 100	1 009	136 710	9 860	110 728	16 123
Ago	-1 404	-299	489	788	-1 105	-471	29	500	-634	135 340	9 560	110 257	15 523
Sep	1 174	-6	3 308	3 314	1 180	1 180	2 277	1 096	-	136 761	9 545	111 437	15 779
Oct	6 361	640	3 982	3 342	5 721	5 116	5 410	294	605	143 128	10 186	116 552	16 389
Nov	154	-133	3 096	3 228	287	287	2 428	2 141	-	143 569	10 054	116 839	16 676
Dic	-1 813	-1 392	1 853	3 244	-422	-348	960	1 309	-73	141 847	8 672	116 491	16 684
22 *Ene*	1 616	1 142	3 792	2 650	473	473	1 672	1 199	-	143 216	9 796	116 502	16 918
Feb	-197	170	2 851	2 681	-367	-405	121	526	39	142 826	9 963	115 964	16 899
Mar	-175	406	3 845	3 438	-581	26	1 130	1 105	-607	141 674	10 369	114 939	16 366
Abr	-2 256	-12	4 025	4 037	-2 244	-2 244	1 703	3 947	-	140 111	10 357	112 712	17 043
May	-1 193	-1 056	4 078	5 133	-137	-137	1 629	1 766	-	138 842	9 299	112 762	16 781
Jun	-1 246	-539	3 588	4 126	-708	-708	230	938	-	137 908	8 779	111 973	17 156
Jul	-220	904	7 410	6 506	-1 123	-885	117	1 002	-238	138 027	9 684	111 087	17 255
Ago	320	325	3 980	3 655	-5	-5	94	99	-	138 534	10 015	111 082	17 436
Sep	-1 842	175	6 826	6 651	-2 017	-2 017	54	2 071	-	136 970	10 191	109 065	17 714
Oct	-1 302	-1 137	5 103	6 240	-165	-165	510	675	-	135 479	9 064	108 900	17 514

21. MERCADO PRIMARIO DE VALORES
E) Resto del mundo

21.21 Valores distintos de acciones, excepto derivados financieros
Detalle por sectores
Emisiones netas, emisiones brutas, amortizaciones y saldos vivos

Millones de euros

		Filiales de empresas españolas residentes en el resto del mundo								No residentes Emisiones en España			
		Filiales de Instituciones financieras				Filiales de sociedades no financieras							
		Emisiones netas	Emisiones brutas	Amortiza-ciones	Saldos vivos	Emisiones netas	Emisiones brutas	Amortiza-ciones	Saldos vivos	Emisiones netas	Emisiones brutas	Amortiza-ciones	Saldos vivos
		1	2	3	4	5	6	7	8	9	10	11	12
16	P	4 814	12 309	7 495	55 191	3 046	44 790	41 744	62 568	-54	23	77	574
17	P	10 167	21 391	11 224	60 561	7 715	47 585	39 871	68 708	-	-	-	574
18	P	28 519	43 549	15 031	90 674	-1 953	49 051	51 004	66 939	-42	30	72	532
19	P	13 333	57 449	44 116	104 878	1 889	34 893	33 004	69 098	-103	90	193	1 038
20	P	2 348	42 120	39 772	100 612	6 813	28 928	22 115	74 121	1 170	1 324	155	2 208
21	P	-3 194	40 597	43 791	103 324	1 833	29 036	27 203	76 304	-509	78	588	1 698
21 *May*	P	645	3 062	2 417	101 537	-1 191	1 851	3 042	78 260	-132	30	162	2 064
Jun	P	-1 321	4 142	5 463	101 830	-1 075	1 592	2 667	77 593	-164	-	164	1 900
Jul	P	851	3 043	2 191	102 782	640	2 677	2 037	78 073	-6	6	12	1 894
Ago	P	-622	3 146	3 768	102 285	302	935	633	78 405	-61	1	62	1 833
Sep	P	-1 179	2 733	3 912	102 308	-354	1 682	2 036	78 242	-	-	-	1 833
Oct	P	1 441	5 011	3 570	103 856	-1 510	1 924	3 434	76 596	-54	-	54	1 779
Nov	P	-957	3 776	4 733	104 158	-195	4 208	4 403	76 695	-1	-	1	1 778
Dic	P	-1 325	2 232	3 557	103 324	-476	689	1 165	76 304	-80	18	98	1 698
22 *Ene*	P	1 647	4 487	2 840	106 006	1 014	3 192	2 178	77 595	1	9	9	1 699
Feb	P	1 048	3 640	2 592	106 756	-580	2 291	2 871	77 042	12	17	4	1 711
Mar	P	1 216	6 935	5 719	108 348	-697	1 920	2 617	76 590	0	13	13	1 712
Abr	P	3 746	6 137	2 391	115 500	-736	2 492	3 227	76 477	23	27	4	1 734
May	P	972	5 511	4 539	115 630	-1 032	1 241	2 273	75 308	-9	5	14	1 726
Jun	P	596	3 748	3 152	118 147	-797	1 794	2 591	74 751	1	26	25	1 727
Jul	P	1 125	4 378	3 252	121 116	-606	2 104	2 710	74 387	-17	16	33	1 710
Ago	P	1 783	5 910	4 127	123 726	-303	1 024	1 326	74 337	5	15	10	1 715
Sep	P	-1 509	2 784	4 293	123 539	-359	2 818	3 177	74 233	2	19	17	1 718
Oct	P	-2 344	2 387	4 732	120 406	-1 997	2 264	4 260	72 052	238	240	3	1 955

21. MERCADO PRIMARIO DE VALORES
F) Zona del euro

21.22 Valores distintos de acciones, excepto derivados financieros
Detalle por sectores y subsectores. Emisiones netas

Fuente: BCE

Millones de euros

	En euros								En monedas distintas del euro	
	Total	Instituciones financieras			Administraciones públicas			Sociedades no financieras	Total	del cual
		Total	Monetarias	No monetarias	Total	Administración central	Otras administraciones públicas			Administración central
	1	2	3	4	5	6	7	8	9	10
16	13 438	-201 957	-171 559	-30 398	146 441	156 334	-9 893	68 954	39 231	-3 350
17	168 926	-78 288	-44 208	-34 080	161 750	163 118	-1 368	85 465	50 193	-2 624
18	380 040	172 586	80 187	92 399	163 216	160 612	2 604	44 238	-58 023	-19 482
19	468 198	248 623	111 057	137 566	138 838	124 079	14 760	80 737	63 888	-12 516
20	1 335 883	243 959	113 590	130 369	922 559	799 268	123 290	169 365	-24 728	25 146
21	933 107	270 840	80 078	190 762	580 758	543 957	36 801	81 508	7 806	-28 559
21 *E-A*	430 383	69 198	28 065	41 133	333 322	305 932	27 390	27 864	63 678	-14 581
22 *E-A*	317 358	132 452	70 222	62 230	159 462	138 822	20 640	25 444	-1 823	-10 037
21 *Feb*	145 120	20 310	-12 281	32 590	115 142	107 814	7 328	9 669	6 481	-7 745
Mar	127 342	29 485	29 972	-487	92 486	83 760	8 725	5 371	39 245	670
Abr	53 851	26 507	16 833	9 673	23 317	25 198	-1 881	4 028	-19 040	-7 602
May	95 337	21 450	-7 772	29 223	64 370	58 532	5 838	9 517	-14 338	-1 655
Jun	116 966	29 491	12 786	16 706	85 161	78 049	7 112	2 314	9 076	1 135
Jul	89 042	26 204	15 223	10 981	46 533	40 773	5 760	16 305	6 591	-4 408
Ago	36 441	8 799	10 555	-1 756	30 627	33 139	-2 512	-2 985	-17 095	-3 652
Sep	64 175	25 883	13 017	12 866	25 068	17 677	7 390	13 224	33 745	3 691
Oct	47 662	44 495	8 659	35 835	-9 633	-3 498	-6 135	12 800	-12 704	-13 628
Nov	100 567	48 469	22 758	25 711	35 896	33 035	2 861	16 202	6 561	3 750
Dic	-47 467	-3 149	-23 211	20 062	-30 584	-19 681	-10 904	-13 734	-67 710	789
22 *Ene*	87 774	11 857	16 087	-4 231	65 655	57 498	8 157	10 262	23 576	-8 675
Feb	123 069	39 353	27 164	12 189	86 279	81 517	4 762	-2 564	-22 193	-794
Mar	137 896	60 200	31 567	28 633	58 885	51 622	7 264	18 811	29 404	5 235
Abr	-31 380	21 042	-4 596	25 638	-51 358	-51 814	457	-1 064	-32 610	-5 803

Nota: Las emisiones en euros incluyen históricamente todas las emisiones denominadas en euros o cualquiera de sus denominaciones nacionales.
Las emisiones en dracmas griegas se incorporan a la categoría de 'emisiones en euros' a partir de enero de 2001.
Los importes correspondientes a España incluidos en el agregado zona del euro figuran en las columnas 1 a 9 del cuadro 21.1.

21. MERCADO PRIMARIO DE VALORES
F) Zona del euro

21.23 Valores distintos de acciones, excepto derivados financieros
Detalle por sectores y subsectores. Saldos vivos

Fuente: BCE

Millones de euros

	En euros								En monedas distintas del euro	
	Total	Instituciones financieras			Administraciones públicas			Sociedades no financieras	Total	del cual
		Total	Monetarias	No monetarias	Total	Administración central	Otras administraciones públicas			Administración central
	1	2	3	4	5	6	7	8	9	10
16	13 983 013	5 398 171	3 088 624	2 309 547	7 613 295	7 014 682	598 613	971 547	2 630 528	136 228
17	14 137 152	5 287 724	3 041 154	2 246 570	7 775 820	7 177 768	598 052	1 073 608	2 455 748	125 844
18	14 525 839	5 483 830	3 125 987	2 357 842	7 937 784	7 336 465	601 320	1 104 225	2 441 070	108 327
19	15 034 086	5 780 571	3 238 910	2 541 661	8 078 287	7 461 351	616 936	1 175 228	2 558 854	96 958
20	16 353 006	5 716 295	3 339 746	2 376 549	9 308 474	8 568 327	740 147	1 328 237	2 410 861	114 306
21	17 320 042	5 973 431	3 427 074	2 546 357	9 943 174	9 166 142	777 032	1 403 437	2 644 455	93 197
20 *Nov*	16 435 751	5 740 280	3 362 851	2 377 429	9 346 972	8 600 252	746 721	1 348 499	2 456 703	117 570
Dic	16 353 006	5 716 295	3 339 746	2 376 549	9 308 474	8 568 327	740 147	1 328 237	2 410 861	114 306
21 *Ene*	16 472 612	5 679 843	3 337 256	2 342 587	9 448 917	8 695 465	753 451	1 343 852	2 510 959	115 480
Feb	16 593 997	5 688 435	3 323 580	2 364 856	9 564 080	8 803 289	760 791	1 341 481	2 523 060	108 068
Mar	16 735 444	5 731 920	3 355 525	2 376 395	9 656 563	8 887 041	769 522	1 346 960	2 626 991	112 020
Abr	16 781 708	5 750 669	3 364 514	2 386 155	9 679 888	8 912 246	767 642	1 351 151	2 555 298	101 550
May	16 905 679	5 778 044	3 356 744	2 421 300	9 759 269	8 985 789	773 480	1 368 366	2 538 842	99 299
Jun	17 040 089	5 829 426	3 379 692	2 449 734	9 844 448	9 063 857	780 590	1 366 216	2 593 353	102 482
Jul	17 086 676	5 818 774	3 392 557	2 426 216	9 890 890	9 104 561	786 328	1 377 013	2 611 602	98 474
Ago	17 144 562	5 848 585	3 402 623	2 445 962	9 921 651	9 137 832	783 819	1 374 326	2 608 463	95 017
Sep	17 206 668	5 870 402	3 416 579	2 453 823	9 946 718	9 155 509	791 209	1 389 549	2 675 443	100 265
Oct	17 254 702	5 917 656	3 425 699	2 491 957	9 937 829	9 152 754	785 075	1 399 216	2 671 230	86 684
Nov	17 362 077	5 973 114	3 451 656	2 521 458	9 973 732	9 185 796	787 936	1 415 230	2 711 045	91 946
Dic	17 320 042	5 973 431	3 427 074	2 546 357	9 943 174	9 166 142	777 032	1 403 437	2 644 455	93 197
22 *Ene*	17 407 703	5 983 935	3 444 867	2 539 067	10 010 131	9 223 747	786 384	1 413 637	2 713 419	85 704
Feb	17 536 183	6 025 631	3 472 164	2 553 467	10 096 414	9 305 268	791 146	1 414 139	2 695 554	84 119
Mar	17 710 425	6 108 452	3 517 263	2 591 189	10 170 395	9 371 985	798 410	1 431 578	2 733 943	89 752
Abr	17 678 614	6 129 086	3 512 451	2 616 635	10 118 959	9 320 092	798 868	1 430 569	2 776 854	87 518

Nota: Las emisiones en euros incluyen históricamente todas las emisiones denominadas en euros o cualquiera de sus denominaciones nacionales.
Las emisiones en dracmas griegas se incorporan a la categoría de 'emisiones en euros' a partir de enero de 2001.
Los importes correspondientes a España incluidos en el agregado zona del euro figuran en las columnas 1 a 9 del cuadro 21.2.

CAPÍTULO 22 MERCADOS SECUNDARIOS DE VALORES

22. MERCADOS SECUNDARIOS DE VALORES
A) Deuda pública

22.1 Saldos registrados en el depositario central
Saldos nominales

Millones de euros

	Total	Deuda del Estado							Otros emisores residentes				Valores de otros Estados de la zona del euro
		Total	Deuda no segregada			Deuda segregada			Total	Otras AAPP		Restantes emisores residentes	
			Total	Letras del Tesoro	Bonos y obligaciones no segregados	Total	Principales de bonos y obligaciones segregados	Cupones de bonos y obligaciones segregados		Pagarés de CCAA	Bonos y obliga-ciones de CCAA		
	1	2	3	4	5	6	7	8	9	10	11	12	13
15	900 650	852 213	787 789	82 435	705 353	64 424	39 631	24 794	48 307	281	34 149	13 877	130
16	933 007	892 753	824 092	82 363	741 729	68 661	42 865	25 797	40 254	350	34 033	5 871	100
17	980 651	942 915	878 455	78 835	799 620	64 460	40 310	24 150	37 252	351	34 673	2 228	485
18	1 028 580	988 442	925 569	70 442	855 127	62 873	39 291	23 582	34 297	304	32 797	1 196	5 841
19	1 050 196	1 005 626	948 575	68 335	880 240	57 051	35 337	21 714	36 444	352	34 896	1 196	8 126
20	1 140 363	1 106 391	1 053 491	79 766	973 725	52 900	32 216	20 684	33 972	396	32 379	1 196	10 250
21 *Mar*	1 177 194	1 142 102	1 089 710	82 265	1 007 445	52 392	32 119	20 273	35 091	393	33 502	1 196	...
Abr	1 170 139	1 134 537	1 083 984	81 440	1 002 544	50 553	30 401	20 152	35 602	380	34 025	1 196	...
May	1 178 922	1 143 795	1 092 722	78 447	1 014 276	51 073	30 626	20 446	35 127	355	33 575	1 196	...
Jun	1 198 104	1 162 952	1 112 040	77 822	1 034 218	50 912	30 487	20 426	35 152	350	33 805	996	...
Jul	1 188 159	1 152 033	1 101 892	76 999	1 024 894	50 141	30 438	19 703	36 126	349	34 780	996	...
Ago	1 192 681	1 156 554	1 106 499	76 247	1 030 251	50 055	30 366	19 690	36 127	351	34 780	996	...
Sep	1 208 739	1 172 615	1 121 157	76 254	1 044 903	51 458	30 913	20 545	36 124	347	34 780	996	...
Oct	1 220 509	1 184 191	1 131 965	77 228	1 054 737	52 226	31 212	21 014	36 318	342	34 980	996	...
Nov	1 206 545	1 169 990	1 116 770	78 524	1 038 247	53 219	31 589	21 631	36 555	464	35 094	996	...
Dic	1 211 111	1 173 984	1 120 650	79 410	1 041 241	53 333	31 622	21 711	37 128	369	35 762	996	...
22 *Ene*	1 209 303	1 172 439	1 119 575	79 360	1 040 215	52 864	31 108	21 756	36 864	355	35 762	746	...
Feb	1 228 911	1 192 193	1 138 788	80 130	1 058 658	53 405	31 173	22 232	36 718	350	35 622	746	...
Mar	1 241 435	1 204 589	1 150 294	79 174	1 071 119	54 296	31 523	22 773	36 846	353	35 747	746	...
Abr	1 252 228	1 215 098	1 160 218	78 187	1 082 031	54 880	31 778	23 102	37 130	350	36 033	746	...
May	1 240 890	1 204 326	1 149 429	77 234	1 072 195	54 897	31 797	23 100	36 564	346	35 472	746	...
Jun	1 259 213	1 222 333	1 166 785	76 799	1 089 985	55 548	32 218	23 329	36 881	337	35 797	746	...
Jul	1 271 337	1 234 536	1 178 744	77 246	1 101 498	55 792	32 409	23 383	36 801	358	35 697	746	...
Ago	1 276 255	1 239 468	1 184 473	77 076	1 107 397	54 995	32 408	22 587	36 787	344	35 697	746	...
Sep	1 291 135	1 254 794	1 199 483	76 859	1 122 623	55 311	32 602	22 710	36 341	321	35 273	746	...
Oct	1 283 265	1 246 964	1 191 606	75 864	1 115 742	55 358	32 760	22 597	36 302	264	35 491	546	...

22. MERCADOS SECUNDARIOS DE VALORES
A) Deuda pública

22.2 Saldos registrados en el depositario central
Saldos nominales registrados en cuentas de terceros

Millones de euros

	Total	Deuda del Estado							Otros emisores residentes				Valores de otros Estados de la zona del euro
		Total	Deuda no segregada			Deuda segregada			Total	Otras AAPP		Restantes emisores residentes	
			Total	Letras del Tesoro	Bonos y obligaciones no segregados	Total	Principales de bonos y obligaciones segregados	Cupones de bonos y obligaciones segregados		Pagarés de CCAA	Bonos y obliga-ciones de CCAA		
	1	2	3	4	5	6	7	8	9	10	11	12	13
15	582 937	554 298	501 119	69 043	432 076	53 178	32 068	21 111	28 639	238	23 204	5 196	-
16	584 845	558 912	501 326	70 392	430 933	57 586	35 170	22 416	25 933	240	23 331	2 362	-
17	645 179	621 517	560 439	70 462	489 977	61 078	39 202	21 876	23 662	155	22 211	1 296	-
18	672 428	645 023	583 995	59 382	524 614	61 028	38 586	22 442	21 564	108	20 805	651	5 841
19	696 422	673 881	618 774	58 011	560 763	55 107	34 522	20 585	22 541	144	22 541	665	2 943
20	685 932	664 876	613 665	63 395	550 270	51 212	31 677	19 535	20 997	-	20 404	593	58
21 *Mar*	705 167	683 460	632 079	70 730	561 349	51 381	31 751	19 630	21 620	-	21 042	578	87
Abr	695 136	673 342	623 872	71 104	552 768	49 470	29 975	19 494	21 655	-	21 078	577	138
May	695 709	674 109	623 965	69 707	554 258	50 144	30 325	19 819	21 518	-	20 941	576	83
Jun	716 037	694 379	644 472	69 766	574 706	49 907	30 170	19 737	21 656	-	21 117	539	2
Jul	705 978	683 651	634 273	69 284	564 989	49 378	30 204	19 174	22 324	-	21 786	539	2
Ago	700 617	678 389	629 139	68 562	560 578	49 250	30 132	19 118	22 226	-	21 686	540	2
Sep	708 506	686 301	636 151	68 515	567 635	50 150	30 169	19 981	22 203	-	21 663	540	2
Oct	717 883	695 362	645 597	70 564	575 032	49 765	30 284	19 482	22 518	-	21 978	540	2
Nov	712 444	689 850	640 088	71 563	568 525	49 762	30 047	19 715	22 592	-	22 054	538	2
Dic	697 192	674 171	624 397	70 271	554 126	49 774	30 077	19 697	22 856	-	22 269	587	165
22 *Ene*	711 509	688 707	639 537	66 742	572 795	49 170	29 204	19 965	22 801	-	22 217	584	2
Feb	722 881	700 192	650 253	67 624	582 629	49 940	29 247	20 692	22 636	-	22 046	590	52
Mar	714 048	691 308	640 355	68 886	571 469	50 952	29 586	21 366	22 738	-	22 163	575	2
Abr	732 457	709 181	657 569	66 828	590 741	51 612	29 796	21 816	23 274	-	22 699	575	2
May	723 413	700 427	648 537	64 111	584 425	51 890	29 832	22 058	22 864	-	22 298	565	122
Jun	736 444	713 196	660 890	65 738	595 152	52 306	30 209	22 097	23 246	161	22 511	575	2
Jul	746 641	723 533	672 290	66 366	605 925	51 243	30 218	21 025	23 105	174	22 357	575	2
Ago	740 770	717 652	667 167	65 021	602 146	50 485	30 071	20 414	23 116	174	22 367	575	2
Sep	744 435	721 837	671 120	64 168	606 952	50 717	30 259	20 458	22 597	-	22 024	573	2
Oct	737 843	715 095	664 171	64 041	600 130	50 925	30 591	20 334	22 745	-	22 148	597	2

22. MERCADOS SECUNDARIOS DE VALORES
A) Deuda pública

22.3 Letras del Tesoro
Saldos nominales. Cartera a vencimiento

Millones de euros

	Saldo en circulación	Instituciones Financieras Monetarias (IFM) excepto Fondos del Mercado Monetario (FMM)			Fondos del Mercado Monetario y Otros intermediarios financieros					Sociedades no financieras	Hogares e ISFLSH	Adminis-traciones Públicas	Resto del mundo
		Total	Banco de España	Otras IFM excepto FMM	Total	Instituciones de inversión colectiva	Empresas de Seguros	Fondos de pensiones	Resto de interme-diarios financieros				
	1	2	3	4	5	6	7	8	9	10	11	12	13
17	78 835	9 639	-	9 639	4 049	3 241	140	665	3	275	15	3 583	61 275
18	70 442	10 614	-	10 614	6 134	4 499	208	1 427	-	32	9	4 264	49 390
19	68 335	9 227	-	9 227	5 473	3 571	338	1 564	-	1	12	2 053	51 570
20	79 766	17 589	750	16 839	6 714	3 920	573	2 221	-	4	11	233	55 215
21	79 410	12 683	4 614	8 069	8 676	4 326	1 209	3 141	-	254	17	778	57 003
21 *Feb*	81 051	19 612	775	18 837	6 004	3 555	458	1 991	-	4	17	607	54 808
Mar	82 265	16 260	800	15 460	6 278	3 543	561	2 173	-	4	17	632	59 075
Abr	81 440	14 267	900	13 367	5 932	3 344	556	2 032	-	4	16	611	60 610
May	78 447	12 195	920	11 275	5 822	3 243	478	2 101	-	4	22	569	59 836
Jun	77 822	11 691	895	10 796	5 111	2 713	349	2 050	-	3	23	453	60 542
Jul	76 999	12 977	945	12 032	5 526	2 978	364	2 184	-	4	19	562	57 911
Ago	76 247	10 787	1 055	9 732	5 598	3 046	364	2 187	-	4	18	586	59 256
Sep	76 254	10 162	1 265	8 897	6 252	3 154	423	2 675	-	4	20	591	59 226
Oct	77 228	11 631	1 608	10 023	6 270	2 964	474	2 833	-	4	13	580	58 730
Nov	78 524	11 669	2 814	8 855	7 304	4 051	471	2 782	-	5	18	569	58 959
Dic	79 410	12 683	4 614	8 069	8 676	4 326	1 209	3 141	-	254	17	778	57 003
22 *Ene*	79 360	14 712	6 211	8 502	8 353	3 956	1 024	3 372	-	253	16	474	55 552
Feb	80 130	14 319	6 856	7 463	8 390	4 141	1 115	3 134	-	250	16	796	56 359
Mar	79 174	13 744	6 941	6 804	8 790	4 029	1 365	3 395	-	254	15	805	55 567
Abr	78 187	16 212	6 986	9 226	8 703	3 905	1 192	3 606	-	254	14	903	52 101
May	77 234	18 438	6 741	11 697	8 583	3 629	1 294	3 644	16	255	17	1 357	48 584
Jun	76 799	19 004	6 511	12 494	8 648	3 861	1 279	3 492	16	7	19	1 367	47 754
Jul	77 246	19 838	7 327	12 512	8 943	4 271	1 197	3 452	22	46	25	1 357	47 036
Ago	77 076	19 823	6 481	13 342	8 496	4 287	992	3 190	26	46	35	1 426	47 250
Sep	76 859	18 731	5 678	13 053	9 662	4 260	2 146	3 216	41	190	99	1 696	46 481

22. MERCADOS SECUNDARIOS DE VALORES
A) Deuda pública

22.4 Bonos y obligaciones no segregados y principales de deuda segregada del Estado
Saldos nominales. Cartera a vencimiento

Millones de euros

	Saldo en circulación	Instituciones Financieras Monetarias (IFM) excepto Fondos del Mercado Monetario (FMM)			Fondos del Mercado Monetario y Otros intermediarios financieros					Sociedades no financieras	Hogares e ISFLSH	Adminis-traciones Públicas	Resto del mundo
		Total	Banco de España	Otras IFM excepto FMM	Total	Instituciones de inversión colectiva	Empresas de Seguros	Fondos de pensiones	Resto de interme-diarios financieros				
	1	2	3	4	5	6	7	8	9	10	11	12	13
17	839 924	344 019	195 502	148 518	134 034	27 548	91 076	14 643	767	1 955	1 703	14 139	344 075
18	894 418	364 263	217 923	146 340	134 063	24 968	94 651	13 750	694	1 234	1 638	9 893	383 327
19	915 577	347 138	212 598	134 539	124 520	21 242	91 346	11 168	763	845	1 409	13 141	428 524
20	1 005 941	450 180	301 775	148 406	120 427	18 328	90 293	10 874	932	758	1 145	11 443	421 988
21	1 072 863	514 373	382 335	132 038	109 056	13 074	86 813	8 141	1 028	782	990	11 717	435 945
21 *Feb*	1 025 768	460 807	313 812	146 995	116 655	16 559	89 115	10 127	854	826	1 135	11 520	434 824
Mar	1 039 564	471 317	322 596	148 721	116 312	16 435	89 136	9 876	865	784	1 138	11 643	438 369
Abr	1 032 945	477 560	330 368	147 192	112 429	14 567	87 537	9 439	886	777	1 036	11 197	429 946
May	1 044 902	489 811	339 295	150 515	112 255	14 195	87 936	9 248	876	771	1 034	11 353	429 678
Jun	1 064 704	496 532	348 283	148 249	112 185	14 000	88 127	9 149	909	757	1 038	11 283	442 910
Jul	1 055 331	493 415	352 413	141 002	110 827	13 772	87 276	8 906	872	747	1 011	10 895	438 436
Ago	1 060 617	498 834	358 862	139 972	110 621	13 640	87 288	8 810	884	752	1 016	11 176	438 218
Sep	1 075 816	504 877	366 959	137 918	110 393	13 279	87 551	8 696	867	757	1 016	11 561	447 213
Oct	1 065 005	503 543	372 526	131 017	109 850	13 028	87 438	8 529	856	763	1 009	11 196	438 644
Nov	1 069 835	508 371	377 874	130 497	108 912	13 003	86 626	8 445	836	756	992	11 515	439 292
Dic	1 072 863	514 373	382 335	132 038	109 056	13 074	86 813	8 141	1 028	782	990	11 717	435 945
22 *Ene*	1 071 323	514 895	382 734	132 161	104 739	11 614	84 025	8 034	1 066	771	899	11 563	438 456
Feb	1 089 832	525 152	387 260	137 892	105 335	11 757	84 534	7 935	1 109	896	897	12 609	444 942
Mar	1 102 642	533 025	391 975	141 049	105 239	12 057	84 234	7 864	1 085	843	899	14 221	448 415
Abr	1 092 910	531 595	392 760	138 835	104 849	11 981	84 033	7 608	1 228	919	883	15 261	439 402
May	1 103 993	539 532	397 414	142 119	105 256	12 584	84 171	7 278	1 223	825	895	15 442	442 043
Jun	1 122 204	546 197	400 757	145 441	107 115	14 624	83 498	7 749	1 245	850	928	15 734	451 378
Jul	1 133 907	554 390	406 888	147 502	108 873	15 793	84 246	7 627	1 207	935	943	15 720	453 047
Ago	1 139 805	560 333	407 597	152 736	109 577	16 130	84 295	7 898	1 255	855	944	15 934	452 162
Sep	1 155 225	564 370	411 099	153 271	111 695	17 608	85 119	7 730	1 239	912	979	16 171	461 097

22. MERCADOS SECUNDARIOS DE VALORES
A) Deuda pública

22.5 Negociación con deuda del Estado. Conjunto de mercado
Importes negociados por tipos de instrumento

Millones de euros

	Operaciones simples al contado				Operaciones simples a plazo			
	Total	Letras del Tesoro	Bonos y obligaciones del Estado no segregados	Principales y cupones de deuda segregada del Estado	Total	Letras del Tesoro	Bonos y obligaciones del Estado no segregados	Principales y cupones de deuda segregada del estado
	1	2	3	4	5	6	7	8
19	3 635 330	412 731	3 205 979	16 620	46 426	1 665	43 519	1 243
20	3 003 814	316 459	2 696 745	7 258	77 214	2 217	74 987	9
21	1 972 585	268 854	1 720 971	5 320	63 888	157	63 717	13
21 *Mar*	175 615	29 416	153 861	416	6 404	-	6 404	...
Abr	174 477	27 538	146 171	769	4 375	32	4 344	...
May	167 398	21 698	145 096	605	3 622	34	3 588	...
Jun	171 026	18 876	151 607	543	4 968	-	4 968	...
Jul	161 875	23 464	138 167	244	3 045	-	3 045	...
Ago	123 549	15 535	119 128	64	4 391	2	4 389	...
Sep	186 219	20 982	165 064	173	7 279	-	7 279	...
Oct	166 121	20 574	145 160	387	3 971	-	3 971	...
Nov	166 559	24 124	141 352	1 082	6 531	-	6 531	...
Dic	129 486	18 208	114 053	529	6 242	-	6 242	...
22 *Ene*	182 521	15 106	166 644	771	8 622	100	8 507	14
Feb	180 176	15 425	164 030	722	4 065	320	3 738	7
Mar	181 774	16 228	163 918	1 628	7 886	81	7 797	8
Abr	123 504	11 932	117 742	350	3 234	20	3 205	9
May	155 983	24 070	131 298	615	4 998	-	4 974	23
Jun	159 341	21 035	137 467	839	5 914	10	5 396	508
Jul	138 290	21 452	116 311	528	5 536	-	5 061	475
Ago	107 078	25 811	114 365	133	2 485	5	2 445	35
Sep	158 117	24 221	147 435	568	5 032	1 001	3 881	150
Oct	166 267	25 547	139 822	899	3 228	588	2 095	544

22. MERCADOS SECUNDARIOS DE VALORES
A) Deuda pública

22.6 Letras del Tesoro
Operaciones simples al contado. Conjunto del mercado
Importes negociados y tipos de interés

Millones de euros y porcentajes

	Importes negociados					Tipos de interés						
	Total	Hasta tres meses	De tres a seis meses	De seis a doce meses	A más de doce meses	Hasta tres meses	A tres meses	De tres a seis meses	A seis meses	De seis a doce meses	A doce meses	A más de doce meses
	1	2	3	4	5	6	7	8	9	10	11	12
19	412 731	54 350	51 358	100 630	1 161	-0,48	-0,48	-0,45	-0,44	-0,42	-0,42	-0,32
20	316 459	66 908	60 343	141 545	-	-0,49	-0,48	-0,46	-0,44	-0,43	-0,41	-
21	268 854	63 975	61 294	143 585	-	-0,59	-0,61	-0,58	-0,57	-0,55	-0,55	-
21 *Mar*	29 416	4 731	5 950	18 736	-	-0,53	-0,52	-0,53	-0,53	-0,51	-0,50	-
Abr	27 538	6 812	2 140	18 586	-	-0,53	-0,57	-0,55	-0,54	-0,52	-0,52	-
May	21 698	3 376	3 185	15 136	-	-0,55	-0,55	-0,56	-0,55	-0,53	-0,52	-
Jun	18 876	6 001	4 158	8 718	-	-0,56	-0,62	-0,58	-0,57	-0,53	-0,54	-
Jul	23 464	6 958	5 639	10 867	-	-0,56	-0,58	-0,57	-0,54	-0,55	-0,54	-
Ago	15 535	3 643	4 152	7 740	-	-0,56	-0,61	-0,59	-0,58	-0,58	-0,57	-
Sep	20 982	3 933	6 963	10 086	-	-0,60	-0,59	-0,59	-0,58	-0,58	-0,57	-
Oct	20 574	5 565	5 830	9 179	-	-0,56	-0,60	-0,61	-0,60	-0,58	-0,57	-
Nov	24 124	7 235	6 844	10 045	-	-0,72	-0,72	-0,66	-0,63	-0,62	-0,62	-
Dic	18 208	6 725	4 056	7 427	-	-0,78	-0,84	-0,64	-0,62	-0,61	-0,59	-
22 *Ene*	15 106	3 415	2 222	9 468	-	-0,58	-0,63	-0,59	-0,59	-0,55	-0,53	-
Feb	15 425	2 088	3 013	10 323	-	-0,56	-0,58	-0,54	-0,51	-0,48	-0,45	-
Mar	16 228	4 627	3 127	8 474	-	-0,66	-0,68	-0,62	-0,58	-0,51	-0,48	-
Abr	11 932	2 799	2 244	6 889	-	-0,59	-0,62	-0,55	-0,53	-0,34	-0,23	-
May	24 070	5 535	3 842	14 693	-	-0,54	-0,43	-0,35	-0,34	-0,03	0,08	-
Jun	21 035	4 562	4 492	11 981	-	-0,52	-0,37	-0,13	-0,04	0,38	0,63	-
Jul	21 452	4 525	5 287	11 639	-	-0,27	-0,23	0,08	0,12	0,55	0,67	-
Ago	25 811	6 336	4 080	15 396	-	0,00	0,12	0,31	0,44	0,67	0,84	-
Sep	24 221	7 008	4 540	12 674	-	0,41	0,48	0,94	0,91	1,52	1,73	-
Oct	25 547	4 983	4 501	16 062	-	0,62	0,84	1,23	1,53	2,03	2,18	-

22. MERCADOS SECUNDARIOS DE VALORES
A) Deuda pública

22.7 Bonos y obligaciones del Estado no segregados
Operaciones simples al contado. Conjunto del mercado
Importes negociados y tipos de interés

Millones de euros y porcentajes

	Importes negociados									Tipos de interés				
	Total	Hasta un año	De uno a dos años	De dos a tres años	De tres a cuatro años	De cuatro a seis años	De seis a diez años	De diez a veinte años	Más de veinte años	A tres años	A cinco años	A diez años	A quince años	A treinta años
	1	2	3	4	5	6	7	8	9	10	11	12	13	14
19	3 205 979	81 141	123 769	296 334	236 307	325 244	493 660	496 253	121 882	-0,27	-0,00	0,68	1,05	1,72
20	2 696 745	78 238	124 630	173 664	225 311	378 154	558 945	486 164	288 636	-0,29	-0,12	0,38	0,71	1,19
21	1 720 971	69 334	77 499	132 727	163 579	287 848	546 340	299 517	144 127	-0,44	-0,25	0,35	0,61	1,24
21 *Mar*	153 861	9 112	7 301	7 337	18 457	22 086	50 398	26 926	12 244	-0,41	-0,24	0,31	-	1,24
Abr	146 171	8 769	6 182	8 572	20 626	19 398	46 895	26 611	9 119	-0,41	-0,24	0,37	-	1,32
May	145 096	7 200	5 497	8 775	15 620	24 751	57 950	16 939	8 363	-0,38	-0,15	0,52	-	1,48
Jun	151 607	5 656	6 251	14 514	11 932	21 035	55 868	27 039	9 311	-0,42	-0,22	0,45	-	1,42
Jul	138 167	7 438	8 125	12 113	12 567	21 869	42 648	23 464	9 942	-0,46	-0,29	0,33	-	1,27
Ago	119 128	2 379	5 029	9 702	10 382	24 551	36 862	21 858	8 365	-0,52	-0,37	0,22	0,55	1,14
Sep	165 064	4 248	7 554	12 851	13 781	30 540	37 891	35 234	22 965	-0,51	-0,32	0,33	0,66	1,25
Oct	145 160	3 699	5 254	12 068	10 576	28 108	41 859	30 176	13 420	-0,44	-0,20	0,47	0,77	1,33
Nov	141 352	5 182	7 597	14 168	8 966	29 004	46 530	16 555	13 350	-0,42	-0,14	0,48	0,75	1,26
Dic	114 053	3 205	5 562	13 503	7 456	22 335	40 067	14 050	7 875	-0,46	-0,18	0,41	0,69	1,19
22 *Ene*	166 644	4 705	5 775	15 699	9 003	34 200	55 092	34 360	7 810	-0,35	-0,00	0,66	0,92	1,43
Feb	164 030	3 912	6 018	15 654	14 955	29 601	40 177	29 365	24 346	0,11	0,51	1,11	1,43	1,77
Mar	163 918	4 762	7 144	17 233	14 758	27 595	40 572	36 676	15 177	0,20	0,56	1,23	1,54	1,86
Abr	117 742	4 280	6 584	9 570	10 365	21 817	29 319	26 927	8 879	0,67	1,07	1,69	1,98	2,21
May	131 298	4 902	4 416	11 893	12 425	30 299	39 678	15 009	12 675	0,98	1,37	2,05	2,39	2,68
Jun	137 467	4 605	9 357	8 115	8 092	25 161	40 661	27 726	13 748	1,58	1,99	2,65	2,98	3,27
Jul	116 311	4 580	7 285	9 690	7 288	23 094	30 903	23 632	9 839	1,15	1,56	2,33	2,70	3,04
Ago	114 365	7 882	6 334	7 967	9 011	22 677	26 028	25 134	9 333	1,15	1,48	2,18	2,54	2,85
Sep	147 435	7 498	8 607	11 806	10 799	26 967	31 379	29 184	21 195	2,04	2,35	2,95	3,25	3,42
Oct	139 822	5 838	8 057	11 239	10 487	29 331	36 753	25 707	12 411	2,39	2,75	3,31	3,66	3,83

22. MERCADOS SECUNDARIOS DE VALORES
A) Deuda pública

22.8 Principales y cupones de deuda segregada del Estado
Operaciones simples al contado. Conjunto del mercado
Importes negociados y tipos de interés

Millones de euros y porcentajes

	Importes negociados									Tipos de interés				
	Total	Hasta un año	De uno a dos años	De dos a tres años	De tres a cuatro años	De cuatro a seis años	De seis a diez años	De diez a veinte años	De veinte a treinta años	A tres años	A cinco años	A diez años	A quince años	A treinta años
	1	2	3	4	5	6	7	8	9	10	11	12	13	14
19	16 620	1 322	1 838	1 434	369	2 793	2 664	1 601	1 263	-0,21	0,04	0,63	-	2,19
20	7 258	1 005	1 041	283	288	1 296	586	838	1 035	-0,28	-0,09	0,39	0,74	1,23
21	5 320	1 077	344	320	432	445	462	725	1 514	-0,41	-0,21	0,41	0,81	1,40
21 *Mar*	416	109	26	22	55	47	23	3	132	-0,37	-0,17	0,40	0,81	1,28
Abr	769	488	153	16	29	12	8	62	1	-0,41	-0,14	-	0,94	1,49
May	605	20	31	17	41	53	11	49	383	-0,35	-0,09	0,61	1,17	1,63
Jun	543	78	13	27	56	48	31	228	62	-0,40	-0,16	0,54	0,96	1,61
Jul	244	92	5	10	9	7	30	53	38	-0,43	-0,25	0,43	0,87	1,43
Ago	64	3	2	3	21	14	3	18	0	-0,46	-0,35	0,25	0,67	-
Sep	173	8	5	12	14	9	2	19	103	-0,44	-0,27	-	-	-
Oct	387	21	12	49	62	50	37	79	77	-0,39	-0,15	0,53	-	-
Nov	1 082	14	17	75	62	133	109	85	588	-0,37	-0,15	0,56	0,93	-
Dic	529	138	50	66	22	33	17	101	102	-0,43	-0,21	0,44	0,76	1,28
22 *Ene*	771	81	23	26	11	43	18	238	30	-0,27	0,02	0,69	1,04	1,55
Feb	722	4	9	51	149	44	91	179	180	0,20	0,55	1,26	1,57	2,12
Mar	1 628	15	65	167	198	422	116	270	375	0,28	0,55	1,30	1,65	2,19
Abr	350	58	78	17	4	18	5	170	...	0,75	0,99	-	-	-
May	615	138	67	16	12	26	53	265	39	0,99	1,32	1,98	2,31	-
Jun	839	37	17	23	192	100	59	119	290	1,64	2,17	2,78	3,11	3,27
Jul	528	47	3	5	9	6	3	454	1	1,13	1,52	2,39	2,66	-
Ago	133	11	0	5	1	3	2	111	...	0,96	1,25	-	2,26	-
Sep	568	13	58	260	81	29	102	2	23	2,03	2,42	2,95	3,63	3,33
Oct	899	36	48	30	23	195	97	240	230	2,46	2,74	3,27	3,78	3,67

22. MERCADOS SECUNDARIOS DE VALORES
A) Deuda pública

22.22 Ratios de contratación
Operaciones simples al contado y a plazo. Conjunto del mercado

*(Importe negociado/Saldo en circulación)*100*

	Letras del Tesoro		Bonos y obligaciones del Estado no segregados		Principales y cupones de deuda segregada del Estado	
	Operaciones simples al contado	Operaciones simples a plazo	Operaciones simples al contado	Operaciones simples a plazo	Operaciones simples al contado	Operaciones simples a plazo
	1	2	3	4	5	6
19	51,37	0,25	30,48	0,41	2,32	0,19
20	34,02	0,35	24,04	0,66	1,10	0,02
21	28,38	0,05	14,01	0,52	0,85	0,02
21 *Ene*	32,72	0,11	15,58	0,52	0,57	0,02
Feb	27,71	-	14,70	0,79	0,40	-
Mar	35,76	-	15,27	0,64	0,79	-
Abr	33,81	0,04	14,58	0,43	1,52	-
May	27,66	0,04	14,31	0,35	1,18	-
Jun	24,26	-	14,66	0,48	1,07	-
Jul	30,47	-	13,48	0,30	0,49	-
Ago	20,37	0,00	11,56	0,43	0,13	-
Sep	27,52	-	15,80	0,70	0,34	-
Oct	26,64	-	13,76	0,38	0,74	-
Nov	30,72	-	13,61	0,63	2,03	-
Dic	22,93	-	10,95	0,60	0,99	-
22 *Ene*	19,03	0,13	16,02	0,82	1,46	0,03
Feb	19,25	0,40	15,49	0,35	1,35	0,01
Mar	20,50	0,10	15,30	0,73	3,00	0,01
Abr	15,26	0,03	10,88	0,30	0,64	0,02
May	31,17	-	12,25	0,46	1,12	0,04
Jun	27,39	0,01	12,61	0,50	1,51	0,92
Jul	27,77	-	10,56	0,46	0,95	0,85
Ago	33,49	0,01	10,33	0,22	0,24	0,06
Sep	31,51	1,30	13,13	0,35	1,03	0,27
Oct	33,67	0,78	12,53	0,19	1,62	0,98

22. MERCADOS SECUNDARIOS DE VALORES
B) Mercado bursátil

22.23 Acciones. Capitalización en la Bolsa de Madrid

Sociedad Rectora de la Bolsa de Madrid — *Millones de euros*

	Sociedades residentes								Sociedades no residentes	
	Total	Petróleo y energía	Materiales básicos, industria y construcción	Bienes de consumo	Servicios de consumo	Tecnología y telecomunicaciones	Servicios financieros e inmobiliarios		Total	
								del cual		del cual
							Total	Mercado alternativo bursátil		Mercado Latibex
	1 = 2 a 7	2	3	4	5	6	7	8	9	10
16	667 764	114 870	54 979	129 028	67 394	72 077	229 417	44 577	366 299	198 657
17	740 212	118 455	65 646	123 278	85 412	80 509	266 913	53 425	396 067	215 996
18	630 628	127 470	61 217	101 236	54 267	76 506	209 931	50 941	358 858	214 430
19	709 648	145 553	74 843	134 331	58 317	86 132	210 471	55 904	394 968	252 888
20	620 715	150 195	79 675	113 644	44 159	72 739	160 303	49 073	326 430	212 681
21	684 820	163 993	83 549	117 983	43 131	88 275	187 889	53 538	397 037	249 305
21 *May*	701 288	151 453	82 182	132 478	48 968	88 490	197 717	52 606	405 378	264 352
Jun	681 683	144 744	81 798	127 020	45 570	90 989	191 563	51 459	427 372	286 132
Jul	676 604	151 300	78 668	121 838	44 418	89 856	190 525	51 980	430 227	277 784
Ago	690 332	154 812	80 632	122 199	45 341	92 240	195 108	52 843	420 063	270 178
Sep	685 490	141 612	79 249	131 191	47 411	88 745	197 281	52 865	390 034	243 197
Oct	701 643	156 328	83 708	127 899	45 445	87 739	200 523	53 050	380 003	234 863
Nov	654 268	154 017	79 539	114 424	40 319	87 566	178 403	53 009	363 557	234 183
Dic	684 820	163 993	83 549	117 983	43 131	88 275	187 889	53 538	397 037	249 305
22 *Ene*	671 194	158 762	76 498	110 959	44 923	82 648	197 404	52 766	416 580	271 836
Feb	656 795	157 132	76 199	102 275	44 841	83 539	192 808	52 034	423 833	281 013
Mar	653 019	161 919	73 589	89 890	44 758	85 952	196 911	52 808	463 073	323 611
Abr	661 103	175 653	74 491	91 079	43 023	87 770	189 086	51 860	447 005	311 167
May	677 030	178 027	73 788	99 595	42 975	87 437	195 207	51 377	454 383	312 985
Jun	627 138	163 760	69 221	95 776	37 371	81 118	179 891	49 071	394 133	275 813
Jul	630 914	166 882	72 596	99 413	38 507	84 124	169 391	49 093	422 687	290 206
Ago	611 062	165 539	69 742	91 057	37 225	77 405	170 094	48 155	411 904	286 432
Sep	569 923	149 123	65 878	87 687	32 699	66 084	168 453	44 397	390 361	277 974
Oct	606 384	160 887	68 959	93 811	37 033	70 012	175 682	43 951	420 435	288 590

22. MERCADOS SECUNDARIOS DE VALORES
B) Mercado bursátil

22.24 Acciones. Volumen de contratación.

Sociedad de Bolsas y Sociedades Rectoras de las Bolsas de Valores — *Millones de euros*

	Total	Contratación a través del sistema de interconexión bursátil						Resto de contratación					Pro memoria: Ofertas públicas de adquisición
		Volumen de contratación											
		Total	Bancos	Eléctricas	Cons-trucción	Comu-nicación	Resto	Total	Bolsa de Madrid	Bolsa de Barcelona	Bolsa de Bilbao	Bolsa de Valencia	
	1	2=3 a 7	3	4	5	6	7	8= 9 a 12	9	10	11	12	13
16	651 389	650 908	227 957	90 080	36 789	66 127	229 956	480	360	120	-	-	797
17	651 244	650 012	239 766	79 854	26 633	71 265	232 494	480	360	120	-	-	526
18	587 203	586 723	197 428	71 043	22 936	58 069	237 247	480	360	120	-	-	18 959
19	469 732	469 635	146 427	71 272	25 194	51 040	175 702	480	360	120	-	-	2 511
20	425 170	429 358	98 390	79 190	26 595	49 846	175 337	480	360	120	-	-	5 251
21	378 141	377 661	89 661	65 043	19 662	28 448	174 848	480	360	120	-	-	5 306
21 *E-O*	310 810	310 410	73 567	54 758	16 100	23 761	142 224	400	300	100	-	-	4 425
22 *E-O*	306 199	305 799	85 408	49 675	17 479	30 643	122 594	400	300	100	-	-	1 972
21 *Jul*	25 962	25 922	5 261	5 388	1 440	0	13 833	40	30	10	-	-	127
Ago	21 684	21 644	4 545	3 287	883	4 387	8 543	40	30	10	-	-	1 965
Sep	32 360	32 320	8 310	5 542	1 354	2 990	14 123	40	30	10	-	-	-
Oct	41 332	41 292	12 842	7 838	1 895	1	18 716	40	30	10	-	-	2 333
Nov	39 506	39 466	9 895	5 032	2 146	4 686	17 708	40	30	10	-	-	846
Dic	27 825	27 785	6 199	5 253	1 416	1	14 916	40	30	10	-	-	35
22 *Ene*	32 104	32 064	7 770	5 020	1 971	3 931	13 373	40	30	10	-	-	-
Feb	34 365	34 325	11 427	4 986	1 801	3 373	12 738	40	30	10	-	-	-
Mar	43 900	43 860	12 823	6 868	2 291	3 929	17 950	40	30	10	-	-	-
Abr	36 921	36 881	12 578	5 092	1 680	2 818	14 714	40	30	10	-	-	1 513
May	32 320	32 280	7 860	4 793	2 029	3 684	13 915	40	30	10	-	-	149
Jun	32 912	32 872	7 402	6 221	1 933	3 990	13 326	40	30	10	-	-	125
Jul	26 400	26 360	6 535	4 396	1 879	2 933	10 617	40	30	10	-	-	184
Ago	19 073	19 033	4 630	3 568	1 159	1 861	7 815	40	30	10	-	-	-
Sep	24 249	24 209	6 607	4 364	1 424	2 451	9 364	40	30	10	-	-	-
Oct	23 954	23 914	7 776	4 368	1 313	1 673	8 784	40	30	10	-	-	-

22. MERCADOS SECUNDARIOS DE VALORES
B) Mercado bursátil

22.25 Índice de cotización de acciones

Sociedad de Bolsas y Sociedad Rectora de la Bolsa de Madrid

	Bolsa de Madrid								Índice IBEX-35
	Base Dic 85=100	Base diciembre 2004=1000							
							del cual		Base dic89 = 3000
	General	Petróleo y energía	Materiales básicos industria y construcción	Bienes de consumo	Servicios de consumo	Servicios financieros e inmobiliarias	Bancos	Tecnología y telecomunicaciones	
	1	2	3	4	5	6	7	8	9
16	943,55	1 259,37	1 199,04	4 754,44	1 331,15	561,08	498,18	862,47	8 790,9
17	1 015,17	1 308,71	1 230,10	4 655,17	1 641,00	619,98	550,77	926,90	10 278,0
18	862,60	1 388,34	1 124,10	3 875,57	1 317,85	452,10	390,95	876,32	9 510,9
19	950,94	1 588,00	1 403,44	5 223,81	1 431,62	440,43	377,47	915,62	9 211,3
20	804,97	1 666,88	1 368,51	4 425,39	906,79	324,31	273,72	714,81	7 441,1
21	861,80	1 640,08	1 496,07	4 467,04	889,31	390,07	330,27	779,33	8 645,2
21 *Oct*	892,98	1 599,58	1 482,47	4 853,18	939,12	433,50	368,86	777,71	9 057,7
Nov	819,27	1 555,09	1 385,49	4 331,51	814,92	362,12	305,91	779,30	8 305,1
Dic	861,80	1 640,08	1 496,07	4 467,04	889,31	390,07	330,27	779,33	8 713,8
22 *Ene*	857,34	1 611,10	1 372,38	4 207,24	929,22	419,71	356,40	746,11	8 612,8
Feb	843,77	1 611,20	1 373,55	3 934,81	920,63	406,40	345,45	756,12	8 479,2
Mar	841,86	1 622,43	1 344,17	3 516,29	918,45	414,82	352,67	775,16	8 445,1
Abr	855,34	1 787,91	1 359,43	3 558,95	884,20	393,94	334,57	799,79	8 584,2
May	881,57	1 813,20	1 403,09	3 898,39	866,62	413,55	352,18	803,59	8 851,5
Jun	807,78	1 660,49	1 303,38	3 737,49	743,71	373,54	316,80	743,44	8 098,7
Jul	809,38	1 680,14	1 375,72	3 827,57	775,61	347,86	294,73	763,38	8 156,2
Ago	785,13	1 674,96	1 319,75	3 513,27	742,87	351,97	298,20	703,20	7 886,1
Sep	732,38	1 519,54	1 242,17	3 352,15	646,93	358,77	305,93	599,03	7 366,8
Oct	792,16	1 648,81	1 320,08	3 586,21	750,90	391,23	334,07	635,20	7 956,5
22 *Oct 1S*	740,78	1 535,65	1 233,57	3 379,50	654,00	368,51	314,47	600,98	7 436,9
2S	735,77	1 501,73	1 228,59	3 412,18	667,66	371,15	317,09	585,54	7 382,5
3S	753,02	1 533,91	1 234,91	3 460,41	682,12	390,00	333,77	584,46	7 545,6
4S	789,47	1 643,33	1 309,24	3 628,75	729,37	392,84	335,50	624,16	7 916,5

22. MERCADOS SECUNDARIOS DE VALORES
B) Mercado bursátil

22.26 Ratio PER (Cotización/Rentabilidad capital) Bolsa de Madrid

Sociedad Rectora de la Bolsa de Madrid

	Ratio PER (Cotizacion/Rentabilidad capital)						
	Total	Petróleo y energía	Materiales básicos, industria y construcción	Bienes de consumo	Servicios de consumo	Servicios financieros e inmobiliarias	Tecnología y telecomunicaciones
	1	2	3	4	5	6	7
16	23,59	22,10	27,69	30,74	19,10	12,82	22,91
17	16,28	13,62	12,71	29,00	21,42	12,88	20,83
18	15,46	23,32	9,84	21,91	11,24	9,73	16,76
19	17,37	18,56	30,28	30,12	14,73	9,78	26,05
20	20,62	75,11	533,44	34,99	26,31	8,53	208,59
21	18,46	26,57	44,82	30,71	...	6,84	8,68
21 *May*	...	39,58	439,24	47,10	...	...	96,51
Jun	...	44,93	263,80	35,98	...	117,59	74,78
Jul	371,77	44,29	252,96	34,56	...	108,24	73,40
Ago	19,29	25,27	56,80	36,24	...	7,27	8,86
Sep	18,57	23,08	42,39	34,09	...	7,37	8,78
Oct	19,04	25,53	44,67	33,42	...	7,54	8,67
Nov	17,59	25,11	42,52	29,80	...	6,36	8,57
Dic	18,46	26,57	44,82	30,71	...	6,84	8,68
22 *Ene*	18,68	26,41	41,21	28,87	...	7,74	9,29
Feb	12,75	14,79	14,07	29,81	...	6,09	10,67
Mar	12,40	15,22	13,33	22,10	...	6,16	10,98
Abr	12,60	16,49	13,50	22,29	...	5,89	11,30
May	12,99	16,69	14,06	24,50	...	6,15	11,18
Jun	11,95	15,35	13,07	23,63	...	5,55	10,36
Jul	12,77	13,23	12,08	23,82	...	5,38	179,25
Ago	12,29	12,99	11,53	21,77	...	5,46	164,71
Sep	11,43	11,59	12,38	18,62	...	5,51	153,76
Oct	12,24	12,53	12,96	19,91	...	5,86	163,13

22. MERCADOS SECUNDARIOS DE VALORES
B) Mercado bursátil

22.27 Índices de cotización de acciones y contratación de mercados.

■ Serie representada gráficamente.

Índices, millones de euros y miles de contratos

		Índices de cotización de acciones				Contratación de mercados			
		General de la Bolsa de Madrid	IBEX-35	Índice europeo Dow Jones EURO STOXX		Mercado bursátil	Deuda pública	Renta Variable (Miles de contratos)	
				Amplio	50	Acciones		Opciones	Futuros
		1 ■	2 ■	3 ■	4 ■	5 ■	6 ■	7	8
20		736,27	7 436,31	356,12	3 226,20	425 170	3 003 814	21 200	6 196
21		857,07	8 648,26	446,90	4 008,39	378 141	1 972 585	12 259	5 358
22	A	820,66	8 243,63	411,97	3 720,86	306 199	1 553 051	10 816	4 291
21 *Jul*		857,64	8 675,70	458,09	4 089,30	25 962	161 875	521	474
Ago		873,66	8 846,60	470,02	4 196,41	21 684	123 549	671	399
Sep		866,70	8 796,30	453,74	4 048,08	32 360	186 219	1 499	527
Oct		892,98	9 057,70	472,08	4 250,56	41 332	166 121	996	420
Nov		819,27	8 305,10	456,53	4 063,06	39 506	166 559	10	501
Dic		861,80	8 713,80	478,84	4 298,41	27 825	129 486	2 222	448
22 *Ene*		857,34	8 612,80	460,58	4 174,60	32 104	182 521	876	457
Feb		843,77	8 479,20	436,49	3 924,23	34 365	180 176	838	524
Mar		841,86	8 445,10	434,89	3 902,52	43 900	181 774	1 323	640
Abr		855,34	8 584,20	425,55	3 802,86	36 921	123 504	1 143	418
May		881,57	8 851,50	422,78	3 789,21	32 320	155 983	1 235	458
Jun		807,78	8 098,70	382,52	3 454,86	32 912	159 341	1 449	461
Jul		809,38	8 156,20	409,93	3 708,10	26 400	138 290	1 203	425
Ago		785,13	7 886,10	389,14	3 517,25	19 073	107 078	1 203	425
Sep		732,38	7 366,80	364,62	3 318,20	24 249	158 117	1 545	483
Oct	P	792,16	7 956,50	393,51	3 617,54	23 954	166 267	...	...

ÍNDICE DE COTIZACIÓN DE ACCIONES
Base enero de 1994 = 100

CONTRATACIÓN DE MERCADOS

22. MERCADOS SECUNDARIOS DE VALORES
C) Otros mercados de valores

22.28 Mercado organizado de renta fija AIAF
Pagarés de empresa

Millones de euros y porcentajes

	Saldo admitido a cotización	Importes negociados					Tipos de interés			
		Total	Del cual: Entre miembros	Hasta seis meses	A un año	A más de un año	A tres meses	A seis meses	A un año	A dieciocho meses
	1	2	3	4	5	6	7	8	9	10
16	99 033	21 194	9 775	11 266	5 172	4 756	0,03	0,16	0,15	0,17
17	92 540	7 347	3 841	4 844	2 309	194	0,02	-0,02	0,05	0,03
18	-	...	...	...	...	...	...	...	...	...
19	-	...	...	...	...	...	...	...	...	...
20	-	-	-	-	-	-	-	-	-	-
21	-	-	-	-	-	-	-	-	-	-
21 *Mar*	-	-	-	-	-	-	-	-	-	-
Abr	-	-	-	-	-	-	-	-	-	-
May	-	-	-	-	-	-	-	-	-	-
Jun	-	-	-	-	-	-	-	-	-	-
Jul	-	-	-	-	-	-	-	-	-	-
Ago	-	-	-	-	-	-	-	-	-	-
Sep	-	-	-	-	-	-	-	-	-	-
Oct	-	-	-	-	-	-	-	-	-	-
Nov	-	-	-	-	-	-	-	-	-	-
Dic	-	-	-	-	-	-	-	-	-	-
22 *Ene*	-	-	-	-	-	-	-	-	-	-
Feb	-	-	-	-	-	-	-	-	-	-
Mar	-	-	-	-	-	-	-	-	-	-
Abr	-	-	-	-	-	-	-	-	-	-
May	-	-	-	-	-	-	-	-	-	-
Jun	-	-	-	-	-	-	-	-	-	-
Jul	-	-	-	-	-	-	-	-	-	-
Ago	-	-	-	-	-	-	-	-	-	-
Sep	-	-	-	-	-	-	-	-	-	-
Oct	-	-	-	-	-	-	-	-	-	-

22. MERCADOS SECUNDARIOS DE VALORES
C) Otros mercados de valores

22.29 Mercado organizado de renta fija AIAF
Obligaciones

Millones de euros, porcentaje y plazo en años

	Importe negociado	No residentes. Emisiones en España. Bonos matador							Cédulas hipotecarias					Obligaciones y bonos simples				
		Importe negociado	Detalle por plazos hasta vencimiento: A más de dos años			A más de seis años			Del cual		A más de dos años			Del cual		A más de dos años		
			Importe negociado	Tipo de interés	Vencimiento medio	Importe negociado	Tipo de interés	Vencimiento medio	Importe negociado (mm)	Entre miembros (mm)	Importe negociado (mm)	Tipo de interés	Vencimiento medio	Importe negociado (mm)	Entre miembros (mm)	Importe negociado (mm)	Tipo de interés	Vencimiento medio
	1	2	3	4	5	6	7	8	9	10	11	12	13	14	15	16	17	18
16	143 271	14	14	-	1,3	-	-	-	77	19	69	1,27	7,9	76	25	52	2,28	8,1
17	69 158	11	11	-	2,0	9	-	2,1	28	8	24	1,32	8,0	42	10	33	1,97	11,0
18	...	...	...	...	...	...	...	...	...	...	...	...	...	...	...	...	...	...
19	...	...	...	...	...	...	...	...	...	...	...	...	...	...	...	...	...	...
20	-	-	-	-	-	-	-	-	-	-	-	-	-	-	-	-	-	-
21	-	-	-	-	-	-	-	-	-	-	-	-	-	-	-	-	-	-
21 *Mar*	-	-	-	-	-	-	-	-	-	-	-	-	-	-	-	-	-	-
Abr	-	-	-	-	-	-	-	-	-	-	-	-	-	-	-	-	-	-
May	-	-	-	-	-	-	-	-	-	-	-	-	-	-	-	-	-	-
Jun	-	-	-	-	-	-	-	-	-	-	-	-	-	-	-	-	-	-
Jul	-	-	-	-	-	-	-	-	-	-	-	-	-	-	-	-	-	-
Ago	-	-	-	-	-	-	-	-	-	-	-	-	-	-	-	-	-	-
Sep	-	-	-	-	-	-	-	-	-	-	-	-	-	-	-	-	-	-
Oct	-	-	-	-	-	-	-	-	-	-	-	-	-	-	-	-	-	-
Nov	-	-	-	-	-	-	-	-	-	-	-	-	-	-	-	-	-	-
Dic	-	-	-	-	-	-	-	-	-	-	-	-	-	-	-	-	-	-
22 *Ene*	-	-	-	-	-	-	-	-	-	-	-	-	-	-	-	-	-	-
Feb	-	-	-	-	-	-	-	-	-	-	-	-	-	-	-	-	-	-
Mar	-	-	-	-	-	-	-	-	-	-	-	-	-	-	-	-	-	-
Abr	-	-	-	-	-	-	-	-	-	-	-	-	-	-	-	-	-	-
May	-	-	-	-	-	-	-	-	-	-	-	-	-	-	-	-	-	-
Jun	-	-	-	-	-	-	-	-	-	-	-	-	-	-	-	-	-	-
Jul	-	-	-	-	-	-	-	-	-	-	-	-	-	-	-	-	-	-
Ago	-	-	-	-	-	-	-	-	-	-	-	-	-	-	-	-	-	-
Sep	-	-	-	-	-	-	-	-	-	-	-	-	-	-	-	-	-	-
Oct	-	-	-	-	-	-	-	-	-	-	-	-	-	-	-	-	-	-

22. MERCADOS SECUNDARIOS DE VALORES
C) Otros mercados de valores

22.30 Mercados oficiales de opciones y futuros financieros
Operaciones realizadas y posiciones abiertas

Miles de contratos

	Renta variable								Renta fija: Bono nocional a 10 años			
	Futuros financieros				Opciones financieras							
	Ibex-35		Acciones		Ibex-35		Acciones		Futuros financieros		Opciones financieras	
	Operaciones realizadas	Posiciones abiertas	Operaciones realizadas	Posiciones abiertas	Operaciones realizadas	Posiciones abiertas	Operaciones realizadas	Posiciones abiertas	Operaciones realizadas	Posiciones abiertas	Operaciones realizadas	Posiciones abiertas
	1	2	3	4	5	6	7	8	9	10	11	12
16	7 092	92	9 836	780	322	37	22 901	6 403	-	-	-	-
17	6 435	117	12 019	1 365	430	66	20 316	5 905	-	-	-	-
18	6 499	91	11 175	1 275	418	75	20 238	6 156	-	-	-	-
19	6 126	100	15 973	1 394	381	53	17 492	5 950	-	-	-	-
20	6 196	78	9 453	1 330	255	38	20 945	6 257	-	-	-	-
21	5 358	71	11 363	1 767	149	40	-	4 360	-	-	-	-
21 *Mar*	469	85	3 037	1 505	19	61	432	7 393	-	-	-	-
Abr	424	84	21	1 515	7	60	807	7 091	-	-	-	-
May	420	83	2 079	1 589	12	63	948	7 322	-	-	-	-
Jun	442	85	1 222	1 499	14	59	1 346	7 057	-	-	-	-
Jul	474	83	6	1 500	9	61	512	7 254	-	-	-	-
Ago	399	85	13	1 511	5	62	667	7 638	-	-	-	-
Sep	527	85	3 400	1 698	14	63	1 485	7 061	-	-	-	-
Oct	420	72	132	1 685	6	66	989	7 267	-	-	-	-
Nov	501	78	88	1 763	10	70	-	7 811	-	-	-	-
Dic	448	71	1 245	1 767	24	40	2 197	4 360	-	-	-	-
22 *Ene*	457	77	23	1 777	12	45	864	4 839	-	-	-	-
Feb	524	73	42	1 804	16	52	822	5 294	-	-	-	-
Mar	640	70	3 864	1 869	12	50	1 311	5 187	-	-	-	-
Abr	418	69	11	1 875	12	55	1 131	5 639	-	-	-	-
May	458	73	68	1 871	16	64	1 219	5 820	-	-	-	-
Jun	461	70	878	1 891	9	59	1 440	5 329	-	-	-	-
Jul	425	65	4	1 893	3	59	1 200	6 090	-	-	-	-
Ago	425	65	4	1 893	3	59	1 200	6 090	-	-	-	-
Sep	483	72	1 535	1 875	9	55	1 536	6 262	-	-	-	-
Oct	494	69	3	1 876	9	52	1 140	6 423	-	-	-	-

22. MERCADOS SECUNDARIOS DE VALORES
C) Otros mercados de valores

22.31 Valores representativos de deuda de Comunidades Autónomas
Saldos por tenedores (a)
Saldos nominales. Cartera a vencimiento

Millones de euros

	Saldo en circulación	Instituciones Financieras Monetarias (IFM) excepto Fondos del Mercado Monetario (FMM)			Fondos del Mercado Monetario y Otros intermediarios financieros					Sociedades no financieras	Hogares e ISFLSH	Administraciones Públicas	Resto del mundo
		Total	Banco de España	Otras IFM excepto FMM	Total	Instituciones de inversión colectiva	Empresas de Seguros	Fondos de pensiones	Resto de interme-diarios financieros				
	1	2	3	4	5	6	7	8	9	10	11	12	13
17	46 785	16 334	2 524	13 809	12 300	4 387	5 207	2 654	53	231	219	1 480	16 221
18	43 189	15 829	3 363	12 467	10 462	3 173	4 913	2 304	72	152	140	1 397	15 209
19	44 845	15 578	3 968	11 610	9 615	2 597	4 943	2 006	69	118	108	1 358	18 069
20	42 115	14 739	4 937	9 803	8 003	1 622	4 549	1 776	57	130	62	1 160	18 021
21	46 030	16 303	6 622	9 681	7 968	1 580	4 831	1 521	35	123	56	1 008	20 571
21 *Feb*	42 006	14 772	5 005	9 767	7 965	1 617	4 532	1 759	55	126	62	1 152	17 929
Mar	43 438	14 981	5 072	9 909	8 087	1 714	4 534	1 783	56	126	63	1 152	19 030
Abr	44 629	15 520	5 591	9 929	7 777	1 636	4 481	1 610	50	131	62	1 143	19 996
May	44 150	15 326	5 716	9 610	7 575	1 561	4 426	1 537	51	131	62	1 123	19 933
Jun	44 382	15 336	5 831	9 505	7 402	1 448	4 412	1 491	51	131	61	1 095	20 356
Jul	45 357	15 604	5 897	9 706	7 576	1 610	4 418	1 496	51	132	61	1 095	20 889
Ago	45 359	15 740	6 014	9 725	7 565	1 633	4 381	1 499	52	133	61	1 094	20 765
Sep	45 023	15 812	6 167	9 646	7 566	1 651	4 387	1 492	35	129	61	1 094	20 360
Oct	45 213	15 740	6 311	9 429	7 974	1 646	4 805	1 488	35	128	60	1 095	20 216
Nov	45 459	15 943	6 350	9 594	7 895	1 544	4 849	1 472	29	122	55	1 085	20 358
Dic	46 030	16 303	6 622	9 681	7 968	1 580	4 831	1 521	35	123	56	1 008	20 571
22 *Ene*	46 020	16 331	6 656	9 676	7 914	1 572	4 784	1 521	37	123	56	1 013	20 582
Feb	45 873	16 434	6 747	9 686	7 648	1 505	4 663	1 448	32	121	55	1 025	20 590
Mar	45 997	16 549	6 869	9 680	7 774	1 560	4 737	1 439	38	122	54	1 034	20 463
Abr	46 576	16 266	6 786	9 480	7 698	1 501	4 740	1 424	33	122	55	1 072	21 363
May	46 068	16 177	6 719	9 458	7 549	1 442	4 699	1 376	33	126	52	1 077	21 086
Jun	46 386	16 367	6 796	9 571	7 570	1 470	4 642	1 424	34	127	52	1 085	21 185
Jul	46 315	16 470	6 878	9 592	7 580	1 470	4 622	1 404	83	77	52	1 095	21 041
Ago	46 303	16 473	6 878	9 595	7 599	1 503	4 618	1 393	84	76	53	1 087	21 015
Sep	45 859	16 402	6 811	9 591	7 404	1 377	4 599	1 343	84	78	53	1 104	20 819

22. MERCADOS SECUNDARIOS DE VALORES
C) Otros mercados de valores

22.32 Acciones del índice IBEX 35 (a)
Saldos por tenedores
Saldos a precios de mercado

Millones de euros

	Capitalización	Instituciones Financieras Monetarias (IFM) excepto Fondos del Mercado Monetario (FMM)			Fondos del Mercado Monetario y Otros intermediarios financieros					Sociedades no financieras	Hogares e ISFLSH	Adminis-traciones Públicas	Resto del mundo
		Total	Banco de España	Otras IFM excepto FMM	Total	Instituciones de inversión colectiva	Empresas de Seguros	Fondos de pensiones	Resto de intermediarios financieros				
	1	2	3	4	5	6	7	8	9	10	11	12	13
17	-	-	-	-	-	-	-	-	-	-	-	-	-
18	510 525	12 056	-	12 056	19 537	8 803	2 360	2 861	5 513	117 842	77 257	4 876	278 957
19	584 519	13 072	-	13 072	18 180	7 187	2 573	2 517	5 903	137 485	80 076	3 650	332 057
20	509 343	7 944	-	7 944	13 256	4 927	2 302	1 936	4 090	119 603	71 023	2 791	294 725
21	560 290	11 717	-	11 717	14 604	5 820	2 371	1 751	4 661	133 916	77 328	3 187	319 538
21 *Abr*	565 724	9 480	-	9 480	14 684	5 566	2 599	1 960	4 559	134 253	79 702	3 508	324 095
May	584 688	10 499	-	10 499	15 398	5 950	2 720	1 984	4 744	139 625	82 825	3 690	332 651
Jun	564 717	10 348	-	10 348	14 459	5 536	2 549	1 856	4 519	133 122	79 510	3 412	323 866
Jul	545 409	10 254	-	10 254	14 193	5 461	2 474	1 809	4 448	128 693	78 353	3 296	310 620
Ago	563 146	10 715	-	10 715	14 653	5 604	2 518	1 856	4 674	130 561	80 327	3 462	323 428
Sep	562 041	10 083	-	10 083	14 830	5 690	2 528	1 829	4 784	135 646	78 861	3 525	319 096
Oct	558 798	10 239	-	10 239	14 861	5 819	2 480	1 848	4 715	135 709	80 709	3 304	313 976
Nov	533 301	11 184	-	11 184	13 856	5 326	2 268	1 633	4 630	125 513	73 017	2 997	306 733
Dic	560 290	11 717	-	11 717	14 604	5 820	2 371	1 751	4 661	133 916	77 328	3 187	319 538
22 *Ene*	551 427	12 060	-	12 060	14 715	5 656	2 433	1 742	4 885	129 852	78 930	3 749	312 123
Feb	537 535	11 948	-	11 948	14 303	5 608	2 412	1 741	4 541	123 164	76 978	3 870	307 272
Mar	532 281	12 503	-	12 503	14 543	5 560	2 411	1 722	4 850	117 973	77 853	4 049	305 359
Abr	540 540	12 031	-	12 031	13 983	5 673	2 049	1 751	4 511	119 070	79 431	4 066	311 959
May	557 949	13 973	-	13 973	14 154	5 849	2 021	1 823	4 461	126 638	82 260	4 431	316 493
Jun	520 608	10 648	-	10 648	13 200	5 406	1 859	1 646	4 290	125 708	75 690	4 366	290 996
Jul	524 875	11 030	-	11 030	12 719	5 152	1 829	1 649	4 089	128 443	73 197	3 868	295 620
Ago	506 896	11 390	-	11 390	12 449	4 865	1 780	1 585	4 219	122 062	72 807	3 964	284 224
Sep	474 222	10 934	-	10 934	11 607	4 470	1 639	1 475	4 022	116 222	69 241	4 358	261 860

(a) Se incluyen las acciones de las empresas residentes en España que forman parte de la definición del índice IBEX 35 en cada momento del tiempo.

Capítulo 22. Mercados secundarios de valores

Se incorpora un nuevo cuadro (22.32) con el detalle de los sectores tenedores de acciones del índice IBEX 35®, que viene a complementar la información ya existente en este mismo capítulo sobre las carteras de deuda pública (Letras del Tesoro (cuadro 22.3), Bonos y Obligaciones no segregados y principales de deuda segregada del Estado (cuadro 22.4), y deuda de las Comunidades Autónomas representada en valores (cuadro 22.31)).

Las series temporales de esta nueva estadística tienen su inicio en diciembre 2019 (aunque se prevé la extensión para periodos previos en próximas actualizaciones). En cuanto al alcance y la definición de las empresas seleccionadas, esta información incluye las acciones de todas las empresas residentes en España que forman parte de la definición del índice IBEX 35® en cada momento del tiempo. Las tenencias se valoran a precios de mercado.

Como fuentes de datos utilizadas para su obtención, de igual modo que en las estadísticas de carteras de deuda pública, se empleará la información de las carteras de valores suministrada por los propios tenedores (en el caso de gran parte del sector financiero) o por los depositarios (para el resto de agentes tenedores). Esta información se recibe actualmente siguiendo las normas del Reglamento (UE) Nº 1011/2012 del Banco Central Europeo, relativo a las estadísticas sobre carteras de valores.

CAPÍTULO 23 CONTABILIDAD NACIONAL, PRODUCCIÓN Y DEMANDA

CONTABILIDAD NACIONAL DE ESPAÑA. AÑO BASE 2015
Contabilidad Nacional Trimestral de España (CNTR). Datos brutos
23.a PIB a precios de mercado. Componentes de la demanda. Precios corrientes

millones de euros

	Código	2014	2015	2016	2017	2018	2019	2020	2021
GASTO EN CONSUMO FINAL	P.3	815.389	840.125	860.543	894.434	924.163	947.966	873.276	927.810
Gasto en consumo final de los Hogares		601.586	618.514	636.323	666.148	688.061	700.921	615.416	656.894
Gasto en consumo final de las ISFLSH		11.125	11.701	11.942	11.954	11.413	12.717	12.601	12.840
Gasto en consumo final de las Administraciones públicas		202.678	209.910	212.278	216.332	224.689	234.328	245.259	258.076
FORMACIÓN BRUTA DE CAPITAL FIJO	P.51g	183.515	194.122	200.048	216.932	233.996	249.887	227.599	242.024
Activos fijos materiales		149.447	158.209	162.204	177.572	193.760	209.767	189.344	200.494
Construcción		91.235	93.582	95.816	104.467	116.989	129.682	118.924	119.029
Bienes de equipo y activos cultivados		58.212	64.627	66.388	73.105	76.771	80.085	70.420	81.465
Activos fijos inmateriales		34.068	35.913	37.844	39.360	40.236	40.120	38.255	41.530
VAR. EXISTENCIAS Y ADQ. NETAS DE OBJETOS VALIOSOS	P.52/53	1.262	10.580	8.834	8.600	12.407	10.062	4.545	17.026
DEMANDA NACIONAL		1.000.166	1.044.827	1.069.425	1.119.966	1.170.566	1.207.915	1.105.420	1.186.860
EXPORTACIÓN DE BIENES Y SERVICIOS	P.6	345.593	362.356	377.370	408.390	423.097	434.967	343.551	420.812
De bienes	P.61	241.991	252.838	259.451	281.231	291.209	294.671	264.551	320.159
De servicios	P.62	103.602	109.518	117.919	127.159	131.888	140.296	79.000	100.653
Total, excepto consumo de no residentes en el TE		61.525	65.535	69.327	72.703	75.478	81.905	65.051	75.267
Consumo de no residentes en el TE		42.077	43.983	48.592	54.456	56.410	58.391	13.949	25.386
IMPORTACIÓN DE BIENES Y SERVICIOS	P.7	313.601	329.593	332.955	366.489	390.404	398.507	327.023	402.609
De bienes	P.71	263.249	273.513	273.732	303.269	320.516	321.426	273.645	340.840
De servicios	P.72	50.352	56.080	59.223	63.220	69.888	77.081	53.378	61.769
Total, excepto consumo de residentes en el RM		39.353	43.642	46.140	48.162	52.567	57.449	46.909	53.711
Consumo de residentes en el RM		10.999	12.438	13.083	15.058	17.321	19.632	6.469	8.058
PRODUCTO INTERIOR BRUTO A PRECIOS DE MERCADO	**B.1*g**	1.032.158	1.077.590	1.113.840	1.161.867	1.203.259	1.244.375	1.121.948	1.205.063

tasas de variación interanual

GASTO EN CONSUMO FINAL	P.3	1,3	3,0	2,4	3,9	3,3	2,6	-7,9	6,2
Gasto en consumo final de los Hogares		1,8	2,8	2,9	4,7	3,3	1,9	-12,2	6,7
Gasto en consumo final de las ISFLSH		2,0	5,2	2,1	0,1	-4,5	11,4	-0,9	1,9
Gasto en consumo final de las Administraciones públicas		-0,1	3,6	1,1	1,9	3,9	4,3	4,7	5,2
FORMACIÓN BRUTA DE CAPITAL FIJO	P.51g	3,5	5,8	3,1	8,4	7,9	6,8	-8,9	6,3
Activos fijos materiales		3,4	5,9	2,5	9,5	9,1	8,3	-9,7	5,9
Construcción		2,7	2,6	2,4	9,0	12,0	10,8	-8,3	0,1
Bienes de equipo y activos cultivados		4,5	11,0	2,7	10,1	5,0	4,3	-12,1	15,7
Activos fijos inmateriales		4,0	5,4	5,4	4,0	2,2	-0,3	-4,6	8,6
VAR. EXISTENCIAS Y ADQ. NETAS DE OBJETOS VALIOSOS (aportación al crecimiento del PIB)	P.52/53	0,3	0,9	-0,2	-0,0	0,3	-0,2	...	...
DEMANDA NACIONAL		2,0	4,5	2,4	4,7	4,5	3,2	-8,5	7,4
EXPORTACIÓN DE BIENES Y SERVICIOS	P.6	2,8	4,9	4,1	8,2	3,6	2,8	-21,0	22,5
De bienes	P.61	1,5	4,5	2,6	8,4	3,5	1,2	-10,2	21,0
De servicios	P.62	5,8	5,7	7,7	7,8	3,7	6,4	-43,7	27,4
Total, excepto consumo de no residentes en el TE		6,9	6,5	5,8	4,9	3,8	8,5	-20,6	15,7
Consumo de no residentes en el TE		4,2	4,5	10,5	12,1	3,6	3,5	-76,1	82,0
IMPORTACIÓN DE BIENES Y SERVICIOS	P.7	5,9	5,1	1,0	10,1	6,5	2,1	-17,9	23,1
De bienes	P.71	4,9	3,9	0,1	10,8	5,7	0,3	-14,9	24,6
De servicios	P.72	11,3	11,4	5,6	6,7	10,5	10,3	-30,8	15,7
Total, excepto consumo de residentes en el RM		11,5	10,9	5,7	4,4	9,1	9,3	-18,3	14,5
Consumo de residentes en el RM		10,4	13,1	5,2	15,1	15,0	13,3	-67,0	24,6
PRODUCTO INTERIOR BRUTO A PRECIOS DE MERCADO	**B.1*g**	1,2	4,4	3,4	4,3	3,6	3,4	-9,8	7,4

Fuente: INE.

Última información disponible publicada por el INE el 25/03/2022

EUR millions

2020-I	2020-II	2020-III	2020-IV	2021-I	2021-II	2021-III	2021-IV	Code	
227.670	196.523	219.175	229.908	218.933	232.946	227.827	248.104	P.3	FINAL CONSUMPTION EXPENDITURE
168.051	130.008	160.050	157.307	156.052	162.468	165.683	172.691		Final consumption expenditure of households
3.263	3.086	2.742	3.510	3.299	3.160	2.812	3.569		Final consumption expenditure of NPISHs
56.356	63.429	56.383	69.091	59.582	67.318	59.332	71.844		Final consumption expenditure of general government
59.689	50.032	56.683	61.195	57.581	61.212	58.136	65.095	P.51g	GROSS FIXED CAPITAL FORMATION
51.112	41.061	48.047	49.124	48.899	51.183	48.643	51.769		Tangible fixed assets
32.104	26.786	30.335	29.699	28.762	30.508	29.594	30.165		Construction
19.008	14.275	17.712	19.425	20.137	20.675	19.049	21.604		Equipment and cultivated assets
8.577	8.971	8.636	12.071	8.682	10.029	9.493	13.326		Intangible fixed assets
-832	407	1.448	3.522	930	647	4.561	10.888	P.52/53	CHANGES IN INVENTORIES AND NET ACQ. OF VALUABLES
286.527	246.962	277.306	294.625	277.444	294.805	290.524	324.087		DOMESTIC DEMAND
95.620	69.256	85.498	93.177	90.958	102.026	108.264	119.564	P.6	EXPORTS OF GOODS AND SERVICES
70.882	55.320	64.856	73.493	74.930	81.118	77.200	86.911	P.61	Goods
24.738	13.936	20.642	19.684	16.028	20.908	31.064	32.653	P.62	Services
17.239	13.784	16.005	18.023	14.935	17.455	19.338	23.539		Total, ex. consumption of non-residents in the economic territory
7.499	152	4.637	1.661	1.093	3.453	11.726	9.114		Consumption of non-residents in the economic territory
92.842	65.031	80.655	88.495	88.670	96.742	101.290	115.907	P.7	IMPORTS OF GOODS AND SERVICES
77.049	54.814	67.564	74.218	76.423	82.357	84.411	97.649	P.71	Goods
15.793	10.217	13.091	14.277	12.247	14.385	16.879	18.258	P.72	Services
12.417	10.052	11.209	13.231	11.633	12.742	13.686	15.650		Total, except consumption of residents in the RoW
3.376	165	1.882	1.046	614	1.643	3.193	2.608		Consumption of residents in the RoW
289.305	251.187	282.149	299.307	279.732	300.089	297.498	327.744	**B.1*g**	**GROSS DOMESTIC PRODUCT AT MARKET PRICES**
			annual percentage change						
-3,4	-16,7	-4,8	-6,6	-3,8	18,5	3,9	7,9	P.3	FINAL CONSUMPTION EXPENDITURE
-5,6	-24,3	-7,8	-11,4	-7,1	25,0	3,5	9,8		Final consumption expenditure of households
2,1	-0,5	-3,1	-2,3	1,1	2,4	2,6	1,7		Final consumption expenditure of NPISHs
3,5	4,0	4,8	6,1	5,7	6,1	5,2	4,0		Final consumption expenditure of general government
-2,9	-21,7	-5,8	-5,0	-3,5	22,3	2,6	6,4	P.51g	GROSS FIXED CAPITAL FORMATION
-3,1	-24,1	-5,7	-5,5	-4,3	24,7	1,2	5,4		Tangible fixed assets
-0,0	-19,3	-5,7	-7,8	-10,4	13,9	-2,4	1,6		Construction
-7,8	-31,8	-5,7	-1,7	5,9	44,8	7,5	11,2		Equipment and cultivated assets
-1,6	-8,4	-6,0	-2,8	1,2	11,8	9,9	10,4		Intangible fixed assets
...	...	...	...	...	...	...	...	P.52/53	CHANGES IN INVENTORIES AND NET ACQ. OF VALUABLES (contribution to GDP growth)
-3,3	-18,1	-5,5	-7,0	-3,2	19,4	4,8	10,0		DOMESTIC DEMAND
-4,8	-38,7	-24,0	-14,5	-4,9	47,3	26,6	28,3	P.6	EXPORTS OF GOODS AND SERVICES
-3,5	-28,0	-6,1	-2,5	5,7	46,6	19,0	18,3	P.61	Goods
-8,4	-61,5	-52,5	-41,4	-35,2	50,0	50,5	65,9	P.62	Services
0,7	-32,8	-27,8	-18,5	-13,4	26,6	20,8	30,6		Total, ex. consumption of non-residents in the economic territory
-24,2	-99,0	-78,3	-85,6	-85,4	2.171,7	152,9	448,7		Consumption of non-residents in the economic territory
-5,0	-34,2	-19,6	-12,9	-4,5	48,8	25,6	31,0	P.7	IMPORTS OF GOODS AND SERVICES
-4,7	-32,3	-13,7	-8,7	-0,8	50,2	24,9	31,6	P.71	Goods
-6,2	-43,0	-40,5	-29,7	-22,5	40,8	28,9	27,9	P.72	Services
-5,4	-28,0	-26,1	-13,0	-6,3	26,8	22,1	18,3		Total, except consumption of residents in the RoW
-9,0	-95,9	-72,5	-79,5	-81,8	895,8	69,7	149,3		Consumption of residents in the RoW
-3,3	-20,4	-7,7	-7,7	-3,3	19,5	5,4	9,5	**B.1*g**	**GROSS DOMESTIC PRODUCT AT MARKET PRICES**

Source: INE.

INE information released on 25/03/2022

SÍNTESIS DE LA CONTABILIDAD NACIONAL DE ESPAÑA. AÑO BASE 2015
Contabilidad Nacional Trimestral de España (CNTR). Datos brutos
23.b PIB a precios de mercado. Ramas de actividad. Precios corrientes

millones de euros

	Código	2014	2015	2016	2017	2018	2019	2020	2021
AGRICULTURA, GANADERÍA, SILVICULTURA Y PESCA	01-03	26.179	29.476	31.474	32.399	33.181	32.287	35.319	32.875
INDUSTRIA	05-39	153.973	160.015	163.489	171.001	174.727	179.996	164.803	184.587
Industria manufacturera	10-33	116.741	121.772	125.589	131.720	132.776	136.261	123.716	136.485
CONSTRUCCIÓN	41-43	53.291	56.440	59.374	62.070	64.467	70.715	63.742	62.486
SERVICIOS	45-99	706.506	732.538	756.351	787.710	816.445	845.483	760.257	809.203
Comercio, transporte y hostelería	45-56	217.213	229.219	239.635	251.393	258.698	266.793	202.246	235.597
Información y comunicaciones	58-63	35.614	36.155	37.036	39.340	40.021	41.906	39.500	41.801
Actividades financieras y de seguros	64-66	37.584	37.618	38.662	40.383	44.209	43.473	46.041	46.048
Actividades inmobiliarias	68	117.912	116.321	118.959	121.488	126.257	130.660	130.937	130.741
Actividades profesionales	69-82	77.241	83.770	86.758	91.369	96.064	102.692	88.398	93.357
Administración pública, sanidad y educación	84-88	175.720	180.915	185.490	190.717	196.919	204.589	210.316	218.156
Actividades artísticas, recreativas y otros servicios	90-99	45.222	48.540	49.811	53.020	54.277	55.370	42.819	43.503
IMPUESTOS NETOS SOBRE LOS PRODUCTOS	D.21-D.31	92.209	99.121	103.152	108.687	114.439	115.894	97.827	115.912
PRODUCTO INTERIOR BRUTO A PRECIOS DE MERCADO	**B.1*g**	1.032.158	1.077.590	1.113.840	1.161.867	1.203.259	1.244.375	1.121.948	1.205.063

tasas de variación interanual

AGRICULTURA, GANADERÍA, SILVICULTURA Y PESCA	01-03	-2,2	12,6	6,8	2,9	2,4	-2,7	9,4	-6,9
INDUSTRIA	05-39	0,6	3,9	2,2	4,6	2,2	3,0	-8,4	12,0
Industria manufacturera	10-33	2,2	4,3	3,1	4,9	0,8	2,6	-9,2	10,3
CONSTRUCCIÓN	41-43	-0,9	5,9	5,2	4,5	3,9	9,7	-9,9	-2,0
SERVICIOS	45-99	1,1	3,7	3,3	4,1	3,6	3,6	-10,1	6,4
Comercio, transporte y hostelería	45-56	1,1	5,5	4,5	4,9	2,9	3,1	-24,2	16,5
Información y comunicaciones	58-63	-1,9	1,5	2,4	6,2	1,7	4,7	-5,7	5,8
Actividades financieras y de seguros	64-66	9,3	0,1	2,8	4,5	9,5	-1,7	5,9	0,0
Actividades inmobiliarias	68	-0,9	-1,3	2,3	2,1	3,9	3,5	0,2	-0,1
Actividades profesionales	69-82	5,2	8,5	3,6	5,3	5,1	6,9	-13,9	5,6
Administración pública, sanidad y educación	84-88	-0,3	3,0	2,5	2,8	3,3	3,9	2,8	3,7
Actividades artísticas, recreativas y otros servicios	90-99	1,2	7,3	2,6	6,4	2,4	2,0	-22,7	1,6
IMPUESTOS NETOS SOBRE LOS PRODUCTOS	D.21-D.31	4,9	7,5	4,1	5,4	5,3	1,3	-15,6	18,5
PRODUCTO INTERIOR BRUTO A PRECIOS DE MERCADO	**B.1*g**	1,2	4,4	3,4	4,3	3,6	3,4	-9,8	7,4

Fuente: INE.

Última información disponible publicada por el INE el 25/03/2022

EUR millions

2020-I	2020-II	2020-III	2020-IV	2021-I	2021-II	2021-III	2021-IV	Code	
6.981	9.665	7.256	11.417	7.024	7.958	6.588	11.305	01-03	AGRICULTURE, LIVESTOCK BREEDING, FORESTRY AND FISHING
42.423	34.284	42.110	45.986	44.632	43.509	43.402	53.044	05-39	INDUSTRY
31.842	25.691	30.788	35.395	33.002	33.795	31.787	37.901	10-33	Manufacturing industry
15.268	15.290	15.783	17.401	14.194	17.059	14.477	16.756	41-43	CONSTRUCTION
193.894	173.094	191.621	201.648	183.703	203.422	202.852	219.226	45-99	SERVICES
55.767	38.258	54.075	54.146	50.204	55.984	62.423	66.986	45-56	Trade, transport and accommodation
9.797	9.629	9.428	10.646	9.509	10.861	9.993	11.438	58-63	Information and communications
13.131	10.964	11.411	10.535	11.458	11.411	11.621	11.558	64-66	Financial and insurance activities
31.708	31.958	33.487	33.784	31.520	33.792	32.485	32.944	68	Real estate activities
23.483	19.515	21.134	24.266	21.689	23.727	22.093	25.848	69-82	Professional activities
47.177	54.000	51.568	57.571	49.715	56.924	53.281	58.236	84-88	Public administration, health and education
12.831	8.770	10.518	10.700	9.608	10.723	10.956	12.216	90-99	Artistic, recreational and other services activities
30.739	18.854	25.379	22.855	30.179	28.141	30.179	27.413	D.21-D.31	NET TAXES ON PRODUCTS
289.305	251.187	282.149	299.307	279.732	300.089	297.498	327.744	**B.1*g**	**GROSS DOMESTIC PRODUCT AT MARKET PRICES**
			annual percentage change						
4,6	18,9	5,8	7,4	0,6	-17,7	-9,2	-1,0	01-03	AGRICULTURE, LIVESTOCK BREEDING, FORESTRY AND FISHING
-6,9	-22,5	-3,1	-1,6	5,2	26,9	3,1	15,3	05-39	INDUSTRY
-6,0	-24,9	-3,9	-2,1	3,6	31,5	3,2	7,1	10-33	Manufacturing industry
-3,5	-20,2	-5,4	-8,6	-7,0	11,6	-8,3	-3,7	41-43	CONSTRUCTION
-2,4	-19,4	-8,6	-9,3	-5,3	17,5	5,9	8,7	45-99	SERVICES
-8,8	-43,5	-21,4	-21,7	-10,0	46,3	15,4	23,7	45-56	Trade, transport and accommodation
-1,4	-8,1	-6,8	-6,4	-2,9	12,8	6,0	7,4	58-63	Information and communications
12,8	-0,2	5,2	5,4	-12,7	4,1	1,8	9,7	64-66	Financial and insurance activities
1,9	-2,7	1,8	-0,0	-0,6	5,7	-3,0	-2,5	68	Real estate activities
-4,6	-26,4	-13,5	-10,5	-7,6	21,6	4,5	6,5	69-82	Professional activities
1,5	2,2	3,1	4,3	5,4	5,4	3,3	1,2	84-88	Public administration, health and education
-6,9	-34,3	-16,7	-31,4	-25,1	22,3	4,2	14,2	90-99	Artistic, recreational and other services activities
-4,8	-35,5	-12,0	-10,5	-1,8	49,3	18,9	19,9	D.21-D.31	NET TAXES ON PRODUCTS
-3,3	-20,4	-7,7	-7,7	-3,3	19,5	5,4	9,5	**B.1*g**	**GROSS DOMESTIC PRODUCT AT MARKET PRICES**

Source: INE.

INE information released on 25/03/2022

SÍNTESIS DE LA CONTABILIDAD NACIONAL DE ESPAÑA. AÑO BASE 2015
Contabilidad Nacional Trimestral de España (CNTR). Datos corregidos de efectos estacionales y de calendario
23.c PIB a precios de mercado. Componentes de la demanda. Precios corrientes

millones de euros

	Código	2014	2015	2016	2017	2018	2019	2020	2021
GASTO EN CONSUMO FINAL	P.3	815.844	840.632	861.128	895.063	924.769	949.463	873.646	937.396
Gasto en consumo final de los Hogares		601.586	618.514	636.323	666.148	688.061	701.308	614.446	665.502
Gasto en consumo final de las ISFLSH		11.125	11.701	11.942	11.954	11.413	13.227	12.854	13.253
Gasto en consumo final de las Administraciones públicas		203.133	210.417	212.863	216.961	225.295	234.928	246.346	258.641
FORMACIÓN BRUTA DE CAPITAL FIJO	P.51g	183.515	194.122	200.048	216.932	233.996	249.502	227.565	238.550
Activos fijos materiales		149.447	158.209	162.204	177.572	193.760	208.522	187.614	196.108
Construcción		91.235	93.582	95.816	104.467	116.989	129.270	117.904	120.405
Bienes de equipo y activos cultivados		58.212	64.627	66.388	73.105	76.771	79.252	69.710	75.703
Activos fijos inmateriales		34.068	35.913	37.844	39.360	40.236	40.980	39.951	42.442
VAR. EXISTENCIAS Y ADQ. NETAS DE OBJETOS VALIOSOS	P.52/53	1.262	10.580	8.834	8.600	12.407	9.931	492	12.972
DEMANDA NACIONAL		1.000.621	1.045.334	1.070.010	1.120.595	1.171.172	1.208.896	1.101.703	1.188.918
EXPORTACIÓN DE BIENES Y SERVICIOS	P.6	345.593	362.356	377.370	408.390	423.097	434.770	344.340	421.592
De bienes	P.61	241.991	252.838	259.451	281.231	291.209	294.685	265.450	320.767
De servicios	P.62	103.602	109.518	117.919	127.159	131.888	140.085	78.890	100.825
Total, excepto consumo de no residentes en el TE		61.525	65.535	69.327	72.703	75.478	81.718	64.835	75.345
Consumo de no residentes en el TE		42.077	43.983	48.592	54.456	56.410	58.367	14.055	25.480
IMPORTACIÓN DE BIENES Y SERVICIOS	P.7	313.606	329.598	332.960	366.493	390.410	398.153	328.054	403.668
De bienes	P.71	263.249	273.513	273.732	303.269	320.516	321.309	274.076	340.472
De servicios	P.72	50.357	56.085	59.228	63.224	69.894	76.844	53.978	63.196
Total, excepto consumo de residentes en el RM		39.358	43.647	46.145	48.166	52.573	57.098	47.817	54.444
Consumo de residentes en el RM		10.999	12.438	13.083	15.058	17.321	19.746	6.161	8.752
PRODUCTO INTERIOR BRUTO A PRECIOS DE MERCADO	**B.1*g**	1.032.608	1.078.092	1.114.420	1.162.492	1.203.859	1.245.513	1.117.989	1.206.842

tasas de variación interanual

GASTO EN CONSUMO FINAL	P.3	1,4	3,0	2,4	3,9	3,3	2,7	-8,0	7,3
Gasto en consumo final de los Hogares		1,8	2,8	2,9	4,7	3,3	1,9	-12,4	8,3
Gasto en consumo final de las ISFLSH		2,0	5,2	2,1	0,1	-4,5	15,9	-2,8	3,1
Gasto en consumo final de las Administraciones públicas		-0,0	3,6	1,2	1,9	3,8	4,3	4,9	5,0
FORMACIÓN BRUTA DE CAPITAL FIJO	P.51g	3,5	5,8	3,1	8,4	7,9	6,6	-8,8	4,8
Activos fijos materiales		3,4	5,9	2,5	9,5	9,1	7,6	-10,0	4,5
Construcción		2,7	2,6	2,4	9,0	12,0	10,5	-8,8	2,1
Bienes de equipo y activos cultivados		4,5	11,0	2,7	10,1	5,0	3,2	-12,0	8,6
Activos fijos inmateriales		4,0	5,4	5,4	4,0	2,2	1,8	-2,5	6,2
VAR. EXISTENCIAS Y ADQ. NETAS DE OBJETOS VALIOSOS (aportación al crecimiento del PIB)	P.52/53	0,3	0,5	-0,5	-0,1	-0,0	...	...	...
DEMANDA NACIONAL		2,0	4,5	2,4	4,7	4,5	3,2	-8,9	7,9
EXPORTACIÓN DE BIENES Y SERVICIOS	P.6	2,8	4,9	4,1	8,2	3,6	2,8	-20,8	22,4
De bienes	P.61	1,5	4,5	2,6	8,4	3,5	1,2	-9,9	20,8
De servicios	P.62	5,8	5,7	7,7	7,8	3,7	6,2	-43,7	27,8
Total, excepto consumo de no residentes en el TE		6,9	6,5	5,8	4,9	3,8	8,3	-20,7	16,2
Consumo de no residentes en el TE		4,2	4,5	10,5	12,1	3,6	3,5	-75,9	81,3
IMPORTACIÓN DE BIENES Y SERVICIOS	P.7	5,9	5,1	1,0	10,1	6,5	2,0	-17,6	23,0
De bienes	P.71	4,8	4,0	0,1	10,2	6,0	...	...	...
De servicios	P.72	11,3	11,4	5,6	6,7	10,5	9,9	-29,8	17,1
Total, excepto consumo de residentes en el RM		11,5	10,9	5,7	4,4	9,1	8,6	-16,3	13,9
Consumo de residentes en el RM		10,4	13,1	5,2	15,1	15,0	14,0	-68,8	42,1
PRODUCTO INTERIOR BRUTO A PRECIOS DE MERCADO	**B.1*g**	1,2	4,4	3,4	4,3	3,6	3,5	-10,2	7,9

Fuente: INE.

Última información disponible publicada por el INE 23/09/2022

SUMMARY OF THE SPANISH NATIONAL ACCOUNTS. BASE YEAR 2015
Quarterly Spanish National Accounts (QSNA). Seasonally and working-day-adjusted data
23.ce GDP at market prices. Demand components. Current prices

EUR millions

2020-III	2020-IV	2021-I	2021-II	2021-III	2021-IV	2022-I	2022-II	Code	
223.577	225.112	227.121	230.841	236.759	242.675	245.702	250.186	P.3	FINAL CONSUMPTION EXPENDITURE
158.354	158.879	160.145	163.121	168.420	173.816	176.221	180.370		Final consumption expenditure of households
3.182	3.200	3.256	3.319	3.342	3.336	3.411	3.430		Final consumption expenditure of NPISHs
62.041	63.033	63.720	64.401	64.997	65.523	66.070	66.386		Final consumption expenditure of general government
59.336	58.220	57.530	58.485	60.169	62.366	65.656	65.927	P.51g	GROSS FIXED CAPITAL FORMATION
49.478	48.186	47.242	47.967	49.460	51.439	54.404	54.498		Tangible fixed assets
30.357	29.421	28.881	29.285	30.350	31.889	33.127	33.838		Construction
19.121	18.765	18.361	18.682	19.110	19.550	21.277	20.660		Equipment and cultivated assets
9.858	10.034	10.288	10.518	10.709	10.927	11.252	11.429		Intangible fixed assets
99	164	439	577	3.656	8.300	288	92	P.52/53	CHANGES IN INVENTORIES AND NET ACQ. OF VALUABLES
283.012	283.496	285.090	289.903	300.584	313.341	311.646	316.205		DOMESTIC DEMAND
86.831	91.526	94.323	99.383	108.671	119.215	129.309	143.118	P.6	EXPORTS OF GOODS AND SERVICES
69.368	73.516	75.622	77.292	82.042	85.811	90.082	96.890	P.61	Goods
17.463	18.010	18.701	22.091	26.629	33.404	39.227	46.228	P.62	Services
15.095	16.239	16.938	18.061	18.959	21.387	23.404	25.727		Total, ex. consumption of non-residents in the economic territory
2.368	1.771	1.763	4.030	7.670	12.017	15.823	20.501		Consumption of non-residents in the economic territory
82.898	86.371	90.241	96.489	103.728	113.210	122.296	135.513	P.7	IMPORTS OF GOODS AND SERVICES
70.205	72.715	76.564	81.297	87.375	95.236	103.914	114.395	P.71	Goods
12.693	13.656	13.677	15.192	16.353	17.974	18.382	21.118	P.72	Services
11.208	12.694	12.968	13.550	13.095	14.831	15.994	16.836		Total, except consumption of residents in the RoW
1.485	962	709	1.642	3.258	3.143	2.388	4.282		Consumption of residents in the RoW
286.945	288.651	289.172	292.797	305.527	319.346	318.659	323.810	**B.1*g**	**GROSS DOMESTIC PRODUCT AT MARKET PRICES**
			annual percentage change						
-7,0	-6,7	-1,6	18,8	5,9	7,8	8,2	8,4	P.3	FINAL CONSUMPTION EXPENDITURE
-11,1	-10,9	-4,3	25,5	6,4	9,4	10,0	10,6		Final consumption expenditure of households
-6,0	-4,5	0,1	3,1	5,0	4,3	4,8	3,3		Final consumption expenditure of NPISHs
5,4	5,8	5,8	5,5	4,8	4,0	3,7	3,1		Final consumption expenditure of general government
-5,5	-6,6	-6,0	19,8	1,4	7,1	14,1	12,7	P.51g	GROSS FIXED CAPITAL FORMATION
-5,8	-7,2	-7,0	22,5	-0,0	6,8	15,2	13,6		Tangible fixed assets
-5,9	-9,5	-10,7	13,6	-0,0	8,4	14,7	15,5		Construction
-5,7	-3,2	-0,5	39,7	-0,1	4,2	15,9	10,6		Equipment and cultivated assets
-3,9	-3,5	-1,1	8,9	8,6	8,9	9,4	8,7		Intangible fixed assets
-0,8	-0,7	0,1	0,2	1,6	2,2	-0,4	-0,9	P.52/53	CHANGES IN INVENTORIES AND NET ACQ. OF VALUABLES (contribution to GDP growth)
-7,4	-7,2	-2,4	19,2	6,2	10,5	9,3	9,1		DOMESTIC DEMAND
-19,1	-14,5	-4,4	47,7	25,2	30,3	37,1	44,0	P.6	EXPORTS OF GOODS AND SERVICES
-5,6	-0,1	9,0	45,3	18,3	16,7	19,1	25,4	P.61	Goods
-48,3	-46,2	-36,2	56,7	52,5	85,5	109,8	109,3	P.62	Services
-27,3	-20,6	-13,3	29,4	25,6	31,7	38,2	42,4		Total, ex. consumption of non-residents in the economic territory
-81,8	-86,4	-82,0	2.885,2	223,9	578,5	797,5	408,7		Consumption of non-residents in the economic territory
-18,3	-11,4	-3,4	47,6	25,1	31,1	35,5	40,4	P.7	IMPORTS OF GOODS AND SERVICES
-13,1	-7,1	0,5	48,0	24,5	31,0	35,7	40,7	P.71	Goods
-38,8	-28,9	-20,5	45,9	28,8	31,6	34,4	39,0	P.72	Services
-23,7	-12,0	-5,0	32,0	16,8	16,8	23,3	24,3		Total, except consumption of residents in the RoW
-75,5	-79,9	-80,1	973,2	119,4	226,7	236,8	160,8		Consumption of residents in the RoW
-7,9	-8,3	-2,7	19,5	6,5	10,6	10,2	10,6	**B.1*g**	**GROSS DOMESTIC PRODUCT AT MARKET PRICES**

Source: INE.

INE information released on 23/09/2022

SÍNTESIS DE LA CONTABILIDAD NACIONAL DE ESPAÑA. AÑO BASE 2015
Contabilidad Nacional Trimestral de España (CNTR). Datos corregidos de efectos estacionales y de calendario
23.d PIB a precios de mercado. Componentes de la demanda. Índices de volumen encadenados. Año de referencia 2015=100

	Código	2014	2015	2016	2017	2018	2019	2020	2021
GASTO EN CONSUMO FINAL	P.3	97,4	100,0	102,3	104,9	106,8	108,1	99,1	104,2
Gasto en consumo final de los Hogares		97,2	100,0	102,6	105,8	107,6	108,7	95,2	100,9
Gasto en consumo final de las ISFLSH		94,3	100,0	105,1	107,2	104,3	114,6	110,6	113,3
Gasto en consumo final de las Administraciones públicas		98,1	100,0	101,0	102,1	104,4	106,3	110,0	113,2
FORMACIÓN BRUTA DE CAPITAL FIJO	P.51g	95,4	100,0	102,4	109,3	116,3	121,5	109,7	110,7
Activos fijos materiales		95,5	100,0	101,7	109,6	117,8	124,0	110,2	110,4
Construcción		98,6	100,0	101,6	108,4	118,7	127,3	114,3	110,1
Bienes de equipo y activos cultivados		91,0	100,0	101,9	111,3	116,4	119,1	104,1	110,8
Activos fijos inmateriales		94,9	100,0	105,2	108,2	109,4	110,1	107,4	112,5
VAR. EXISTENCIAS Y ADQ. NETAS DE OBJETOS VALIOSOS	P.52/53	...	...	...	...	...	...	...	...
DEMANDA NACIONAL		96,1	100,0	102,1	105,4	108,6	110,4	100,1	105,3
EXPORTACIÓN DE BIENES Y SERVICIOS	P.6	95,9	100,0	105,4	111,2	113,1	115,6	92,5	105,9
De bienes	P.61	96,2	100,0	104,2	109,5	111,1	111,9	102,0	112,9
De servicios	P.62	95,0	100,0	108,0	115,0	117,8	124,1	70,4	89,4
Total, excepto consumo de no residentes en el TE		94,9	100,0	106,3	110,5	113,6	122,1	97,6	113,4
Consumo de no residentes en el TE		95,1	100,0	110,6	121,6	124,0	127,1	30,7	54,4
IMPORTACIÓN DE BIENES Y SERVICIOS	P.7	95,2	100,0	102,6	109,6	113,9	115,4	98,2	111,9
De bienes	P.71	95,2	100,0	101,7	108,8	111,8	111,8	99,2	112,9
De servicios	P.72	95,2	100,0	107,2	113,4	124,2	133,5	93,7	107,2
Total, excepto consumo de residentes en el RM		96,2	100,0	107,3	111,0	119,9	127,3	106,4	118,5
Consumo de residentes en el RM		91,5	100,0	106,9	121,5	139,3	155,2	48,9	67,7
PRODUCTO INTERIOR BRUTO A PRECIOS DE MERCADO	**B.1*g**	96,3	100,0	103,0	106,1	108,5	110,7	98,1	103,6

		tasas de variación interanual							
GASTO EN CONSUMO FINAL	P.3	1,1	2,7	2,3	2,5	1,8	1,3	-8,4	5,1
Gasto en consumo final de los Hogares		1,7	2,9	2,6	3,0	1,8	0,9	-12,4	6,0
Gasto en consumo final de las ISFLSH		2,0	6,1	5,1	2,1	-2,7	9,8	-3,5	2,5
Gasto en consumo final de las Administraciones públicas		-0,6	2,0	1,0	1,0	2,3	1,9	3,5	2,9
FORMACIÓN BRUTA DE CAPITAL FIJO	P.51g	4,1	4,9	2,4	6,8	6,3	4,5	-9,7	0,9
Activos fijos materiales		4,1	4,8	1,7	7,7	7,5	5,3	-11,1	0,1
Construcción		3,0	1,5	1,6	6,7	9,5	7,2	-10,2	-3,7
Bienes de equipo y activos cultivados		5,8	9,9	1,9	9,2	4,6	2,4	-12,6	6,5
Activos fijos inmateriales		4,1	5,3	5,2	2,9	1,1	0,6	-2,5	4,7
VAR. EXISTENCIAS Y ADQ. NETAS DE OBJETOS VALIOSOS (aportación al crecimiento del PIB)	P.52/53	...	...	...	...	...	...	...	...
DEMANDA NACIONAL		2,0	4,1	2,1	3,3	3,0	1,7	-9,4	5,3
EXPORTACIÓN DE BIENES Y SERVICIOS	P.6	4,5	4,3	5,4	5,5	1,7	2,2	-19,9	14,4
De bienes	P.61	3,8	3,9	4,2	5,1	1,4	0,8	-8,8	10,6
De servicios	P.62	6,2	5,3	8,0	6,5	2,5	5,3	-43,3	27,0
Total, excepto consumo de no residentes en el TE		7,4	5,4	6,3	4,0	2,8	7,5	-20,0	16,1
Consumo de no residentes en el TE		4,4	5,1	10,6	10,0	2,0	2,5	-75,8	77,0
IMPORTACIÓN DE BIENES Y SERVICIOS	P.7	6,8	5,1	2,6	6,8	3,9	1,3	-14,9	13,9
De bienes	P.71	6,6	5,1	1,7	7,0	2,7	-0,1	-11,3	13,8
De servicios	P.72	7,9	5,1	7,2	5,7	9,5	7,5	-29,8	14,4
Total, excepto consumo de residentes en el RM		7,6	3,9	7,3	3,5	8,0	6,2	-16,4	11,3
Consumo de residentes en el RM		9,2	9,3	6,9	13,7	14,6	11,4	-68,5	38,4
PRODUCTO INTERIOR BRUTO A PRECIOS DE MERCADO	**B.1*g**	1,4	3,8	3,0	3,0	2,3	2,0	-11,3	5,5

Fuente: INE. **Última información disponible publicada por el INE el 23/09/2022**

2020-III	2020-IV	2021-I	2021-II	2021-III	2021-IV	2022-I	2022-II	Code	
101,7	102,0	102,1	103,8	105,5	105,2	104,2	104,8	P.3	FINAL CONSUMPTION EXPENDITURE
98,5	98,3	98,2	100,3	102,5	102,8	101,6	102,8		Final consumption expenditure of households
109,6	111,0	112,6	113,5	114,1	113,1	111,6	112,2		Final consumption expenditure of NPISHs
110,7	112,2	112,8	113,6	114,1	112,1	111,7	110,3		Final consumption expenditure of general government
114,1	112,4	110,3	111,5	110,6	110,5	114,1	116,9	P.51g	GROSS FIXED CAPITAL FORMATION
115,9	113,4	110,3	111,5	110,1	109,5	113,1	116,4		Tangible fixed assets
117,8	113,9	109,6	111,6	110,0	109,5	109,4	116,5		Construction
113,0	112,7	111,5	111,6	110,4	109,8	119,2	116,5		Equipment and cultivated assets
106,0	108,1	110,4	111,4	113,1	114,9	118,6	119,1		Intangible fixed assets
...	...	...	...	...	...	...	...	P.52/53	CHANGES IN INVENTORIES AND NET ACQ. OF VALUABLES
102,9	102,8	102,0	104,6	106,8	107,9	106,0	106,6		DOMESTIC DEMAND
93,6	97,7	99,9	102,0	107,8	113,7	119,7	125,6	P.6	EXPORTS OF GOODS AND SERVICES
106,9	112,0	113,8	111,8	113,6	112,4	113,5	113,7	P.61	Goods
62,6	64,3	67,4	79,3	94,2	116,6	136,6	156,9	P.62	Services
91,3	97,8	103,1	109,8	113,9	126,7	138,1	149,7		Total, ex. consumption of non-residents in the economic territory
20,8	15,7	15,4	34,9	65,5	101,7	133,0	165,7		Consumption of non-residents in the economic territory
100,1	104,6	105,1	111,4	114,5	116,7	117,9	121,2	P.7	IMPORTS OF GOODS AND SERVICES
103,0	106,3	107,3	112,7	115,5	115,9	117,4	118,5	P.71	Goods
86,0	95,7	94,5	105,0	109,3	120,0	120,4	135,4	P.72	Services
96,8	113,9	114,8	119,9	112,1	127,1	134,8	140,1		Total, except consumption of residents in the RoW
48,1	31,6	22,6	52,5	100,1	95,5	69,4	119,1		Consumption of residents in the RoW
100,7	100,6	100,4	101,7	104,9	107,3	107,1	108,6	**B.1*g**	**GROSS DOMESTIC PRODUCT AT MARKET PRICES**
			annual percentage change						
-7,2	-6,6	-2,2	17,4	3,7	3,2	2,1	0,9	P.3	FINAL CONSUMPTION EXPENDITURE
-10,9	-10,5	-4,6	23,8	4,0	4,6	3,5	2,5		Final consumption expenditure of households
-6,6	-4,6	0,9	3,0	4,1	1,9	-0,8	-1,1		Final consumption expenditure of NPISHs
4,0	5,0	4,4	4,1	3,1	-0,1	-1,0	-2,9		Final consumption expenditure of general government
-6,9	-7,5	-6,1	17,5	-3,0	-1,7	3,5	4,9	P.51g	GROSS FIXED CAPITAL FORMATION
-7,5	-8,2	-7,0	19,8	-5,0	-3,4	2,6	4,4		Tangible fixed assets
-7,8	-11,0	-11,5	9,5	-6,7	-3,9	-0,2	4,4		Construction
-6,9	-3,6	0,6	39,9	-2,3	-2,6	7,0	4,3		Equipment and cultivated assets
-4,1	-3,8	-1,7	8,1	6,7	6,3	7,4	7,0		Intangible fixed assets
-0,9	-0,6	-0,7	0,5	1,5	2,8	1,9	0,7	P.52/53	CHANGES IN INVENTORIES AND NET ACQ. OF VALUABLES (contribution to GDP growth)
-7,9	-7,4	-3,7	17,9	3,8	5,0	3,9	1,9		DOMESTIC DEMAND
-18,1	-14,4	-6,0	40,5	15,2	16,4	19,9	23,1	P.6	EXPORTS OF GOODS AND SERVICES
-4,5	-0,2	6,4	35,7	6,3	0,4	-0,2	1,8	P.61	Goods
-47,7	-45,7	-35,6	59,0	50,5	81,2	102,7	97,9	P.62	Services
-26,5	-19,9	-12,7	31,8	24,7	29,7	33,9	36,3		Total, ex. consumption of non-residents in the economic territory
-81,6	-86,2	-81,9	2.874,6	214,5	549,4	762,2	374,1		Consumption of non-residents in the economic territory
-14,8	-8,4	-3,7	40,8	14,3	11,6	12,2	8,8	P.7	IMPORTS OF GOODS AND SERVICES
-8,7	-3,4	0,2	40,5	12,2	9,0	9,5	5,1	P.71	Goods
-39,1	-28,8	-20,9	42,6	27,1	25,4	27,4	28,9	P.72	Services
-24,1	-11,7	-5,8	28,8	15,8	11,6	17,5	16,8		Total, except consumption of residents in the RoW
-74,7	-79,4	-79,6	951,2	108,3	201,9	207,3	127,0		Consumption of residents in the RoW
-9,2	-9,5	-4,4	17,9	4,2	6,6	6,7	6,8	**B.1*g**	**GROSS DOMESTIC PRODUCT AT MARKET PRICES**

Source: INE.

INE information released on 23/09/2022

SÍNTESIS DE LA CONTABILIDAD NACIONAL DE ESPAÑA. AÑO BASE 2015
Contabilidad Nacional Trimestral de España (CNTR). Datos corregidos de efectos estacionales y de calendario
23.e PIB a precios de mercado. Ramas de actividad. Precios corrientes

millones de euros

	Código	2014	2015	2016	2017	2018	2019	2020	2021
AGRICULTURA, GANADERÍA, SILVICULTURA Y PESCA	01-03	26.179	29.476	31.474	32.399	33.181	30.751	32.099	31.516
INDUSTRIA	05-39	153.924	159.990	163.439	170.968	174.699	178.800	163.195	184.817
Industria manufacturera	10-33	116.718	121.760	125.539	131.687	132.748	135.933	123.145	139.212
CONSTRUCCIÓN	41-43	53.254	56.422	59.362	62.061	64.459	70.821	61.880	60.865
SERVICIOS	45-99	707.042	733.083	756.993	788.377	817.081	849.247	762.891	813.725
Comercio, transporte y hostelería	45-56	217.167	229.194	239.594	251.365	258.673	268.322	203.598	240.157
Información y comunicaciones	58-63	35.505	36.095	36.945	39.274	39.963	42.200	40.280	43.180
Actividades financieras y de seguros	64-66	36.903	37.312	39.192	40.699	44.598	44.003	45.937	46.400
Actividades inmobiliarias	68	119.477	117.262	119.282	121.916	126.536	130.503	130.395	129.824
Actividades profesionales	69-82	76.899	83.583	86.472	91.160	95.892	103.110	91.959	99.106
Administración pública, sanidad y educación	84-88	175.869	181.097	185.697	190.943	197.142	205.729	206.931	209.852
Actividades artísticas, recreativas y otros servicios	90-99	45.222	48.540	49.811	53.020	54.277	55.380	43.791	45.206
IMPUESTOS NETOS SOBRE LOS PRODUCTOS	D.21-D.31	92.209	99.121	103.152	108.687	114.439	115.894	97.924	115.919
PRODUCTO INTERIOR BRUTO A PRECIOS DE MERCADO	**B.1*g**	1.032.608	1.078.092	1.114.420	1.162.492	1.203.859	1.245.513	1.117.989	1.206.842

tasas de variación interanual

AGRICULTURA, GANADERÍA, SILVICULTURA Y PESCA	01-03	-2,2	12,6	6,8	2,9	2,4	-7,3	4,4	-1,8
INDUSTRIA	05-39	0,6	3,9	2,2	4,6	2,2	2,3	-8,7	13,2
Industria manufacturera	10-33	2,2	4,3	3,1	4,9	0,8	2,4	-9,4	13,0
CONSTRUCCIÓN	41-43	-0,9	5,9	5,2	4,5	3,9	9,9	-12,6	-1,6
SERVICIOS	45-99	1,1	3,7	3,3	4,1	3,6	3,9	-10,2	6,7
Comercio, transporte y hostelería	45-56	1,1	5,5	4,5	4,9	2,9	3,7	-24,1	18,0
Información y comunicaciones	58-63	-1,9	1,7	2,4	6,3	1,8	5,6	-4,5	7,2
Actividades financieras y de seguros	64-66	9,3	1,1	5,0	3,8	9,6	-1,3	4,4	1,0
Actividades inmobiliarias	68	-0,7	-1,9	1,7	2,2	3,8	3,1	-0,1	-0,4
Actividades profesionales	69-82	5,2	8,7	3,5	5,4	5,2	7,5	-10,8	7,8
Administración pública, sanidad y educación	84-88	-0,3	3,0	2,5	2,8	3,2	4,4	0,6	1,4
Actividades artísticas, recreativas y otros servicios	90-99	1,2	7,3	2,6	6,4	2,4	2,0	-20,9	3,2
IMPUESTOS NETOS SOBRE LOS PRODUCTOS	D.21-D.31	4,9	7,5	4,1	5,4	5,3	1,3	-15,5	18,4
PRODUCTO INTERIOR BRUTO A PRECIOS DE MERCADO	**B.1*g**	1,2	4,4	3,4	4,3	3,6	3,5	-10,2	7,9

Fuente: INE.

Última información disponible publicada por el INE el 23/09/2022

SUMMARY OF THE SPANISH NATIONAL ACCOUNTS. BASE YEAR 2015
Quarterly Spanish National Accounts (QSNA). Seasonally and working-day-adjusted data
23.ee GDP at market prices. By industry. Current prices

2020-III	2020-IV	2021-I	2021-II	2021-III	2021-IV	2022-I	2022-II	Code	
7.977	7.977	7.718	7.299	7.983	8.516	7.583	7.257	01-03	AGRICULTURE, LIVESTOCK BREEDING, FORESTRY AND FISHING
43.681	44.089	43.741	43.559	46.405	51.112	51.936	50.791	05-39	INDUSTRY
33.007	33.498	33.425	33.655	35.547	36.585	36.531	37.805	10-33	Manufacturing industry
16.387	16.028	15.420	15.188	15.052	15.205	15.301	15.380	41-43	CONSTRUCTION
193.241	194.427	195.472	198.829	205.870	213.554	211.684	217.493	45-99	SERVICES
52.539	53.490	54.324	56.666	61.372	67.795	67.227	72.587	45-56	Trade, transport and accommodation
10.002	10.174	10.231	11.010	10.789	11.150	10.863	11.747	58-63	Information and communications
11.489	10.895	11.107	10.961	11.934	12.398	12.157	12.778	64-66	Financial and insurance activities
33.208	33.232	32.538	32.504	32.423	32.359	32.740	32.418	68	Real estate activities
23.088	24.068	24.031	24.134	24.942	25.999	25.186	25.563	69-82	Professional activities
51.775	52.445	52.803	52.402	52.446	52.201	51.642	49.382	84-88	Public administration, health and education
11.140	10.123	10.438	11.152	11.964	11.652	11.869	13.018	90-99	Artistic, recreational and other services activities
25.659	26.130	26.821	27.922	30.217	30.959	32.155	32.889	D.21-D.31	NET TAXES ON PRODUCTS
286.945	288.651	289.172	292.797	305.527	319.346	318.659	323.810	**B.1*g**	**GROSS DOMESTIC PRODUCT AT MARKET PRICES**
			annual percentage change						
1,1	3,0	1,7	-14,7	0,1	6,8	-1,7	-0,6	01-03	AGRICULTURE, LIVESTOCK BREEDING, FORESTRY AND FISHING
-2,8	-1,9	8,2	24,4	6,2	15,9	18,7	16,6	05-39	INDUSTRY
-3,2	-2,9	7,4	31,9	7,7	9,2	9,3	12,3	10-33	Manufacturing industry
-8,0	-11,2	-3,3	12,4	-8,1	-5,1	-0,8	1,3	41-43	CONSTRUCTION
-8,7	-9,7	-5,0	17,3	6,5	9,8	8,3	9,4	45-99	SERVICES
-20,7	-22,2	-8,9	49,3	16,8	26,7	23,8	28,1	45-56	Trade, transport and accommodation
-5,4	-6,3	-1,7	13,6	7,9	9,6	6,2	6,7	58-63	Information and communications
4,7	4,0	-13,5	2,3	3,9	13,8	9,5	16,6	64-66	Financial and insurance activities
1,5	0,0	-0,7	4,3	-2,4	-2,6	0,6	-0,3	68	Real estate activities
-10,8	-7,8	-4,6	23,0	8,0	8,0	4,8	5,9	69-82	Professional activities
0,2	0,9	2,5	2,4	1,3	-0,5	-2,2	-5,8	84-88	Public administration, health and education
-18,0	-27,9	-22,0	22,0	7,4	15,1	13,7	16,7	90-99	Artistic, recreational and other services activities
-11,7	-9,2	-2,9	50,9	17,8	18,5	19,9	17,8	D.21-D.31	NET TAXES ON PRODUCTS
-7,9	-8,3	-2,7	19,5	6,5	10,6	10,2	10,6	**B.1*g**	**GROSS DOMESTIC PRODUCT AT MARKET PRICES**

Source: INE.

INE information released on 23/09/2022

SÍNTESIS DE LA CONTABILIDAD NACIONAL DE ESPAÑA. AÑO BASE 2015
Contabilidad Nacional Trimestral de España (CNTR). Datos corregidos de efectos estacionales y de calendario.
23.f PIB a precios de mercado. Ramas de actividad. Índices de volumen encadenados. Año de referencia 2015=100

	Código	2014	2015	2016	2017	2018	2019	2020	2021
AGRICULTURA, GANADERÍA, SILVICULTURA Y PESCA	01-03	95,5	100,0	104,8	100,9	108,5	102,2	106,7	108,9
INDUSTRIA	05-39	97,1	100,0	104,1	108,2	108,2	109,8	95,4	101,7
Industria manufacturera	10-33	95,6	100,0	102,3	108,1	106,9	107,4	90,8	98,9
CONSTRUCCIÓN	41-43	94,8	100,0	103,9	106,0	108,4	113,1	98,2	95,3
SERVICIOS	45-99	97,0	100,0	102,4	105,7	108,5	111,0	98,3	104,2
Comercio, transporte y hostelería	45-56	94,6	100,0	102,9	106,6	109,0	111,9	83,4	96,4
Información y comunicaciones	58-63	94,7	100,0	104,3	113,4	117,7	123,3	117,6	125,9
Actividades financieras y de seguros	64-66	106,8	100,0	103,1	103,0	109,5	105,8	111,0	111,9
Actividades inmobiliarias	68	100,8	100,0	100,6	102,2	104,8	106,4	106,4	106,8
Actividades profesionales	69-82	93,0	100,0	104,5	109,5	114,0	122,3	105,5	113,0
Administración pública, sanidad y educación	84-88	98,9	100,0	101,4	103,9	105,6	107,2	105,6	106,9
Actividades artísticas, recreativas y otros servicios	90-99	93,4	100,0	102,2	107,2	108,8	109,0	85,4	87,6
IMPUESTOS NETOS SOBRE LOS PRODUCTOS	D.21-D.31	91,3	100,0	105,2	107,1	109,4	110,5	98,6	105,2
PRODUCTO INTERIOR BRUTO A PRECIOS DE MERCADO	**B.1*g**	96,3	100,0	103,0	106,1	108,5	110,7	98,1	103,6
				tasas de variación interanual					
AGRICULTURA, GANADERÍA, SILVICULTURA Y PESCA	01-03	-1,3	4,7	4,8	-3,7	7,5	-5,9	4,5	2,1
INDUSTRIA	05-39	1,3	3,0	4,1	4,0	-0,0	1,5	-13,1	6,6
Industria manufacturera	10-33	2,1	4,6	2,3	5,7	-1,1	0,5	-15,4	8,9
CONSTRUCCIÓN	41-43	-1,3	5,5	3,9	2,0	2,3	4,3	-13,2	-3,0
SERVICIOS	45-99	1,1	3,1	2,4	3,3	2,6	2,3	-11,4	6,0
Comercio, transporte y hostelería	45-56	1,5	5,7	2,9	3,5	2,2	2,7	-25,5	15,6
Información y comunicaciones	58-63	6,4	5,6	4,3	8,7	3,8	4,8	-4,6	7,1
Actividades financieras y de seguros	64-66	-4,2	-6,4	3,1	-0,1	6,3	-3,4	5,0	0,8
Actividades inmobiliarias	68	0,3	-0,7	0,6	1,6	2,6	1,4	0,0	0,4
Actividades profesionales	69-82	5,9	7,5	4,5	4,8	4,1	7,3	-13,8	7,2
Administración pública, sanidad y educación	84-88	-0,7	1,1	1,4	2,5	1,6	1,5	-1,4	1,1
Actividades artísticas, recreativas y otros servicios	90-99	1,0	7,0	2,2	4,9	1,5	0,2	-21,7	2,6
IMPUESTOS NETOS SOBRE LOS PRODUCTOS	D.21-D.31	6,1	9,6	5,2	1,9	2,1	1,0	-10,8	6,7
PRODUCTO INTERIOR BRUTO A PRECIOS DE MERCADO	**B.1*g**	1,4	3,8	3,0	3,0	2,3	2,0	-11,3	5,5

Fuente: INE.

Última información disponible publicada por el INE el 23/09/2022

SUMMARY OF THE SPANISH NATIONAL ACCOUNTS. BASE YEAR 2015
Quarterly Spanish National Accounts (QSNA). Seasonally and working-day-adjusted data
23.fe GDP at market prices. By industry. Volume chain-linked indices. 2015=100

2020-III	2020-IV	2021-I	2021-II	2021-III	2021-IV	2022-I	2022-II	Code	
105,7	110,8	106,7	107,9	108,3	112,8	110,9	106,6	01-03	AGRICULTURE, LIVESTOCK BREEDING, FORESTRY AND FISHING
101,1	101,7	100,2	100,2	101,6	104,9	102,9	104,7	05-39	INDUSTRY
97,4	98,4	96,2	96,9	100,3	102,4	100,9	102,2	10-33	Manufacturing industry
102,9	99,5	96,5	94,7	94,5	95,4	97,1	99,5	41-43	CONSTRUCTION
100,1	100,1	100,4	102,0	106,1	108,3	108,2	109,9	45-99	SERVICES
86,5	87,1	88,2	91,0	100,5	106,2	106,8	112,3	45-56	Trade, transport and accommodation
117,2	119,9	120,1	123,9	125,8	134,0	131,7	137,2	58-63	Information and communications
113,3	112,9	113,2	112,5	110,7	111,0	105,5	106,4	64-66	Financial and insurance activities
108,9	108,9	106,1	106,2	107,0	107,9	109,7	107,3	68	Real estate activities
106,0	106,5	108,5	110,9	114,7	117,8	117,6	120,5	69-82	Professional activities
105,3	107,5	107,3	107,4	106,6	106,1	105,2	101,5	84-88	Public administration, health and education
90,8	76,7	79,2	84,4	96,3	90,6	90,5	100,2	90-99	Artistic, recreational and other services activities
100,9	100,4	101,0	104,4	106,2	109,1	110,5	111,9	D.21-D.31	NET TAXES ON PRODUCTS
100,7	100,6	100,4	101,7	104,9	107,3	107,1	108,6	**B.1*g**	**GROSS DOMESTIC PRODUCT AT MARKET PRICES**
			annual percentage change						
4,1	9,1	4,1	0,0	2,5	1,8	3,9	-1,2	01-03	AGRICULTURE, LIVESTOCK BREEDING, FORESTRY AND FISHING
-8,5	-7,4	-0,2	27,5	0,4	3,2	2,7	4,5	05-39	INDUSTRY
-9,7	-8,3	-0,2	36,1	3,0	4,0	4,9	5,5	10-33	Manufacturing industry
-9,2	-11,9	-9,6	13,3	-8,2	-4,1	0,6	5,1	41-43	CONSTRUCTION
-9,9	-10,4	-5,4	17,3	6,0	8,2	7,8	7,7	45-99	SERVICES
-22,9	-22,8	-10,7	48,6	16,1	21,9	21,1	23,4	45-56	Trade, transport and accommodation
-4,8	-4,1	-2,9	13,0	7,3	11,8	9,6	10,7	58-63	Information and communications
8,2	7,4	4,6	2,5	-2,3	-1,6	-6,7	-5,4	64-66	Financial and insurance activities
1,9	1,3	-0,4	5,0	-1,8	-1,0	3,4	1,0	68	Real estate activities
-13,2	-12,7	-9,1	23,3	8,3	10,6	8,4	8,6	69-82	Professional activities
-2,1	-0,8	1,6	3,2	1,2	-1,3	-1,9	-5,5	84-88	Public administration, health and education
-16,2	-28,9	-24,0	20,7	6,1	18,2	14,2	18,7	90-99	Artistic, recreational and other services activities
-8,6	-9,1	-3,1	17,6	5,3	8,7	9,5	7,2	D.21-D.31	NET TAXES ON PRODUCTS
-9,2	-9,5	-4,4	17,9	4,2	6,6	6,7	6,8	**B.1*g**	**GROSS DOMESTIC PRODUCT AT MARKET PRICES**

Source: INE.

INE information released on 23/09/2022

SÍNTESIS DE LA CONTABILIDAD NACIONAL DE ESPAÑA. AÑO BASE 2015
Contabilidad Nacional Trimestral de España (CNTR). Datos corregidos de efectos estacionales y de calendario
23.g PIB a precios de mercado. Componentes de la demanda y ramas de actividad. Deflactores implícitos

AÑO DE REFERENCIA 2015=100

	Código	2014	2015	2016	2017	2018	2019	2020	2021
		tasas de variación interanual							
GASTO EN CONSUMO FINAL	P.3	0,2	0,3	0,2	1,4	1,5	1,4	0,4	2,1
Gasto en consumo final de los Hogares		0,1	-0,1	0,2	1,6	1,5	1,0	0,0	2,1
Gasto en consumo final de las ISFLSH		-0,0	-0,8	-2,9	-1,9	-1,9	5,5	0,7	0,6
Gasto en consumo final de las Administraciones públicas		0,6	1,6	0,1	0,9	1,6	2,4	1,3	2,1
FORMACIÓN BRUTA DE CAPITAL FIJO	P.51g	-0,5	0,9	0,7	1,5	1,4	2,0	1,0	3,9
Activos fijos materiales		-0,6	1,1	0,8	1,6	1,5	2,2	1,2	4,4
Construcción		-0,2	1,1	0,8	2,1	2,3	3,1	1,5	6,0
Bienes de equipo y activos cultivados		-1,2	1,0	0,8	0,9	0,4	0,8	0,7	2,0
Activos fijos inmateriales		-0,1	0,1	0,1	1,1	1,1	1,2	0,0	1,4
DEMANDA NACIONAL		0,1	0,4	0,2	1,4	1,4	1,5	0,6	2,5
EXPORTACIÓN DE BIENES Y SERVICIOS	P.6	-1,7	0,5	-1,2	2,6	1,8	0,5	-1,1	7,0
De bienes	P.61	-2,2	0,6	-1,6	3,2	2,1	0,4	-1,2	9,2
De servicios	P.62	-0,4	0,4	-0,3	1,3	1,2	0,8	-0,7	0,7
Total, excepto consumo de no residentes en el TE		-0,5	1,1	-0,4	0,8	1,0	0,7	-0,8	0,1
Consumo de no residentes en el TE		-0,3	-0,5	-0,1	1,9	1,6	0,9	-0,4	2,4
IMPORTACIÓN DE BIENES Y SERVICIOS	P.7	-0,9	0,0	-1,6	3,1	2,5	0,7	-3,2	8,0
De bienes	P.71	-1,6	-1,1	-1,6	3,5	2,9	0,3	-3,9	9,1
De servicios	P.72	3,1	6,0	-1,5	1,0	0,9	2,3	0,1	2,3
Total, excepto consumo de residentes en el RM		3,7	6,7	-1,5	0,9	1,1	2,2	0,2	2,3
Consumo de residentes en el RM		1,0	3,5	-1,6	1,3	0,3	2,3	-0,9	2,6
PRODUCTO INTERIOR BRUTO A PRECIOS DE MERCADO	**B.1*g**	-0,2	0,5	0,3	1,3	1,2	1,4	1,2	2,3
		tasas de variación interanual							
AGRICULTURA, GANADERÍA, SILVICULTURA Y PESCA	01-03	-0,9	7,6	1,9	6,8	-4,7	-1,5	-0,1	-3,8
INDUSTRIA	05-39	-0,8	0,9	-1,8	0,6	2,2	0,8	5,1	6,3
Industria manufacturera	10-33	0,1	-0,3	0,8	-0,7	2,0	1,9	7,1	3,8
CONSTRUCCIÓN	41-43	0,3	0,5	1,2	2,5	1,5	5,3	0,6	1,4
SERVICIOS	45-99	-0,0	0,5	0,9	0,9	1,0	1,6	1,4	0,6
Comercio, transporte y hostelería	45-56	-0,3	-0,2	1,6	1,3	0,7	1,0	1,8	2,0
Información y comunicaciones	58-63	-7,8	-3,8	-1,9	-2,2	-2,0	0,8	0,1	0,1
Actividades financieras y de seguros	64-66	14,1	8,0	1,9	3,9	3,1	2,2	-0,5	0,2
Actividades inmobiliarias	68	-1,0	-1,1	1,1	0,6	1,2	1,7	-0,1	-0,8
Actividades profesionales	69-82	-0,7	1,1	-1,0	0,6	1,0	0,3	3,4	0,6
Administración pública, sanidad y educación	84-88	0,4	1,9	1,2	0,3	1,6	2,8	2,0	0,3
Actividades artísticas, recreativas y otros servicios	90-99	0,2	0,3	0,4	1,5	0,9	1,8	0,9	0,6
IMPUESTOS NETOS SOBRE LOS PRODUCTOS	D.21-D.31	-1,1	-1,9	-1,0	3,4	3,1	0,2	-5,3	11,0
PRODUCTO INTERIOR BRUTO A PRECIOS DE MERCADO	**B.1*g**	-0,2	0,5	0,3	1,3	1,2	1,4	1,2	2,3

Fuente: INE.

Última información disponible publicada por el INE el 23/09/2022

2015=100

2020-III	2020-IV	2021-I	2021-II	2021-III	2021-IV	2022-I	2022-II	Code	
		annual percentage change							
0,2	-0,1	0,6	1,3	2,1	4,4	5,9	7,4	P.3	FINAL CONSUMPTION EXPENDITURE
-0,2	-0,5	0,3	1,4	2,3	4,6	6,4	7,9		Final consumption expenditure of households
0,6	0,0	-0,9	0,2	0,9	2,3	5,6	4,5		Final consumption expenditure of NPISHs
1,3	0,8	1,3	1,3	1,6	4,0	4,7	6,1		Final consumption expenditure of general government
1,5	1,0	0,1	2,0	4,6	9,0	10,3	7,5	P.51g	GROSS FIXED CAPITAL FORMATION
1,8	1,1	0,1	2,2	5,2	10,5	12,2	8,8		Tangible fixed assets
2,0	1,6	0,8	3,7	7,1	12,7	14,9	10,6		Construction
1,3	0,4	-1,0	-0,2	2,3	6,9	8,3	6,0		Equipment and cultivated assets
0,1	0,3	0,6	0,7	1,8	2,4	1,8	1,6		Intangible fixed assets
0,6	0,2	1,3	1,2	2,3	5,3	5,2	7,0		DOMESTIC DEMAND
-1,2	-0,2	1,7	5,1	8,6	11,9	14,4	17,0	P.6	EXPORTS OF GOODS AND SERVICES
-1,2	0,1	2,4	7,1	11,2	16,3	19,4	23,2	P.61	Goods
-1,1	-0,9	-0,9	-1,4	1,4	2,3	3,5	5,7	P.62	Services
-1,1	-0,8	-0,7	-1,8	0,7	1,6	3,2	4,5		Total, ex. consumption of non-residents in the economic territory
-1,1	-1,6	-0,4	0,4	3,0	4,5	4,1	7,3		Consumption of non-residents in the economic territory
-4,1	-3,3	0,3	4,9	9,4	17,5	20,8	29,1	P.7	IMPORTS OF GOODS AND SERVICES
-4,8	-3,9	0,3	5,3	10,9	20,1	24,0	33,9	P.71	Goods
0,6	-0,3	0,4	2,3	1,3	5,0	5,5	7,9	P.72	Services
0,6	-0,4	0,8	2,5	0,9	4,7	5,0	6,4		Total, except consumption of residents in the RoW
-3,1	-2,6	-2,2	2,1	5,3	8,2	9,6	14,9		Consumption of residents in the RoW
1,5	1,2	1,8	1,4	2,2	3,8	3,3	3,6	**B.1*g**	**GROSS DOMESTIC PRODUCT AT MARKET PRICES**
		annual percentage change							
-2,8	-5,6	-2,3	-14,7	-2,4	4,9	-5,5	0,6	01-03	AGRICULTURE, LIVESTOCK BREEDING, FORESTRY AND FISHING
6,3	5,9	8,4	-2,4	5,8	12,4	15,6	11,6	05-39	INDUSTRY
7,3	5,8	7,6	-3,1	4,6	5,0	4,2	6,4	10-33	Manufacturing industry
1,4	0,8	7,0	-0,8	0,0	-1,0	-1,3	-3,7	41-43	CONSTRUCTION
1,3	0,8	0,4	-0,0	0,5	1,5	0,5	1,6	45-99	SERVICES
2,7	0,8	2,1	0,4	0,6	4,0	2,2	3,8	45-56	Trade, transport and accommodation
-0,7	-2,3	1,2	0,5	0,5	-1,9	-3,2	-3,7	58-63	Information and communications
-3,2	-3,1	-17,3	-0,2	6,3	15,7	17,3	23,2	64-66	Financial and insurance activities
-0,4	-1,2	-0,3	-0,7	-0,6	-1,7	-2,7	-1,3	68	Real estate activities
2,8	5,6	5,0	-0,2	-0,2	-2,3	-3,3	-2,5	69-82	Professional activities
2,4	1,7	0,9	-0,8	0,1	0,9	-0,3	-0,2	84-88	Public administration, health and education
-2,2	1,4	2,6	1,1	1,3	-2,6	-0,5	-1,6	90-99	Artistic, recreational and other services activities
-3,4	-0,1	0,2	28,3	11,9	9,0	9,5	9,9	D.21-D.31	NET TAXES ON PRODUCTS
1,5	1,2	1,8	1,4	2,2	3,8	3,3	3,6	**B.1*g**	**GROSS DOMESTIC PRODUCT AT MARKET PRICES**

Source: INE.

INE information released on 23/09/2022

SÍNTESIS DE LA CONTABILIDAD NACIONAL DE ESPAÑA. AÑO BASE 2015
Cuentas Trimestrales No Financieras de los Sectores Institucionales (CTNFSI)
23.h Total de la Economía

millones de euros

	Código	2014	2015	2016	2017	2018	2019	2020	2021
RECURSOS	**R**	...	...	...	...	...	...	...	...
Producción de bienes y servicios	P.1	...	...	...	...	...	...	...	...
Remuneración de los asalariados	D.1	475.584	494.971	505.826	526.002	548.166	581.867	557.979	588.104
De ella: Recibida del Resto del mundo	*D.1*	2.357	2.411	2.378	2.657	2.821	2.866	2.615	3.359
Impuestos netos sobre producción e importaciones	D.2-D.3	107.167	114.182	117.649	122.934	129.237	130.582	105.284	128.274
Rentas de la propiedad	D.4	44.435	47.944	49.338	51.638	56.718	59.131	43.210	49.176
Transferencias corrientes	D.5/7	13.245	13.704	14.051	15.844	17.403	17.570	17.426	21.464
Transferencias de capital a cobrar	D.9	4.965	7.048	2.392	2.592	5.222	3.730	4.550	10.036
Transferencias de capital a pagar (-)	D.9	-710	-345	-392	-355	-441	-370	-636	-995
EMPLEOS	**E**	...	...	...	...	...	...	...	...
Consumos intermedios	P.2	...	...	...	...	...	...	...	...
Remuneración de los asalariados	D.1	473.531	492.892	503.724	523.665	545.718	579.402	555.675	584.966
De ella: Pagada al Resto del mundo	*D.1*	304	332	276	320	373	401	311	221
Impuestos netos sobre producción e importaciones	D.2-D.3	103.248	112.091	114.297	119.778	126.181	127.579	101.938	125.624
Rentas de la propiedad	D.4	54.186	52.351	52.035	56.694	60.487	62.396	46.124	48.631
Transferencias corrientes	D.5/7	23.916	24.397	25.848	25.969	29.215	30.151	29.659	34.196
Gasto en consumo final	P.3	815.844	840.632	861.128	895.063	924.769	949.463	873.646	937.396
Formación bruta de capital fijo	P.51g	183.515	194.122	200.048	216.932	233.996	249.502	227.565	238.550
De ella: Consumo de capital fijo	*P.51c*	164.486	168.700	172.648	178.069	183.344	189.683	194.973	205.713
Var. existencias y adquisiciones - cesiones de objetos valiosos	P.52/53	1.262	10.580	8.834	8.600	12.407	9.931	492	12.972
Adquisiciones - cesiones de act. no financieros no producidos	NP	-84	-79	-31	-148	-421	-246	-265	-365
SALDOS CONTABLES (R-E)									
I y II Cuentas corrientes									
I. Cuenta de producción									
Producto interior bruto a precios de mercado[=P1-P2]	*B.1*g*	1.032.608	1.078.092	1.114.420	1.162.492	1.203.859	1.245.513	1.117.989	1.206.842
II. Cuentas de distribución y utilización de la renta									
II.1. Distribución primaria de la renta									
Cuenta de explotación									
*Exc. bruto de explot. y renta mixta [=B1*g-D1(E)-(D2-D3)(E)]*	*B.2g/B.3g*	455.829	473.109	496.399	519.049	531.960	538.532	460.376	496.252
Cuenta de asignación de la renta primaria									
Renta nacional bruta(RNB) [=B2/3g+D1(R)+(D2-D3)(R)+D4(R-E)]	*B.5*g*	1.028.374	1.077.348	1.117.031	1.162.929	1.205.594	1.247.716	1.120.725	1.213.175
Cuenta de distribución secundaria de la renta									
*Renta nacional disponible bruta(RNDB)[=B5*g+D5/D7(R-E)]*	*B.6*g*	1.017.703	1.066.655	1.105.234	1.152.804	1.193.782	1.235.135	1.108.492	1.200.443
Cuenta de redistribución de la renta en especie									
*Renta nacional disponible ajustada bruta(RNDAB)[=B6*g+D63]*	*B.7*g*	1.018.158	1.067.162	1.105.380	1.152.804	1.193.782	1.235.135	1.108.492	1.200.443
II.2. Cuenta de utilización de la renta disponible									
*Ahorro nacional bruto(ANB)[=B6*g-P3]*	*B.8*g*	202.314	226.530	244.252	257.741	269.013	285.672	234.846	263.047
III. Cuentas de acumulación									
III.1. Cuenta de capital									
III.1.1. Cuenta de variaciones del patrimonio neto									
Variaciones del patrimonio neto debidas al ahorro y a las transferencias de capital [=B8g+D9-P51c]	*B.10.1*	42.083	64.533	73.604	81.909	90.450	99.349	43.787	66.375
III.1.2. Cuenta de adquisición de activos no financieros									
*Capacidad(+)/Necesidad(-) de financ. [=B8*g+D9-P51-P52/53-NP]*	B.9	22.080	28.804	37.800	35.052	28.417	30.452	11.923	22.435
III.2. Cuenta financiera (véase cuadro 2.5.b)									
Operaciones financieras netas (OFN)	*B.9*	22.080	28.804	37.800	35.052	28.417	30.452	11.923	22.435
Ajuste: C(+)/N(-) de financiación menos OFN		0	-0	0	0	0	0	0	0

Fuente: INE.

Última información disponible publicada por el INE 30/09/2022

EUR millions

2020-III	2020-IV	2021-I	2021-II	2021-III	2021-IV	2022-I	2022-II	Code	
...	...	...	...	...	...	...	...	**R**	**RESOURCES**
...	...	...	...	...	...	...	...	P.1	Production of goods and services
137.868	149.561	138.319	146.231	146.117	157.437	147.027	157.341	D.1	Compensation of employees
649	782	623	659	991	1.086	1.001	1.035	*D.1*	*Of which: received from the rest of the world*
27.282	25.536	34.355	31.119	33.219	29.581	41.089	35.466	D.2-D.3	Net taxes on production and imports
10.269	10.080	11.969	13.054	12.008	12.145	12.588	14.800	D.4	Property income
3.578	5.517	5.055	4.047	4.551	7.811	5.325	5.715	D.5/7	Current transfers
595	2.803	918	1.224	2.583	5.311	1.177	2.644	D.9	Capital transfers receivable
-91	-291	-174	-20	-196	-605	-233	-102	D.9	Capital transfers payable (-)
...	...	...	...	...	...	...	...	**U**	**USES**
...	...	...	...	...	...	...	...	P.2	Intermediate consumption
137.288	148.827	137.738	145.623	145.191	156.414	146.112	156.432	D.1	Compensation of employees
69	48	42	51	65	63	86	126	*D.1*	*Of which: paid to the rest of the world*
27.491	21.420	34.194	31.957	33.595	25.878	41.202	36.669	D.2-D.3	Net taxes on production and imports
11.584	10.968	11.422	12.045	12.162	13.002	11.783	14.525	D.4	Property income
6.323	8.666	8.954	7.727	7.437	10.078	8.854	9.552	D.5/7	Current transfers
219.174	230.031	219.766	234.789	230.955	251.886	248.038	256.554	P.3	Final consumption expenditure
56.748	60.768	56.552	60.357	57.340	64.301	63.603	67.647	P.51g	Gross fixed capital formation
49.025	48.726	51.209	51.327	51.595	51.582	52.596	52.852	*P.51c*	*Of which: consumption of fixed capital*
297	2.340	637	-678	3.582	9.431	812	19	P.52/53	Changes in inventories and net acq. of valuables
-389	-265	-316	-576	-612	-365	-543	-809	NP	Acquisitions less disposals of non-financial non-prod. assets
									BALANCING ITEMS (R-U)
									I and II Current accounts
									I. Production account
280.966	297.752	279.044	299.630	298.851	329.317	310.817	331.422	*B.1*g*	*Gross domestic product at market prices*
									II. Distribution and use of income accounts
									II.1. Primary distribution of income accounts
									Generation of income account
116.187	127.505	107.112	122.050	120.065	147.025	123.503	138.321	*B.2g/B.3g*	*Gross op. surplus/gross mixed inc. [=B1*g-D1(U)-(D2-D3)(U)]*
									Allocation of primary income account
280.022	301.714	280.333	300.409	299.247	333.186	312.424	331.403	*B.5*g*	*Gross national income(GNI) [B2/3g+D1(R)+(D2-D3)(R)+D4(R-U)]*
									Secondary distribution of income account
277.277	298.565	276.434	296.729	296.361	330.919	308.895	327.566	*B.6*g*	*Gross national disposable income(GNDI)[=B5*g+D5/D7(R-U)]*
									Redistribution of income in kind account
277.277	298.565	276.434	296.729	296.361	330.919	308.895	327.566	*B.7*g*	*Gross national adjusted disposable income(GNADI)[=B6*g+D63]*
									II.2. Use of disposable income account
58.103	68.534	56.668	61.940	65.406	79.033	60.857	71.012	*B.8*g*	*Gross national saving(GNS) [B6*g-P3]*
									III. Accumulation accounts
									III.1. Capital account
									III.1.1. Change in net worth account
9.582	22.320	6.203	11.817	16.198	32.157	9.205	20.702	*B.10.1*	*Changes in net worth due to saving and capital transfers [=B8g+D9-P51c]*
									III.1.2. Acquisitions of non-financial assets account
1.951	8.203	539	4.041	7.483	10.372	-2.071	6.697	B.9	*Net lending(+) or net borrowing(-) [=B8*g +D9-P51-P52/53-NP]*
									III.2. Financial account (see Table 2.5.b)
1.951	8.203	539	4.041	7.483	10.372	-2.071	6.697	*B.9*	*Net financial transactions (NFT)*
0	0	0	0	0	0	0	-0		*Adjustment: NL(+)/NB(-) less NFT*

Source: INE.

INE information released 30/09/2022

SÍNTESIS DE LA CONTABILIDAD NACIONAL DE ESPAÑA. AÑO BASE 2015
Cuentas Trimestrales No Financieras de los Sectores Institucionales (CTNFSI)
23.i Sociedades no financieras

millones de euros

	Código	2014	2015	2016	2017	2018	2019	2020	2021
RECURSOS	**R**	...	...	...	...	...	...	...	...
Producción de bienes y servicios	P.1	...	...	...	...	...	...	...	...
Rentas de la propiedad	D.4	48.186	46.232	50.608	51.184	63.476	67.901	57.893	55.033
Intereses	*D.41*	4.338	3.327	3.467	4.322	4.379	4.892	4.183	4.501
Otras rentas de la propiedad distintas de intereses	*D.42/45*	43.848	42.905	47.141	46.862	59.097	63.009	53.710	50.532
Cotizaciones sociales	D.61	8.284	6.770	6.345	5.585	5.320	6.623	6.759	6.745
Otras transferencias corrientes	D.7	6.087	6.287	6.419	6.397	7.400	7.733	7.743	8.015
Transferencias de capital a cobrar	D.9	7.184	5.379	4.441	4.451	5.324	4.916	7.431	11.527
Otras transferencias de capital	*D.92/99*	7.184	5.379	4.441	4.451	5.324	4.916	7.431	11.527
Transferencias de capital a pagar (-)	D.9	-1.602	-1.894	-1.950	-1.850	-2.355	-2.152	-3.330	-3.829
Impuestos sobre el capital (-)	*D.91*	-1.089	-1.299	-1.374	-1.371	-1.287	-1.372	-930	-1.404
Otras transferencias de capital (-)	*D.92/99*	-513	-595	-576	-479	-1.068	-780	-2.400	-2.425
EMPLEOS	**E**	...	...	...	...	...	...	...	...
Consumos intermedios	P.2	...	...	...	...	...	...	...	...
Remuneración de los asalariados	D.1	299.893	313.063	320.139	338.033	353.892	378.512	354.325	374.389
Impuestos netos sobre producción e importaciones	D.2-D.3	1.553	2.256	1.509	1.522	1.738	1.781	-4.113	-340
Impuestos s/producción e importaciones	*D.2*	8.020	8.300	8.414	8.570	9.053	9.522	9.420	10.454
Subvenciones (-)	*D.3*	-6.467	-6.044	-6.905	-7.048	-7.315	-7.741	-13.533	-10.794
Rentas de la propiedad	D.4	81.848	76.212	83.623	90.290	103.755	112.167	96.386	93.352
Intereses	*D.41*	20.895	15.143	13.628	12.030	11.375	11.408	9.590	8.662
Otras rentas de la propiedad distintas de intereses	*D.42/45*	60.953	61.069	69.995	78.260	92.380	100.759	86.796	84.690
Impuestos s/ la renta, el patrimonio, etc.	D.5	14.860	18.082	18.265	19.025	21.420	18.508	16.974	22.861
Prestac. Soc. distintas de transf. soc. en especie	D.62	8.117	6.077	5.394	4.659	5.560	6.634	8.151	8.094
Otras transferencias corrientes	D.7	14.533	15.008	15.310	15.718	16.776	17.825	16.416	18.991
Formación bruta de capital fijo	P.51g	126.884	130.298	140.997	152.609	166.538	178.272	152.459	150.878
De ella: Consumo de capital fijo	*P.51c*	104.715	108.173	111.277	115.139	118.045	122.654	126.110	134.048
Var. existencias y adquisiciones - cesiones de objetos valiosos	P.52/53	1.168	10.417	8.545	8.444	11.535	8.729	-1.186	12.115
Adquisiciones - cesiones de act. no financieros no producidos	NP	-620	-223	-532	-687	-1.362	-790	-1.150	-1.748
SALDOS CONTABLES (R-E)									
I y II Cuentas corrientes									
I. Cuenta de producción									
Valor añadido bruto [=P1-P2]	*B.1g*	531.036	556.815	576.628	606.521	626.692	655.976	564.380	610.687
II. Cuentas de distribución y utilización de la renta									
II.1. Distribución primaria de la renta									
Cuenta de explotación									
Excedente bruto de explotación [=B1g-D1(E)-(D2-D3)(E)]	*B.2g*	229.590	241.496	254.980	266.966	271.062	275.683	214.168	236.638
Cuenta de asignación de la renta primaria									
Saldo de rentas primarias bruto [=B2g+D4(R-E)]	*B.5g*	195.928	211.516	221.965	227.860	230.783	231.417	175.675	198.319
Cuenta de distribución secundaria de la renta									
Renta disponible bruta [=B5g+D5/D7(R-E)]	*B.6g*	172.789	185.406	195.760	200.440	199.747	202.806	148.636	163.133
Cuenta de redistribución de la renta en especie									
Renta disponible ajustada bruta [=B6g+D63(R-E)]	*B.7g*	172.789	185.406	195.760	200.440	199.747	202.806	148.636	163.133
II.2. Cuenta de utilización de la renta disponible									
Ahorro bruto [=B7g+D8(R-E)-P4]	*B.8g*	172.789	185.406	195.760	200.440	199.747	202.806	148.636	163.133
III. Cuentas de acumulación									
III.1. Cuenta de capital									
III.1.1. Cuenta de variaciones del patrimonio neto									
Variaciones del patrimonio neto debidas al ahorro y a las transferencias de capital [=B8g+D9-P51c]	*B.10.1*	72.594	80.404	86.888	87.902	84.671	82.916	26.627	36.783
III.1.2. Cuenta de adquisición de activos no financieros									
Capacidad(+)/Necesidad(-) de financ. [=B8g+D9-P51-P52/53-NP]	*B.9*	50.939	48.399	49.241	42.675	26.005	19.359	2.614	9.586
III.2 Cuenta financiera (véase cuadro 2.6.b)									
Operaciones financieras netas (OFN)	*B.9*	37.169	39.086	40.314	31.100	14.908	7.751	-8.764	14.926
Ajuste: C(+)/N(-) de financiación menos OFN		13.770	9.313	8.927	11.575	11.097	11.608	11.378	-5.340

Fuente: INE.

Última información disponible publicada por el INE 30/09/2022

EUR millions

2020-III	2020-IV	2021-I	2021-II	2021-III	2021-IV	2022-I	2022-II	Code	
...	...	...	...	...	...	...	...	**R**	**RESOURCES**
...	...	...	...	...	...	...	...	P.1	Production of goods and services
19.844	12.170	10.767	14.640	17.065	12.561	11.599	25.672	D.4	Property income
1.280	678	1.227	1.068	1.161	1.045	1.186	1.177	*D.41*	*Interest*
18.564	11.492	9.540	13.572	15.904	11.516	10.413	24.495	*D.42/45*	*Other property income excluding interest*
1.683	1.744	1.678	1.688	1.675	1.704	1.842	1.853	D.61	Social contributions
2.150	2.040	1.990	2.013	1.903	2.109	1.927	2.091	D.7	Other current transfers
859	4.597	632	885	2.967	7.043	457	849	D.9	Capital transfers receivable
859	4.597	632	885	2.967	7.043	457	849	*D.92/99*	*Other capital transfers*
-319	-674	-564	-727	-1.849	-689	-474	-591	D.9	Capital transfers payable (-)
-244	-366	-316	-411	-363	-314	-247	-330	*D.91*	*Capital taxes (-)*
-75	-308	-248	-316	-1.486	-375	-227	-261	*D.92/99*	*Other capital transfers (-)*
...	...	...	...	...	...	...	...	**U**	**USES**
...	...	...	...	...	...	...	...	P.2	Intermediate consumption
89.605	92.962	89.514	91.009	95.143	98.723	95.980	99.541	D.1	Compensation of employees
315	-3.025	691	653	1.138	-2.822	1.296	828	D.2-D.3	Net taxes on production and imports
2.466	2.389	2.424	2.648	2.765	2.617	2.510	2.668	*D.2*	*Taxes on production and imports*
-2.151	-5.414	-1.733	-1.995	-1.627	-5.439	-1.214	-1.840	*D.3*	*Subsidies (-)*
30.710	29.598	15.851	23.111	27.709	26.681	16.825	41.191	D.4	Property income
1.956	2.624	2.010	2.200	2.008	2.444	2.161	2.906	*D.41*	*Interest*
28.754	26.974	13.841	20.911	25.701	24.237	14.664	38.285	*D.42/45*	*Other property income excluding interest*
7.810	4.384	-176	5.717	5.444	11.876	454	7.406	D.5	Current taxes on income, wealth, etc.
2.029	2.104	2.013	2.026	2.010	2.045	2.052	2.064	D.62	Social benefits other than social transfers in kind
4.051	4.146	4.419	4.936	4.453	5.183	4.463	4.862	D.7	Other current transfers
38.187	39.461	38.014	37.621	33.406	41.837	40.469	43.205	P.51g	Gross fixed capital formation
31.739	31.340	33.454	33.463	33.609	33.522	34.282	34.421	*P.51c*	*Of which: consumption of fixed capital*
-1.362	2.171	23	3.711	2.764	5.617	-2.456	-322	P.52/53	Changes in inventories and net acq. of valuables
-360	-259	-298	-538	-562	-350	-488	-732	NP	Acquisitions less disposals of non-financial non-prod. assets
									BALANCING ITEMS (R-U)
									I and II Current accounts
									I. Production account
143.118	153.375	139.493	148.842	150.424	171.928	159.026	169.292	*B.1g*	*Gross value added [=P1-P2]*
									II. Distribution and use of income accounts
									II.1. Primary distribution of income accounts
									Generation of income account
53.198	63.438	49.288	57.180	54.143	76.027	61.750	68.923	*B.2g*	*Gross operating surplus [=B1g-D1(U)-(D2-D3)(U)]*
									Allocation of primary income account
42.332	46.010	44.204	48.709	43.499	61.907	56.524	53.404	*B.5g*	*Gross balance of primary income [=B2g+D1(R)+D4(R-U)]*
									Secondary distribution of income account
32.275	39.160	41.616	39.731	35.170	46.616	53.324	43.016	*B.6g*	*Gross disposable income [=B5g+D5/D7(R-U)]*
									Redistribution of income in kind account
32.275	39.160	41.616	39.731	35.170	46.616	53.324	43.016	*B.7g*	*Gross adjusted disposable income [=B6g+D63(R-U)]*
									II.2. Use of disposable income account
32.275	39.160	41.616	39.731	35.170	46.616	53.324	43.016	*B.8g*	*Gross saving [=B7g+D8(R-U)-P4]*
									III.Accumulation accounts
									III.1. Capital account
									III.1.1. Change in net worth account
1.076	11.743	8.230	6.426	2.679	19.448	19.025	8.853	*B10.1*	*Changes in net worth due to saving and capital transfers [=B8g+D9-P51c]*
									III.1.2. Acquisitions of non-financial assets account
-3.650	1.710	3.945	-905	680	5.866	15.782	1.123	*B.9*	*Net lending(+) or net borrowing(-) [=B8g+D9-P51-P52/53-NP]*
									III.2. Financial account (see Table 2.6.b)
-580	2.970	-5.371	7.255	9.601	3.440	5.944	-605	*B.9*	*Net financial transactions (NFT)*
-3.070	-1.260	9.316	-8.160	-8.921	2.426	9.838	1.728		*Adjustment: NL(+)/NB(-) less NFT*

Source: INE.

INE information released 30/09/2022

SÍNTESIS DE LA CONTABILIDAD NACIONAL DE ESPAÑA. AÑO BASE 2015
Cuentas Trimestrales No Financieras de los Sectores Institucionales (CTNFSI)
23.j Instituciones financieras

millones de euros

	Código	2014	2015	2016	2017	2018	2019	2020	2021
RECURSOS	**R**	...	...	...	...	...	...	...	...
Producción de bienes y servicios	P.1	...	...	...	...	...	...	...	...
Rentas de la propiedad	D.4	94.001	75.580	72.894	68.883	70.857	74.033	65.239	65.141
Intereses	*D.41*	70.809	52.260	47.288	41.994	39.742	40.938	37.001	33.339
Otras rentas de la propiedad distintas de intereses	*D.42/45*	23.192	23.320	25.606	26.889	31.115	33.095	28.238	31.802
Cotizaciones sociales	D.61	6.374	5.501	5.214	5.088	4.959	5.295	4.660	4.786
Otras transferencias corrientes	D.7	25.165	25.849	26.639	28.583	29.767	29.950	30.147	31.299
Transferencias de capital a cobrar	D.9	2.791	2.097	3.103	3.068	3.868	2.118	2.574	7.465
Otras transferencias de capital	*D.92/99*	2.791	2.097	3.103	3.068	3.868	2.118	2.574	7.465
Transferencias de capital a pagar (-)	D.9	-2.693	-2.373	-3.413	-1.908	-833	-1.146	-1.405	-638
Otras transferencias de capital (-)	*D.92/99*	-1.992	-1.440	-2.480	-1.674	-599	-912	-1.171	-404
EMPLEOS	**E**	...	...	...	...	...	...	...	...
Consumos intermedios	P.2	...	...	...	...	...	...	...	...
Remuneración de los asalariados	D.1	20.471	20.279	20.082	19.406	19.740	20.244	19.715	19.569
Impuestos netos sobre producción e importaciones	D.2-D.3	2.675	3.565	2.893	2.397	2.600	2.579	2.657	2.952
Impuestos s/producción e importaciones	*D.2*	2.768	3.640	2.985	2.506	2.719	2.703	2.877	3.111
Subvenciones (-)	*D.3*	-93	-75	-92	-109	-119	-124	-220	-159
Rentas de la propiedad	D.4	76.859	61.489	59.482	55.148	55.239	60.102	50.637	46.693
Intereses	*D.41*	47.591	33.457	28.203	24.618	22.589	25.906	23.576	20.347
Otras rentas de la propiedad distintas de intereses	*D.42/45*	29.268	28.032	31.279	30.530	32.650	34.196	27.061	26.346
Impuestos s/ la renta, el patrimonio, etc.	D.5	3.427	3.265	3.730	3.692	4.820	4.007	2.957	6.596
Prestac. Soc. distintas de transf. soc. en especie	D.62	8.007	8.490	8.310	8.157	7.298	8.560	8.297	9.068
Otras transferencias corrientes	D.7	24.543	25.073	26.194	27.831	29.172	29.763	32.792	30.928
Ajuste variación part. neta Hog. en reservas FFPP	D.8	-1.981	-2.967	-3.077	-3.066	-2.831	-2.753	-3.828	-2.225
Formación bruta de capital fijo	P.51g	3.710	4.828	4.751	4.060	1.420	956	4.801	1.952
De ella: Consumo de capital fijo	*P.51c*	4.409	4.229	4.132	4.214	4.354	4.404	4.392	4.736
Var. existencias y adquisiciones - cesiones de objetos valiosos	P.52/53	12	-122	25	-259	4	74	14	30
Adquisiciones - cesiones de act. no financieros no producidos	NP	-80	19	-37	35	15	49	-13	17
SALDOS CONTABLES (R-E)									
I y II Cuentas corrientes									
I. Cuenta de producción									
Valor añadido bruto [=P1-P2]	*B.1g*	36.415	36.861	38.748	39.984	44.024	43.388	45.313	45.737
II. Cuentas de distribución y utilización de la renta									
II.1. Distribución primaria de la renta									
Cuenta de explotación									
Excedente bruto de explotación [=B1g-D1(E)-(D2-D3)(E)]	*B.2g*	13.269	13.017	15.773	18.181	21.684	20.565	22.941	23.216
Cuenta de asignación de la renta primaria									
Saldo de rentas primarias bruto [=B2g+D1(R)+D4(R-E)]	*B.5g*	30.411	27.108	29.185	31.916	37.302	34.496	37.543	41.664
Cuenta de distribución secundaria de la renta									
Renta disponible bruta [=B5g+D5/D7(R-E)]	*B.6g*	25.973	21.630	22.804	25.907	30.738	27.411	28.304	31.157
Cuenta de redistribución de la renta en especie									
Renta disponible ajustada bruta [=B6g+D63(R-E)]	*B.7g*	25.973	21.630	22.804	25.907	30.738	27.411	28.304	31.157
II.2. Cuenta de utilización de la renta disponible									
Ahorro bruto [=B7g+D8(R-E)-P4]	*B.8g*	27.954	24.597	25.881	28.973	33.569	30.164	32.132	33.382
III. Cuentas de acumulación									
III.1. Cuenta de capital									
III.1.1. Cuenta de variaciones del patrimonio neto									
Variaciones del patrimonio neto debidas al ahorro y a las transferencias de capital [=B8g+D9-P51c]	*B.10.1*	25.829	20.733	21.405	25.919	32.250	26.732	28.909	35.473
III.1.2. Cuenta de adquisición de activos no financieros									
Capacidad(+)/Necesidad(-) de financ. [=B8g+D9-P51-P52/53-NP]	*B.9*	24.330	19.607	20.946	26.188	35.119	29.914	28.535	38.159
III.2 Cuenta financiera (véase cuadro 2.7.b)									
Operaciones financieras netas (OFN)	*B.9*	24.330	19.607	20.946	26.188	35.119	29.915	28.529	38.159
Ajuste: C(+)/N(-) de financiación menos OFN		0	-0	0	0	0	-1	6	-0

Fuente: INE.

Última información disponible publicada por el INE 30/09/2022

EUR millions

2020-III	2020-IV	2021-I	2021-II	2021-III	2021-IV	2022-I	2022-II	Code	
...	...	...	...	...	...	...	...	**R**	**RESOURCES**
...	...	...	...	...	...	...	...	P.1	Production of goods and services
13.304	23.060	14.222	15.306	14.860	20.753	14.466	18.843	D.4	Property income
7.741	10.662	7.684	8.203	7.649	9.803	7.684	11.141	*D.41*	*Interest*
5.563	12.398	6.538	7.103	7.211	10.950	6.782	7.702	*D.42/45*	*Other property income excluding interest*
1.108	1.185	1.134	1.117	1.223	1.312	1.057	1.515	D.61	Social contributions
7.950	7.714	8.103	7.701	7.455	8.040	6.785	7.428	D.7	Other current transfers
225	165	5.586	361	190	1.328	98	455	D.9	Capital transfers receivable
225	165	5.586	361	190	1.328	98	455	*D.92/99*	*Other capital transfers*
-38	-851	-352	1	0	-287	-246	-11	D.9	Capital transfers payable (-)
-38	-851	-118	1	0	-287	-12	-11	*D.92/99*	*Other capital transfers (-)*
...	...	...	...	...	...	...	...	**U**	**USES**
...	...	...	...	...	...	...	...	P.2	Intermediate consumption
4.812	5.134	4.887	4.504	4.835	5.343	4.777	4.813	D.1	Compensation of employees
161	197	1.421	1.142	165	224	1.372	1.305	D.2-D.3	Net taxes on production and imports
216	253	1.461	1.182	205	263	1.413	1.346	*D.2*	*Taxes on production and imports*
-55	-56	-40	-40	-40	-39	-41	-41	*D.3*	*Subsidies (-)*
10.391	13.550	10.957	10.897	10.814	14.025	11.127	14.277	D.4	Property income
5.511	5.737	5.259	4.788	5.024	5.276	4.681	5.969	*D.41*	*Interest*
4.880	7.813	5.698	6.109	5.790	8.749	6.446	8.308	*D.42/45*	*Other property income excluding interest*
727	749	1.283	2.087	1.855	1.371	729	876	D.5	Current taxes on income, wealth, etc.
2.785	2.486	1.697	3.753	1.742	1.876	1.837	1.485	D.62	Social benefits other than social transfers in kind
9.040	9.299	7.954	7.645	7.276	8.053	6.667	7.273	D.7	Other current transfers
-1.825	-1.020	-677	-516	-345	-687	-928	-133	D.8	Adjustment for change in net equity of hous. in PF reserves
780	1.091	340	2.090	1.805	-2.283	1.688	1.899	P.51g	Gross fixed capital formation
1.107	1.092	1.187	1.179	1.191	1.179	1.186	1.182	*P.51c*	*Of which: consumption of fixed capital*
2	-3	8	8	8	6	-1	0	P.52/53	Changes in inventories and net acq. of valuables
-11	-13	17	17	17	17	0	0	NP	Acquisitions less disposals of non-financial non-prod. assets
									BALANCING ITEMS (R-U)
									I and II Current accounts
									I. Production account
11.364	10.367	11.145	10.940	11.651	12.001	12.373	13.266	*B.1g*	*Gross value added [=P1-P2]*
									II. Distribution and use of income accounts
									II.1. Primary distribution of income accounts
									Generation of income account
6.391	5.036	4.837	5.294	6.651	6.434	6.224	7.148	*B.2g*	*Gross operating surplus [=B1g-D1(U)-(D2-D3)(U)]*
									Allocation of primary income account
9.304	14.546	8.102	9.703	10.697	13.162	9.563	11.714	*B.5g*	*Gross balance of primary income [=B2g+D4(R-U)]*
									Secondary distribution of income account
5.810	10.911	6.405	5.036	8.502	11.214	8.172	11.023	*B.6g*	*Gross disposable income [=B5g+D5/D7(R-U)]*
									Redistribution of income in kind account
5.810	10.911	6.405	5.036	8.502	11.214	8.172	11.023	*B.7g*	*Gross adjusted disposable income [=B6g+D63(R-U)]*
									II.2. Use of disposable income account
7.635	11.931	7.082	5.552	8.847	11.901	9.100	11.156	*B.8g*	*Gross saving [=B7g+D8(R-U)-P4]*
									III.Accumulation accounts
									III.1. Capital account
									III.1.1. Change in net worth account
6.715	10.153	11.129	4.735	7.846	11.763	7.766	10.418	*B10.1*	*Changes in net worth due to saving and capital transfers [=B8g+D9-P51c]*
									III.1.2. Acquisitions of non-financial assets account
7.051	10.170	11.951	3.799	7.207	15.202	7.265	9.701	*B.9*	*Net lending(+) or net borrowing(-) [=B8g+D9-P51-P52/53-NP]*
									III.2. Financial account (see Table 2.7.b)
7.051	10.174	11.951	3.799	7.207	15.202	7.265	9.701	*B.9*	*Net financial transactions (NFT)*
-0	-4	-0	-0	-0	-0	-0	-0		*Adjustment: NL(+)/NB(-) less NFT*

Source: INE.

INE information released 30/09/2022

SÍNTESIS DE LA CONTABILIDAD NACIONAL DE ESPAÑA. AÑO BASE 2015
Cuentas Trimestrales No Financieras de los Sectores Institucionales (CTNFSI)
23.k Administraciones públicas

millones de euros

	Código	2014	2015	2016	2017	2018	2019	2020	2021
RECURSOS	**R**	...	...	...	...	...	...	...	...
Producción de bienes y servicios	P.1	...	...	...	...	...	...	...	...
Impuestos netos sobre producción e importaciones	D.2-D.3	107.167	114.182	117.649	122.934	129.237	130.582	105.284	128.274
Impuestos s/producción e importaciones	*D.2*	118.486	126.447	128.876	135.060	141.155	143.017	126.702	146.671
Subvenciones (-)	*D.3*	-11.319	-12.265	-11.227	-12.126	-11.918	-12.435	-21.418	-18.397
Rentas de la propiedad	D.4	10.876	9.409	9.184	7.870	8.233	8.984	6.966	6.778
Intereses	*D.41*	5.471	4.671	3.999	3.175	2.928	2.795	2.246	2.260
Otras rentas de la propiedad distintas de intereses	*D.42/45*	5.405	4.738	5.185	4.695	5.305	6.189	4.720	4.518
Impuestos s/ la renta, el patrimonio, etc.	D.5	104.395	107.107	110.007	116.946	127.296	129.124	125.348	143.433
Cotizaciones sociales	D.61	128.966	131.508	135.573	142.430	149.450	160.656	162.191	171.661
Otras transferencias corrientes	D.7	7.571	6.945	7.599	7.684	8.377	9.466	10.059	13.802
Transferencias de capital a cobrar	D.9	10.186	11.680	9.031	8.694	11.685	9.978	11.578	18.728
Impuestos sobre el capital	*D.91*	5.647	6.344	6.429	5.716	5.595	5.510	4.664	6.165
Otras transferencias de capital	*D.92/99*	4.539	5.336	2.602	2.978	6.090	4.468	6.914	12.563
Transferencias de capital a pagar (-)	D.9	-10.218	-7.732	-7.259	-7.632	-10.839	-9.448	-13.125	-25.666
Otras transferencias de capital (-)	*D.92/99*	-10.218	-7.732	-7.259	-7.632	-10.839	-9.448	-13.125	-25.666
EMPLEOS	**E**	...	...	...	...	...	...	...	...
Consumos intermedios	P.2	...	...	...	...	...	...	...	...
Remuneración de los asalariados	D.1	115.006	119.257	121.546	123.501	127.668	134.769	140.609	147.560
Impuestos netos sobre producción e importaciones	D.2-D.3	475	540	566	614	634	627	635	627
Impuestos s/producción e importaciones	*D.2*	475	540	566	614	634	627	635	627
Rentas de la propiedad	D.4	36.479	32.834	30.740	29.285	29.320	28.372	25.127	26.052
Intereses	*D.41*	36.469	32.823	30.729	29.274	29.309	28.361	25.120	26.045
Otras rentas de la propiedad distintas de intereses	*D.42/45*	10	11	11	11	11	11	7	7
Impuestos s/ la renta, el patrimonio, etc.	D.5	54	-31	49	253	-51	327	332	599
Prestac. Soc. distintas de transf. soc. en especie	D.62	170.709	170.249	173.709	177.346	185.279	196.887	228.629	227.823
Otras transferencias corrientes	D.7	16.662	16.085	17.142	15.755	17.903	18.810	19.724	22.998
Transf. sociales en especie (Consumo efectivo de Hogares)	D.63	114.177	119.765	122.741	126.404	131.986	138.732	147.960	156.417
Gasto en consumo colectivo (Consumo efectivo de AAPP)	P.4	88.956	90.652	90.122	90.557	93.309	96.196	98.386	102.224
Formación bruta de capital fijo	P.51g	22.028	27.983	22.238	23.067	25.895	27.169	29.614	33.154
De ella: Consumo de capital fijo	*P.51c*	28.160	27.940	27.853	28.279	29.601	29.590	29.845	30.359
Var. existencias y adquisiciones - cesiones de objetos valiosos	P.52/53	-49	-124	-165	-49	-20	90	553	-293
Adquisiciones - cesiones de act. no financieros no producidos	NP	1.184	861	954	815	643	465	1.020	1.341
Pro memoria									
Gasto en consumo final [=P4+D63(E)-D63(R)]	P.3	203.133	210.417	212.863	216.961	225.295	234.928	246.346	258.641
SALDOS CONTABLES (R-E)									
I y II Cuentas corrientes									
I. Cuenta de producción									
Valor añadido bruto [=P1-P2]	*B.1g*	143.641	147.737	149.965	152.394	157.903	164.986	171.089	178.546
II Cuentas de distribución y utilizacion de la renta									
II.1. Distribución primaria de la renta									
Cuenta de explotación									
Excedente bruto de explotación [=B1g-D1(E)-(D2-D3)(E)]	*B.2g*	28.160	27.940	27.853	28.279	29.601	29.590	29.845	30.359
Cuenta de asignación de la renta primaria									
Saldo de rentas primarias bruto= [=B2g+(D2-D3)(R)+D4(R-E)]	*B.5g*	109.724	118.697	123.946	129.798	137.751	140.784	116.968	139.359
Cuenta de distribución secundaria de la renta									
Renta disponible bruta [=B5g+D5/D7(R-E)]	*B.6g*	163.231	177.954	186.225	203.504	219.743	224.006	165.881	216.835
Cuenta de redistribución de la renta en especie									
Renta disponible ajustada bruta [=B6g+D63(R-E)]	*B.7g*	49.054	58.189	63.484	77.100	87.757	85.274	17.921	60.418
II.2. Cuenta de utilización de la renta disponible									
Ahorro bruto [=B7g+D8(R-E)-P4]	*B.8g*	-39.902	-32.463	-26.638	-13.457	-5.552	-10.922	-80.465	-41.806
III Cuentas de acumulación									
III.1 Cuenta de capital									
Variaciones del patrimonio neto debidas al ahorro y a las transferencias de capital [=B8g+D9-P51c]	*B.10.1*	-68.058	-56.495	-52.722	-40.674	-34.307	-39.982	-111.857	-79.103
III.1.2. Cuenta de adquisición de activos no financieros									
Capacidad(+)/Necesidad(-) de financ. [=B8g+D9-P51-P52/53-NP]	B.9	-63.097	-57.235	-47.893	-36.228	-31.224	-38.116	-113.199	-82.946
III.2. Cuenta financiera (véase cuadro 2.16.b)									
Operaciones financieras netas (OFN)	*B.9*	-62.285	-56.327	-50.073	-36.228	-30.669	-37.855	-114.432	-83.833
Ajuste: C(+)/N(-) de financiación menos OFN		-812	-908	2.180	-0	-555	-261	1.233	887

Fuente: INE.

Última información disponible publicada por el INE 30/09/2022

EUR millions

2020-III	2020-IV	2021-I	2021-II	2021-III	2021-IV	2022-I	2022-II	Code	
...	...	...	...	...	...	...	...	**R**	**RESOURCES**
...	...	...	...	...	...	...	...	P.1	Production of goods and services
27.282	25.536	34.355	31.119	33.219	29.581	41.089	35.466	D.2-D.3	Net taxes on production and imports
32.103	30.664	38.076	35.889	37.558	35.148	44.666	40.857	*D.2*	*Taxes on production and imports*
-4.821	-5.128	-3.721	-4.770	-4.339	-5.567	-3.577	-5.391	*D.3*	*Subsidies (-)*
1.028	3.183	1.325	1.273	1.250	2.930	1.258	1.998	D.4	Property income
529	655	605	491	607	557	472	478	*D.41*	*Interest*
499	2.528	720	782	643	2.373	786	1.520	*D.42/45*	*Other property income excluding interest*
40.060	36.261	26.542	29.373	41.517	46.001	30.309	33.956	D.5	Current taxes on income, wealth, etc.
39.987	41.767	42.132	42.545	43.151	43.833	43.832	45.170	D.61	Social contributions
1.823	4.480	1.964	2.651	2.437	6.750	2.164	3.607	D.7	Other current transfers
1.811	4.808	2.748	3.320	5.668	6.992	2.722	4.346	D.9	Capital transfers receivable
1.161	1.741	1.568	1.736	1.534	1.327	1.282	1.403	*D.91*	*Capital taxes*
650	3.067	1.180	1.584	4.134	5.665	1.440	2.943	*D.92/99*	*Other capital transfers*
-1.503	-6.861	-6.685	-1.786	-5.217	-11.978	-912	-1.779	D.9	Capital transfers payable (-)
-1.503	-6.861	-6.685	-1.786	-5.217	-11.978	-912	-1.779	*D.92/99*	*Other capital transfers (-)*
...	...	...	...	...	...	...	...	**U**	**USES**
...	...	...	...	...	...	...	...	P.2	Intermediate consumption
32.416	40.080	32.826	39.615	33.961	41.158	34.048	40.427	D.1	Compensation of employees
134	297	90	136	120	281	98	158	D.2-D.3	Net taxes on production and imports
134	297	90	136	120	281	98	158	*D.2*	*Taxes on production and imports*
6.232	6.303	6.013	6.890	6.050	7.099	6.303	8.436	D.4	Property income
6.231	6.301	6.012	6.886	6.049	7.098	6.302	8.431	*D.41*	*Interest*
1	2	1	4	1	1	1	5	*D.42/45*	*Other property income excluding interest*
128	133	10	205	274	110	15	46	D.5	Current taxes on income, wealth, etc.
49.113	61.615	51.763	63.885	49.387	62.788	50.880	64.109	D.62	Social benefits other than social transfers in kind
3.497	6.951	6.311	4.299	4.357	8.031	5.644	5.507	D.7	Other current transfers
33.708	42.221	35.814	40.918	35.618	44.067	37.477	41.901	D.63	Social transfers in kind (actual final cons. of households)
22.958	27.221	23.861	26.493	23.803	28.067	24.829	27.119	P.4	Collective cons. expenditure (actual final cons. of gen. gov.)
6.875	7.324	6.818	7.521	9.337	9.478	7.828	8.418	P.51g	Gross fixed capital formation
7.475	7.511	7.553	7.585	7.605	7.616	7.659	7.701	*P.51c*	*Of which: consumption of fixed capital*
257	105	42	154	31	-520	378	100	P.52/53	Changes in inventories and net acq. of valuables
207	392	287	409	223	422	-12	70	NP	Acquisitions less disposals of non-financial non-prod. assets
									Memorandum item
56.666	69.442	59.675	67.411	59.421	72.134	62.306	69.020	P.3	Final consumption expenditure [=P4+D63(U)-D63(R)]
									BALANCING ITEMS (R-U)
									I and II Current accounts
									I. Production account
40.025	47.888	40.469	47.336	41.686	49.055	41.805	48.286	*B.1g*	*Gross value added [=P1-P2]*
									II Distribution and use of income accounts
									II.1. Primary distribution of income accounts
									Generation of income account
7.475	7.511	7.553	7.585	7.605	7.616	7.659	7.701	*B.2g*	*Gross operating surplus [=B1g-D1(U)-(D2-D3)(U)]*
									Allocation of primary income account
29.553	29.927	37.220	33.087	36.024	33.028	43.703	36.729	*B.5g*	*Gross balance of primary income [=B2g+(D2-D3)(R)+D4(R-U)]*
									Secondary distribution of income account
58.685	43.736	49.774	39.267	69.111	58.683	63.469	49.800	*B.6g*	*Gross disposable income [=B5g+D5/D7(R-U)]*
									Redistribution of income in kind account
24.977	1.515	13.960	-1.651	33.493	14.616	25.992	7.899	*B.7g*	*Gross adjusted disposable income [=B6g+D63(R-U)]*
									II.2. Use of disposable income account
2.019	-25.706	-9.901	-28.144	9.690	-13.451	1.163	-19.220	*B.8g*	*Gross saving [=B7g+D8(R-U)-P4]*
									III. Accumulation accounts
									III.1 Capital account
-5.148	-35.270	-21.391	-34.195	2.536	-26.053	-4.686	-24.354	*B10.1*	*Changes in net worth due to saving and capital transfers [=B8g+D9-P51c]*
									III.1.2. Acquisitions of non-financial assets account
-5.012	-35.580	-20.985	-34.694	550	-27.817	-5.221	-25.241	B.9	*Net lending(+) or net borrowing(-) [=B8g +D9-P51-P52/53-NP]*
									III.2 Financial account (see Table 2.16.b)
-4.460	-36.639	-23.171	-34.748	-1.095	-24.819	-5.916	-23.776	*B.9*	*Net financial transactions (NFT)*
-552	1.059	2.186	54	1.645	-2.998	695	-1.465		*Adjustment: NL(+)/NB(-) less NFT*

Source: INE.

INE information released 30/09/2022

SÍNTESIS DE LA CONTABILIDAD NACIONAL DE ESPAÑA. AÑO BASE 2015
Cuentas Trimestrales No Financieras de los Sectores Institucionales (CTNFSI)
23.I Hogares e instituciones sin fines de lucro al servicio de los hogares

millones de euros

	Código	2014	2015	2016	2017	2018	2019	2020	2021
RECURSOS	**R**	...	...	...	...	...	...	...	...
Producción de bienes y servicios	P.1	...	...	...	...	...	...	...	...
Remuneración de los asalariados	D.1	475.584	494.971	505.826	526.002	548.166	581.867	557.979	588.104
Rentas de la propiedad	D.4	44.682	42.367	45.277	47.152	46.869	51.909	43.308	43.370
Intereses	*D.41*	13.858	10.220	8.755	8.142	7.475	8.741	7.466	7.756
Otras rentas de la propiedad distintas de intereses	*D.42/45*	30.824	32.147	36.522	39.010	39.394	43.168	35.842	35.614
Cotizaciones sociales	D.61	185	197	199	253	288	367	366	363
Prestac. Soc. distintas de transf. soc. en especie	D.62	189.790	188.418	190.935	193.591	201.908	215.891	248.942	249.107
Otras transferencias corrientes	D.7	55.873	59.215	64.043	72.039	77.589	81.891	82.643	96.470
Transferencias sociales en especie	D.63	125.302	131.466	134.683	138.358	143.399	151.959	160.814	169.670
Ajuste variación part. neta Hog. en reservas FFPP	D.8	-1.981	-2.967	-3.077	-3.066	-2.831	-2.753	-3.828	-2.225
Transferencias de capital a cobrar	D.9	2.586	3.802	2.310	1.639	2.253	3.174	3.844	6.318
Otras transferencias de capital	*D.92/99*	2.586	3.802	2.310	1.639	2.253	3.174	3.844	6.318
Transferencias de capital a pagar (-)	D.9	-3.979	-4.256	-4.263	-4.225	-4.322	-4.080	-3.653	-4.864
Impuestos sobre el capital (-)	*D.91*	-3.857	-4.112	-4.122	-4.111	-4.074	-3.904	-3.500	-4.527
Otras transferencias de capital (-)	*D.92/99*	-122	-144	-141	-114	-248	-176	-153	-337
EMPLEOS	**E**	...	...	...	...	...	...	...	...
Consumos intermedios	P.2	...	...	...	...	...	...	...	...
Remuneración de los asalariados	D.1	38.161	40.293	41.957	42.725	44.418	45.877	41.026	43.448
Impuestos netos sobre producción e importaciones	D.2-D.3	6.336	6.609	6.177	6.558	6.770	6.698	4.835	6.466
Impuestos s/producción e importaciones	*D.2*	8.744	8.756	8.823	9.329	9.498	9.464	9.269	9.434
Subvenciones (-)	*D.3*	-2.408	-2.147	-2.646	-2.771	-2.728	-2.766	-4.434	-2.968
Rentas de la propiedad	D.4	12.310	7.460	6.815	5.422	4.890	5.451	4.170	3.680
Intereses	*D.41*	11.386	6.522	5.849	4.427	3.856	4.406	3.200	2.656
Otras rentas de la propiedad distintas de intereses	*D.42/45*	924	938	966	995	1.034	1.045	970	1.024
Impuestos s/ la renta, el patrimonio, etc.	D.5	85.929	85.649	87.744	93.681	100.691	106.149	105.250	113.829
Cotizaciones sociales	D.61	144.486	144.664	148.020	154.124	160.815	173.747	174.724	184.555
Prestac. Soc. distintas de transf. soc. en especie	D.62	138	175	215	241	301	330	373	375
Otras transferencias corrientes	D.7	51.896	55.704	60.688	68.239	74.182	78.030	76.472	91.696
Transferencias sociales en especie	D.63	11.125	11.701	11.942	11.954	11.413	13.227	12.854	13.253
Consumo final efectivo	P.4	726.888	749.980	771.006	804.506	831.460	853.267	775.260	835.172
Formación bruta de capital fijo	P.51g	30.893	31.013	32.062	37.196	40.143	43.105	40.691	52.566
De ella: Consumo de capital fijo	*P.51c*	27.202	28.358	29.386	30.437	31.344	33.035	34.626	36.570
Var. existencias y adquisiciones - cesiones de objetos valiosos	P.52/53	131	409	429	464	888	1.038	1.111	1.120
Adquisiciones - cesiones de act. no financieros no producidos	NP	-852	-919	-701	-878	-368	-720	-1.041	-1.530
Pro memoria									
Gasto en consumo final [=P4+D63(E)-D63(R)]	P.3	612.711	630.215	648.265	678.102	699.474	714.535	627.300	678.755
SALDOS CONTABLES (R-E)									
I y II Cuentas corrientes									
I. Cuenta de producción									
Valor añadido bruto [=P1-P2]	*B.1g*	229.307	237.558	245.927	254.906	260.801	265.269	239.283	255.953
II. Cuentas de distribución y utilización de la renta									
II.1. Distribución primaria de la renta									
Cuenta de explotación									
Exc. bruto de explot. y renta mixta [=B1g-D1(E)-(D2-D3)(E)]	*B.2g/B.3g*	184.810	190.656	197.793	205.623	209.613	212.694	193.422	206.039
Cuenta de asignación de la renta primaria									
Saldo de rentas primarias bruto [=B2/3g+D1(R)+D4(R-E)]	*B.5g*	692.766	720.534	742.081	773.355	799.758	841.019	790.539	833.833
Cuenta de distribución secundaria de la renta									
Renta disponible bruta [=B5g+D5/D7(R-E)]	*B.6g*	656.165	682.172	700.591	722.953	743.554	780.912	765.671	789.318
Cuenta de redistribución de la renta en especie									
Renta disponible ajustada bruta [=B6g+D63(R-E)]	*B.7g*	770.342	801.937	823.332	849.357	875.540	919.644	913.631	945.735
II.2. Cuenta de utilización de la renta disponible									
Ahorro bruto [=B7g+D8(R-E)-P4]	*B.8g*	41.473	48.990	49.249	41.785	41.249	63.624	134.543	108.338
III. Cuentas de acumulación									
III.1. Cuenta de capital									
III.1.1. Cuenta de variaciones del patrimonio neto									
Variaciones del patrimonio neto debidas al ahorro y a las transferencias de capital [=B8g+D9-P51c]	*B.10.1*	12.854	20.170	17.908	8.762	7.836	29.683	100.108	73.222
III.1.2. Cuenta de adquisición de activos no financieros									
Capacidad(+)/Necesidad(-) de financ. [=B8g+D9-P51-P52/53-NP]	*B.9*	9.908	18.033	15.506	2.417	-1.483	19.295	93.973	57.636
III.2 Cuenta financiera (véase cuadro 2.21.b)									
Operaciones financieras netas (OFN)	*B.9*	22.866	26.439	26.613	13.992	9.059	30.642	106.589	53.183
Ajuste: C(+)/N(-) de financiación menos OFN		-12.958	-8.406	-11.107	-11.575	-10.542	-11.347	-12.616	4.453

Fuente: INE.

Última información disponible publicada por el INE 30/09/2022

EUR millions

2020-III	2020-IV	2021-I	2021-II	2021-III	2021-IV	2022-I	2022-II	Code	
...	...	...	...	...	...	...	...	**R**	**RESOURCES**
...	...	...	...	...	...	...	...	P.1	Production of goods and services
137.868	149.561	138.319	146.231	146.117	157.437	147.027	157.341	D.1	Compensation of employees
12.445	11.666	7.773	11.404	12.082	12.111	8.594	18.954	D.4	Property income
1.989	1.428	1.967	1.923	2.049	1.817	2.007	2.477	*D.41*	*Interest*
10.456	10.238	5.806	9.481	10.033	10.294	6.587	16.477	*D.42/45*	*Other property income excluding interest*
91	95	90	91	90	92	100	101	D.61	Social contributions
54.767	67.299	56.489	70.671	53.932	68.015	55.475	68.590	D.62	Social benefits other than social transfers in kind
21.090	24.932	23.604	22.954	22.824	27.088	24.669	24.147	D.7	Other current transfers
36.486	45.751	39.218	44.206	38.531	47.715	41.043	45.311	D.63	Social transfers in kind
-1.825	-1.020	-677	-516	-345	-687	-928	-133	D.8	Adjustment for change in net equity of hous. in PF reserves
403	2.775	455	549	1.916	3.398	153	407	D.9	Capital transfers receivable
403	2.775	455	549	1.916	3.398	153	407	*D.92/99*	*Other capital transfers*
-934	-1.447	-1.076	-1.399	-1.288	-1.101	-854	-1.134	D.9	Capital transfers payable (-)
-917	-1.375	-1.018	-1.325	-1.171	-1.013	-801	-1.073	*D.91*	*Capital taxes (-)*
-17	-72	-58	-74	-117	-88	-53	-61	*D.92/99*	*Other capital transfers (-)*
...	...	...	...	...	...	...	...	**U**	**USES**
...	...	...	...	...	...	...	...	P.2	Intermediate consumption
10.455	10.651	10.511	10.495	11.252	11.190	11.307	11.651	D.1	Compensation of employees
1.489	1.043	1.863	1.877	2.013	713	2.039	1.985	D.2-D.3	Net taxes on production and imports
2.427	2.350	2.188	2.390	2.495	2.361	2.408	2.560	*D.2*	*Taxes on production and imports*
-938	-1.307	-325	-513	-482	-1.648	-369	-575	*D.3*	*Subsidies (-)*
603	1.516	719	716	838	1.407	857	1.288	D.4	Property income
358	1.286	464	449	579	1.164	583	1.001	*D.41*	*Interest*
245	230	255	267	259	243	274	287	*D.42/45*	*Other property income excluding interest*
31.227	31.538	25.268	21.314	33.724	33.523	28.907	25.589	D.5	Current taxes on income, wealth, etc.
43.056	45.025	45.219	45.635	46.435	47.266	47.125	48.934	D.61	Social contributions
93	96	93	94	93	95	95	96	D.62	Social benefits other than social transfers in kind
19.898	22.140	21.771	22.888	22.043	24.994	22.821	24.048	D.7	Other current transfers
2.778	3.530	3.404	3.288	2.913	3.648	3.566	3.410	D.63	Social transfers in kind
196.216	202.810	195.905	208.296	207.152	223.819	223.209	229.435	P.4	Actual final consumption
10.906	12.892	11.380	13.125	12.792	15.269	13.618	14.125	P.51g	Gross fixed capital formation
8.704	8.783	9.015	9.100	9.190	9.265	9.469	9.548	*P.51c*	*Of which: consumption of fixed capital*
1.400	67	564	-4.551	779	4.328	2.891	241	P.52/53	Changes in inventories and net acq. of valuables
-225	-385	-322	-464	-290	-454	-43	-147	NP	Acquisitions less disposals of non-financial non-prod. assets
									Memorandum item
162.508	160.589	160.091	167.378	171.534	179.752	185.732	187.534	P.3	Final consumption expenditure [=P4+D63(U)-D63(R)]
									BALANCING ITEMS (R-U)
									I and II Current accounts
									I. Production account
61.067	63.214	57.808	64.363	64.931	68.851	61.216	68.185	*B.1g*	*Gross value added [=P1-P2]*
									II. Distribution and use of income accounts
									II.1. Primary distribution of income accounts
									Generation of income account
49.123	51.520	45.434	51.991	51.666	56.948	47.870	54.549	*B.2g/B.3g*	*Gross op. surplus/gross mixed inc. [=B1g-D1(U)-(D2-D3)(U)]*
									Allocation of primary income account
198.833	211.231	190.807	208.910	209.027	225.089	202.634	229.556	*B.5g*	*Gross balance of primary income [=B2/3g+D1(R)+D4(R-U)]*
									Secondary distribution of income account
180.507	204.758	178.639	212.695	183.578	214.406	183.930	223.727	*B.6g*	*Gross disposable income [=B5g+D5/D7(R-U)]*
									Redistribution of income in kind account
214.215	246.979	214.453	253.613	219.196	258.473	221.407	265.628	*B.7g*	*Gross adjusted disposable income [=B6g+D63(R-U)]*
									II.2. Use of disposable income account
16.174	43.149	17.871	44.801	11.699	33.967	-2.730	36.060	*B.8g*	*Gross saving [=B7g+D8(R-U)-P4]*
									III.Accumulation accounts
									III.1. Capital account
									III.1.1. Change in net worth account
6.939	35.694	8.235	34.851	3.137	26.999	-12.900	25.785	*B10.1*	*Changes in net worth due to saving and capital transfers [=B8g+D9-P51c]*
									III.1.2. Acquisitions of non-financial assets account
3.562	31.903	5.628	35.841	-954	17.121	-19.897	21.114	*B.9*	*Net lending(+) or net borrowing(-) [=B8g+D9-P51-P52/53-NP]*
									III.2. Financial account (see Table 2.21.b)
-60	31.698	17.129	27.735	-8.230	16.549	-9.364	21.377	*B.9*	*Net financial transactions (NFT)*
3.622	205	-11.501	8.106	7.276	572	-10.533	-263		*Adjustment: NL(+)/NB(-) less NFT*

Source: INE.

INE information released 30/09/2022

SÍNTESIS DE LA CONTABILIDAD NACIONAL DE ESPAÑA. AÑO BASE 2015
Cuentas Trimestrales No Financieras de los Sectores Institucionales (CTNFSI)
23.m Operaciones no sectorizadas

millones de euros

	Código	2014	2015	2016	2017	2018	2019	2020	2021
RECURSOS	**R**	92.209	99.121	103.152	108.687	114.439	115.894	97.924	115.919
Producción de bienes y servicios	P.1	92.209	99.121	103.152	108.687	114.439	115.894	97.827	115.912
EMPLEOS	**E**	92.209	99.121	103.152	108.687	114.439	115.894	97.924	115.919
Impuestos netos sobre producción e importaciones	D.2-D.3	92.209	99.121	103.152	108.687	114.439	115.894	97.827	115.912
SALDOS CONTABLES (R-E)									
I y II Cuentas corrientes									
I. Cuenta de producción									
Valor añadido bruto [=P1-P2]	*B.1g*	...	...	...	...	...	...	...	...

Fuente: INE.

Última información disponible publicada por el INE 30/09/2022

EUR millions

2020-III	2020-IV	2021-I	2021-II	2021-III	2021-IV	2022-I	2022-II	Code	
25.392	22.908	30.129	28.149	30.159	27.482	36.397	32.393	**R**	**RESOURCES**
25.379	22.855	30.179	28.141	30.179	27.413	36.425	...	P.1	Production of goods and services
25.392	22.908	30.129	28.149	30.159	27.482	36.397	32.393	**U**	**USES**
25.379	22.855	30.179	28.141	30.179	27.413	36.425	...	D.2-D.3	Net taxes on production and imports
									BALANCING ITEMS (R-U)
									I and II Current accounts
									I. Production account
...	...	...	...	...	...	...	...	*B.1g*	*Gross value added [=P1-P2]*

Source: INE.

INE information released 30/09/2022

SÍNTESIS DE LA CONTABILIDAD NACIONAL DE ESPAÑA. AÑO BASE 2015
Cuentas Trimestrales No Financieras de los Sectores Institucionales (CTNFSI)
23.n Resto del mundo

millones de euros

	Código	2014	2015	2016	2017	2018	2019	2020	2021
RECURSOS	**R**	383.838	397.884	405.767	444.083	472.648	484.738	396.888	475.025
Importaciones de bienes y servicios	P.7	313.606	329.598	332.960	366.493	390.410	398.153	328.054	403.668
Remuneración de los asalariados	D.1	304	332	276	320	373	401	311	221
Impuestos netos sobre producción e importaciones	D.2-D.3	-3.919	-2.091	-3.352	-3.156	-3.056	-3.003	-3.346	-2.650
Impuestos s/producción e importaciones	*D.2*	1.559	2.508	2.603	2.613	2.653	2.674	2.502	3.007
Subvenciones (-)	*D.3*	-5.478	-4.599	-5.955	-5.769	-5.709	-5.677	-5.848	-5.657
Rentas de la propiedad	D.4	54.186	52.351	52.035	56.694	60.487	62.396	46.124	48.631
Transferencias corrientes	D.5/7	23.916	24.397	25.848	25.969	29.215	30.151	29.659	34.196
Transferencias de capital a cobrar	D.9	710	345	392	355	441	370	636	995
Transferencias de capital a pagar (-)	D.9	-4.965	-7.048	-2.392	-2.592	-5.222	-3.730	-4.550	-10.036
EMPLEOS	**E**	405.918	426.688	443.567	479.135	501.065	515.190	408.811	497.460
Exportaciones de bienes y servicios	P.6	345.593	362.356	377.370	408.390	423.097	434.770	344.340	421.592
Remuneración de los asalariados	D.1	2.357	2.411	2.378	2.657	2.821	2.866	2.615	3.359
Rentas de la propiedad	D.4	44.435	47.944	49.338	51.638	56.718	59.131	43.210	49.176
Transferencias corrientes	D.5/7	13.245	13.704	14.051	15.844	17.403	17.570	17.426	21.464
Adquisiciones - cesiones de act. no financieros no producidos	NP	288	273	430	606	1.026	853	1.220	1.869
SALDOS CONTABLES (R-E)									
V.1 y V.2 Cuentas corrientes									
V.1. Cuenta de intercambios exteriores de bienes y servicios									
Saldo de intercambios exteriores de bienes y servicios [=P7-P6]	B.11	-31.992	-32.763	-44.411	-41.897	-32.687	-36.617	-16.286	-17.924
V.2. Cuenta de rentas primarias y transferencias corrientes									
Saldo de oper. ctes. con el exterior [=B11+D1+D2-D3+D4+D5/7]	B12	-17.537	-21.828	-35.370	-32.209	-22.610	-26.239	-6.789	-11.525
V.3. Cuentas de acumulación									
V.3.1. Cuenta de capital									
V.3.1.1. Cuenta de variaciones del patrimonio neto									
Variaciones del patrimonio neto debidas al ahorro y a las transferencias de capital [=B12+D9]	*B.10.1*	-21.792	-28.531	-37.370	-34.446	-27.391	-29.599	-10.703	-20.566
V.3.1.2. Cuenta de adquisición de activos no financieros									
Capacidad(+)/Necesidad(-) de financiación [=B101-NP]	B.9	-22.080	-28.804	-37.800	-35.052	-28.417	-30.452	-11.923	-22.435
V.3.2. Cuenta financiera (véase cuadro 2.22.b)									
Operaciones financieras netas (OFN)	*B.9*	-22.080	-28.804	-37.800	-35.052	-28.417	-30.452	-11.923	-22.435
Ajuste: C(+)/N(-) de financiación menos OFN		-0	0	0	0	-0	-0	-0	-0

Fuente: INE.

Última información disponible publicada por el INE 30/09/2022

EUR millions

2020-III	2020-IV	2021-I	2021-II	2021-III	2021-IV	2022-I	2022-II	Code	
...	...	...	...	...	...	...	...	**R**	**RESOURCES**
...	...	...	...	...	...	...	...	P.1	Production of goods and services
13.304	23.060	14.222	15.306	14.860	20.753	14.466	18.843	D.4	Property income
7.741	10.662	7.684	8.203	7.649	9.803	7.684	11.141	*D.41*	*Interest*
5.563	12.398	6.538	7.103	7.211	10.950	6.782	7.702	*D.42/45*	*Other property income excluding interest*
1.108	1.185	1.134	1.117	1.223	1.312	1.057	1.515	D.61	Social contributions
7.950	7.714	8.103	7.701	7.455	8.040	6.785	7.428	D.7	Other current transfers
225	165	5.586	361	190	1.328	98	455	D.9	Capital transfers receivable
225	165	5.586	361	190	1.328	98	455	*D.92/99*	*Other capital transfers*
-38	-851	-352	1	0	-287	-246	-11	D.9	Capital transfers payable (-)
-38	-851	-118	1	0	-287	-12	-11	*D.92/99*	*Other capital transfers (-)*
...	...	...	...	...	...	...	...	**U**	**USES**
...	...	...	...	...	...	...	...	P.2	Intermediate consumption
4.812	5.134	4.887	4.504	4.835	5.343	4.777	4.813	D.1	Compensation of employees
161	197	1.421	1.142	165	224	1.372	1.305	D.2-D.3	Net taxes on production and imports
216	253	1.461	1.182	205	263	1.413	1.346	*D.2*	*Taxes on production and imports*
-55	-56	-40	-40	-40	-39	-41	-41	*D.3*	*Subsidies (-)*
10.391	13.550	10.957	10.897	10.814	14.025	11.127	14.277	D.4	Property income
5.511	5.737	5.259	4.788	5.024	5.276	4.681	5.969	*D.41*	*Interest*
4.880	7.813	5.698	6.109	5.790	8.749	6.446	8.308	*D.42/45*	*Other property income excluding interest*
727	749	1.283	2.087	1.855	1.371	729	876	D.5	Current taxes on income, wealth, etc.
2.785	2.486	1.697	3.753	1.742	1.876	1.837	1.485	D.62	Social benefits other than social transfers in kind
9.040	9.299	7.954	7.645	7.276	8.053	6.667	7.273	D.7	Other current transfers
-1.825	-1.020	-677	-516	-345	-687	-928	-133	D.8	Adjustment for change in net equity of hous. in PF reserves
780	1.091	340	2.090	1.805	-2.283	1.688	1.899	P.51g	Gross fixed capital formation
1.107	1.092	1.187	1.179	1.191	1.179	1.186	1.182	*P.51c*	*Of which: consumption of fixed capital*
2	-3	8	8	8	6	-1	0	P.52/53	Changes in inventories and net acq. of valuables
-11	-13	17	17	17	17	0	0	NP	Acquisitions less disposals of non-financial non-prod. assets
									BALANCING ITEMS (R-U)
									I and II Current accounts
									I. Production account
11.364	10.367	11.145	10.940	11.651	12.001	12.373	13.266	*B.1g*	*Gross value added [=P1-P2]*
									II. Distribution and use of income accounts
									II.1. Primary distribution of income accounts
									Generation of income account
6.391	5.036	4.837	5.294	6.651	6.434	6.224	7.148	*B.2g*	*Gross operating surplus [=B1g-D1(U)-(D2-D3)(U)]*
									Allocation of primary income account
9.304	14.546	8.102	9.703	10.697	13.162	9.563	11.714	*B.5g*	*Gross balance of primary income [=B2g+D4(R-U)]*
									Secondary distribution of income account
5.810	10.911	6.405	5.036	8.502	11.214	8.172	11.023	*B.6g*	*Gross disposable income [=B5g+D5/D7(R-U)]*
									Redistribution of income in kind account
5.810	10.911	6.405	5.036	8.502	11.214	8.172	11.023	*B.7g*	*Gross adjusted disposable income [=B6g+D63(R-U)]*
									II.2. Use of disposable income account
7.635	11.931	7.082	5.552	8.847	11.901	9.100	11.156	*B.8g*	*Gross saving [=B7g+D8(R-U)-P4]*
									III.Accumulation accounts
									III.1. Capital account
									III.1.1. Change in net worth account
6.715	10.153	11.129	4.735	7.846	11.763	7.766	10.418	*B10.1*	*Changes in net worth due to saving and capital transfers [=B8g+D9-P51c]*
									III.1.2. Acquisitions of non-financial assets account
7.051	10.170	11.951	3.799	7.207	15.202	7.265	9.701	*B.9*	*Net lending(+) or net borrowing(-) [=B8g+D9-P51-P52/53-NP]*
									III.2. Financial account (see Table 2.7.b)
7.051	10.174	11.951	3.799	7.207	15.202	7.265	9.701	*B.9*	*Net financial transactions (NFT)*
-0	-4	-0	-0	-0	-0	-0	-0		*Adjustment: NL(+)/NB(-) less NFT*

Source: INE.

INE information released 30/09/2022

23. PRODUCCIÓN Y DEMANDA
A) Índice de producción industrial

23.1 General y resumen

Instituto Nacional de Estadística — *Año base 2015*

		Índice general	Por ramas de actividad (CNAE 2009)			Por destino económico de los bienes					
			Extractivas	Manufactureras	Suministro de energía eléctrica, gas, vapor y aire acondicionado	Energía	Bienes de equipo	Bienes intermedios	Bienes de consumo		
									Total	Duradero	No duradero
		1	2	3	4	5	6	7	8	9	10
16	M	101,6	91,6	102,3	97,8	99,3	103,6	101,9	101,4	101,4	101,4
17	M	104,5	96,2	105,5	99,5	101,1	107,4	106,8	102,1	106,6	101,8
18	M	105,2	91,0	107,1	97,6	99,4	110,3	108,6	102,0	104,6	101,8
19	M	105,9	92,0	107,9	96,2	99,0	113,1	107,8	103,5	103,4	103,5
20	M	96,2	85,0	97,1	91,0	92,7	95,6	99,3	96,2	89,4	96,8
21	M	103,0	92,0	105,0	93,5	95,1	101,8	109,2	103,6	105,5	103,4
21 *E-S*	M	102,2	91,1	104,2	91,9	94,1	100,5	109,8	101,9	103,7	101,7
22 *E-S*	M P	105,8	87,5	107,1	99,6	100,7	105,7	108,8	106,7	108,9	106,5
21 *Jun*		106,4	101,8	110,7	83,7	88,6	109,7	116,9	106,6	116,2	105,7
Jul		108,0	128,7	109,8	93,3	99,8	104,8	115,5	108,9	119,2	108,0
Ago		83,6	73,2	80,4	90,9	97,7	64,1	84,0	87,9	73,4	89,1
Sep		107,0	98,4	110,4	89,2	93,7	105,0	114,0	111,7	112,2	111,7
Oct		104,2	96,0	107,5	89,0	92,0	102,5	110,6	108,4	111,3	108,1
Nov		111,8	88,6	114,9	100,7	99,7	113,7	114,5	117,2	120,4	116,9
Dic		100,1	99,4	99,3	105,4	103,3	101,5	96,6	100,4	101,4	100,3
22 *Ene*		99,8	75,2	98,6	109,0	105,2	93,8	103,1	96,6	91,8	97,0
Feb		104,2	77,0	107,3	94,3	92,0	106,6	112,0	103,3	109,6	102,8
Mar		112,2	76,5	115,7	100,5	98,4	115,9	117,1	115,0	116,7	114,9
Abr		101,5	76,4	104,1	92,1	92,5	100,1	107,7	103,0	104,6	102,8
May		112,7	91,4	117,5	91,1	95,0	115,1	121,9	114,9	125,5	114,0
Jun		113,4	122,1	116,3	97,0	101,5	121,5	116,3	113,1	122,9	112,2
Jul		109,5	89,4	108,6	109,6	112,7	107,2	109,8	108,3	121,2	107,2
Ago		88,4	82,4	83,6	104,0	107,2	73,6	81,6	93,2	73,4	94,8
Sep	P	110,5	97,5	112,6	99,1	101,8	117,1	109,8	113,0	114,8	112,9

23. PRODUCCIÓN Y DEMANDA
A) Índice de producción industrial

23.2 Por ramas de actividad (CNAE 2009)
Industrias extractivas y manufactureras

Instituto Nacional de Estadística — *Año base 2015*

		Industrias extractivas			Industrias manufactureras						
		Total	Extracción de antracita hulla y lignito	Otras industrias extractivas	Total	Alimentación	Fabricación de bebidas	Tabaco	Textil	Confección de prendas de vestir	Cuero y calzado
		1	2	3	4	5	6	7	8	9	10
16	M	91,6	...	94,2	102,3	102,0	99,9	...	103,5	113,5	95,1
17	M	96,2	...	92,7	105,5	102,2	100,3	...	104,5	125,1	90,6
18	M	91,0	...	93,1	107,1	103,1	98,3	...	102,5	119,7	89,2
19	M	92,0	...	102,3	107,9	105,1	102,1	...	97,3	119,2	88,3
20	M	85,0	...	94,3	97,1	100,1	93,1	-0,0	89,6	87,9	63,4
21	M	92,0	...	108,8	105,0	104,3	104,8	-0,0	97,5	111,8	70,3
21 *E-S*	M	91,1	...	107,6	104,2	102,3	103,4	-0,0	96,7	108,7	70,9
22 *E-S*	M P	87,5	...	103,4	107,1	103,9	109,5	-0,0	101,9	128,8	83,2
21 *Jun*		101,8	...	120,6	110,7	102,5	122,6	-0,0	107,8	106,7	77,1
Jul		128,7	...	153,4	109,8	102,8	121,2	-0,0	109,0	114,4	81,7
Ago		73,2	...	85,9	80,4	103,1	102,3	-0,0	51,7	115,9	46,8
Sep		98,4	...	116,4	110,4	110,9	123,4	-0,0	106,7	140,9	70,9
Oct		96,0	...	114,1	107,5	107,9	112,2	-0,0	102,6	145,1	70,5
Nov		88,6	...	104,5	114,9	114,9	110,5	-0,0	109,0	126,8	70,6
Dic		99,4	...	118,3	99,3	108,6	104,5	-0,0	87,8	91,8	64,5
22 *Ene*		75,2	...	88,9	98,6	102,6	84,8	-0,0	99,2	104,9	67,3
Feb		77,0	...	90,9	107,3	99,0	87,9	-0,0	106,2	127,3	85,0
Mar		76,5	...	89,4	115,7	108,8	99,2	-0,0	118,5	132,8	96,8
Abr		76,4	...	89,3	104,1	98,3	100,4	-0,0	101,8	144,0	82,6
May		91,4	...	108,0	117,5	106,7	117,8	-0,0	114,2	116,7	90,2
Jun		122,1	...	145,4	116,3	105,2	127,3	-0,0	114,7	126,2	86,5
Jul		89,4	...	106,0	108,6	99,9	121,4	-0,0	106,5	117,2	92,4
Ago		82,4	...	97,5	83,6	106,1	115,4	-0,0	52,3	126,8	61,5
Sep	P	97,5	...	115,6	112,6	108,0	130,9	-0,0	103,5	163,4	86,3

23. PRODUCCIÓN Y DEMANDA
A) Índice de producción industrial

23.3 Por ramas de actividad (CNAE 2009)
Industrias manufactureras (continuación 1)

Instituto Nacional de Estadística — *Año base 2015*

		Industrias manufactureras									
		Madera y corcho,excepto muebles; cestería y espartería	Papel	Artes gráficas y reproducción de soportes grabados	Coquerías y refino de petróleo	Química	Fabricación de productos farmacéuticos	Fabricación de productos de caucho y plásticos	Fabricación de otros productos minerales no metálicos	Metalurgia	Fabricación de productos metálicos, excepto maquinaria y equipo
		1	2	3	4	5	6	7	8	9	10
16	M	102,6	101,1	95,2	103,5	101,5	103,5	103,5	101,3	101,7	100,5
17	M	109,7	101,4	91,2	107,0	105,4	106,6	109,0	105,7	106,0	106,5
18	M	114,2	101,0	88,5	110,2	106,6	108,5	109,3	107,4	107,1	108,7
19	M	108,0	100,1	82,5	107,2	106,5	113,0	109,4	109,8	102,0	113,1
20	M	95,0	97,0	67,8	90,5	104,6	115,3	102,2	100,0	88,2	98,1
21	M	115,8	104,0	71,8	95,7	111,5	121,4	110,6	117,0	100,4	107,1
21 *E-S*	M	112,7	103,7	68,8	93,2	112,2	120,5	111,9	116,6	101,8	107,9
22 *E-S*	MP	121,9	104,0	68,6	101,1	110,3	127,4	114,1	116,8	93,8	109,8
21 *Jun*		123,0	105,8	70,4	86,1	115,1	123,1	115,9	126,6	110,6	118,6
Jul		122,5	107,5	63,7	102,4	116,8	135,7	114,2	125,2	105,9	118,0
Ago		78,2	92,0	58,0	104,4	98,5	58,0	83,9	95,8	69,0	74,9
Sep		135,6	106,4	72,7	100,0	114,0	122,3	110,9	124,4	105,3	113,2
Oct		126,8	103,9	81,3	103,5	112,2	118,4	110,9	124,9	103,4	108,3
Nov		141,3	111,1	89,4	101,4	113,6	149,9	115,1	124,6	106,2	114,9
Dic		107,6	99,6	71,7	104,5	102,3	104,3	93,3	104,3	79,5	90,8
22 *Ene*		123,2	101,8	62,0	103,6	111,9	108,7	110,5	102,1	93,6	98,4
Feb		135,4	101,2	70,5	91,8	114,8	134,8	118,1	118,2	100,3	112,4
Mar		134,1	109,8	82,2	93,9	119,0	161,5	120,8	119,7	106,3	118,1
Abr		132,3	104,3	67,4	101,5	108,4	128,6	111,7	114,1	95,4	106,6
May		142,1	113,2	76,3	107,6	119,5	150,7	127,0	138,7	107,0	123,7
Jun		126,3	109,6	79,0	105,8	114,0	134,9	121,8	129,1	97,5	123,0
Jul		124,3	106,4	58,9	106,7	108,6	135,5	115,6	119,8	91,1	114,9
Ago		73,4	89,7	53,9	100,7	91,3	68,1	86,7	92,0	58,2	78,3
Sep	P	106,0	100,0	67,0	98,6	104,9	123,6	114,7	117,4	94,6	113,2

23. PRODUCCIÓN Y DEMANDA
A) Índice de producción industrial

23.4 Por ramas de actividad (CNAE 2009)
Industrias manufactureras (continuación 2) y resto

Instituto Nacional de Estadística — *Año base 2015*

		Industrias manufactureras								Suministro de energía eléctrica, gas, vapor y aire acondicionado
		Fabricación de productos informáticos, electrónicos y ópticos	Fabricación de material y equipo eléctrico	Fabricación de maquinaria y equipo n.c.o.p.	Fabricación de vehículos de motor, remolques y semirremolques	Fabricación de otro material de transporte	Fabricación de muebles	Otras industrias manufactureras	Reparación e instalación de maquinaria y equipo	
		1	2	3	4	5	6	7	8	9
16	M	100,8	99,6	105,1	106,0	105,0	104,6	101,6	101,2	97,8
17	M	98,9	104,4	116,6	104,1	107,2	110,0	107,4	111,5	99,5
18	M	107,6	109,6	121,2	103,3	114,0	110,8	111,5	118,1	97,6
19	M	116,1	108,4	123,3	103,3	113,8	110,8	117,2	118,5	96,2
20	M	110,4	104,2	107,6	84,1	93,0	91,6	94,2	103,6	91,0
21	M	118,0	111,8	125,5	82,6	93,0	111,7	114,1	110,7	93,5
21 *E-S*	M	115,0	113,1	121,1	83,7	92,0	108,9	110,5	107,8	91,9
22 *E-S*	MP	119,4	116,8	127,9	86,5	97,4	114,9	117,3	113,9	99,6
21 *Jun*		127,2	126,2	149,1	82,4	104,4	121,3	120,4	108,5	83,7
Jul		128,0	114,8	135,9	74,8	106,7	131,6	123,7	106,8	93,3
Ago		72,3	79,9	82,1	42,4	45,5	75,4	66,2	100,8	90,9
Sep		127,4	121,7	131,3	78,6	107,9	120,1	123,6	113,1	89,2
Oct		115,6	103,5	125,4	77,5	104,5	120,7	123,8	116,9	89,0
Nov		130,6	117,1	144,7	89,4	104,0	129,3	134,1	122,8	100,7
Dic		135,2	103,6	145,9	70,8	80,3	110,6	116,1	118,8	105,4
22 *Ene*		110,7	95,7	101,2	85,7	80,1	93,2	103,0	102,8	109,0
Feb		123,3	117,8	125,7	87,7	105,3	112,1	120,5	113,9	94,3
Mar		142,5	122,6	144,0	90,1	118,3	123,0	136,6	122,5	100,5
Abr		108,1	114,7	121,4	82,1	85,2	115,0	114,6	111,3	92,1
May		120,8	133,2	140,8	93,3	106,3	136,2	127,2	121,7	91,1
Jun		129,9	125,5	147,4	103,9	108,2	131,6	131,9	117,1	97,0
Jul		116,9	123,0	137,9	79,0	110,4	129,2	122,5	109,7	109,6
Ago		84,1	82,2	92,9	55,4	47,3	74,1	69,8	108,1	104,0
Sep	P	138,4	136,5	139,5	101,2	115,4	119,3	129,9	118,3	99,1

23. PRODUCCIÓN Y DEMANDA
B) Indicadores de energía

23.5 Producción y consumo interior bruto de energía primaria

Boletín Trimestral de Coyuntura Energética del Ministerio de Industria, Energía y Turismo

Miles de toneladas equivalentes de petróleo y porcentaje

		Producción interior bruta								Consumo interior bruto							
						Electricidad primaria					Del cual						
		Total	Petróleo	Carbón	Gas natural	Total	Hidráulica	Nuclear	Energías renovables (a)	Total	Petróleo	Carbón	Gas natural	Electricidad primaria	Energías renovab. (a)	Residuos no renov.	Relación de autoabastecimiento
		1	2	3	4	5	6	7	8	9	10	11	12	13	14	15	16
12		33 526	145	2 460	52	17 786	1 767	16 020	13 082	129 273	53 978	15 331	28 569	16 823	14 396	176	26,0
13		34 761	375	1 763	50	17 954	3 170	14 783	14 620	120 999	51 318	11 348	26 158	17 373	14 603	200	28,8
14		35 144	311	1 628	21	18 303	3 369	14 934	14 882	118 400	50 447	11 639	23 662	18 010	14 439	204	29,7
15	P	33 638	236	1 246	54	17 354	2 420	14 934	14 747	123 233	53 171	13 686	24 533	17 343	14 239	260	27,3
15 *E-D*	P	33 638	236	1 246	54	17 354	2 420	14 934	14 747	123 233	53 171	13 686	24 533	17 343	14 239	260	27,3
16 *E-D*	P	32 915	144	686	48	18 390	3 130	15 260	13 647	115 841	54 633	10 442	25 035	19 050	6 681	...	28,6
15 *Nov*	P	2 536	12	109	4	1 245	163	1 082	1 165	10 006	4 255	1 200	2 134	1 278	1 114	24	25,3
Dic	P	2 656	13	81	5	1 441	120	1 321	1 116	10 777	4 558	1 208	2 420	1 507	1 060	24	24,6
16 *Ene*	P	2 727	14	76	4	1 540	285	1 255	1 093	9 583	4 273	783	2 405	1 613	508	...	28,5
Feb	P	2 688	13	69	4	1 430	348	1 082	1 171	9 281	4 338	596	2 242	1 513	592	...	29,0
Mar	P	3 118	14	64	5	1 785	376	1 409	1 250	9 885	4 570	595	2 255	1 800	666	...	31,5
Abr	P	3 050	13	59	4	1 830	459	1 371	1 144	9 040	4 327	415	1 912	1 820	567	...	33,7
May	P	2 733	11	53	5	1 498	443	1 054	1 167	8 739	4 328	476	1 781	1 563	591	...	31,3
Jun	P	2 906	12	49	5	1 574	259	1 315	1 266	9 261	4 488	695	1 728	1 667	684	...	31,4
Jul	P	2 972	13	36	4	1 608	198	1 410	1 310	10 066	4 739	1 067	1 843	1 687	730	...	29,5
Ago	P	2 950	11	39	4	1 582	179	1 403	1 314	9 831	4 772	990	1 663	1 671	735	...	30,0
Sep	P	2 692	10	44	4	1 511	146	1 364	1 124	9 674	4 532	1 173	1 817	1 608	543	...	27,8
Oct	P	2 533	10	48	3	1 531	143	1 388	941	9 667	4 565	1 138	2 112	1 493	359	...	26,2
Nov	P	2 246	10	80	3	1 159	131	1 028	993	10 022	4 683	1 167	2 568	1 190	414	...	22,4
Dic	P	2 300	10	69	3	1 344	162	1 182	873	10 792	5 018	1 348	2 708	1 425	293	...	21,3

a. Hasta diciembre de 2002 comprende "Energía eólica, residuos sólidos urbanos y otros combustibles sólidos". A partir de enero 2003 "Energía eólica, energía solar, biomasa y residuos (Energías renovables)". En el segundo trimestre de 2010 se ha producido un cambio metodológico en las series correspondientes a la producción y el consumo de las "Energías renovables" que consiste en la inclusión, por primera vez, del consumo para el uso final de estas energías. Este cambio afecta a estas series desde enero de 2005. Las series mensuales sólo están disponibles desde abril de 2008 por lo que, desde enero de 2005 hasta marzo de 2008, los datos mensuales se han estimado aplicando a los totales anuales disponibles, el porcentaje que representa cada mes sobre el total anual en las series que no incluyen el consumo final.

Nota : Para todas las series mensuales, los datos anuales no siempre se corresponden con la suma anual de los datos mensuales. Cuando esto ocurre, las diferencias entre el dato anual y la suma de datos mensuales se reparten uniformemente a lo largo del año.

23. PRODUCCIÓN Y DEMANDA
B) Indicadores de energía

23.6 Electricidad: Generación y Demanda

Fuente: Red Eléctrica de España (REE)

GW/h

		Generación											Demanda			
			Renovable					No renovable								
		Total	Total	Eólica	Hidráulica	Solar fotovoltaica	Otras (a)	Total	Nuclear	Ciclo combinado (b)	Cogeneración	Otras (c)	Total	Consumo bombeo	Enlace Baleares (d)	Saldo exterior
		1=2+7	2=3 a 6	3	4	5	6	7=8 a 11	8	9	10	11	12=1+13+ +14+15	13	14	15
19		246 930	95 944	53 015	24 630	8 762	9 537	150 987	55 836	51 206	29 529	14 416	257 821	-3 276	-1 694	6 863
20		239 232	108 685	53 647	30 592	14 821	9 625	130 547	55 771	38 360	26 980	9 436	236 225	-4 875	-1 427	3 294
21		246 548	119 148	59 158	29 507	20 288	10 195	127 404	54 057	37 660	25 990	9 697	241 905	-4 619	-889	858
21 *E-O*		201 865	98 713	46 013	25 830	17 989	8 881	103 155	46 554	27 383	21 628	7 590	200 750	-3 798	-829	3 506
22 *E-O*	P	218 065	94 548	47 638	13 760	24 607	8 543	125 554	46 589	52 661	15 179	11 125	197 735	-4 861	-468	-17 044
21 *Ago*		20 196	8 946	3 597	1 880	2 330	1 139	11 251	5 150	3 325	2 098	678	20 602	-217	-40	661
Sep		19 385	7 280	3 123	1 392	1 867	898	12 105	4 891	4 296	2 155	763	19 645	-183	-38	480
Oct		19 429	7 798	4 229	1 020	1 726	823	11 632	4 748	3 806	2 138	940	18 974	-370	-38	-48
Nov		21 986	9 503	6 332	1 158	1 310	703	12 483	3 580	5 777	2 182	944	20 364	-270	-28	-1 324
Dic		22 697	10 932	6 813	2 519	989	611	11 766	3 923	4 500	2 180	1 163	20 791	-551	-32	-1 324
22 *Ene*	P	23 107	9 606	5 352	2 070	1 516	668	13 501	5 048	5 197	2 170	1 086	21 489	-414	-31	-1 173
Feb	P	20 032	8 080	4 618	1 168	1 645	649	11 952	4 771	4 087	2 102	992	19 053	-484	-28	-468
Mar	P	21 565	10 185	6 415	1 756	1 399	615	11 380	4 767	3 253	2 200	1 160	20 234	-421	-31	-880
Abr	P	20 631	10 745	5 535	1 779	2 524	907	9 887	4 414	2 574	1 707	1 192	18 415	-597	-34	-1 587
May	P	20 930	10 923	4 570	1 918	3 351	1 084	10 007	4 066	3 092	1 862	987	19 135	-450	-32	-1 314
Jun	P	21 945	8 976	3 629	1 190	3 144	1 013	12 969	4 459	5 828	1 465	1 217	19 947	-504	-35	-1 459
Jul	P	24 943	9 837	4 381	1 041	3 279	1 136	15 106	5 073	7 768	1 052	1 213	22 040	-414	-67	-2 423
Ago	P	23 798	9 239	4 053	970	3 162	1 054	14 560	5 122	7 356	778	1 304	20 409	-514	-78	-2 798
Sep	P	20 338	8 677	4 070	1 151	2 632	824	13 696	4 848	7 042	743	1 063	18 924	-502	-71	-2 877
Oct	P	20 776	8 280	5 015	717	1 955	593	12 496	4 021	6 464	1 100	911	18 089	-561	-61	-2 065

a. Incluye solar térmica, residuos renovables, biogás, biomasa, hidráulica marina y geotérmica.

b. Incluye funcionamiento en ciclo abierto.

c. Incluye turbinación de bombeo puro y mixto, carbón y residuos no renovables.

d. Enlace Península-Baleares. Valor positivo (negativo): Entrada (salida) de energía en el sistema.

e. Valor positivo (negativo): Saldo importador (exportador).

23. PRODUCCIÓN Y DEMANDA
C) Indicadores de construcción, acero y cemento

23.7 Edificación y vivienda
Licencias de obra mayor

Ministerio de Transportes, Movilidad y Agenda Urbana — *Unidades, miles de metros cuadrados*

		Edificios de nueva planta												Obras de rehabilitación	Obras de demolición Superficie (miles de m²)		Pro memoria
		Edificios a construir (unidades)						Superficie (miles de m²)									
		Total	Residenciales				No residenciales	De terrenos, solares o parcelas afectados por edificación residencial	De los edificios					Superficie total	Demolida totalmente	Demolida parcialmente	Incremento del número de viviendas
			Nº de viviendas	Total edificios	Destinados a viviendas	Residencia colectiva			Total	Residenciales			No residenciales	(miles de m²)			(unidades)
										Total	Destinados a viviendas	Residencia colectiva					
		1=3+6	2	3=4+5	4	5	6	7	8=9+12	9=10+11	10	11	12	13	14	15	16
16		29 959	57 209	22 105	21 967	138	7 854	23 227	17 140	11 549	11 379	170	5 591	1 358	1 983	1 141	58 517
17		33 095	63 063	24 946	24 778	168	8 149	21 587	22 335	13 267	12 806	461	9 068	1 817	2 128	1 644	65 359
18	P	35 473	81 926	27 677	27 389	288	7 796	31 122	23 050	16 267	15 806	461	6 783	1 686	1 908	1 394	85 340
19	P	29 351	79 578	23 889	23 640	249	5 462	20 258	21 797	15 380	14 643	737	6 417	1 286	1 645	1 068	82 914
19 *E-F*	P	4 725	12 781	3 872	3 847	25	853	3 638	3 324	2 532	2 395	137	792	191	334	158	13 474
20 *E-F*	P	3 140	9 453	2 674	2 643	31	466	2 289	2 245	1 676	1 589	87	569	87	162	87	9 820
18 *Nov*	P	2 942	6 952	2 428	2 414	14	514	5 929	1 938	1 376	1 319	57	562	162	175	78	7 091
Dic	P	2 819	7 994	2 310	2 263	47	509	1 960	1 991	1 535	1 420	115	456	91	174	150	8 186
19 *Ene*	P	2 138	6 124	1 692	1 687	5	446	1 848	1 657	1 215	1 205	10	442	81	209	60	6 570
Feb	P	2 587	6 657	2 180	2 160	20	407	1 790	1 667	1 317	1 190	127	350	110	125	98	6 904
Mar	P	2 267	7 027	1 816	1 752	64	451	1 820	1 982	1 347	1 276	71	635	206	131	117	7 241
Abr	P	2 432	4 959	1 729	1 725	4	703	1 257	1 703	935	927	8	768	59	165	67	5 131
May	P	3 603	8 750	2 902	2 882	20	701	2 735	2 683	2 122	1 854	268	561	120	175	123	9 302
Jun	P	2 290	7 042	1 908	1 898	10	382	1 477	1 771	1 279	1 251	28	492	94	62	186	7 445
Jul	P	2 749	7 546	2 098	2 084	14	651	2 110	2 399	1 412	1 391	21	987	109	208	115	7 849
Ago	P	2 701	5 563	2 391	2 373	18	310	1 469	1 246	950	923	27	296	103	116	63	5 953
Sep	P	2 020	5 038	1 654	1 641	13	366	1 228	1 516	893	865	28	623	81	147	56	5 263
Oct	P	2 819	9 444	2 320	2 315	5	499	1 652	2 407	1 749	1 728	21	658	158	121	69	9 609
Nov	P	2 108	6 588	1 871	1 821	50	237	1 609	1 515	1 271	1 211	60	244	94	125	64	6 623
Dic	P	1 637	4 840	1 328	1 302	26	309	1 263	1 251	890	822	68	361	71	61	50	5 024
20 *Ene*	P	1 518	5 317	1 249	1 235	14	269	1 178	1 233	917	876	41	316	53	104	51	5 501
Feb	P	1 622	4 136	1 425	1 408	17	197	1 111	1 012	759	713	46	253	34	58	36	4 319

23. PRODUCCIÓN Y DEMANDA
C) Indicadores de construcción, acero y cemento

23.8 Obras en edificación

Ministerio de Transportes, Movilidad y Agenda Urbana — *Unidades, miles de metros cuadrados, millones de euros*

	Visados de dirección de obra													Certificados fin obra		
	Número de edificios (unidades)							Superficies (miles de m²)				Presupuesto de ejecución de obras (millones de euros)		Número de edificios (unidades)		Valor liquidación de ejecución material de obra (millones de euros)
	Obra nueva			Ampliación		Reforma		Obra nueva		Ampliación						
	Total	Del cual		Total	Del cual	Total	Del cual	Total	Del cual	Total	Del cual	Obra nueva ampliación y reforma	Pro memoria	Total	Número de viviendas que incluyen	
		Destinados a viviendas	Número de viviendas que incluyen		Destinados a viviendas		Destinados a viviendas		Destinados a viviendas		Destinados a viviendas		Reforma de locales, urbanización y otros			
	1	2	3	4	5	6	7	8	9	10	11	12	13	14	15	16
19	31 476	26 603	106 266	3 658	2 570	34 818	28 364	25 997	20 048	1 452	425	16 360	1 055	48 025	78 789	10 964
20	27 968	23 890	85 535	3 686	2 804	30 018	25 076	21 117	16 070	1 227	489	13 523	936	47 616	85 945	11 655
21	35 839	31 279	108 318	4 250	3 245	32 977	27 133	25 440	19 721	1 473	562	16 765	879	51 779	91 390	12 890
21 *E-S*	26 670	23 226	78 821	3 214	2 462	24 951	20 676	18 884	14 548	1 123	418	12 445	692	38 355	68 616	9 562
22 *E-S*	25 921	22 784	78 114	2 721	2 091	22 011	17 856	19 015	14 382	848	374	12 993	611	34 994	66 468	9 109
21 *Jun*	3 271	2 833	8 837	349	268	3 197	2 587	2 150	1 662	105	45	1 479	87	4 744	8 418	1 324
Jul	3 240	2 823	10 280	349	261	2 606	2 040	2 472	1 816	133	48	1 559	85	4 991	10 444	1 493
Ago	2 154	1 853	6 253	206	158	2 065	1 671	1 504	1 153	61	31	1 009	42	3 113	5 842	758
Sep	3 518	3 198	11 517	304	228	2 930	2 447	2 544	2 119	173	45	1 641	81	4 296	6 452	969
Oct	3 113	2 672	10 037	371	290	2 647	2 133	2 115	1 679	95	47	1 432	58	4 319	8 115	1 070
Nov	3 316	2 960	10 336	381	290	3 000	2 415	2 284	1 857	147	59	1 512	67	4 548	7 774	1 160
Dic	2 740	2 421	9 124	284	203	2 379	1 909	2 156	1 637	107	38	1 376	62	4 557	6 885	1 099
22 *Ene*	2 833	2 480	8 900	285	219	2 235	1 875	2 333	1 729	79	32	1 585	50	3 730	5 972	744
Feb	3 158	2 786	8 366	335	248	2 564	2 094	1 898	1 555	115	43	1 272	85	4 161	5 933	883
Mar	3 844	3 387	11 065	373	288	2 920	2 381	2 847	2 101	127	60	1 851	95	4 353	8 414	1 173
Abr	2 552	2 216	6 604	297	227	2 149	1 735	1 688	1 245	93	35	1 172	71	3 277	6 351	824
May	2 858	2 542	7 647	336	259	2 741	2 215	1 876	1 457	111	49	1 371	76	4 048	8 308	1 076
Jun	3 070	2 724	9 785	309	249	2 769	2 197	2 155	1 733	83	48	1 439	69	4 304	8 484	1 151
Jul	2 829	2 496	8 876	272	201	2 544	1 983	2 253	1 589	84	38	1 567	54	4 252	9 722	1 285
Ago	2 069	1 781	6 244	200	158	1 676	1 376	1 658	1 157	49	26	1 156	54	2 903	6 281	952
Sep	2 708	2 372	10 627	314	242	2 413	2 000	2 307	1 816	107	41	1 579	59	3 966	7 003	1 021

23. PRODUCCIÓN Y DEMANDA
C) Indicadores de construcción, acero y cemento

23.9 Licitación oficial por tipología de obra

Ministerio de Transportes, Movilidad y Agenda Urbana — *Millones de euros*

	Total	Administraciones públicas (S.13)							Entidades públicas estatales (S.11)		
		Total	Edificación					Ingeniería civil	Total	Edificación	Ingeniería civil
			Total	Residencial			No residencial				
				Total	Viviendas familiares	Establecimientos colectivos					
	1=2+9	2=3+8	3=4+7	4=5+6	5	6	7	8	9=10+11	10	11
17	10 189	8 239	3 028	650	339	311	2 378	5 211	1 950	430	1 520
18	8 702	4 966	2 078	655	203	453	1 423	2 888	3 736	381	3 355
19	9 789	6 575	2 048	659	207	452	1 390	4 526	3 214	799	2 415
20	10 423	8 987	3 493	1 101	427	675	2 391	5 494	1 436	297	1 139
21	19 550	14 766	6 036	1 900	433	1 466	4 136	8 730	4 785	338	4 446
21 *E-S*	13 723	10 582	3 992	1 133	309	824	2 859	6 590	3 141	268	2 872
22 *E-S*	17 556	13 398	5 151	1 287	482	805	3 863	8 247	4 159	1 179	2 980
21 *Jun*	1 640	1 396	534	60	32	28	474	862	245	39	205
Jul	2 090	1 495	573	183	38	145	390	922	595	81	513
Ago	2 051	1 521	472	179	58	121	293	1 050	530	29	501
Sep	1 554	1 116	535	73	44	29	462	581	438	13	425
Oct	2 011	1 590	765	335	33	303	430	825	420	10	410
Nov	1 667	1 207	578	159	35	124	419	629	461	18	443
Dic	2 149	1 387	701	273	57	216	428	686	763	42	721
22 *Ene*	2 089	1 863	521	118	12	105	403	1 341	226	36	190
Feb	1 108	969	394	94	71	23	300	575	139	84	55
Mar	2 038	1 096	561	141	75	66	420	535	942	12	930
Abr	1 548	1 197	540	94	41	53	446	657	350	155	195
May	2 016	1 708	643	121	82	39	522	1 064	308	31	277
Jun	2 167	1 701	681	185	76	108	496	1 020	466	61	405
Jul	2 180	1 543	673	183	47	136	490	870	637	61	576
Ago	2 809	1 858	664	206	14	191	459	1 193	951	711	240
Sep	1 602	1 463	474	147	64	83	327	990	139	28	111

23. PRODUCCIÓN Y DEMANDA
C) Indicadores de construcción, acero y cemento

23.10 Índices de producción de la industria de la construcción

Ministerio de Transportes, Movilidad y Agenda Urbana — *Año base 2015=100*

		Nueva contratación				Trabajos realizados por las empresas				Ingresos de explotación				Subcontratas cedidas a otras empresas			
		Total	Edificación	Ingeniería civil	Otras actividades	Total	Edificación	Ingeniería civil	Otras actividades	Total	Edificación	Ingeniería civil	Otras actividades	Total	Edificación	Ingeniería civil	Otras actividades
		1	2	3	4	5	6	7	8	9	10	11	12	13	14	15	16
19	P	1 523,0	1 492,3	1 617,9	923,7	1 284,3	1 293,2	1 339,1	519,1	1 365,4	1 373,0	1 424,4	530,5	1 729,6	1 746,6	1 715,5	634,3
20	P	1 176,8	1 148,2	1 240,0	1 281,3	1 110,2	1 114,7	1 174,6	468,6	1 206,7	1 216,1	1 239,1	518,9	1 638,3	1 690,2	1 459,4	976,1
21	P	1 366,0	1 476,7	1 103,1	1 411,0	1 137,6	1 151,7	1 112,6	754,3	1 215,1	1 235,2	1 161,2	759,9	1 560,3	1 626,0	1 327,8	812,2
20 *Oct*	P	100,3	91,8	122,7	46,7	93,4	92,4	104,6	52,1	103,6	103,2	110,4	64,6	149,4	153,7	130,1	179,4
Nov	P	102,1	101,9	102,1	115,3	93,9	93,5	102,7	46,6	104,0	103,3	113,8	51,1	148,9	149,0	151,8	91,9
Dic	P	119,6	97,7	172,1	98,5	121,2	122,7	122,6	48,8	128,8	129,5	133,3	59,5	163,0	161,5	169,9	156,5
21 *Ene*	P	95,2	105,3	72,9	62,5	84,7	89,7	61,8	48,5	86,4	91,4	64,6	46,7	93,7	99,2	74,2	30,4
Feb	P	94,2	103,1	75,2	46,5	79,8	80,9	78,2	47,2	84,3	85,7	81,6	47,6	104,6	108,0	93,3	52,1
Mar	P	107,6	119,7	80,2	80,0	93,1	94,8	89,3	54,7	98,8	101,0	92,0	54,0	123,9	130,3	101,2	47,3
Abr	P	99,3	110,6	68,1	203,2	85,2	86,3	82,9	57,4	92,9	94,8	86,8	56,0	127,0	134,5	100,2	43,4
May	P	113,2	132,0	68,9	111,0	90,9	92,3	87,4	60,4	96,9	99,0	89,8	63,1	123,7	130,5	97,8	88,0
Jun	P	129,3	137,6	109,6	132,5	94,9	95,8	93,5	69,6	102,4	103,9	97,8	73,2	135,6	141,6	112,7	106,4
Jul	P	116,1	128,9	84,1	159,9	100,9	104,1	87,6	70,1	107,0	110,0	94,8	72,6	133,9	137,9	119,3	95,1
Ago	P	102,1	111,2	79,8	125,8	82,0	80,6	93,4	55,8	88,6	87,9	96,2	55,4	118,1	121,9	105,8	51,9
Sep	P	109,5	113,7	100,8	85,4	99,9	99,5	104,9	78,6	106,2	106,5	107,8	79,0	134,6	139,3	117,8	82,6
Oct	P	119,8	117,3	126,1	108,5	94,5	94,2	99,5	70,5	104,2	105,1	102,9	72,6	147,4	156,0	114,7	91,9
Nov	P	125,0	138,8	92,6	123,4	103,0	103,3	105,2	74,7	111,9	112,9	111,0	72,9	151,7	158,0	130,8	56,6
Dic	P	154,7	158,5	144,8	172,3	128,7	130,2	128,9	66,8	135,5	137,0	135,9	66,8	166,1	168,8	160,0	66,5
22 *Ene*	P	115,5	109,6	131,0	80,8	89,1	90,5	87,7	42,8	91,4	93,0	88,7	41,6	101,6	104,9	91,8	29,9
Feb	P	107,7	108,0	107,1	108,4	87,4	86,4	98,6	46,7	93,8	93,8	99,8	47,2	122,7	128,3	103,6	51,3
Mar	P	125,9	129,2	120,9	61,2	98,3	98,7	103,1	44,5	103,0	104,3	102,9	43,9	124,2	130,5	102,3	38,4
Abr	P	143,3	171,4	78,1	118,6	95,1	95,5	95,4	79,0	99,9	101,0	96,9	77,4	121,3	126,7	102,0	62,9
May	P	144,3	164,2	96,2	172,5	98,0	97,7	105,2	56,2	104,3	104,8	107,1	56,9	132,6	138,0	113,7	62,7
Jun	P	104,6	107,8	98,3	75,6	97,4	95,6	115,1	41,8	102,9	102,0	114,5	45,9	127,3	131,5	112,2	83,6
Jul	P	154,4	163,1	134,9	129,6	106,7	106,8	112,7	61,7	110,5	111,6	110,6	62,2	127,3	133,9	103,3	67,5
Ago	P	102,9	113,3	80,2	60,1	87,8	86,9	98,1	46,7	92,2	91,6	101,2	45,9	112,3	113,4	112,0	37,8
Sep	P	130,1	125,4	141,6	116,0	98,2	96,7	113,2	47,6	104,7	103,3	117,5	56,9	133,9	134,2	132,2	141,2

Nota: Esta estadística sustituye a la antigua Encuesta Coyuntural de la Industria de la Construcción (ECIC).

23. PRODUCCIÓN Y DEMANDA
C) Indicadores de construcción, acero y cemento

23.11 Producción y consumo aparente de acero y cemento

Unión de Empresas Siderúrgicas (UNESID) y Ministerio de Industria, Comercio y Turismo (MINCOTUR) — *Miles de toneladas*

		Acero				Cemento			
		Producción	Exportación	Importación	Disponibilidades	Producción (a)	Exportación	Importación	Consumo aparente
		1	2	3	4=1-2+3	5	6	7	8
16		13 658	9 392	9 421	13 687	15 056	4 258	355	11 158
17		14 441	8 764	9 894	15 572	16 082	4 015	355	12 393
18		14 320	10 761	9 649	13 209	16 568	3 598	457	13 461
19		13 588	10 286	9 494	12 796	17 464	3 267	605	14 720
20		11 142	8 926	7 957	10 173	16 177	3 400	649	13 422
21	P	14 220	10 070	9 461	13 611	18 577	4 180	631	15 004
21 *E-O*	P	12 181	8 715	7 987	11 454	15 592	3 614	530	12 425
22 *E-O*	P	...	...	...	...	15 567	3 452	518	12 393
21 *Mar*	P	1 319	838	983	1 463	1 590	368	45	1 379
Abr	P	1 306	1 031	874	1 149	1 590	399	69	1 239
May	P	1 351	914	806	1 243	1 790	405	73	1 366
Jun	P	1 312	876	927	1 364	1 740	421	54	1 374
Jul	P	1 094	847	870	1 117	1 713	380	52	1 345
Ago	P	1 109	731	633	1 010	1 526	337	63	1 201
Sep	P	1 260	741	796	1 314	1 574	361	37	1 301
Oct	P	1 290	1 095	777	971	1 651	366	38	1 270
Nov	P	1 173	746	739	1 167	1 527	284	62	1 320
Dic	P	865	609	734	990	1 458	283	39	1 260
22 *Ene*	P	988	1 118	662	532	1 369	269	39	1 012
Feb	P	984	798	746	932	1 546	330	43	1 265
Mar	P	...	...	...	...	1 420	395	66	1 176
Abr	P	...	...	...	...	1 663	349	26	1 337
May	P	...	...	...	...	1 767	392	86	1 340
Jun	P	...	...	...	...	1 635	350	58	1 378
Jul	P	...	...	...	...	1 573	335	46	1 226
Ago	P	...	...	...	...	1 415	336	46	1 149
Sep	P	...	...	...	...	1 476	339	54	1 246
Oct	P	...	...	...	...	1 703	356	53	1 265

a. Los datos provisionales solo incluyen la producción de cemento gris.

23. PRODUCCIÓN Y DEMANDA
D) Indicadores de vehículos

23.12 Disponibilidades y utilizaciones de vehículos de carga, autobuses y autocares

Fuente: Dirección General de Tráfico y Asociación Española de Fabricantes de Automóviles — *Número de vehículos*

		Vehículos industriales							Autobuses y autocares			
		Disponibilidades		Disponibilidades = Utilizaciones	Utilizaciones			Nivel estimado del parque (miles) (b)	Matriculaciones ordinarias (b)			Nivel estimado del parque (miles) (b)
										Del cual		
		Producción (a)	Matriculaciones ordinarias de importación (b)		Exportaciones (a)	Matriculaciones ordinarias (b)	Estimación de variación de existencias (BE)			Importación	Fabricación nacional	
		1	2	3=1+2=4+5+6	4	5	6=1+2-4-5	7	8	9	10	11
17		605 115	181 553	786 668	451 287	214 113	121 268	5 456	4 035	2 045	1 989	64
18		603 966	199 663	803 629	431 334	238 489	133 806	5 656	3 840	2 391	1 449	65
19	P	612 863	195 859	808 722	442 593	230 867	135 262	5 718	3 649	2 398	1 251	65
20	P	476 057	153 849	629 906	370 914	180 237	78 755	5 768	2 268	1 550	716	63
21	P	435 959	168 771	604 730	365 093	197 061	42 576	5 796	2 089	1 302	726	64
21 *E-O*	P	363 331	142 324	505 655	304 603	166 391	34 661	5 810	1 624	969	596	65
22 *E-O*	P	...	122 659	...	...	142 015	...	...	2 316	1 603	687	...
22 *Ene*	P	41 558	9 302	50 860	34 292	11 177	5 391	5 800	165	108	54	65
Feb	P	37 065	11 779	48 844	29 722	13 826	5 296	5 805	175	108	67	65
Mar	P	28 696	12 150	40 846	20 836	14 148	5 862	5 808	294	188	99	65
Abr	P	26 901	12 722	39 623	21 234	14 203	4 186	5 813	243	200	37	65
May	P	24 222	14 819	39 041	18 073	16 476	4 492	5 629	209	122	85	63
Jun	P	45 488	13 648	59 136	34 362	15 691	9 083	5 826	234	188	46	65
Jul	P	35 599	12 567	48 166	29 519	14 928	3 719	5 833	161	130	29	65
Ago	P	16 909	10 708	27 617	13 791	12 334	1 492	5 839	146	99	47	65
Sep	P	50 975	11 688	62 663	42 469	13 770	6 424	5 843	441	280	156	66
Oct	P	...	13 276	...	...	15 462	...	...	248	180	67	...

a. Asociación Española de Fabricantes de Automóviles. A partir de enero de 2021, los todoterrenos se incluyen en turismos.
b. Dirección General de Tráfico.

23. PRODUCCIÓN Y DEMANDA
D) Indicadores de vehículos

23.13 Disponibilidades y utilizaciones de turismos y motocicletas

Fuente: Dirección General de Tráfico, Asociación Española de Fabricantes de Automóviles.

Miles de vehículos

		Turismos						Motocicletas				Vehículos eléctricos		
		Disponibilidades (c)		Utilizaciones (c)			Nivel estimado del parque (b)	Matriculaciones ordinarias (b)			Nivel estimado del parque (b)	Matriculaciones ordinarias (b)		
		Producción (a)	Matriculaciones ordinarias de turismos importados (b)	Exportaciones (a)	Matriculaciones ordinarias (b)	Estimación de variación de existencias (BdE) =1+2-3-4		=8+9	Del cual: Importación	Del cual: Fabricación nacional		=12+13	Del cual: Importación	Del cual: Fabricación nacional
		1	2	3	4	5=	6	7=	8	9	10	11	12	13
17		2 243,2	1 207,5	1 984,1	1 341,6	125,0	23 623,6	144,5	141,3	3,2	3 327,0	...	...	...
18		2 215,6	1 307,8	1 873,1	1 424,1	226,2	24 074,1	164,5	162,0	2,5	3 459,7	...	...	...
19	P	2 209,5	1 293,3	1 867,5	1 375,7	259,6	24 558,3	183,1	181,7	1,4	3 607,2	...	...	...
20	P	1 791,1	875,5	1 580,0	939,4	147,2	24 716,8	161,7	160,4	1,3	3 735,9	...	...	...
21	P	1 662,2	886,3	1 456,0	953,8	138,7	24 939,9	172,8	171,5	1,3	3 866,2	...	...	...
21 *E-O*	P	1 394,0	728,0	1 219,5	780,9	121,5	24 954,7	146,2	145,1	1,1	3 854,7	...	...	...
22 *E-O*	P	...	689,3	...	752,3	...	...	155,5	152,6	2,8	...	42,8	36,5	5,2
22 *Ene*	P	138,4	46,0	121,5	49,8	13,1	24 957,2	12,0	11,9	0,1	3 875,7	3,7	3,4	0,3
Feb	P	152,1	64,6	130,3	70,4	15,9	24 983,7	13,0	12,9	0,1	3 887,1	4,1	3,6	0,5
Mar	P	152,7	64,4	128,4	69,9	18,8	24 998,8	15,4	15,2	0,2	3 899,1	5,2	4,9	0,3
Abr	P	141,5	71,6	123,2	76,8	13,1	25 034,2	14,7	14,2	0,5	3 911,4	3,6	2,9	0,7
May	P	159,6	86,5	138,4	93,6	14,1	24 222,1	20,0	19,7	0,2	3 788,3	3,8	3,2	0,5
Jun	P	186,9	90,2	155,1	97,9	24,0	25 126,2	20,3	20,0	0,2	3 947,0	5,3	4,8	0,6
Jul	P	116,8	72,3	101,9	82,9	4,2	25 163,7	16,9	16,6	0,3	3 962,0	4,3	3,6	0,7
Ago	P	94,9	55,3	95,2	60,7	-5,6	25 281,1	12,0	11,7	0,3	3 971,8	3,1	2,6	0,5
Sep	P	151,4	69,5	131,2	75,9	13,8	25 205,5	16,3	15,9	0,4	3 984,3	5,1	3,4	0,5
Oct	P	...	69,0	...	74,3	...	...	14,9	14,5	0,3	...	4,6	4,0	0,6

a. Asociación Española de Fabricantes de Automóviles. A partir de enero de 2021, los todoterrenos se incluyen en los turismos.
b. Dirección General de Tráfico.
c. La disponibilidades de vehículos coinciden con las utilizaciones de vehículos. La suma de las columnas 1 y 2 equivale a la suma de las columnas 3, 4 y 5.
BdE. Banco de España.

23. PRODUCCIÓN Y DEMANDA
E) Indicadores de los servicios

23.14 Comercio y hostelería

Fuente: Instituto Nacional de Estadística, Comisión de la Unión Europea (European Economy. Supplement B)

Saldos, índices y miles

		Encuesta del comercio minorista (saldos en %)(a)(b)					Índices de comercio al por menor (Año base 2015=100, CNAE 2009)							Hostelería (miles)					
		Indicador de confianza (c)	Situación del negocio: Actualmente	Situación del negocio: Expectativas	Intención de pedidos	Nivel de existencias	Índice general de comercio minorista	Índice general sin estaciones de servicio: Total	Del cual: Alimentación	Grandes superficies	Grandes cadenas	Pequeñas cadenas	Empresas unilocalizadas	Viajeros recibidos: Total	Viajeros recibidos: Extranjeros	Viajeros recibidos: Residentes	Pernoctaciones efectuadas: Total	Pernoctaciones efectuadas: Extranjeros	Pernoctaciones efectuadas: Residentes
		1	2	3	4	5	6	7	8	9	10	11	12	13	14	15	16	17	18
18	P	10,5	5,6	33,4	19,3	7,4	108,2	107,6	107,8	107,8	114,4	103,6	103,1	105 311	54 146	51 166	339 981	223 481	116 500
19	P	4,5	-1,2	23,4	13,6	8,6	110,9	110,3	110,2	109,9	118,8	107,7	103,9	108 716	55 982	52 734	342 996	223 386	119 609
20	P	-19,6	-34,8	-10,4	-14,1	13,5	102,2	104,0	113,0	101,3	121,9	89,2	95,1	34 589	10 894	23 695	92 223	41 072	51 151
21	P	-0,1	-9,3	14,3	5,7	5,2	110,9	111,0	113,8	111,8	127,1	99,7	100,7	60 724	20 451	40 273	172 807	82 107	90 700
21 *E-N*	P	-0,8	-10,8	14,0	4,7	5,6	108,5	108,4	111,6	107,8	124,1	97,2	99,1	55 842	18 734	37 108	159 587	75 203	84 384
22 *E-N*	P	-	-4,0	7,0	3,8	2,9	...	...	...	...	...	...	...	...	...	...	...	...	...
22 *Ene*	P	4,7	2,7	14,4	9,2	2,9	113,6	113,2	108,3	120,2	130,6	102,1	99,1	3 751	1 423	2 329	10 535	6 032	4 503
Feb	P	9,3	8,4	25,7	9,1	6,1	102,6	100,4	104,5	97,0	115,2	91,6	92,1	5 143	1 975	3 168	13 619	7 595	6 024
Mar	P	2,6	-0,5	8,8	4,9	0,4	116,2	113,2	120,9	108,7	132,1	99,8	103,3	6 061	2 624	3 437	17 641	10 544	7 098
Abr	P	-5,1	-15,9	5,8	-3,1	5,2	117,4	113,8	116,7	114,9	129,1	104,0	103,6	8 659	3 954	4 705	25 144	14 916	10 227
May	P	1,7	-4,7	11,2	5,3	1,4	123,7	119,5	119,0	120,5	133,7	111,7	109,4	9 873	5 223	4 650	29 840	19 870	9 970
Jun	P	2,2	0,1	10,3	7,2	3,7	130,3	125,0	124,6	127,2	140,9	117,0	112,9	11 001	5 590	5 412	35 179	23 022	12 157
Jul	P	-3,4	-10,0	0,7	0,1	0,9	134,6	129,5	130,9	135,7	147,4	124,4	113,2	12 302	6 234	6 068	42 355	26 710	15 644
Ago	P	-2,2	-3,8	-1,1	3,0	1,7	126,0	121,7	130,7	125,5	142,7	119,2	102,9	12 859	6 352	6 507	46 293	28 079	18 214
Sep	P	-2,7	-9,1	0,7	0,5	-0,4	124,4	120,6	124,4	119,1	138,4	111,6	109,1	10 973	5 839	5 134	35 926	23 906	12 020
Oct	P	-2,1	-1,7	-4,1	1,2	0,5	126,4	122,7	127,1	122,0	142,8	115,1	108,1	9 744	5 083	4 662	30 009	20 212	9 797
Nov	P	-5,0	-9,9	4,9	4,1	10,0	...	...	...	...	...	...	...	...	...	...	...	...	...

a. Información adicional disponible en: http://ec.europa.eu/economy_finance/db_indicators/surveys/index_en.htm
b. Corregidos de variaciones estacionales
c. 1 = (2 + 3 - 5)/3

23. PRODUCCIÓN Y DEMANDA
E) Indicadores de los servicios

23.15 Transporte y turismo

Fuentes: Instituto Nacional de Estadística, Puertos del Estado, AENA, CORES (a) — *Miles*

		Viajeros transportados								Consumo toneladas métricas		Viajeros entrados por fronteras (e)						
		Ferrocarril			Autobús		Tráfico Portuario		Tráfico de pasajeros en los aeropuertos españoles (AENA)	Gasolina	Gasóleo	Total	Turistas					Excursionistas
			Del cual				Del cual						Total	Según vía de acceso				
		Cercanías (b)	Media y larga distancia (c)	AVE	Cercanías	Media y larga distancia	Total (d)	Crucero						Carretera	Aeropuertos	Ferrocarril	Puertos	
		1	2	3	4	5	6	7	8	9	10	=12+17 11=	=13 a 16 12=	13	14	15	16	17
18		558 413	66 506	21 332	480 546	213 221	36 057	10 181	263 753	5 092	31 531	124 456	82 808	12 912	67 546	338	2 012	41 647
19		568 571	67 772	22 371	523 731	205 646	37 601	10 666	275 238	5 385	31 567	126 170	83 509	12 750	68 692	347	1 721	42 661
20		307 150	26 635	7 603	294 394	106 490	13 343	1 370	76 064	4 253	28 543	36 410	18 933	4 962	13 658	...	223	17 477
21		P 370 959	38 757	12 282	363 318	137 021	17 974	2 882	119 960	5 248	31 304	51 631	31 181	6 383	24 432	139	227	20 451
21	*E-S*	P 260 118	25 922	7 861	255 073	95 307	12 427	836	76 539	3 864	22 887	33 816	19 723	4 506	15 005	102	109	14 093
22	*E-S*	P 344 725	44 668	15 244	340 776	138 650	25 367	5 350	184 190	...	...	80 906	55 917	8 623	46 227	185	882	24 989
21	*Nov*	P 39 172	4 328	1 497	37 278	14 238	1 664	428	13 443	448	2 863	5 323	3 362	521	2 793	10	37	1 961
	Dic	P 35 482	4 152	1 455	32 870	12 910	1 657	324	12 721	452	2 816	5 062	2 948	599	2 321	10	17	2 115
22	*Ene*	P 31 305	3 185	1 056	30 791	11 796	1 223	263	10 403	395	2 586	4 245	2 486	430	2 030	7	19	1 759
	Feb	P 35 978	3 768	1 270	34 102	13 002	1 222	208	11 908	417	2 664	5 303	3 157	554	2 578	9	15	2 147
	Mar	P 43 169	4 768	1 700	41 423	15 468	1 488	343	15 587	434	2 563	6 050	4 032	471	3 523	10	27	2 018
	Abr	P 38 482	5 132	1 784	37 435	14 813	2 215	595	20 458	472	2 638	8 601	6 102	815	5 215	17	55	2 499
	May	P 43 034	5 372	1 902	42 425	16 340	2 345	607	22 262	479	2 679	9 671	6 967	810	6 051	16	90	2 704
	Jun	P 40 096	5 456	1 968	41 745	16 564	2 984	621	24 320	...	...	10 096	7 460	910	6 435	28	87	2 636
	Jul	P 36 621	5 678	1 970	37 505	16 530	4 791	852	27 068	...	...	12 947	9 069	1 762	7 129	36	141	3 878
	Ago	P 29 915	5 042	1 746	32 970	16 185	5 628	915	27 302	...	...	13 170	8 821	1 825	6 757	33	205	4 349
	Sep	P 46 125	6 267	1 849	42 380	17 952	3 472	945	24 881	...	...	10 821	7 822	1 044	6 510	28	240	2 999

a. AENA: Aeropuertos Españoles y Navegación Aérea. CORES: Corporación de Reservas Estratégicas de Productos Petrolíferos.
b. Todos los operadores ferroviarios (RENFE y otras empresas autonómicas).
c. RENFE (Red Nacional de los Ferrocarriles Españoles).
d. Estadística Tráfico Portuario de Puertos del Estado. Pasajeros en régimen de transporte y crucero.
e. La Estadística de Movimientos Turísticos en Frontera (FRONTUR) realizada por el INE difunde resultados a partir de octubre 2015 sustituyendo a la que anteriormente (desde 1996) realizaba el Instituto de Estudios Turísticos (Turespaña).

23. PRODUCCIÓN Y DEMANDA
F) Opiniones empresariales

23.16 Total industria (CNAE 2009)

Fuente: Encuesta de Coyuntura Industrial (ECI) del Ministerio de Industria, Comercio y Turismo (a) — *Saldos netos*

		Indicador del clima industrial y componentes (datos corregidos de efectos estacionales)					Indicador del clima industrial y componentes (datos originales)							
		Indicador de clima industrial (b)	Nivel de cartera de pedidos	Tendencias (expectativas)			Indicador de clima industrial (b)	Nivel de producción	Tendencias (expectativas)			Nivel de cartera de pedidos	Nivel de cartera de pedidos extranjeros	Nivel de cartera de pedidos terminados
				Producción	Empleo	Precios			Producción	Empleo	Precios			
		1	2	3	4	5	6	7	8	9	10	11	12	13
16	M	-2,4	-5,4	6,1	2,4	-4,4	-2,3	3,6	6,1	2,4	-4,9	-5,4	-4,6	7,8
17	M	0,8	2,1	8,3	5,2	5,6	0,8	7,8	8,3	5,2	5,8	2,1	1,8	7,9
18	M	-1,0	-0,2	6,7	3,3	3,8	-1,0	5,8	6,7	3,3	4,3	-0,2	-1,6	9,4
19	M	-3,6	-4,9	2,2	2,7	-0,7	-3,6	-1,3	2,3	2,8	-1,0	-4,8	-2,1	8,2
20	M	-13,6	-30,1	-2,6	-11,6	-6,4	-13,6	-18,3	-2,5	-11,5	-6,6	-30,1	-26,5	8,1
21	M	0,6	-1,7	6,5	-0,7	16,8	0,6	-0,1	6,5	-0,7	16,2	-1,7	-5,7	3,0
21	*Abr*	-0,9	-4,9	7,8	-4,6	9,3	1,2	-3,2	12,7	0,8	11,2	-3,4	-1,9	5,7
	May	1,1	1,1	5,9	1,1	14,2	2,8	2,6	10,5	4,4	15,1	1,6	-3,5	3,6
	Jun	-1,1	-1,2	1,3	-0,4	17,6	-1,1	5,3	0,8	2,0	17,4	-0,8	-10,8	3,3
	Jul	2,8	-1,2	7,8	-3,9	16,2	1,0	9,2	3,9	-3,2	12,4	-2,7	-6,1	-1,8
	Ago	1,9	1,1	9,3	-1,6	19,0	1,6	8,5	9,4	-1,4	12,3	-0,0	-4,2	4,7
	Sep	2,7	2,5	8,5	1,6	20,8	2,5	-1,9	9,2	-2,5	14,2	1,2	-4,9	3,0
	Oct	4,8	4,3	15,1	2,9	25,2	3,3	5,8	11,6	-1,4	23,4	3,1	4,5	4,9
	Nov	4,0	6,3	11,1	3,4	33,1	1,7	4,4	3,0	-2,5	36,0	7,5	-5,4	5,5
	Dic	5,9	11,6	9,5	2,2	30,5	4,8	-0,4	4,5	-0,4	32,4	13,3	1,7	3,4
22	*Ene*	6,4	8,7	14,9	1,6	34,8	7,3	-1,7	18,3	3,7	38,3	8,0	3,6	4,4
	Feb	9,6	13,2	13,3	3,9	34,7	11,3	-3,7	18,0	4,5	40,1	13,3	3,9	-2,4
	Mar	4,7	13,0	2,2	2,7	39,0	5,8	8,3	4,8	5,3	49,3	13,6	2,9	1,1
	Abr	-1,2	6,9	4,1	2,0	38,1	0,9	8,8	8,9	7,2	46,1	8,2	6,9	14,6
	May	1,1	5,8	6,0	2,3	33,1	2,9	0,6	10,7	5,7	33,6	6,4	-3,6	8,5
	Jun	1,8	9,1	7,3	2,7	30,1	1,9	5,4	6,8	5,0	26,3	9,9	-2,7	11,1
	Jul	-4,9	-2,2	1,0	2,7	31,7	-6,7	5,0	-2,9	3,2	28,0	-3,6	-9,1	13,5
	Ago	-5,8	-5,1	0,4	4,4	29,6	-6,2	-0,5	0,4	4,7	25,9	-6,3	-19,0	12,6
	Sep	-5,3	-6,1	0,9	2,3	29,3	-5,5	-9,9	1,6	-1,8	27,8	-7,3	-15,5	10,6
	Oct	-4,2	-6,6	-0,2	4,1	30,9	-5,8	-12,2	-3,7	-0,1	33,1	-7,7	-12,9	5,9
	Nov	-7,7	-10,0	-1,3	2,2	22,3	-10,2	-6,1	-9,5	-3,9	19,6	-9,3	-20,5	11,8

a. La metodología de la ECI está disponible en https://www.mincotur.gob.es/es-ES/IndicadoresyEstadisticas/Industria/EncuestaCoyuntura/Documents/metodologiaeci.pdf
b. Datos corregidos de efectos estacionales: Promedio de (2) - (13) + (3). Datos originales: Promedio de (11) - (13) + (8).

23. PRODUCCIÓN Y DEMANDA
F) Opiniones empresariales

23.17 Industrias de bienes de consumo, intermedios y de capital (datos originales) (CNAE 2009)

Fuente: Encuesta de Coyuntura Industrial (ECI) del Ministerio de Industria, Comercio y Tursimo (a) — *Saldos netos*

		Bienes de consumo				Bienes intermedios				Bienes de capital			
		Indicador de clima industrial (ICI) (b)	Nivel de cartera de pedidos	Nivel de existencias productos terminados	Tendencia producción	Indicador de clima industrial (ICI) (b)	Nivel de cartera de pedidos	Nivel de existencias productos terminados	Tendencia producción	Indicador de clima industrial (ICI) (b)	Nivel de cartera de pedidos	Nivel de existencias productos terminados	Tendencia producción
		1	2	3	4	5	6	7	8	9	10	11	12
16	M	-0,7	-1,4	8,2	7,6	-6,6	-11,4	13,7	5,4	2,9	-0,2	-2,9	6,0
17	M	1,1	2,1	8,5	9,8	0,5	0,2	8,2	9,4	4,3	4,9	2,4	10,5
18	M	-1,5	-5,9	9,9	11,4	-2,1	-2,6	11,7	7,9	4,5	12,4	7,5	8,5
19	M	-0,7	-2,5	6,8	7,1	-7,2	-14,0	10,5	2,8	1,8	8,8	6,3	2,9
20	M	-15,5	-25,2	15,5	-5,9	-13,5	-33,5	4,4	-2,5	-9,3	-22,7	6,5	1,4
21	M	-8,7	-11,5	11,3	-3,4	5,9	7,2	-0,8	9,8	7,1	4,7	-0,4	16,3
21	*Abr*	-9,7	-17,3	11,6	-0,2	7,9	10,2	4,6	18,1	11,9	6,7	-1,2	27,6
	May	-12,0	-17,2	13,1	-5,6	12,6	15,3	-5,1	17,4	9,2	12,6	5,7	20,9
	Jun	-12,1	-16,6	13,8	-5,9	9,0	11,7	-5,6	9,7	1,4	15,0	8,5	-2,4
	Jul	-7,7	-8,7	9,9	-4,5	11,5	12,8	-6,5	15,2	-1,5	-6,7	-10,7	-8,5
	Ago	-6,7	-10,9	7,7	-1,4	3,8	4,1	3,0	10,3	9,1	7,9	3,4	22,9
	Sep	-4,7	-10,0	9,7	5,4	1,7	2,2	3,0	5,8	14,7	18,0	-7,4	18,7
	Oct	-3,6	-2,9	8,8	0,8	5,8	9,1	5,3	13,6	8,8	2,0	-1,6	22,7
	Nov	-3,9	2,1	9,3	-4,3	-0,4	8,6	7,8	-2,0	9,3	12,7	1,6	16,7
	Dic	-6,2	3,9	15,4	-7,0	3,7	11,6	1,1	0,5	17,4	29,4	0,1	22,9
22	*Ene*	-6,3	-6,6	11,5	-0,8	6,9	8,5	7,3	19,4	24,3	30,1	-7,6	35,2
	Feb	0,1	-1,6	-0,1	1,8	6,9	12,9	6,2	14,1	32,2	35,6	-21,7	39,3
	Mar	-4,1	6,8	8,3	-10,8	0,5	9,6	6,7	-1,4	28,1	35,8	-15,0	33,5
	Abr	-3,1	-1,9	7,0	-0,5	-2,0	6,0	28,7	16,6	11,9	26,6	-1,5	7,8
	May	-2,9	3,1	8,4	-3,5	-3,4	-1,8	18,6	10,3	22,3	26,4	-11,0	29,7
	Jun	-2,5	3,2	8,5	-2,1	-6,5	0,8	24,5	4,2	24,2	36,6	-11,1	24,9
	Jul	-4,7	-0,5	9,9	-3,7	-16,7	-13,9	22,4	-13,8	11,3	11,5	-3,1	19,3
	Ago	-13,6	-16,3	12,5	-12,0	-15,2	-13,5	26,8	-5,2	19,0	18,7	-11,8	26,5
	Sep	-4,7	-10,2	11,2	7,4	-22,4	-27,3	22,3	-17,6	27,1	35,1	-13,0	33,3
	Oct	-2,9	1,2	9,4	-0,4	-18,1	-25,0	15,2	-14,0	13,6	20,1	-9,8	10,9
	Nov	-9,0	-6,8	14,0	-6,1	-22,1	-30,2	18,2	-17,8	12,5	27,2	-4,0	6,1

a. La metodología de la ECI está disponible en https://www.mincotur.gob.es/es-ES/IndicadoresyEstadisticas/Industria/EncuestaCoyuntura/Documents/metodologiaeci.pdf
b. Promedio del nivel de cartera de pedidos (2) menos el nivel de existencias de productos terminados (3) más la tendencia de la producción (4).

23. PRODUCCIÓN Y DEMANDA
F) Opiniones empresariales

23.18 Industria de la construcción (CNAE 2009)

Fuente: Encuesta de Coyuntura del sector de la construcción (ECC) del Ministerio de Industria, Comercio y Turismo (a) — *Saldos netos*

		Total					Construcción no residencial		Construcción residencial		Obra civil		Actividades especializadas	
					Tendencias (expectativas)									
		Indicador del clima construcción	Nivel de producción	Nivel de cartera de pedidos	Nivel de producción	Nivel de cartera de pedidos	Nivel de producción	Nivel de cartera de pedidos	Nivel de producción	Nivel de cartera de pedidos	Nivel de producción	Nivel de cartera de pedidos	Nivel de producción	Nivel de cartera de pedidos
		1	2	3	4	5	6	7	8	9	10	11	12	13
16	M	-39,8	-20,2	-47,6	-22,2	-30,0	-12,1	-23,3	-23,4	-58,1	-20,0	-46,3	-16,1	-34,3
17	M	-24,7	-5,4	-39,8	-8,7	-14,1	15,3	-19,3	-3,9	-41,2	-5,1	-39,8	-14,8	-42,4
18	M	-5,8	-0,7	-22,3	7,2	3,8	5,7	-4,9	7,5	-27,4	-14,6	-25,7	10,6	-8,1
19	M	-7,7	2,1	-13,2	-1,0	-0,9	11,6	-1,9	-3,0	-32,2	4,9	-3,9	4,1	4,5
20	M	-17,4	-25,5	-16,8	-15,3	-23,1	-17,5	-15,7	-33,1	-35,0	-26,3	-6,7	-9,0	-0,1
21	M	-1,8	-2,8	-0,7	-5,4	4,6	16,9	-38,0	-8,3	-6,0	-4,2	-0,2	6,9	19,7
21	*Abr*	-3,2	1,0	-1,0	-3,3	-1,2	45,4	4,5	-8,4	-13,5	5,3	0,8	0,0	21,1
	May	-5,3	4,0	-2,0	-5,0	-2,9	-11,1	-27,4	-5,6	-11,4	5,1	-0,5	26,4	21,9
	Jun	11,0	-2,3	0,1	-2,8	29,9	41,2	-31,1	-8,4	-6,0	-1,4	0,7	-2,7	20,2
	Jul	-2,7	-5,3	1,6	-7,2	18,6	42,4	-28,2	-7,6	-4,4	0,7	3,0	-26,4	19,2
	Ago	-12,9	-1,1	-9,1	-6,6	21,4	-1,1	-29,2	-2,5	-7,2	-1,7	-8,0	3,0	-10,4
	Sep	10,7	1,2	-3,7	22,4	23,0	44,8	-28,3	-8,0	-18,2	-8,2	0,7	30,2	24,6
	Oct	7,4	-19,2	3,4	-22,1	19,7	46,2	-27,0	-3,2	0,2	-63,0	1,8	25,9	21,8
	Nov	-2,8	5,3	4,0	-30,6	5,0	4,3	-50,2	-6,4	6,0	7,5	1,0	26,1	20,7
	Dic	-4,2	8,9	4,8	-21,9	-22,8	4,7	-46,7	-4,7	6,7	26,9	2,7	-0,1	18,9
22	*Ene*	-3,6	20,1	7,0	14,2	14,9	-	-52,1	2,1	8,3	32,3	4,4	37,5	25,7
	Feb	4,9	-10,6	8,4	14,2	13,3	-50,6	-27,2	1,2	8,3	-22,0	4,7	-0,1	26,4
	Mar	11,0	8,3	7,9	7,4	5,5	-4,2	-58,0	-4,0	7,3	19,7	10,3	12,9	21,5
	Abr	7,2	7,9	3,0	5,5	13,0	-5,9	-71,1	-6,0	-2,0	24,9	9,8	4,2	18,4
	May	19,4	13,8	12,1	10,5	8,3	-1,2	61,6	11,7	5,6	24,5	11,1	-1,1	15,0
	Jun	5,4	12,3	10,1	8,6	6,5	-53,1	-30,5	11,9	7,1	27,6	14,6	-3,2	17,6
	Jul	4,0	19,5	4,8	10,3	9,8	51,0	-30,1	10,7	-7,7	22,9	15,5	22,5	17,4
	Ago	7,4	-4,0	-11,0	-2,5	-4,6	0,2	-66,0	3,2	-1,1	-11,9	-17,9	-3,3	-2,6
	Sep	9,2	-7,3	7,5	11,1	10,2	-19,2	-5,7	-6,2	-7,0	-10,0	18,0	-0,7	19,4
	Oct	16,7	18,3	8,9	13,2	13,8	50,2	-35,2	5,2	-2,1	24,6	18,9	24,1	22,6
	Nov	11,4	12,7	11,5	13,4	13,2	-2,0	26,5	-0,2	-2,0	22,5	18,4	23,2	21,7

a. La metodología de la ECC está disponible en https://www.mincotur.gob.es/es-ES/IndicadoresyEstadisticas/Industria/EncuestaCoyuntura/Documents/metodologiaeci.pdf

23. PRODUCCIÓN Y DEMANDA
F) Opiniones empresariales

23.19 Utilización de la capacidad productiva (datos originales) (CNAE 2009)

Encuesta de Coyuntura Industrial (ECI) del Ministerio de Industria, Comercio y Tursimo (a)

Porcentajes y saldos

		Capacidad productiva instalada (saldos)				Grado de utilización de la capacidad productiva instalada (%)				Tendencias (expectativas)		Competitividad de los productos industriales			Pro memoria
		Total industria	Bienes de equipo	Bienes intermedios	Bienes de consumo	Total industria	Bienes de equipo	Bienes intermedios	Bienes de consumo	Cartera de pedidos	Cartera de pedidos extranjera	Nacionales	De la UE	Extra UE	Número de meses de trabajo asegurado
		1	2	3	4	5	6	7	8	9	10	11	12	13	14
17	M	7,0	9,5	6,9	5,8	78,8	83,7	78,5	72,2	8,3	9,0	10,3	12,3	12,7	2,4
18	M	8,0	8,9	6,5	9,9	79,5	86,5	78,3	74,8	10,8	11,6	10,3	11,8	12,4	0,7
19	M	7,3	4,4	10,4	4,5	80,3	87,3	78,1	77,0	-2,3	-9,2	7,0	6,1	8,4	4,2
20	M	16,2	14,2	21,4	10,3	74,3	81,4	70,7	75,8	-15,3	-25,6	4,3	0,1	1,3	5,0
21	M	6,1	3,7	4,3	9,9	77,8	82,0	77,8	76,9	9,4	-4,3	8,7	4,5	5,2	5,3
18	*II*	9,3	7,8	6,0	16,9	80,2	87,8	79,2	74,6	18,0	18,0	12,2	14,5	15,6	0,7
	III	4,8	6,4	1,2	8,0	79,5	86,3	79,5	72,9	-1,3	2,7	9,3	9,1	9,5	0,8
	IV	6,5	15,1	3,2	4,5	78,5	84,9	77,3	74,5	10,5	9,6	7,5	10,0	11,0	0,7
19	*I*	5,3	1,9	11,6	-4,0	80,6	87,1	78,5	77,4	-3,9	-8,6	8,0	10,1	9,9	0,7
	II	6,6	-0,2	8,0	10,1	80,5	87,8	78,4	76,2	1,4	-5,1	7,5	6,0	10,2	5,5
	III	3,7	-2,9	8,4	2,0	80,9	87,3	79,2	78,2	3,8	-6,5	5,7	3,9	9,7	5,3
	IV	13,6	18,6	13,6	9,9	79,0	87,1	76,2	76,2	-10,4	-16,4	6,8	4,6	3,7	5,5
20	*I*	8,3	5,5	11,2	6,0	80,0	85,7	77,8	79,2	-2,2	-13,6	8,4	4,1	4,7	4,9
	II	23,2	13,3	35,3	14,2	70,0	81,8	63,3	71,3	-25,9	-33,9	-3,7	-2,2	-1,8	5,2
	III	19,5	25,4	23,5	9,6	71,9	78,1	67,9	76,4	-24,6	-26,6	6,3	-	1,3	4,7
	IV	13,7	12,7	15,7	11,3	75,6	79,9	73,9	76,2	-8,6	-28,5	6,4	-1,3	0,9	5,3
21	*I*	8,4	-0,8	6,0	17,8	77,0	82,4	75,8	75,7	0,9	-12,3	7,1	2,4	2,2	5,7
	II	10,9	13,1	8,2	12,7	77,4	81,4	76,8	76,8	11,7	-0,5	7,2	4,4	8,9	5,7
	III	-1,0	-14,3	2,4	3,6	77,5	82,3	78,1	77,2	14,4	-3,8	9,8	6,9	6,4	5,5
	IV	6,0	16,8	0,6	5,6	79,2	81,8	80,3	77,8	10,9	-0,7	10,6	4,1	3,3	4,5
22	*I*	-2,2	-19,1	1,8	4,2	78,8	80,8	78,7	79,2	9,9	4,7	9,3	5,8	2,0	5,8
	II	1,2	-6,6	3,2	3,9	80,0	86,1	78,3	79,3	9,6	-5,5	7,1	5,8	2,6	5,6
	III	3,1	2,2	6,4	-0,6	78,9	85,0	77,3	77,7	-2,4	-9,8	-2,5	-3,9	-3,5	5,5
	IV	7,8	-10,2	20,8	3,2	77,2	85,9	74,1	77,4	-7,3	-19,9	0,2	-3,3	-7,6	5,9

a. La metodología de la ECI está disponible en https://www.mincotur.gob.es/es-ES/IndicadoresyEstadisticas/Industria/EncuestaCoyuntura/Documents/metodologiaeci.pdf

23. PRODUCCIÓN Y DEMANDA
F) Encuestas y Opiniones empresariales

23.20 ENCUESTA DE INVERSIONES EN LA INDUSTRIA (EXCEPTO CONSTRUCCIÓN). ESPAÑA

■ Serie representada gráficamente.

Tasas de variación interanual a precios corrientes

	Realización	Previsión 1.ª	Previsión 2.ª	Previsión 3.ª
	1 ■	2 ■	3 ■	4 ■
15	36	7	3	7
16	-1	38	8	-7
17	17	11	8	-3
18	10	12	8	-20
19	-6	1	-4	-20
20	-24	1	-35	-9
21	...	3	-5	...

INVERSIÓN INDUSTRIAL
Tasas de variación anuales

CAPÍTULO 24 EMPLEO Y SALARIOS

24. EMPLEO Y SALARIOS
A) Encuesta de Población Activa

24.1 Población de 16 y más años: Resumen

Fuente: Instituto Nacional de Estadística — *Miles de personas*

		Población de 16 y más años											Pro memoria: Tasas		
		Total	Población Activa							Inactivos			Activa	Paro	Empleo
			Total	Ocupados					Parados	Total	Hombres	Mujeres			
				Total	No asalariados	Asalariados									
						Total	Sector privado	Sector público							
		1=2+9	2=3+8	3=4+5	4	5=6+7	6	7	8	9=10+11	10	11	12=2/1	13=8/2	14=3/1
16	M	38 532	22 823	18 342	3 113	15 228	12 227	3 001	4 481	15 709	6 540	9 169	59,23	19,64	47,60
17	M	38 654	22 742	18 825	3 110	15 715	12 686	3 029	3 917	15 912	6 631	9 281	58,84	17,23	48,70
18	M	38 887	22 807	19 328	3 094	16 234	13 084	3 151	3 479	16 080	6 702	9 378	58,65	15,26	49,70
19	M	39 269	23 027	19 779	3 109	16 671	13 448	3 223	3 248	16 242	6 821	9 421	58,64	14,11	50,37
20	M	39 579	22 733	19 202	3 093	16 109	12 812	3 298	3 531	16 846	7 133	9 712	57,44	15,53	48,52
21	M	39 654	23 203	19 774	3 148	16 626	13 176	3 449	3 430	16 451	7 020	9 431	58,52	14,79	49,86
21 *I-III*	M	39 637	23 175	19 637	3 127	16 509	13 069	3 440	3 538	16 462	7 022	9 440	58,47	15,27	49,54
22 *I-III*	M	39 855	23 391	20 366	3 154	17 212	13 736	3 476	3 025	16 464	7 003	9 461	58,69	12,93	51,10
20 *III*		39 596	22 900	19 177	3 069	16 108	12 771	3 337	3 723	16 696	7 038	9 658	57,83	16,26	48,43
IV		39 636	23 064	19 344	3 103	16 242	12 862	3 379	3 720	16 571	7 071	9 500	58,19	16,13	48,81
21 *I*		39 627	22 861	19 207	3 103	16 104	12 707	3 397	3 654	16 767	7 178	9 589	57,69	15,98	48,47
II		39 633	23 216	19 672	3 164	16 507	13 068	3 440	3 544	16 418	7 012	9 406	58,58	15,26	49,63
III		39 649	23 448	20 031	3 114	16 917	13 433	3 484	3 417	16 202	6 877	9 324	59,14	14,57	50,52
IV		39 707	23 289	20 185	3 211	16 974	13 499	3 476	3 104	16 418	7 014	9 405	58,65	13,33	50,83
22 *I*		39 762	23 259	20 085	3 156	16 929	13 460	3 468	3 175	16 502	7 043	9 459	58,50	13,65	50,51
II		39 833	23 387	20 468	3 164	17 304	13 850	3 454	2 919	16 446	7 018	9 428	58,71	12,48	51,38
III		39 969	23 526	20 546	3 143	17 403	13 897	3 506	2 980	16 443	6 948	9 495	58,86	12,67	51,40

Nota general a los cuadros de la EPA: Como consecuencia del cambio en la base poblacional (Censo 2011), se han revisado todas las series que figuran en este cuadro, a partir del año 2002. Adicionalmente, desde el primer trimestre de 2005, se han incorporado las nuevas variables obligatorias a que se refiere el Reglamento (CE) 2257/2003 (sobre adaptación de lista de características de la EPA), se ha implantado un procedimiento centralizado para las entrevistas telefónicas y se ha modificado el cuestionario. Por tanto, en el primer trimestre de 2005, se produce una ruptura en las series de algunas variables. Para más información, véase www.ine.es.

24. EMPLEO Y SALARIOS
A) Encuesta de Población Activa

24.2 Población de 16 y más años por grupos de edad y sexo

Fuente: Instituto Nacional de Estadística — *Miles de personas*

		Ambos sexos					Hombres					Mujeres				
		Total	De 16 a 19 años	De 20 a 24 años	De 25 a 54 años	De 55 y más años	Total	De 16 a 19 años	De 20 a 24 años	De 25 a 54 años	De 55 y más años	Total	De 16 a 19 años	De 20 a 24 años	De 25 a 54 años	De 55 y más años
		1=2 a 5	2=7+12	3=8+13	4=9+14	5=10+15	6=7 a 10	7	8	9	10	11=12 a 15	12	13	14	15
16	M	38 532	1 745	2 251	20 382	14 154	18 754	898	1 144	10 233	6 479	19 778	848	1 107	10 149	7 674
17	M	38 654	1 779	2 238	20 208	14 428	18 803	917	1 137	10 136	6 613	19 851	863	1 101	10 072	7 815
18	M	38 887	1 822	2 256	20 131	14 678	18 909	939	1 148	10 088	6 735	19 978	883	1 108	10 043	7 943
19	M	39 269	1 876	2 302	20 084	15 008	19 094	968	1 174	10 058	6 895	20 175	907	1 128	10 026	8 113
20	M	39 579	1 920	2 359	19 985	15 315	19 242	992	1 205	10 001	7 044	20 337	928	1 154	9 983	8 272
21	M	39 654	1 944	2 385	19 744	15 581	19 271	1 000	1 223	9 874	7 174	20 383	944	1 162	9 870	8 408
21 *I-III*	M	39 637	1 940	2 381	19 772	15 543	19 263	999	1 220	9 889	7 155	20 373	942	1 161	9 883	8 387
22 *I-III*	M	39 855	1 983	2 429	19 596	15 847	19 354	1 020	1 248	9 786	7 299	20 501	963	1 181	9 809	8 548
20 *III*		39 596	1 924	2 365	19 964	15 344	19 250	994	1 208	9 990	7 058	20 346	930	1 156	9 974	8 286
IV		39 636	1 931	2 372	19 916	15 417	19 269	997	1 213	9 965	7 094	20 366	934	1 159	9 951	8 323
21 *I*		39 627	1 922	2 378	19 851	15 477	19 263	992	1 217	9 931	7 123	20 364	930	1 161	9 920	8 353
II		39 633	1 946	2 381	19 768	15 538	19 260	1 000	1 220	9 888	7 153	20 373	946	1 161	9 880	8 385
III		39 649	1 953	2 385	19 698	15 613	19 267	1 005	1 224	9 850	7 189	20 382	949	1 161	9 848	8 424
IV		39 707	1 954	2 396	19 659	15 698	19 293	1 004	1 231	9 828	7 230	20 414	950	1 166	9 831	8 468
22 *I*		39 762	1 964	2 411	19 612	15 775	19 312	1 007	1 238	9 801	7 266	20 450	958	1 173	9 811	8 509
II		39 833	1 977	2 428	19 584	15 844	19 350	1 024	1 248	9 781	7 298	20 483	953	1 180	9 804	8 546
III		39 969	2 008	2 447	19 592	15 923	19 400	1 030	1 258	9 778	7 334	20 569	977	1 189	9 814	8 589

Nota general a los cuadros de la EPA: Como consecuencia del cambio en la base poblacional (Censo 2011), se han revisado todas las series que figuran en este cuadro, a partir del año 2002. Adicionalmente, desde el primer trimestre de 2005, se han incorporado las nuevas variables obligatorias a que se refiere el Reglamento (CE) 2257/2003 (sobre adaptación de lista de características de la EPA), se ha implantado un procedimiento centralizado para las entrevistas telefónicas y se ha modificado el cuestionario. Por tanto, en el primer trimestre de 2005, se produce una ruptura en las series de algunas variables. Para más información, véase www.ine.es.

24. EMPLEO Y SALARIOS
A) Encuesta de Población Activa

24.3 Población activa y ocupada por grupos de edad y sexo

Fuente: Instituto Nacional de Estadística

Miles de personas

		Población activa									Población ocupada								
		Total	Hombres				Mujeres				Total	Hombres				Mujeres			
			Total	De 16 a 24 años	De 25 a 54 años	De 55 y más años	Total	De 16 a 24 años	De 25 a 54 años	De 55 y más años		Total	De 16 a 24 años	De 25 a 54 años	De 55 y más años	Total	De 16 a 24 años	De 25 a 54 años	De 55 y más años
		1=2+6	2=3 a 5	3	4	5	6=7 a 9	7	8	9	10=11+15	11=12 a 14	12	13	14	15=16 a 18	16	17	18
16	A	22 823	12 214	795	9 462	1 956	10 609	681	8 354	1 574	18 342	10 001	445	7 916	1 639	8 341	375	6 655	1 311
17	A	22 742	12 172	808	9 324	2 040	10 570	692	8 260	1 618	18 825	10 266	488	8 029	1 749	8 559	433	6 757	1 369
18	A	22 807	12 207	819	9 273	2 115	10 600	687	8 215	1 698	19 328	10 532	531	8 146	1 855	8 796	459	6 886	1 451
19	A	23 027	12 273	842	9 222	2 209	10 754	698	8 247	1 809	19 779	10 746	581	8 204	1 961	9 034	457	7 011	1 566
20	A	22 733	12 109	792	9 014	2 303	10 624	640	8 069	1 916	19 202	10 430	498	7 882	2 049	8 773	386	6 727	1 660
21	A	23 203	12 251	823	9 013	2 414	10 953	703	8 190	2 060	19 774	10 652	542	7 968	2 142	9 122	453	6 914	1 755
21 *I-III*	A	23 175	12 241	834	9 015	2 392	10 934	710	8 181	2 043	19 637	10 592	540	7 938	2 114	9 044	447	6 859	1 739
22 *I-III*	A	23 391	12 351	886	8 964	2 501	11 040	749	8 153	2 138	20 366	10 961	629	8 083	2 249	9 405	517	7 031	1 858
20 *III*		22 900	12 212	846	9 039	2 328	10 688	693	8 085	1 911	19 177	10 454	519	7 865	2 071	8 723	398	6 669	1 656
IV		23 064	12 198	780	9 075	2 344	10 866	647	8 231	1 988	19 344	10 470	476	7 916	2 078	8 875	378	6 785	1 713
21 *I*		22 861	12 085	765	8 973	2 347	10 775	629	8 142	2 005	19 207	10 385	473	7 838	2 074	8 822	370	6 727	1 725
II		23 216	12 248	835	9 032	2 381	10 968	722	8 202	2 045	19 672	10 609	525	7 971	2 112	9 063	434	6 880	1 750
III		23 448	12 390	902	9 039	2 449	11 058	781	8 199	2 078	20 031	10 783	622	8 005	2 156	9 249	537	6 971	1 741
IV		23 289	12 279	792	9 007	2 481	11 010	683	8 216	2 111	20 185	10 831	549	8 057	2 225	9 354	472	7 080	1 802
22 *I*		23 259	12 269	823	8 974	2 472	10 991	698	8 173	2 120	20 085	10 791	574	8 015	2 203	9 293	488	6 979	1 826
II		23 387	12 332	883	8 952	2 497	11 056	760	8 151	2 145	20 468	10 977	638	8 102	2 236	9 491	536	7 093	1 863
III		23 526	12 452	952	8 966	2 534	11 074	790	8 136	2 148	20 546	11 115	676	8 132	2 308	9 431	526	7 021	1 884

Nota general a los cuadros de la EPA: Como consecuencia del cambio en la base poblacional (Censo 2011), se han revisado todas las series que figuran en este cuadro, a partir del año 2002. Adicionalmente, desde el primer trimestre de 2005, se han incorporado las nuevas variables obligatorias a que se refiere el Reglamento (CE) 2257/2003 (sobre adaptación de lista de características de la EPA), se ha implantado un procedimiento centralizado para las entrevistas telefónicas y se ha modificado el cuestionario. Por tanto, en el primer trimestre de 2005, se produce una ruptura en las series de algunas variables. Para más información, véase www.ine.es.

24. EMPLEO Y SALARIOS
A) Encuesta de Población Activa

24.4 Ocupados por ramas de actividad, según secciones de la CNAE 2009

Fuente: Instituto Nacional de Estadística

Miles de personas

		Total	Agricultura, ganadería, silvicultura y pesca	Industria								Construcción	Servicios						
				Total	Extractivas	Manufactureras					Energía eléctrica,gas, vapor, aire acond., agua,saneamiento,residuos y descont.		Total	Comercio reparación vehículos de motor y motocicletas y hostelería	Transporte, almacenamiento información y comunicaciones	Actividades financieras y de seguros	Act. inmobiliarias, profesionales, científicas, administrativas y servicios auxiliares auxiliares	AA.PP. y Defensa, Seguridad Social, educación y actividades sanitarias y servicios sociales	Activ. artísticas, de los hogares, extraterritoriales y otros servicios
						Total	Alimentos, bebidas y tabaco	Textil, confec., cuero, calzado, madera, papel y artes gráficas	Refino, química, metalurgia,min. no metálicos y prod. de caucho y plástico	Maquinaria,óptica,informática, eléctronica,vehículos y diversas									
		1	2	3	4	5	6	7	8	9	10	11	12	13	14	15	16	17	18
16	M	18 342	775	2 522	30	2 284	482	338	466	998	208	1 074	13 971	4 573	1 478	458	1 979	4 045	1 439
17	M	18 825	820	2 647	33	2 393	506	363	499	1 026	221	1 128	14 230	4 631	1 521	446	2 042	4 116	1 474
18	M	19 328	813	2 708	34	2 444	505	352	521	1 066	231	1 222	14 585	4 715	1 566	435	2 115	4 282	1 474
19	M	19 779	797	2 763	33	2 495	522	373	530	1 070	236	1 278	14 941	4 789	1 634	429	2 207	4 401	1 481
20	M	19 202	765	2 698	33	2 431	522	341	514	1 054	234	1 244	14 495	4 421	1 605	445	2 189	4 448	1 386
21	M	19 774	803	2 700	32	2 423	507	330	509	1 076	245	1 292	14 979	4 424	1 693	487	2 292	4 678	1 404
21 *I-III*	M	19 637	790	2 678	32	2 401	504	325	498	1 074	245	1 293	14 874	4 397	1 662	484	2 267	4 654	1 411
22 *I-III*	M	20 366	782	2 761	29	2 492	526	352	549	1 065	240	1 328	15 495	4 619	1 831	469	2 324	4 784	1 469
20 *III*		19 177	731	2 688	33	2 411	526	320	524	1 042	243	1 249	14 509	4 468	1 597	448	2 170	4 434	1 392
IV		19 344	782	2 694	33	2 427	516	325	520	1 065	234	1 280	14 588	4 301	1 612	476	2 226	4 574	1 399
21 *I*		19 207	798	2 642	33	2 362	506	313	489	1 054	248	1 262	14 505	4 180	1 636	484	2 250	4 611	1 344
II		19 672	811	2 665	32	2 393	498	331	486	1 079	240	1 325	14 871	4 367	1 651	484	2 221	4 701	1 447
III		20 031	762	2 728	33	2 447	508	331	519	1 090	248	1 294	15 248	4 644	1 699	484	2 331	4 649	1 441
IV		20 185	840	2 765	30	2 489	517	347	543	1 083	245	1 286	15 294	4 506	1 788	498	2 367	4 752	1 383
22 *I*		20 085	828	2 697	28	2 424	507	344	528	1 045	246	1 316	15 244	4 433	1 813	458	2 348	4 753	1 439
II		20 468	789	2 777	29	2 504	535	360	557	1 053	244	1 338	15 564	4 676	1 826	471	2 291	4 814	1 486
III		20 546	729	2 810	30	2 548	537	352	562	1 098	232	1 329	15 678	4 748	1 853	477	2 334	4 785	1 481

Nota general a los cuadros de la EPA: Como consecuencia del cambio en la base poblacional (Censo 2011), se han revisado todas las series que figuran en este cuadro, a partir del año 2002. Adicionalmente, desde el primer trimestre de 2005, se han incorporado las nuevas variables obligatorias a que se refiere el Reglamento (CE) 2257/2003 (sobre adaptación de lista de características de la EPA), se ha implantado un procedimiento centralizado para las entrevistas telefónicas y se ha modificado el cuestionario. Por tanto, en el primer trimestre de 2005, se produce una ruptura en las series de algunas variables. Para más información, véase www.ine.es.

24. EMPLEO Y SALARIOS
A) Encuesta de Población Activa

24.5 Ocupados por situación profesional

Fuente: Instituto Nacional de Estadística — *Miles de personas*

		Total	No asalariados						Asalariados								
											Sector público						
												Administraciones publicas					Empresas públicas
		Total	Total	Empleador	Empresario sin asalariados	Miembro de una cooperativa	Ayuda familiar	Otros	Total	Sector privado	Total	Total	Central	Seguridad social	CCAA	Local y otras	
		1=2+8	2=3 a 7	3	4	5	6	7	8=9+10	9	10=11+16	11=12 a 15	12	13	14	15	16
16	M	18 342	3 113	909	2 084	26	88	6	15 228	12 227	3 001	2 841	501	33	1 704	604	160
17	M	18 825	3 110	961	2 033	24	86	7	15 715	12 686	3 029	2 872	496	31	1 722	623	157
18	M	19 328	3 094	960	2 028	26	73	7	16 234	13 084	3 151	3 010	532	25	1 789	664	140
19	M	19 779	3 109	955	2 046	26	75	8	16 671	13 448	3 223	3 072	536	24	1 838	673	151
20	M	19 202	3 093	888	2 105	22	70	9	16 109	12 812	3 298	3 132	552	25	1 887	668	166
21	M	19 774	3 148	944	2 082	26	80	15	16 626	13 176	3 449	3 284	518	31	2 042	693	165
21 *I-III*	M	19 637	3 127	931	2 073	26	81	16	16 509	13 069	3 440	3 275	519	31	2 029	696	165
22 *I-III*	M	20 366	3 154	985	2 051	26	76	16	17 212	13 736	3 476	3 318	530	30	2 060	698	158
20 *III*		19 177	3 069	894	2 077	21	72	6	16 108	12 771	3 337	3 165	564	26	1 891	684	172
IV		19 344	3 103	862	2 128	20	82	11	16 242	12 862	3 379	3 207	555	25	1 946	681	173
21 *I*		19 207	3 103	912	2 063	23	82	23	16 104	12 707	3 397	3 227	524	28	1 989	686	171
II		19 672	3 164	933	2 108	29	83	13	16 507	13 068	3 440	3 291	528	34	2 037	692	149
III		20 031	3 114	947	2 048	27	80	12	16 917	13 433	3 484	3 308	505	31	2 062	710	176
IV		20 185	3 211	985	2 110	27	76	13	16 974	13 499	3 476	3 312	513	32	2 081	686	163
22 *I*		20 085	3 156	970	2 084	27	61	14	16 929	13 460	3 468	3 312	527	29	2 076	680	157
II		20 468	3 164	1 005	2 042	28	78	12	17 304	13 850	3 454	3 293	539	26	2 036	692	161
III		20 546	3 143	981	2 028	24	88	21	17 403	13 897	3 506	3 351	524	37	2 067	723	155

Nota general a los cuadros de la EPA: Como consecuencia del cambio en la base poblacional (Censo 2011), se han revisado todas las series que figuran en este cuadro, a partir del año 2002. Adicionalmente, desde el primer trimestre de 2005, se han incorporado las nuevas variables obligatorias a que se refiere el Reglamento (CE) 2257/2003 (sobre adaptación de lista de características de la EPA), se ha implantado un procedimiento centralizado para las entrevistas telefónicas y se ha modificado el cuestionario. Por tanto, en el primer trimestre de 2005, se produce una ruptura en las series de algunas variables. Para más información, véase www.ine.es.

24. EMPLEO Y SALARIOS
A) Encuesta de Población Activa

24.6 Asalariados por ramas de actividad, según secciones de la CNAE 2009

Fuente: Instituto Nacional de Estadística — *Miles de personas*

		Total	Agricultura, ganadería, silvicultura y pesca	Industria								Construcción	Servicios						
						Manufactureras													
				Total	Extractivas	Total	Alimentos, bebidas y tabaco	Textil, confec., cuero, calzado, madera, papel y artes gráficas	Refino, química, metalurgia,min.no metálicos y prod.de caucho y plástico	Maquinaria,óptica,informática, eléctronica,vehículos y diversas	Energía eléctrica,gas, vapor, aire acond., agua,saneamiento,residuos y descont.		Total	Comercio,reparación de vehículos de motor y motocicletas y hostelería	Transporte, almacenamiento, información y comunicaciones	Actividades financieras y de seguros	Act.inmobiliarias, profesionales,científicas, técnicas, administrativas y servicios auxiliares	AAPP y Defensa, Seg.Social, educación y act. sanitarias y serv. sociales	Activ.artísticas, de los hogares, extraterritoriales y otros servicios
			A	B a E	B	C	10 a 12	13 a 18	19 a 24	25 a 33	D+E	F	G a U	G+I	H+J	K	L a N	O a Q	R a U
		1	2	3	4	5	6	7	8	9	10	11	12	13	14	15	16	17	18
16	M	15 228	480	2 267	28	2 040	435	280	445	880	199	752	11 729	3 487	1 229	420	1 514	3 875	1 204
17	M	15 715	513	2 384	31	2 140	454	303	479	905	213	807	12 011	3 574	1 271	410	1 564	3 952	1 241
18	M	16 234	512	2 463	32	2 209	458	298	501	953	222	888	12 371	3 666	1 329	394	1 619	4 111	1 252
19	M	16 671	494	2 526	31	2 269	478	313	514	965	226	946	12 704	3 757	1 403	392	1 695	4 207	1 251
20	M	16 109	485	2 458	31	2 204	480	283	498	944	223	919	12 247	3 431	1 372	405	1 667	4 236	1 136
21	M	16 626	514	2 457	30	2 191	468	273	488	962	236	950	12 704	3 439	1 449	441	1 751	4 476	1 148
21 *I-III*	M	16 509	506	2 442	30	2 175	466	270	478	961	237	951	12 611	3 415	1 420	437	1 730	4 451	1 157
22 *I-III*	M	17 212	494	2 518	27	2 261	487	301	527	947	230	977	13 223	3 654	1 580	427	1 786	4 580	1 197
20 *III*		16 108	454	2 448	31	2 186	486	263	504	934	232	939	12 267	3 471	1 367	408	1 659	4 220	1 141
IV		16 242	503	2 460	31	2 204	471	274	505	954	225	944	12 335	3 323	1 379	431	1 680	4 370	1 152
21 *I*		16 104	516	2 414	30	2 145	465	262	472	947	239	914	12 260	3 231	1 403	436	1 691	4 405	1 094
II		16 507	526	2 426	30	2 163	461	276	465	961	233	968	12 588	3 383	1 396	436	1 697	4 491	1 186
III		16 917	476	2 487	31	2 218	471	273	498	976	238	970	12 983	3 632	1 460	441	1 801	4 457	1 193
IV		16 974	538	2 503	29	2 240	476	284	518	963	234	948	12 985	3 509	1 537	451	1 815	4 552	1 122
22 *I*		16 929	538	2 457	25	2 201	469	292	507	932	231	966	12 967	3 477	1 560	416	1 790	4 551	1 173
II		17 304	503	2 532	27	2 270	496	306	535	934	235	980	13 288	3 712	1 572	432	1 765	4 601	1 207
III		17 403	441	2 563	28	2 311	495	304	538	974	224	985	13 415	3 774	1 608	435	1 803	4 586	1 210

Nota general a los cuadros de la EPA: Como consecuencia del cambio en la base poblacional (Censo 2011), se han revisado todas las series que figuran en este cuadro, a partir del año 2002. Adicionalmente, desde el primer trimestre de 2005, se han incorporado las nuevas variables obligatorias a que se refiere el Reglamento (CE) 2257/2003 (sobre adaptación de lista de características de la EPA), se ha implantado un procedimiento centralizado para las entrevistas telefónicas y se ha modificado el cuestionario. Por tanto, en el primer trimestre de 2005, se produce una ruptura en las series de algunas variables. Para más información, véase www.ine.es.

24. EMPLEO Y SALARIOS
A) Encuesta de Población Activa

24.7 Asalariados según duración de la jornada, tipo de contrato y sexo

Fuente: Instituto Nacional de Estadística

Miles de personas

		Total	Hombres	Mujeres	Duración de la jornada		Con contrato indefinido					Con contrato temporal				
					A tiempo completo	A tiempo parcial	Total	Hombres	Mujeres	A tiempo completo	A tiempo parcial	Total	Hombres	Mujeres	A tiempo completo	A tiempo parcial
		=6+11 =4+5= 1=2+3=	2=7+12	3=8+13	4=9+14	5=10+15	6=7+8	7	8	9	10	11=12+13	12	13	14	15
16	M	15 228	7 951	7 277	12 715	2 513	11 260	5 905	5 356	9 874	1 387	3 968	2 047	1 921	2 842	1 126
17	M	15 715	8 202	7 513	13 163	2 553	11 524	6 080	5 444	10 106	1 419	4 191	2 122	2 069	3 057	1 134
18	M	16 234	8 482	7 753	13 671	2 563	11 882	6 279	5 604	10 483	1 399	4 352	2 203	2 149	3 188	1 164
19	M	16 671	8 699	7 972	14 045	2 626	12 294	6 491	5 803	10 821	1 473	4 377	2 208	2 169	3 224	1 153
20	M	16 109	8 404	7 706	13 713	2 397	12 232	6 503	5 729	10 798	1 434	3 877	1 900	1 977	2 914	963
21	M	16 626	8 586	8 040	14 180	2 445	12 456	6 624	5 832	11 070	1 386	4 170	1 961	2 208	3 111	1 059
21 *I-III*	M	16 509	8 538	7 971	14 068	2 441	12 386	6 596	5 790	10 993	1 393	4 124	1 943	2 181	3 075	1 049
22 *I-III*	M	17 212	8 923	8 289	14 738	2 474	13 389	7 145	6 244	11 864	1 525	3 823	1 777	2 046	2 874	949
20 *III*		16 108	8 458	7 650	13 771	2 337	12 215	6 525	5 689	10 809	1 405	3 894	1 933	1 960	2 962	931
IV		16 242	8 420	7 822	13 763	2 479	12 241	6 501	5 740	10 777	1 464	4 001	1 919	2 082	2 986	1 015
21 *I*		16 104	8 325	7 779	13 702	2 403	12 272	6 501	5 772	10 829	1 443	3 832	1 825	2 007	2 873	960
II		16 507	8 537	7 970	13 990	2 518	12 370	6 605	5 766	10 958	1 412	4 137	1 932	2 205	3 032	1 105
III		16 917	8 752	8 165	14 514	2 403	12 515	6 681	5 834	11 193	1 322	4 401	2 071	2 331	3 321	1 081
IV		16 974	8 728	8 246	14 516	2 458	12 666	6 710	5 956	11 299	1 367	4 309	2 018	2 291	3 218	1 091
22 *I*		16 929	8 755	8 174	14 402	2 527	12 830	6 847	5 983	11 384	1 446	4 099	1 908	2 191	3 018	1 081
II		17 304	8 925	8 379	14 754	2 550	13 447	7 149	6 298	11 861	1 585	3 857	1 776	2 081	2 893	965
III		17 403	9 088	8 316	15 059	2 345	13 891	7 441	6 450	12 348	1 543	3 512	1 647	1 866	2 710	802

Nota general a los cuadros de la EPA: Como consecuencia del cambio en la base poblacional (Censo 2011), se han revisado todas las series que figuran en este cuadro, a partir del año 2002. Adicionalmente, desde el primer trimestre de 2005, se han incorporado las nuevas variables obligatorias a que se refiere el Reglamento (CE) 2257/2003 (sobre adaptación de lista de características de la EPA), se ha implantado un procedimiento centralizado para las entrevistas telefónicas y se ha modificado el cuestionario. Por tanto, en el primer trimestre de 2005, se produce una ruptura en las series de algunas variables. Para más información, véase www.ine.es.

24. EMPLEO Y SALARIOS
A) Encuesta de Población Activa

24.8 Parados por ramas de actividad (CNAE 2009) y sexo

Fuente: Instituto Nacional de Estadística

Miles de personas

		Total	Buscan primer empleo		Han trabajado antes											
							Agricultura		Industria		Construcción		Servicios		Han dejado su empleo hace más de un año	
			Del cual		Del cual		Del cual		Del cual		Del cual		Del cual			Del cual
			Total	Mujeres	Total	Mujeres	Total	Mujeres	Total	Mujeres	Total	Mujeres	Total	Mujeres	Total	Mujeres
		1=2+4	2	3	12+14 4=6+8+10+	13+15 5=7+9+11+	6	7	8	9	10	11	12	13	14	15
16	M	4 481	451	256	4 030	2 012	242	78	178	53	183	6	1 329	753	2 098	1 121
17	M	3 917	411	215	3 506	1 797	214	76	171	55	150	6	1 264	716	1 706	943
18	M	3 479	353	188	3 126	1 617	190	67	170	62	135	6	1 181	674	1 450	808
19	M	3 248	333	178	2 915	1 542	186	68	164	53	137	5	1 177	689	1 250	727
20	M	3 531	304	164	3 227	1 687	181	62	200	66	153	6	1 473	842	1 219	712
21	M	3 430	345	182	3 085	1 649	177	61	155	49	132	5	1 122	657	1 498	877
21 *I-III*	M	3 538	355	185	3 183	1 704	183	61	160	53	138	5	1 161	683	1 543	901
22 *I-III*	M	3 025	331	178	2 694	1 457	153	57	146	51	111	7	1 052	619	1 231	723
20 *III*		3 723	349	187	3 374	1 778	208	72	200	68	156	6	1 562	900	1 248	733
IV		3 720	320	176	3 400	1 816	185	60	193	68	153	7	1 448	835	1 421	846
21 *I*		3 654	327	172	3 327	1 782	188	64	195	67	155	6	1 351	786	1 440	858
II		3 544	383	197	3 160	1 708	166	52	151	54	119	6	1 045	614	1 680	981
III		3 417	355	186	3 062	1 624	194	68	133	39	140	3	1 087	650	1 509	865
IV		3 104	316	172	2 788	1 484	161	61	141	36	114	4	1 008	576	1 365	806
22 *I*		3 175	320	166	2 855	1 531	155	56	156	52	116	8	1 104	643	1 324	773
II		2 919	312	167	2 608	1 397	145	55	138	47	116	7	983	561	1 225	728
III		2 980	363	200	2 618	1 443	159	59	145	53	101	7	1 069	655	1 144	669

Nota general a los cuadros de la EPA: Como consecuencia del cambio en la base poblacional (Censo 2011), se han revisado todas las series que figuran en este cuadro, a partir del año 2002. Adicionalmente, desde el primer trimestre de 2005, se han incorporado a las nuevas variables obligatorias a que se refiere el Reglamento(CE) 2257/2003 (sobre adaptación de lista de características de la EPA), se ha implantado un procedimiento centralizado para las entrevistas telefónicas y se ha modificado el cuestionario. Por tanto, en el primer trimestre de 2005, se produce una ruptura en las series de algunas variables. Para más información, véase www.ine.es.

24. EMPLEO Y SALARIOS
A) Encuesta de Población Activa

24.9 Parados por estudios terminados y sexo, situación familiar y duración del paro

Fuente: Instituto Nacional de Estadística — *Miles de personas*

		Total	Por estudios terminados (a)								Por situación familiar			Tiempo de búsqueda			
			Analfabetos y sin estudios		Primarios		Medios y formación profesional		Superiores								
			Del cual		Del cual		Del cual		Del cual								
			Total	Mujeres	Total	Mujeres	Total	Mujeres	Total	Mujeres	Persona de referencia	Cónyuge de persona de referencia	Otros miembros	Hasta cinco meses	De seis a once meses	De 1 año en adelante y no consta	Ya han encontrado trabajo
		13 a 16= 10 a 12= 1=2+4+6+8=	2	3	4	5	6	7	8	9	10	11	12	13	14	15	16
16	M	4 481	150	67	494	197	2 817	1 396	1 020	608	1 792	1 146	1 544	1 124	510	2 566	282
17	M	3 917	128	55	406	172	2 498	1 249	885	535	1 545	993	1 379	1 102	453	2 060	303
18	M	3 479	122	50	338	148	2 207	1 125	811	481	1 362	882	1 235	1 060	411	1 706	303
19	M	3 248	95	42	297	132	2 039	1 062	816	484	1 271	823	1 153	1 055	421	1 440	333
20	M	3 531	88	46	284	132	2 163	1 091	995	583	1 367	856	1 308	1 290	585	1 344	312
21	M	3 430	85	41	257	111	2 160	1 126	928	552	1 413	790	1 226	1 106	517	1 635	172
21 *I-III*	M	3 538	87	41	261	113	2 217	1 156	973	580	1 441	808	1 288	1 116	565	1 681	176
22 *I-III*	M	3 025	83	36	241	107	1 933	1 019	768	473	1 313	695	1 017	1 050	388	1 385	201
20 *III*		3 723	105	56	283	134	2 239	1 131	1 097	644	1 381	888	1 454	1 397	640	1 337	349
IV		3 720	83	46	297	138	2 278	1 161	1 062	646	1 478	876	1 366	1 226	714	1 521	258
21 *I*		3 654	88	44	247	109	2 305	1 192	1 013	609	1 466	854	1 334	1 162	693	1 669	131
II		3 544	78	34	257	111	2 253	1 197	956	564	1 434	795	1 314	1 098	555	1 736	155
III		3 417	96	45	278	119	2 092	1 080	950	566	1 424	776	1 217	1 089	448	1 639	241
IV		3 104	76	41	246	107	1 989	1 037	793	471	1 328	735	1 041	1 077	371	1 496	160
22 *I*		3 175	88	40	249	109	2 055	1 077	782	471	1 373	743	1 059	1 073	416	1 504	182
II		2 919	85	36	230	100	1 893	998	712	431	1 302	671	947	1 000	367	1 396	157
III		2 980	77	34	243	111	1 852	983	809	516	1 264	670	1 046	1 078	381	1 257	265

a. La nueva Clasificación Nacional de Educación, CNED-2014, está vigente desde el primer trimestre de 2014 en adelante, lo que implica unar ruputra en las series.
Nota general a los cuadros de la EPA: Como consecuencia del cambio en la base poblacional (Censo 2011), se han revisado todas las series que figuran en este cuadro, a partir del año 2002. Adicionalmente, desde el primer trimestre de 2005, se han incorporado las nuevas variables obligatorias a que se refiere el Reglamento (CE) 2257/2003 (sobre adaptación de lista de características de la EPA), se ha implantado un procedimiento centralizado para las entrevistas telefónicas y se ha modificado el cuestionario. Por tanto, en el primer trimestre de 2005, se produce una ruptura en las series de algunas variables. Para más información, véase www.ine.es.

24. EMPLEO Y SALARIOS
A) Ecuesta de Población Activa

24.10 Parados por tipo de jornada en el empleo buscado y sexo

Fuente: Instituto Nacional de Estadística — *Miles de personas*

		Total	Hombres								Mujeres							
			Total	A tiempo completo		A tiempo parcial		La que encuentre	No sabe	No clasificable (a)	Total	A tiempo completo		A tiempo parcial		La que encuentre	No sabe	No clasificable (a)
				Únicamente	Aceptaría a tiempo parcial	Únicamente	Aceptaría a tiempo completo					Únicamente	Aceptaría a tiempo parcial	Únicamente	Aceptaría a tiempo completo			
		1	2	3	4	5	6	7	8	9	10	11	12	13	14	15	16	17
16	M	4 481	2 213	413	313	69	9	1 356	10	43	2 268	284	281	248	50	1 365	13	27
17	M	3 917	1 906	407	260	72	8	1 108	14	38	2 011	289	241	273	42	1 128	14	24
18	M	3 479	1 675	414	226	77	10	896	16	35	1 805	297	206	270	40	952	13	26
19	M	3 248	1 528	424	204	75	10	773	11	31	1 720	323	208	265	35	851	13	24
20	M	3 531	1 679	449	242	68	7	825	11	77	1 852	326	229	231	34	947	11	73
21	M	3 430	1 599	...	...	...	...	...	...	...	1 831	...	...	...	...	...	...	...
21 *I-III*	M	3 538	1 649	...	...	...	...	...	...	...	1 889	...	...	...	...	...	...	...
22 *I-III*	M	3 025	1 390	...	...	...	...	...	...	...	1 635	...	...	...	...	...	...	...
20 *III*		3 723	1 757	476	259	75	7	886	11	43	1 966	334	238	239	39	1 075	14	27
IV		3 720	1 728	444	252	78	8	895	12	40	1 991	341	240	262	45	1 060	9	36
21 *I*		3 654	1 700	...	...	...	...	...	...	...	1 954	...	...	...	...	...	...	...
II		3 544	1 640	...	...	...	...	...	...	...	1 904	...	...	...	...	...	...	...
III		3 417	1 608	...	...	...	...	...	...	...	1 809	...	...	...	...	...	...	...
IV		3 104	1 448	...	...	...	...	...	...	...	1 656	...	...	...	...	...	...	...
22 *I*		3 175	1 477	...	...	...	...	...	...	...	1 698	...	...	...	...	...	...	...
II		2 919	1 355	...	...	...	...	...	...	...	1 564	...	...	...	...	...	...	...
III		2 980	1 337	...	...	...	...	...	...	...	1 643	...	...	...	...	...	...	...

a. Solo se clasifican por tipo de jornada, los parados que buscan (o han encontrado) un empleo como asalariados y, por tanto, la categoría "No clasificable" corresponde a los parados excluidos de la condición anterior.

24. EMPLEO Y SALARIOS
A) Encuesta de Población Activa

24.11 Tasa de actividad por grupos de edad y sexo

Fuente: Instituto Nacional de Estadística

Porcentajes

		Ambos sexos						Hombres						Mujeres					
		Total	Menores de 25 años			De 25 a 54 años	De 55 y más años	Total	Menores de 25 años			De 25 a 54 años	De 55 y más años	Total	Menores de 25 años			De 25 a 54 años	De 55 y más años
			Total	De 16 a 19 años	De 20 a 24 años				Total	De 16 a 19 años	De 20 a 24 años				Total	De 16 a 19 años	De 20 a 24 años		
		1	2	3	4	5	6	7	8	9	10	11	12	13	14	15	16	17	18
16	M	59,2	36,9	13,7	54,9	87,4	24,9	65,1	38,9	15,4	57,5	92,5	30,2	53,6	34,9	12,0	52,3	82,3	20,5
17	M	58,8	37,3	14,6	55,4	87,0	25,4	64,7	39,3	16,6	57,6	92,0	30,8	53,2	35,2	12,4	53,1	82,0	20,7
18	M	58,7	36,9	14,6	55,0	86,9	26,0	64,6	39,3	16,1	58,2	91,9	31,4	53,1	34,5	13,1	51,6	81,8	21,4
19	M	58,6	36,9	14,6	54,9	87,0	26,8	64,3	39,3	16,3	58,3	91,7	32,0	53,3	34,3	12,9	51,5	82,3	22,3
20	M	57,4	33,5	12,1	50,8	85,5	27,5	62,9	36,1	14,4	53,9	90,1	32,7	52,2	30,7	9,8	47,6	80,8	23,2
21	M	58,5	35,3	13,2	53,2	87,1	28,7	63,6	37,0	14,3	55,6	91,3	33,7	53,7	33,4	12,0	50,7	83,0	24,5
21 *I-III*	M	58,5	35,7	13,5	53,8	87,0	28,5	63,5	37,6	14,7	56,3	91,2	33,4	53,7	33,8	12,2	51,2	82,8	24,4
22 *I-III*	M	58,7	37,1	15,0	55,0	87,4	29,3	63,8	39,0	16,0	57,9	91,6	34,3	53,9	34,9	14,0	52,0	83,1	25,0
20 *III*		57,8	35,9	14,0	53,7	85,8	27,6	63,4	38,4	16,5	56,5	90,5	33,0	52,5	33,2	11,3	50,9	81,1	23,1
IV		58,2	33,1	11,3	50,9	86,9	28,1	63,3	35,3	12,8	53,7	91,1	33,0	53,4	30,9	9,7	48,0	82,7	23,9
21 *I*		57,7	32,4	10,1	50,5	86,2	28,1	62,7	34,6	11,6	53,4	90,4	33,0	52,9	30,1	8,5	47,4	82,1	24,0
II		58,6	36,0	13,9	54,0	87,2	28,5	63,6	37,6	15,3	55,9	91,4	33,3	53,8	34,2	12,4	52,0	83,0	24,4
III		59,1	38,8	16,5	57,0	87,5	29,0	64,3	40,5	17,2	59,6	91,8	34,1	54,3	37,0	15,8	54,3	83,3	24,7
IV		58,7	33,9	12,4	51,4	87,6	29,3	63,7	35,4	13,3	53,5	91,6	34,3	53,9	32,3	11,4	49,2	83,6	24,9
22 *I*		58,5	34,8	13,5	52,1	87,4	29,1	63,5	36,7	14,5	54,7	91,6	34,0	53,8	32,8	12,5	49,4	83,3	24,9
II		58,7	37,3	15,0	55,5	87,3	29,3	63,7	38,9	15,8	57,8	91,5	34,2	54,0	35,6	14,0	53,1	83,1	25,1
III		58,9	39,1	16,6	57,5	87,3	29,4	64,2	41,6	17,7	61,2	91,7	34,6	53,8	36,4	15,5	53,7	82,9	25,0

Nota general a los cuadros de la EPA: Como consecuencia del cambio en la base poblacional (Censo 2011), se han revisado todas las series que figuran en este cuadro, a partir del año 2002. Adicionalmente, desde el primer trimestre de 2005, se han incorporado las nuevas variables obligatorias a que se refiere el Reglamento (CE) 2257/2003 (sobre adaptación de lista de características de la EPA), se ha implantado un procedimiento centralizado para las entrevistas telefónicas y se ha modificado el cuestionario. Por tanto, en el primer trimestre de 2005, se produce una ruptura en las series de algunas variables. Para más información, véase www.ine.es.

24. EMPLEO Y SALARIOS
A) Encuesta de Población Activa

24.12 Tasa de paro por grupos de edad y sexo

Fuente: Instituto Nacional de Estadística

Porcentajes

		Ambos sexos						Hombres						Mujeres					
		Total	Menores de 25 años			De 25 a 54 años	De 55 y más años	Total	Menores de 25 años			De 25 a 54 años	De 55 y más años	Total	Menores de 25 años			De 25 a 54 años	De 55 y más años
			Total	De 16 a 19 años	De 20 a 24 años				Total	De 16 a 19 años	De 20 a 24 años				Total	De 16 a 19 años	De 20 a 24 años		
		1	2	3	4	5	6	7	8	9	10	11	12	13	14	15	16	17	18
16	M	19,6	44,5	60,3	41,4	18,2	16,4	18,1	44,0	59,0	40,9	16,3	16,2	21,4	44,9	61,9	42,0	20,3	16,7
17	M	17,2	38,7	54,8	35,3	15,9	14,8	15,7	39,6	54,3	36,2	13,9	14,3	19,0	37,5	55,7	34,2	18,2	15,4
18	M	15,3	34,4	50,0	31,1	14,0	13,3	13,7	35,3	50,0	32,0	12,2	12,3	17,0	33,3	50,1	30,0	16,2	14,6
19	M	14,1	32,6	45,4	29,8	12,9	12,2	12,4	31,0	42,9	28,2	11,1	11,3	16,0	34,5	48,7	31,7	15,0	13,5
20	M	15,5	38,3	54,5	35,2	14,5	12,1	13,9	37,1	50,3	34,3	12,6	11,0	17,4	39,7	60,9	36,3	16,6	13,3
21	M	14,8	34,9	51,7	31,6	13,5	12,9	13,1	34,2	50,5	30,9	11,6	11,3	16,7	35,8	53,4	32,5	15,6	14,8
21 *I-III*	M	15,3	36,4	52,5	33,2	14,0	13,1	13,5	35,4	50,8	32,2	12,0	11,6	17,3	37,4	54,9	34,2	16,2	14,9
22 *I-III*	M	12,9	29,9	46,8	26,2	11,7	11,5	11,3	29,0	46,4	25,1	9,8	10,1	14,8	31,0	47,3	27,4	13,8	13,1
20 *III*		16,3	40,4	55,9	37,2	15,1	12,1	14,4	38,7	51,3	35,7	13,0	11,0	18,4	42,6	63,2	38,9	17,5	13,3
IV		16,1	40,1	60,1	36,5	15,1	12,5	14,2	38,9	53,8	36,0	12,8	11,3	18,3	41,6	69,2	37,2	17,6	13,9
21 *I*		16,0	39,5	58,2	36,5	14,9	12,7	14,1	38,2	56,0	35,0	12,7	11,6	18,1	41,2	61,5	38,3	17,4	14,0
II		15,3	38,4	56,6	34,6	13,8	12,8	13,4	37,1	52,4	33,6	11,8	11,3	17,4	39,9	62,0	35,6	16,1	14,4
III		14,6	31,2	42,8	28,4	13,1	13,9	13,0	31,1	44,1	28,0	11,5	12,0	16,4	31,3	41,3	28,9	15,0	16,2
IV		13,3	30,7	49,2	27,1	12,1	12,3	11,8	30,6	49,5	26,8	10,5	10,3	15,0	30,8	48,8	27,4	13,8	14,6
22 *I*		13,7	30,2	46,4	26,8	12,6	12,3	12,0	30,3	44,1	27,3	10,7	10,9	15,4	30,1	49,2	26,1	14,6	13,9
II		12,5	28,5	48,7	24,1	11,2	11,7	11,0	27,7	49,4	22,9	9,5	10,4	14,2	29,4	47,8	25,5	13,0	13,2
III		12,7	31,0	45,4	27,6	11,4	10,5	10,7	29,0	45,8	25,0	9,3	8,9	14,8	33,4	45,0	30,7	13,7	12,3

Nota general a los cuadros de la EPA: Como consecuencia del cambio en la base poblacional (Censo 2011), se han revisado todas las series que figuran en este cuadro, a partir del año 2002. Adicionalmente, desde el primer trimestre de 2005, se han incorporado las nuevas variables obligatorias a que se refiere el Reglamento (CE) 2257/2003 (sobre adaptación de lista de características de la EPA), se ha implantado un procedimiento centralizado para las entrevistas telefónicas y se ha modificado el cuestionario. Por tanto, en el primer trimestre de 2005, se produce una ruptura en las series de algunas variables. Para más información, véase www.ine.es.

24. EMPLEO Y SALARIOS
A) Encuesta de Población Activa

24.13 Tasa de paro por Comunidades Autónomas

Fuente: Instituto Nacional de Estadística — *Porcentajes*

		Total	Andalucía	Aragón	Asturias, Principado de	Baleares	Canarias	Cantabria	Castilla-La Mancha	Castilla-León	Cataluña	Comunidad Valenciana	Extremadura	Galicia	Madrid	Murcia	Navarra	País Vasco	Rioja (La)	Ceuta y Melilla
		1	2	3	4	5	6	7	8	9	10	11	12	13	14	15	16	17	18	19
16	M	19,6	28,9	14,7	17,6	14,0	26,1	14,9	23,5	15,8	15,7	20,6	27,5	17,2	15,7	19,8	12,5	12,6	13,5	27,8
17	M	17,2	25,5	11,6	13,7	12,5	23,5	13,6	20,8	14,1	13,4	18,2	26,2	15,7	13,3	18,0	10,2	11,3	12,0	25,0
18	M	15,3	23,0	10,6	13,6	11,7	20,1	10,7	18,2	12,1	11,5	15,6	23,6	13,3	12,2	16,8	10,0	10,0	10,4	27,3
19	M	14,1	21,2	10,0	14,2	11,8	20,5	10,3	16,2	11,6	11,0	14,1	21,5	11,8	10,6	14,7	8,2	9,2	10,0	26,4
20	M	15,5	22,3	11,7	14,1	16,2	22,7	12,2	17,7	12,1	12,6	16,2	21,8	12,0	12,5	16,2	10,1	9,5	10,8	24,1
21	M	14,8	21,7	10,2	12,5	14,9	23,2	11,5	15,7	11,4	11,6	15,9	19,6	11,7	11,6	14,3	10,6	9,8	11,5	23,0
21 *I-III*	M	15,3	22,2	10,5	13,4	14,9	24,7	11,5	16,4	11,8	12,0	16,4	19,8	11,9	12,0	14,7	10,8	10,3	11,9	23,0
22 *I-III*	M	12,9	19,0	9,4	12,0	11,0	18,6	9,1	14,3	10,1	9,6	13,1	17,2	11,1	11,1	13,4	9,4	8,6	9,8	24,7
20 *III*		16,3	23,8	11,9	14,2	13,3	25,0	12,0	18,3	12,5	13,2	17,3	20,9	11,8	13,3	17,2	9,9	10,3	11,5	25,6
IV		16,1	22,7	12,5	13,5	17,3	25,2	11,8	17,4	11,6	13,9	16,4	21,3	11,7	13,5	15,4	11,7	10,0	10,4	25,3
21 *I*		16,0	22,5	12,1	14,1	18,9	25,4	11,9	17,4	12,6	12,9	16,5	22,2	13,0	12,2	16,4	11,5	11,0	11,9	24,9
II		15,3	21,6	10,7	13,6	15,2	24,7	12,4	16,6	12,6	12,3	16,7	19,2	12,4	12,1	13,2	10,3	10,0	11,5	21,0
III		14,6	22,4	8,8	12,3	10,6	23,9	10,0	15,3	10,1	10,9	16,1	17,9	10,2	11,8	14,7	10,7	9,9	12,2	23,1
IV		13,3	20,2	9,0	10,0	14,9	18,9	11,5	13,3	10,3	10,2	14,4	18,9	11,0	10,1	12,9	9,9	8,4	10,5	23,3
22 *I*		13,7	19,4	10,1	12,0	18,0	20,3	10,5	14,3	11,1	10,2	12,9	19,0	11,4	11,9	13,4	10,4	8,7	11,2	25,7
II		12,5	18,7	9,0	11,4	9,3	17,8	8,2	14,1	10,2	9,3	12,8	16,7	11,2	10,2	12,2	8,8	8,8	10,2	23,7
III		12,7	19,0	9,1	12,8	5,8	17,7	8,6	14,4	8,9	9,3	13,5	15,9	10,8	11,3	14,5	9,0	8,3	8,0	24,7

Nota general a los cuadros de la EPA: Como consecuencia del cambio en la base poblacional (Censo 2011), se han revisado todas las series que figuran en este cuadro, a partir del año 2002. Adicionalmente, desde el primer trimestre de 2005, se han incorporado las nuevas variables obligatorias a que se refiere el Reglamento (CE) 2257/2003 (sobre adaptación de lista de características de la EPA), se ha implantado un procedimiento centralizado para las entrevistas telefónicas y se ha modificado el cuestionario. Por tanto, en el primer trimestre de 2005, se produce una ruptura en las series de algunas variables. Para más información, véase www.ine.es.

24. EMPLEO Y SALARIOS
B) Encuesta de coyuntura laboral

24.14 Efectivos laborales y jornada media por ramas de actividad (a)

Ministerio de Empleo y Seguridad Social — *Miles de personas, número de horas y porcentajes*

		Total					Industria				Construcción				Servicios (sin AAPP)			
		Número de efectivos laborales (miles)	De los cuales: Con remuneración igual al Salario Mínimo Interprofesional	Jornada media efectiva al trimestre por trabajador (nº horas)	Previsiones sobre la variación porcentual de efectivos laborales: Para trimestre siguiente	Previsiones sobre la variación porcentual de efectivos laborales: Para igual trim. año próximo	Número de efectivos laborales (miles)	Jornada media efectiva al trimestre por trabajador (nº horas)	Previsiones sobre la variación porcentual de efectivos laborales: Para trimestre siguiente	Previsiones sobre la variación porcentual de efectivos laborales: Para igual trim. año próximo	Número de efectivos laborales (miles)	Jornada media efectiva al trimestre por trabajador (nº horas)	Previsiones sobre la variación porcentual de efectivos laborales: Para trimestre siguiente	Previsiones sobre la variación porcentual de efectivos laborales: Para igual trim. año próximo	Número de efectivos laborales (miles)	Jornada media efectiva al trimestre por trabajador (nº horas)	Previsiones sobre la variación porcentual de efectivos laborales: Para trimestre siguiente	Previsiones sobre la variación porcentual de efectivos laborales: Para igual trim. año próximo
		1	2	3	4	5	6	7	8	9	10	11	12	13	14	15	16	17
06	M	12 991	125	407	1,1	2,0	2 413	420	0,7	1,0	1 962	436	1,5	2,9	8 615	397	1,2	2,1
07	M	13 607	100	405	1,0	1,9	2 486	418	1,1	1,2	1 988	435	0,8	1,9	9 134	395	1,1	2,1
08	M	13 212	111	403	-0,6	-0,3	2 388	417	-1,3	-1,3	1 658	433	-2,8	-3,5	9 166	394	-0,1	0,6
09	M	12 193	104	396	-0,6	-0,4	2 109	410	-1,3	-1,5	1 258	430	-3,7	-3,7	8 825	388	-0,0	0,3
10	M	11 899	115	395	-0,3	0,0	2 021	413	-0,7	-0,6	1 085	428	-2,0	-3,2	8 793	387	0,1	0,6
11	M	11 663	137	393	-0,4	-0,7	1 963	413	-1,1	-0,8	924	426	-3,0	-4,2	8 776	385	0,4	-0,4
11 *I-IV*	M	11 663	137	393	-0,4	-0,7	1 963	413	-1,1	-0,8	924	426	-3,0	-4,2	8 776	385	0,4	-0,4
12 *I-IV*	M	11 214	126	391	-0,9	-1,2	1 857	409	-1,2	-1,6	729	420	-4,4	-5,7	8 628	385	-0,5	-0,7
10 *I*		11 861	101	411	0,2	0,5	2 023	433	-0,7	-0,5	1 109	444	-1,3	-1,1	8 729	401	0,7	0,9
II		11 970	100	414	0,1	-0,4	2 037	435	-0,5	-0,9	1 140	450	-2,3	-3,5	8 793	405	0,5	0,1
III		11 944	124	353	-0,7	-	2 032	361	-0,7	-0,4	1 094	388	-3,0	-4,0	8 819	346	-0,5	0,6
IV		11 821	137	402	-0,6	0,1	1 993	422	-0,9	-0,6	998	431	-1,2	-4,1	8 830	394	-0,5	0,7
11 *I*		11 743	132	410	0,4	0,2	1 983	435	-0,2	0,7	1 002	442	-1,8	-3,5	8 759	401	0,5	0,5
II		11 747	142	411	-0,3	-1,0	1 986	433	-0,8	-0,7	972	447	-2,9	-5,0	8 789	402	0,1	-0,6
III		11 660	134	351	-0,5	-1,1	1 968	365	-1,6	-1,6	911	383	-3,4	-4,0	8 781	345	0,1	-0,7
IV		11 502	142	400	-1,2	-1,0	1 915	420	-1,6	-1,7	812	431	-3,7	-4,2	8 776	393	0,9	-0,6
12 *I*		11 346	135	408	-0,8	-0,8	1 885	432	-1,5	-1,2	790	443	-4,2	-5,7	8 672	400	-0,3	-0,3
II		11 364	118	409	-0,5	-1,3	1 886	431	-0,8	-1,9	766	440	-3,8	-5,3	8 712	402	-0,1	-0,9
III		11 229	125	347	-1,0	-1,4	1 865	359	-1,2	-1,9	715	373	-4,3	-5,2	8 650	342	-0,7	-1,0
IV		10 916	...	400	-1,2	-1,1	1 792	416	-1,3	-1,3	645	425	-5,1	-6,7	8 479	394	-0,8	-0,6

a. Los datos a partir de enero de 2009 se basan en la nueva CNAE-09. Para reconstruir los datos de años anteriores se ha utilizado la doble codificación de la actividad económica del Fichero de Cuentas de Cotización de la Seguridad Social, de fecha 31 de enero de 2009.

24. EMPLEO Y SALARIOS
C) Estadísticas de empleo

24.15 Movimiento laboral registrado: demanda de empleo y paro por ramas de actividad

Fuente: Servicio Público de Empleo Estatal (SEPE)

Miles

		Demanda de empleo efectiva o pendiente (demandantes de empleo)	Demandantes de empleo no ocupados									Otros no ocupados	Demandantes de empleo ocupados	Demandantes de empleo con disponibiliad limitada
			Total	Paro registrado										
				Total	Sin empleo anterior	Han trabajado antes								
						Total	Agrícolas	No agrícolas						
								Total	Industria	Construcción	Servicios			
		1=2+12+13	2=3+11	3=4+5	4	5=6+7	6	7=8+9+10	8	9	10	11	12	13
18	M	4 572	3 525	3 279	287	2 992	153	2 839	287	283	2 268	246	834	213
19	M	4 470	3 387	3 149	271	2 878	146	2 732	271	259	2 202	238	858	225
20	M	6 943	3 973	3 710	307	3 403	175	3 228	307	303	2 619	263	2 656	313
21	M	6 201	3 834	3 565	315	3 250	172	3 078	286	281	2 511	269	2 003	364
21 *E-O*	M	6 457	3 928	3 649	325	3 324	177	3 147	291	286	2 569	278	2 150	379
22 *E-O*	M	4 413	3 209	2 983	249	2 735	144	2 591	244	236	2 112	225	933	271
21 *Oct*		5 153	3 497	3 257	280	2 977	156	2 821	264	255	2 302	240	1 354	301
Nov		4 992	3 412	3 183	272	2 910	150	2 760	257	250	2 253	230	1 286	294
Dic		4 849	3 321	3 106	256	2 850	146	2 705	258	258	2 188	215	1 247	281
22 *Ene*		4 711	3 343	3 123	246	2 877	148	2 729	256	251	2 222	220	1 090	277
Feb		4 686	3 339	3 112	249	2 862	155	2 707	253	243	2 211	227	1 065	281
Mar		4 536	3 335	3 109	256	2 853	156	2 696	255	249	2 193	226	918	283
Abr		4 380	3 242	3 023	256	2 766	147	2 619	250	242	2 127	219	859	279
May		4 252	3 151	2 923	248	2 675	138	2 537	242	232	2 063	228	826	275
Jun		4 250	3 102	2 881	249	2 631	147	2 484	235	227	2 022	222	877	270
Jul		4 326	3 116	2 884	242	2 642	148	2 494	233	228	2 033	233	947	263
Ago		4 360	3 150	2 924	241	2 683	141	2 542	238	233	2 071	226	945	265
Sep		4 270	3 175	2 942	246	2 696	134	2 562	238	228	2 095	233	837	258
Oct		4 355	3 134	2 915	252	2 663	123	2 540	237	224	2 079	219	961	261

24. EMPLEO Y SALARIOS
C) Estadísticas de empleo

24.16 Movimiento laboral registrado: ofertas y demandas de empleo, y colocaciones

Fuente: Servicio Público de Empleo Estatal (SEPE)

Miles

	Ofertas (Puestos de trabajo ofrecidos)				Demandas de empleo		Colocaciones		
	Altas	Bajas			Altas	Bajas	Total	Sin oferta previa	Con oferta previa
		Total	Por colocación	Por otras causas					
	1	2=3+4	3	4	5	6	7=8+9	8	9
18	596	512	458	54	8 763	9 102	22 198	21 741	457
19	584	523	463	60	9 098	9 097	22 445	21 987	458
20	452	415	357	58	11 743	9 292	16 035	15 694	341
21	536	471	417	54	7 892	10 621	19 263	18 872	390
21 *E-O*	448	383	341	42	6 489	8 887	15 701	15 383	318
22 *E-O*	522	427	376	51	7 453	8 075	16 028	15 682	346
21 *Oct*	50	41	36	5	812	949	1 919	1 885	34
Nov	53	46	41	5	756	932	1 920	1 881	39
Dic	36	43	36	7	646	802	1 642	1 608	34
22 *Ene*	39	36	31	5	784	920	1 583	1 554	29
Feb	47	37	31	6	698	708	1 409	1 380	29
Mar	57	51	46	5	756	888	1 587	1 544	43
Abr	44	36	32	4	622	773	1 408	1 379	30
May	72	45	40	5	695	820	1 674	1 638	36
Jun	64	50	45	5	794	791	1 784	1 744	40
Jul	49	51	46	5	771	700	1 700	1 659	41
Ago	44	36	32	4	622	773	1 408	1 379	30
Sep	52	41	34	6	877	957	1 828	1 797	31
Oct	52	46	40	6	834	744	1 644	1 607	37

24.17 Contratos de trabajo

Servicio Público de Empleo Estatal (SEPE) — *Miles*

		Total	Por modalidad de contratación												Por tipo de jornada	
			Indefinidos				De duración determinada								Completa	Parcial
			Total	Ordinario	Fomento contratación indefinida	Conversión indefinidos	Total	Obra o servicio	Eventuales por circunstancias de producción	Interinidad	Prácticas	Formación	Jubilación parcial y especial. Relevo.Discapacidad	Otros		
		=14+15 1=2+6=	2=3a5	3	4	5	6=6a13	7	8	9	10	11	12	13	14	15
17	M	1 792	161	104	...	57	1 631	690	784	130	9	4	6	8	1 154	638
18	M	1 857	190	121	...	70	1 667	690	819	131	9	4	7	7	1 193	665
19	M	1 876	180	110	...	70	1 696	683	862	130	7	3	4	7	1 205	671
20	M	1 328	129	78	...	51	1 199	520	565	99	4	2	4	5	912	416
21	M	1 615	176	103	...	73	1 439	583	724	112	7	3	4	6	1 063	552
21 *E-O*	M	1 568	166	101	...	65	1 402	576	697	110	7	2	4	6	1 033	535
22 *E-O*	M	1 552	595	473	...	122	957	130	660	128	6	3	5	26	891	661
21 *Sep*		1 923	217	151	...	66	1 706	726	829	124	11	1	6	8	1 203	720
Oct		1 892	198	131	...	67	1 694	694	853	122	8	4	5	7	1 182	710
Nov		2 021	283	130	...	153	1 738	671	915	128	7	5	5	6	1 309	712
Dic		1 681	174	94	...	80	1 507	573	799	116	5	4	5	6	1 119	561
22 *Ene*		1 596	239	160	...	78	1 357	482	691	166	6	3	4	6	1 102	494
Feb		1 444	317	214	...	102	1 127	388	584	140	6	2	4	3	937	507
Mar		1 660	514	324	...	190	1 147	378	604	143	6	4	5	6	1 033	627
Abr		1 433	699	513	...	186	734	43	555	110	4	3	4	16	771	662
May		1 618	730	601	...	129	888	7	698	139	3	3	6	32	882	736
Jun		1 743	784	642	...	141	960	2	777	126	7	5	5	38	931	812
Jul		1 629	686	559	...	127	943	2	775	114	9	3	5	36	884	744
Ago		1 264	507	421	...	86	758	1	624	91	4	2	4	32	719	546
Sep		1 639	776	672	...	104	863	1	675	124	7	2	6	48	869	770
Oct		1 496	697	620	...	77	799	1	614	128	5	5	5	40	786	710

24.18 Beneficiarios de prestaciones por desempleo

Servicio Público de Empleo Estatal (SEPE) y Ministerio de Empleo y Seguridad Social — *Miles y porcentajes*

		Total	Contributivas				Asistenciales					Rentas activas de inserción	Programa de activación de empleo (a)	Tasa de cobertura bruta del sistema de protección por desempleo
			Total	Desempleo total		Desempleo parcial	Total	Subsidio de desempleo	Eventuales agrícolas subsidiados					
				Del cual					Total	Según el nº de jornadas trabajadas en el mes				
				Total	Acogidos al pago único					Hasta siete	Más de siete			
		1=2+6+11+12	2=3+5	3	4	5	6=7+8	7	8=9+10	9	10	11	12	13
16	M	1 987	764	758	66	6	997	880	117	101	16	226	23	55,10
17	M	1 828	727	723	46	4	902	789	113	96	17	200	34	56,24
18	M	1 771	751	748	35	3	853	746	107	92	15	166	34	58,24
19	M	1 861	808	805	29	3	912	810	103	87	15	141	0	62,45
20	M	2 975	1 828	1 709	22	120	1 017	920	98	84	13	129	0	84,24
21	M	2 036	923	922	19	0	969	877	93	80	13	144	0	60,90
21 *E-S*	M	2 106	968	968	19	0	989	897	92	80	12	148	0	60,91
22 *E-S*	M	1 752	761	761	...	0	882	794	88	...	...	109	...	61,92
21 *Ago*		1 977	916	916	18	0	918	826	93	84	9	142	0	62,89
Sep		1 835	782	782	18	0	914	821	93	82	11	138	0	59,71
Oct		1 822	775	775	18	0	914	821	93	81	12	133	0	59,34
Nov		1 821	774	773	18	0	915	822	93	80	14	132	0	60,63
Dic		1 842	814	813	18	0	901	809	91	75	16	128	0	62,63
22 *Ene*		1 865	834	834	18	0	909	819	90	74	16	122	...	62,86
Feb		1 844	813	813	18	0	912	824	88	76	12	119	...	62,50
Mar		1 759	724	723	19	0	920	832	88	77	12	115	...	59,80
Abr		1 698	696	696	18	0	894	807	87	76	12	108	...	59,52
May		1 675	679	679	19	0	887	800	87	74	13	109	...	60,65
Jun		1 675	703	702	18	0	865	779	87	75	11	107	...	61,62
Jul		1 758	810	810	18	0	845	758	87	...	...	103	...	64,44
Ago		1 796	851	850	17	0	847	760	87	...	...	99	...	64,85
Sep		1 699	742	742	...	0	858	771	88	...	...	98	...	61,02

a. El Programa de Activación para el Empleo entra en vigor en 2015 y está regulado por el Real Decreto-Ley 16/2014. Este programa ha sido prorrogado hasta el 15 de abril de 2017 por el Real Decreto-ley 1/2016.

24. EMPLEO Y SALARIOS
D) Afiliados al, y pensiones del, Sistema de Seguridad Social

24.19 Afiliación fin de mes. Altas, Bajas y efectivos por regímenes

Fuente: Ministerio de Trabajo y Economía Social — *Miles*

		Altas laborales para el total de regímenes (a)		Bajas laborales para el total de regímenes (a)	Altas netas para el total de regímenes (a) (b)	Trabajadores afiliados										
			De ellas			Total	Según regímenes						Según sector de actividad			
							Régimen general (c)			Régimen especial minería del carbón	Régimen especial trabajadores autónomos	Régimen especial del mar	Agrario	Industria	Construcción	servicios (d)
			Iniciales				General	Sistema Especial Agrario	Sistema Especial Hogar							
		1	2	3	4=1-3	= 6 a 11 5= 12a 15	6	7	8	9	10	11	12	13	14	15
18	M	2 402	65	2 364	38	18 701	14 212	766	414	2	3 243	65	1 130	2 243	1 186	14 142
19	M	2 429	66	2 404	25	19 194	14 705	757	401	1	3 260	65	1 128	2 274	1 248	14 544
20	M	1 725	39	1 769	-44	18 767	14 336	739	379	1	3 249	62	1 112	2 229	1 223	14 203
21	M	2 091	63	2 035	56	19 274	14 770	734	381	1	3 301	62	1 107	2 263	1 283	14 622
21 *E-O*	M	2 060	64	1 990	70	19 186	14 710	733	382	1	3 298	62	1 107	2 260	1 282	14 537
22 *E-O*	M	1 967	77	1 940	28	19 992	15 505	699	374	1	3 325	63	1 070	2 316	1 326	15 279
21 *Oct*		2 539	69	2 433	106	19 700	15 222	708	382	1	3 326	62	1 080	2 292	1 308	15 020
Nov		2 397	64	2 108	289	19 727	15 229	734	380	1	3 322	61	1 104	2 302	1 313	15 008
Dic		2 096	52	2 419	-323	19 704	14 915	743	378	1	3 309	57	1 106	2 248	1 264	15 086
22 *Ene*		2 289	47	2 450	-161	19 535	15 061	732	376	1	3 307	58	1 096	2 285	1 296	14 858
Feb		1 811	52	1 679	132	19 662	15 191	719	376	1	3 314	60	1 086	2 294	1 313	14 969
Mar		2 020	64	1 901	119	19 764	15 295	716	376	1	3 316	60	1 083	2 297	1 310	15 074
Abr		2 045	69	1 762	282	20 098	15 585	736	378	1	3 336	62	1 107	2 312	1 322	15 358
May		2 253	89	2 162	91	20 174	15 649	744	376	1	3 340	64	1 119	2 318	1 336	15 401
Jun		2 442	145	2 639	-197	20 348	15 636	678	375	1	3 338	66	1 055	2 333	1 342	15 619
Jul		2 274	142	2 239	35	20 275	15 836	658	375	1	3 338	68	1 033	2 346	1 341	15 555
Ago		1 726	72	2 107	-381	19 866	15 455	655	369	1	3 319	66	1 028	2 326	1 322	15 189
Sep		2 814	85	2 458	356	20 054	15 624	679	368	1	3 319	63	1 053	2 326	1 334	15 340
Oct		-	-	-	-	20 144	15 714	671	371	1	3 325	62	1 041	2 328	1 349	15 427

a. Estos datos son provisionales para el año en curso.
b. Las altas netas no coinciden con la variación en el saldo de afiliados debido a que en las altas netas se cuentan relaciones laborales y en el saldo personas.
c. A partir del 1 de enero de 2012, los regímenes especiales Agrario y Empleados de Hogar se integran en el Régimen General y pasan a denominarse Sistema Especial Agrario y Sistema Especial Empleados de Hogar.
d. Incluye los afiliados para los que no consta actividad económica.

24. EMPLEO Y SALARIOS
D) Afiliados al, y pensiones del, Sistema de Seguridad Social

24.20 Pensiones en vigor

Fuente: Ministerio de Trabajo y Economía Social — *Miles de pensiones (primer día de cada mes)*

		Total	Altas iniciales	Bajas	Por tipo de pensión					Por tipo de régimen								Pro memoria: pensiones no contributivas	
					Jubilación	Incapacidad permanente	Viudedad	Orfandad	Favor familiar	General (b)	Minería del carbón	Agrario cuenta ajena (b)	Autónomos (a)	Empleados hogar (b)	Trabajadores del mar	Accidentes de trabajo y enfermedades profesionales	Seguro obligatorio de vejez e invalid. (SOVI)	Pensiones asistenciales y LISMI (c)	Jubilación e invalidez Ley 26/1990
		9a16 1=4a8=	2	3	4	5	6	7	8	9	10	11	12	13	14	15	16	17	18
17	M	9 515	47	38	5 826	947	2 360	340	41	6 799	66	...	1 948	...	128	225	331	11	455
18	M	9 623	49	38	5 929	952	2 360	340	42	6 918	65	...	1 957	...	126	242	314	10	453
19	M	9 740	47	38	6 038	958	2 362	340	43	7 043	64	...	1 970	...	125	241	297	8	453
20	M	9 782	44	43	6 094	953	2 353	340	43	7 106	63	...	1 971	...	124	239	279	7	450
21	M	9 854	49	39	6 165	950	2 354	341	44	7 198	62	...	1 974	...	122	221	261	6	447
21 *E-O*	M	9 843	50	41	6 156	949	2 353	341	44	7 186	62	...	1 973	...	122	224	262	6	447
22 *E-O*	M	9 935	...	...	6 246	951	2 351	332	44	7 295	61	...	1 977	...	120	203	245	5	446
21 *Sep*		9 872	45	41	6 180	951	2 354	343	44	7 219	62	...	1 976	...	121	203	257	6	446
Oct		9 881	53	36	6 190	950	2 355	341	44	7 229	62	...	1 976	...	121	203	256	6	446
Nov		9 899	56	39	6 206	951	2 357	341	44	7 245	62	...	1 979	...	121	203	255	6	446
Dic		9 917	29	24	6 219	954	2 358	342	44	7 262	62	...	1 981	...	121	203	254	6	446
22 *Ene*		9 922	58	68	6 227	952	2 357	241	44	7 268	62	...	1 981	...	121	203	253	6	449
Feb		9 912	54	44	6 228	950	2 349	341	44	7 265	61	...	1 978	...	121	203	251	6	446
Mar		9 923	48	43	6 235	952	2 350	342	44	7 277	61	...	1 979	...	120	203	249	6	446
Abr		9 930	47	38	6 239	952	2 351	343	44	7 285	61	...	1 979	...	120	203	248	5	445
May		9 919	50	40	6 234	951	2 347	342	44	7 282	61	...	1 977	...	120	203	243	5	445
Jun		9 936	45	40	6 247	952	2 350	342	44	7 299	61	...	1 977	...	120	203	243	5	446
Jul		9 946	45	44	6 254	952	2 352	343	44	7 310	61	...	1 977	...	120	203	243	5	447
Ago		9 949	42	41	6 258	952	2 351	343	44	7 315	61	...	1 976	...	119	203	241	5	447
Sep		9 950	46	37	6 262	950	2 350	343	44	7 320	60	...	1 975	...	119	203	240	5	445
Oct		9 959	...	...	6 273	949	2 352	341	45	7 330	60	...	1 975	...	119	204	239	5	445

a. A partir del 1 de enero de 2008 los pensionistas del Régimen Especial Agrario Cuenta Propia se integran en el Régimen Especial de Trabajadores Autónomos (Ley 18/2007 de 4 de julio).
b. A partir del 1 de enero de 2012, los trabajadores por cuenta ajena del Régimen Especial Agrario y del Régimen Especial de Empleados de Hogar pasan a integrarse en el Régimen General, como Sistemas Especiales, de acuerdo a lo establecido en la Ley 28/2011 de 22 de septiembre y la Ley 27/2011 de 1 de agosto, respectivamente.
c. Incluye a los beneficiarios de pensiones asistenciales y los acogidos al subsidio de garantía de ingresos mínimos de la Ley de Integración Social de Minusválidos (LISMI). Sin datos de pensiones asistenciales del País Vasco desde enero 2014. Sin datos del subsidio de garantía de ingresos mínimos del País Vasco y Navarra.

24. EMPLEO Y SALARIOS
D) Afiliados al, y pensiones del, Sistema de Seguridad Social

24.21 Cuantía media de las pensiones en vigor

Fuente: Instituto Nacional de la Seguridad Social (INSS) e Instituto de Mayores y Servicios Sociales (IMSERSO)

Euros/mes

		Total	Altas iniciales	Bajas	Por tipo de pensión: Jubilación	Incapacidad permanente	Viudedad	Orfandad	Favor familiar	Por tipo de régimen: General (b)	Minería del carbón	Agrario cuenta ajena (b)	Autónomos (a)	Empleados hogar (b)	Trabajadores del mar	Accidentes de trabajo y enfermedades profesionales	Seguro obligatorio de vejez e invalid. (SOVI)	Pro memoria: pensiones no contributivas: Pensiones asistenciales y LISMI (c)	Jubilación e invalidez Ley 26/1990
		9a16 1=4a8=	2	3	4	5	6	7	8	9	10	11	12	13	14	15	16	17	18
17	M	921	1 060	823	1 063	936	646	379	535	1 017	1 596	...	639	...	956	1 008	381	150	369
18	M	945	1 066	839	1 091	946	664	387	549	1 042	1 642	...	655	...	977	1 029	385	150	370
19	M	990	1 090	884	1 138	975	712	404	576	1 091	1 731	...	685	...	1 023	1 073	403	150	392
20	M	1 011	1 128	904	1 162	985	725	410	590	1 112	1 770	...	699	...	1 041	1 091	404	...	...
21	M	1 034	1 118	927	1 190	994	740	417	603	1 135	1 811	...	713	...	1 062	1 110	405	...	...
21 *E-O*	M	1 033	1 115	931	1 188	994	740	417	603	1 134	1 809	...	712	...	1 061	1 109	405	...	...
22 *E-O*	M	1 089	...	...	1 253	1 035	778	438	637	1 194	1 908	...	750	...	1 116	1 161	422	...	...
21 *Sep*		1 037	1 147	925	1 193	994	742	418	604	1 138	1 816	...	714	...	1 064	1 112	404	...	...
Oct		1 037	1 129	919	1 194	994	742	418	605	1 139	1 817	...	715	...	1 064	1 113	404	...	...
Nov		1 038	1 124	932	1 195	994	742	418	605	1 139	1 819	...	715	...	1 065	1 114	404	...	...
Dic		1 040	1 143	883	1 196	994	743	418	606	1 140	1 820	...	716	...	1 066	1 115	404	...	...
22 *Ene*		1 083	1 261	961	1 246	1 035	774	437	632	1 188	1 897	...	746	...	1 111	1 156	423	...	...
Feb		1 085	1 173	974	1 248	1 034	775	437	633	1 190	1 900	...	748	...	1 113	1 157	423	...	...
Mar		1 087	1 137	973	1 250	1 035	776	437	634	1 192	1 903	...	749	...	1 113	1 158	422	...	...
Abr		1 087	1 135	959	1 252	1 035	777	437	635	1 192	1 905	...	749	...	1 114	1 159	422	...	...
May		1 090	1 120	957	1 254	1 035	778	439	636	1 195	1 911	...	750	...	1 116	1 161	422	...	...
Jun		1 090	1 104	964	1 255	1 035	779	438	637	1 195	1 910	...	751	...	1 116	1 161	422	...	...
Jul		1 090	1 136	942	1 255	1 035	779	438	638	1 195	1 911	...	751	...	1 117	1 162	421	...	...
Ago		1 091	1 150	952	1 256	1 035	780	439	639	1 196	1 912	...	752	...	1 118	1 163	421	...	...
Sep		1 092	1 167	946	1 257	1 035	780	439	640	1 196	1 915	...	752	...	1 118	1 164	421	...	...
Oct		1 093	...	...	1 258	1 035	781	435	641	1 197	1 917	...	753	...	1 120	1 165	421	...	...

a. A partir del 1 de enero de 2008 los pensionistas del Régimen Especial Agrario Cuenta Propia se integran en el Régimen Especial de Trabajadores Autónomos (Ley 18/2007 de 4 de julio).

b. A partir del 1 de enero de 2012, los trabajadores por cuenta ajena del Régimen Especial Agrario y del Régimen Especial de Empleados de Hogar pasan a integrarse en el Régimen General, como Sistemas Especiales, de acuerdo a lo establecido en la Ley 28/2011 de 22 de septiembre y la Ley 27/2011 de 1 de agosto, respectivamente.

c. Incluye a los beneficiarios de pensiones asistenciales y los acogidos al subsidio de garantía de ingresos mínimos de la Ley de Integración Social de Minusválidos (LISMI). Sin datos de pensiones asistenciales del País Vasco desde enero 2014. Sin datos de subsidio de garantía de ingresos mínimos del País Vasco y Navarra.

24. EMPLEO Y SALARIOS
E) Convenios, conflictos y otras estadísticas laborales

24.22 Convenios según mes de inicio de efectos económicos (a)

Fuente: Ministerio de Trabajo y Economía Social

		Número de convenios según inicio de efectos: En el mes	Acumulados desde comienzo del año: Total	Ámbito superior a empresa	Empresa	Trabajadores afectados (en miles de personas): En el mes	Acumulados desde comienzo del año: Total	Ámbito superior a empresa	Empresa	Incremento salarial medio pactado (en porcentaje): En el mes: Total	Ámbito superior a empresa	Empresa	Acumulados desde comienzo del año: Total	Ámbito superior a empresa	Empresa	Pro memoria: Incremento salarial medio pactado en convenios según mes de registro (datos acumulados) (b): Total (c)	Año de firma anterior al de efectos económicos	Año de firma igual al de efectos económicos	Año de firma posterior al de efectos económicos
		1	2=3+4	3	4	5	6=7+8	7	8	9	10	11	12	13	14	15	16	17	18
18		...	5 589	1 176	4 413	...	11 424	10 566	858	...	...	...	1,71	1,74	1,41	1,73	1,54	2,05	1,53
19		...	5 540	1 155	4 385	...	11 398	10 476	922	...	...	...	2,23	2,25	2,01	2,24	2,07	2,84	1,73
20		...	4 915	1 066	3 849	...	10 701	9 913	788	...	...	...	1,74	1,76	1,49	1,74	2,03	1,06	0,96
21	P	...	3 857	941	2 916	...	9 751	9 101	650	...	...	...	1,52	1,56	1,15	1,72	1,83	1,57	1,96
21 *Jul*	P	40	3 756	910	2 846	280	9 268	8 639	628	1,21	1,21	1,09	1,49	1,52	1,16	1,54	1,52	1,58	...
Ago	P	11	3 767	914	2 853	16	9 284	8 655	629	1,90	1,91	1,44	1,49	1,52	1,16	1,50	1,50	1,50	...
Sep	P	39	3 806	930	2 876	355	9 639	9 006	633	2,40	2,40	2,08	1,53	1,56	1,17	1,46	1,49	1,39	...
Oct	P	20	3 826	938	2 888	79	9 718	9 076	642	1,73	1,90	0,49	1,53	1,56	1,16	1,55	1,48	1,68	...
Nov	P	16	3 842	938	2 904	2	9 720	9 076	644	1,38	...	1,38	1,53	1,56	1,16	1,49	1,47	1,51	...
Dic	P	15	3 857	941	2 916	31	9 751	9 101	650	0,32	0,38	0,09	1,52	1,56	1,15	1,47	1,47	1,48	...
22 *Ene*	P	2 661	2 661	664	1 997	7 576	7 576	7 105	472	2,65	2,64	2,81	2,65	2,64	2,81	2,01	2,01	6,00	...
Feb	P	5	2 666	664	2 002	0	7 576	7 105	472	2,05	...	2,05	2,65	2,64	2,81	2,26	2,26	2,59	...
Mar	P	13	2 679	664	2 015	20	7 596	7 105	492	6,51	...	6,51	2,66	2,64	2,96	2,36	2,36	2,39	...
Abr	P	38	2 717	671	2 046	175	7 771	7 272	499	2,40	2,39	2,59	2,65	2,63	2,95	2,40	2,42	2,10	...
May	P	8	2 725	672	2 053	2	7 773	7 274	499	3,68	4,00	2,62	2,65	2,63	2,95	2,42	2,42	2,49	...
Jun	P	17	2 742	676	2 066	77	7 850	7 348	502	2,89	2,95	0,91	2,66	2,64	2,94	2,45	2,44	2,58	...
Jul	P	25	2 767	684	2 083	59	7 909	7 403	506	1,95	1,87	2,90	2,65	2,63	2,94	2,56	2,52	2,81	...
Ago	P	6	2 773	685	2 088	7	7 915	7 409	507	0,64	0,50	1,86	2,65	2,63	2,94	2,60	2,55	2,90	...
Sep	P	13	2 786	687	2 099	44	7 959	7 451	508	1,07	1,08	0,95	2,64	2,62	2,94	2,61	2,55	2,88	...
Oct	P	10	2 796	691	2 105	61	8 019	7 510	509	1,29	1,28	2,50	2,63	2,61	2,94	2,64	2,57	2,90	...

a. La información de convenios registrados en 2013 con efectos económicos en 2013 no es homogénea con la del mismo periodo del año anterior.

b. Los datos anuales incluyen los convenios registrados después de diciembre de cada año; por este motivo, los datos acumulados al mes de diciembre no coinciden con los anuales.

c. Los datos anuales incluyen los convenios registrados después de diciembre de cada año y tienen incorporadas las revisiones por 'cláusula de garantía salarial'; por este motivo, los datos acumulados al mes de diciembre no coinciden con los anuales.

24. EMPLEO Y SALARIOS
E) Convenios, conflictos y otras estadísticas laborales

24.23 Convenios según mes de registro y año del inicio de efectos económicos (a)

Fuente: Ministerio de Trabajo y Economía Social

Datos acumulados

		Convenios	Trabajadores afectados (en miles de personas)						Aumento salarial medio pactado (en porcentaje) (b)						Jornada media por trabajador (horas/año)				
			Total	Pro memoria: asalariados EPA	Por ramas de actividad				Total	Pro memoria: coste salarial por trabajador y mes (tasa inter-anual)	Por ramas de actividad				Total	Por ramas de actividad			
					Agrícola	No agrícola: Industria	No agrícola: Construcción	No agrícola: Servicios			Agrícola	No agrícola: Industria	No agrícola: Construcción	No agrícola: Servicios		Agrícola	No agrícola: Industria	No agrícola: Construcción	No agrícola: Servicios
		1	2=4 a 7	3	4	5	6	7	8	9	10	11	12	13	14	15	16	17	18
17		5 741	10 855	15 715	686	2 567	851	6 751	1,46	0,47	1,06	1,46	1,90	1,44	1 744	1 767	1 753	1 742	1 738
18		5 589	11 424	16 234	693	2 636	658	7 436	1,73	0,93	1,30	1,87	1,98	1,71	1 741	1 741	1 751	1 737	1 738
19		5 540	11 398	16 671	495	2 661	812	7 430	2,24	1,79	1,69	1,95	2,22	2,39	1 749	1 736	1 752	1 738	1 750
20		4 916	10 710	16 109	564	2 781	773	6 592	1,74	-0,68	2,01	1,53	2,23	1,74	1 736	1 738	1 752	1 735	1 730
21	P	3 812	9 703	16 626	454	2 672	662	5 916	1,72	5,07	1,95	1,66	2,49	1,65	1 732	1 748	1 752	1 735	1 722
21 *Jul*	P	2 246	5 261	16 917	288	1 292	494	3 186	1,54	5,02	1,12	1,37	2,39	1,51	1 741	1 711	1 744	1 734	1 744
Ago	P	2 349	5 562	16 917	288	1 390	499	3 384	1,50	5,02	1,12	1,33	2,38	1,47	1 741	1 711	1 745	1 734	1 743
Sep	P	2 467	6 178	16 917	288	1 641	499	3 749	1,46	5,02	1,12	1,29	2,38	1,43	1 722	1 711	1 748	1 734	1 709
Oct	P	2 603	6 502	16 974	375	1 704	528	3 896	1,55	5,07	2,04	1,28	2,39	1,51	1 724	1 726	1 748	1 734	1 712
Nov	P	2 757	7 340	16 974	397	2 049	581	4 314	1,49	5,07	2,00	1,19	2,40	1,46	1 729	1 728	1 752	1 734	1 718
Dic	P	2 886	7 677	16 974	402	2 081	607	4 587	1,47	5,07	1,99	1,18	2,41	1,43	1 730	1 729	1 752	1 734	1 719
22 *Ene*	P	1 554	4 143	16 929	59	1 472	30	2 582	2,01	5,18	1,67	2,05	1,60	2,00	1 752	1 776	1 754	1 713	1 751
Feb	P	1 694	4 383	16 929	82	1 513	19	2 769	2,26	5,18	1,55	2,74	4,90	2,00	1 752	1 778	1 754	1 718	1 750
Mar	P	1 892	4 938	16 929	85	1 637	51	3 165	2,36	5,18	1,58	3,06	3,15	2,00	1 747	1 777	1 754	1 728	1 742
Abr	P	2 037	5 376	17 304	85	1 685	51	3 555	2,40	4,34	1,78	3,11	3,15	2,07	1 740	1 777	1 753	1 729	1 733
May	P	2 198	5 805	17 304	90	1 736	51	3 928	2,42	4,34	2,07	3,11	3,15	2,12	1 724	1 776	1 753	1 729	1 710
Jun	P	2 314	6 178	17 304	184	1 872	52	4 071	2,45	4,34	2,33	3,10	3,15	2,16	1 727	1 779	1 753	1 728	1 712
Jul	P	2 428	6 873	17 403	197	2 171	127	4 378	2,56	...	2,31	3,16	3,06	2,27	1 730	1 780	1 753	1 733	1 716
Ago	P	2 540	7 119	17 403	197	2 182	128	4 612	2,60	...	2,31	3,16	3,06	2,34	1 730	1 780	1 753	1 733	1 717
Sep	P	2 674	7 588	17 403	214	2 238	180	4 956	2,61	...	2,46	3,18	3,07	2,35	1 731	1 781	1 753	1 732	1 720
Oct	P	2 801	8 021	...	215	2 270	435	5 101	2,64	...	2,46	3,18	3,03	2,37	1 732	1 781	1 753	1 734	1 720

a. Los datos anuales incluyen los convenios registrados después de diciembre de cada año y la cláusula de salvaguarda; por este motivo, los datos acumulados al mes de diciembre no coinciden con los anuales.

b. La información de convenios registrados en 2013 con efectos económicos en 2013 no es homogénea con la del mismo periodo del año anterior.

24. EMPLEO Y SALARIOS
E) Convenios, conflictos y otras estadísticas laborales

24.24 Conflictos laborales y regulación de empleo

Fuente: Ministerio de Trabajo y Economía Social

		Conflictos laborales (a) (b)			Trabajadores afectados por regulación de empleo (número de personas)											
						Despido colectivo (ERE) (c)					Suspensión de contrato y reducción de jornada (c)					
												del cual				
		Número de huelgas	Participantes (miles)	Jornadas no trabajadas (miles)	Total	Total	Agricultura	Industria	Construcción	Servicios	Total	Suspensión de contrato	Agricultura	Industria	Construcción	Servicios
		1	2	3	4	5	6	7	8	9	10	11	12	13	14	15
18		1 053	377 989	908	72 896	19 957	189	5 554	689	13 525	52 939	49 329	954	39 446	889	11 650
19		1 279	350 556	858	88 927	30 871	136	9 036	1 387	20 312	58 056	55 285	693	43 139	856	13 368
20		704	172 545	5411	017 789	8 614	...	...	...	3 163	...	...	...	118 538	23 421	859 773
21		861	228 388	423	51 238	14 840	...	...	...	13 571	...	...	...	...	...	29 403
21 *E-S*		455	149	283	47 467	13 048	...	...	...	11 779	34 419	...	...	4 535	...	27 562
22 *E-S*	P	...	...	...	211 519	15 956	...	3 574	506	11 737	195 563	165 600	645	124 808	2 314	67 796
21 *Jul*		73	9 081	28	10 217	1 656	...	158	...	1 498	8 561	...	...	1 236	1 049	6 276
Ago		36	3 494	18	2 861	2 251	...	87	...	2 164	610	...	...	29	...	581
Sep		49	6 740	8	2 553	1 516	...	...	...	1 516	1 037	...	...	772	...	265
Oct		67	14 234	23	827	539	...	...	...	539	288	...	...	...	...	288
Nov		77	47 251	58	703	276	...	...	...	276	427	...	...	...	...	427
Dic		86	35 396	59	2 241	977	...	...	...	977	1 264	...	...	70	68	1 126
22 *Ene*	P	60	7 264	14	23 131	2 020	4	341	105	1 570	21 111	19 535	54	11 751	118	9 188
Feb	P	85	14 677	28	28 703	2 085	24	220	25	1 816	26 618	21 854	40	17 725	220	8 633
Mar	P	98	29 488	107	56 798	1 792	10	338	45	1 399	55 006	44 786	51	31 985	845	22 125
Abr	P	94	7 664	20	45 301	1 248	...	438	120	690	44 053	36 762	40	29 697	395	13 921
May	P	112	13 248	41	13 857	2 064	...	325	70	1 669	11 793	9 196	50	7 505	174	4 064
Jun	P	104	35 891	98	14 039	2 014	44	605	46	1 319	12 025	10 825	90	8 973	165	2 797
Jul	P	110	20 787	45	9 463	2 663	57	665	10	1 931	6 800	5 435	216	4 121	215	2 248
Ago	P	47	2 198	11	7 678	1 355	...	524	19	812	6 323	5 925	42	4 989	31	1 261
Sep	P	...	...	...	12 549	715	...	118	66	531	11 834	11 282	62	8 062	151	3 559

a. No se incluyen datos sobre la Huelga del Sector Administración Pública y Sector Interinos Docentes Enseñanza No Universitaria de 8 de junio 2010, la Huelga de Educación Pública y Privada de 22 de mayo de 2012 y las Huelgas Generales de 29 de septiembre de 2010 y 29 de marzo y 14 de noviembre de 2012.

b. Los datos acumulados se ofrecen regularizados. Este proceso no se aplica a las jornadas no trabajadas, que siempre se obtienen por suma. La metodología está disponible en http://www.empleo.gob.es/estadisticas/hue/notas_metodologicas.pdf.

c. Hasta diciembre de 2008, CNAE 1993; desde enero de 2009, CNAE 2009.

24. EMPLEO Y SALARIOS
F) Encuesta trimestral de coste laboral

24.25 Coste laboral. Resumen

Fuente: Instituto Nacional de Estadística — *Euros*

		Por trabajador							Por hora efectiva				Pro memoria		
		Coste laboral							Coste laboral		Coste salarial		Indemnización por trabajador despedido	Salario mínimo interprofesional	
		Total	Coste salarial		Otros costes no salariales				Total	Por hora extra	Total	Ordinario		Euros por día	Euros por mes
			Del cual												
			Total	Ordinario	Total	Percepciones no salariales	Cotizaciones obligatorias	Subven. y bonif. a la Seg. Social							
		1	2	3	4	5	6	7	8	9	10	11	12	13	14
16	M	2 541	1 898	1 636	644	71	588	15	19,77	15,90	14,76	12,74	8 136	21,84	655,20
17	M	2 547	1 900	1 639	647	68	593	14	19,79	15,82	14,76	12,74	8 569	23,59	707,70
18	M	2 573	1 919	1 658	654	68	599	13	20,02	15,86	14,93	12,91	7 504	24,53	735,90
19	M	2 631	1 955	1 694	676	67	622	13	20,53	15,91	15,26	13,22	7 448	30,00	900,00
20	M	2 573	1 904	1 643	669	70	611	13	21,85	17,14	16,17	13,95	8 789	31,66	950,00
21	MP	2 724	2 023	1 751	701	72	643	13	21,73	17,24	16,14	13,98	9 336	31,66	950,00
21 *I-II*	MP	2 686	1 986	1 724	700	75	637	12	21,16	17,46	15,65	13,59	9 709	31,66	950,00
22 *I-II*	MP	2 800	2 080	1 797	720	69	665	14	21,22	17,89	15,76	13,62	8 130	32,17	965,00
19 *III*		2 554	1 877	1 710	677	62	627	12	21,11	15,36	15,52	14,14	5 303	30,00	900,00
IV		2 755	2 075	1 702	680	70	626	17	21,56	16,12	16,24	13,32	7 710	30,00	900,00
20 *I*		2 570	1 890	1 694	681	67	624	11	19,93	16,69	14,65	13,14	5 438	31,66	950,00
II		2 443	1 804	1 498	639	76	575	12	22,86	17,96	16,88	14,02	8 427	31,66	950,00
III		2 525	1 859	1 689	666	66	612	12	21,95	16,49	16,16	14,69	10 015	31,66	950,00
IV		2 752	2 061	1 692	691	73	635	16	22,66	17,43	16,97	13,93	11 276	31,66	950,00
21 *I*	P	2 606	1 908	1 713	698	74	634	10	20,63	17,46	15,11	13,56	9 087	31,66	950,00
II	P	2 766	2 064	1 736	702	76	639	13	21,68	17,45	16,18	13,61	10 332	31,66	950,00
III	P	2 649	1 952	1 777	697	65	644	13	21,89	16,72	16,13	14,68	8 932	31,66	950,00
IV	P	2 875	2 166	1 780	709	72	653	17	22,72	17,32	17,12	14,07	8 996	31,66	950,00
22 *I*	P	2 729	2 007	1 786	722	71	664	13	20,64	17,89	15,17	13,50	10 356	32,17	965,00
II	P	2 872	2 154	1 808	718	67	666	14	21,80	17,88	16,35	13,73	5 905	32,17	965,00

24. EMPLEO Y SALARIOS
F) Encuesta Trimestral de Coste Laboral

24.26 Coste laboral por trabajador y mes. Por ramas de actividad (CNAE 2009)

Instituto Nacional de Estadística y Ministerio de Agricultura, Pesca y Alimentación — *Euros*

		Coste laboral				Coste salarial								Pro memoria: Índice de coste salarial en la agricultura 1985=100
						Total		Industria		Construcción		Servicios		
							Del cual		Del cual		Del cual		Del cual	
		Total	Industria	Construcción	Servicios	Total	Ordinario	Total	Ordinario	Total	Ordinario	Total	Ordinario	
		1	2	3	4	5	6	7	8	9	10	11	12	13
16	M	2 541	3 045	2 622	2 443	1 898	1 636	2 266	1 898	1 855	1 607	1 832	1 590	382,8
17	M	2 547	3 065	2 605	2 448	1 900	1 639	2 279	1 909	1 843	1 606	1 834	1 592	384,6
18	M	2 573	3 085	2 632	2 476	1 919	1 658	2 289	1 926	1 870	1 618	1 856	1 613	382,5
19	M	2 631	3 132	2 677	2 538	1 955	1 694	2 315	1 949	1 901	1 642	1 895	1 652	388,9
20	M	2 573	3 049	2 650	2 482	1 904	1 643	2 232	1 879	1 885	1 625	1 847	1 603	394,9
21	MP	2 724	3 182	2 738	2 641	2 023	1 751	2 335	1 973	1 935	1 701	1 974	1 716	402,2
21 *I-II*	MP	2 686	3 163	2 707	2 599	1 986	1 724	2 311	1 967	1 903	1 693	1 934	1 683	399,8
22 *I-II*	MP	2 800	3 249	2 823	2 721	2 080	1 797	2 397	2 023	2 011	1 737	2 031	1 763	...
19 *III*		2 554	3 016	2 566	2 470	1 877	1 710	2 208	1 948	1 789	1 649	1 824	1 672	385,1
IV		2 755	3 292	2 868	2 651	2 075	1 702	2 466	1 958	2 085	1 651	2 005	1 661	390,9
20 *I*		2 570	3 040	2 535	2 489	1 890	1 694	2 218	1 953	1 748	1 641	1 842	1 652	395,6
II		2 443	2 886	2 601	2 353	1 804	1 498	2 098	1 703	1 879	1 511	1 747	1 461	392,3
III		2 525	2 976	2 561	2 442	1 859	1 689	2 169	1 910	1 798	1 668	1 808	1 651	394,2
IV		2 752	3 295	2 904	2 645	2 061	1 692	2 442	1 948	2 117	1 681	1 990	1 647	397,7
21 *I*	P	2 606	3 100	2 575	2 519	1 908	1 713	2 248	1 973	1 772	1 676	1 857	1 669	400,8
II	P	2 766	3 225	2 839	2 679	2 064	1 736	2 374	1 961	2 035	1 709	2 011	1 698	398,7
III	P	2 649	3 060	2 642	2 576	1 952	1 777	2 228	1 978	1 840	1 713	1 911	1 746	403,0
IV	P	2 875	3 342	2 896	2 790	2 166	1 780	2 489	1 982	2 094	1 707	2 114	1 750	406,3
22 *I*	P	2 729	3 145	2 650	2 663	2 007	1 786	2 292	2 007	1 841	1 721	1 970	1 752	...
II	P	2 872	3 353	2 997	2 779	2 154	1 808	2 502	2 039	2 182	1 753	2 092	1 773	...

24. EMPLEO Y SALARIOS
F) Encuesta Trimestral de Coste Laboral

24.27 Coste salarial por hora efectiva. Por ramas de actividad (CNAE 2009)

Fuente: Instituto Nacional de Estadística — *Euros*

		Total ramas de actividad			Industria			Construcción			Servicios		
		Total	Tiempo completo	Tiempo parcial	Total	Tiempo completo	Tiempo parcial	Total	Tiempo completo	Tiempo parcial	Total	Tiempo completo	Tiempo parcial
		1	2	3	4	5	6	7	8	9	10	11	12
16	M	14,76	15,51	10,31	16,28	16,56	11,13	12,90	13,01	10,82	14,59	15,48	10,25
17	M	14,76	15,49	10,41	16,39	16,68	11,11	12,77	12,85	11,06	14,59	15,46	10,36
18	M	14,93	15,67	10,61	16,46	16,76	11,28	12,97	13,04	11,39	14,79	15,67	10,56
19	M	15,26	15,99	10,96	16,73	17,02	11,71	13,19	13,25	11,95	15,14	16,03	10,89
20	M	16,17	16,85	11,57	17,28	17,56	12,12	13,72	13,77	12,61	16,17	17,01	11,51
21	MP	16,14	16,85	11,46	17,20	17,45	12,26	13,56	13,61	12,34	16,16	17,04	11,39
21 *I-II*	MP	15,65	16,30	11,19	16,44	16,66	11,80	13,02	13,07	11,78	15,73	16,56	11,14
22 *I-II*	MP	15,76	16,47	11,26	16,71	16,96	11,64	13,60	13,69	11,75	15,77	16,65	11,22
19 *III*		15,52	16,29	11,08	17,51	17,83	11,99	13,00	13,03	12,37	15,36	16,28	11,00
IV		16,24	17,03	11,63	17,81	18,11	12,53	14,68	14,76	12,99	16,06	17,01	11,55
20 *I*		14,65	15,27	10,70	15,59	15,83	11,24	11,94	11,97	11,37	14,71	15,48	10,65
II		16,88	17,53	11,98	17,80	18,09	12,39	14,82	14,87	13,51	16,87	17,67	11,91
III		16,16	16,89	11,49	17,60	17,91	12,07	13,04	13,07	12,26	16,17	17,07	11,44
IV		16,97	17,71	12,11	18,12	18,42	12,79	15,07	15,15	13,30	16,91	17,81	12,04
21 *I*	P	15,11	15,69	11,01	15,87	16,07	11,52	12,11	12,14	11,34	15,23	15,97	10,97
II	P	16,18	16,91	11,36	17,00	17,25	12,08	13,92	14,00	12,22	16,22	17,14	11,30
III	P	16,13	16,87	11,41	17,58	17,84	12,39	13,33	13,37	12,36	16,10	17,01	11,33
IV	P	17,12	17,91	12,06	18,35	18,62	13,03	14,88	14,94	13,45	17,08	18,05	11,97
22 *I*	P	15,17	15,82	10,95	15,87	16,09	11,37	12,38	12,45	10,89	15,28	16,10	10,92
II	P	16,35	17,12	11,56	17,54	17,83	11,90	14,82	14,92	12,61	16,26	17,19	11,52

24. EMPLEO Y SALARIOS
F) Encuesta Trimestral de Coste Laboral

24.28 Tiempo de trabajo efectivo por trabajador y mes. Por ramas de actividad (CNAE 2009) y tipo de jornada

Fuente: Instituto Nacional de Estadística — *Horas efectivas*

		Total ramas de actividad				Industria			Construcción			Servicios		
		Total	Del cual Extras	Tiempo completo	Tiempo parcial	Total	Tiempo completo	Tiempo parcial	Total	Tiempo completo	Tiempo parcial	Total	Tiempo completo	Tiempo parcial
		1	2	3	4	5	6	7	8	9	10	11	12	13
16	M	129	0,63	145	78	140	145	80	144	151	77	126	144	78
17	M	129	0,65	145	78	140	145	81	145	151	78	126	144	78
18	M	129	0,68	145	78	139	145	84	144	150	78	126	144	78
19	M	128	0,73	144	78	139	144	82	144	150	79	125	144	78
20	M	118	0,55	133	68	130	135	76	138	143	74	115	132	67
21	MP	125	0,63	139	75	136	141	79	143	148	80	122	138	75
21 *I-II*	MP	127	0,60	142	73	141	146	80	146	152	81	123	140	73
22 *I-II*	MP	132	0,65	147	80	144	148	86	148	152	89	129	146	79
19 *III*		121	0,80	134	78	126	131	78	138	143	74	119	134	78
IV		128	0,80	144	77	139	144	82	142	147	80	125	144	77
20 *I*		129	0,70	146	73	142	148	80	146	152	80	125	145	73
II		107	0,40	122	55	118	123	67	127	132	63	104	121	54
III		115	0,50	128	71	123	128	75	138	143	74	112	126	70
IV		122	0,60	136	71	135	140	82	141	145	81	118	135	70
21 *I*	P	126	0,60	142	71	142	147	79	146	152	79	122	140	71
II	P	128	0,60	143	75	140	145	81	146	151	83	124	141	75
III	P	121	0,60	133	78	127	131	77	138	143	78	119	132	78
IV	P	127	0,70	141	77	136	140	81	141	145	82	124	141	76
22 *I*	P	132	0,60	148	79	145	150	85	149	153	87	129	147	78
II	P	132	0,70	147	81	143	147	87	147	152	91	129	146	81

CAPÍTULO 25 PRECIOS

25. PRECIOS — 25.1 General y por grupos de gasto

A) Índice de Precios de Consumo

Fuente: Instituto Nacional de Estadística — *Año Base 2021=100*

		Índice general	Alimentos, y bebidas no alcohólicas	Bebidas alcohólicas y tabaco	Vestido y calzado	Vivienda (a)	Menaje (b)	Sanidad	Transporte	Comunicaciones	Ocio y cultura	Enseñanza	Hoteles, cafes y restaurantes	Otros bienes y servicios
		1	2	3	4	5	6	7	8	9	10	11	12	13
19	M	97,3	95,9	99,2	98,1	93,3	98,7	99,0	96,9	104,3	100,5	99,3	98,1	97,6
20	M	97,0	98,2	99,7	99,0	90,0	99,1	99,3	93,2	103,1	99,8	99,8	99,1	99,0
21	M	100,0	100,0	100,0	100,0	100,1	100,0	100,0	100,0	100,0	100,0	100,0	100,0	100,0
19		98,1	96,9	98,9	107,3	91,5	99,1	99,2	97,6	104,0	101,2	99,9	98,1	98,2
20		97,6	98,0	99,2	108,3	91,4	99,5	99,6	93,3	99,8	99,6	99,6	98,4	99,4
21		104,0	102,9	100,8	109,4	112,7	101,5	100,5	103,5	99,4	101,3	100,8	101,5	100,9
21	*Jul*	99,3	99,5	99,5	92,2	98,1	99,7	100,1	100,7	100,1	100,3	99,7	100,4	100,0
	Ago	99,7	99,8	99,6	91,1	100,3	99,6	100,1	101,0	100,1	101,0	99,7	100,9	100,0
	Sep	100,6	99,7	100,1	96,0	103,8	99,9	100,2	101,4	100,2	100,3	100,3	100,8	100,1
	Oct	102,4	101,0	100,8	106,7	108,0	100,5	100,2	103,4	99,5	100,4	100,7	100,9	100,3
	Nov	102,7	101,6	100,9	111,7	105,8	101,0	100,3	104,5	99,5	100,1	100,8	101,0	100,7
	Dic	104,0	102,9	100,8	109,4	112,7	101,5	100,5	103,5	99,4	101,3	100,8	101,5	100,9
22	*Ene*	103,6	103,6	101,3	95,1	112,6	102,1	100,5	105,5	99,7	100,4	100,8	101,5	101,3
	Feb	104,4	104,5	102,2	93,7	113,3	102,7	100,6	108,4	99,6	101,0	100,8	102,2	101,9
	Mar	107,6	105,7	102,8	97,3	124,2	103,6	100,9	116,0	99,6	100,8	100,8	103,2	102,4
	Abr	107,4	109,3	103,1	105,6	114,7	105,2	101,1	110,5	100,1	102,3	100,8	104,9	102,9
	May	108,3	110,7	103,1	108,4	113,8	106,0	101,1	113,6	100,0	101,6	100,8	105,7	103,2
	Jun	110,3	112,6	103,6	107,8	117,7	106,7	101,1	119,2	99,9	102,8	100,8	107,1	103,7
	Jul	110,0	113,0	104,0	96,8	120,8	106,9	101,2	117,0	97,9	104,0	100,9	108,1	103,7
	Ago	110,3	113,5	104,2	96,2	125,1	107,2	101,2	112,6	97,9	105,1	100,9	108,5	104,0
	Sep	109,5	114,0	104,4	99,7	118,6	107,7	101,3	111,0	97,7	103,7	101,5	108,7	104,1
	Oct	109,9	116,6	104,6	108,2	110,8	108,6	101,3	112,6	97,6	103,5	102,2	108,9	104,6

Nota:

a. Vivienda, agua, electricidad, gas y otros combustibles

b. Muebles, artículos del hogar y artículos para el mantenimiento corriente del hogar

25. PRECIOS — 25.2 General y por grupos especiales

A) Índice de Precios de Consumo

Fuente: Instituto Nacional de Estadística — *Año Base 2021=100*

			Alimentos, bebidas y tabaco			No alimenticios					Otros Índices especíales			
							Bienes industriales							
		Índice general	General alimentos	Sin elaborar	Elaborados	General no alimenticios	General industriales	Productos energéticos	Sin productos energéticos	Servicios	No energéticos	IPSEBENE (a)	No alimenticios sin energía	Bienes industriales duraderos
		1	2	3	4	5	6	7	8	9	10	11	12	13
19	M	97,3	96,3	94,2	97,5	97,6	96,4	91,3	99,2	98,7	98,1	98,6	98,9	99,6
20	M	97,0	98,4	97,7	98,7	96,6	93,5	82,5	99,4	99,4	99,1	99,2	99,4	99,1
21	M	100,0	100,0	100,0	100,0	100,0	100,0	100,1	100,0	100,0	100,0	100,0	100,0	100,0
19		97,3	96,3	94,2	97,5	97,6	96,4	91,3	99,2	98,7	98,1	98,6	98,9	99,6
20		97,0	98,4	97,7	98,7	96,6	93,5	82,5	99,4	99,4	99,1	99,2	99,4	99,1
21		100,0	100,0	100,0	100,0	100,0	100,0	100,1	100,0	100,0	100,0	100,0	100,0	100,0
21	*Jul*	99,3	99,5	98,9	99,8	99,2	98,0	98,6	97,8	100,3	99,4	99,5	99,4	99,4
	Ago	99,7	99,7	99,1	100,0	99,7	98,9	101,2	97,6	100,6	99,5	99,6	99,5	99,7
	Sep	100,6	99,7	98,8	100,2	100,9	101,4	105,9	99,0	100,3	99,8	99,9	99,8	100,1
	Oct	102,4	101,0	101,5	100,7	102,9	105,7	112,6	101,9	100,4	101,0	100,9	101,0	100,4
	Nov	102,7	101,5	102,2	101,2	103,2	106,1	111,0	103,5	100,4	101,6	101,5	101,6	100,9
	Dic	104,0	102,7	103,8	102,0	104,4	108,3	117,8	103,1	100,8	102,0	101,8	101,7	101,2
22	*Ene*	103,6	103,3	104,1	102,9	103,7	106,6	119,2	100,0	100,9	101,4	101,1	100,6	101,9
	Feb	104,4	104,2	104,0	104,3	104,5	107,8	122,8	100,1	101,4	101,9	101,7	100,9	102,4
	Mar	107,6	105,4	105,5	105,3	108,4	115,7	145,2	101,5	101,8	102,8	102,5	101,7	102,9
	Abr	107,4	108,6	109,6	108,0	107,0	111,4	125,5	104,2	102,8	104,9	104,4	103,4	103,7
	May	108,3	109,7	110,1	109,6	107,8	112,9	127,9	105,3	103,0	105,6	105,1	103,9	104,3
	Jun	110,3	111,5	113,1	110,7	109,8	116,6	139,0	105,6	103,8	106,5	105,8	104,5	104,7
	Jul	110,0	111,9	112,1	111,7	109,3	114,9	139,3	103,0	104,3	106,2	105,5	103,8	104,7
	Ago	110,3	112,4	111,9	112,6	109,5	114,8	139,0	103,1	104,7	106,5	105,9	104,1	104,7
	Sep	109,5	112,8	112,5	113,0	108,3	112,8	129,7	104,3	104,2	106,8	106,1	104,3	105,5
	Oct	109,9	115,1	117,0	114,2	108,0	112,1	121,7	106,8	104,2	108,1	107,1	105,2	106,0

a. General sin alimentos no elaborados ni productos energéticos

25.3 General y resumen

Suente: Instituto Nacional de Estadística — *Año Base 2015=100*

			Por ramas de actividad (CNAE 2009)				Por destino económico de los bienes					
		Índice general	Extractivas	Manufactureras	Suministro de energía eléctrica y gas	Suministro de agua	Energía	Bienes de equipo	Bienes intermedios	Bienes de consumo		
										Total	Duradero	No duradero
		1	2	3	4	5	6	7	8	9	10	11
16	M	96,9	98,4	98,2	89,9	100,6	89,2	100,6	98,5	100,2	101,2	100,2
17	M	101,1	98,9	102,0	96,9	100,1	98,4	101,5	101,9	102,1	101,3	102,2
18	M	104,1	99,9	104,6	102,0	100,6	106,3	102,4	104,5	101,9	102,3	101,9
19	M	103,6	100,6	104,5	99,9	100,7	104,5	103,4	104,2	102,1	103,6	102,1
20	M	99,2	102,0	101,5	90,0	101,3	90,6	104,3	102,4	103,3	105,0	103,2
21	MP	116,4	102,9	111,8	130,9	101,7	129,3	106,4	116,0	106,7	107,7	106,6
21 *E-O*	MP	112,8	102,7	110,5	119,6	101,7	120,0	106,1	114,2	106,3	107,3	106,3
22 *E-O*	MP	157,8	110,3	133,5	249,8	102,7	241,5	111,9	139,0	117,1	115,2	117,2
21 *Jul*		114,7	102,8	112,7	120,9	101,6	122,9	106,7	117,0	106,9	107,9	106,8
Ago		116,8	102,7	112,7	129,7	101,4	128,5	106,8	118,2	106,7	108,1	106,7
Sep		123,1	102,8	113,9	153,3	101,6	147,1	107,1	119,3	107,1	108,6	107,0
Oct	P	130,4	103,1	116,4	177,1	101,7	167,6	107,4	121,8	107,5	109,0	107,5
Nov	P	132,1	103,5	118,1	178,4	101,8	170,2	107,8	124,1	108,2	109,7	108,1
Dic	P	136,3	103,8	118,3	196,4	101,9	181,6	107,8	125,7	108,9	109,8	108,8
22 *Ene*	P	141,9	106,5	121,0	217,1	102,6	197,5	109,3	129,1	110,6	111,7	110,5
Feb	P	144,9	107,9	123,8	220,8	102,6	205,4	110,1	131,6	111,5	113,3	111,4
Mar	P	154,6	107,6	130,6	245,7	102,8	237,6	110,6	135,1	114,5	114,1	114,6
Abr	P	156,6	109,9	134,4	236,7	102,7	234,2	111,7	140,9	116,8	114,5	116,9
May	P	158,1	110,5	136,6	233,2	102,6	236,1	112,1	143,1	117,5	115,3	117,7
Jun	P	161,6	111,0	139,9	237,3	102,4	249,7	112,6	143,5	117,9	116,1	118,0
Jul	P	162,5	111,7	138,3	252,4	102,5	253,4	112,9	142,6	118,9	116,3	119,1
Ago	P	166,9	111,9	136,3	294,1	102,7	272,0	113,0	142,0	119,9	116,5	120,1
Sep	P	166,9	113,1	136,2	294,0	103,0	271,0	113,1	141,4	120,9	117,1	121,1
Oct	P	164,5	113,2	138,1	266,9	103,2	258,4	113,3	141,2	122,4	117,5	122,7

25.4 Por ramas de actividad (CNAE 2009) Industrias extractivas y manufactureras

Fuente: Instituto Nacional de Estadística — *Año Base 2015=100*

			Industrias extractivas			Industrias manufactureras						
		Total	Extracción de antracita hulla y lignito	Otras industrias extractivas	Total	Alimentación	Fabricación de bebidas	Tabaco	Textil	Confección de prendas de vestir	Cuero y calzado
		1	2	3	4	5	6	7	8	9	10
16	M	98,4	98,6	98,9	98,2	99,3	100,6	100,4	99,7	100,4	100,6
17	M	98,9	95,0	98,8	102,0	101,6	102,0	103,3	99,9	100,8	101,6
18	M	99,9	93,2	100,4	104,6	100,6	105,3	105,0	100,1	100,9	102,1
19	M	100,6	93,7	101,1	104,5	100,6	105,9	106,1	100,4	100,5	102,8
20	M	102,0	...	102,5	101,5	102,1	106,5	107,8	100,3	100,8	103,6
21	MP	102,9	...	103,4	111,8	108,5	106,3	108,5	102,2	101,4	104,2
21 *E-O*	MP	102,7	...	103,2	110,5	107,7	106,2	108,5	101,7	101,3	104,1
22 *E-O*	MP	110,3	...	110,9	133,5	125,6	111,2	109,2	113,5	104,7	106,6
21 *Jul*		102,8	...	103,3	112,7	108,7	106,0	108,7	102,3	101,2	104,1
Ago		102,7	...	103,2	112,7	108,5	106,1	108,2	102,6	101,4	104,2
Sep		102,8	...	103,3	113,9	109,2	106,0	108,3	102,6	101,6	104,3
Oct	P	103,1	...	103,6	116,4	109,9	106,3	108,3	103,4	102,1	104,5
Nov	P	103,5	...	104,0	118,1	111,3	106,7	108,3	104,5	102,2	104,6
Dic	P	103,8	...	104,3	118,3	112,8	107,3	108,3	105,1	102,3	104,7
22 *Ene*	P	106,5	...	107,0	121,0	115,0	109,5	109,1	108,5	103,0	104,9
Feb	P	107,9	...	108,4	123,8	116,2	109,9	109,1	109,7	103,3	105,6
Mar	P	107,6	...	108,1	130,6	121,0	110,1	109,2	111,6	103,9	105,8
Abr	P	109,9	...	110,4	134,4	125,8	110,6	109,2	112,4	104,2	106,0
May	P	110,5	...	111,0	136,6	127,0	110,8	109,2	113,6	104,8	106,0
Jun	P	111,0	...	111,5	139,9	127,6	111,0	109,2	114,4	104,3	107,0
Jul	P	111,7	...	112,3	138,3	128,9	111,5	109,2	115,4	105,5	107,3
Ago	P	111,9	...	112,4	136,3	130,0	112,7	109,2	115,6	105,6	107,4
Sep	P	113,1	...	113,6	136,2	131,2	112,6	109,2	116,9	106,0	107,4
Oct	P	113,2	...	113,7	138,1	133,1	113,5	109,2	116,9	106,4	108,4

25. PRECIOS
B) Índice de Precios Industriales

25.5 Por ramas de actividad (CNAE 2009)
Industrias manufactureras (continuación 1)

Fuente: Instituto Nacional de Estadística

Año Base 2015=100

		Industrias manufactureras									
		Madera y corcho,excepto muebles; cestería y espartería	Papel	Artes gráficas y reproducción de soportes grabados	Coquerías y refino de petróleo	Química	Fabricación de productos farmacéuticos	Fabricación de productos de caucho y plásticos	Fabricación de otros productos minerales no metálicos	Metalurgia	Fabricación de productos metálicos, excepto maquinaria y equipo
		1	2	3	4	5	6	7	8	9	10
16	M	101,0	99,3	100,8	83,5	97,8	100,7	99,5	99,9	96,5	99,8
17	M	101,5	101,6	102,1	99,4	101,2	102,0	99,9	100,2	111,7	102,2
18	M	103,6	105,5	103,9	116,7	104,7	102,5	101,0	101,6	117,0	103,5
19	M	105,0	105,5	105,5	114,5	103,9	103,8	101,3	102,9	112,6	104,3
20	M	105,2	103,5	105,5	84,1	99,8	104,4	101,0	103,5	107,0	103,9
21	MP	111,3	112,1	105,9	121,3	120,7	105,6	106,4	105,4	142,9	111,3
21 *E-O*	MP	109,8	110,4	105,5	116,8	118,2	105,6	105,7	104,9	139,0	110,3
22 *E-O*	MP	131,4	136,3	115,2	218,3	151,2	107,8	116,5	119,4	181,1	124,4
21 *Jul*		111,6	112,2	106,1	125,2	121,3	105,7	107,5	105,1	147,9	112,5
Ago		112,8	113,3	105,9	121,7	123,0	105,7	107,9	105,3	151,3	113,8
Sep		114,0	114,8	106,5	127,9	123,9	105,7	108,3	105,4	153,8	114,0
Oct	P	116,3	117,6	107,4	141,1	127,7	105,7	108,7	106,5	159,6	115,7
Nov	P	118,0	119,9	107,6	147,6	132,4	106,0	109,5	107,7	161,4	116,2
Dic	P	119,3	121,4	108,9	140,4	134,6	105,9	110,2	108,0	163,8	115,9
22 *Ene*	P	122,8	123,9	110,9	147,8	139,2	106,6	111,7	111,8	167,9	118,2
Feb	P	126,3	126,0	111,4	164,9	141,6	106,8	112,9	114,1	171,9	120,9
Mar	P	129,1	129,9	112,4	214,5	145,9	107,1	114,6	115,7	180,6	122,9
Abr	P	130,4	134,2	114,1	222,1	153,2	107,6	116,3	118,0	192,3	125,5
May	P	132,0	137,4	115,6	235,4	155,6	107,9	117,5	119,9	196,5	126,1
Jun	P	133,1	139,4	117,4	269,4	157,5	108,0	118,4	121,6	191,2	126,4
Jul	P	134,0	140,7	117,6	250,0	159,2	108,1	118,4	122,4	179,2	125,8
Ago	P	134,8	142,1	116,5	222,8	155,6	108,5	118,7	122,8	178,8	126,0
Sep	P	135,3	143,6	118,1	219,8	152,3	108,8	118,4	123,7	177,1	126,2
Oct	P	136,1	145,2	118,4	235,9	152,0	108,9	118,4	124,2	175,1	125,7

25. PRECIOS
B) Índice de Precios Industriales

25.6 Por ramas de actividad (CNAE 2009)
Industrias manufactureras (continuación 2) y resto

Fuente: Instituto Nacional de Estadística

Año Base 2015=100

		Industrias manufactureras							Suministro de energía eléctrica y gas	Suministro de agua
		Fabricación de productos informáticos, electrónicos y ópticos	Fabricación de material y equipo eléctrico	Fabricación de maquinaria y equipo n.c.o.p.	Fabricación de vehículos de motor, remolques y semirremolques	Fabricación de otro material de transporte	Fabricación de muebles	Otras industrias manufactureras		
		1	2	3	4	5	6	7	8	9
16	M	100,2	99,1	100,6	99,8	104,5	101,0	99,3	89,9	100,6
17	M	100,0	99,9	101,0	99,8	108,9	101,9	99,3	96,9	100,1
18	M	99,6	100,8	102,0	100,8	110,4	102,9	100,5	102,0	100,6
19	M	100,3	100,3	103,1	101,7	112,8	104,1	102,2	99,9	100,7
20	M	100,9	100,9	103,8	102,5	113,0	105,0	104,4	90,0	101,3
21	MP	101,4	103,4	105,3	103,6	115,9	108,4	105,3	130,9	101,7
21 *E-O*	MP	101,4	103,0	105,1	103,5	115,5	107,9	105,1	119,6	101,7
22 *E-O*	MP	103,5	111,5	112,2	107,1	119,5	116,4	109,1	249,8	102,7
21 *Abr*		101,2	102,5	104,7	103,4	115,1	107,3	105,2	105,1	101,9
May		101,3	102,3	104,9	103,5	115,9	107,7	105,5	107,0	101,7
Jun		101,5	103,4	105,1	103,3	117,1	108,1	104,9	115,3	101,6
Jul		101,6	104,2	105,3	103,7	115,9	108,6	105,3	120,9	101,6
Ago		101,5	103,4	105,5	103,7	116,1	108,9	105,5	129,7	101,4
Sep		101,6	104,0	105,8	103,9	116,7	109,5	105,5	153,3	101,6
Oct	P	101,4	104,6	106,3	104,1	117,2	109,9	105,8	177,1	101,7
Nov	P	101,6	105,1	106,5	104,2	118,0	110,6	105,8	178,4	101,8
Dic	P	101,6	105,6	107,0	104,0	117,9	110,7	105,9	196,4	101,9
22 *Ene*	P	102,6	106,7	109,5	104,9	118,1	112,5	107,4	217,1	102,6
Feb	P	102,6	109,3	110,3	105,6	119,1	114,0	107,8	220,8	102,6
Mar	P	102,9	110,3	111,1	105,5	118,7	114,9	108,8	245,7	102,8
Abr	P	103,4	111,2	111,9	106,6	119,1	115,4	108,9	236,7	102,7
May	P	103,7	112,5	112,6	106,8	119,1	116,2	110,0	233,2	102,6
Jun	P	103,8	112,5	112,8	107,9	119,4	117,5	110,0	237,3	102,4
Jul	P	103,8	112,2	113,1	108,1	120,6	117,8	109,6	252,4	102,5
Ago	P	103,9	113,0	113,4	108,3	120,4	118,1	109,3	294,1	102,7
Sep	P	104,2	113,4	113,6	108,5	120,2	118,4	109,3	294,0	103,0
Oct	P	104,0	113,6	114,0	109,0	120,0	118,9	109,6	266,9	103,2

25. PRECIOS
C) Precios en la construcción

25.7 Índice de costes de la construcción y precio medio del metro cuadrado de las viviendas libres tasadas

Ministerio de Transportes, Movilidad y Agenda Urbana — *Base enero 2015=100 y euros*

		Índice de costes de la construcción Base enero 2015 = 100 (series mensuales)							Precio medio del m2 de las viviendas libres tasadas (series trimestrales)								
		General			Edificación		Ingeniería civil					Comunidades autónomas con más de 2.000.000 de habitantes					
		Total	Laboral	Consumos intermedios	Del cual Total	Del cual Consumos Intermedios	Del cual Total	Del cual Consumos Intermedios	Total nacional	Hasta 5 años	Mas de 5 años	Andalucía	Castilla-León	Cataluña	Comunidad Valenciana	Galicia	Comunidad de Madrid
		1	2	3	4	5	6	7	8	9	10	11	12	13	14	15	16
16	MP	98,8	97,6	99,4	98,8	99,6	98,7	99,0	1 503	1 746	1 496	1 216	1 058	1 763	1 153	1 192	2 169
17	MP	101,0	94,8	104,2	100,5	104,1	102,0	104,5	1 539	1 795	1 530	1 246	1 047	1 857	1 152	1 188	2 290
18	MP	103,3	95,5	107,3	102,7	107,0	105,0	108,2	1 591	1 820	1 584	1 299	1 041	1 955	1 181	1 189	2 484
19	MP	104,4	100,0	106,6	104,0	106,4	105,3	107,0	1 641	1 886	1 633	1 316	1 040	2 029	1 225	1 199	2 626
20	MP	103,0	99,1	105,0	102,8	105,0	103,5	105,0	1 623	1 892	1 615	1 310	1 027	2 002	1 206	1 198	2 603
21	MP	112,3	102,3	117,5	111,5	117,1	114,4	118,4	1 658	1 927	1 649	1 368	1 023	2 046	1 254	1 213	2 676
21 *I-III*	MP	110,8	102,5	115,1	110,2	114,8	112,6	116,0	1 645	1 910	1 637	1 352	1 019	2 032	1 240	1 210	2 648
22 *I-III*	MP	127,9	107,1	138,5	126,1	137,6	132,4	141,0	...	...	...	...	...	...	...	...	...
19 *III*	P	104,3	100,1	106,5	103,9	106,3	105,3	107,0	1 638	1 881	1 631	1 309	1 038	2 029	1 217	1 197	2 611
IV	P	103,6	100,8	105,0	103,4	105,1	103,9	105,0	1 653	1 912	1 645	1 316	1 039	2 037	1 232	1 205	2 672
20 *I*	P	103,5	99,5	105,6	103,2	105,4	104,3	106,0	1 640	1 892	1 633	1 312	1 037	2 030	1 214	1 198	2 637
II	P	101,4	94,9	104,8	101,0	104,8	102,3	104,8	1 610	1 894	1 601	1 292	1 025	1 987	1 184	1 185	2 589
III	P	102,8	99,9	104,4	102,7	104,5	103,0	104,1	1 620	1 899	1 611	1 290	1 025	1 999	1 208	1 202	2 610
IV	P	104,2	102,0	105,4	104,2	105,5	104,3	105,1	1 622	1 884	1 614	1 310	1 023	1 992	1 218	1 206	2 574
21 *I*	P	107,0	101,0	110,0	106,5	109,9	108,0	110,4	1 625	1 879	1 618	1 303	1 015	2 016	1 221	1 210	2 599
II	P	110,9	103,6	114,6	110,3	114,4	112,3	115,2	1 649	1 913	1 641	1 328	1 012	2 041	1 245	1 206	2 661
III	P	114,7	103,0	120,7	113,6	120,1	117,5	122,4	1 662	1 939	1 653	1 352	1 030	2 038	1 255	1 213	2 685
IV	P	116,7	101,7	124,4	115,5	123,9	119,7	125,8	1 694	1 978	1 686	1 368	1 034	2 091	1 295	1 225	2 760
22 *I*	P	121,3	101,1	131,8	119,9	131,3	125,0	133,2	1 734	1 981	1 727	1 400	1 045	2 160	1 320	1 237	2 846
II	P	131,9	110,1	143,0	129,8	141,7	137,2	146,4	1 741	2 031	1 732	1 397	1 052	2 140	1 316	1 266	2 900
III	P	130,4	110,1	140,8	128,6	139,8	135,0	143,5	...	...	...	...	...	...	...	...	...

25. PRECIOS
D) Índices de precios percibidos y pagados por los agricultores

25.8 Total y detalle

Fuente: Ministerio de Agricultura, Pesca y Alimentación — *Tasas de variación interanual (a)*

		Precios percibidos								Precios pagados						
		Total	Productos agrícolas				Productos animales			Bienes y servicios de uso corriente				Bienes de inversión		
			Del cual							Del cual						
			Total	Cereales (b)	Hortalizas	Fruta	Total	Ganado abasto	Productos ganaderos	Total	Alimentos del ganado	Fertilizantes	Energía y lubricantes	Total	Maquinaria y otros bienes	Obras de inversión
		1	2	3	4	5	6	7	8	9	10	11	12	13	14	15
18	M	0,0	2,5	...	2,6	9,1	-2,5	-3,5	0,9	3,8	3,2	3,9	13,1	1,7	1,5	1,8
19	M	-4,4	-9,1	...	-0,8	-13,9	2,3	3,4	-0,9	0,9	1,2	6,5	-2,9	2,8	3,7	2,1
20	M	0,8	2,3	...	4,8	24,3	-1,0	-2,1	2,7	-2,6	-0,3	-6,1	-18,6	0,0	2,3	-1,7
21	M	8,6	12,7	...	6,5	3,5	2,8	2,5	4,0	13,7	14,0	28,3	34,3	4,9	3,0	6,4
21 *E-A*	M	0,6	7,1	9,6	8,6	4,3	-6,1	-8,0	-0,0	5,1	8,0	3,0	2,4	2,3	3,6	1,2
22 *E-A*	MP	14,7	16,3	48,0	17,7	-7,9	12,9	11,2	18,2	32,7	27,3	93,7	87,7	7,7	2,9	11,6
21 *Abr*		8,8	13,2	11,1	23,9	4,4	4,5	5,5	1,5	8,7	9,8	8,7	23,1	1,7	0,7	2,6
May		4,3	-1,9	23,4	-21,7	4,0	11,9	15,5	2,0	10,7	12,0	12,1	30,5	1,7	0,6	2,6
Jun		8,5	3,1	...	-6,8	-2,0	13,5	16,9	3,6	12,0	14,2	14,8	27,9	1,7	0,6	2,6
Jul		11,7	15,1	21,1	3,1	6,5	7,3	8,5	3,7	13,6	15,7	20,7	32,1	5,8	1,6	9,2
Ago		11,8	19,2	34,6	4,2	4,9	2,4	1,8	4,0	14,9	16,2	25,7	37,1	5,8	1,7	9,2
Sep		7,7	11,5	38,2	-2,9	-0,1	1,3	-0,6	7,0	17,6	17,4	34,5	49,4	5,9	1,8	9,2
Oct		10,3	14,0	42,3	-4,3	-4,5	2,4	0,6	7,4	22,4	18,2	58,1	73,9	9,3	5,0	12,9
Nov		20,4	28,3	44,3	30,7	-1,7	7,6	6,8	9,6	24,6	20,3	76,4	67,8	9,4	5,1	12,9
Dic		26,5	35,1	45,1	41,7	18,2	12,3	12,9	10,9	27,8	22,0	84,9	83,1	9,4	5,2	12,9
22 *Ene*	P	14,4	16,9	35,9	-3,8	-0,7	10,9	10,6	11,6	25,9	20,7	86,1	64,9	7,0	2,0	11,1
Feb	P	18,8	26,9	30,4	49,3	4,2	10,3	8,9	14,0	29,4	23,1	86,9	86,0	7,0	2,0	11,1
Mar	P	14,0	14,2	56,4	19,8	-19,8	13,9	11,9	19,7	37,4	28,7	97,3	122,0	7,1	2,3	11,1
Abr	P	11,7	7,0	69,2	5,6	-15,1	16,7	13,2	27,4	37,8	36,6	104,5	78,1	9,7	5,3	13,1

(a) Tasas de variación interanual calculadas a partir de los datos publicados por el Ministerio de Agricultura, Pesca y Alimentación: Índice de precios percibidos y pagados por los agricultores, año base 2005 hasta diciembre de 2009; año base 2010 desde enero de 2010 hasta diciembre de 2014; año base 2015 a partir de enero de 2015.
(b) Con el año base 2015, no existen datos para los junios de cada año de Cereales.

■ Serie representada gráficamente.

	Índice de precios de materias primas no energéticas (a)						Petróleo		Oro		
	En euros	En dólares estadounidenses						Mar Norte			
				Productos industriales							
	General	General	Alimentos	Total	Agrícolas no alimenticios	Metales	Índice (b)	Dólares estadounidenses por barril	Índice (c)	Dólares estadounidenses por onza troy	Euros por gramo
	1 ■	2 ■	3 ■	4 ■	5	6	7 ■	8	9 ■	10	11
16	153,8	135,7	155,6	115,0	122,1	112,0	100,1	43,4	447,1	1 247,3	36,26
17	158,5	144,7	151,6	137,6	135,7	138,3	132,8	54,3	451,1	1 258,3	35,84
18	153,3	145,7	149,0	142,3	134,3	145,8	156,8	71,0	454,7	1 268,5	34,54
19	140,8	130,0	131,8	127,7	114,1	132,7	113,9	64,9	499,4	1 393,3	40,04
20	118,1	117,1	102,8	130,2	100,1	139,1	94,8	41,4	634,8	1 770,8	49,85
20 *E-N*	116,1	113,6	101,3	124,9	97,4	133,0	91,8	40,6	631,9	1 762,8	49,92
21 *E-N*	156,5	167,3	130,1	201,9	149,9	217,3	197,1	70,9	645,3	1 800,3	48,75
20 *Oct*	110,7	118,1	107,7	127,7	107,9	133,7	87,1	39,7	681,4	1 900,8	51,97
Nov	146,6	125,4	148,9	101,0	107,5	98,2	98,9	42,0	669,3	1 867,3	50,72
Dic	140,1	154,7	119,5	187,5	129,2	204,8	127,8	50,3	665,5	1 856,6	49,06
21 *Ene*	144,4	158,4	124,5	190,0	131,8	207,3	135,0	54,9	668,4	1 864,7	49,32
Feb	154,9	168,5	128,5	205,8	146,5	223,4	133,7	62,9	647,5	1 806,3	48,21
Mar	153,1	161,9	123,1	198,1	148,4	212,8	141,7	66,1	618,6	1 725,6	46,47
Abr	169,8	185,0	139,9	227,1	173,9	242,9	141,6	64,6	631,6	1 762,1	47,24
May	164,6	181,7	134,5	225,7	171,9	241,7	156,4	69,5	664,0	1 852,4	48,92
Jun	169,4	181,9	128,8	231,4	151,7	255,1	183,9	73,3	656,7	1 831,9	49,00
Jul	168,1	179,3	129,8	225,5	144,8	249,4	205,2	76,0	646,8	1 804,4	49,12
Ago	154,3	164,2	129,9	196,2	140,5	212,8	231,3	71,7	640,5	1 786,8	48,80
Sep	143,9	151,4	129,6	171,8	142,3	180,5	260,6	74,6	636,3	1 774,9	48,62
Oct	149,9	156,7	130,6	181,0	146,2	191,4	338,1	83,9	636,7	1 776,3	49,24
Nov	148,6	150,9	132,3	168,2	150,9	173,3	235,6	81,9	651,7	1 818,1	51,30

ÍNDICES DE PRECIOS DE MATERIAS PRIMAS NO ENERGÉTICAS

SERIE1_1 EN DÓLARES EEUU

ÍNDICES DE PRECIOS DE MATERIAS PRIMAS NO ENERGÉTICAS, PETRÓLEO Y ORO

SERIE2_1 ALIMENTOS
SERIE2_2 PRODUCTOS INDUSTRIALES

CAPÍTULO 26 ECONOMÍA INTERNACIONAL

26. ECONOMÍA INTERNACIONAL
A) Agregados macroeconómicos

26.1 Producto interior bruto a precios corrientes (a)

OCDE, EUROSTAT, FMI — *Moneda nacional (b)*

	OCDE	Unión Europea							Brasil	China (c)	Estados Unidos de América	India	Japón	Reino Unido (c)	Rusia
		Total UE	Zona del euro	España	Alemania	Francia	Holanda	Italia							
	Base 2015 mm	Base 2015 mm	Base 2015 mm	Base 2015 mm	Base 2015 mm	Base 2015 mm	Base 2015 mm	Base 2015 mm	Base 2015 mm	Base 2015 bn	Base 2015 mm	Base 2015 mm	Base 2015 bn	Base 2015 mm	Base 2015 mm
	1	2	3	4	5	6	7	8	9	10	11	12	13	14	15
18	61 065	13 527	11 596	1 204	3 361	2 362	774	1 771	7 004	90 031	20 612	185 835	547	2 142	104 630
19	62 786	14 026	11 993	1 246	3 479	2 440	813	1 797	7 389	98 652	21 381	197 609	558	2 238	109 242
20	61 693	13 448	11 444	1 118	3 398	2 310	796	1 659	7 468	101 357	21 060	192 611	537	2 110	106 967
21	67 135	14 504	12 296	1 207	3 593	2 499	856	1 780	8 679	114 367	23 315	228 855	541	2 277	...
19 *II*	15 619	3 496	2 990	310	865	611	202	449	1 834	24 150	5 318	49 105	140	556	27 285
III	15 776	3 517	3 009	311	873	612	204	451	1 866	25 105	5 383	49 724	140	563	27 265
IV	15 920	3 543	3 026	315	880	612	206	450	1 887	27 680	5 427	50 559	137	568	27 453
20 *I*	15 840	3 458	2 939	297	873	585	204	423	1 889	20 524	5 385	51 362	138	560	27 624
II	14 216	3 103	2 638	245	798	526	188	378	1 727	24 835	4 909	38 688	128	476	24 294
III	15 720	3 429	2 925	287	857	599	201	430	1 871	26 436	5 341	48 347	135	534	26 600
IV	15 916	3 458	2 941	289	870	600	203	428	1 981	29 562	5 426	54 214	137	540	28 450
21 *I*	16 127	3 493	2 962	289	870	606	204	430	2 111	24 799	5 578	56 760	136	540	29 960
II	16 575	3 578	3 033	293	886	616	212	441	2 143	28 153	5 762	51 560	135	564	31 640
III	16 971	3 682	3 128	306	912	636	218	454	2 195	28 992	5 888	57 183	135	578	32 706
IV	17 461	3 751	3 174	319	924	641	221	456	2 232	32 424	6 087	63 352	135	595	...
22 *I*	17 857	3 831	3 232	319	941	646	227	462	2 301	27 018	6 185	64 551	136	611	...
II	18 323	3 911	3 296	324	953	651	232	472	2 402	29 246	6 312	65 545	137	620	...
III	...	...	...	329	964	659	...	...	...	...	...	...	...	...	...

PRODUCTO INTERIOR BRUTO
Tasas de variación interanual

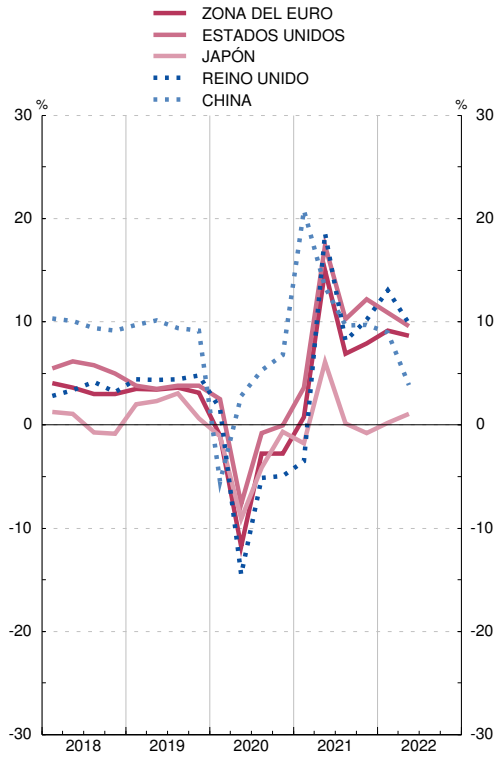

PRODUCTO INTERIOR BRUTO
Tasas de variación interanual

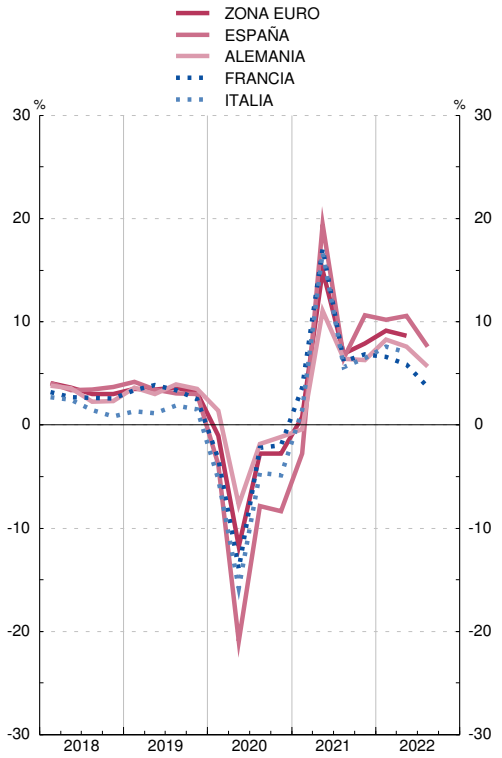

(a) Series corregidas de efectos estacionales. En el caso de los países, excepto Suiza, las series están, además, corregidas de efecto calendario.
(b) La serie de la OCDE está en dólares estadounidenses y la serie del agregado UE en euros. Las series de los países de la zona del euro se han obtenido hasta el último trimestre de 1998 aplicando a las series en moneda nacional los tipos de conversión irrevocables del euro. Como, para ese período, el agregado de la zona del euro se ha obtenido aplicando a las series en moneda nacional los tipos de cambio respecto al ECU, el agregado de la zona del euro no coincide con la suma de los PIB de los países que la componen.
(c) A partir de mayo de 2022 se utilizan datos de la OCDE.

26. ECONOMÍA INTERNACIONAL
A) Agregados macroeconómicos

26.2 Producto interior bruto a precios constantes (a)

OCDE, EUROSTAT, FMI — *Moneda nacional (b)*

	OCDE	Unión Europea							Brasil	China (c)	Estados Unidos de América	India	Japón	Reino Unido (c)	Rusia
		Total UE	Zona del euro	España	Alema-nia	Fran-cia	Holanda	Italia							
	Base 2015 mm	Base 2015 mm	Base 2015 mm	Base 2015 mm	Base 2015 mm	Base 2015 mm	Base 2015 mm	Base 2015 mm	Base 2015 mm	Base 2015 bn	Base 2015 mm	Base 2015 mm	Base 2015 bn	Base 2015 mm	Base 2015 mm
	1	2	3	4	5	6	7	8	9	10	11	12	13	14	15
18	57 569	13 086	11 210	1 171	3 219	2 316	743	1 721	1 190	83 300	18 688	137 982	533	2 012	89 275
19	58 618	13 318	11 380	1 193	3 247	2 361	757	1 729	1 205	99 137	19 036	144 346	553	2 238	91 103
20	56 008	12 546	10 667	1 058	3 115	2 174	728	1 571	1 154	101 357	18 509	135 054	527	1 991	88 991
21	59 136	13 214	11 229	1 117	3 196	2 321	763	1 677	1 211	109 577	19 610	146 035	536	2 141	...
19 *II*	14 636	3 328	2 844	298	811	592	189	433	301	24 296	4 741	36 024	139	558	23 042
III	14 713	3 336	2 850	299	811	592	190	434	301	25 353	4 783	36 260	139	561	22 816
IV	14 713	3 339	2 851	299	814	590	190	430	303	27 574	4 804	36 431	135	561	22 713
20 *I*	14 475	3 240	2 754	283	802	557	188	405	295	20 397	4 747	36 443	136	547	22 668
II	12 980	2 881	2 439	233	726	482	173	356	269	25 037	4 345	27 739	125	432	21 652
III	14 206	3 214	2 741	271	791	570	184	407	290	26 580	4 686	34 074	132	504	22 253
IV	14 346	3 211	2 733	271	796	565	184	404	300	29 342	4 731	36 797	134	510	22 418
21 *I*	14 460	3 216	2 732	271	785	566	184	405	303	24 468	4 804	36 974	134	504	22 571
II	14 708	3 279	2 786	274	800	571	191	415	302	26 770	4 886	33 266	134	537	23 291
III	14 886	3 348	2 849	283	806	590	194	427	302	27 769	4 918	36 976	134	546	23 106
IV	15 082	3 371	2 863	289	806	594	195	430	304	30 570	5 002	38 819	135	555	...
22 *I*	15 120	3 396	2 881	289	812	592	196	431	308	25 632	4 981	38 294	135	559	...
II	15 189	3 420	2 904	293	813	595	201	436	312	26 888	4 974	37 746	136	560	...
III	...	3 427	2 910	293	815	596	...	438	...	...	...	...	...	...	...

PRODUCTO INTERIOR BRUTO
Tasas de variación interanual

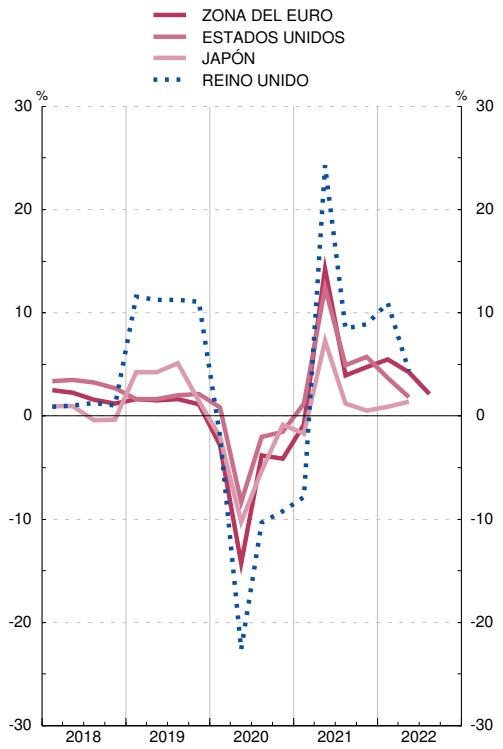

PRODUCTO INTERIOR BRUTO
Tasas de variación interanual

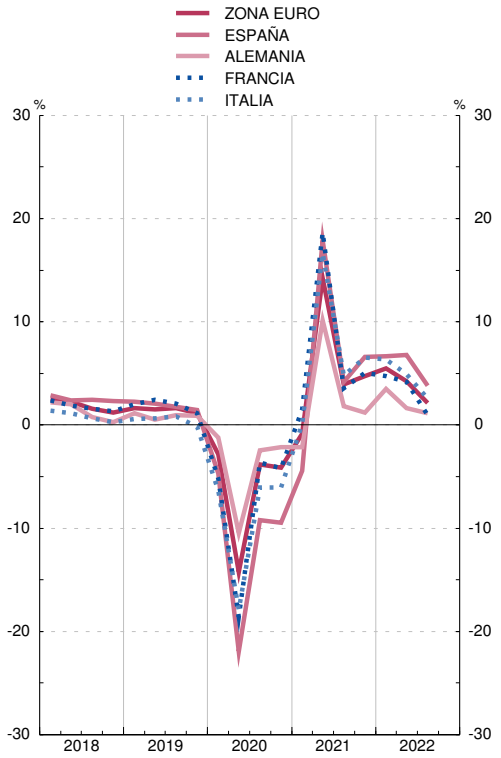

(a) Series corregidas de efectos estacionales. En el caso de los países, excepto Suiza, las series están, además, corregidas de efecto calendario.
(b) La serie de la OCDE está en dólares estadounidenses y la serie del agregado UE en euros. Las series de los países de la zona del euro se han obtenido hasta el último trimestre de 1998 aplicando a las series en moneda nacional los tipos de conversión irrevocables del euro. Como, para ese período, el agregado de la zona del euro se ha obtenido aplicando a las series en moneda nacional los tipos de cambio respecto al ECU, el agregado de la zona del euro no coincide con la suma de los PIB de los países que la componen.
(c) A partir de mayo de 2022 se utilizan datos de la OCDE.

26.11 Tasas de paro

OCDE — *Porcentajes*

		OCDE	Unión Europea									Canadá	Corea del Sur	Estados Unidos de América	Japón	Reino Unido
			Total UE	Zona del euro	España	Alemania	Francia	Hollanda	Italia	Polonia	Suecia					
		1	2	3	4	5	6	7	8	9	10	11	12	13	14	15
16	M	6,4	9,1	10,1	19,6	4,2	10,0	6,0	11,7	6,2	6,9	7,0	3,7	4,9	3,1	4,8
17	M	5,9	8,2	9,1	17,2	3,8	9,4	4,9	11,3	4,9	6,7	6,3	3,7	4,3	2,8	4,3
18	M	5,5	7,3	8,2	15,3	3,4	9,0	3,8	10,6	3,8	6,3	5,8	3,9	3,9	2,4	4,0
19	M	5,4	6,8	7,6	14,1	3,0	8,4	4,4	9,9	3,3	7,0	5,8	3,8	3,7	2,4	3,8
20	M	7,2	7,2	8,0	15,5	3,7	8,0	4,9	9,3	3,2	8,5	9,6	4,0	8,1	2,8	4,6
21	M	6,2	7,0	7,7	14,8	3,6	7,9	4,2	9,5	3,4	8,8	7,4	3,6	5,4	2,8	4,5
21	*Abr*	6,7	7,5	8,2	15,5	3,8	8,2	4,5	10,2	3,7	9,0	8,0	3,7	6,0	2,8	4,9
	May	6,5	7,3	8,1	15,5	3,7	8,1	4,4	9,8	3,6	9,0	8,0	3,7	5,8	2,9	4,7
	Jun	6,3	7,1	7,9	15,3	3,6	8,0	4,2	9,4	3,4	9,4	7,6	3,6	5,9	2,9	4,6
	Jul	6,0	6,9	7,7	15,0	3,5	7,9	4,1	9,2	3,3	8,5	7,4	3,3	5,4	2,8	4,4
	Ago	5,9	6,8	7,5	14,6	3,5	7,8	4,2	9,1	3,2	8,9	7,1	3,1	5,2	2,8	4,3
	Sep	5,7	6,7	7,4	14,2	3,4	7,7	4,1	9,1	3,1	8,7	7,0	3,1	4,7	2,8	4,2
	Oct	5,7	6,6	7,3	13,8	3,3	7,5	3,9	9,2	3,1	8,5	6,8	3,2	4,6	2,7	4,1
	Nov	5,5	6,5	7,1	13,4	3,3	7,4	3,7	9,0	3,0	8,3	6,1	3,2	4,2	2,8	4,0
	Dic	5,4	6,4	7,0	13,3	3,2	7,4	3,8	8,8	3,0	8,0	6,0	3,8	3,9	2,7	4,0
22	*Ene*	5,3	6,3	6,9	13,3	3,1	7,3	3,6	8,7	2,8	8,0	6,5	3,6	4,0	2,8	3,8
	Feb	5,2	6,2	6,8	13,3	3,1	7,3	3,4	8,5	2,7	7,4	5,5	2,7	3,8	2,7	3,7
	Mar	5,1	6,2	6,8	13,2	3,0	7,4	3,3	8,3	2,7	7,6	5,3	2,7	3,6	2,6	3,8
	Abr	5,0	6,1	6,7	12,9	3,0	7,5	3,2	8,2	2,7	7,7	5,2	2,7	3,6	2,5	3,8
	May	5,0	6,1	6,7	12,6	3,0	7,6	3,3	8,0	2,7	7,7	5,1	2,8	3,6	2,6	3,8
	Jun	4,9	6,1	6,7	12,5	3,0	7,6	3,4	8,0	2,7	7,6	4,9	2,9	3,6	2,6	3,6
	Jul	4,8	6,0	6,6	12,4	3,0	7,4	3,6	7,9	2,6	7,0	4,9	2,9	3,5	2,6	...
	Ago	4,9	6,0	6,6	12,4	3,0	7,3	3,8	7,8	2,6	6,9	5,4	2,5	3,7	2,5	...
	Sep	...	...	...	...	...	...	...	...	...	...	5,2	...	3,5	...	...

TASAS DE PARO

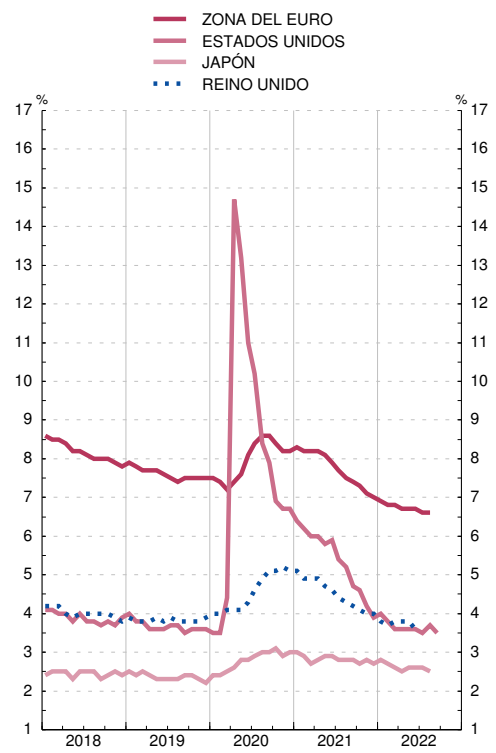

TASAS DE PARO

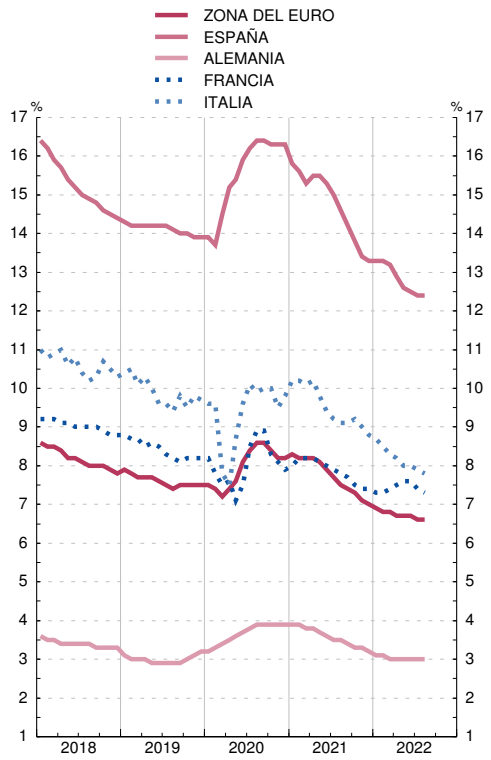

26.12 Índice de costes laborales unitarios. Total Economía

OCDE — *Base 2015 = 100*

		OCDE	Unión Europea								Canadá	Corea del Sur	Estados Unidos de América	Japón	Reino Unido	Suiza
			Zona del euro	España	Ale-mania	Francia	Holanda	Italia	Polonia	Suecia						
		1	2	3	4	5	6	7	8	9	10	11	12	13	14	15
16	M	101,4	100,8	99,1	101,4	100,8	100,9	100,3	102,4	102,6	98,9	101,4	101,0	101,6	102,7	99,2
17	M	102,7	101,4	99,5	102,6	101,5	101,4	100,3	104,6	104,3	99,8	101,7	103,0	100,9	105,0	98,7
18	M	105,2	103,3	100,6	105,5	102,5	103,7	102,3	107,9	107,9	102,6	103,4	105,1	103,9	107,8	98,1
19	M	107,9	105,3	104,0	109,2	101,6	107,0	103,6	110,5	109,6	104,8	104,8	107,4	106,2	110,3	99,2
20	M	113,2	110,1	110,5	113,5	106,8	116,2	105,8	119,3	113,5	109,7	105,1	112,7	110,0	124,2	100,4
21	M	114,8	110,0	110,5	114,1	107,2	115,4	105,8	120,1	114,3	112,6	106,8	116,4	109,7	120,3	100,7
18	*III*	105,7	103,8	100,9	106,4	102,6	104,5	102,8	107,9	108,7	102,4	103,2	105,5	104,4	108,1	98,1
	IV	106,3	104,1	101,5	107,0	102,7	104,9	102,8	109,4	108,6	103,4	102,6	105,8	104,6	109,7	98,6
19	*I*	107,3	104,5	103,1	107,8	101,3	106,0	103,9	108,6	108,7	103,7	105,4	107,5	104,5	108,4	98,9
	II	107,5	105,1	104,0	109,2	101,1	106,5	103,4	109,7	109,2	104,0	104,8	107,1	105,1	110,2	99,3
	III	107,9	105,6	104,3	110,2	101,7	107,1	103,2	111,2	110,0	105,2	104,9	107,2	105,2	110,8	99,1
	IV	108,9	105,9	104,7	109,7	102,5	108,2	103,9	112,5	110,2	106,3	104,2	108,0	109,9	111,7	99,5
20	*I*	111,0	108,6	108,8	111,9	105,6	111,8	106,3	114,4	111,1	107,6	103,8	110,7	108,0	115,4	100,6
	II	116,7	113,8	114,5	118,0	110,7	119,7	108,3	122,9	118,2	112,7	106,7	114,4	114,4	138,1	101,2
	III	111,8	108,2	109,1	111,7	105,2	114,8	103,8	118,2	111,4	109,3	105,0	111,6	109,2	121,3	100,6
	IV	113,4	109,6	109,6	112,3	105,8	118,4	105,0	121,7	113,4	109,1	104,9	114,2	108,4	122,2	99,2
21	*I*	113,7	110,0	112,6	113,5	106,6	116,8	105,8	120,7	114,3	110,2	104,0	113,7	110,2	123,5	100,6
	II	113,9	109,1	108,4	112,5	106,4	114,2	105,7	119,6	114,3	112,9	106,6	115,0	109,4	119,2	99,3
	III	115,5	110,1	111,4	114,5	107,4	114,2	105,7	117,6	114,2	113,8	108,0	117,8	110,1	119,6	100,4
	IV	116,2	111,0	109,7	115,9	108,5	116,2	105,8	122,5	114,4	113,8	108,5	119,0	108,9	118,9	102,6
22	*I*	118,2	112,2	112,5	116,5	110,3	117,5	107,6	123,7	115,9	117,2	111,3	121,7	109,9	121,6	103,1
	II	119,5	112,4	110,2	116,6	110,9	...	109,4	131,9	117,4	118,4	110,4	124,4	109,1	122,5	102,2

INDICE DE COSTES LABORALES UNITARIOS
Tasas de variación interanual

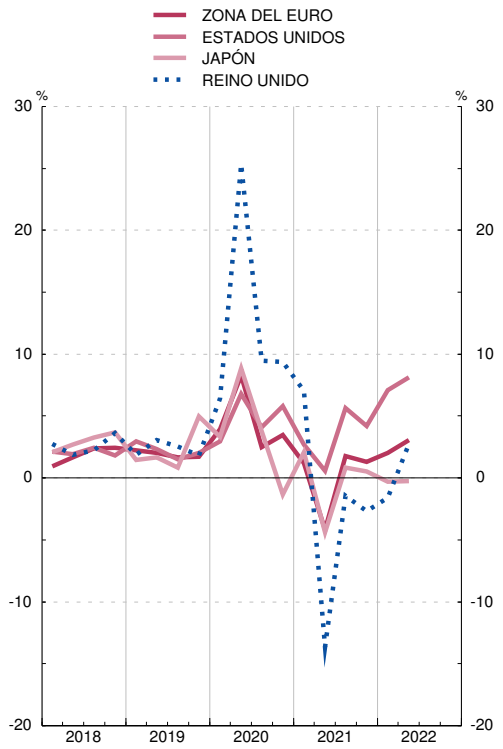

INDICE DE COSTES LABORALES UNITARIOS
Tasas de variación interanual

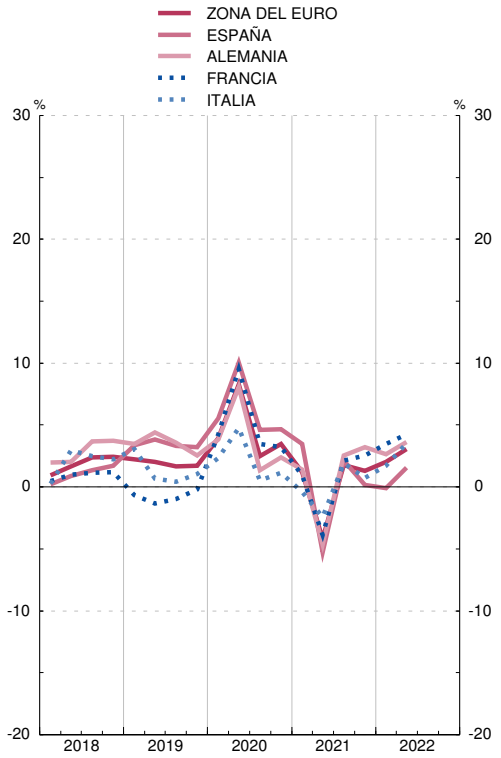

26.21 Índice de precios de consumo

OCDE — *Base 2015 = 100*

		OCDE	Unión Europea									Canadá	China	Corea del Sur	Estados Unidos de América	Japón	Reino Unido	Suiza
			Total UE	Zona del euro	España	Alemania	Francia	Holanda	Italia	Polonia	Suecia							
		1	2	3	4	5	6	7	8	9	10	11	12	13	14	15	16	17
16	M	101,2	100,2	100,2	99,8	100,5	100,2	100,3	99,9	99,3	101,0	101,4	102,0	101,0	101,3	99,9	101,0	99,6
17	M	103,5	101,7	101,8	101,7	102,0	101,2	101,7	101,1	101,4	102,8	103,0	103,6	102,9	103,4	100,4	103,6	100,1
18	M	106,2	103,6	103,6	103,5	103,8	103,1	103,4	102,3	103,2	104,8	105,4	105,8	104,5	105,9	101,3	106,0	101,0
19	M	108,4	105,0	104,8	104,2	105,3	104,2	106,2	102,9	105,5	106,7	107,4	108,8	104,9	107,9	101,8	107,8	101,4
20	M	109,9	105,8	105,1	103,8	105,8	104,7	107,5	102,7	109,1	107,2	108,2	111,5	105,4	109,2	101,8	108,9	100,7
21	M	114,3	108,8	107,8	107,1	109,1	106,4	110,4	104,7	114,6	109,5	111,9	112,6	108,1	114,3	101,4	111,6	101,3
21	*Abr*	112,9	108,1	107,1	106,1	108,2	105,9	109,4	104,1	113,6	108,6	110,9	112,3	107,5	112,7	100,9	110,4	101,0
	May	113,5	108,4	107,4	106,6	108,7	106,2	109,5	104,1	113,9	108,8	111,4	112,2	107,6	113,6	101,2	111,0	101,3
	Jun	114,1	108,7	107,7	107,1	109,1	106,3	109,7	104,2	114,0	108,9	111,7	111,8	107,6	114,6	101,3	111,4	101,4
	Jul	114,6	108,7	107,6	106,3	110,1	106,4	110,2	104,7	114,4	109,2	112,4	112,1	107,8	115,2	...	111,4	101,3
	Ago	115,0	109,0	108,0	106,8	110,1	107,1	110,7	105,1	114,8	109,8	112,7	112,2	108,3	115,4	...	112,1	101,5
	Sep	115,3	109,6	108,5	107,7	110,1	106,8	110,8	104,9	115,6	110,3	112,9	112,2	108,8	115,7	...	112,4	101,5
	Oct	116,2	110,5	109,4	109,6	110,7	107,3	112,2	105,6	116,9	110,6	113,7	113,0	108,9	116,7	...	113,4	101,8
	Nov	116,9	111,1	109,9	110,0	110,5	107,6	113,2	106,2	118,0	111,1	113,9	113,4	109,5	117,3	...	114,1	101,9
	Dic	117,8	111,6	110,4	111,3	111,1	107,9	114,0	106,6	119,1	112,5	113,8	113,1	109,7	117,6	...	114,7	101,8
22	*Ene*	119,1	112,2	110,7	110,9	111,5	108,1	114,5	108,3	121,4	111,9	114,8	113,7	110,4	118,6	...	114,6	101,9
	Feb	120,2	113,2	111,7	111,8	112,5	108,9	115,3	109,3	121,0	112,8	116,0	114,3	111,0	119,7	...	115,4	102,6
	Mar	122,0	115,9	114,5	115,2	115,3	110,5	119,5	110,4	125,0	114,8	117,6	114,3	111,8	121,3	...	116,5	103,2
	Abr	123,2	116,8	115,1	114,9	116,2	111,0	119,8	110,3	127,6	115,5	118,4	114,8	112,6	122,0	...	119,0	103,6
	May	124,4	118,0	116,1	115,9	117,3	111,7	119,1	111,2	129,8	116,7	120,0	114,6	113,4	123,3	...	119,7	104,3
	Jun	125,8	119,0	117,0	118,0	117,4	112,6	119,1	112,5	131,7	118,4	120,8	114,6	114,1	125,0	...	120,5	104,8
	Jul	126,4	119,3	117,1	117,7	118,4	112,9	121,6	113,0	132,4	118,5	121,0	115,1	114,6	125,0	...	121,2	104,7
	Ago	126,7	120,1	117,9	118,0	118,8	113,4	124,0	113,9	133,4	120,6	120,6	115,0	114,5	125,0	...	121,8	105,0
	Sep	...	...	...	...	...	112,8	126,9	114,2	...	...	...	...	114,8	...	...	...	104,8

INDICE DE PRECIOS DE CONSUMO
Tasas de variación interanual

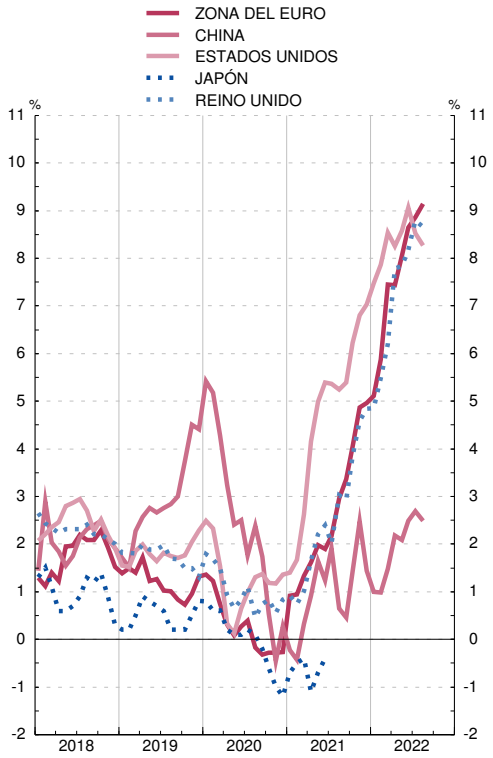

INDICE DE PRECIOS DE CONSUMO
Tasas de variación interanual

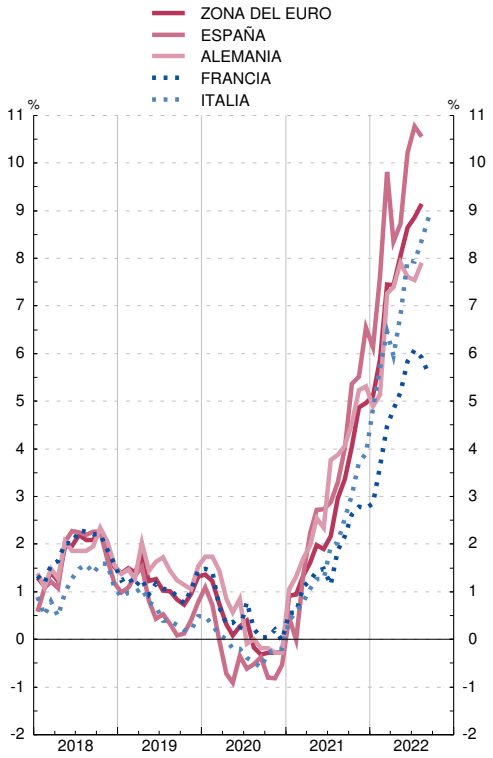

26.22 Índice de precios a la producción

OCDE, EUROSTAT, INE

Base 2015 = 100

		OCDE	Unión Europea									Canadá	Corea del Sur	Estados Unidos de América	Japón	Reino Unido	Suiza
			Total UE	Zona del euro	España	Alemania	Francia	Holanda	Italia	Polonia	Suecia						
		1	2	3	4	5	6	7	8	9	10	11	12	13	14	15	16
16	M	99,0	98,0	97,9	96,9	99,3	98,1	97,5	98,6	100,1	98,5	99,8	96,5	98,1	96,9	100,1	98,5
17	M	103,0	101,1	100,8	101,1	101,3	100,2	102,2	100,9	102,5	102,8	102,9	101,1	101,5	98,7	105,2	98,1
18	M	107,5	104,4	104,1	104,1	102,8	102,3	105,3	102,8	104,8	109,2	106,9	103,3	106,1	100,7	107,7	99,4
19	M	108,8	105,3	104,7	103,6	103,7	102,7	106,3	103,1	105,7	112,4	106,7	102,3	106,1	100,9	109,2	99,0
20	M	107,9	102,8	102,0	99,2	103,2	100,7	101,8	101,9	104,4	109,6	106,3	99,6	103,8	100,0	108,1	97,5
21	M	119,0	115,5	114,5	116,4	108,2	106,6	114,6	108,3	112,7	118,6	121,0	110,0	116,5	104,3	113,7	98,8
21	*Abr*	115,7	108,9	107,9	108,3	106,1	104,5	111,2	105,5	109,6	115,1	119,0	107,5	113,2	102,9	111,1	97,9
	May	117,5	110,3	109,3	110,1	106,9	105,1	112,5	106,6	110,5	116,3	122,5	108,8	115,9	103,3	111,9	98,4
	Jun	118,7	111,9	110,9	112,5	107,7	106,0	113,3	107,8	111,6	117,6	122,7	109,7	117,4	103,8	112,7	98,5
	Jul	120,1	114,7	113,7	114,7	108,9	107,0	115,5	109,0	113,4	120,5	122,7	111,4	118,3	104,8	113,8	98,9
	Ago	120,7	116,0	115,0	116,8	109,6	107,7	116,5	109,6	114,3	122,5	122,3	112,1	118,6	105,0	114,6	99,5
	Sep	121,6	119,2	118,1	123,1	110,2	108,4	117,7	110,7	115,3	123,6	123,8	112,8	119,6	105,3	115,4	99,6
	Oct	123,9	125,2	124,5	130,4	111,3	109,9	121,4	112,0	117,5	124,9	125,5	115,1	121,5	107,1	117,3	100,1
	Nov	125,4	127,7	126,7	132,1	112,0	110,6	122,4	113,0	119,0	125,0	125,5	116,2	122,4	107,7	118,5	100,2
	Dic	126,6	131,5	130,6	136,3	112,5	111,1	122,6	113,3	119,4	125,6	126,1	115,5	122,1	107,6	119,0	100,2
22	*Ene*	129,6	138,2	137,5	141,9	115,2	114,0	127,8	115,7	120,7	129,2	129,4	116,8	124,8	108,4	120,5	100,5
	Feb	132,0	139,7	138,9	144,9	116,4	115,5	130,7	117,2	122,5	131,9	132,9	118,3	127,9	108,9	121,6	100,6
	Mar	136,4	147,3	146,3	154,6	119,4	119,7	137,9	120,6	129,6	136,8	137,6	121,5	132,3	109,7	123,9	101,0
	Abr	139,5	149,2	148,0	156,6	121,9	122,2	143,4	122,2	132,7	139,9	139,2	124,0	134,5	110,7	127,4	102,0
	May	142,2	150,3	148,9	158,1	123,2	124,4	144,9	123,9	135,2	142,6	141,5	125,4	138,2	110,9	129,4	102,5
	Jun	144,8	152,5	150,9	161,6	123,9	126,4	147,6	125,5	137,0	145,6	140,3	126,4	141,4	111,8	131,2	102,9
	Jul	144,2	158,2	157,0	162,5	124,7	126,0	147,8	125,1	137,8	144,7	136,8	125,6	138,4	112,3	133,3	103,0
	Ago	143,0	165,9	164,9	166,9	125,1	125,3	145,2	125,1	137,2	144,2	135,2	123,9	135,5	112,5	133,1	103,2
	Sep	...	...	167,6	166,9	...	...	...	...	...	...	...	...	...	...	...	...

INDICE DE PRECIOS A LA PRODUCCION
Tasas de variación interanual

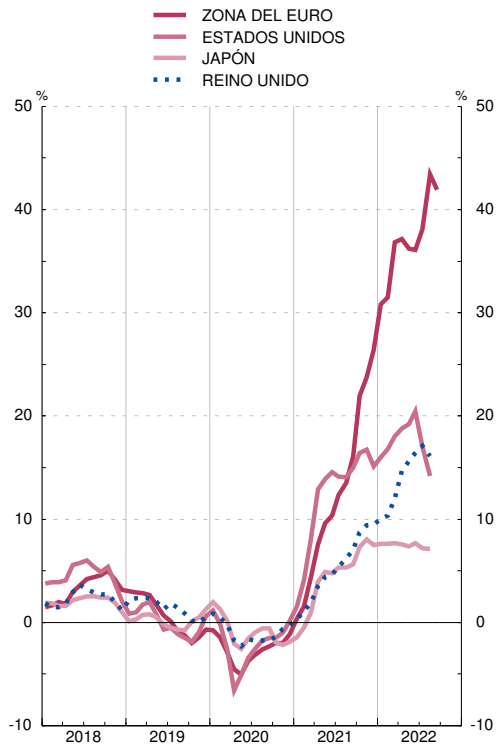

INDICE DE PRECIOS A LA PRODUCCION
Tasas de variación interanual

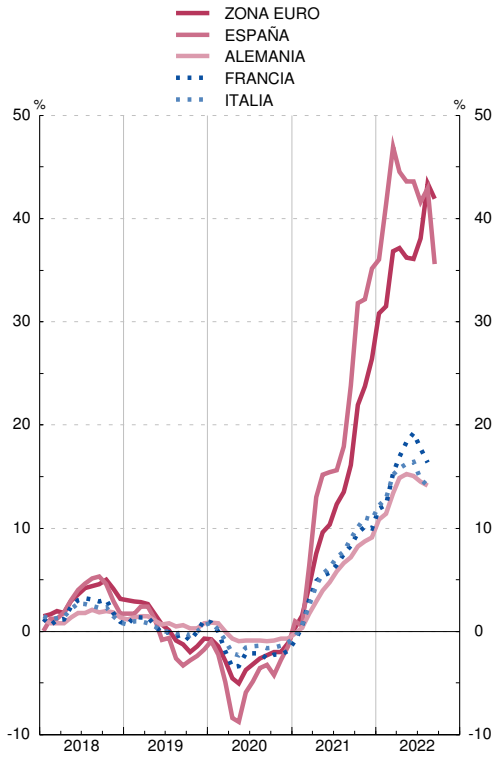

26.23 Índices armonizados de precios de consumo (a)

EUROSTAT, INE

Base 2015 = 100

		Total UE	Zona del euro												Otros países de la UE			
			Total	España	Alemania	Austria	Bélgica	Finlandia	Francia	Grecia	Holanda	Irlanda	Italia	Portugal	Dinamarca	Polonia	Rep. Checa	Suecia
		1	2	3	4	5	6	7	8	9	10	11	12	13	14	15	16	17
16	M	100,2	100,2	99,7	100,4	101,0	101,8	100,4	100,3	100,0	100,1	99,8	99,9	100,6	100,0	99,8	100,7	101,1
17	M	101,7	101,8	101,7	102,1	103,2	104,0	101,2	101,5	101,2	101,4	100,1	101,3	102,2	101,1	101,4	103,1	103,0
18	M	103,6	103,6	103,5	104,0	105,4	106,4	102,4	103,6	101,9	103,0	100,8	102,5	103,4	101,8	102,6	105,1	105,1
19	M	105,0	104,8	104,3	105,5	107,0	107,8	103,6	104,9	102,5	105,8	101,7	103,2	103,7	102,5	104,8	107,8	106,9
20	M	105,8	105,1	103,9	105,8	108,5	108,2	104,0	105,5	101,2	107,0	101,2	103,0	103,6	102,9	108,6	111,4	107,6
21	M	108,8	107,8	107,0	109,2	111,5	111,7	106,1	107,7	101,8	110,0	103,6	105,0	104,6	104,9	114,3	115,1	110,5
21	*May*	108,4	107,4	107,0	108,7	111,0	110,6	105,9	107,4	101,0	109,1	103,0	105,0	104,7	104,4	113,6	114,1	109,8
	Jun	108,7	107,7	107,5	109,1	111,3	111,1	105,8	107,6	102,2	109,3	103,1	105,2	104,9	104,5	113,7	114,5	109,9
	Jul	108,7	107,6	106,2	109,7	111,2	110,6	106,0	107,6	100,8	110,0	103,5	104,1	104,5	105,3	114,2	115,3	110,2
	Ago	109,0	108,0	106,7	109,8	111,2	112,4	106,0	108,4	100,7	110,5	104,2	104,3	104,4	105,0	114,5	115,8	110,7
	Sep	109,6	108,5	107,9	110,1	112,2	112,4	106,3	108,2	102,8	110,4	104,6	105,7	105,3	105,4	115,3	116,1	111,3
	Oct	110,5	109,4	109,6	110,7	113,0	114,3	107,1	108,6	104,0	112,1	105,4	106,6	105,7	106,5	116,5	117,1	111,5
	Nov	111,1	109,9	109,9	111,0	113,6	116,0	107,7	109,1	104,4	113,0	106,0	107,3	106,0	106,9	117,6	117,0	112,2
	Dic	111,6	110,4	111,1	111,3	114,0	115,9	107,6	109,3	104,9	114,1	106,5	107,8	106,0	106,3	118,6	117,4	113,7
22	*Ene*	112,2	110,7	110,3	112,3	113,9	117,0	109,1	109,5	104,7	114,6	106,1	107,8	106,3	108,0	120,4	122,8	113,0
	Feb	113,2	111,7	111,2	113,3	115,4	119,5	109,7	110,5	105,6	115,6	107,1	108,7	106,7	109,0	120,4	124,4	114,0
	Mar	115,9	114,5	115,5	116,1	118,0	120,3	111,5	112,3	108,4	120,7	109,3	111,3	109,5	109,8	123,9	126,8	116,1
	Abr	116,8	115,1	115,2	116,9	118,8	120,6	112,0	112,8	110,6	121,2	110,3	111,7	112,1	111,8	126,1	129,1	116,8
	May	118,0	116,1	116,0	118,2	119,6	121,6	113,4	113,6	111,6	120,2	111,5	112,7	113,2	113,0	128,1	131,5	118,0
	Jun	119,0	117,0	118,2	118,1	121,0	122,8	114,3	114,6	114,1	120,1	113,0	114,1	114,4	114,0	129,9	133,5	119,6
	Jul	119,3	117,1	117,5	119,0	121,7	122,0	114,5	114,9	112,2	122,7	113,4	112,8	114,4	115,4	130,4	135,2	119,4
	Ago	120,1	117,9	117,8	119,5	121,5	124,2	114,4	115,5	112,0	125,6	113,6	113,8	114,2	115,4	131,4	135,6	121,2
	Sep	...	119,3	117,6	122,1	124,6	125,9	115,2	114,9	115,3	129,2	113,6	115,6	115,6	117,1	133,4	136,8	122,7
	Oct	...	121,1	...	...	...	...	...	...	...	...	...	...	...	...	...	...	...

INDICES ARMONIZADOS DE PRECIOS DE CONSUMO
Tasas de variación interanual

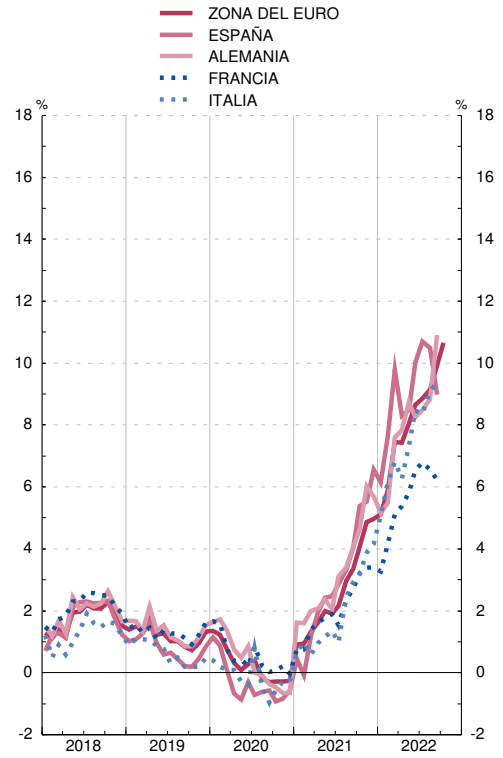

INDICES ARMONIZADOS DE PRECIOS DE CONSUMO
Tasas de variación interanual

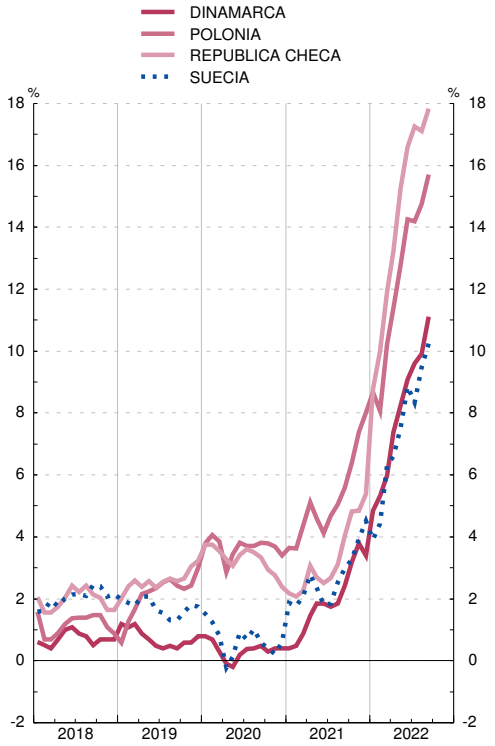

26. ECONOMÍA INTERNACIONAL
D) Tipos de interés y rentabilidades

26.31 Tipos de intervención de los bancos centrales y tipos de interés a un día

Medias de cifras diarias — *Porcentajes*

		Tipos de intervención						Tipos interbancarios a un día (overnight)					
		Zona del euro	Estados Unidos de América		Japón	Reino Unido	China	Zona del euro		Estados Unidos de América	Japón	Reino Unido	China
		(a)	Tipo descuento	Fondos federales (límite superior)	(b)	(c)	(a)	Eonia	€STR				
		1	2	3	4	5	6	7	8	9	10	11	12
16	A	0,00	1,25	0,75	-0,10	0,25	4,35	-0,32	...	0,41	-0,37	0,32	2,07
17	A	0,00	2,00	1,50	-0,10	0,50	4,35	-0,35	...	1,05	-0,29	0,20	2,62
18	A	0,00	3,00	2,50	-0,10	0,75	4,35	-0,36	...	1,85	-0,31	0,45	2,48
19	A	0,00	2,25	1,75	-0,10	0,75	4,35	-0,39	-0,54	2,15	-0,33	0,68	2,19
20	A	0,00	0,25	0,25	-0,10	0,10	4,35	-0,46	-0,55	0,36	-0,30	0,15	1,62
21	A	0,00	0,25	0,25	-0,10	0,25	4,35	-0,48	-0,57	0,04	-0,22	0,01	1,97
21	*May*	0,00	0,25	0,25	-0,10	0,10	4,35	-0,48	-0,56	0,03	-0,25	-0,00	2,02
	Jun	0,00	0,25	0,25	-0,10	0,10	4,35	-0,48	-0,56	0,03	-0,25	-0,00	2,02
	Jul	0,00	0,25	0,25	-0,10	0,10	4,35	-0,48	-0,57	0,04	-0,21	0,00	2,00
	Ago	0,00	0,25	0,25	-0,10	0,10	4,35	-0,48	-0,57	0,05	-0,20	0,00	2,01
	Sep	0,00	0,25	0,25	-0,10	0,10	4,35	-0,49	-0,57	0,03	-0,20	0,01	2,06
	Oct	0,00	0,25	0,25	-0,10	0,10	4,35	-0,49	-0,57	0,04	-0,20	0,00	1,98
	Nov	0,00	0,25	0,25	-0,10	0,10	4,35	-0,49	-0,57	0,04	-0,20	0,02	1,95
	Dic	0,00	0,25	0,25	-0,10	0,25	4,35	-0,49	-0,58	0,02	-0,15	0,05	1,89
22	*Ene*	0,00	0,25	0,25	-0,10	0,25	4,35	...	-0,58	0,04	-0,15	0,12	1,97
	Feb	0,00	0,25	0,25	-0,10	0,50	4,35	...	-0,58	0,07	-0,15	0,37	1,99
	Mar	0,00	0,50	0,50	-0,10	0,75	4,35	...	-0,58	0,20	-0,15	0,53	1,95
	Abr	0,00	0,50	0,50	-0,10	0,75	4,35	...	-0,58	0,33	-0,15	0,70	1,51
	May	0,00	1,00	1,00	-0,10	1,00	4,35	...	-0,58	0,74	-0,19	0,88	1,37
	Jun	0,00	1,75	1,75	-0,10	1,25	4,35	...	-0,58	1,17	-0,20	1,06	1,45
	Jul	0,50	2,50	2,50	-0,10	1,25	4,35	...	-0,51	1,62	-0,25	1,22	1,44
	Ago	0,50	2,50	2,50	-0,10	1,75	4,35	...	-0,08	2,29	-0,20	1,68	...
	Sep	1,25	3,25	3,25	-0,10	2,25	4,35	...	0,36	2,51	-0,20	1,88	...
	Oct	2,00	3,25	3,25	-0,10	2,25	4,35	...	0,66	3,03	-0,20	2,24	...

TIPOS DE INTERVENCIÓN

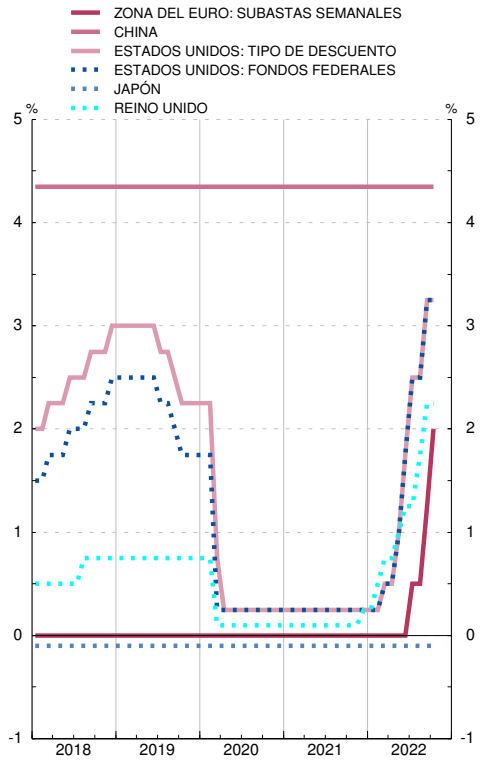

TIPOS INTERBANCARIOS A UN DIA

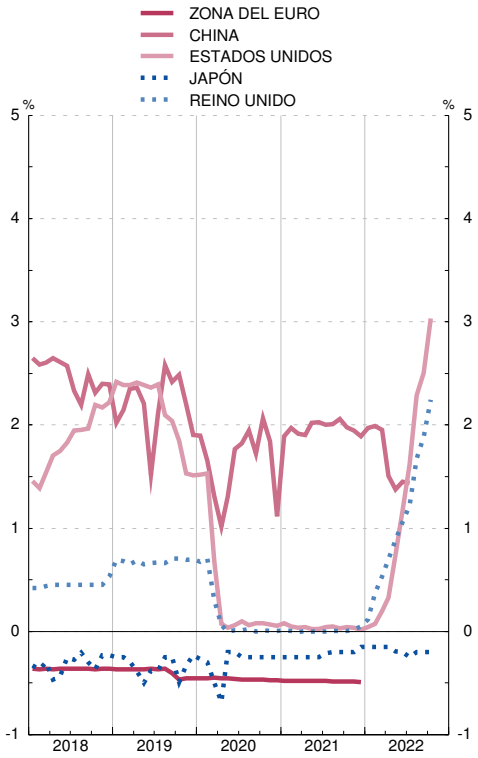

Notas:
a. Operaciones principales de financiación.
b. Tipo de interés objetivo.
c. Oferta complementaria de liquidez (retail bank base rate).

26. ECONOMÍA INTERNACIONAL
D) Tipos de interés y rentabilidades

26.32 Tipos de interés interbancarios a tres meses en mercados nacionales

Medias de cifras diarias — *Porcentajes*

		OCDE	Unión Europea: Zona del Euro	Unión Europea: Polonia	Unión Europea: Suecia	Brasil	Canadá	China	Corea del Sur	Estados Unidos de América	India	Japón	Méjico	Reino Unido	Rusia	Suiza
		1	2	3	4	5	6	7	8	9	10	11	12	13	14	15
16	M	0,41	-0,26	1,59	0,74	13,96	0,79	1,10	0,91	0,80	6,67	-0,43	4,26	0,50	10,00	-0,86
17	M	0,62	-0,33	1,60	0,81	9,38	0,97	1,10	0,56	1,21	6,10	-0,40	6,86	0,36	8,60	-0,87
18	M	1,13	-0,32	1,64	0,67	6,51	1,63	1,10	0,68	2,27	6,49	-0,32	8,01	0,72	6,47	-0,84
19	M	1,14	-0,36	1,63	0,23	5,76	1,70	1,10	0,70	2,24	5,77	-0,38	7,89	0,80	6,96	-0,84
20	M	0,18	-0,43	0,51	0,13	2,67	0,45	1,10	-0,44	0,49	3,66	-0,26	5,16	0,29	4,89	-0,73
21	M	-0,04	-0,55	0,43	0,27	5,32	0,05	1,10	-0,34	0,09	3,34	-0,26	4,76	0,09	6,00	-0,83
21	*May*	-0,09	-0,54	-0,07	0,21	3,95	0,03	1,10	-0,53	0,06	3,33	-0,30	4,07	0,08	5,15	-0,84
	Jun	-0,09	-0,54	-0,05	0,25	4,51	0,03	1,10	-0,53	0,06	3,38	-0,30	4,17	0,08	5,67	-0,85
	Jul	-0,06	-0,55	-0,03	0,23	5,11	0,07	1,10	-0,36	0,07	3,37	-0,26	4,68	0,08	6,05	-0,84
	Ago	-0,05	-0,55	-0,01	0,19	5,94	0,08	1,10	-0,27	0,07	3,31	-0,25	4,90	0,07	6,55	-0,82
	Sep	-0,05	-0,55	0,06	0,21	6,80	0,07	1,10	-0,24	0,07	3,28	-0,25	4,91	0,07	6,85	-0,82
	Oct	-0,00	-0,55	0,88	0,39	7,78	0,10	1,10	-0,12	0,09	3,42	-0,25	5,55	0,16	7,23	-0,79
	Nov	0,03	-0,57	2,06	0,55	9,15	0,16	1,10	-0,17	0,11	3,51	-0,25	6,12	0,13	8,09	-0,80
	Dic	0,07	-0,58	2,81	0,44	9,85	0,10	1,10	-0,24	0,15	3,53	-0,20	6,72	0,16	8,63	-0,83
22	*Ene*	0,11	-0,56	2,76	0,23	10,67	0,20	1,10	-0,01	0,17	3,58	-0,25	6,54	0,54	9,03	-0,78
	Feb	0,28	-0,53	3,16	...	11,43	0,46	1,10	...	0,45	3,71	-0,25	6,62	0,82	10,26	-0,77
	Mar	0,33	-0,50	4,21	...	12,12	0,78	1,10	...	0,82	3,74	-0,21	...	0,99	10,16	-0,69
	Abr	0,49	-0,45	5,39	...	12,55	1,24	1,10	...	1,08	3,88	-0,25	...	1,13	20,91	-0,64
	May	0,71	-0,39	6,55	...	13,03	1,56	1,10	...	1,46	4,70	-0,23	...	1,31	70,08	-0,62
	Jun	1,18	-0,24	6,99	-0,00	13,32	1,98	1,10	0,28	1,94	4,98	-0,13	6,32	1,59	73,53	-0,37
	Jul	1,68	0,04	7,92	...	13,56	2,60	1,10	0,99	2,57	5,29	-0,15	9,32	1,85	40,24	-0,14
	Ago	1,99	0,40	8,67	...	...	3,01	1,10	1,39	2,89	5,51	-0,20	9,90	2,22	41,55	-0,05
	Sep	2,48	1,01	8,64	...	...	3,50	1,10	1,61	3,42	5,74	-0,20	10,15	2,92	40,43	0,35
	Oct	3,04	1,43	11,03	...	...	3,98	1,10	2,11	4,19	6,19	-0,20	10,87	3,39	47,06	0,33

TIPOS INTERBANCARIOS A TRES MESES
Tasas de variación interanual

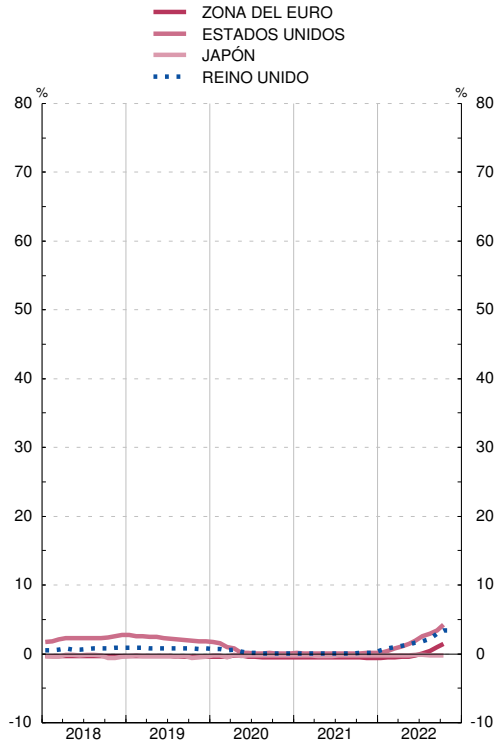

TIPOS INTERBANCARIOS A TRES MESES
Tasas de variación interanual

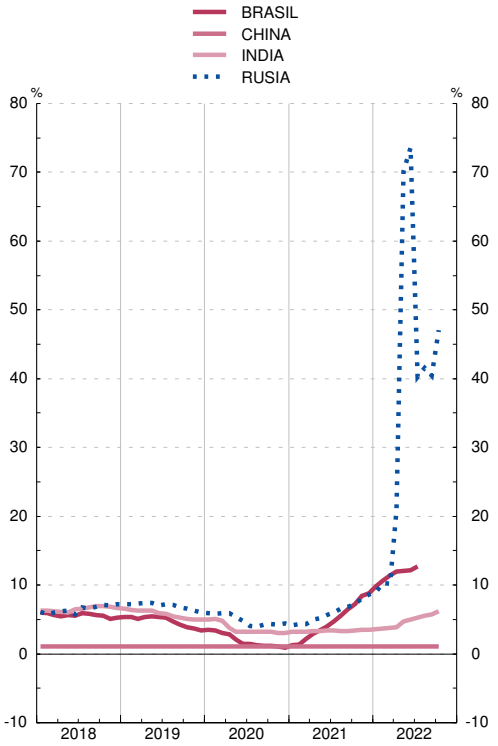

26. ECONOMÍA INTERNACIONAL
D) Tipos de interés y rentabilidades

26.33 Rendimientos de la deuda pública a tres años en mercados nacionales

Medias de cifras diarias — *Porcentajes*

		OCDE	Unión Europea			Brasil	Canadá	China	Corea del Sur	Estados Unidos de América	India	Japón	Méjico	Reino Unido	Rusia	Suiza
			Zona del Euro	Polonia	Suecia											
		1	2	3	4	5	6	7	8	9	10	11	12	13	14	15
16	M	0,59	-0,22	1,88	-0,37	12,89	0,61	2,52	1,28	1,01	7,02	-0,20	4,66	0,39	9,27	-0,92
17	M	0,90	-0,26	2,21	-0,36	9,46	1,20	3,40	1,66	1,58	6,55	-0,13	6,30	0,33	7,91	-0,76
18	M	1,49	0,07	1,90	-0,21	9,11	2,07	3,32	1,91	2,64	7,50	-0,11	7,17	0,80	7,46	-0,66
19	M	1,05	-0,19	1,70	-0,41	6,71	1,58	2,85	1,36	1,95	6,49	-0,21	6,76	0,58	7,15	-0,82
20	M	0,20	-0,34	0,62	-0,32	5,24	0,53	2,52	0,88	0,43	5,00	-0,15	4,61	0,06	5,10	-0,74
21	M	0,23	-0,49	1,02	-0,16	8,71	0,59	2,71	1,28	0,45	4,90	-0,12	4,35	0,28	6,67	-0,68
21	*May*	0,15	-0,42	0,46	-0,12	7,90	0,52	2,74	0,98	0,32	4,72	-0,13	4,21	0,17	6,33	-0,69
	Jun	0,15	-0,46	0,62	-0,16	7,89	0,49	2,80	1,17	0,31	4,72	-0,13	3,86	0,19	6,71	-0,65
	Jul	0,15	-0,51	0,60	-0,24	8,15	0,57	2,63	1,35	0,37	4,75	-0,13	3,95	0,18	6,86	-0,76
	Ago	0,16	-0,57	0,67	-0,23	9,15	0,54	2,55	1,33	0,39	4,94	-0,13	3,55	0,22	6,83	-0,69
	Sep	0,24	-0,53	0,91	-0,16	9,83	0,56	2,55	1,40	0,47	4,87	-0,11	4,92	0,35	7,03	-0,69
	Oct	0,43	-0,46	1,75	-0,09	10,54	0,88	2,66	1,70	0,68	5,05	-0,10	5,49	0,65	7,68	-0,60
	Nov	0,51	-0,50	2,92	-0,07	12,28	1,12	2,61	1,75	0,82	5,10	-0,11	5,72	0,61	8,58	-0,60
	Dic	0,59	-0,42	3,22	-0,12	11,19	1,06	2,55	1,72	0,95	5,19	-0,10	6,25	0,63	8,67	-0,64
22	*Ene*	0,83	-0,28	3,53	0,02	11,40	1,28	2,34	1,98	1,22	5,32	-0,06	6,26	0,91	9,27	-0,49
	Feb	1,17	0,09	3,81	0,24	11,38	1,51	2,29	2,15	1,62	5,62	-0,01	6,88	1,29	10,60	-0,23
	Mar	1,47	0,16	5,20	0,49	12,15	1,87	2,38	2,18	2,08	5,71	-0,01	8,06	1,27	15,23	-0,14
	Abr	2,03	0,70	6,48	1,09	11,99	2,53	2,38	2,66	2,75	6,04	-0,03	8,68	1,56	11,19	0,15
	May	2,13	0,95	6,71	1,47	12,51	2,71	2,36	2,69	2,82	6,84	-0,04	8,68	1,46	7,80	0,09
	Jun	2,50	1,55	7,17	0,72	12,76	3,18	2,39	3,01	3,15	7,01	-0,02	8,88	1,98	8,95	0,49
	Jul	2,15	1,14	7,59	-	13,23	2,90	2,44	3,37	2,89	6,87	-0,06	8,38	1,74	8,90	0,06
	Ago	2,31	1,24	7,92	...	12,21	3,26	...	3,00	3,21	6,87	-0,08	8,09	2,06	8,09	0,22
	Sep	2,98	2,12	7,92	...	12,04	3,70	...	3,52	3,89	7,10	-0,05	9,57	3,38	8,64	0,85
	Oct	3,37	2,46	7,92	...	11,86	3,97	...	3,78	4,42	7,31	-0,02	10,13	3,89	9,09	0,65

RENDIMIENTOS DE LA DEUDA PUBLICA A TRES AÑOS EN MERCADOS NACIONALES
Tasas de variación interanual

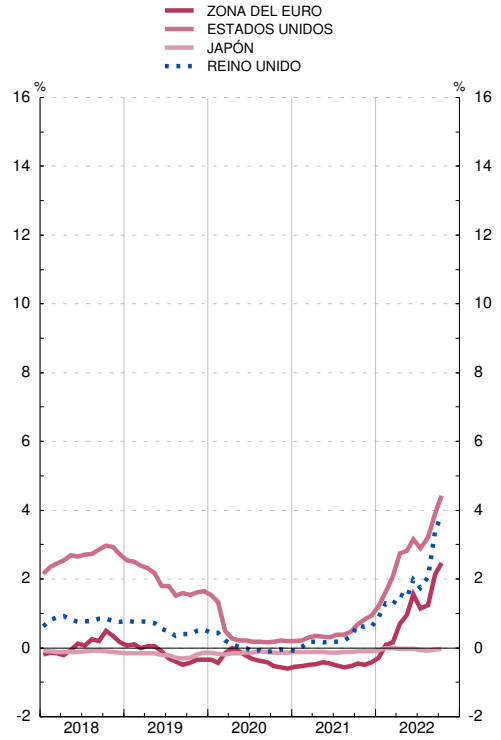

RENDIMIENTOS DE LA DEUDA PUBLICA A TRES AÑOS EN MERCADOS NACIONALES
Tasas de variación interanual

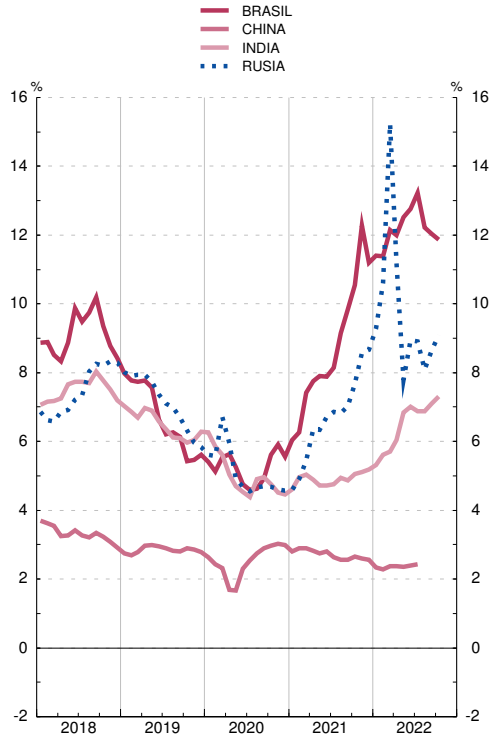

26. ECONOMÍA INTERNACIONAL
D) Tipos de interés y rentabilidades

26.34 Rendimientos de la deuda pública a tres años en mercados nacionales

Medias de cifras diarias — *Porcentajes*

		Países de la zona euro											
		España (a)	Alemania	Austria	Bélgica	Eslovaquia	Finlandia	Francia	Grecia	Holanda	Irlanda	Italia	Portugal
		1	2	3	4	5	6	7	8	9	10	11	12
16	M	0,07	-0,56	-0,44	-0,49	-0,13	-0,48	-0,44	8,40	-0,52	-0,30	0,07	0,92
17	M	-0,07	-0,64	-0,51	-0,49	-0,31	-0,57	-0,42	7,18	-0,59	-0,39	0,17	0,40
18	M	-0,03	-0,47	-0,35	-0,35	-0,31	-0,39	-0,33	...	-0,43	-0,40	0,91	0,02
19	M	-0,28	-0,66	-0,54	-0,54	...	-0,55	-0,55	...	-0,62	-0,38	0,51	-0,25
20	M	-0,29	-0,72	-0,58	-0,58	...	-0,60	-0,59	...	-0,64	-0,49	0,14	-0,27
21	M	-0,44	-0,72	-0,62	-0,64	...	-0,67	-0,62	...	-0,68	-0,57	-0,23	-0,57
21	*May*	-0,38	-0,67	-0,56	-0,58	...	-0,61	-0,56	...	-0,63	-0,51	-0,13	-0,48
	Jun	-0,42	-0,64	-0,55	-0,57	...	-0,64	-0,55	...	-0,61	-0,47	-0,19	-0,48
	Jul	-0,46	-0,78	-0,67	-0,70	...	-0,73	-0,69	...	-0,74	-0,61	-0,26	-0,58
	Ago	-0,52	-0,72	-0,66	-0,66	...	-0,74	-0,64	...	-0,71	-0,57	-0,27	-0,58
	Sep	-0,51	-0,73	-0,68	-0,67	...	-0,70	-0,64	...	-0,69	-0,59	-0,30	-0,66
	Oct	-0,44	-0,68	-0,60	-0,61	...	-0,64	-0,58	...	-0,62	-0,59	-0,20	-0,61
	Nov	-0,42	-0,76	-0,64	-0,69	...	-0,67	-0,66	...	-0,71	-0,65	-0,21	-0,66
	Dic	-0,46	-0,72	-0,62	-0,64	...	-0,63	-0,62	...	-0,63	-0,59	-0,03	-0,59
22	*Ene*	-0,35	-0,61	-0,53	-0,56	...	-0,53	-0,45	...	-0,54	-0,45	0,15	-0,46
	Feb	0,11	-0,37	-0,25	-0,12	...	-0,15	-0,09	...	-0,25	-0,09	0,56	-0,13
	Mar	0,20	-0,24	-0,20	-0,03	...	-0,05	-0,04	...	-0,07	-0,01	0,62	-0,16
	Abr	0,67	0,26	0,47	0,45	...	0,41	0,47	...	0,42	0,50	1,23	0,57
	May	0,98	0,42	0,63	0,63	...	0,60	0,61	...	0,59	0,60	1,65	0,95
	Jun	1,58	0,97	1,18	1,22	-0,00	1,13	1,18	-0,00	1,16	1,13	2,23	1,52
	Jul	1,15	0,65	0,90	0,94	...	0,80	0,92	...	0,86	0,90	1,78	1,16
	Ago	1,15	0,59	0,88	0,80	...	0,74	0,87	...	0,78	0,89	1,93	0,87
	Sep	2,04	1,47	1,80	1,68	...	1,74	1,72	...	1,64	1,74	2,92	...
	Oct	2,39	1,85	2,16	2,03	...	2,24	2,11	...	1,99	2,07	3,29	...

RENDIMIENTOS DE LA DEUDA PUBLICA A TRES AÑOS EN MERCADOS NACIONALES
Tasas de variación interanual

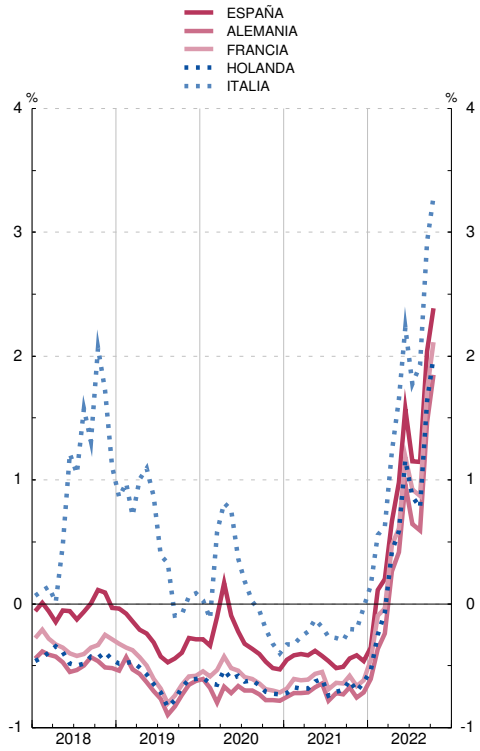

RENDIMIENTOS DE LA DEUDA PUBLICA A TRES AÑOS EN MERCADOS NACIONALES
Tasas de variación interanual

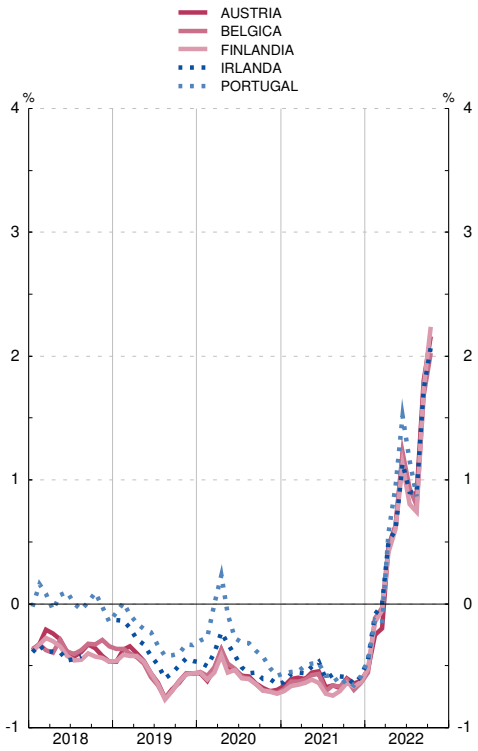

Nota: (a) Véase también la columna 10 del cuadro 2.10.

26. ECONOMÍA INTERNACIONAL
D) Tipos de interés y rentabilidades

26.35 Rendimientos de la deuda pública a largo plazo (a)

Medias de cifras diarias — *Porcentajes*

		OCDE	Unión Europea: Zona del Euro	Unión Europea: Polonia	Unión Europea: Suecia	Brasil	Canadá	China	Corea del Sur	Estados Unidos de América	India	Japón	Méjico	Reino Unido	Rusia	Suiza
		1	2	3	4	5	6	7	8	9	10	11	12	13	14	15
16	M	1,38	0,93	3,05	0,54	13,02	1,26	2,89	1,69	1,85	7,23	-0,04	6,02	1,23	8,93	-0,35
17	M	1,75	1,17	3,44	0,65	10,30	1,80	3,60	2,23	2,34	6,72	0,05	6,90	1,21	7,79	-0,10
18	M	2,06	1,27	3,23	0,65	10,55	2,30	3,66	2,43	2,93	7,72	0,07	7,65	1,42	7,90	0,01
19	M	1,41	0,59	2,42	0,04	7,90	1,60	3,20	1,64	2,15	6,97	-0,09	7,30	0,88	7,51	-0,51
20	M	0,64	0,21	1,52	-0,04	7,16	0,76	2,98	1,46	0,89	6,08	0,01	5,85	0,32	6,12	-0,51
21	M	1,01	0,20	1,98	0,27	9,68	1,36	3,04	2,09	1,43	6,16	0,07	6,47	0,74	7,22	-0,26
21	*May*	1,15	0,38	1,82	0,42	9,33	1,53	3,11	2,06	1,62	5,99	0,08	6,35	0,83	7,14	-0,17
	Jun	1,06	0,30	1,79	0,36	9,16	1,39	3,11	2,61	1,45	6,02	0,08	6,64	0,76	7,21	-0,18
	Jul	0,88	0,16	1,64	0,18	9,20	1,19	2,97	1,86	1,26	6,15	0,02	6,76	0,58	7,10	-0,36
	Ago	0,86	0,06	1,77	0,11	10,11	1,15	2,86	2,39	1,21	6,23	0,02	6,95	0,57	6,99	-0,34
	Sep	0,99	0,20	2,03	0,27	10,98	1,27	2,87	2,00	1,37	6,18	0,05	6,76	0,81	7,12	-0,25
	Oct	1,19	0,35	2,62	0,38	11,39	1,61	2,98	2,32	1,59	6,33	0,09	7,07	1,10	7,62	-0,10
	Nov	1,17	0,31	3,13	0,27	11,73	1,71	2,92	2,25	1,57	6,35	0,07	6,97	0,94	8,30	-0,15
	Dic	1,09	0,28	3,34	0,14	10,77	1,46	2,84	2,15	1,46	6,41	0,06	7,27	0,83	8,48	-0,25
22	*Ene*	1,40	0,53	4,01	0,36	11,25	1,76	2,76	2,46	1,76	6,59	0,14	7,59	1,17	9,14	-0,02
	Feb	1,61	0,94	3,98	0,61	11,33	1,87	2,79	2,63	1,92	6,76	0,20	7,52	1,43	10,14	0,23
	Mar	1,79	1,05	4,91	0,82	11,93	2,14	2,82	2,71	2,13	6,83	0,20	8,03	1,53	13,71	0,39
	Abr	2,29	1,57	6,00	1,47	11,87	2,72	2,83	3,10	2,75	7,08	0,24	8,28	1,82	10,64	0,76
	May	2,48	1,87	6,69	1,77	12,47	2,95	2,81	3,17	2,92	7,34	0,24	8,29	1,90	10,05	0,81
	Jun	2,79	2,44	7,15	1,86	12,85	3,32	2,81	3,21	3,14	7,48	0,27	8,88	2,36	8,94	1,17
	Jul	2,27	2,09	6,58	1,53	13,39	2,63	2,80	3,46	2,83	7,39	0,24	9,11	2,52	9,20	0,75
	Ago	1,96	2,06	...	1,61	12,29	2,85	2,68	3,22	2,88	7,25	...	...	2,23	9,18	0,57
	Sep	2,49	2,81	...	2,08	11,97	3,17	2,68	3,75	3,51	7,25	...	...	3,36	9,82	1,14
	Oct	2,82	3,18	...	2,27	11,91	3,40	2,72	4,10	4,00	7,44	...	...	4,01	9,85	1,25

RENDIMIENTOS DE LA DEUDA PUBLICA A LARGO PLAZO
Tasas de variación interanual

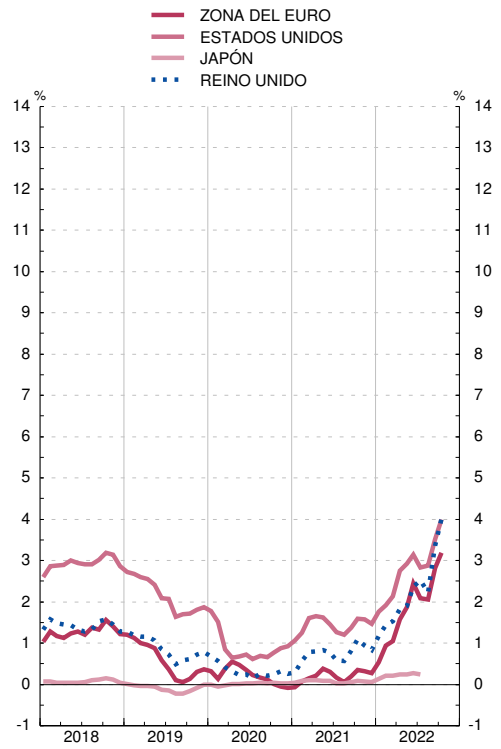

RENDIMIENTOS DE LA DEUDA PUBLICA A LARGO PLAZO
Tasas de variación interanual

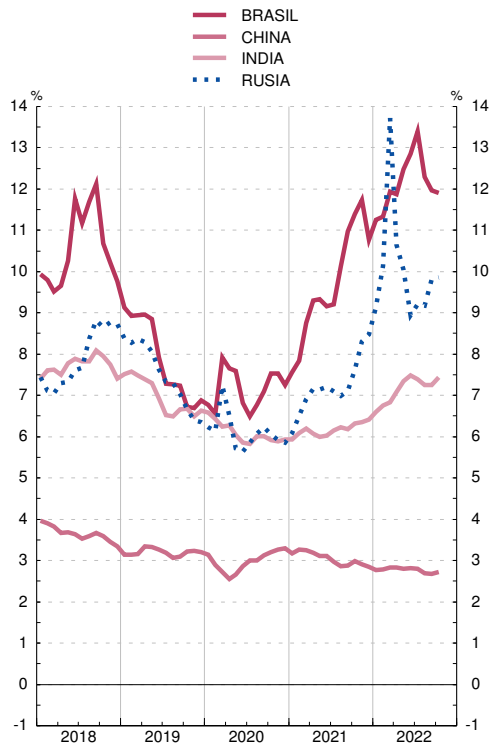

Nota: (a) Tipo de interés de los bonos a diez años, que es el tipo que se utiliza en el criterio de convergencia de tipos de interés.

26.36 Rendimientos de la deuda pública a largo plazo (a)

Medias de cifras diarias — *Porcentajes*

		Países de la zona euro												
		España (b)	Alemania	Austria	Bélgica	Eslovaquia	Finlandia	Francia	Grecia	Holanda	Irlanda	Italia	Luxemburgo	Portugal
		1	2	3	4	5	6	7	8	9	10	11	12	13
16	M	1,39	0,09	0,38	0,48	0,65	0,36	0,47	8,36	0,29	0,74	1,49	0,25	3,17
17	M	1,56	0,32	0,58	0,72	0,94	0,55	0,81	5,98	0,52	0,80	2,11	0,54	3,05
18	M	1,42	0,40	0,69	0,80	0,86	0,66	0,78	4,19	0,58	0,95	2,61	0,56	1,84
19	M	0,66	-0,25	0,06	0,19	0,28	0,07	0,13	2,59	-0,07	0,33	1,95	-0,12	0,76
20	M	0,38	-0,51	-0,22	-0,15	0,00	-0,22	-0,15	1,27	-0,38	-0,06	1,17	-0,41	0,41
21	M	0,35	-0,37	-0,09	-0,01	-0,12	-0,09	0,01	0,88	-0,33	0,06	0,81	-0,36	0,30
21	*May*	0,52	-0,22	0,08	0,18	0,03	0,05	0,21	0,99	-0,19	0,24	0,98	-0,31	0,53
	Jun	0,45	-0,29	0,02	0,12	-0,01	-0,02	0,15	0,81	-0,24	0,18	0,88	-0,33	0,43
	Jul	0,33	-0,45	-0,13	-0,03	-0,15	-0,10	-0,01	0,70	-0,38	0,03	0,75	-0,40	0,27
	Ago	0,21	-0,54	-0,23	-0,14	-0,27	-0,21	-0,12	0,59	-0,48	-0,08	0,63	-0,47	0,14
	Sep	0,33	-0,36	-0,08	0,01	-0,13	-0,07	0,04	0,80	-0,34	0,07	0,78	-0,37	0,26
	Oct	0,47	-0,21	0,08	0,16	0,03	0,08	0,20	0,96	-0,18	0,22	0,96	-0,20	0,39
	Nov	0,47	-0,31	-0,01	0,07	-0,07	-0,00	0,10	1,22	-0,27	0,19	1,01	-0,21	0,39
	Dic	0,41	-0,38	-0,05	0,03	-0,10	-0,06	0,05	1,29	-0,32	0,10	1,05	-0,22	0,36
22	*Ene*	0,66	-0,12	0,18	0,26	0,16	0,18	0,31	1,62	-0,10	0,38	1,35	-0,04	0,58
	Feb	1,11	0,15	0,54	0,59	0,57	0,51	0,68	2,46	0,24	0,78	1,79	0,40	1,06
	Mar	1,22	0,28	0,72	0,79	0,85	0,72	0,78	2,61	0,34	0,93	1,85	0,55	1,16
	Abr	1,69	0,75	1,29	1,30	1,60	1,18	1,28	2,89	0,85	1,40	2,44	1,39	1,76
	May	2,04	0,95	1,54	1,58	1,92	1,43	1,52	3,54	1,05	1,63	2,99	1,66	2,14
	Jun	2,63	1,45	2,07	2,13	2,38	2,06	2,06	3,93	1,82	2,13	3,64	2,16	2,65
	Jul	2,31	1,08	1,70	1,80	2,21	1,72	1,71	3,38	1,47	1,74	3,36	1,85	2,26
	Ago	2,15	1,03	1,68	1,71	...	1,63	1,69	3,46	1,41	1,71	3,30	1,84	2,16
	Sep	2,92	1,80	2,46	2,45	...	2,53	2,41	4,44	2,14	2,42	4,14	2,55	2,89
	Oct	3,29	2,19	...	2,84	...	...	2,79	4,87	...	...	4,53	2,99	3,26

RENDIMIENTOS DE LA DEUDA PUBLICA A LARGO PLAZO
Tasas de variación interanual

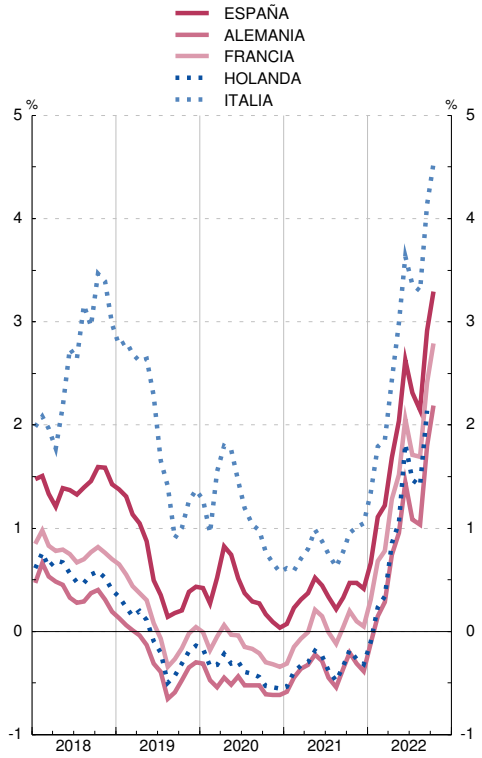

RENDIMIENTOS DE LA DEUDA PUBLICA A LARGO PLAZO
Tasas de variación interanual

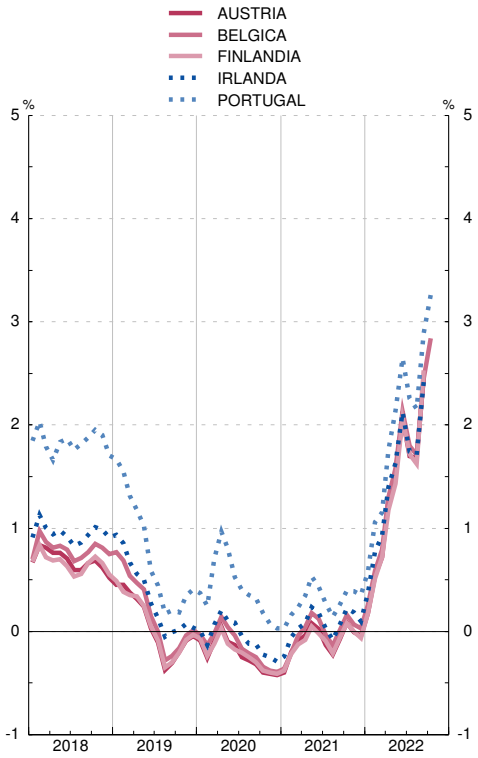

Notas:
(a) Tipo de interés de los bonos a diez años, que es el tipo que se utiliza en el criterio de convergencia de tipos de interés.
(b) Véase también la columna 11 del cuadro 2.10.

APÉNDICE 1 BANCO DE ESPAÑA. BALANCE DE SITUACIÓN RESUMIDO

BALANCE DE SITUACIÓN RESUMIDO DEL BANCO DE ESPAÑA

Balance de situación resumido del Banco de España, que se publica en cumplimiento de lo establecido en el artículo 29 del Reglamento interno del Banco de España, aprobado por Resolución de 28.3.2000 (BOE de 6.4.2000)

De conformidad con el sistema contable establecido en el Eurosistema en relación con la emisión de billetes de euro, el 8% del total de los billetes de euro en circulación se asigna al BCE con periodicidad mensual. La contrapartida de este ajuste se contabiliza (en las cuentas de los BCN) como un pasivo Intra-Eurosistema relacionado con la emisión de billetes. El 92% restante de los billetes de euro en circulación se asigna a los BCN también con periodicidad mensual, de modo que cada BCN muestra en su balance la parte de los billetes de euro emitidos que le corresponde de acuerdo con su participación en el capital desembolsado del BCE. La diferencia entre el valor de los billetes de euro asignados a cada BCN de acuerdo con el citado sistema contable y el valor de los billetes de euro puestos en circulación también se contabiliza (en las cuentas de los BCN) como un activo/pasivo Intra-Eurosistema relacionado con la emisión de billetes.

BALANCE DE SITUACIÓN RESUMIDO A 31 DE OCTUBRE DE 2022

CONCEPTOS	EUROS
ACTIVO	
Oro y derechos en oro.	14.948.184.682,32
Activos en moneda extranjera frente a no residentes en la zona del euro.	74.093.964.098,79
Activos en moneda extranjera frente a residentes en la zona del euro.	5.892.309.404,05
Activos en euros frente a no residentes en la zona del euro.	347.593.379,29
Préstamos en euros concedidos a entidades de crédito de la zona del euro en relación con operaciones de política monetaria.	289.667.810.000,00
Otros activos en euros frente a entidades de crédito de la zona del euro.	3.495.580,40
Valores emitidos en euros por residentes en la zona del euro.	650.326.172.318,31
Créditos en euros a las Administraciones Públicas.	0,00
Cuentas Intra-Eurosistema.	178.077.895.719,57
Partidas en curso de liquidación.	7.030.060,83
Otros activos.	6.180.557.533,36
TOTAL ACTIVO	**1.219.545.012.776,92**
PASIVO	
Billetes en circulación.	171.489.100.720,00
Depósitos en euros mantenidos por entidades de crédito de la zona del euro en relación con operaciones de política monetaria.	367.774.454.487,24
Otros pasivos en euros con entidades de crédito de la zona del euro.	2.233.161.614,51
Certificados de deuda emitidos.	
Depósitos en euros de otros residentes en la zona del euro.	101.863.448.223,82
Pasivos en euros con no residentes en la zona del euro.	5.426.404.278,94
Pasivos en moneda extranjera con residentes en la zona del euro.	2.505.081,15
Pasivos en moneda extranjera con no residentes en la zona del euro.	57.360.298,57
Contrapartida de los derechos especiales de giro asignados por el FMI.	15.479.196.787,98
Cuentas Intra-Eurosistema.	484.197.703.753,59
Partidas en curso de liquidación.	272.072.596,49
Otros pasivos.	10.312.113.512,46
Provisiones.	32.006.316.694,35
Cuentas de revalorización.	26.548.726.607,81
Capital y reservas.	1.882.448.120,01
TOTAL PASIVO	**1.219.545.012.776,92**

APÉNDICE 2 ESQUEMAS DE SECTORIZACIÓN

Esquema de sectorización 1

AGRUPACIONES INSTITUCIONALES UTILIZADAS EN LOS CUADROS DE ANÁLISIS MONETARIO EN EL CONTEXTO DE LA ZONA EURO (CAPÍTULOS DE 6 A 8)		
A. RESIDENTES EN ESPAÑA		
A.1. Instituciones financieras monetarias	1. BANCO DE ESPAÑA (S.121)	
	2. OTRAS INSTITUCIONES FINANCIERAS MONETARIAS (S.122/S.123)	*1. Entidades de crédito* *a) Bancos* *b) Cajas* *c) Cooperativas de crédito* *d) Instituto de crédito oficial* *2. Establecimientos financieros de crédito* *3. Entidades de dinero electrónico* *4. Fondos del mercado monetario (FMM)*
A.2. Administraciones públicas (S.13)	1. ADMINISTRACIÓN CENTRAL (S.1311)	*1. Estado* *2. Organismos de la Administración central*
	2. COMUNIDADES AUTÓNOMAS (S.1312)	
	3. CORPORACIONES LOCALES (S.1313)	
	4. ADMINISTRACIONES DE SEGURIDAD SOCIAL (S.1314)	*1. Sistema de seguridad social* *2. Otras administraciones de seguridad social*

Esquema de sectorización 1 (continuación)

AGRUPACIONES INSTITUCIONALES UTILIZADAS EN LOS CUADROS DE ANÁLISIS MONETARIO EN EL CONTEXTO DE LA ZONA EURO (CAPÍTULOS DE 6 A 8)		
A.3. Otros sectores residentes	1. INSTITUCIONES FINANCIERAS NO MONETARIAS EXCEPTO EMPRESAS DE SEGUROS Y FONDOS DE PENSIONES (S.124/S.127)	*1. Fondos de inversión no monetarios (S.124)* *a) Fondos de inversión mobiliaria (FIM),excepto FMM* *b) Sociedades de inversión colectiva de capital variable (SICAV)* *c) Instituciones de inversión colectiva de inversión libre (IICIL)* *d) Instituciones de inversión colectiva de instituciones de inversión colectiva de inversión libre (IICIICIL)* *e) Fondos y sociedades de inversión inmobiliaria (IICII)* *f) Fondos de capital-riesgo, fondos de capital-riesgo pyme, fondos de capital-riesgo europeos, fondos de emprendimiento social europeos, y fondos de inversión colectiva de tipo cerrado* *2. Otros intermediarios financieros excepto empresas de seguros y fondos de pensiones (S.125)* *a) Fondos de titulización* *b) Sociedades de gestión de activos (Ley 9/2012)* *c) Sociedades de capital riesgo, sociedades de capital riesgo pyme, sociedades de capital-riesgo europeas, sociedades de emprendimiento social europeas, y sociedades de inversión colectiva de tipo cerrado* *d) Sociedades anónimas cotizadas de inversión en el mercado inmobiliario (SOCIMIs)* *e) Sociedades de valores* *f) Entidades de contrapartida central* *g) Resto de otros intermediarios financieros excepto empresas de seguros y fondos de pensiones* *3. Auxiliares financieros (S.126)* *a) Agencias de valores* *b) Sociedades gestoras de cartera* *c) Sociedades gestoras de Instituciones de inversión colectiva y fondos de pensiones* *d) Sociedades de garantía recíproca y reafianzamiento* *e) Sociedades de tasación* *f) Entidades de pago* *g) Establecimientos de cambio de moneda* *h) Agencias de calificación financiera* *i) Infraestructuras de mercados* *j) Sedes centrales de grupos financieros* *k) Otros auxiliares financieros* *4. Instituciones financieras de ámbito limitado y prestamistas de dinero (S.127)* *a) Sociedades instrumentales emisoras de valores filiales de instituciones financieras* *b) Empresas holding que no gestionan filiales* *c) Otras entidades financieras especializadas* *d) Resto de instituciones financieras de ámbito limitado y prestamistas de dinero*
	2. EMPRESAS DE SEGUROS (S.128)	
	3. FONDOS DE PENSIONES (S.129)	

Esquema de sectorización 1 (continuación)

AGRUPACIONES INSTITUCIONALES UTILIZADAS EN LOS CUADROS DE ANÁLISIS MONETARIO EN EL CONTEXTO DE LA ZONA EURO (CAPÍTULOS DE 6 A 8)		
A.3. Otros sectores residentes (continuación)	4. SOCIEDADES NO FINANCIERAS[1] (S.11)	
	5. HOGARES E INSTITUCIONES SIN FINES DE LUCRO AL SERVICIO DE LOS HOGARES (S.14/S.15)	
B. RESIDENTES EN OTROS PAÍSES DE LA ZONA EURO		
B.1. Instituciones financieras monetarias	1. EUROSISTEMA[2] (excepto Banco de España)	
	2. OTRAS INSTITUCIONES FINANCIERAS MONETARIAS	
B.2. Administraciones Públicas (S.13)	1. ADMINISTRACIÓN CENTRAL (S.1311)	
	2. OTRAS ADMINISTRACIONES PÚBLICAS (S.1312/S.1314)	*1. Administración Regional (S.1312)* *2. Corporaciones Locales (S.1313)* *3. Administraciones de seguridad social (S.1314)*
B.3. Otros sectores residentes	1. INSTITUCIONES FINANCIERAS NO MONETARIAS EXCEPTO EMPRESAS DE SEGUROS Y FONDOS DE PENSIONES (S.124/S.127)	
	2. EMPRESAS DE SEGUROS Y FONDOS DE PENSIONES (S.128/S.129)	
	3. SOCIEDADES NO FINANCIERAS[1] (S.11)	
	4. HOGARES E INSTITUCIONES SIN FINES DE LUCRO AL SERVICIO DE LOS HOGARES (S.14/S.15)	

Esquema de sectorización 1 (continuación)

AGRUPACIONES INSTITUCIONALES UTILIZADAS EN LOS CUADROS DE ANÁLISIS MONETARIO EN EL CONTEXTO DE LA ZONA EURO (CAPÍTULOS DE 6 A 8)		
C. RESTO DEL MUNDO		
C.1. Bancos		
C.2. Otros residentes del Resto del mundo	1. ADMINISTRACIONES PÚBLICAS	
	2. RESTO DE OTROS RESIDENTES DEL RESTO DEL MUNDO	
Pro memoria **I. Instituciones financieras residentes en España (A.1+A.3.1+A.3.2+A.3.3)** **II. Instituciones financieras residentes en otros países de la zona del euro (B.1+B.3.1+B.3.2)**		

NOTA GENERAL: Los códigos que figuran detrás de las principales agrupaciones (S.11, S.12, S.13, ...) son los del Sistema Europeo de Cuentas 2010 (SEC 2010), aprobado por el Reglamento (UE) Nº 549/2013 del Parlamento europeo y del Consejo de 21 de mayo de 2013/

RESTO DE NOTAS: 1. Públicas y privadas. 2. El Eurosistema está formado por el Banco Central Europeo y los bancos centrales nacionales de la zona del euro

Esquema de sectorización 2

AGRUPACIONES INSTITUCIONALES UTILIZADAS EN LOS ESTADOS DE SUPERVISIÓN (CAPÍTULO 4)		
A. RESIDENTES EN ESPAÑA		
A.1. Sistema crediticio	A.1.1. BANCO DE ESPAÑA	
	A.1.2. ENTIDADES DE DEPÓSITO	*A.1.2.1. Bancos* *A.1.2.2. Cajas de ahorros* *A.1.2.3. Cooperativas de crédito*
	A.1.3. INSTITUTO DE CRÉDITO OFICIAL	
A.2. Administraciones Públicas	A.2.1. ADMINISTRACIÓN CENTRAL	*A.2.1.1. Estado* *A.2.1.2. Organismos de la Administración Central*
	A.2.2. COMUNIDADES AUTÓNOMAS	
	A.2.3. CORPORACIONES LOCALES	
	A.2.4. ADMINISTRACIONES DE SEGURIDAD SOCIAL	
A.3. Otros sectores Residentes	A.3.1. OTROS INTERMEDIARIOS FINANCIEROS, INCLUIDOS EMPRESAS DE SEGUROS Y FONDOS DE PENSIONES	
	A.3.2. AUXILIARES FINANCIEROS E INSTITUCIONES FINANCIERAS DE ÁMBITO LIMITADO Y PRESTAMISTAS DE DINERO	
	A.3.3. SOCIEDADES NO FINANCIERAS PÚBLICAS Y PRIVADAS	
	A.3.4. HOGARES	
	A.3.5. INSTITUCIONES SIN FINES DE LUCRO AL SERVICIO DE LOS HOGARES	
B. RESTO DEL MUNDO		

Esquema de sectorización 3

AGRUPACIONES INSTITUCIONALES UTILIZADAS EN LOS CUADROS DE CONTABILIDAD NACIONAL (CAPÍTULOS 2 Y 3 DEL BOLETÍN ESTADÍSTICO) INCLUIDAS CUENTAS FINANCIERAS DE LA ECONOMÍA ESPAÑOLA		
S.1. ECONOMÍA NACIONAL		
S.11. Sociedades no financieras		
S.12. Instituciones financieras	S.121/S.123. INSTITUCIONES FINANCIERAS MONETARIAS	*S.121. Banco de España* *S.122/123. Otras instituciones financieras monetarias*
	S.124/S.129. INSTITUCIONES FINANCIERAS NO MONETARIAS	*S.124. Fondos de inversión no monetarios S.125/127. Otras instituciones financieras no monetarias, del cual:* *S.125. Otros intermediarios financieros* *S.126. Auxiliares financieros* *S.127. Instituciones financieras de ámbito limitado y prestamistas de dinero* *S.128. Empresas de seguros* *S.129. Fondos de pensiones*
S.13. Administraciones Públicas	S.1311. ADMINISTRACIÓN CENTRAL	
	S.1312. COMUNIDADES AUTÓNOMAS	
	S.1313. CORPORACIONES LOCALES	
	S.1314. ADMINISTRACIONES DE SEGURIDAD SOCIAL	
S.14/S.15. Hogares Instituciones sin fines de lucro al servicio de los hogares	S.14. HOGARES	
	S.15. INSTITUCIONES SIN FINES DE LUCRO AL SERVICIO DE LOS HOGARES	
S.2. RESTO DEL MUNDO		

NOTA GENERAL: Los códigos que figuran delante de las principales agrupaciones (S.11, S.12, S.13, ...) son los del Sistema Europeo de Cuentas 2010 (SEC 2010), aprobado por el Reglamento (UE) Nº 549/2013 del Parlamento europeo y del Consejo de 21 de mayo de 2013/

APÉNDICE 3 NOTAS METODOLÓGICAS

NOTA METODOLÓGICA DEL CAPÍTULO 10

EMPRESAS DE SEGUROS Y FONDOS DE PENSIONES

Introducción

De acuerdo con lo establecido en el SEC 95, el conjunto de Empresas de seguros y los fondos de pensiones constituyen en subsector dentro del sector de Instituciones financieras. La inclusión de estas entidades dentro del sector de Instituciones financieras se deba, fundamentalmente, a que el ejercicio de su actividad principal, que es la cobertura de riesgos, conlleva una importante labor de intermediación de recursos financieros desde unos sectores a otros. A lo largo de los últimos años, la actividad de este subsector ha ido creciendo significativamente, evolución que cabe atribuir no solo al aumento del deseo de la población de cubrir los distintos tipos de riesgos que ofrecen estas entidades, sino también a la utilización creciente de determinada gama de productos con una finalidad de ahorro.

En los siguientes epígrafes de esta nota se informa de los distintos grupos de agentes que integran este subsector (epígrafe 2), de las fuentes de información utilizadas y de la disponibilidad de datos (epígrafe3) y de la información concreta que contienen los diferentes cuadros que componen este capítulo (epígrafe 4).

Los agentes que integran el subsector

Este subsector comprende cuatro grupos de agentes diferentes: las Empresas de seguros privados, las Mutualidades de previsión social, el Consorcio de Compensación de Seguros y los Fondos de pensiones, todos ellos bajo la supervisión de la Dirección General de Seguros y Fondos de Pensiones (DGSFP).

- **Las Empresas de seguros privados** recogen la actividad de las sociedades anónimas –cuyo capital puede ser solo español, solo extranjero o mixto-, las mutuas de seguros privados, las delegaciones en España de empresas de seguros extranjeras y las empresas reaseguradoras residentes en España (1).

- **Las mutualidades de previsión social** son entidades privadas de carácter benéfico, creadas generalmente por determinados colectivos como una forma de apoyo corporativo (otorgan prestaciones de pequeña cuantía por fallecimiento, nacimiento, etc. Y conceden pequeños préstamos). Son entidades autónomas de los colectivos (empresas, asociaciones, etc.) en cuyo ámbito nacen y su es complementar las pensiones de la Seguridad Social. Sus recursos principales son las aportaciones directas de los asociados o de otras personas o entidades protectoras. Estas entidades pueden tener carácter voluntario u obligatorio (la afiliación de los asociados está vinculada de forma obligatoria a la pertenencia de estos a un colegio profesional, colectivo o empresa). En este grupo están incluidas las denominadas "Cajas de pensiones sustitutorias", que existieron hasta 1984 en el sistema asegurador español. Estas cajas se constituían por determinados colectivos con la finalidad de actuar como sustitutorias del régimen de la Seguridad Social. Al establecer la disposición adicional quinta de la Ley de Presupuestos para 1984 el traspaso obligatorio de los colectivos cubiertos por estas cajas (tanto jubilados como empleados todavía en activo) a la Seguridad Social, estas entidades pasaron a desempeñar un papel complementario de la seguridad social, estatus que siguen manteniendo en la actualidad.

- **El Consorcio de Compensación de Seguros (CCS)** es una entidad de derecho público con personalidad jurídica propia, cuyo objeto es cubrir los riesgos extraordinarios sobre personas y bienes. Se financia fundamental mente con los recargos establecidos sobre las primas pagadas por los tomadores de cualquier tipo de seguro, con las ayudas y préstamos que recibe del Estado y con primas directas. Además, actúa como agente del Estado ante la Compañía Española de Crédito a la Exportación (CESCE), que es la empresa pública de seguros privados que gestiona, por cuenta del Estado, la cobertura de los riesgos políticos y de determinados riesgos comerciales de las exportaciones españolas. Esta última actividad del CCS no se incluye en las series, ya que se imputa directamente al Estado.

- **Los fondos de pensiones** son los Fondos creados al amparo de la Ley 8/1987, de 8 de junio. Son patrimonios separados e independientes de las entidades que los promueven, y carecen de personalidad jurídica. Estos patrimonios están integrados por los recursos afectos a las finalidades establecidas en los planes de pensiones adscritos. Su administración está encomendada a una entidad gestora y a un depositario, bajo la supervisión de una comisión de control. Estos Fondos se denominan usualmente "Fondos de pensiones autónomos" o externos, en contraposición a los "Fondos de pensiones no autónomos" o internos, que son los constituidos por determinadas entidades de crédito y sociedades no financieras mediante dotaciones a fondos de provisión o reservas internas. Los Fondos internos figuran dentro del balance de los sectores o subsectores que los han constituido (Otras instituciones financieras y Sociedades no financieras) y representan un pasivo frente a los trabajadores (Hogares) con derechos sobre los mismos. Normalmente, en el activo del balance no figura ninguna adscripción diferenciada de activos para cubrir los citados derechos pasivos.

Fuentes y disponibilidad de información

- **Empresas de seguros privados**
  La fuente principal de datos son los balances anuales y otras informaciones complementarias que las empresas de seguros remiten a la DGSFP y que esta publica anualmente en sus memorias. Los datos anuales, para el total de esta agrupación, están disponibles desde 1962, y corresponden a tres planes contables distintos (1962-1982, 1983-1997 y 1998 en adelante). En consecuencia, la elaboración de las series históricas ha requerido la realización de los correspondientes enlaces por parte del Banco de España, Este ejercicio se ha realizado adaptando la información de los dos planes anteriores al de 1998, sin que se hayan producido rupturas en las series que merezca la pena resaltarse. Por un lado, las diferencias atribuibles a la distinta cobertura, según los años, señalada en

la nota a pie de página núm. 1, eran pequeñas en el momento de realizarse dicho enlace y, por otro lado, las restantes diferencias por cambio de plan contable fueron, asimismo, reducidas. Además, para una muestra de entidades cuyas provisiones técnicas de seguros suponen el 98% del total, aproximadamente, se dispone de información trimestral desde 1986, aunque son algunas limitaciones. Concretamente, esta información trimestral no incluye datos de las entidades reaseguradoras y no se dispone de datos para los trimestres de 1990 y para los tres primeros de 1998, por lo que estos trimestres figuran como no disponibles en las series históricas.

- **Mutualidades de previsión social**
  Se dispone de información desde 1970, con distinto contenido y a partir de las siguientes fuentes:

  - Para el período 1970-1984 los datos provienen de los balances individuales de las propias entidades y de información parcial y heterogénea del Ministerio de Trabajo y Seguridad Social (del que dependieron hasta 1984) y del Ministerio de Economía. A partir de estos datos, el Banco de España ha estimado las correspondientes series.
  - Para el período 1985-1997, inclusive, se dispone de datos de las memorias estadísticas anuales de la DGSFP que integran la información correspondiente a las mutualidades de ámbito nacional, bajo la supervisión de dicha Dirección General, y la información de las entidades bajo supervisión de las Comunidades Autónomas, tras el traspaso de las competencias en esta materia.
  - Para 1998 las series recogen únicamente los datos de las Mutualidades de previsión social de ámbito nacional, procedentes de las memorias trimestrales de la DGSFP, y de las entidades de Cataluña y del País Vasco, información proporcionada directamente por la Generalidad de Cataluña y del Gobierno Vasco.
  - Desde 1999 las series son estimaciones del Banco de España a partir de los datos de las memorias de la Confederación Española de Mutualidades. Estas estimaciones se sustituirán por los datos oficiales a medida que se vaya disponiendo de los mismos.

- **Consorcio de Compensación de Seguros**
  Para el período 1970- 1982 la disponibilidad de datos es parcial y procede de diversas fuentes, principalmente de los tres organismos que en 1982 se refundieron constituyendo el actual CCS: el propio CCS, el Fondo Nacional de Garantía y el Seguro Obligatorio de Viajeros. A partir de esta información, el Banco de España ha estimado las correspondientes series históricas. Desde 1983 los datos provienen de las memorias anuales del propio Consorcio.

- **Fondos de pensiones externos**
  Se dispone de datos desde que estos Fondos comenzaron a constituirse, en el año 1998. La fuente de los mismos son las memorias estadísticas anuales que publica la DGSFP.

Información que contienen los diferentes cuadros del capítulo

Los cuadros recogen, en forma de series históricas, la información contable- administrativa procedente de la DGSFP, las Comunidades Autónomas que suministran datos y el CCS. El cuadro 10.1 tiene por finalidad proporcionar una visión global de la importancia relativa de cada uno de los cuatro grupos de entidades que integran el subsector a través del total de su balance y de la partida más relevante del mismo: las provisiones técnicas y los fondos propios, en el caso de los fondos de pensiones. A continuación, los cuadros 10.2 a 10.6 proporcionan determinados detalles del activo y del pasivo del balance del total del subsector (cuadro 10.2) y de cada uno de los grupos de agentes que lo componen (cuadros 10.3 a 10.6). La estructura de todos estos cuadros es idéntica, por lo que ha sido preciso realizar alguna adaptación, de carácter menor, al formato de balance que cada grupo de agentes remite a la DGSFP.

Notas

- Hasta 1997 (inclusive), las series anuales que se presentan incluyen la actividad en España de las empresas residentes en España (es decir, tanto las de nacionalidad española como las sucursales de entidades extranjeras); desde entonces no se incluye la información del negocio asegurador realizado en España por sucursales con sede social en otros países de la UE, dado que, en el marco jurídico vigente, no se prevé la remisión de datos por parte de estas sucursales. En cuanto a las series trimestrales, a partir del primer trimestre de 1996 recogen la actividad tanto en España como en el extranjero de las entidades de nacionalidad española. Además, a partir de 1998, al igual que las series anuales y por el mismo motivo estas series no incluyen la actividad en España de las sucursales de entidades con sede social en otros países de la UE.

NOTA METODOLÓGICA

LA DEUDA DE LAS ADMINISTRACIONES PÚBLICAS (AAPP) ELABORADA SEGÚN LA METODOLOGÍA DEL PROTOCOLO DE DÉFICIT EXCESIVO (PDE)

Introducción

Entre las funciones que el Banco de España tiene atribuidas por la legislación española y, en concreto, por la Ley de Autonomía del Banco de España y por los sucesivos Planes Estadísticos Nacionales aparece, de forma destacada, la elaboración de un conjunto de estadísticas, entre las que se incluye la deuda pública según el Protocolo de Déficit Excesivo (PDE). Así, el Banco de España publica en Internet regularmente información trimestral sobre la deuda pública en su Boletín Estadístico y, mensual, en los Indicadores económicos.

Esta nota describe la metodología utilizada en la elaboración de la deuda PDE. En el apartado que sigue a esta introducción, se exponen los diferentes conceptos de deuda o endeudamiento que suelen manejarse, dependiendo del contexto al que estén referidos. Seguidamente, en el apartado segundo, se proporciona una descripción de la metodología aplicada. Finalmente, el apartado tercero detalla la información que publica el Banco de España.

Distintos conceptos de endeudamiento

En el marco de la actividad económica de cualquier agente, los gastos (incluida la adquisición neta de activos financieros) que no se financian con los ingresos corrientes y de capital deben financiarse mediante la contracción neta de pasivos. Esta generación de pasivos se suele denominar deuda o endeudamiento; no obstante, es necesario distinguir entre la contracción de pasivos en un período de tiempo (flujos) y el saldo en circulación de estos pasivos en un momento determinado (saldos). Por ello, formalmente se denomina variación neta de pasivos a los flujos (operaciones del período), y deuda o endeudamiento o pasivos en circulación, a los saldos. Dentro de esta definición general de endeudamiento se inscriben distintos conceptos, delimitados por los instrumentos incluidos y por los métodos de valoración de éstos, y que, por tanto, deben ser contemplados junto a la propia definición general. En este epígrafe se describe la diferente cobertura de los principales conceptos de endeudamiento que se utilizan frecuentemente y se facilita, mediante el esquema 1, una comparación entre ellos.

1. Pasivos totales

Es el concepto de endeudamiento más amplio posible, y es el reflejado en las Cuentas Financieras de la Economía Española (CFEE), publicación trimestral del Banco de España con un elevado grado de detalle (http://www.bde.es/webbde/es/estadis/ccff/ccff.html). En su capítulo 2 se presentan las operaciones financieras (flujos) y los activos financieros y pasivos (saldos) para todos los sectores y subsectores en los que se ha clasificado la economía, entre ellos las AAPP. Así, en este caso concreto, las CFEE informan sobre la actividad financiera de estas Administraciones de una forma completa, coherente e integrada con el resto de los sectores y subsectores de la economía y con las operaciones no financieras de las propias AAPP; por tanto, sirven como marco de referencia global para analizar la actividad financiera de éstas en su conjunto. El concepto de endeudamiento que proporciona esta publicación es el más amplio posible, porque comprende la totalidad de los pasivos contraídos por las AAPP, independientemente de su naturaleza (emisión de moneda, valores representativos de deuda, participaciones en el capital y en fondos de inversión, préstamos no comerciales, a corto y a largo plazo, en euros y en monedas distintas del euro, créditos comerciales y otras obligaciones pendientes de pago). En cuanto a la valoración de los pasivos incluidos en este concepto, se sigue la metodología que establece el Sistema Europeo de Cuentas Económicas Integradas de 2010 (SEC 2010) descrita en la nota metodológica de las CFEE que se difunde en la página web del Banco de España (http://www.bde.es/webbde/SES/Secciones/Publicaciones/PublicacionesSeriadas/NotasEstadisticas/07/Fic/nest05.pdf) y que se caracteriza por utilizar los valores de mercado en la valoración de los saldos y flujos de los pasivos materializados en valores representativos de deuda.

La variación de este endeudamiento se explica por: a) La necesidad neta de financiación, es decir, los gastos no financieros menos los ingresos no financieros, según el criterio de la Contabilidad Nacional, que, a su vez, debe seguir las normas del SEC 2010; b) El incremento neto de activos financieros y, c) Los ajustes por cambios de valoración (que se producen, por ejemplo, en el caso de los valores representativos de deuda y los pasivos en monedas distintas del euro).

2. Deuda elaborada según el PDE

Este concepto de endeudamiento no es tan amplio como el anterior. El Banco de España publica un detalle pormenorizado de este concepto de deuda sobre cada uno de los subsectores que componen las AAPP y se difunde con un menor desfase temporal que las CFEE. Asimismo, proporciona un detalle por instrumentos muy completo ya que distingue:

- Efectivo y depósitos (emisión de moneda metálica)
- Valores representativos de deuda, tanto en euros como en monedas distintas del euro por plazos en origen:
  - a corto plazo
  - a medio y largo plazo
- Préstamos
  - a) Créditos concedidos por entidades de crédito residentes, tanto en euros como en monedas distintas del euro, por plazos en origen.
    - a corto plazo (igual o inferior a 12 meses)
    - a medio y largo plazo (superior a 12 meses)
  - b) Créditos concedidos por no residentes, tanto en euros como en monedas distintas del euro (Resto del mundo)

c) Préstamos Imputados por Asociaciones Público Privadas y otros métodos de financiación de infraestructuras[1].

d) Operaciones de Factoring sin recurso[2],

El concepto de "Deuda elaborada según el PDE" se diferencia principalmente del concepto de "Pasivos totales" en que no incluye los pasivos de las AAPP en poder de otras AAPP ni los créditos comerciales y otras cuentas pendientes de pago. Además, en cuanto a los métodos de valoración, los valores representativos de deuda se computan por su valor nominal en la deuda elaborada según el PDE (véase el apartado 3 del punto siguiente).

Esquema 1

Administraciones Públicas: diferentes conceptos de endeudamiento

Estructura porcentual a 31.12.2014

Instrumentos		Pasivos totales	Deuda elaborada según el PDE
Efectivo y depósitos		0,3%	0,3 %
Valores representativos de deuda	Valores en poder de AAPP	3,2%	
	Resto de valores (corto, medio y largo plazo)	63,0%	63,0%
Créditos no comerciales a largo plazo en poder de AAPP		14,2%	
Otros créditos no comerciales a largo plazo		12,6%	12,5%
Créditos no comerciales a corto plazo		0,7%	0,7%
Créditos comerciales y otros pasivos en poder de AAPP		2,4%	
Otros créditos comerciales y otros pasivos		3,6%	
Total		**100%**	**76,5%**

Estos dos conceptos de endeudamiento no son los únicos posibles. También existen otras definiciones para valorar este aspecto de las finanzas públicas como, por ejemplo, la deuda pública neta, que se obtendría restando a la deuda bruta, que es como se contempla ésta en los dos conceptos que recoge este epígrafe, el saldo de activos financieros (con la idea de que hay que distinguir cuando un agente económico aumenta su endeudamiento para financiar déficit de cuando lo hace para adquirir activos financieros). Cualquier concepto de endeudamiento tiene su significado y es válido para el análisis económico, siempre que se especifique con detalle el ámbito al que va referido. No obstante, se considera de interés resaltar que el concepto de deuda elaborada según el PDE tiene la virtud de estar definido según normas homogéneas de obligado cumplimiento para todos los países de la UE y estar sometido a un escrutinio minucioso por parte de la Comisión Europea (Eurostat), porlo que es comparable entre los distintos Estados miembros de la UE. Esto no sucede con cualquier definición establecida con criterios de un solo país. Además, el concepto de deuda elaborada según el PDE es útil a nivel práctico dado que, por un lado, es aquel cuyos datos se publican con menor desfase temporal y, por otro lado, su evolución constituye una buena aproximación a los pasivos totales. Por su parte, los pasivos totales es el concepto de deuda utilizado en las cuentas financieras que elaboran todos los Estados miembros de la UE.

Metodología. El endeudamiento según el Protocolo de Déficit Excesivo (PDE)

La definición de este endeudamiento está regulada por el *Reglamento (CE) nº 479/2009 del Consejo, de 25 de mayo de 2009, relativo a la aplicación del Protocolo sobre el procedimiento aplicable en caso de déficit excesivo, anejo al Tratado constitutivo*

[1] De acuerdo con la decisión de Eurostat de febrero de 2004 sobre el tratamiento de los contratos de Asociación Público-privada para la construcción de infraestructuras, en función de las características de estos contratos, algunos activos no financieros construidos por concesionarios privados se reasignan en el balance de las Administraciones Públicas con efectos en el déficit y en la deuda de este sector (http://ec.europa.eu/eurostat/documents/1015035/2041337/Treatment+of+PPPs.pdf/af9e90e2-bf50-4c77-a1a0-e042a617c04e).

[2] De acuerdo con la decisión de Eurostat de julio de 2012, los créditos comerciales de las Administraciones Públicas que se descuentan en instituciones financieras mediante operaciones de factoring sin recurso deben ser incluidos en la deuda PDE (http://ec.europa.eu/eurostat/documents/1015035/2041337/Statist-record-of-some-operations-rel-to-trade-credits-i.pdf/f2238d11-9257-4a0e-bd9a-39dcf1fb2cfd)

de la Comunidad Europea, y por el *Reglamento (UE) Nº 220/2014 de la Comisión, de 7 de marzo de 2014 por el que se modifica el Reglamento (CE) n o 479/2009 respecto a las referencias al Sistema Europeo de Cuentas Nacionales y Regionales de la Unión Europea*. Estos reglamentos, que a su vez han modificado el 3605/93 de 22 de noviembre de 1993, remiten al SEC para delimitar los principales términos que se utilizan. Entre otras cosas, esta normativa obliga a los Estados miembros de la UE a enviar a la Comisión Europea y, concretamente, a Eurostat, dos veces al año (a finales de marzo y a finales de septiembre) los datos de esta definición de deuda por subsectores y con un amplio detalle sobre determinados conceptos y operaciones. Estos envíos de datos se conocen como Notificaciones del PDE[1].
A los efectos que interesan en esta nota, el Reglamento 479/2009, modificado por el 220/2014, al igual que su antecesor, el 3605/93, especifica los conceptos de AAPP y deuda pública de la forma siguiente:

1. Ámbito institucional de las AAPP

El Reglamento 479/2009 especifica que el sector AAPP comprende los subsectores: Administración central, Comunidades autónomas, Corporaciones locales y Administraciones de seguridad social, con exclusión de las operaciones comerciales, según se definen en el SEC 2010. La exclusión de las operaciones comerciales significa que el sector AAPP abarca, exclusivamente, las unidades institucionales que producen, como función principal, servicios no destinados a la venta.

En el caso de España, el sector AAPP se compone de los cuatro subsectores siguientes:

- La ***Administración Central***, constituido por unidades institucionales que tienen competencias generales en todo el territorio nacional y que, en España, está formado por el Estado, por los Organismos de la Administración central y por las empresas que se clasifican como Administración Central.
- Las ***Comunidades Autónomas***, que Incluye los órganos de gobierno de las Comunidades Autónomas y los Organismos autónomos de carácter administrativo y similares. En esta última agrupación se incluyen las universidades dependientes de cada Comunidad y, también, las empresas que se clasifican como Comunidades Autónomas.
- Las ***Corporaciones Locales***, constituidas por los Ayuntamientos, Diputaciones y Cabildos, sus mancomunidades y agrupaciones, Ciudades Autónomas (Ceuta y Melilla) y los organismos autónomos de carácter administrativo y similares dependientes.
- Las ***Administraciones de Seguridad Social***, que incluye las unidades institucionales de naturaleza jurídica y ámbito territorial diversos que llevan a cabo funciones relacionadas con la provisión de prestaciones sociales. Desde el primer trimestre del año 2000, de acuerdo con la sectorización de la Base 2000 y de la Base 2008 de la Contabilidad Nacional de España que elabora el INE, las unidades que realizan funciones de Seguridad Social financiadas mediante los impuestos generales (fundamentalmente la Sanidad) se clasifican junto con las unidades de las que dependen en los subsectores Administración Central, Comunidades Autónomas y Corporaciones Locales, mientras que las unidades que realizan funciones de Seguridad Social financiadas mediante cotizaciones sociales se clasifican en el subsector Administraciones de Seguridad Social.

Todos estos subsectores tienen dos características básicas: a) están constituidos por unidades institucionales cuya función principal es producir bienes y servicios no destinados a la venta, y/o efectuar operaciones de redistribución de la renta y la riqueza nacionales y, b) sus recursos principales proceden de pagos obligatorios efectuados por otras unidades institucionales, y no de la venta de su producción.

Dicho de otro modo, para decidir si una unidad institucional ha de incluirse o no en el sector AAPP han de tenerse en cuenta los criterios económicos establecidos en el propio SEC 2010 que permiten determinar, en primer lugar, si una unidad es un productor público o privado y, en segundo lugar, si una unidad es un productor de mercado o no de mercado según la naturaleza de la producción. Atendiendo al SEC 2010, se incluyen en el sector de las AAPP aquellas unidades institucionales controladas por las AAPP y que son productores no de mercado. Se consideran productores no de mercado, principalmente, aquellas unidades institucionales que no cubran más del 50% de sus costes de producción con los ingresos procedentes de la venta de sus productos. Esta metodología implica, de hecho, supeditar el criterio jurídico al económico a la hora de incluir o excluir a las unidades institucionales en el sector AAPP y sus subsectores, ya que puede ocurrir que una unidad sea de naturaleza comercial desde la óptica jurídica pero no cumpla la regla del 50%, en cuyo caso se sectorizará dentro de las AAPP.

2. Concepto de deuda pública

El Reglamento 479/2009 y el Reglamento 220/2014 establecen que por deuda pública se entiende el valor nominal total de las obligaciones brutas del sector "administraciones públicas", a excepción de las obligaciones representadas por activos financieros que estén en manos del propio sector. El valor nominal se corresponde con el valor facial. En el caso de obligaciones indexadas, el reglamento especifica que su valor nominal corresponderá a su valor facial ajustado en función del incremento del capital derivado de la indexación acumulado al final de año.

[1] Es preciso aclarar que la versión del SEC vigente hasta la Notificación PDE de septiembre de 1999 inclusive fue la segunda edición, publicada en 1979 (SEC 79). A partir de la Notificación PDE de marzo de 2000, el SEC en vigor fue el correspondiente a 1995 (SEC 95). Resulta interesante señalar que esta versión del SEC fue el primer sistema de cuentas nacionales que se implantó mediante un texto legal, concretamente, por el Reglamento (CE) nº 2223/96 del Consejo, de 25 de junio de 1996 (denominado Reglamento SEC 95) y constituye, por tanto, una obligación legal para los países de la UE. La edición del SEC de 1979 suponía únicamente una "recomendación" a los países para elaborar cuentas nacionales lo más homogéneas posibles. La Notificación PDE de septiembre de 2014, ha sido la primera realizada según el SEC 2010 establecido por el *Reglamento (UE) Nª 549/2013 del Parlamento Europeo y del Consejo, de 21 de mayo de 2013, relativo al Sistema Europeo de Cuentas Nacionales y Regionales de la Unión Europea*.

En cuanto a los instrumentos financieros que deben incluirse, la deuda pública estará constituida por las obligaciones de las administraciones públicas en las siguientes categorías, conforme a las definiciones del SEC 2010: Efectivo y depósitos, títulos de deuda y préstamos.

Por lo que se refiere a las obligaciones denominadas en divisas dicho reglamento establece que deberán convertirse a la moneda nacional al tipo de cambio representativo del mercado registrado el último día hábil de cada año.

En el caso de España, los instrumentos y las fuentes estadísticas utilizadas para calcular la deuda pública se recogen en el esquema 2 siguiente:

Esquema 2

Instrumentos y fuentes

Instrumentos (pasivos)		Fuente estadística
Efectivo y depósitos: emisión de moneda metálica		Banco de España.
Valores representativos de deuda	Valores a corto plazo emitidos en euros	Banco de España. Información recopilada por el Banco de España a través de: - Secretaría General del Tesoro y Política Financiera - Boletines oficiales del Estado y de las Comunidades Autónomas - Comisión Nacional del Mercado de Valores. - IBERCLEAR y Bolsas de valores Para las emisiones en monedas distintas del euro se utiliza información de la Balanza de pagos y datos de agencias especializadas (como, por ejemplo, Reuters).
	Valores a largo plazo emitidos en euros	
Préstamos concedidos por las Instituciones Financieras residentes		Información recopilada a través de la Central de Información de Riesgos (CIR) del Banco de España, obtenida de las declaraciones de las entidades de crédito prestamistas Para el Estado, la fuente es la Secretaría General del Tesoro y Política Financiera. La información sobre préstamos imputados por Asociaciones Público Privadas y otros métodos de financiación de infraestructuras procede de la Intervención General de la Administración del Estado (IGAE). Desde diciembre de 2012, se incluye el factoring sin recurso, cuya fuente es la CIR.
Préstamos concedidos por no residentes		Estadísticas de créditos y préstamos concedidos por no residentes a partir de las declaraciones que, con fines estadísticos, tienen obligación de remitir las AAPP al Departamento de Estadística del Banco de España, acerca de las transacciones económicas y los saldos de activos y pasivos financieros con el exterior, (Circular nº 4/2012, de 25 de abril). Para el Estado, la fuente es la Secretaría General del Tesoro y Política Financiera.

3. Reglas de Valoración

Las reglas de valoración utilizadas son las siguientes: los valores representativos de deuda a corto plazo como a medio y largo plazo se computan por su valor nominal, según el Reglamento 479/2009, teniendo en cuenta que el valor nominal es igual al valor facial; por otro lado, en los créditos se incluye únicamente la parte dispuesta. En ambos casos, cuando la moneda en que se realiza la emisión de valores distintos de acciones o se contrata el crédito es distinta del euro, su conversión a euros se lleva a cabo aplicando a la moneda en la que originalmente se han emitido los valores distintos de acciones o contratado el crédito el tipo de cambio de esa moneda al final del período al que va referido el saldo vivo.

De lo señalado hasta aquí se deduce que las estadísticas del Banco de España reflejan una estimación del endeudamiento representado en valores representativos de deuda y préstamos no comerciales a partir de fuentes en su mayoría exógenas a las administraciones y organismos cuya deuda se calcula. Esta razón explica que los montantes obtenidos para cada una de estas administraciones puedan no coincidir exactamente con los que constan en los registros internos de las mismas que, obviamente, son la mejor fuente de información sobre el endeudamiento de cualquier administración. Por ello, se realizan contrastes mensuales en el caso del Estado y trimestrales en el caso de las Comunidades Autónomas y principales Corporaciones Locales (Ayuntamientos con más de 500.000 habitantes) con la información de sus propios registros internos.

Difusión de la información sobre deuda pública.

El Banco de España, en los capítulos 11 a 14 del Boletín Estadístico y en los capítulos 6 y 8 de los Indicadores Económicos, difunde información en su página de Internet sobre la deuda de las AAPP, es decir, de las unidades institucionales clasificadas en el sector AAPP y, separadamente, sobre la deuda de las Empresas Públicas, es decir, de las unidades dependientes de las AAPP (productores públicos) no clasificadas como AAPP, cuya deuda no está incluida en el ámbito del PDE, por lo que no se incluye en las Notificaciones a la Comisión Europea a que se refiere ese procedimiento.

Las estadísticas del Banco de España proporcionan el endeudamiento de las AAPP tanto en cifras absolutas como en términos relativos respecto al PIB. Se aplica el PIB nacional para la deuda total del sector y sus subsectores y el PIB regional para obtener la ratio correspondiente a cada una de las Comunidad Autónomas. En ambos casos, la fuente del PIB son las publicaciones Contabilidad Nacional de España (CNE) y Contabilidad Regional de España (CRE) del Instituto Nacional de Estadística. No obstante, dado que los datos del PIB regional se actualizan con retraso respecto a los del PIB nacional, para los años en los que no se dispone de datos del PIB regional el procedimiento utilizado para calcular la ratio deuda/PIB de cada Comunidad Autónoma consiste en distribuir el PIB nacional de la CNE de acuerdo con la estructura del PIB regional del último año disponible.

Los cuadros del Boletín Estadístico que contienen información trimestral sobre deuda pública son los siguientes:

Capítulo 11. Administraciones Públicas

Administraciones Públicas

11.4 - Pasivos en circulación y deuda según el Protocolo de Déficit Excesivo (PDE). Importes.
11.5 - Pasivos en circulación y deuda según el Protocolo de Déficit Excesivo (PDE). Porcentajes del PIB pm.
11.6 -Deuda según el Protocolo de Déficit Excesivo (PDE) y activos financieros frente a Administraciones Públicas. Importes
11.7 -Deuda según el Protocolo de Déficit Excesivo (PDE) y activos financieros frente a Administraciones Públicas. Porcentajes del PIB pm.
11.12 - Deuda según el Protocolo de Déficit Excesivo (PDE) por instrumentos.
11.13 - Deuda según el Protocolo de Déficit Excesivo (PDE) por sectores de contrapartida, monedas y plazos residuales.

Empresas públicas

11.14 - Deuda por Administraciones Públicas propietarias de las Empresas Públicas no incluidas en el sector Administraciones Públicas.

Capítulo 12. Administración Central y Administraciones de la Seguridad Social

Administración Central

12.6 - Administración Central. Deuda según el Protocolo de Déficit Excesivo (PDE) por instrumentos.
12.7 - Administración Central. Deuda según el Protocolo de Déficit Excesivo (PDE) por administraciones y unidades.
12.8 - Estado. Deuda según el Protocolo de Déficit Excesivo (PDE) por instrumentos
12.9 - Otras unidades institucionales que se clasifican como Administración Central. Deuda según el Protocolo de Déficit Excesivo (PDE) por instrumentos.

Empresas públicas controladas por la Administración Central

12.10 – Deuda por Empresas Públicas no incluidas en el sector Administraciones Públicas

Administraciones de Seguridad Social

12.16 - Deuda según el Protocolo de Déficit Excesivo (PDE) por instrumentos

Capítulo 13. Comunidades Autónomas

Comunidades Autónomas

13.6 - Deuda según el Protocolo de Déficit Excesivo (PDE). Resumen general.
13.7 - Deuda según el Protocolo de Déficit Excesivo (PDE) por instrumentos.
13.8 - Deuda según el Protocolo de Déficit Excesivo (PDE) por agrupaciones institucionales.
13.9 - Deuda según el Protocolo de Déficit Excesivo (PDE) por Comunidades Autónomas. Importes.
13.10-Deuda según el Protocolo de Déficit Excesivo (PDE) por Comunidades Autónomas. Porcentaje del PIB pm.

Empresas públicas controladas por las Comunidades Autónomas

13.11-Deuda por Comunidades Autónomas propietarias de las Empresas Públicas no incluidas en el sector Administraciones Públicas. Importes.
13.12-Deuda por Comunidades Autónomas propietarias de las Empresas Públicas no incluidas en el sector Administraciones Públicas. Porcentajes del PIB pm.

Capítulo 14. Corporaciones Locales

14.6 - Deuda según el Protocolo de Déficit Excesivo (PDE). Resumen general.
14.7 - Deuda según el Protocolo de Déficit Excesivo (PDE) por instrumentos.
14.8 - Deuda según el Protocolo de Déficit Excesivo (PDE) por tipos de Corporaciones Locales.

Los cuadros de los Indicadores Económicos que ofrecen información mensual sobre deuda pública son los siguientes:

Capítulo 6. Administraciones Públicas

6.2 - Administraciones Públicas. Deuda según el Protocolo de déficit Excesivo (PDE).
6.5 - Estado. Deuda según el Protocolo de déficit Excesivo (PDE). España.

Capítulo 8. Magnitudes Financieras

8.8 - Financiación bruta a las Administraciones Públicas residentes en España.