BOLETÍN ESTADÍSTICO

6/2022

BANCO DE ESPAÑA
Eurosistema

BOLETÍN ESTADÍSTICO JUNIO 2022

La recepción de información estadística para elaborar este trabajo se ha cerrado el 1 de julio de 2022

El Banco de España difunde todos sus informes y publicaciones periódicas a través de la red Internet en la dirección http://www.bde.es.

Se permite la reproducción para fines docentes o sin ánimo de lucro,

siempre que se cite la fuente.

© Banco de España, Madrid, 2022

ISSN: 1579 - 8631 (edición electrónica)

SIGLAS, ABREVIATURAS Y SIGNOS UTILIZADOS

AAPP	Administraciones Públicas
AIAF	Asociación de Intermediarios de Activos Financieros
ANFAC	Asociación Nacional de Fabricantes de Automóviles y Camiones
BCE	Banco Central Europeo
BCN	Bancos Centrales Nacionales
BE	Banco de España
BOE	Boletín Oficial del Estado
BPI	Banco de Pagos Internacionales
CE	Comisión Europea
CBE	Circular del Banco de España
CCAA	Comunidades Autónomas
CCLL	Corporaciones Locales
CECA	Confederación Española de Cajas de Ahorros
CEM	Confederación Española de Mutualidades
CFEE	Cuentas Financieras de la Economía Española
CNAE	Clasificación Nacional de Actividades Económicas
CNE	Contabilidad Nacional de España
CNMV	Comisión Nacional del Mercado de Valores
DEG	Derechos Especiales de Giro
DGSFP	Dirección General de Seguros y Fondos de Pensiones
DGT	Dirección General de Tráfico
DGTPF	Dirección General del Tesoro y Política Financiera
EC	Entidades de Crédito
EFC	Establecimientos Financieros de Crédito
Eonia	Índice medio del tipo de interés del euro a un día (Euro Overnight Index Average)
€STR	Tipo de interés a corto plazo del euro (Euro short-term rate)
ETVE:	Empresas de tenencias de valores extranjeros
Euríbor	Tipo de interés de oferta de los depósitos interbancarios en euros (Euro Interbank Offered Rate)
Eurostat	Oficina de Estadística de las Comunidades Europeas
EPA	Encuesta de población activa
FAAF	Fondo para la Adquisición de Activos Financieros
FEADER	Fondo Europeo Agrícola de Desarrollo Rural
FEAGA	Fondo Europeo Agrícola de Garantía
FEDER	Fondo Europeo de Desarrollo Regional
FEOGA	Fondo Europeo de Orientación y Garantía Agrícola
FEP	Fondo Europeo de Pesca
FFPP	Fondos de Pensiones
FGD	Fondo de Garantía de Depósitos de entidades de crédito
FIAMM	Fondos de Inversión en Activos del Mercado Monetario
FIM	Fondos de Inversión Mobiliaria
FMI	Fondo Monetario Internacional
FMM	Fondos del Mercado Monetario
FSE	Fondo Social Europeo
IAPC	Índice Armonizado de Precios de Consumo
ICO	Instituto de Crédito Oficial
IFNM	Instituciones Financieras No Monetarias
IFM	Instituciones Financieras Monetarias
IGAE	Intervención General de la Administración del Estado
IIC	Instituciones de Inversión Colectiva
INE	Instituto Nacional de Estadística
INVERCO	Asociación de instituciones de inversión colectiva y fondos de pensiones
IPI	Índice de Producción Industrial
IPC	Índice de Precios de Consumo
IPRI	Índice de Precios Industriales
IPSEBENE	Índice de Precios de Servicios y de Bienes Elaborados no Energéticos
ISFLSH	Instituciones Sin Fines de Lucro al Servicio de los Hogares
IVA	Impuesto sobre el Valor Añadido
NEDD	Normas Especiales de Distribución de Datos del FMI
OOAA	Organismos Autónomos
OBS	Obra Benéfico Social
OCDE	Organización de Cooperación y Desarrollo Económicos
OIFM	Otras Instituciones Financieras Monetarias
OM	Orden Ministerial
OOAAPP	Otras Administraciones Públicas
OPEP	Organización de Países Exportadores de Petróleo
OSR	Otros Sectores Residentes
PEC	Pacto de Estabilidad y Crecimiento
PDE	Protocolo de Déficit Excesivo
PIB	Producto Interior Bruto
PIB pm	Producto Interior Bruto a Precios de Mercado
PII	Posición de Inversión Internacional
PNB	Producto Nacional Bruto
RD	Real Decreto
RM	Resto del mundo
RNB	Renta Nacional Bruta
Sareb	Sociedad de Gestión de Activos Procedentes de la Reestructuración Bancaria
SCLV	Sistema de Compensación y Liquidación de Valores
SEC	Sistema Europeo de Cuentas
SEPE	Servicio Público de Empleo Estatal
SME	Sistema Monetario Europeo
TAE	Tasa Anual Equivalente
TEDR	Tipo Efectivo Definición Restringida
UE	Unión Europea
UEM	Unión Económica y Monetaria
UE 15	Países componentes de la Unión Europea desde 30.4.2004
UE 25	Países componentes de la Unión Europea desde 1.5.2004
UE 27	Países componentes de la Unión Europea desde 1.1.2007
UE 28	Países componentes de la Unión Europea desde 1.7.2013
VNA	Variación Neta de Activos
VNP	Variación Neta de Pasivos

SIGLAS DE PAÍSES Y MONEDAS

De acuerdo con la práctica de la UE, los países están ordenados según el orden alfabético de los idiomas nacionales.

BE	Bélgica	EUR (euro)
BG	Bulgaria	BGN (lev búlgaro)
CZ	República Checa	CZK (corona checa)
DK	Dinamarca	DKK (corona danesa)
DE	Alemania	EUR (euro)
EE	Estonia	EUR (euro)
IE	Irlanda	EUR (euro)
GR	Grecia	EUR (euro)
ES	España	EUR (euro)
FR	Francia	EUR (euro)
HR	Croacia	HRK (kuna)
IT	Italia	EUR (euro)
CY	Chipre	EUR (euro)
LV	Letonia	EUR (euro)
LT	Lituania	EUR (euro)
LU	Luxemburgo	EUR (euro)
HU	Hungría	HUF (forint húngaro)
MT	Malta	EUR (euro)
NL	Países Bajos	EUR (euro)
AT	Austria	EUR (euro)
PL	Polonia	PLN (zloty polaco)
PT	Portugal	EUR (euro)
RO	Rumanía	RON (nuevo leu rumano)
SI	Eslovenia	EUR (euro)
SK	Eslovaquia	EUR (euro)
FI	Finlandia	EUR (euro)
SE	Suecia	SEK (corona sueca)
UK	Reino Unido	GBP (libra esterlina)
JP	Japón	JPY (yen japonés)
US	EEUU	USD (dólar EEUU)

ABREVIATURAS Y SIGNOS

M1	Efectivo en manos del público + Depósitos a la vista.
M2	M1 + Depósitos disponibles con preaviso hasta tres meses + Depósitos a plazo hasta dos años.
M3	M2 + Cesiones temporales + Participaciones en fondos del mercado monetario e instrumentos del mercado monetario + Valores distintos de acciones emitidos hasta dos años.
m€/me	Millones de euros.
mm	Miles de millones.
A	Avance.
P	Puesta detrás de una fecha [ene (P)], indica que todas las cifras correspondientes son provisionales. Puesta detrás de una cifra, indica que únicamente esta es provisional.
SO	Serie original.
SD	Serie desestacionalizada.
T_i^j	Tasa de la media móvil de i términos, con j de desfase, convertida a tasa anual.
m_j	Tasa de crecimiento básico de período j.
M	Referido a datos anuales (1970 M) o trimestrales, indica que estos son medias de los datos mensuales del año o trimestre, y referido a series de datos mensuales, decenales o semanales, que estos son medias de los datos diarios de dichos períodos.
R	Referido a un año o mes (99 R), indica que existe una discontinuidad entre los datos de ese período y el siguiente.
...	Dato no disponible.
—	Cantidad igual a cero, inexistencia del fenómeno considerado o carencia de significado de una variación al expresarla en tasas de crecimiento.
0,0	Cantidad inferior a la mitad del último dígito indicado en la serie.

Capítulo 21. Mercado primario de valores

De forma consistente con la reciente revisión de los datos de Deuda de las Administraciones Públicas (AAPP) según la metodología del Protocolo de Déficit Excesivo (véase nota disponible en este enlace) en esta actualización del capítulo 21 se han revisado los datos de emisiones de valores representativos de deuda para recoger el efecto de la consideración de la Sociedad de Gestión de Activos Procedentes de la Reestructuración Bancaria (SAREB) como AAPP desde su creación a finales de 2012.

Esta reclasificación implica un cambio en los datos de emisiones de valores del sector de AAPP y, simultáneamente, del sector de Otros intermediarios financieros. Los cuadros del capítulo 21 que se han visto afectados por este cambio son los siguientes: 21.1 (columnas 2, 4, 5 y 6), 21.2 (2, 4, 5 y 6), 21.3 (4, 5, 6, 7, 8 y 9), 21.4 (4, 5, 6, 7, 8 y 9), 21.5 (5, 7, 9 y 11), 21.6 (1, 9, 10 y 11), 21.7 (1, 9, 10 y 11), 21.11 (1, 2, 6, 7, 9 y 10), 21.12 (1, 2, 6, 7, 9 y 10) y 21.15 (1, 2, 3, 4, 5, 6, 10, 11, 12, 13, 14 y 15).

Los datos más recientes, desde el final de 2020, no se ven afectados por esa anticipación en el momento de la reclasificación de SAREB, puesto que SAREB ya estaba incluida previamente dentro del sector de las AAPP con efectos a partir de diciembre de 2020.

ADVERTENCIAS

Calendario de las NEDD del FMI

El Banco de España publica en la Red, en el área de Estadísticas (www.bde.es/bde/es/areas/estadis), un calendario de estadísticas, que incluye las fechas correspondientes a la información exigida por las Normas Especiales de Distribución de Datos (NEDD) del FMI. Desde el calendario se puede acceder a los indicadores o estadísticas del Banco de España con los que se satisfacen los requerimientos de las NEDD.

Boletín Estadístico en la Red

A partir de la edición correspondiente a enero de 2008, la publicación oficial del Boletín Estadístico solo se difunde electrónicamente, a través de www.bde.es.

ÍNDICE ESQUEMÁTICO

AGRUPACIONES	CAPÍTULOS / PÁGINAS
Novedades y advertencias 6	
Índice de cuadros 9	
ESTADÍSTICAS DE LA UNIÓN ECONÓMICA Y MONETARIA	
	1. Principales indicadores económicos de la zona del euro 33
ESTADÍSTICAS ESPAÑOLAS	
Cuadros generales	2. Principales indicadores económicos 55 3. Cuentas Financieras e indicadores complementarios 69
Cuadros de las agrupaciones institucionales	INSTITUCIONES FINANCIERAS Información obtenida de los estados de supervisión 4. Entidades de crédito y establecimientos financieros de crédito 93 Información de los estados de la UEM, CNMV y DGS 5. Instituciones Financieras 143 6. Instituciones Financieras Monetarias 147 7. Banco de España 159 8. Otras Instituciones Financieras Monetarias 173 9. Instituciones Financieras no Monetarias, excepto Empresas de Seguros y Fondos de Pensiones 219 10. Empresas de Seguros y Fondos de Pensiones 243 ADMINISTRACIONES PÚBLICAS 11. Administraciones Públicas 247 12. Administración Central y Administraciones de la Seguridad Social 261 13. Comunidades Autónomas 275 14. Corporaciones Locales 285 SOCIEDADES NO FINANCIERAS 15. Sociedades no financieras: Síntesis de la información recopilada por la Central de Balances 293 HOGARES E INSTITUCIONES SIN FINES DE LUCRO AL SERVICIO DE LOS HOGARES 16. Hogares e ISFLSH 315 RESTO DEL MUNDO 17. Balanza de Pagos y Posición de Inversión Internacional 325 18. Estadísticas de Aduanas 375
Tipos de interés y tipos de cambio	19. Tipos de interés (excluidos los que aparecen publicados en los capítulos de Mercados Financieros) 381 20. Tipos de cambio e índices de competitividad 393
Mercados financieros	21. Mercado primario de valores 401 22. Mercados secundarios de valores 415
Estadísticas económicas generales	23. Contabilidad Nacional, producción y demanda 427 24. Empleo y salarios 467 25. Precios 483
ESTADÍSTICAS INTERNACIONALES	
	26. Economía internacional 489
APÉNDICES	
	A1. Banco de España. Balance de situación resumido 503 A2. Esquemas de sectorización 507 A3. Notas metodológicas 515

ÍNDICE DE CUADROS

CAPÍTULO 1 PRINCIPALES INDICADORES ECONÓMICOS DE LA ZONA DEL EURO

1.1 Actividad, precios y mercado de trabajo 34
1.2a Ahorro, inversión y financiación. Total de sectores residentes 35
1.2b Operaciones financieras. Total de sectores residentes 36
1.3 Operaciones financieras. Sociedades no financieras 37
1.4 Operaciones financieras. Hogares e IPSFL 38
1.5 Precios 39
1.6 Déficit PDE (Protocolo de Déficit Excesivo) de las Administraciones Públicas 40
1.7 Deuda PDE (Protocolo de Déficit Excesivo) de las Administraciones Públicas 41
1.8 Balances agregado y consolidado y operaciones (flujos ajustados) de las IFM residentes en la zona del euro, incluyendo el Eurosistema 42
1.9 Agregados monetarios de la zona del euro y contrapartidas de M3. Resumen 44
1.10 Agregados monetarios de la zona del euro y contrapartidas de M3. Saldos del balance consolidado. Series originales 46
1.11 Agregados monetarios de la zona del euro y contrapartidas de M3. Operaciones (flujos ajustados). Series originales 46
1.12 Agregados monetarios de la zona del euro y contrapartidas de M3. Saldos del balance consolidado y operaciones (flujos ajustados). Series desestacionalizadas 47
1.13 Contribución de las IFM residentes en España a los agregados monetarios de la zona del euro y a las contrapartidas de M3 47
1.14 Evolución de los agregados monetarios de la zona del euro y de la contribución de las IFM residentes en España 48
1.99 Balance consolidado del Eurosistema (A) y Balance del Banco de España (B). Préstamo neto a las entidades de crédito y sus contrapartidas 49
1.15 Tipos de interés 50
1.16 Tipos de cambio 52
Notas a los cuadros del capítulo 1 53

CAPÍTULO 2 PRINCIPALES INDICADORES ECONÓMICOS

2.1 Contabilidad nacional de España. Base 2016 56
2.2 Economía nacional (consolidada). Cuentas de operaciones no financieras. Base 2016 58
2.3 Economía nacional. Balances activos no financieros. Detalle por sectores institucionales 59
2.4 Cuentas de operaciones financieras. Detalle por sectores institucionales 61
2.5 Balances financieros. Detalle por sectores institucionales 62
2.6 Balanza de pagos y Posición de Inversión Internacional 63
2.7 Cuentas financieras. Operaciones financieras netas y activos financieros netos de los sectores institucionales 64
2.8 Precios y tipos de interés (antiguo indicador de convergencia) 65
2.9 Déficit y deuda PDE (Protocolo de Déficit Excesivo) de las Administraciones Públicas 66
2.10 Tipos de interés 67
2.11 Índices de competitividad de España 68

CAPÍTULO 3 CUENTAS FINANCIERAS E INDICADORES COMPLEMENTARIOS

A) Cuadros de sectores institucionales

3.1 Economía nacional. Balance financiero 70
3.2 Economía nacional. Cuenta de operaciones financieras 71
3.3 Sociedades no financieras. Balance financiero 72
3.4 Sociedades no financieras. Cuenta de operaciones financieras 73

3.5 Instituciones financieras. Balance financiero 74
3.6 Instituciones financieras. Cuenta de operaciones financieras 75
3.7 Administraciones públicas. Balance financiero 76
3.8 Administraciones públicas. Cuenta de operaciones financieras 77
3.9 Hogares e ISFLSH. Balance financiero 78
3.10 Hogares e ISFLSH. Cuenta de operaciones financieras 79
3.11 Resto del mundo. Balance financiero 80
3.12 Resto del mundo. Cuenta de operaciones financieras 81

B) Carteras de valores de los sectores institucionales

3.13 Valores representativos de deuda. Saldos 82
3.14 Acciones cotizadas. Saldos 84
3.15 Participaciones en fondos de inversión. Saldos 85

C) Indicadores de liquidez y financiación

3.16 Indicadores de liquidez de las empresas y los hogares e ISFLSH, residentes en España 86
3.17 Indicadores de liquidez de las empresas, residentes en España 87
3.18 Indicadores de liquidez de los hogares e ISFLSH, residentes en España 88
3.19 Indicadores de financiación de los sectores residentes no financieros, residentes en España 89
3.20 Indicadores de financiación de las empresas, residentes en España 90
3.21 Indicadores de financiación de los hogares e ISFLSH, residentes en España 91
3.22 Financiación bruta a las AAPP residentes en España 92

CAPÍTULO 4 ENTIDADES DE CRÉDITO Y ESTABLECIMIENTOS FINANCIEROS DE CRÉDITO

A) Balance agregado según los estados de supervisión

4. Conciliación entre los balances de las entidades de crédito y establecimientos financieros de crédito que se presentan en los capítulos 4 y 8 de este Boletín 94

ENTIDADES DE CRÉDITO Y ESTABLECIMIENTOS FINANCIEROS DE CRÉDITO

4.A Activo = Pasivo de las entidades de crédito y establecimientos financieros de crédito por instituciones 98
4.1 Activo 98
4.2 Pasivo 99
4.3 Crédito. Otros sectores residentes 99
4.4 Activo. Valores 100
4.5 Pasivo. Otros sectores residentes 100
4.6 Otros activos no sectorizados 101
4.7 Patrimonio neto, ajustes y correcciones de valor 101
4.8 Pasivos no sectorizados 102
4.9 Otros activos y pasivos 102
4.10 Correcciones de valor por deterioro de activos del crédito a otros sectores residentes 103

B) Detalles del crédito y los depósitos de las entidades de crédito y establecimientos financieros de crédito

CRÉDITO DE LAS ENTIDADES DE CRÉDITO Y ESTABLECIMIENTOS FINANCIEROS DE CRÉDITO, POR GRUPOS DE ENTIDADES

4.11 A los sectores «Administraciones públicas» y «Otros sectores residentes» 103

4.99 Detalle de los activos dudosos 104

TOTAL CRÉDITO Y TOTAL CRÉDITOS DUDOSOS DE LAS ENTIDADES DE CRÉDITO Y ESTABLECIMIENTOS FINANCIEROS DE CRÉDITO A «OTROS SECTORES RESIDENTES», POR FINALIDADES DEL CRÉDITO

a) Crédito y dudosos del crédito para financiar actividades productivas de las empresas y los empresarios individuales que reciben los créditos y detalle por funciones de gasto de otras financiaciones a hogares e ISFLSH

4.12 Crédito de entidades de crédito y establecimientos financieros de crédito a otros sectores residentes. Detalle por finalidades 105

4.13 Total crédito y total créditos dudosos a otros sectores residentes por finalidades.Total para financiar actividades productivas y detalle por funciones de gasto 105

4.14 Entidades de depósito 106

4.17 Establecimientos financieros de crédito 107

b) Crédito y dudosos del crédito para financiar actividades productivas de las empresas y los empresarios individuales que reciben los créditos. Detalle por la actividad principal

4.18 Total entidades de crédito y establecimientos financieros de crédito 108

4.19 Entidades de depósito 109

4.22 Establecimientos financieros de crédito 110

c) Crédito y dudosos del crédito para financiar actividades productivas de las empresas y los empresarios individuales que reciben los créditos. Detalle de las actividades de industria y construcción

4.23 Total entidades de crédito y establecimientos financieros de crédito 111

4.24 Entidades de depósito 112

4.27 Establecimientos financieros de crédito 113

CRÉDITOS Y DEPÓSITOS DE LAS ENTIDADES DE DEPÓSITO A LOS SECTORES "ADMINISTRACIONES PÚBLICAS" Y "OTROS SECTORES RESIDENTES"

4.28 Detalle por provincias. Resumen 115

4.29 Detalle por Comunidades Autónomas. Resumen 116

4.30 Detalle del crédito por Comunidades Autónomas 117

4.31 Detalle de los depósitos por Comunidades Autónomas 118

PASIVOS DE LAS ENTIDADES DE CRÉDITO Y ESTABLECIMIENTOS FINANCIEROS DE CRÉDITO, POR GRUPOS DE ENTIDADES

4.32 Frente a «Administraciones públicas» y «Otros sectores residentes» 120

C) Cuenta de resultados

4.B Entidades de depósito. Resumen 121

4.C Entidades de depósito. Residentes en España 122

4.36 Estructura de la cuenta de resultados 122

4.37 Productos financieros 123

4.38 Costes financieros 123

4.39 Detalle de los productos de la cartera de valores y de los costes de los valores emitidos 124

4.40 Otros productos y gastos ordinarios 124
4.41 Estructura de la cuenta de resultados de las entidades de depósito residentes y sucursales en el extranjero 125

D) Cuadros complementarios

ENTIDADES DE CRÉDITO Y ESTABLECIMIENTOS FINANCIEROS DE CRÉDITO
4.45 Número de entidades 125
4.46 Número de empleados 126
4.47 Número de oficinas operativas y de representación de las entidades de crédito y establecimientos financieros de crédito residentes y del Banco de España 126
4.48 Número de oficinas por Comunidades Autónomas 127
4.49 Número de oficinas por provincias 128

E) Balances de los componentes de las entidades de crédito y establecimientos financieros de crédito

ENTIDADES DE DEPÓSITO
4.51 Activo 129
4.52 Pasivo 129
4.53 Crédito. Otros sectores residentes 130
4.54 Activo. Valores 130
4.55 Pasivo. Otros sectores residentes 131
4.56 Otros activos no sectorizados 131
4.57 Patrimonio neto, ajustes y correcciones de valor 132
4.58 Pasivos no sectorizados 132

ESTABLECIMIENTOS FINANCIEROS DE CRÉDITO
4.81 Activo 133
4.82 Pasivo 133
4.83 Crédito. Otros sectores residentes 134
4.84 Otros activos no sectorizados 134
4.85 Patrimonio neto, ajustes y correcciones de valor 135
4.86 Pasivos no sectorizados 135

Notas a los cuadros del capítulo 4 136

CAPÍTULO 5 INSTITUCIONES FINANCIERAS

BALANCE AGREGADO
5.1 Activos financieros = pasivos más activos financieros netos. Valores absolutos 144
5.2 Activos financieros = pasivos más activos financieros netos. Estructuras 145

CAPÍTULO 6 INSTITUCIONES FINANCIERAS MONETARIAS

BALANCE SEGÚN LOS ESTADOS DE LA ZONA DEL EURO
6.A Balance. Detalle por instituciones 148
6.1 Activo. Resumen 152
6.2 Pasivo. Resumen 152
6.3 Activo. Residentes en España 153
6.4 Activo. Residentes en España: detalle de valores representativos de deuda 153
6.5 Activo. Residentes en otros países de la zona del euro 154
6.6 Activo. Residentes en otros países de la zona del euro: detalle de valores representativos de deuda 154
6.7 Activo. Resto del mundo 155

6.8 Pasivo. Depósitos de los residentes en España: por sectores y por instrumentos de los depósitos de otras AAPP 155
6.9 Pasivo. Depósitos de los residentes en España: detalle de otros sectores residentes 156
6.10 Pasivo. Depósitos de residentes en otros países de la zona del euro: por sectores y por instrumentos de los depósitos de otras AAPP 156
6.11 Pasivo. Depósitos de residentes en otros países de la zona del euro: detalle de otros sectores residentes 157
6.12 Pasivo. Resto del mundo y rúbricas no clasificadas: total y algunos detalles 157
Notas a los cuadros del capítulo 6 158

CAPÍTULO 7 BANCO DE ESPAÑA

BALANCE SEGÚN LOS ESTADOS DE LA ZONA DEL EURO
7.A Balance 160
7.1 Activo. Resumen 163
7.2 Pasivo. Resumen 163
7.3 Activo. Residentes en España 164
7.4 Activo. Residentes en España: detalle de valores representativos de deuda 164
7.5 Activo. Residentes en otros países de la zona del euro 165
7.6 Activo. Residentes en otros países de la zona del euro: detalle de valores representativos de deuda 165
7.7 Activo. Resto del mundo y detalle de otros activos 166
7.8 Pasivo. Depósitos de los residentes en España: por sectores y por instrumentos de los depósitos de otras AAPP 166
7.9 Pasivo. Depósitos de los residentes en España: detalle de otros sectores residente 167
7.10 Pasivo. Depósitos de los residentes en otros países de la zona del euro: por sectores y por instrumentos de los depósitos de otras AAPP 167
7.11 Pasivo. Resto del mundo y detalle de otros pasivos 168
7.12 Balance. Resumen por sectores 168
7.16 Pasivo en billetes en euros asignado al Banco de España, billetes en euros distribuidos menos billetes retirados y billetes denominados en pesetas no retornados. 169
7.17 Billetes distribuidos por el Banco de España en el periodo. Detalle por denominación de los billetes en euros 169
7.18 Billetes retirados por el Banco de España en el periodo. Detalle por denominación de los billetes en euros 170
7.19 Monedas denominadas en euro puestas en circulación por el Banco de España y monedas denominadas en pesetas no retornadas. Detalle por denominación de las monedas en euros 170
Notas a los cuadros del capítulo 7 171

CAPÍTULO 8 OTRAS INSTITUCIONES FINANCIERAS MONETARIAS

Nota introductoria a los cuadros del capítulo 8 y otras estadísticas sobre otras instituciones financieras monetarias 174

A) Balance agregado de las OIFM según los estados de la zona del euro
8.A Balance. Detalle por instituciones 176
8.1 Activo = pasivo de las OIFM por instituciones 181
8.2 Activo. Resumen 181
8.3 Pasivo. Resumen 182
8.4 Activo. Residentes en España 182
8.5 Activo. Residentes en España: detalle de valores representativos de deuda 183
8.6 Activo. Residentes en otros países de la zona del euro 183

8.7 Activo. Residentes en otros países de la zona del euro: detalle de valores representativos de deuda 184
8.8 Activo. Resto del mundo 184
8.9 Pasivo. Depósitos de los residentes en España: por sectores y por instrumentos de los depósitos de otras AAPP 185
8.10 Pasivo. Depósitos de los residentes en España: detalle de otros sectores residentes 185
8.11 Pasivo. Depósitos de residentes en otros países de la zona del euro: por sectores y por instrumentos de los depósitos de otras AAPP 186
8.12 Pasivo. Depósitos de residentes en otros países de la zona del euro: detalle de otros sectores residentes 186
8.13 Pasivo. Resto del mundo y rúbricas no clasificadas por residencia: total y algunos detalles 187

B) Detalles del activo y del pasivo de las OIFM

8.14 Préstamos y depósitos de las OIFM frente a las AAPP residentes en España. Detalle por instituciones 187
8.15 Préstamos y depósitos de las OIFM frente a otros sectores residentes en España. Detalle por instituciones 188
8.16 Préstamos y depósitos de las OIFM frente a las AAPP. Detalle por subsectores 188
8.17 Préstamos y créditos de las OIFM a otros sectores residentes y a otras AAPP residentes en el área del euro. Detalle por subsectores 189
8.18 Detalle de los préstamos y créditos concedidos por las OIFM a las sociedades no financieras, los hogares y las ISFLSH residentes en España 189
8.19 Detalle de los préstamos y créditos concedidos por las OIFM a los hogares 190
8.20 Depósitos de otros sectores residentes y de otras AAPP residentes en el área del euro, por subsectores 190
8.21 Depósitos en las OIFM de las Instituciones Financieras no Monetarias residentes en España. Detalle por naturaleza 191
8.22 Depósitos en las OIFM de sociedades no financieras, hogares e ISFLSH residentes en España, por naturaleza 191
8.23 Préstamos y depósitos de residentes en España, por naturaleza. Otros detalles 192
8.24 Detalle por países de los principales activos y pasivos, de las OIFM 193
8.25 Detalle por monedas de los principales activos y pasivos, de las OIFM 194

C) Balances de los componentes de las OIFM

ENTIDADES DE CRÉDITO Y ESTABLECIMIENTOS FINANCIEROS DE CRÉDITO

8.B Balance de las entidades de crédito y establecimientos financieros de crédito. Detalle por entidades 195
8.31 Activo. Resumen 198
8.32 Pasivo. Resumen 199
8.33 Activo. Residentes en España 199
8.34 Pasivo. Depósitos de los residentes en España: por sectores y por instrumentos de los depósitos de otros sectores residentes 200

RESERVAS MÍNIMAS A QUE ESTÁN SUJETAS LAS ENTIDADES DE CRÉDITO

8.C Apéndice al balance. Determinación de los pasivos de las entidades de crédito sujetas a reservas mínimas 201
8.35 Pasivos computables en el coeficiente de reservas mínimas de la zona del euro 207

ENTIDADES DE DEPÓSITO

8.41 Activo. Resumen 207

8.42 Pasivo. Resumen 208

8.43 Activo. Residentes en España 208

8.44 Pasivo. Depósitos de los residentes en España: por sectores y por instrumentos de los depósitos de otros sectores residentes 209

ESTABLECIMIENTOS FINANCIEROS DE CRÉDITO (EFC)

8.51 Activo. Resumen 209

8.52 Pasivo. Resumen 210

8.53 Activo. Residentes en España 210

8.54 Pasivo. Depósitos de los residentes en España: por sectores y por instrumentos 211

FONDOS DEL MERCADO MONETARIO

8.F Balance 212

8.91 Balance. Resumen 214

8.92 Activo. Residentes en España 214

Notas a los cuadros del capítulo 8 215

CAPÍTULO 9 INSTITUCIONES FINANCIERAS NO MONETARIAS, EXCEPTO EMPRESAS DE SEGUROS Y FONDOS DE PENSIONES

A) Instituciones financieras no bancarias. Balance financiero

9.1 Detalle por subsector y tipo de entidad: Total activos 220

9.2 Otras entidades financieras: Balance financiero consolidado 221

B) Instituciones financieras no monetarias, excepto empresas de seguros y fondos de pensiones (Subsectores S124 a S127 del SEC 2010)

BALANCE FINANCIERO. VALORACIÓN DE ACTIVOS FINANCIEROS Y PASIVOS SEGÚN SEC 2010

9.3 Detalle por instrumentos financieros y sectores institucionales de contrapartida 222

9.4 Activos financieros y pasivos. Detalle por sectores institucionales de contrapartida 224

9.5 Activos financieros y pasivos. Detalle por instrumentos 224

C) Fondos de inversión no monetarios (Subsector S124 del SEC 2010)

FONDOS DE INVERSIÓN EN VALORES MOBILIARIOS

9.10 Patrimonio y rentabilidades: detalle por vocación 225

BALANCE FINANCIERO. VALORACIÓN DE ACTIVOS FINANCIEROS Y PASIVOS SEGÚN SEC 2010

9.11 Activos financieros y pasivos por instrumentos 226

9.12 Activos financieros frente a Sociedades no financieras y Administraciones Públicas 226

9.13 Activos financieros frente a Instituciones financieras y resto del mundo 227

9.14 Pasivos por sectores institucionales de contrapartida 227

CONTRIBUCIÓN AL BALANCE AGREGADO DE LA ZONA DEL EURO

9.15 Participaciones emitidas: detalle por tipología de fondos según vocación 228

9.16 Operaciones financieras 228

D) Otras instituciones financieras no monetarias: Otros intermediarios financieros, Auxiliares financieros e Instituciones financieras de actividad limitada y prestamistas de dinero (subsectores S125 a S127 del SEC 2010)

BALANCE FINANCIERO. VALORACIÓN DE ACTIVOS FINANCIEROS Y PASIVOS SEGÚN SEC 2010

9.21 Activos financieros y pasivos 229

9.22 Activos financieros frente a Sociedades no financieras y Administraciones Públicas 229

9.23 Activos financieros frente a Instituciones financieras y resto del mundo 230

9.24 Pasivos por sectores de institucionales de contrapartida 230

CONTRIBUCIÓN A LAS ESTADÍSTICAS AGREGADAS DE LA ZONA DEL EURO

9.25 Fondos de titulización. Balance 231

9.26 Fondos de titulización. Detalle de activos financieros 231

9.27 Sociedades de valores. Balance 232

E) Subsector «Auxiliares financieros»: Sociedades de tasación

DATOS DE ACTIVIDAD DE LAS TASADORAS

9.30 Distribución de tasaciones: número de tasaciones 232

9.31 Distribución de tasaciones: importe de tasaciones 233

9.32 Distribución de tasaciones: superficie utilizable. Tasaciones de bienes inmuebles 234

9.33 Distribución de tasaciones de bienes inmuebles: valor medio del m2 235

9.34 Distribución de la clientela y finalidad de las tasaciones: número de tasaciones 236

9.35 Distribución de la clientela y finalidad de las tasaciones: importe de tasaciones 236

9.36 Distribución geográfica de las tasaciones de inmuebles: número de tasaciones e importe 237

9.37 Distribución geográfica de las tasaciones de viviendas: número de tasaciones e importe 237

9.38 Distribución geográfica de las tasaciones de inmuebles por Comunidades Autónomas: número de tasaciones 238

9.39 Distribución geográfica de las tasaciones de inmuebles por Comunidades Autónomas: importe 238

9.40 Distribución geográfica de las tasaciones de viviendas por Comunidades Autónomas: número de tasaciones 239

9.41 Distribución geográfica de las tasaciones de viviendas por Comunidades Autónomas: importe 239

INFORMACIÓN CONTABLE

9.42 Balance e información complementaria 240

9.43 Cuenta de pérdidas y ganancias 240

Notas a los cuadros de las sociedades de tasación 241

CAPÍTULO 10 EMPRESAS DE SEGUROS Y FONDOS DE PENSIONES

BALANCES

10.1 Balance y provisiones técnicas por grupos de agentes que componen el sector 244

10.2 Empresas de seguro y fondos de pensiones, Detalles del activo y del pasivo 244

10.3 Empresas de seguros privados. Detalles del activo y del pasivo 245
10.4 Mutualidades de previsión social. Detalles del activo y del pasivo 245
10.5 Consorcio de compensación de seguros. Detalles del activo y del pasivo 246
10.6 Fondos de pensiones externos (Ley 8/1987). Detalles del activo y del pasivo 246

CAPÍTULO 11 ADMINISTRACIONES PÚBLICAS

A) ADMINISTRACIONES PÚBLICAS

INFORMACIÓN MENSUAL DE AVANCE

11.a Capacidad (+) o necesidad (-) de financiación 248
11.b Deuda según el Protocolo de Déficit Excesivo (PDE) 249

INFORMACIÓN TRIMESTRAL ELABORADA EN CUMPLIMIENTO DE LA NORMATIVA DE LA UE

11.1 Capacidad (+) o necesidad (-) de financiación, pasivos en circulación y deuda según el Protocolo de Déficit Excesivo (PDE). Importes 250
11.2 Capacidad (+) o necesidad (-) de financiación, pasivos en circulación y deuda según el Protocolo de Déficit Excesivo (PDE). Porcentajes del PIB pm 250
11.3 Capacidad (+) o necesidad (-) de financiación. Por subsectores 251
11.4 Pasivos en circulación y deuda según el Protocolo de Déficit Excesivo (PDE). Importes 251
11.5 Pasivos en circulación y deuda según el Protocolo de Déficit Excesivo (PDE). Porcentajes del PIB pm 252
11.6 Deuda según el Protocolo de Déficit Excesivo (PDE) y activos financieros frente a Administraciones Públicas. Importes 252
11.7 Deuda según el Protocolo de Déficit Excesivo (PDE) y activos financieros frente a Administraciones Públicas. Porcentajes del PIB pm 253
11.8 Conciliación entre la necesidad de financiación y la variación de la deuda elaborada según el Protocolo de Déficit Excesivo (PDE). Importes 253
11.9 Conciliación entre la necesidad de financiación y la variación de la deuda elaborada según el Protocolo de Déficit Excesivo (PDE). Porcentajes del PIB pm 254
11.10 Adquisición neta de activos financieros 254
11.11 Pasivos netos contraídos 255
11.12 Deuda según el Protocolo de Déficit Excesivo (PDE) por instrumentos 255
11.13 Deuda según el Protocolo de Déficit Excesivo (PDE) por sectores de contrapartida, monedas y plazos residuales 256

B) EMPRESAS PÚBLICAS

11.14 Deuda por Administraciones Públicas propietarias de las Empresas Públicas no incluidas en el sector Administraciones Públicas 256

C) FONDOS EUROPEOS

11.15 Relaciones España-Unión Europea 257

Notas a los cuadros del capítulo 11 258

CAPÍTULO 12 ADMINISTRACIÓN CENTRAL Y ADMINISTRACIONES DE LA SEGURIDAD SOCIAL

A) ESTADO

INFORMACIÓN MENSUAL DE AVANCE

12.a Recursos y empleos según Contabilidad Nacional. España 262
12.b Operaciones Financieras. España 263
12.c Deuda según el protocolo de déficit excesivo. España 264

B) ADMINISTRACIÓN CENTRAL

INFORMACIÓN TRIMESTRAL ELABORADA EN CUMPLIMIENTO DE LA NORMATIVA DE LA UE

12.1 Capacidad (+) o necesidad (-) de financiación, pasivos en circulación y deuda según el Protocolo de Déficit Excesivo (PDE). Importes 265

12.2 Capacidad (+) o necesidad (-) de financiación, pasivos en circulación y deuda según el Protocolo de Déficit Excesivo (PDE). Porcentajes del PIB pm 265

12.3 Conciliación entre la necesidad de financiación y la variación de la deuda elaborada según el Protocolo de Déficit Excesivo (PDE). Importes 266

12.4 Conciliación entre la necesidad de financiación y la variación de la deuda elaborada según el Protocolo de Déficit Excesivo (PDE). Porcentajes del PIB pm 266

12.5 Adquisición neta de activos financieros 267

12.6 Administración Central. Deuda según el Protocolo de Déficit Excesivo (PDE) por instrumentos 267

12.7 Administración Central. Deuda según el Protocolo de Déficit Excesivo (PDE) por administraciones y unidades 268

12.8 Estado. Deuda según el Protocolo de Déficit Excesivo (PDE) por instrumentos 268

12.9 Otras unidades institucionales clasificadas como Administración Central. Deuda según el Protocolo de Déficit Excesivo (PDE) por instrumentos 269

C) EMPRESAS PÚBLICAS DE LA ADMINISTRACIÓN CENTRAL

12.10 Deuda por Empresas Públicas no incluidas en el sector Administraciones Públicas 269

D) ADMINISTRACIONES DE SEGURIDAD SOCIAL

12.11 Capacidad (+) o necesidad (-) de financiación, pasivos en circulación y deuda según el Protocolo de Déficit Excesivo (PDE). Importes 270

12.12 Capacidad (+) o necesidad (-) de financiación, pasivos en circulación y deuda según el Protocolo de Déficit Excesivo (PDE). Porcentajes del PIB pm 270

12.13 Conciliación entre la necesidad de financiación y la variación de la deuda elaborada según el Protocolo de Déficit Excesivo (PDE). Importes 271

12.14 Conciliación entre la necesidad de financiación y la variación de la deuda elaborada según el Protocolo de Déficit Excesivo (PDE). Porcentajes del PIB pm 271

12.15 Adquisición neta de activos financieros 272

12.16 Deuda según el Protocolo de Déficit Excesivo (PDE) por instrumentos 272

Notas a los cuadros del capítulo 12 273

CAPÍTULO 13 COMUNIDADES AUTÓNOMAS

A) COMUNIDADES AUTÓNOMAS

INFORMACIÓN MENSUAL DE AVANCE

13.a Capacidad (+) o necesidad (-) de financiación 276

INFORMACIÓN TRIMESTRAL ELABORADA EN CUMPLIMIENTO DE LA NORMATIVA DE LA UE

13.1 Capacidad (+) o necesidad (-) de financiación, pasivos en circulación y deuda según el Protocolo de Déficit Excesivo (PDE). Importes 277

13.2 Capacidad (+) o necesidad (-) de financiación, pasivos en circulación y deuda según el Protocolo de Déficit Excesivo (PDE). Porcentajes del PIB pm 277

13.3 Conciliación entre la necesidad de financiación y la variación de la deuda elaborada según el Protocolo de Déficit Excesivo (PDE). Importes 278

13.4 Conciliación entre la necesidad de financiación y la variación de la deuda elaborada según el Protocolo de Déficit Excesivo (PDE). Porcentajes del PIB pm 278

13.5 Adquisición neta de activos financieros 279

13.6 Deuda según el Protocolo de Déficit Excesivo (PDE). Resumen general 280

13.7 Deuda según el Protocolo de Déficit Excesivo (PDE) por instrumentos 281

13.8 Deuda según el Protocolo de Déficit Excesivo (PDE) por agrupaciones institucionales 281

13.9 Deuda según el Protocolo de Déficit Excesivo (PDE) por comunidades autónomas. Importes 282

13.10 Deuda según el Protocolo de Déficit Excesivo (PDE) por comunidades autónomas. Porcentajes del PIB pm 282

B) EMPRESAS PÚBLICAS DE LAS COMUNIDADES AUTÓNOMAS

13.11 Deuda por comunidades autónomas propietarias de las empresas públicas no incluidas en el sector Administraciones Públicas. Importes 283

13.12 Deuda por comunidades autónomas propietarias de las empresas públicas no incluidas en el sector Administraciones Públicas. Porcentajes del PIB pm 283

Notas a los cuadros del capítulo 13 284

CAPÍTULO 14 CORPORACIONES LOCALES

CORPORACIONES LOCALES

14.1 Capacidad (+) o necesidad (-) de financiación, pasivos en circulación y deuda según el Protocolo de Déficit Excesivo (PDE). Importes 286

14.2 Capacidad (+) o necesidad (-) de financiación, pasivos en circulación y deuda según el Protocolo de Déficit Excesivo (PDE). Porcentajes del PIB pm 286

14.3 Conciliación entre la necesidad de financiación y la variación de la deuda elaborada según el Protocolo de Déficit Excesivo (PDE). Importes 287

14.4 Conciliación entre la necesidad de financiación y la variación de la deuda elaborada según el Protocolo de Déficit Excesivo (PDE). Porcentajes del PIB pm 287

14.5 Adquisición neta de activos financieros 288

14.6 Deuda según el Protocolo de Déficit Excesivo (PDE). Resumen general 289

14.7 Deuda según el Protocolo de Déficit Excesivo (PDE) por instrumentos 290

14.8 Deuda según el Protocolo de Déficit Excesivo (PDE) por tipos de Corporaciones Locales 290

14.9 Deuda según el Protocolo de Déficit Excesivo (PDE). Ayuntamientos con más de 300.000 habitantes 291

Notas a los cuadros del capítulo 14 292

CAPÍTULO 15 SOCIEDADES NO FINANCIERAS: SÍNTESIS DE LA INFORMACIÓN RECOPILADA POR LA CENTRAL DE BALANCES

A) Resumen

15.A Total sociedades no financieras existentes en España y empresas disponibles en las bases de datos de la Central de Balances 294

15.B Total empleados en las sociedades no financieras existentes en España y en las empresas disponibles en las bases de datos de la Central de Balances 295

15.C Balance, Cuenta de resultados y ratios 296

B) Cuenta de resultados

PRINCIPALES RÚBRICAS. TOTAL EMPRESAS

15.1 Base de datos anual (CBI) 297

15.2 Base de datos trimestral (CBT). Tasas 297

15.3 Base de datos trimestral (CBT). Tasas interanuales de trimestres acumulados 298

PRINCIPALES RÚBRICAS. SECTOR INDUSTRIA

15.4 Base de datos anual (CBI) 298

15.5 Base de datos trimestral (CBT). Tasas 299

15.6 Base de datos trimestral (CBT). Tasas interanuales de trimestres acumulados 299

C) Ratios significativas

R.1. RENTABILIDAD ORDINARIA DEL ACTIVO NETO

15.7 Base de datos anual (CBI) 300

15.8 Base de datos trimestral (CBT) 300

15.9 Base de datos trimestral (CBT). Ratios de trimestres acumulados 301

R.2. INTERESES POR FINANCIACIÓN RECIBIDA SOBRE RECURSOS AJENOS CON COSTE (OPERACIONES VIVAS)

15.10 Base de datos anual (CBI) 301

15.11 Base de datos trimestral (CBT) 302

15.12 Base de datos trimestral (CBT). Ratios de trimestres acumulados 302

R.3. RENTABILIDAD ORDINARIA DE LOS RECURSOS PROPIOS

15.13 Base de datos anual (CBI) 303

15.14 Base de datos trimestral (CBT) 303

15.15 Base de datos trimestral (CBT). Ratios de trimestres acumulados 304

R.4. DIFERENCIA RENTABILIDAD - COSTE FINANCIERO (R.1-R.2)

15.16 Base de datos anual (CBI) 304

15.17 Base de datos trimestral (CBT) 305

15.18 Base de datos trimestral (CBT). Ratios de trimestres acumulados 305

R.5. MARGEN DE EXPLOTACIÓN (REB/PRODUCCIÓN)

15.19 Base de datos anual (CBI) 306

15.20 Base de datos trimestral (CBT) 306

15.21 Base de datos trimestral (CBT). Ratios de trimestres acumulados 307

E.1. ENDEUDAMIENTO, RAC/AN (PRECIOS CORRIENTES; SALDO FINAL)

15.22 Base de datos anual (CBI) 307

15.23 Base de datos trimestral (CBT) 308

E.2. ENDEUDAMIENTO, RAC/(REB + INGRESOS FINANCIEROS) (SALDO FINAL)

15.24 Base de datos anual (CBI) 308

15.25 Base de datos trimestral (CBT) 309

CARGA FINANCIERA POR INTERESES, INTERESES POR FINANCIACIÓN RECIBIDA/ (REB + INGRESOS FINANCIEROS)

15.26 Base de datos anual (CBI) 309

15.27 Base de datos trimestral (CBT) 310

RATIOS SIGNIFICATIVAS FSI

15.28 Endeudamiento (Deuda / Fondos Propios). Base de datos integrada (CBI) 310

15.29 Rentabilidad de los recursos propios. (EBIT / Fondos Propios). Base de datos integrada (CBI) 311

Notas a los cuadros del capítulo 15 312

CAPÍTULO 16 HOGARES E ISFLSH

16.1 Renta bruta disponible. Componentes 316
16.2 Mercado de trabajo 317
16.3 Renta bruta disponible. Empleos 318
16.4 Cuenta de capital 319
16.5 Cuenta de operaciones financieras 320
16.6 Riqueza 321
16.7 Activos financieros 322
16.8 Pasivos 323
16.9 Variación del patrimonio neto 324

CAPÍTULO 17 BALANZA DE PAGOS Y POSICIÓN DE INVERSIÓN INTERNACIONAL

A) Balanza de pagos

17.1 Resumen. Saldos. Mensual 326
17.2 Cuenta financiera. Resumen. Variación neta de activos menos variación neta de pasivos. Mensual 326
17.2a Cuenta financiera. Resumen. Continuación 327
17.3 Cuentas corriente y de capital. Detalle. Mensual 328
17.3a Cuentas corriente y de capital. Detalle por zonas económicas y geográficas. Anual 329
17.4 Cuenta corriente. Detalle de bienes y servicios. Trimestral 330
17.4a Cuenta corriente. Servicios no turísticos. Detalle por tipo de servicio. Trimestral 331
17.4b Cuenta corriente. Servicios no turísticos. Detalle por zonas económicas y geográficas. Trimestral 333
17.4c Cuenta corriente. Turismo y viajes. Ingresos. Detalle por zonas económicas y geográficas. Trimestral 335
17.4d Cuenta corriente. Servicios. Ingresos. Detalle por zonas económicas y geográficas. Anual 337
17.4e Cuenta corriente. Servicios. Pagos. Detalle por zonas económicas y geográficas. Anual 339
17.5 Cuenta corriente. Detalle de renta primaria. Trimestral 341
17.5a Cuenta corriente. Renta de la inversión. Detalle por categoría funcional. Trimestral 341
17.6 Cuenta corriente y de capital. Detalle de renta secundaria y cuenta de capital. Trimestral 342
17.6a Cuenta corriente. Renta secundaria. Remesas de trabajadores. Pagos. Principales países. Anual 343
17.7 Cuenta financiera. Detalle por categoría funcional. Mensual 344
17.8 Cuenta financiera. Variación neta de activos. Detalle por sector institucional. Mensual 344
17.9 Cuenta financiera. Inversión directa y de cartera. Variación neta de activos. Instituciones financieras monetarias y Administraciones Públicas. Trimestral 345
17.10 Cuenta financiera. Inversión directa y de cartera. Variación neta de activos. Otros sectores residentes. Trimestral 345
17.11 Cuenta financiera. Otra inversión. Variación neta de activos. Detalle por sector institucional. Trimestral 346
17.12 Cuenta financiera. Variación neta de pasivos. Detalle por sector institucional. Mensual 346
17.13 Cuenta financiera. Inversión directa y de cartera. Variación neta de pasivos. Instituciones financieras monetarias y Administraciones Públicas. Trimestral 347

17.14 Cuenta financiera. Inversión directa y de cartera. Variación neta de pasivos. Otros sectores residentes. Trimestral 347

17.15 Cuenta financiera. Otra inversión. Variación neta de pasivos. Detalle por sector institucional. Trimestral 348

17.16 Cuenta financiera por sector institucional y categoría funcional. Detalle por zonas económicas y geográficas. Anual 349

B) Posición de Inversión Internacional

17.21 Resumen. Trimestral 350

17.21a Estado integrado de la posición de inversión internacional. Posición neta. Anual 350

17.21b Estado integrado de la posición de inversión internacional. Activos y pasivos. Anual 351

17.21c Detalle por sector institucional. Trimestral 352

ACTIVOS FINANCIEROS

17.22 Activos. Detalle por categoría funcional e instrumento financiero. Trimestral 353

17.22a Activos por sector institucional y categoría funcional. Detalle por zonas económicas y geográficas. Anual 354

17.22b Activos por sector institucional y categoría funcional. Detalle por monedas. Trimestral 355

17.23 Activos. Inversión de cartera. Detalle por instrumento financiero y sector institucional. Trimestral 356

17.23a Activos. Inversión de cartera, excluido el Banco de España. Detalle por zonas económicas y geográficas. Trimestral 357

17.23b Activos. Inversión de cartera, excluido el Banco de España. Detalle por zonas económicas y geográficas e instrumento financiero. Trimestral 359

17.24 Activos. Otra inversión. Detalle por instrumento financiero y sector institucional. Trimestral 361

PASIVOS FINANCIEROS

17.27 Pasivos. Detalle por categoría funcional e instrumento financiero. Trimestral 361

17.27a Pasivos por sector institucional y categoría funcional. Detalle por zonas económicas y geográficas. Anual 362

17.28 Pasivos. Inversión de cartera. Detalle por instrumento financiero y sector institucional. Trimestral 363

17.29 Pasivos. Otra inversión. Detalle por instrumento financiero y sector institucional. Trimestral 363

C) Reservas internacionales y liquidez en moneda extranjera

17.25 Reservas internacionales y liquidez en moneda extranjera. Mensual 364

17.26 Reservas internacionales. Activos de reserva del Banco de España. Detalle. Mensual 364

D) Deuda externa

17.30 Deuda externa. Trimestral 365

17.31 Deuda externa bruta. Detalle por sector institucional e instrumento financiero. Trimestral 366

17.32 Activos y pasivos exteriores de deuda por monedas. Trimestral 367

E) Inversión directa según principio direccional

17.40 Inversión directa. Posición. Detalle por sector institucional. Trimestral 368

17.41 Inversión directa. Transacciones. Detalle por sector institucional. Trimestral 368

17.42 Inversión directa. Posición. Detalle por sector de actividad económica. Anual 369

17.43 Inversión directa. Transacciones. Detalle por sector de actividad económica. Anual 370

17.44a Inversión directa. Posición. Detalle por zonas económicas y geográficas. Economía inversora inmediata. Anual 371

17.44b Inversión directa. Posición. Detalle por zonas económicas y geográficas. Última economía inversora. Anual 372

17.45 Inversión directa. Transacciones. Detalle por zonas económicas y geográficas. Economía inversora inmediata. Anual 373

Notas a los cuadros del capítulo 17 374

CAPÍTULO 18 ESTADÍSTICAS DE ADUANAS

18.1 Importaciones/introducciones y exportaciones/expediciones 376

A) Importaciones/introducciones

18.2 Por productos 376

18.3 Distribución geográfica 377

B) Exportaciones/expediciones

18.4 Por productos 377

18.5 Distribución geográfica 378

C) Índices de valor unitario

18.6 Importaciones/introducciones 378

18.7 Exportaciones/expediciones 379

CAPÍTULO 19 TIPOS DE INTERÉS (EXCLUIDOS LOS QUE APARECEN PUBLICADOS EN LOS CAPÍTULOS DE MERCADOS FINANCIEROS)

A) Tipos legales

19.1 Tipos de interés legales, euríbor, míbor y otros tipos oficiales de referencia 382

19.2 Tipos de interés de referencia del mercado hipotecario (no oficiales) y otros tipos de interés 384

B) Tipos de interés aplicados por las instituciones financieras monetarias a residentes en la UEM (CBE 1/2010). Datos desde enero de 2003

TIPOS DE INTERÉS (TAE Y TEDR) DE NUEVAS OPERACIONES

Préstamos y créditos a hogares e ISFLSH y sociedades no financieras

19.3 Total entidades de crédito y establecimientos financieros de crédito 384

Préstamos y créditos a hogares e ISFLSH

19.4 Total entidades de crédito y establecimientos financieros de crédito 385

Préstamos y créditos a sociedades no financieras

19.5 Total entidades de crédito y establecimientos financieros de crédito 385

Préstamos y créditos a hogares e ISFLSH y sociedades no financieras. Tipos de interés TAE

19.6 Total entidades de crédito y establecimientos financieros de crédito 386

Depósitos de hogares e ISFLSH y sociedades no financieras
19.7 Total entidades de crédito y establecimientos financieros de crédito 386

TIPOS DE INTERÉS (TEDR) DE LOS SALDOS VIVOS

Préstamos y créditos a hogares e ISFLSH
19.8 Total entidades de crédito y establecimientos financieros de crédito 387

Préstamos a sociedades no financieras
19.9 Total entidades de crédito y establecimientos financieros de crédito 387

Depósitos de hogares e ISFLSH y sociedades no financieras
19.10 Total entidades de crédito y establecimientos financieros de crédito 388

IMPORTES DE LAS NUEVAS OPERACIONES

Préstamos y créditos a hogares e ISFLSH y sociedades no financieras
19.11 Total entidades de crédito y establecimientos financieros de crédito 388

Préstamos y créditos a hogares e ISFLSH
19.12 Total entidades de crédito y establecimientos financieros de crédito 389

Préstamos y créditos a sociedades no financieras
19.13 Total entidades de crédito y establecimientos financieros de crédito 389

Depósitos de hogares e ISFLSH y sociedades no financieras
19.14 Total entidades de crédito y establecimientos financieros de crédito 390

IMPORTES DE LOS SALDOS VIVOS

Préstamos y créditos a hogares e ISFLSH y sociedades no financieras. Pro-memoria: plazos residuales
19.15 Total entidades de crédito y establecimientos financieros de crédito 390

Préstamos y créditos a hogares e ISFLSH y sociedades no financieras
19.16 Total entidades de crédito y establecimientos financieros de crédito 391

Depósitos de hogares e ISFLSH y sociedades no financieras
19.17 Total entidades de crédito y establecimientos financieros de crédito 391

CAPÍTULO 20 TIPOS DE CAMBIO E ÍNDICES DE COMPETITIVIDAD

A) Tipos de cambio
20.1 Tipos de cambio del euro 394
20.2 Tipos de cambio del euro (continuación 1) 394
20.3 Tipos de cambio del euro (continuación 2) 395
20.4 Tipos de cambio del euro (continuación 3) 395
20.5 Tipos de cambio del dólar estadounidense 396

B) Índices de competitividad

20.6 Índices de competitividad de España frente a la zona del euro y a la UE 27 396
20.7 Índices de competitividad de España frente a los países desarrollados, a los industrializados y a los nuevos países industrializados de Asia 397
20.8 Tipos de cambio efectivos de las principales monedas frente a los países desarrollados 398
Notas a los cuadros del capítulo 20 399

CAPÍTULO 21 MERCADO PRIMARIO DE VALORES

A) Economía nacional

VALORES DISTINTOS DE ACCIONES, EXCEPTO DERIVADOS FINANCIEROS. ACCIONES Y PARTICIPACIONES EN FONDOS DE INVERSIÓN. DETALLE POR SECTORES Y SUBSECTORES
21.1 Emisiones netas y ofertas públicas en venta 402
21.2 Saldos vivos 402

VALORES DISTINTOS DE ACCIONES, EXCEPTO DERIVADOS FINANCIEROS. DETALLE POR SECTORES Y PLAZOS
21.3 Emisiones netas 403
21.4 Saldos vivos 403
21.5 Tipo de cupón de emisiones a largo plazo. Saldos vivos 404

B) Instituciones financieras

VALORES DISTINTOS DE ACCIONES, EXCEPTO DERIVADOS FINANCIEROS. DETALLE POR SUBSECTORES Y PLAZOS
21.6 Emisiones netas 404
21.7 Saldos vivos 405

VALORES DISTINTOS DE ACCIONES EMITIDOS EN EUROS, EXCEPTO DERIVADOS FINANCIEROS. INSTITUCIONES FINANCIERAS MONETARIAS. DETALLE POR INSTRUMENTOS DE EMISIONES EN EUROS
21.8 Emisiones netas, emisiones brutas y amortizaciones 405
21.9 Saldos vivos 406

ACCIONES Y PARTICIPACIONES EN FONDOS DE INVERSIÓN. DETALLE POR SECTORES
21.10 Emisiones netas, ofertas públicas de venta y saldos vivos 406

C) Administraciones Públicas

ADMINISTRACIÓN CENTRAL

Valores distintos de acciones, excepto derivados financieros. Detalle por instrumentos
21.11 Emisiones netas 407
21.12 Saldos vivos 407
21.13 Saldos vivos por plazos de vencimiento 408
21.14 Vida media 408
21.15 Detalle por instrumentos de emisiones en euros. Emisiones netas, emisiones brutas y amortizaciones 409
21.16 Tipos de interés a la emisión: subastas 409

COMUNIDADES AUTÓNOMAS Y CORPORACIONES LOCALES

Valores distintos de acciones, excepto derivados financieros. Detalle por instrumentos

21.17 Emisiones netas 410

21.18 Saldos vivos 410

21.19 Detalle de emisiones en euros. Emisiones netas, emisiones brutas y amortizaciones 411

D) Sociedades no financieras

VALORES DISTINTOS DE ACCIONES, EXCEPTO DERIVADOS FINANCIEROS. DETALLE POR INSTRUMENTOS

21.20 Emisiones netas y saldos vivos 411

E) Resto del mundo

VALORES DISTINTOS DE ACCIONES, EXCEPTO DERIVADOS FINANCIEROS. DETALLE POR SECTORES

21.21 Emisiones netas, emisiones brutas, amortizaciones y saldos vivos 412

F) Zona del euro

VALORES DISTINTOS DE ACCIONES, EXCEPTO DERIVADOS FINANCIEROS. DETALLE POR SECTORES Y SUBSECTORES

21.22 Emisiones netas 412

21.23 Saldos vivos 413

CAPÍTULO 22 MERCADOS SECUNDARIOS DE VALORES

A) Deuda pública

SALDOS REGISTRADOS EN EL DEPOSITARIO CENTRAL

22.1 Saldos totales 416

22.2 Saldos en cuentas de terceros 416

DEUDA DEL ESTADO. SALDOS POR TENEDORES

Letras del Tesoro

22.3 Saldos nominales. Cartera a vencimiento 417

Bonos y obligaciones no segregados y principales de deuda segregada del Estado

22.4 Saldos nominales. Cartera a vencimiento 417

NEGOCIACIÓN CON DEUDA DEL ESTADO. CONJUNTO DE MERCADO

22.5 Importes negociados por tipo de instrumento 418

Operaciones simples al contado

22.6 Letras del Tesoro. Importes negociados y tipos de interés 418

22.7 Bonos y obligaciones del Estado no segregados. Importes negociados y tipos de interés 419

22.8 Principales y cupones de deuda segregada del Estado. Importes negociados y tipos de interés 419

RATIOS DE CONTRATACIÓN

22.22 Ratios de contratación 420

B) Mercado bursátil

ACCIONES

22.23 Capitalización en la Bolsa de Madrid 420

22.24 Volumen de contratación 421

22.25 Índice de cotización 421

22.26 Ratio PER (cotización/rentabilidad del capital). Bolsa de Madrid 422

OBLIGACIONES

22.27 Indices de contratación de acciones y contratación de mercados 422

C) Otros mercados de valores

MERCADO ORGANIZADO DE RENTA FIJA DE LA ASOCIACIÓN DE INTERMEDIARIOS DE ACTIVOS FINANCIEROS (AIAF)

22.28 Pagarés de empresa 423

22.29 Obligaciones 423

MERCADOS OFICIALES DE OPCIONES Y FUTUROS FINANCIEROS

22.30 Operaciones realizadas y posiciones abiertas 424

VALORES REPRESENTATIVOS DE DEUDA DE COMUNIDADES AUTÓNOMAS. SALDOS POR TENEDORES.

22.31 Saldos nominales. Cartera a vencimiento 424

ACCIONES DEL ÍNDICE IBEX 35. SALDOS POR TENEDORES.

22.32 Saldos a precios de mercado. 425

Notas a los cuadros del capítulo 22 426

CAPÍTULO 23 CONTABILIDAD NACIONAL, PRODUCCIÓN Y DEMANDA

A) Contabilidad Nacional Trimestral de España (CNTR)

23.a Contabilidad Nacional de España. Precios corrientes. Componentes de la demanda. Datos brutos 428

23.b Contabilidad Nacional de España. Precios corrientes. Componentes de la demanda. Datos corregidos de efectos estacionales y de calendario. 430

23.c Contabilidad Nacional de España. Precios corrientes. Ramas de actividad. Da-tos brutos 432

23.d Contabilidad Nacional de España. Precios corrientes. Ramas de actividad. Da-tos corregidos de efectos estacionales y de calendario. 434

23.e Contabilidad Nacional de España. Índice de volumen encadenados (2015 = 100). Componentes de la demanda. Datos corregidos de efectos estacionales y de calendario. 436

23.f Contabilidad Nacional de España. Índice de volumen encadenados (2015 = 100). Ramas de actividad. Datos corregidos de efectos estacionales y de calendario 438

23.g Contabilidad Nacional de España. Deflactores implícitos. Componentes de la demanda y ramas de actividad. Datos corregidos de efectos estacionales y de calendario 440

B) Cuentas Trimestrales No Financieras de los Sectores Institucionales (CNTFSI)

23.h Cuentas trimestrales no financieras. Total de la economía. 442
23.i Cuentas trimestrales no financieras. Sociedades no financieras 444
23.j Cuentas trimestrales no financieras. Instituciones financieras 446
23.k Cuentas trimestrales no financieras. Administraciones Públicas 448
23.l Cuentas trimestrales no financieras. Hogares e ISFLSH 450
23.m Cuentas trimestrales no financieras. Resto del mundo 452
23.n Cuentas trimestrales no financieras. Operaciones no sectorizadas 454

C) Índice de producción industrial

23.1 General y resumen 456

POR RAMAS DE ACTIVIDAD (CNAE 2009)

23.2 Industrias extractivas y manufactureras 456
23.3 Industrias manufactureras (continuación 1) 457
23.4 Industrias manufactureras (continuación 2) y resto 457

D) Indicadores de energía

23.5 Producción y consumo interior bruto de energía primaria 458
23.6 Electricidad: producción y consumo 458

E) Indicadores de construcción, acero y cemento

23.7 Edificación y vivienda. Licencias de obra mayor 459
23.8 Obras en edificación 459
23.9 Licitación oficial por tipología de obra 460
23.10 Índices de producción de la industria de la construcción 460
23.11 Producción y consumo aparente de acero y cemento 461

F) Indicadores de vehículos

DISPONIBILIDADES Y UTILIZACIONES DE VEHÍCULOS

23.12 Vehículos de carga, autobuses y autocares 461
23.13 Turismos y motocicletas 462

G) Indicadores de los servicios

23.14 Comercio y hostelería 462
23.15 Transporte y turismo 463

H) Encuestas y opiniones empresariales

23.16 Total industria (CNAE 2009) 463
23.17 Industria de bienes de consumo, bienes intermedios y bienes de inversión (CNAE 2009) 464
23.18 Industria de la construcción (CNAE 2009) 464
23.19 Utilización de la capacidad productiva y factores que han limitado la producción. Total industria (excluida construcción) (CNAE 2009) 465

I) Índices de precios internacionales

23.20 Encuesta de inversiones en la industria (excepto construcción). España 465

CAPÍTULO 24 EMPLEO Y SALARIOS

A) Encuesta de población activa

POBLACIÓN DE 16 Y MÁS AÑOS

24.1 Resumen 468

24.2 Por grupos de edad y sexo 468

24.3 Población activa y ocupada por grupos de edad y sexo 469

OCUPADOS

24.4 Por ramas de actividad según secciones de la CNAE 2009 469

24.5 Por situación profesional 470

24.6 Asalariados por ramas de actividad según secciones de la CNAE 2009 470

24.7 Asalariados según duración de la jornada, tipo de contrato y sexo 471

PARADOS

24.8 Por ramas de actividad (CNAE 2009) y sexo 471

24.9 Por estudios terminados y sexo, situación familiar y duración del paro 472

24.10 Parados por tipo de jornada en el empleo buscado y sexo 472

TASAS DE ACTIVIDAD Y DESEMPLEO

24.11 Actividad por grupos de edad y sexo 473

24.12 Paro por grupos de edad y sexo 473

24.13 Paro por Comunidades Autónomas 474

B) Encuesta de coyuntura laboral

24.14 Efectivos laborales y jornada media por ramas de actividad 474

C) Estadísticas de empleo

24.15 Movimiento laboral registrado: demanda de empleo y paro por ramas de actividad 475

24.16 Movimiento laboral registrado: ofertas y demandas de empleo, y colocaciones 475

24.17 Contratos de trabajo 476

24.18 Beneficiarios de prestaciones por desempleo 476

D) Afiliados al, y pensiones del, Sistema de Seguridad Social

24.19 Afiliación fin de mes. Altas, bajas y efectivos por regímenes 477

24.20 Pensiones en vigor 477

24.21 Cuantía media de las pensiones en vigor 478

E) Convenios, conflictos y otras estadísticas laborales

24.22 Convenios según mes de inicio de efectos económicos 478

24.23 Convenios según mes de registro y año del inicio de efectos económicos 479

24.24 Conflictos laborales y regulación de empleo 479

F) Encuesta trimestral de coste laboral

24.25 Coste laboral. Resumen 480

24.26 Coste laboral por trabajador y mes. Por ramas de actividad (CNAE 2009) 480

24.27 Coste salarial por hora efectiva. Por ramas de actividad (CNAE 2009) 481

24.28 Tiempo de trabajo efectivo por trabajador y mes. Por ramas de actividad (CNAE 2009) y tipo de jornada 481

CAPÍTULO 25 PRECIOS

A) Índice de precios de consumo

25.1 General y por grupos de gasto 484

25.2 General y por grupos especiales 484

B) Índice de precios industriales

25.3 General y resumen 485

POR RAMAS DE ACTIVIDAD (CNAE 2009)

25.4 Industrias extractivas y manufactureras 485

25.5 Industrias manufactureras (continuación 1) 486

25.6 Industrias manufactureras (continuación 2) y resto 486

C) Precios en la construcción

25.7 Índice de costes de la construcción y precio medio del metro cuadrado de las viviendas libres tasadas 487

D) Índices de precios percibidos y pagados por los agricultores

25.8 Total y detalle 487

E) Índices de precios internacionales

25.9 Mercados internacionales: índice de precios de materias primas no energéticas. Precios del petróleo y del oro 488

CAPÍTULO 26 ECONOMÍA INTERNACIONAL

A) Agregados macroeconómicos

26.1 Producto interior bruto a precios corrientes 490

26.2 Producto interior bruto a precios constantes 491

B) Mercado de trabajo

26.11 Tasas de paro 492

26.12 Índice de costes laborales unitarios 493

C) Precios

26.21 Índice de precios de consumo 494

26.22 Índice de precios de producción 495

26.23 Índices armonizados de precios de consumo 496

D) Tipos de interés y rentabilidades

26.31 Tipos de intervención de los bancos centrales y tipos de interés a un día 497

26.32 Tipos de interés interbancarios a tres meses en mercados nacionales 498

26.33 Rendimientos de la deuda pública a tres años en mercados nacionales 499

26.34 Rendimientos de la deuda pública a tres años en mercados nacionales (continuación) 500

26.35 Rendimientos de la deuda pública a largo plazo (a) 501

26.36 Rendimientos de la deuda pública a largo plazo (a) (continuación) 502

APÉNDICE 1 BANCO DE ESPAÑA. BALANCE DE SITUACIÓN RESUMIDO

A1.1 Balance de situación 504

APÉNDICE 2 ESQUEMAS DE SECTORIZACIÓN

A2.1 Agrupaciones institucionales utilizadas en los cuadros de análisis monetario en el contexto de la zona del euro (capítulos 6 a 8 del Boletín Estadístico) 508

A2.2 Agrupaciones institucionales utilizadas en los estados de supervisión (capítulo 4 del Boletín Estadístico) 512

A2.3 Agrupaciones institucionales utilizadas en los cuadros de Contabilidad Nacional (incluidas Cuentas Financieras de la Economía Española) (capítulos 2 y 3 del Boletín Estadístico) 513

APÉNDICE 3 NOTAS METODOLÓGICAS

Nota metodológica del capítulo 10 516

Nota metodológica. "La deuda de las Administraciones Públicas (AAPP) elaborada según la metodología del Protocolo de Déficit Excesivo (PDE)" 518

CAPÍTULO 1 PRINCIPALES INDICADORES ECONÓMICOS DE LA ZONA DEL EURO

Tasas de variación interanual en % salvo indicación contraria

	2020	2021	2020	2021				2022	
			IV	I	II	III	IV	I	
A. PIB Y AGREGADOS DE LA DEMANDA (a) (b)									**A. GDP AND DEMAND AGGREGATES (a) (b)**
1. Consumo privado	-7,9	3,6	-7,4	-5,4	12,4	2,9	5,8	7,5	1. Private consumption
2. Consumo público	0,9	3,9	2,8	2,9	8,0	2,7	2,5	2,3	2. Government consumption
3. Formación bruta de capital fijo	-7,2	4,1	-10,1	-5,9	18,2	3,0	3,7	3,7	3. Gross fixed capital formation
4. DEMANDA INTERIOR	-6,3	4,2	-6,4	-3,5	12,4	3,8	5,3	5,6	4. DOMESTIC DEMAND
5. Exportaciones	-9,5	10,8	-4,8	-0,1	26,9	10,6	8,9	8,4	5. Exports
6. Importaciones	-9,4	8,7	-9,3	-5,7	22,2	10,7	10,8	9,1	6. Imports
7. Saldo neto exterior de bienes y servicios (% sobre PIB)	3,2	4,3	4,5	4,4	4,4	4,6	3,8	4,3	7. Net external balance of goods and services (as % of GDP)
8. PIB A PRECIOS DE MERCADO	**-6,5**	**5,3**	**-4,2**	**-0,9**	**14,7**	**4,0**	**4,7**	**5,4**	**8. GDP AT MARKET PRICES**
B. PRECIOS Y COSTES LABORALES									**B. PRICES AND LABOUR COSTS**
1. Deflactor consumo privado (c)	0,6	2,2	0,1	1,1	1,5	2,7	3,8	4,7	1. Private consumption deflator (c)
2. Deflactor consumo público (c)	3,8	1,6	3,2	2,6	-1,2	2,7	2,2	2,5	2. Government consumption deflator (c)
3. Deflactor PIB (c)	1,7	2,0	1,2	1,5	0,6	2,8	3,1	3,3	3. GDP deflator (c)
4. Remuneración por asalariado (zona euro 19) (b)	-0,6	4,1	0,9	2,0	7,4	3,4	3,8	4,4	4. Compensation per employee (euro area 19) (b)
5. Productividad laboral (zona euro 19) (b)	-5,0	4,2	-2,6	0,8	12,3	1,8	2,5	2,5	5. Labour productivity (euro area 19) (b)
6. Coste laboral unitario. Total economía (zona euro 19) (c)	4,8	-0,1	3,6	1,2	-4,4	1,5	1,3	1,9	6. Unit labour cost. Whole economy (euro area 19) (c)
C. EMPLEO Y PARO									**C. EMPLOYMENT AND UNEMPLOYMENT**
1. Población ocupada (c)									1. Employment (c)
1.1. Total economía	-1,5	1,2	-1,7	-1,6	2,1	2,1	2,1	2,9	1.1 Whole economy
1.2. Industria, excluida construcción	-1,9	-0,4	-2,4	-2,3	-0,5	0,4	0,9	1,3	1.2. Industry, excluding construction
2. Paro: porcentaje sobre la población activa	...	...	...	...	...	...	...	...	2. Unemployment as % of labour force
2.1. Millones de personas	...	...	...	...	...	...	...	...	2.1. Millions
D. BALANZA DE PAGOS									**D. BALANCE OF PAYMENTS**
1. Cuenta corriente (zona euro 19). Saldo (mm de euros)	210,8	285,0	85,2	101,6	87,9	73,2	22,3	35,8	1. Current account (euro area 19). Balance (euro billions)

Fuente: Eurostat y BCE. / *Eurostat and ECB.*

a. Entre los componenetes no se ha incluido la variación de existencias/ *Components exclude changes in inventories.*

b. Volúmenes encadenados. Datos corregidos de efectos estacionales y de calendario. SEC2010. / *Chain linked volume. Seasonal and calendar effects adjusted data. ESA 2010.*

c. Datos corregidos de efectos estacionales y calendario. SEC2010./ *Seasonal and calendar effects adjusted data. ESA 2010.*

1. PRINCIPALES INDICADORES ECONÓMICOS DE LA ZONA DEL EURO. Cuentas económicas de la zona del euro (SEC 2010).

1.2.a Ahorro, inversión y financiación. Total de sectores residentes.

mm de euros

	Adquisiciones netas de activos no financieros			Variaciones del patrimonio neto			Capacidad /necesidad de financiación = Operaciones financieras netas	Operaciones financieras netas de los sectores de la zona del euro				PIB de la zona del euro
	Total	Formación bruta de capital fijo	Variación de existencias y otros (b)	Total	Ahorro bruto	Transferencias netas de capital a cobrar		Sociedades no financieras	Instituciones financieras	Administraciones públicas	Hogares e ISFLSH	
	1	2	3	4	5	6	7	8	9	10	11	12
16	2 260	2 213	47	687	2 588	6	283	58	97	-160	303	10 799
17	2 416	2 335	81	802	2 770	6	348	75	98	-104	281	11 216
18	2 563	2 455	108	858	2 902	9	301	-60	145	-51	272	11 587
19	2 763	2 676	87	905	3 039	7	242	-144	106	-77	367	11 970
20	2 527	2 518	9	543	2 746	9	243	130	107	-822	834	11 378
17 *IV*	625	613	11	259	756	3	113	25	9	13	75	2 929
18 *I*	605	568	37	182	686	2	113	40	43	-45	71	2 800
II	629	619	11	192	701	2	67	-92	22	9	120	2 887
III	633	597	36	217	731	2	108	63	46	-16	23	2 879
IV	696	672	24	267	784	3	13	-71	34	1	58	3 020
19 *I*	653	607	46	203	729	3	97	27	31	-57	88	2 896
II	701	691	10	199	731	2	-12	-183	25	-6	157	2 978
III	657	634	24	230	767	0	99	71	38	-31	24	2 987
IV	752	745	7	273	811	2	58	-59	12	17	97	3 109
20 *I*	695	659	36	150	696	3	-7	-48	23	-122	144	2 860
II	560	560	1	37	587	2	0	-62	19	-315	365	2 608
III	603	616	-13	142	694	2	120	151	35	-183	121	2 890
IV	669	683	-14	215	769	2	129	89	29	-202	205	3 020
21 *I*	667	624	42	179	741	2	98	80	31	-246	226	2 869
II	686	682	4	190	754	5	88	-6	26	-181	241	3 004
III	690	666	24	215	779	13	81	123	29	-120	57	3 086

Ahorro, inversión y financiación total sectores residentes

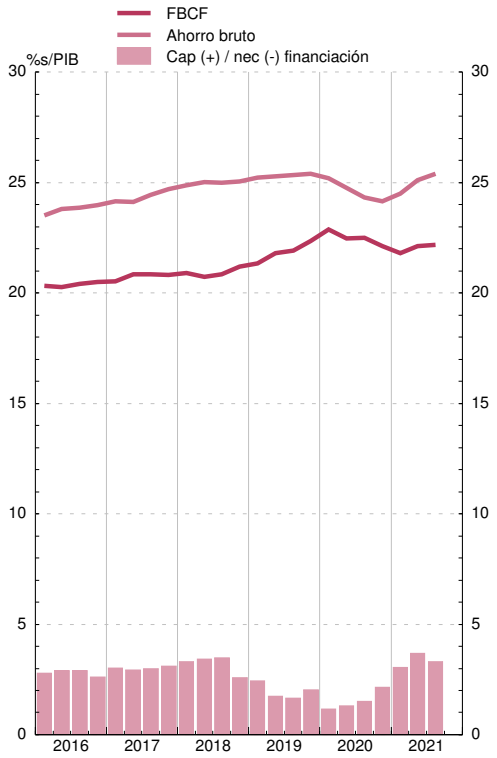

Operaciones financieras. Sectores residentes no financieros

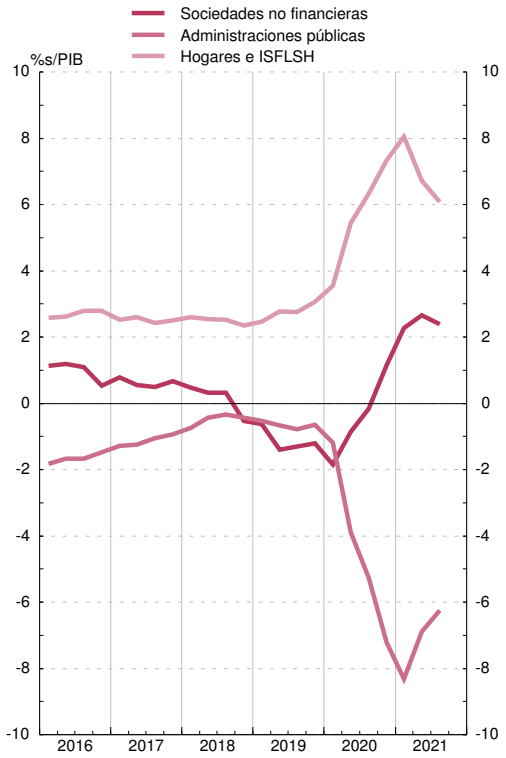

1. PRINCIPALES INDICADORES ECONÓMICOS DE LA ZONA DEL EURO. Cuentas económicas de la zona del euro (SEC 2010).

1.2.b Operaciones financieras. Total de sectores residentes.

mm de euros

	Operaciones financieras netas = Cap./Nec. de financiación)	Adquisiciones netas de activos financieros de la zona del euro frente al resto del mundo						Pasivos netos contraídos por la zona del euro frente al resto del mundo						Balance financiero		
		Total	Efectivo y depósitos	Valores representativos de deuda	Préstamos	Participaciones en el capital y en fondos de inversión	Resto	Total	Efectivo y depósitos	Valores representativos de deuda	Préstamos	Participaciones en el capital y en fondos de inversión	Resto	Activos financieros netos	Activos financieros frente Resto del Mundo	Pasivos frente Resto del Mundo
	1	2	3	4	5	6	7	8	9	10	11	12	13	14	15	16
16	283	1 074	103	391	100	457	23	791	458	-243	144	416	16	-1 776	25 371	27 147
17	348	1 185	118	443	94	543	-14	837	221	-127	164	563	16	-1 701	25 814	27 515
18	301	150	44	167	22	-154	70	-151	187	-114	-34	-230	41	-1 208	26 206	27 414
19	242	623	93	381	19	134	-3	381	-209	225	3	325	37	-897	28 491	29 389
20	243	993	186	377	-79	418	92	751	367	16	-48	396	20	-1 048	28 741	29 789
17 *IV*	113	113	-24	76	-44	109	-5	-1	-41	-67	-45	182	-30	-1 701	25 814	27 515
18 *I*	113	413	44	141	128	99	2	300	128	99	-6	-8	88	-1 661	25 986	27 647
II	67	163	-2	-11	18	128	30	96	154	-88	-13	50	-7	-1 474	26 702	28 176
III	108	38	16	46	-6	-56	37	-70	4	31	42	-161	13	-1 252	26 963	28 216
IV	13	-464	-14	-9	-118	-324	2	-476	-98	-157	-57	-111	-53	-1 208	26 206	27 414
19 *I*	97	403	42	92	149	94	26	305	30	144	0	61	70	-955	27 582	28 537
II	-12	138	132	52	106	-195	43	150	45	80	63	-53	14	-1 106	27 696	28 802
III	99	476	77	170	46	185	-3	377	11	78	9	275	4	-979	28 782	29 761
IV	58	-393	-159	67	-282	49	-69	-451	-296	-77	-69	42	-51	-897	28 491	29 389
20 *I*	-7	593	385	-87	143	-34	186	599	429	147	37	-93	80	-928	27 823	28 751
II	0	124	-176	288	-198	224	-14	124	-227	97	-36	335	-46	-1 053	28 458	29 511
III	120	195	78	9	13	110	-15	76	23	35	-47	58	6	-1 031	28 397	29 428
IV	129	81	-101	167	-37	118	-66	-49	141	-263	-3	95	-19	-1 048	28 741	29 789
21 *I*	98	528	77	98	101	219	33	430	214	83	23	96	14	-1 012	30 060	31 072
II	88	177	10	115	-22	114	-39	89	70	-64	-30	131	-19	-857	30 578	31 434
III	81	370	-16	75	130	31	150	288	118	-54	27	42	156	-710	31 311	32 020

Operaciones financieras

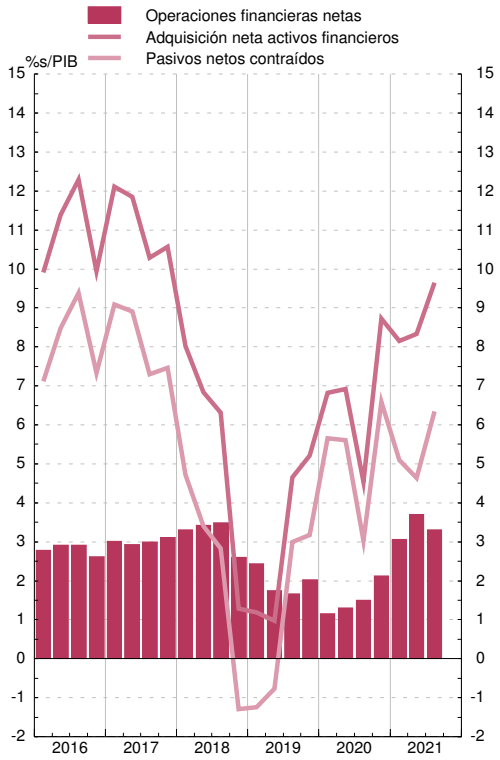

Balance financiero

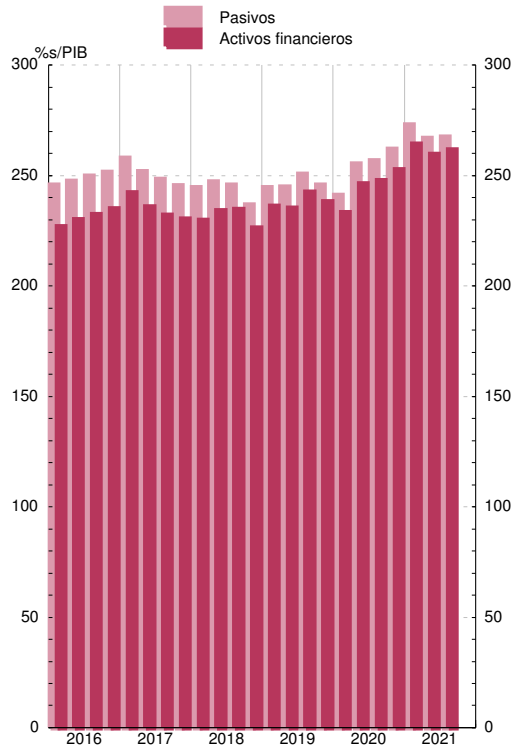

Véanse notas al final del capítulo.

1. PRINCIPALES INDICADORES ECONÓMICOS DE LA ZONA DEL EURO. Cuentas económicas de la zona del euro (SEC 2010).

1.3 Operaciones financieras. Sociedades no financieras.

mm de euros

	Operaciones financieras netas	Adquisiciones netas de activos financieros						Pasivos netos contraídos					Balance financiero		
		Total	Efectivo y depósitos	Valores representativos de deuda	Préstamos	Participaciones en el ctal. y en fondos de inversión	Resto	Total	Valores representativos de deuda	Préstamos	Participaciones en el ctal. y en fondos de inversiónes	Resto	Activos financieros netos	Activos financieros	Pasivos
	1	2	3	4	5	6	7	8	9	10	11	12	13	14	15
16	58	985	149	-0	182	456	198	927	115	237	377	187	-42 720	24 418	35 240
17	75	988	190	-18	246	176	394	914	71	351	210	270	-44 907	25 975	37 246
18	-60	510	99	7	46	284	74	571	47	261	158	101	-44 388	26 028	36 819
19	-144	515	150	-9	95	299	-20	660	72	179	263	127	-46 258	28 430	40 352
20	130	940	552	36	18	287	48	810	180	388	256	-32	-46 370	28 727	40 787
17 *IV*	25	251	84	-15	42	12	129	226	19	54	38	126	-11 272	25 975	37 246
18 *I*	40	207	-46	-2	98	126	31	167	27	129	77	-81	-11 122	25 997	37 119
II	-92	172	43	-2	-6	40	96	263	2	114	52	91	-11 306	26 546	37 852
III	63	142	31	-6	21	100	-4	79	15	54	11	-3	-11 169	26 828	37 997
IV	-71	-10	72	17	-67	18	-49	61	3	-36	18	93	-10 791	26 028	36 819
19 *I*	27	181	-17	-10	63	103	42	154	30	36	75	-5	-11 158	27 113	38 271
II	-183	27	45	-13	13	32	-49	210	13	113	14	59	-11 567	27 411	38 978
III	71	189	55	10	21	77	26	118	22	41	29	17	-11 612	27 964	39 576
IV	-59	119	67	5	-2	87	-38	178	8	-12	145	57	-11 922	28 430	40 352
20 *I*	-48	208	96	21	-26	128	-11	256	43	204	53	-62	-10 995	26 761	37 756
II	-62	121	291	10	-29	34	-185	183	112	124	28	-97	-11 636	27 553	39 189
III	151	342	115	2	34	80	110	190	29	20	84	61	-11 679	27 791	39 470
IV	89	270	50	3	39	45	134	181	-3	40	91	67	-12 060	28 727	40 787
21 *I*	80	344	40	-4	52	107	148	265	17	132	68	45	-12 390	29 803	42 193
II	-6	270	37	-0	116	74	44	276	20	72	109	77	-12 648	30 679	43 327
III	123	387	84	-3	118	45	143	264	14	97	27	115	-12 459	31 107	43 565

Operaciones financieras

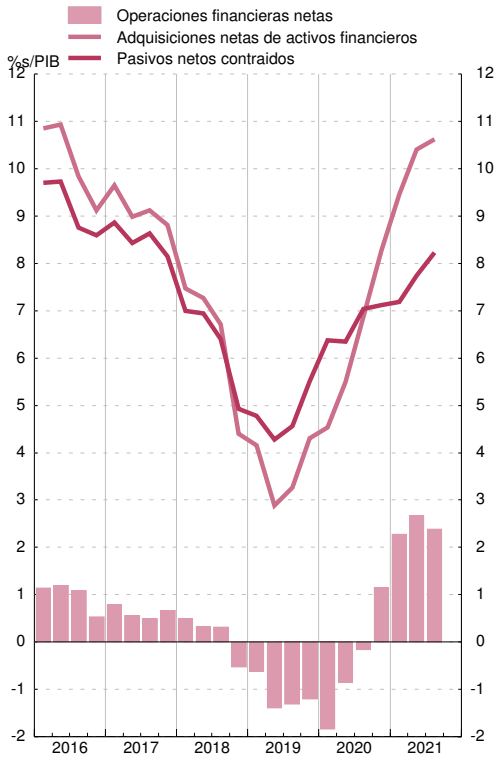

Balance financiero

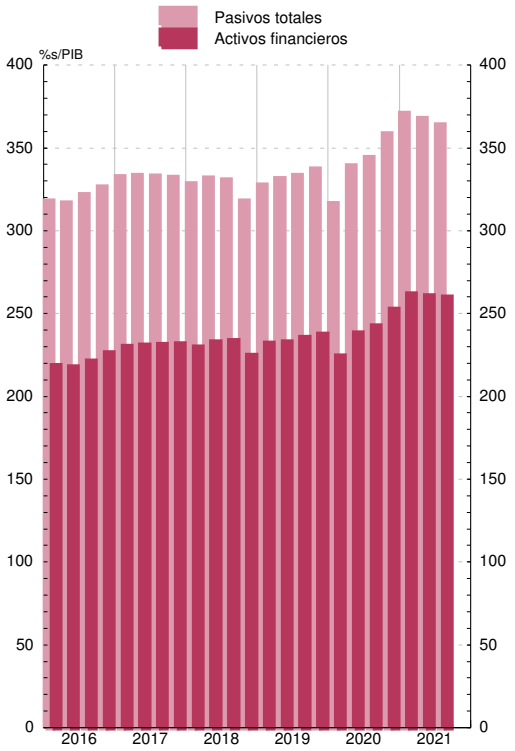

1. PRINCIPALES INDICADORES ECONÓMICOS DE LA ZONA DEL EURO. Cuentas económicas de la zona del euro (SEC 2010).

1.4 Operaciones financieras. Hogares e ISFLSH.

mm de euros

	Operaciones financieras netas	Adquisiciones netas de activos financieros						Pasivos netos contraídos			Balance financiero		
		Total	Efectivo y depósitos	Valores representativos de deuda	Participaciones en el ctal. y en fondos de inversión	Seguros, pensiones y garantías estandarizadas	Otras cuentas pendientes de cobro	Total	Préstamos	Resto	Activos financieros netos	Activos financieros	Pasivos
	1	2	3	4	5	6	7	8	9	10	11	12	13
16	303	438	305	-104	68	205	-34	136	130	5	63 226	23 335	7 183
17	281	515	255	-69	95	211	18	234	189	45	66 545	24 251	7 389
18	272	463	324	-30	5	192	-27	191	210	-19	67 505	24 147	7 536
19	367	649	417	-61	31	245	19	283	242	41	71 444	26 093	7 805
20	834	1 078	689	-45	173	186	74	244	209	35	73 910	27 355	8 022
17 *IV*	75	156	102	-29	52	51	-22	81	47	34	16 862	24 251	7 389
18 *I*	71	70	34	-33	16	72	-18	-1	32	-33	16 850	24 211	7 361
II	120	199	132	7	2	43	14	78	74	5	17 022	24 455	7 433
III	23	48	25	-4	-11	38	2	26	48	-23	17 023	24 488	7 465
IV	58	146	133	1	-2	39	-25	88	56	32	16 610	24 147	7 536
19 *I*	88	143	93	-8	-42	83	19	55	43	13	17 294	24 884	7 590
II	157	249	150	-6	30	70	6	91	73	18	17 738	25 421	7 683
III	24	72	50	-38	-3	67	-4	48	62	-14	18 123	25 852	7 729
IV	97	185	124	-9	47	26	-3	87	63	24	18 288	26 093	7 805
20 *I*	144	164	108	-20	21	39	17	21	17	3	17 431	25 258	7 826
II	365	429	266	5	84	50	23	65	58	7	18 483	26 365	7 882
III	121	173	98	-11	31	41	15	52	71	-19	18 663	26 590	7 927
IV	205	312	218	-18	38	55	19	107	63	44	19 333	27 355	8 022
21 *I*	226	249	134	-15	50	68	12	23	50	-26	19 687	27 736	8 049
II	241	343	160	-9	88	53	49	102	95	7	20 122	28 269	8 147
III	57	135	48	-17	53	50	1	78	74	5	20 235	28 468	8 234

Operaciones financieras

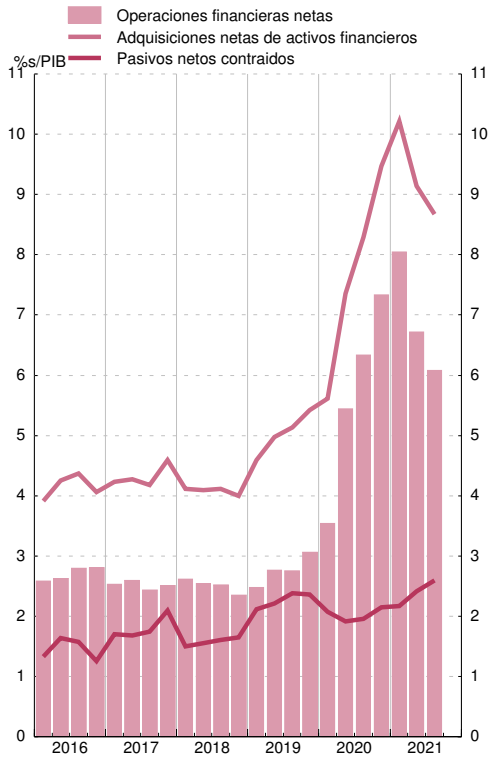

Balance financiero

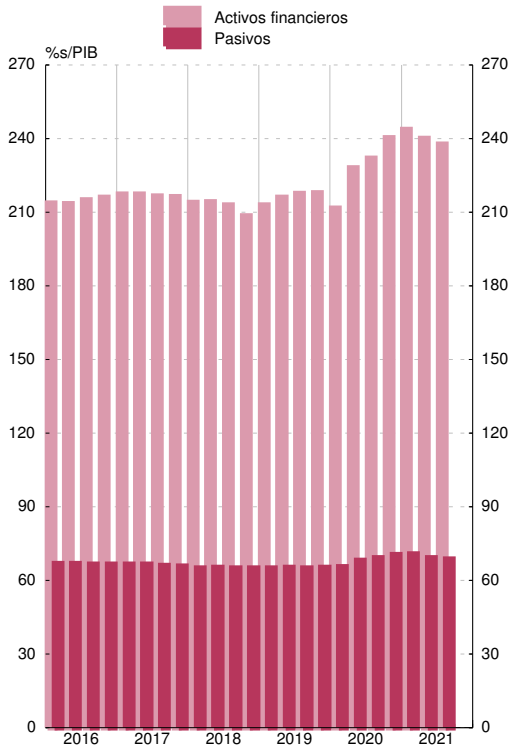

Fuente: Eurostat

Tasas de variación interanual

		Índice armonizado de precios de consumo (IAPC)									Índice de Precios de producción industrial				
		Total	Bienes							Servicios	Total industria, excluida construcción	Bienes			
			Total	Alimentos			Industriales					Consumo	Equipo	Intermedios no energéticos	Energía
				Total (a)	Elaborados (a)	No elaborados	Total	No energéticos	Energía						
		1	2	3	4	5	6	7	8	9	10	11	12	13	14
19	M	1,2	1,0	1,8	1,9	1,4	0,6	0,3	1,2	1,5	0,6	1,0	1,5	0,1	0,1
20	M	0,3	-0,4	2,3	1,8	4,0	-1,7	0,2	-6,8	1,0	-2,6	1,0	0,9	-1,6	-9,7
21	M	2,6	3,4	1,5	1,5	1,7	4,5	1,5	13,2	1,5	12,3	2,1	2,5	10,9	32,4
21 *May*		2,0	2,6	0,5	0,7	0.0	3,8	0,7	13,1	1,1	9,6	2,0	1,8	9,3	25,1
Jun		1,9	2,8	0,5	0,8	-0,3	4,1	1,2	12,6	0,7	10,3	2,4	2,0	10,7	25,5
Jul		2,2	3,3	1,6	1,5	1,9	4,3	0,7	14,3	0,9	12,4	2,7	2,5	12,8	30,1
Ago		3,0	4,5	2,0	1,7	3,0	6,0	2,6	15,4	1,1	13,5	2,8	3,1	14,3	32,0
Sep		3,4	4,6	2,0	1,9	2,6	6,1	2,1	17,6	1,7	16,1	3,0	3,6	15,3	40,8
Oct		4,1	5,5	1,9	2,1	1,4	7,6	2,0	23,7	2,1	21,9	3,4	4,0	16,9	62,4
Nov		4,9	6,3	2,2	2,3	1,9	8,8	2,4	27,5	2,7	23,7	3,9	4,4	18,3	66,1
Dic		5,0	6,8	3,2	2,8	4,7	8,9	2,9	25,9	2,4	26,4	4,6	4,7	18,7	73,8
22 *Ene*		5,1	7,1	3,5	3,0	5,2	9,3	2,1	28,8	2,3	30,8	6,4	5,7	20,5	86,0
Feb		5,9	8,3	4,2	3,5	6,2	10,9	3,1	32,0	2,5	31,5	7,0	6,0	20,9	87,4
Mar		7,4	10,9	5,0	4,1	7,8	14,4	3,4	44,3	2,7	36,9	8,7	6,5	22,7	104,1
Abr		7,4	10,4	6,3	5,4	9,2	12,9	3,8	37,5	3,3	37,2	10,9	7,2	25,1	99,2
May	P	8,1	11,4	7,5	7,0	9,0	13,6	4,2	39,1	3,5	...	...	...	...	...

ÍNDICES ARMONIZADOS DE PRECIOS DE CONSUMO

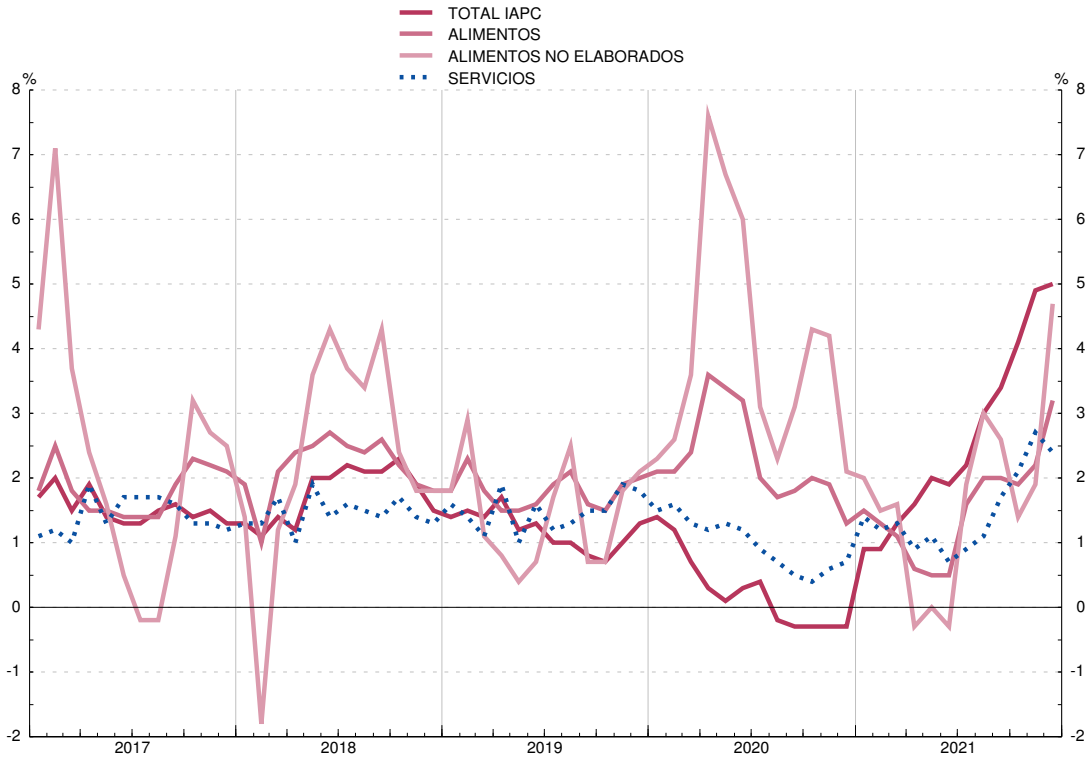

(a) Incluidas bebidas alcohólicas y tabaco.

1. PRINCIPALES INDICADORES ECONÓMICOS DE LA ZONA DEL EURO

1.6 Déficit PDE (Protocolo de Déficit Excesivo) de las Administraciones Públicas (a)

Fuente: Eurostat y BCE

Porcentajes del PIB

	Total	Países de la zona del euro								
		Bélgica	Alemania	Estonia	Irlanda	Grecia	España	Francia	Italia	Chipre
	1	2	3	4	5	6	7	8	9	10
02	-2,7	-0,0	-3,9	0,4	-0,5	-6,0	-0,3	-3,2	-2,9	-4,1
03	-3,1	-1,9	-3,7	1,8	0,3	-7,8	-0,4	-4,0	-3,2	-5,9
04	-2,9	-0,2	-3,3	2,4	1,3	-8,8	-0,1	-3,6	-3,5	-3,7
05	-2,6	-2,7	-3,3	1,1	1,6	-6,2	1,2	-3,4	-4,1	-2,2
06	-1,5	0,2	-1,7	2,9	2,8	-5,9	2,1	-2,4	-3,6	-1,0
07	-0,6	0,1	0,3	2,7	0,3	-6,7	1,9	-2,6	-1,3	3,2
08	-2,2	-1,1	-0,1	-2,6	-7,0	-10,2	-4,6	-3,3	-2,6	0,9
09	-6,2	-5,4	-3,2	-2,2	-13,9	-15,1	-11,3	-7,2	-5,1	-5,4
10	-6,3	-4,1	-4,4	0,2	-32,1	-11,3	-9,5	-6,9	-4,2	-4,7
11	-4,2	-4,3	-0,9	1,1	-13,6	-10,5	-9,7	-5,2	-3,6	-5,7
12	-3,8	-4,3	0,0	-0,3	-8,5	-9,1	-11,6	-5,0	-2,9	-5,8
13	-3,1	-3,1	0,0	0,2	-6,4	-13,4	-7,5	-4,1	-2,9	-5,6
14	-2,5	-3,1	0,6	0,7	-3,6	-3,6	-6,1	-3,9	-3,0	-8,8
15	-2,0	-2,4	1,0	0,1	-2,0	-5,9	-5,3	-3,6	-2,6	-0,9
16	-1,5	-2,4	1,2	-0,4	-0,8	0,2	-4,3	-3,6	-2,4	0,3
17	-0,9	-0,7	1,3	-0,5	-0,3	0,6	-3,1	-3,0	-2,4	1,9
18	-0,4	-0,9	1,9	-0,6	0,1	0,9	-2,6	-2,3	-2,2	-3,6
19 *III*	-0,8	-1,8	1,5	-0,7	0,5	0,2	-2,9	-3,2	-1,9	2,0
IV	-0,7	-2,0	1,5	0,1	0,5	1,1	-3,1	-3,1	-1,5	1,3
20 *I*	-1,2	-2,8	1,1	-0,9	-0,1	0,6	-3,6	-3,9	-2,4	1,9
II	-3,9	-6,1	-1,3	-3,1	-2,2	-2,3	-7,1	-6,5	-5,4	-2,3
III	-5,2	-7,1	-2,8	-4,0	-3,7	-5,0	-8,4	-7,1	-7,4	-4,2
IV	-7,1	-9,0	-4,3	-5,6	-5,1	-10,2	-10,3	-8,9	-9,6	-5,8
21 *I*	-8,1	-8,9	-5,6	-5,6	-5,7	-12,6	-11,3	-9,7	-10,1	-7,5
II	-6,8	-6,6	-4,9	-4,3	-4,4	-11,0	-8,4	-8,3	-8,9	-6,4
III	-6,1	-6,9	-4,2	-3,9	-3,3	-9,8	-7,8	-8,0	-8,0	-4,7
IV	-5,1	-5,5	-3,7	-2,4	-1,9	-7,4	-6,9	-6,5	-7,2	-1,7

1. PRINCIPALES INDICADORES ECONÓMICOS DE LA ZONA DEL EURO

1.6 (Cont.) Déficit PDE (Protocolo de Déficit Excesivo) de las Administraciones Públicas (a)

Fuente: Eurostat y BCE

Porcentajes del PIB

	Países de la zona del euro									
	Letonia	Lituania	Luxemburgo	Malta	Países Bajos	Austria	Portugal	Eslovenia	Eslovaquia	Finlandia
	11	12	13	14	15	16	17	18	19	20
02	-2,3	-1,9	2,0	-5,4	-2,0	-1,4	-3,3	-2,4	-8,2	4,1
03	-1,6	-1,3	0,3	-9,0	-3,1	-1,8	-5,7	-2,6	-3,1	2,4
04	-1,2	-1,4	-1,4	-4,3	-1,8	-4,8	-6,2	-1,9	-2,3	2,2
05	-0,5	-0,3	-0,2	-2,8	-0,5	-2,5	-6,1	-1,3	-2,9	2,7
06	-0,5	-0,3	1,9	-2,5	-0,0	-2,5	-4,2	-1,2	-3,6	4,0
07	-0,6	-0,8	4,4	-2,1	-0,2	-1,4	-2,9	-0,0	-2,1	5,1
08	-4,3	-3,1	3,4	-4,1	0,1	-1,5	-3,7	-1,4	-2,5	4,2
09	-9,5	-9,1	-0,2	-3,2	-5,2	-5,3	-9,9	-5,8	-8,1	-2,5
10	-8,6	-6,9	-0,3	-2,2	-5,3	-4,4	-11,4	-5,6	-7,5	-2,5
11	-4,3	-8,9	0,7	-3,0	-4,5	-2,6	-7,7	-6,6	-4,3	-1,0
12	-1,4	-3,2	0,5	-3,4	-4,0	-2,2	-6,2	-4,0	-4,4	-2,2
13	-1,2	-2,6	0,8	-2,2	-3,0	-2,0	-5,1	-14,6	-2,9	-2,5
14	-1,6	-0,6	1,3	-1,5	-2,3	-2,7	-7,4	-5,5	-3,1	-3,0
15	-1,4	-0,3	1,3	-0,8	-2,1	-1,0	-4,4	-2,8	-2,7	-2,4
16	0,0	0,3	1,9	1,1	0,0	-1,5	-1,9	-1,9	-2,6	-1,7
17	-0,8	0,4	1,4	3,3	1,3	-0,8	-3,0	-0,1	-1,0	-0,7
18	-0,8	0,5	3,0	2,1	1,4	0,2	-0,3	0,7	-1,0	-0,9
19 *III*	-1,4	-0,1	3,9	0,6	1,4	0,1	-0,2	0,6	-1,1	-1,9
IV	-0,6	0,5	2,3	0,6	1,7	0,6	0,1	0,4	-1,3	-0,9
20 *I*	-0,7	-0,4	1,2	-2,0	1,3	0,6	-0,1	-0,8	-1,8	-1,1
II	-1,7	-2,3	-1,8	-5,1	-1,1	-2,6	-1,9	-4,1	-3,1	-3,1
III	-3,5	-4,1	-2,6	-7,1	-2,1	-4,5	-4,2	-5,0	-4,0	-4,1
IV	-4,5	-7,3	-3,4	-9,5	-3,7	-8,0	-5,8	-7,8	-5,5	-5,5
21 *I*	-6,9	-7,3	-2,5	-9,2	-5,2	-10,8	-7,1	-8,3	-6,5	-6,4
II	-7,7	-5,4	-0,6	-7,7	-3,9	-9,3	-5,9	-6,6	-6,3	-5,0
III	-6,3	-3,5	-0,1	-8,1	-3,6	-7,9	-4,0	-6,5	-5,8	-4,5
IV	-7,3	-1,0	0,9	-8,0	-2,5	-5,9	-2,8	-5,2	-6,2	-2,6

Véanse notas al final del capítulo.

1. PRINCIPALES INDICADORES ECONÓMICOS DE LA ZONA DEL EURO

1.7 Deuda PDE (Protocolo de Déficit Excesivo) de las Administraciones Públicas (a)

Fuente: Eurostat y BCE

Porcentajes del PIB

	Total	Países de la zona del euro								
		Bélgica	Alemania	Estonia	Irlanda	Grecia	España	Francia	Italia	Chipre
	1	2	3	4	5	6	7	8	9	10
02	68,1	105,4	59,9	5,7	30,9	104,9	51,2	60,3	106,4	60,5
03	69,4	101,7	63,5	5,6	29,8	101,5	47,7	64,4	105,5	63,8
04	69,7	97,2	65,2	5,1	28,1	102,9	45,4	65,9	105,1	64,8
05	70,4	95,1	67,5	4,7	26,1	107,4	42,4	67,4	106,6	63,4
06	68,4	91,5	66,9	4,6	23,6	103,6	39,1	64,6	106,7	59,3
07	66,0	87,3	64,2	3,8	23,9	103,1	35,8	64,5	103,9	54,0
08	69,7	93,2	65,7	4,5	42,5	109,4	39,7	68,8	106,2	45,5
09	80,3	100,2	73,2	7,2	61,8	126,7	53,3	83,0	116,6	54,3
10	85,7	100,3	82,0	6,7	86,2	147,5	60,5	85,3	119,2	56,4
11	87,6	103,5	79,4	6,2	110,5	175,2	69,9	87,8	119,7	65,9
12	91,0	104,8	80,7	9,8	119,7	162,0	90,0	90,6	126,5	80,3
13	93,0	105,5	78,3	10,2	120,0	178,2	100,5	93,4	132,5	104,0
14	93,1	107,0	75,3	10,6	104,3	180,3	105,1	94,9	135,4	109,1
15	91,2	105,2	71,9	10,1	76,7	176,7	103,3	95,6	135,3	107,2
16	90,4	105,0	69,0	10,0	74,3	180,5	102,8	98,0	134,8	103,1
17	87,9	102,0	64,6	9,1	67,8	179,5	101,9	98,1	134,2	92,9
18	85,8	99,8	61,2	8,2	63,1	186,4	100,5	97,8	134,4	98,4
19 *III*	85,6	101,3	60,3	9,1	61,2	182,8	100,3	99,3	136,4	93,8
IV	83,8	97,7	58,9	8,6	57,2	180,7	98,3	97,4	134,1	91,1
20 *I*	86,0	102,8	60,1	9,1	58,8	180,8	102,0	100,7	137,2	93,2
II	94,7	113,2	66,4	18,8	62,1	191,7	113,2	113,0	149,0	109,6
III	96,9	112,1	69,0	19,1	61,2	200,0	117,0	115,4	153,9	115,7
IV	97,3	112,8	68,7	19,0	58,4	206,3	120,0	115,0	155,3	115,0
21 *I*	99,9	116,9	69,9	19,6	60,6	209,3	125,2	117,9	159,3	120,9
II	98,1	113,7	69,6	19,6	59,2	207,5	122,7	114,4	155,7	111,4
III	97,5	111,3	69,3	19,7	57,7	201,6	121,7	115,7	154,6	109,0
IV	95,6	108,2	69,3	18,1	56,0	193,3	118,4	113,3	150,8	103,6

1. PRINCIPALES INDICADORES ECONÓMICOS DE LA ZONA DEL EURO

1.7 (Cont.) Deuda PDE (Protocolo de Déficit Excesivo) de las Administraciones Públicas (a)

Fuente: Eurostat y BCE

Porcentajes del PIB

	Países de la zona del euro									
	Letonia	Lituania	Luxemburgo	Malta	Países Bajos	Austria	Portugal	Eslovenia	Eslovaquia	Finlandia
	11	12	13	14	15	16	17	18	19	20
02	13,0	22,2	7,5	63,2	48,8	66,7	60,0	27,4	45,3	40,2
03	14,1	20,4	7,4	68,6	50,0	65,9	63,9	26,8	43,2	42,7
04	14,6	18,7	7,8	71,3	50,3	65,2	67,1	26,9	41,7	42,6
05	11,9	17,6	8,0	69,9	49,8	68,6	72,2	26,4	34,7	39,9
06	10,0	17,3	8,2	64,3	45,2	67,3	73,7	26,1	31,4	38,1
07	8,4	15,9	8,1	61,9	43,0	65,0	72,7	22,8	30,3	33,9
08	18,5	14,6	14,6	61,8	54,7	68,7	75,6	21,8	28,6	32,6
09	36,7	28,0	15,3	66,3	56,8	79,9	87,8	34,5	36,4	41,5
10	47,7	36,2	19,1	65,5	59,2	82,7	100,2	38,3	40,8	46,9
11	45,1	37,1	18,5	70,0	61,7	82,4	114,4	46,5	43,3	48,3
12	42,4	39,7	20,9	66,6	66,2	81,9	129,0	53,6	51,9	53,6
13	40,4	38,7	22,4	66,4	67,7	81,3	131,4	70,0	54,9	56,2
14	41,6	40,5	21,9	62,1	67,9	84,0	132,9	80,3	53,7	59,8
15	37,1	42,5	21,1	56,2	64,6	84,9	131,2	82,6	51,8	63,6
16	40,4	39,7	19,6	54,7	61,9	82,8	131,5	78,5	52,4	63,2
17	39,0	39,1	21,8	47,7	56,9	78,5	126,1	74,2	51,6	61,2
18	37,1	33,7	20,8	43,7	52,4	74,1	121,5	70,3	49,6	59,8
19 *III*	36,9	35,4	20,3	41,2	49,2	71,2	119,0	67,8	48,6	60,4
IV	36,7	35,9	22,3	40,7	48,5	70,6	116,6	65,6	48,1	59,6
20 *I*	36,9	32,8	22,4	42,1	49,3	73,1	119,1	68,8	49,3	64,4
II	42,7	41,1	24,0	48,7	55,0	82,1	126,2	77,9	59,7	68,8
III	44,5	45,4	26,1	51,5	55,1	78,5	131,6	77,8	59,9	67,0
IV	43,3	46,6	24,8	53,4	54,3	83,3	135,2	79,8	59,7	69,0
21 *I*	45,4	45,1	28,0	57,3	54,9	87,0	138,9	85,0	59,8	69,7
II	43,2	44,6	26,1	58,9	54,1	86,2	135,3	80,1	61,1	68,7
III	43,4	45,1	25,3	56,6	52,5	84,2	130,6	79,7	61,2	68,0
IV	44,8	44,3	24,4	57,0	52,1	82,8	127,4	74,7	63,1	65,8

Véanse notas al final del capítulo.

1.8 Balances agregado y consolidado y operaciones (flujos ajustados) de las IFM residentes en la zona del euro, incluyendo el Eurosistema

mm de euros

		Balance agregado de las IFM residentes en la zona del euro, incluyendo el Eurosistema / *Aggregated balance sheet of euro area MFIs, including the Eurosystem*		Saldos entre las IFM residentes en la zona euro del *Internal position of MFIs of the euro area*		Contrapartida de las transacciones monetarias de la Administración Central *Counterpart of monetary transactions of Central Goverment*		Balance consolidado de las IFM residentes en la zona del euro, incluyendo el Eurosistema / *Consolidated balance sheet of euro area MFIs, including the Eurosystem* (a)		Diferencia de saldos *Monthly differences in level*	Ajustes *Adjustments*	Operaciones (flujos ajustados) *Transactions (adjusted flows)*		
		1	2	3	4	5	6	7=1-3+5	8=2-4+6	9=8-7	10=9-11	11		
		abr 22	may 22	abr 22	may 22	abr 22	may 22	abr 22	may 22	may 22	may 22	may 22		
1	**ACTIVO**	**51 023**	**51 073**	**18 290**	**18 382**	**197**	**198**	**32 930**	**32 888**	**-42**	**-77**	**36**	1	**ASSETS**
2	**Préstamos y créditos a residentes en la zona del euro**	**30 022**	**30 117**	**16 207**	**16 235**	**-**	**-**	**13 815**	**13 882**	**67**	**-10**	**77**	2	**Loans to the euro area residents**
3	IFM	16 207	16 235	16 207	16 235	-	-	-	-	-	-	-	3	MFIs
4	Administraciones Públicas	1 011	1 004	-	-	-	-	1 011	1 004	-7	0	-8	4	General Government
5	Otros sectores residentes	12 804	12 878	-	-	-	-	12 804	12 878	75	-10	85	5	Other euro area residents
6	**Valores distintos de acciones y participaciones emitidos por residentes en la zona del euro**	**8 660**	**8 712**	**1 564**	**1 628**	**-**	**-**	**7 096**	**7 083**	**-13**	**-43**	**30**	6	**Holdings of securities other than shares issued by euro area residents**
7	IFM	1 564	1 628	1 564	1 628	-	-	-	-	-	-	-	7	MFIs
8	Administraciones Públicas	5 498	5 492	-	-	-	-	5 498	5 492	-6	-40	34	8	General Government
9	Otros sectores residentes	1 598	1 591	-	-	-	-	1 598	1 591	-7	-3	-4	9	Other euro area residents
10	**Participaciones emitidas por fondos del mercado monetario**	**27**	**24**	**27**	**24**	**-**	**-**	**-**	**-**	**-**	**-**	**-**	10	**Money market funds shares units**
11	IFM	27	24	27	24	-	-	-	-	-	-	-	11	MFIs
12	**Acciones y participaciones emitidas por residentes en la zona del euro**	**1 242**	**1 253**	**391**	**395**	**-**	**-**	**851**	**858**	**8**	**-2**	**10**	12	**Holdings of shares/other equity issued by euro area residents**
13	IFM	391	395	391	395	-	-	-	-	-	-	-	13	MFIs
14	Otros sectores residentes	851	858	-	-	-	-	851	858	8	-2	10	14	Other euro area residents
15	**Activos frente a no residentes en la zona del euro**	**6 228**	**6 213**	**-**	**-**	**-**	**-**	**6 228**	**6 213**	**-15**	**-56**	**41**	15	**External assets**
16	**Activo fijo**	**237**	**238**	**-**	**-**	**-**	**-**	**237**	**238**	**1**	**-0**	**1**	16	**Fixed assets**
17	**Resto de activos**	**4 607**	**4 516**	**101**	**100**	**197**	**198**	**4 704**	**4 614**	**-89**	**33**	**-123**	17	**Remaining assets**
18	Del cual: efectivo en circulación en euros	101	100	101	100	-	-	-	-	-	-	-	18	Of which: currency in circulation in euro

EUR billions

1.8 Aggregated and consolidated balance sheet and transactions (adjusted flows) of the euro area MFIs, including the Eurosystem

Véanse notas al final del capítulo./ *See notes at the end of the chapter.*

1.8 Balances agregado y consolidado y operaciones (flujos ajustados) de las IFM residentes en la zona del euro, incluyendo el Eurosistema (cont.)

mm de euros

		Balance agregado de las IFM residentes en la zona del euro, incluyendo el Eurosistema / *Aggregated balance sheet of euro area MFIs, including the Eurosystem*		Saldos entre las IFM residentes en la zona del euro *Internal position of MFIs of the euro area*		Contrapartida de las transacciones monetarias de la Administración Central *Counterpart of monetary transactions of Central Goverment*		Balance consolidado de las IFM residentes en la zona del euro, incluyendo el Eurosistema / *Consolidated balance sheet of euro area MFIs, including the Eurosystem* (a)		Diferencia de saldos *Monthly differences in level*	Ajustes *Adjustments*	Operaciones (flujos ajustados) *Transactions (adjusted flows)*		
		1	2	3	4	5	6	7=1-3+5	8=2-4+6	9=8-7	10=9-11	11		
		abr 22	may 22	abr 22	may 22	abr 22	may 22	abr 22	may 22	may 22	may 22	may 22		
1	**PASIVO**	**51 896**	**51 912**	**18 290**	**18 382**	**197**	**198**	**33 803**	**33 727**	**-76**	**-110**	**34**	1	**LIABILITIES**
2	Efectivo en circulación	1 622	1 628	101	100	-	-	1 521	1 528	8	0	8	2	Currency in circulation
3	Del cual: tenencias en euros de las IFM y el Eurosistema	101	100	101	100	-	-	-	-	-	-	-	3	Of which: holding of currency in circulation in euro
4	**Depósitos de residentes en la zona del euro**	**32 456**	**32 510**	**16 275**	**16 315**	**197**	**198**	**16 378**	**16 393**	**15**	**-10**	**25**	4	**Deposits of euro area residents**
5	IFM	16 275	16 315	16 275	16 315	-	-	-	-	-	-	-	5	MFIs
6	Administración Central	748	720	-	-	-	-	748	720	-28	0	-28	6	Central Government
7	Otras Administraciones Públicas y otros sectores residentes en la zona del euro	15 434	15 476	-	-	197	198	15 631	15 674	43	-10	53	7	Other General Goverment/other euro area residents
8	*A la vista*	*9 800*	*9 847*	-	-	*173*	*174*	*9 973*	*10 021*	*47*	*-6*	*53*	*8*	*Overnight*
9	*A plazo*	*2 782*	*2 766*	-	-	*12*	*12*	*2 793*	*2 777*	*-16*	*-3*	*-13*	*9*	*With agreed maturity*
10	*Hasta dos años*	*937*	*921*	-	-	*12*	*12*	*949*	*932*	*-17*	*-2*	*-15*	*10*	*Up to 2 years*
11	*A más de dos años*	*1 844*	*1 845*	-	-	-	-	*1 844*	*1 845*	*1*	*-1*	*2*	*11*	*Over 2 years*
12	*Con preaviso*	*2 546*	*2 552*	-	-	*12*	*12*	*2 558*	*2 565*	*7*	*-0*	*7*	*12*	*Redeemable at notice*
13	*Hasta tres meses*	*2 510*	*2 520*	-	-	*12*	*12*	*2 523*	*2 532*	*10*	*-0*	*10*	*13*	*Up to 3 months*
14	*A más de tres meses*	*35*	*32*	-	-	-	-	*35*	*32*	*-3*	*-0*	*-3*	*14*	*Over 3 months*
15	*Cesiones temporales*	*306*	*311*	-	-	-	-	*306*	*311*	*5*	*-0*	*5*	*15*	*Repurchase agreements*
16	**Participaciones emitidas por fondos del mercado monetario**	**633**	**619**	**27**	**24**	**-**	**-**	**606**	**595**	**-11**	**0**	**-11**	16	**Money market funds shares/units**
19	**Valores distintos de acciones y participaciones**	**3 628**	**3 638**	**1 564**	**1 628**	**-**	**-**	**2 064**	**2 010**	**-54**	**-9**	**-45**	19	**Debt securities issued**
20	Hasta dos años	310	300	263	280	-	-	48	20	-27	-0	-27	20	Up to 2 years
21	A más de dos años	3 317	3 338	1 301	1 348	-	-	2 016	1 989	-27	-9	-18	21	Over 2 years
22	**Capital y reservas**	**3 378**	**3 322**	**391**	**395**	**-**	**-**	**2 987**	**2 927**	**-60**	**-72**	**12**	22	**Capital and reserves**
23	**Otros pasivos frente a no residentes en la zona del euro**	**5 765**	**5 823**	**-**	**-**	**-**	**-**	**5 765**	**5 823**	**58**	**-45**	**104**	23	**External liabilities**
24	**Resto de pasivos**	**4 415**	**4 371**	**-**	**-**	**-**	**-**	**4 415**	**4 371**	**-45**	**29**	**-73**	24	**Remaining liabilities**
25	**Posición neta de las IFM**	**-**	**-**	**-67**	**-80**	**-**	**-**	**67**	**80**	**12**	**-2**	**15**	25	**Excess of inter-MFIs liabilties**

1.8 Aggregated and consolidated balance sheet and transactions (adjusted flows) of the euro area MFIs, including the Eurosystem (continuation)

EUR billions

1.9 Agregados monetarios de la zona del euro y contrapartidas de M3. Resumen

mm de euros

	AGREGADOS MONETARIOS	Saldos consolidados final del período *Consolidated balances end-of-period* abr 22	may 22	Serie en cuadro y columna *Time series in table and column*	Operaciones (flujos ajustados) *Transactions (adjusted flows)* may 22	Serie en cuadro y columna / *Time series in table and column*		MONETARY AGGREGATES
1	**M1 = 2 + 3**	**11 494**	**11 549**	**1.10/1**	**61**	**1.11/1**	1	**M1 = 2 + 3**
2	Efectivo en circulación	1 521	1 528	1.10/4	8	1.11/4	2	Currency in circulation
3	Depósitos a la vista	9 973	10 021	1.10/5	53	1.11/5	3	Overnight deposits
4	**M2 = M1 + (5 + 6)**	**14 966**	**15 014**	**1.10/2**	**56**	**1.11/2**	4	**M2 = M1 + (5 + 6)**
5	Depósitos a plazo hasta dos años	949	932	1.10/6	-15	1.11/6	5	Deposits with agreed maturity up to 2 years
6	Depósitos con preaviso hasta tres meses	2 523	2 532	1.10/7	10	1.11/7	6	Deposits redeemable at notice up to 3 months
7	**M3 = M2 + (8 + 9 + 10 + 11)**	**15 745**	**15 760**	**1.10/3**	**24**	**1.11/3**	7	**M3 = M2 + (8 + 9 + 10 + 11)**
8	Cesiones temporales	125	131	1.10/8	6	1.11/8	8	Repurchase agreements
9	Valores distintos de acciones y participaciones hasta dos años, emitidos por IFM de la zona del euro	48	21	1.10/9	-27	1.11/9	9	Holdings of securities other than shares issued by MFIs in the euro area up to 2 years
10	Participaciones en fondos del mercado monetario	606	595	1.10/10	-11	1.11/10	10	Money market funds shares / units
	CONTRAPARTIDAS DE M3 (7 = A - B)							**M3 COUNTERPARTS (7 = A - B)**
A	**ACTIVOS DE LAS IFM**						**A**	**MFIs ASSETS**
11	**Crédito a residentes en la zona del euro**	**21 614**	**21 673**		**114**		11	**Loans to euro area residents**
12	A las Administraciones Públicas	6 509	6 496	1.10/11	26	1.11/11	12	General Goverment
13	*Créditos y préstamos*	*1 011*	*1 004*		*-8*		*13*	*Loans*
14	*Valores distintos de acciones y participaciones*	*5 498*	*5 492*		*34*		*14*	*Securities other than shares*
15	*Acciones y participaciones*	*25*	*25*		*0*		*15*	*Shares and other equity*
16	A otros residentes en la zona del euro	15 080	15 152	1.10/12	87	1.11/12	16	Other euro area residents
17	*Créditos y préstamos*	*12 632*	*12 703*		*81*		*17*	*Loans*
18	*Valores distintos de acciones y participaciones*	*1 598*	*1 591*		*-4*		*18*	*Securities other than shares*
19	*Acciones y participaciones*	*851*	*858*		*10*		*19*	*Shares and other equity*
20	**Activos frente a no residentes en la zona del euro**	**7 083**	**7 034**		**41**		**20**	**External assets**

1.9 Euro area monetary aggregates and counterparts to M3. Summary

EUR billions

Véanse notas al final del capítulo. *See notes at the end of the chapter.*

1.9 Agregados monetarios de la zona del euro y contrapartidas de M3. Resumen

mm de euros

		Saldos consolidados final del período *Consolidated balances end-of-period*		Serie en cuadro y columna *Time series in table and column*	Operaciones (flujos ajustados) *Transactions (adjusted flows)*	Serie en cuadro y columna *Time series in table and column*		
		abr 22	may 22		may 22			
B	**PASIVOS DE LAS IFM**						**B**	**MFIs LIABILITIES**
21	**Depósitos de la Administración Central**	**748**	**720**		**-28**		**21**	**Deposits of Central Goverment**
22	**Pasivos financieros a más largo plazo frente a otros residentes en la zona del euro**	**3 896**	**3 866**		**-19**		**22**	**Longer-term financial liabilities to other euro area residents**
23	Depósitos a plazo a más de dos años	1 844	1 845		2		23	Deposits with agreed maturity over 2 years
24	Depósitos con preaviso superior a tres meses	35	32		-3		24	Deposits redeemable at notice over 3 months
25	Valores distintos de acciones a más de dos años	2 016	1 989		-18		25	Securities other than shares with maturity over 2 years
26	**Capital y reservas**	**2 987**	**2 927**		**12**		**26**	**Capital and reserves**
27	**Pasivos frente a no residentes en la zona del euro**	**5 765**	**5 823**		**104**		**27**	**External liabilities**
28	**Otros pasivos netos**	**-443**	**-389**		**61**		**28**	**Other net liabilities**
	Del cual							Of which
29	Cesiones temporales con Entidades de contrapartida central	-	-		-		29	Central Conunterparties repos
30	Adquisiciones temporales con Entidades de contrapartida central	-	-		-		30	Central Counterparties reverse repos
	PRO MEMORIA: contrapartidas de M3 distintas del crédito a residentes en la zona del euro							MEMORANDUM ITEM: M3 counterparts different from loans to euro area residents
31	Activos - pasivos frente a no residentes en la zona del euro (20 - 27)	1 318	1 211	1.10/13	-63	1.11/13	31	Net external assets (20 - 27)
32	Resto de activos netos (21 + 22 + 26 + 28)	-7 188	-7 124	1.10/14	-26	1.11/14	31	Remaining net assets (21 + 22 + 26 + 28)

1.9 Euro area monetary aggregates and counterparts to M3. Summary

EUR billions

Véanse notas al final del capítulo. *See notes at the end of the chapter.*

1.10 Agregados monetarios de la zona del euro y contrapartidas de M3
Saldos del balance consolidado. Series originales (a)

mm de euros

	M1	M2	M3 (b)	Efectivo en circulación (neto)	Depósitos en todas las monedas frente a OOAAPP y OSR en la zona del euro				Otros instrumentos emitidos por IFM (netos)		Contrapartidas de M3			
					A la vista	A plazo hasta dos años	Con preaviso hasta tres meses	Cesiones temporales	Valores distintos de acciones emitidos a menos de dos años	Participaciones en fondos del mercado monetario	Crédito total (c)		Activos menos pasivos frente a no residentes en la zona del euro	Resto (neto)
											AAPP residentes en la zona del euro	OSR en la zona euro		
	1=4+5	2=1+6+7	3=2+8a10	4	5	6	7	8	9	10	11	12	13	14
20	10 278,9	13 750,6	14 480,2	1 370,7	8 908,2	1 034,6	2 437,2	91,3	12,3	626,0	5 839,7	14 299,1	1 437,3	-7 095,9
21	11 299,5	14 721,8	15 502,3	1 476,9	9 822,6	928,5	2 493,8	105,8	26,9	647,7	6 469,1	14 781,5	1 358,6	-7 106,9
21 *Feb*	10 398,7	13 851,2	14 604,3	1 380,6	9 018,1	987,0	2 465,5	109,2	30,1	613,8	5 964,7	14 354,8	1 427,8	-7 143,0
Mar	10 490,2	13 964,4	14 699,1	1 391,1	9 099,2	996,9	2 477,3	109,3	16,2	609,1	6 078,5	14 446,6	1 416,4	-7 242,5
Abr	10 569,9	14 021,8	14 781,1	1 399,6	9 170,3	966,5	2 485,3	118,3	23,0	618,0	6 102,9	14 435,3	1 407,0	-7 164,1
May	10 684,4	14 134,5	14 887,1	1 412,8	9 271,6	954,1	2 496,1	113,3	30,7	608,5	6 177,2	14 482,0	1 438,3	-7 210,4
Jun	10 811,2	14 231,7	14 971,2	1 423,2	9 387,9	922,2	2 498,4	112,8	26,6	600,0	6 239,5	14 518,3	1 435,6	-7 222,3
Jul	10 914,9	14 345,4	15 122,6	1 437,6	9 477,4	932,5	2 498,0	120,6	34,0	622,6	6 322,0	14 575,3	1 453,0	-7 227,7
Ago	10 956,6	14 380,5	15 153,0	1 439,2	9 517,4	930,2	2 493,7	116,4	28,2	627,9	6 364,8	14 556,9	1 452,1	-7 220,8
Sep	11 035,4	14 444,8	15 191,8	1 444,5	9 590,9	914,9	2 494,6	118,2	31,9	596,8	6 377,9	14 612,1	1 393,7	-7 191,9
Oct	11 103,9	14 527,5	15 318,3	1 450,3	9 653,6	934,0	2 489,6	130,4	32,1	628,3	6 385,6	14 670,8	1 389,4	-7 127,5
Nov	11 195,9	14 607,5	15 414,2	1 456,3	9 739,7	921,1	2 490,4	121,9	30,4	654,5	6 471,7	14 762,3	1 397,3	-7 217,0
Dic	11 299,5	14 721,8	15 502,3	1 476,9	9 822,6	928,5	2 493,8	105,8	26,9	647,7	6 469,1	14 781,5	1 358,6	-7 106,9
22 *Ene*	11 252,2	14 701,7	15 483,5	1 477,9	9 774,3	941,3	2 508,3	123,2	34,1	624,5	6 526,7	14 868,5	1 355,6	-7 267,3
Feb	11 331,6	14 773,3	15 523,5	1 487,0	9 844,5	925,5	2 516,2	131,9	31,0	587,2	6 556,0	14 899,0	1 365,6	-7 297,2
Mar	11 425,6	14 887,8	15 629,5	1 509,6	9 916,0	941,4	2 520,8	123,1	33,1	585,4	6 563,7	15 010,4	1 368,5	-7 313,1
Abr	11 494,1	14 965,6	15 744,6	1 520,7	9 973,3	949,0	2 522,5	125,4	47,8	605,8	6 534,2	15 080,2	1 318,0	-7 187,8
May	P 11 549,1	15 013,7	15 759,8	1 528,5	10 020,6	932,2	2 532,5	130,6	20,5	595,0	6 520,8	15 152,5	1 210,9	-7 124,4

Véanse notas al final del capítulo.

1.11 Agregados monetarios de la zona del euro y contrapartidas de M3
Operaciones (flujos ajustados). Series originales (a)

mm de euros

	M1	M2	M3 (b)	Efectivo en circulación (neto)	Depósitos en todas las monedas frente a OOAAPP y OSR en la zona del euro				Otros instrumentos emitidos por IFM (netos)		Contrapartidas de M3			
					A la vista	A plazo hasta dos años	Con preaviso hasta tres meses	Cesiones temporales	Valores distintos de acciones emitidos a menos de dos años	Participaciones en fondos del mercado monetario	Crédito total (c)		Activos menos pasivos frente a no residentes en zona del euro	Resto (neto)
											AAPP residentes en la zona del euro	OSR en la zona del euro		
	1=4+5	2=1+6+7	3=2+8a10	4	5	6	7	8	9	10	11	12	13	14
20	117,1	128,3	138,3	20,8	96,2	10,6	0,6	-6,6	-3,5	20,1	-2,7	6,9	-46,9	181,1
21	104,0	114,4	87,8	20,6	83,3	6,9	3,6	-16,1	-3,8	-6,7	25,3	41,1	-51,3	72,8
21 *Feb*	71,8	65,4	52,6	7,3	64,5	-18,0	11,6	4,8	13,1	-30,7	66,0	34,8	-14,7	-33,5
Mar	82,6	101,6	83,2	10,5	72,2	7,3	11,7	-0,4	-13,3	-4,7	75,3	116,2	-5,9	-102,3
Abr	88,9	69,1	94,5	8,5	80,4	-27,9	8,1	9,7	6,8	8,9	43,3	12,2	-11,4	50,4
May	116,7	115,6	110,1	13,2	103,5	-11,7	10,7	-4,7	8,1	-8,9	76,7	48,8	2,6	-18,1
Jun	119,7	88,1	74,0	10,5	109,2	-33,9	2,3	-1,1	-4,6	-8,4	57,1	33,5	9,2	-25,9
Jul	104,9	115,2	152,9	14,6	90,3	10,5	-0,3	7,7	7,4	22,6	56,8	63,5	-4,9	37,5
Ago	32,4	33,4	28,3	1,7	30,7	-2,5	3,6	-4,3	-6,1	5,3	51,7	-11,6	-4,9	-6,9
Sep	76,0	60,4	31,2	5,3	70,8	-16,5	0,8	-1,0	2,9	-31,1	34,4	55,4	-40,2	-18,4
Oct	70,4	84,7	129,1	6,8	63,7	19,2	-5,0	12,2	0,7	31,5	12,3	66,9	-16,6	66,4
Nov	102,7	83,7	95,8	6,0	96,7	-19,7	0,7	-9,0	-5,1	26,2	66,9	87,3	-26,7	-31,7
Dic	104,0	114,4	87,8	20,6	83,3	6,9	3,6	-16,1	-3,8	-6,7	25,3	41,1	-51,3	72,8
22 *Ene*	-51,4	-23,9	-23,9	1,0	-52,3	14,9	12,6	17,0	6,1	-23,2	75,0	62,3	-1,5	-159,8
Feb	77,1	70,2	39,8	9,1	68,0	-14,9	8,0	8,9	-2,1	-37,2	66,5	46,1	-14,0	-58,8
Mar	92,7	112,8	104,2	22,5	70,1	16,1	4,0	-8,9	2,1	-1,7	45,3	107,2	3,4	-51,7
Abr	52,2	57,0	91,3	11,2	41,1	2,7	2,1	1,1	12,9	20,2	15,3	88,9	-81,2	68,2
May	P 61,2	56,4	23,9	7,8	53,4	-14,8	10,0	5,5	-27,1	-10,9	26,1	87,5	-63,6	-26,0

Véanse notas al final del capítulo.

1. PRINCIPALES INDICADORES ECONÓMICOS DE LA ZONA DEL EURO

1.12 Agregados monetarios de la zona del euro y contrapartidas de M3 Saldos del balance consolidado y operaciones (flujos ajustados) Series desestacionalizadas (a) (b)

mm de euros

	Saldos del balance consolidado								Operaciones (flujos ajustados)							
	M1	M2	M3 (c)	Efectivo en circulación (neto)	Depósitos a la vista	Otros depósitos a corto plazo excepto cesiones temporales	Cesiones temporales y otros instrumentos emitidos por IFM (netos)	Préstamos a OSR en la zona del euro	M1	M2	M3 (c)	Efectivo en circulación (neto)	Depósitos a la vista	Otros depósitos a corto plazo excepto cesiones temporales	Cesiones temporales y otros instrumentos emitidos por IFM (netos)	Préstamos a OSR en la zona del euro
	1=4+5	2=1+6	3=2+7	4	5	6	7	8	12+ 9=+13	9+ 10=14	10+ 11=+15	12	13	14	15	16
20	10 247	13 732	14 469	1 361	8 886	3 485	737	11 920	114,1	122,1	142,8	9,4	104,7	8,0	20,7	11,1
21	11 261	14 696	15 485	1 465	9 797	3 435	788	12 342	103,7	110,2	93,7	4,8	98,9	6,5	-16,5	54,1
21 *Feb*	10 444	13 906	14 656	1 387	9 057	3 462	750	11 973	90,3	85,6	75,4	9,9	80,4	-4,7	-10,2	32,6
Mar	10 530	13 999	14 742	1 393	9 138	3 468	743	12 059	77,4	81,0	74,6	5,5	71,8	3,7	-6,5	83,4
Abr	10 589	14 042	14 789	1 402	9 186	3 453	747	12 037	67,7	55,0	59,6	9,6	58,1	-12,7	4,6	-1,1
May	10 665	14 112	14 865	1 411	9 254	3 447	753	12 068	78,9	73,2	79,9	8,9	70,0	-5,7	6,8	34,4
Jun	10 770	14 196	14 949	1 420	9 350	3 426	753	12 078	97,6	74,6	74,3	8,4	89,2	-23,0	-0,4	10,1
Jul	10 856	14 278	15 047	1 427	9 429	3 421	769	12 115	87,3	83,2	99,3	8,0	79,3	-4,1	16,1	47,7
Ago	10 955	14 356	15 124	1 436	9 519	3 401	768	12 137	89,5	77,0	74,8	8,5	81,1	-12,5	-2,1	30,6
Sep	11 062	14 459	15 219	1 445	9 618	3 397	760	12 182	104,4	98,5	87,3	8,6	95,8	-5,9	-11,2	44,2
Oct	11 116	14 539	15 324	1 452	9 664	3 423	785	12 232	55,8	82,1	107,6	8,2	47,6	26,3	25,4	48,0
Nov	11 158	14 586	15 391	1 460	9 698	3 428	804	12 310	52,5	51,1	66,5	8,1	44,4	-1,4	15,4	72,9
Dic	11 261	14 696	15 485	1 465	9 797	3 435	788	12 342	103,7	110,2	93,7	4,8	98,9	6,5	-16,5	54,1
22 *Ene*	11 310	14 769	15 543	1 482	9 828	3 459	775	12 453	44,3	68,1	53,5	17,2	27,1	23,8	-14,6	79,1
Feb	11 408	14 860	15 606	1 494	9 914	3 452	746	12 500	95,8	90,3	62,9	12,0	83,8	-5,5	-27,4	52,3
Mar	11 464	14 920	15 671	1 525	9 939	3 456	751	12 561	54,5	58,3	62,5	31,0	23,5	3,7	4,2	55,1
Abr	11 490	14 963	15 730	1 524	9 965	3 473	767	12 631	9,5	21,7	35,2	-0,5	10,0	12,2	13,5	62,8
May P	11 526	14 986	15 732	1 529	9 997	3 461	746	12 704	42,2	32,1	11,5	4,2	38,0	-10,1	-20,6	83,3

Véanse notas al final del capítulo.

1. PRINCIPALES INDICADORES ECONÓMICOS DE LA ZONA DEL EURO

1.13 Contribución de las IFM residentes en España a los agregados monetarios de la zona del euro y a las contrapartidas de M3 (a)

NEDD/SDDS (b)

mm de euros

	Saldos del balance consolidado								Operaciones (flujos ajustados)							
	Contribución a M1 (e)	Contribución a M2 (e)	Contribución a M3 (e) (c)	Contribución a las contrapartidas de M3: Contribución al crédito total (d): AAPP residentes en la zona del euro	Contribución al crédito total (d): OSR en la zona del euro	Contribución a activos-pasivos frente a no resid. en z. euro	Contribución al resto (neto)	Efectivo	Contribución a M1 (e)	Contribución a M2 (e)	Contribución a M3 (e) (c)	Contribución a las contrapartidas de M3: Contribución al crédito total (d): AAPP residentes en la zona del euro	Contribución al crédito total (d): OSR en la zona del euro	Contribución a activos-pasivos frente a no resid.en z. euro	Contribución al resto (neto)	Efectivo
	1	2	3	4	5	6	7	8	9	10	11	12	13	14	15	16
20	1 240	1 382	1 417	690	1 554	252	-1 080	-154	17,6	16,1	14,4	3,6	12,0	-4,1	2,8	-2,2
21	1 361	1 465	1 516	776	1 524	302	-1 087	-166	18,6	13,6	11,7	-2,1	-1,6	6,6	8,8	-2,2
21 *Feb*	1 230	1 362	1 403	707	1 546	261	-1 111	-156	0,7	-2,2	1,2	11,8	0,2	6,5	-17,3	-1,3
Mar	1 241	1 373	1 415	750	1 521	269	-1 125	-156	10,4	9,8	10,6	9,4	6,8	4,8	-10,3	-0,1
Abr	1 246	1 374	1 416	756	1 515	277	-1 132	-157	5,1	1,7	2,5	6,3	-5,5	10,2	-8,5	-1,7
May	1 263	1 387	1 429	766	1 512	280	-1 129	-159	17,2	13,4	13,3	10,2	-2,2	3,7	1,6	-1,8
Jun	1 302	1 422	1 465	777	1 530	281	-1 122	-160	38,3	34,2	34,8	10,5	19,1	-2,3	7,5	-1,1
Jul	1 292	1 410	1 457	776	1 516	290	-1 126	-162	-7,6	-10,4	-6,7	-1,3	-7,9	9,6	-7,2	-1,4
Ago	1 300	1 417	1 463	779	1 506	287	-1 108	-162	7,9	6,9	6,4	1,9	-10,8	7,0	19,1	-0,2
Sep	1 320	1 434	1 481	775	1 510	288	-1 092	-163	18,9	16,8	17,4	-3,0	5,3	-0,4	15,6	-0,7
Oct	1 311	1 422	1 472	785	1 515	294	-1 121	-163	-8,8	-12,1	-9,3	10,1	4,6	6,1	-30,1	-0,9
Nov	1 343	1 452	1 504	779	1 526	295	-1 096	-164	31,5	29,2	31,0	-6,5	11,9	-0,7	26,3	-0,7
Dic	1 361	1 465	1 516	776	1 524	302	-1 087	-166	18,6	13,6	11,7	-2,1	-1,6	6,6	8,8	-2,2
22 *Ene*	1 338	1 437	1 481	779	1 510	317	-1 124	-167	-23,9	-28,2	-35,1	3,1	-12,7	13,6	-39,1	-0,2
Feb	1 349	1 449	1 491	789	1 502	319	-1 120	-168	8,1	7,8	6,2	9,9	-5,6	2,7	-0,8	-1,2
Mar	1 370	1 469	1 509	800	1 510	322	-1 122	-170	20,3	20,0	18,1	11,2	8,7	2,6	-4,3	-2,6
Abr	1 365	1 464	1 505	813	1 515	320	-1 143	-172	-5,1	-5,7	-5,5	13,8	5,4	-6,1	-18,6	-1,1
May P	1 381	1 477	1 517	814	1 514	319	-1 130	-173	15,9	12,6	11,9	2,3	0,6	0,3	8,7	-1,1

Véanse notas al final del capítulo.

1. PRINCIPALES INDICADORES ECONÓMICOS DE LA ZONA DEL EURO

1.14 Evolución de los agregados monetarios de la zona del euro y de la contribución de las IFM residentes en España (a)

Porcentajes

	Tasa de crecimiento interanual de los agregados de la zona del euro (b)										Media de los tres últimos meses de la tasa de crecimiento interanual		PROMEMORIA: Tasa de crecimiento de la contribucion de las IFM residentes en España (c)				
	M1		M2		M3		Crédito a residentes (d)						M1 (e)	M2 (e)	M3 (e)	Crédito (d)	
	Zona del euro		Zona del euro		Zona del euro		AAPP	OSR			M3					AAPP	OSR
	SO	SD	SO	SD	SO	SD	UEM	UEM	del cual		Zona del euro						
									Ptmos. SO	Ptmos. SD	SO	SD					
	1	2	3	4	5	6	7	8	9	10	11	12	13	14	15	16	17
20	15,50	15,60	11,70	11,70	12,20	12,20	22,23	5,38	4,70	4,70	11,20	11,23	14,99	10,89	10,38	24,96	4,62
21	9,90	9,80	7,00	7,00	7,00	6,90	11,48	4,00	4,10	4,00	7,37	7,30	9,77	6,03	6,89	7,50	0,82
21 *Feb*	16,40	16,40	12,10	12,10	12,30	12,30	24,13	5,05	4,40	4,40	12,40	12,33	14,30	10,17	10,03	29,35	5,16
Mar	13,50	13,70	10,10	10,20	10,00	10,10	21,98	4,58	3,60	3,60	11,67	11,63	12,68	9,01	9,09	24,69	4,63
Abr	12,40	12,40	9,20	9,20	9,30	9,40	18,09	3,97	3,30	3,30	10,53	10,60	9,97	6,38	6,50	21,61	2,85
May	11,40	11,70	8,20	8,40	8,40	8,60	15,56	3,49	2,80	2,80	9,23	9,37	9,61	5,94	5,83	17,97	1,41
Jun	11,60	11,80	8,20	8,30	8,30	8,40	13,28	3,58	3,10	3,10	8,67	8,80	10,20	6,37	6,10	14,74	1,66
Jul	11,30	11,00	7,90	7,60	8,00	7,80	12,61	3,48	3,10	3,10	8,23	8,27	9,37	5,63	5,51	13,91	1,38
Ago	11,10	11,10	7,80	7,80	8,10	8,00	12,35	3,24	3,00	3,00	8,13	8,07	9,54	5,82	5,90	12,53	1,06
Sep	11,20	11,10	7,60	7,60	7,60	7,60	11,24	3,43	3,20	3,20	7,90	7,80	10,45	6,70	7,22	10,21	1,52
Oct	10,80	10,70	7,50	7,50	7,70	7,70	10,70	3,73	3,40	3,40	7,80	7,77	10,00	5,90	6,64	10,42	1,75
Nov	10,10	10,00	7,20	7,10	7,40	7,30	11,00	3,76	3,70	3,70	7,57	7,53	9,83	6,28	7,15	8,35	1,71
Dic	9,90	9,80	7,00	7,00	7,00	6,90	11,48	4,00	4,10	4,00	7,37	7,30	9,77	6,03	6,89	7,50	0,82
22 *Ene*	8,90	9,20	6,60	6,80	6,30	6,50	10,82	4,23	4,50	4,40	6,90	6,90	8,81	5,31	5,43	7,09	0,05
Feb	8,90	9,10	6,60	6,80	6,20	6,40	10,71	4,30	4,60	4,60	6,50	6,60	9,41	6,06	5,78	6,63	-0,34
Mar	8,90	8,80	6,60	6,60	6,30	6,20	10,09	4,20	4,30	4,30	6,27	6,37	10,13	6,76	6,26	6,72	-0,20
Abr	8,50	8,20	6,50	6,30	6,20	6,10	9,56	4,73	4,90	4,90	6,23	6,23	9,26	6,22	5,69	7,65	0,52
May P	7,90	7,80	6,00	6,00	5,60	5,60	8,64	4,98	5,30	5,30	6,03	5,97	9,03	6,10	5,53	6,52	0,71

TASAS DE CRECIMIENTO INTERANUAL AGREGADOS DE LA UEM

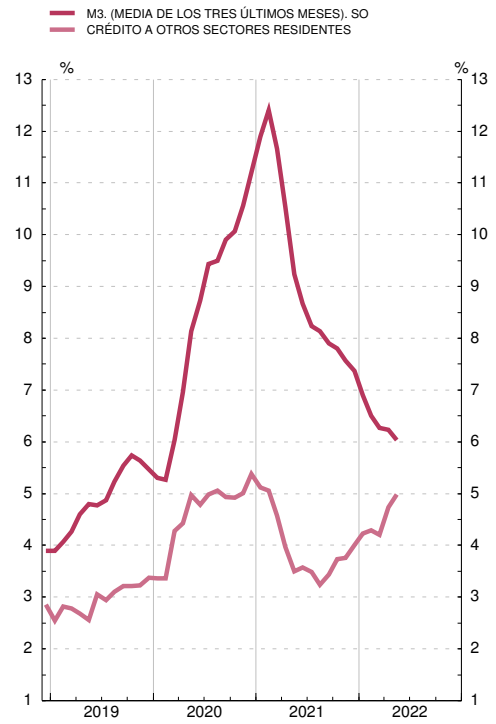

TASAS DE CRECIMIENTO INTERANUAL DE M3 Y VALOR DE REFERENCIA

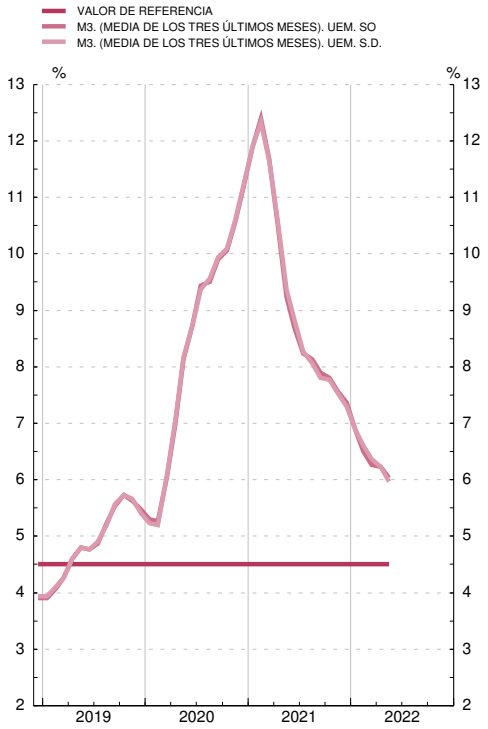

Véanse notas al final del capítulo.

1.99.a BALANCE CONSOLIDADO DEL EUROSISTEMA. OPERACIONES DE POLÍTICA MONETARIA Y SUS CONTRAPARTIDAS

Medias mensuales de datos diarios. Millones de euros

	Operaciones de política monetaria (activo del balance)					Total	Contrapartidas (pasivo del balance)				
	Operac. principales de financiación. (inyección)	Operac. financiación a l/p (inyección)	Operac. de ajuste y estructurales (neto)	Programas de compras de activos	Facilidades permanentes (neto)		Reservas mantenidas por entidades de crédito	Factores autónomos			
								Billetes	Depósitos AAPP	Oro y activos netos en moneda extranjera	Resto (neto)
	1	2	3	4	5	1+2+3+4+5=7+8+9-10+11 6	7	8	9	10	11
20 *Dic*	306	1 774 798	-	3 683 759	-598 069	4 860 795	2 976 224	1 421 839	565 643	867 946	765 035
21 *Ene*	323	1 792 566	-	3 726 336	-554 405	4 964 820	3 096 164	1 428 512	534 485	835 177	740 836
Feb	378	1 792 462	-	3 810 124	-582 691	5 020 272	3 140 360	1 431 144	614 408	834 803	669 163
Mar	525	1 874 392	-	3 891 168	-627 225	5 138 859	3 261 314	1 440 767	609 597	833 844	661 026
Abr	221	2 106 977	-	3 977 126	-703 133	5 381 191	3 481 947	1 450 827	635 499	807 805	620 724
May	167	2 106 995	-	4 075 708	-704 509	5 478 361	3 581 556	1 463 352	589 533	809 184	653 105
Jun	157	2 132 054	-	4 172 048	-688 541	5 615 717	3 641 231	1 475 863	619 062	812 531	692 091
Jul	67	2 216 580	-	4 277 797	-777 005	5 717 439	3 649 611	1 490 763	645 151	826 300	758 213
Ago	153	2 213 741	-	4 366 994	-750 931	5 829 957	3 725 256	1 499 628	640 288	826 558	791 344
Sep	178	2 212 101	-	4 446 304	-729 983	5 928 600	3 791 472	1 502 722	663 021	828 139	799 523
Oct	152	2 208 653	-	4 532 948	-779 711	5 962 043	3 786 549	1 508 640	661 815	837 952	842 991
Nov	157	2 208 652	-	4 619 311	-733 128	6 094 993	3 867 195	1 515 833	633 749	839 164	917 380
Dic	206	2 206 332	-	4 705 924	-745 639	6 166 823	3 769 416	1 533 450	608 367	841 620	1 097 211
22 *Ene*	371	2 201 492	-	4 746 773	-723 507	6 225 129	3 846 554	1 539 590	575 389	885 783	1 149 379
Feb	277	2 201 468	-	4 821 775	-734 989	6 288 531	3 923 645	1 542 505	636 672	886 867	1 072 576
Mar	244	2 200 929	-	4 867 675	-747 002	6 321 846	3 866 720	1 565 226	660 137	889 384	1 119 146
Abr	495	2 198 860	-	4 904 945	-676 711	6 427 589	4 022 918	1 582 652	644 653	932 798	1 110 164
May	525	2 198 845	-	4 940 143	-699 572	6 439 941	4 014 952	1 590 645	624 251	934 341	1 144 434

1.99.b BALANCE DEL BANCO DE ESPAÑA. OPERACIONES DE POLÍTICA MONETARIA Y SUS CONTRAPARTIDAS

1.15 Tipos de interés

Porcentajes

	Tipos de las operaciones de regulación monetaria del Eurosistema				Tipos del mercado monetario (a)						
	Subastas: Operaciones de financiación		Facilidades permanentes		Depósitos (c) (d)						
	Principales	A plazo más largo	De crédito	De depósito	€STR	EONIA (e)	euribor				
					A un día	A un día	A una semana	A un mes	A tres meses	A seis meses	A doce meses
	1	2	3	4	5	6	7	8	9	10	11
19 M	0,00	0,00	0,25	-0,50	-0,542	-0,392	-0,42	-0,45	-0,36	-0,30	-0,22
20 M	0,00	0,00	0,25	-0,50	-0,547	-0,462	-0,53	-0,56	-0,43	-0,36	-0,30
21 M	0,00	0,00	0,25	-0,50	-0,568	-0,483	-0,57	-0,60	-0,55	-0,52	-0,49
21 *May*	0,00	0,00	0,25	-0,50	-0,565	-0,480	-0,57	-0,56	-0,54	-0,51	-0,48
Jun	0,00	-	0,25	-0,50	-0,565	-0,480	-0,57	-0,56	-0,54	-0,52	-0,48
Jul	0,00	0,00	0,25	-0,50	-0,566	-0,481	-0,57	-0,56	-0,55	-0,52	-0,49
Ago	0,00	0,00	0,25	-0,50	-0,568	-0,483	-0,57	-0,56	-0,55	-0,53	-0,50
Sep	0,00	0,00	0,25	-0,50	-0,570	-0,485	-0,57	-0,56	-0,55	-0,52	-0,49
Oct	0,00	0,00	0,25	-0,50	-0,571	-0,486	-0,57	-0,56	-0,55	-0,53	-0,48
Nov	0,00	0,00	0,25	-0,50	-0,573	-0,488	-0,57	-0,57	-0,57	-0,53	-0,49
Dic	0,00	0,00	0,25	-0,50	-0,577	-0,492	-0,58	-0,60	-0,58	-0,55	-0,50
22 *Ene*	0,00	0,00	0,25	-0,50	-0,578	...	-0,58	-0,57	-0,56	-0,53	-0,48
Feb	0,00	0,00	0,25	-0,50	-0,577	...	-0,57	-0,55	-0,53	-0,48	-0,34
Mar	0,00	0,00	0,25	-0,50	-0,579	...	-0,57	-0,54	-0,50	-0,42	-0,24
Abr	0,00	0,00	0,25	-0,50	-0,584	...	-0,57	-0,54	-0,45	-0,31	0,01
May	0,00	-	0,25	-0,50	-0,585	...	-0,57	-0,55	-0,39	-0,14	0,29

OPERACIONES DE REGULACIÓN MONETARIA DEL EUROSISTEMA
MERCADO MONETARIO Y DEUDA PÚBLICA

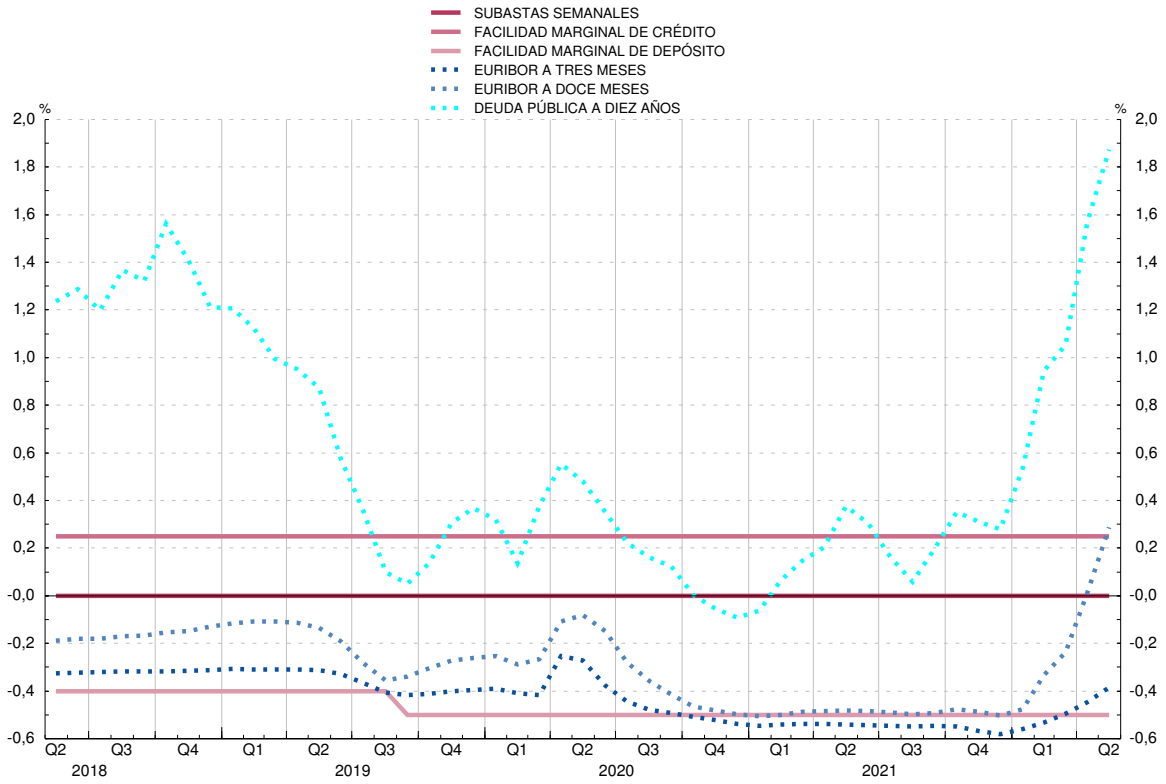

e. El administrador de EONIA, el European Money Markets Institute (EMMI), modifica la metodología actual de EONIA para convertirse en el €STR más un diferencial fijo de 8,5 puntos básicos desde la primera fecha de publicación del €STR, es decir, el 2 de octubre de 2019, hasta la supresión de EONIA el 3 de enero de 2022.
Véanse notas al final del capítulo.

1.15 (cont.) Tipos de interés

Porcentajes

		Tipos aplicados por las instituciones financieras monetarias a sectores residentes en la zona del euro (nuevas operaciones)								Rendimientos de la deuda pública (b)	
		Depósitos					Préstamos			A tres años	A diez años
		A hogares			A sociedades no financieras		A hogares: tasa anual equivalente (f)		A sociedades no financieras		
		A la vista	Hasta un año	A más de dos años	A la vista	Hasta un año	Crédito al consumo	Compra de vivienda	Hasta un año (g)		
		12	13	14	15	16	17	18	19	20	21
19	M	0,03	0,28	0,77	0,03	0,00	6,24	1,92	1,93	-0,19	0,58
20	M	0,02	0,22	0,70	-0,00	-0,16	5,82	1,67	1,72	-0,34	0,21
21	M	0,01	0,17	0,60	-0,02	-0,27	5,83	1,60	1,76	-0,49	0,20
21	*May*	0,01	0,16	0,57	-0,01	-0,24	5,95	1,61	1,75	-0,42	0,38
	Jun	0,01	0,14	0,59	-0,02	-0,31	5,78	1,60	1,75	-0,46	0,30
	Jul	0,01	0,16	0,58	-0,02	-0,31	5,86	1,61	1,77	-0,51	0,16
	Ago	0,01	0,15	0,59	-0,03	-0,36	5,92	1,60	1,70	-0,57	0,06
	Sep	0,01	0,15	0,57	-0,03	-0,36	5,88	1,59	1,71	-0,53	0,20
	Oct	0,01	0,17	0,58	-0,03	-0,36	5,85	1,60	1,74	-0,46	0,35
	Nov	0,01	0,17	0,57	-0,03	-0,36	5,83	1,61	1,70	-0,50	0,31
	Dic	0,01	0,16	0,60	-0,03	-0,34	5,66	1,60	1,72	-0,42	0,28
22	*Ene*	0,01	0,19	0,56	-0,04	-0,32	5,87	1,61	1,75	-0,28	0,53
	Feb	0,01	0,17	0,56	-0,04	-0,33	5,87	1,66	1,69	0,09	0,94
	Mar	0,01	0,18	0,52	-0,04	-0,31	5,81	1,75	1,68	0,16	1,05
	Abr	0,01	0,18	0,56	-0,04	-0,31	5,98	1,89	1,75	0,70	1,57
	May	...	...	...	...	...	...	...	...	0,95	1,87

TIPOS APLICADOS POR LAS IFM A SECTORES RESIDENTES EN LA ZONA DEL EURO

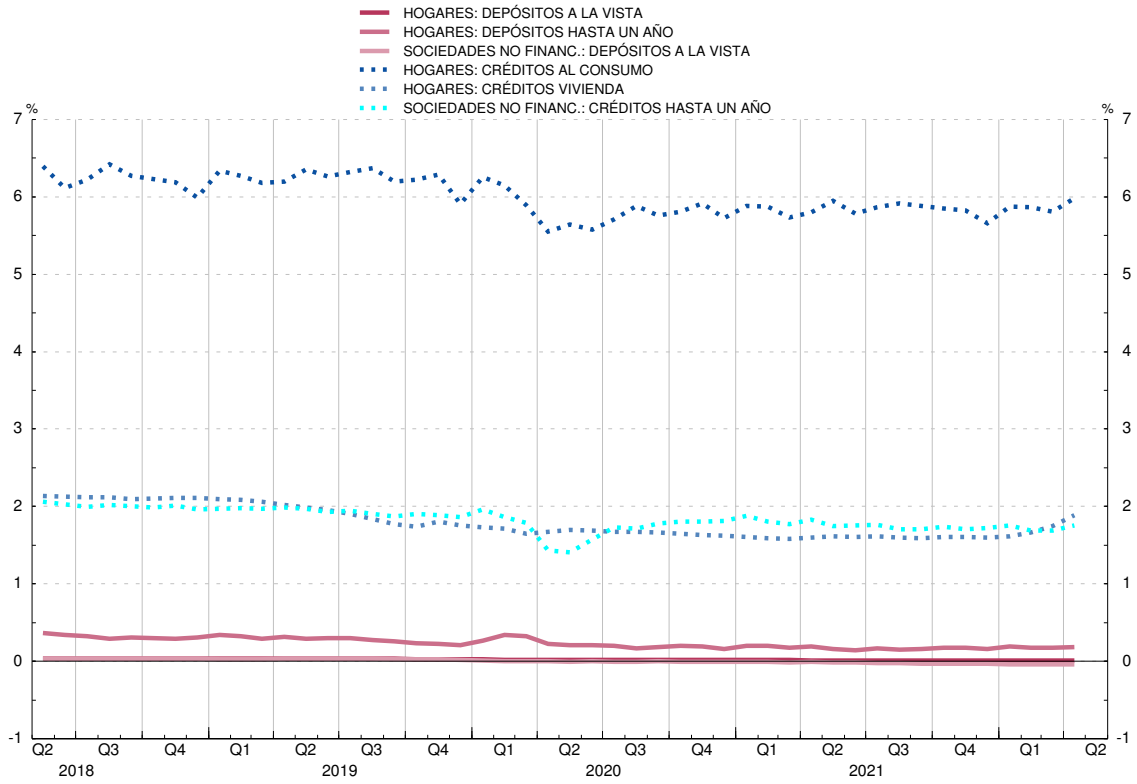

1.16 Tipos de cambio (a)

Medias del período. Unidades de moneda nacional por ecu o euro (bilateral); Índice 1999 I = 100 (efectivo)

	Dólar estadounidense	Yen japonés	Franco suizo	Libra esterlina	Corona sueca	Corona danesa	Corona noruega	Dólar canadiense	Tipo de cambio efectivo del euro (b)	
									Nominal	Real
	1	2	3	4	5	6	7	8	9	10
16	1,107	120,3	1,090	0,819	9,47	7,45	9,29	1,466	95,1	91,4
17	1,130	126,7	1,112	0,876	9,64	7,44	9,33	1,465	97,4	93,4
18	1,181	130,4	1,155	0,885	10,26	7,45	9,60	1,530	99,9	95,5
19	1,120	122,0	1,113	0,877	10,59	7,47	9,85	1,486	98,1	93,1
20	1,142	121,8	1,070	0,889	10,49	7,45	10,73	1,530	99,6	93,5
21	1,183	129,9	1,081	0,860	10,15	7,44	10,16	1,483	99,6	93,4
21 *Ene*	1,217	126,3	1,079	0,893	10,10	7,44	10,37	1,549	101,3	95,3
Feb	1,210	127,5	1,086	0,873	10,09	7,44	10,28	1,535	100,6	94,5
Mar	1,190	129,4	1,106	0,859	10,17	7,44	10,15	1,497	100,3	94,1
Abr	1,198	130,5	1,103	0,865	10,16	7,44	10,04	1,498	100,6	94,2
May	1,215	132,6	1,097	0,863	10,15	7,44	10,09	1,473	100,8	94,2
Jun	1,205	132,6	1,094	0,859	10,12	7,44	10,14	1,471	100,2	93,7
Jul	1,182	130,3	1,086	0,856	10,20	7,44	10,38	1,481	99,7	93,5
Ago	1,177	129,3	1,076	0,853	10,22	7,44	10,42	1,483	99,3	93,2
Sep	1,177	129,7	1,086	0,857	10,17	7,44	10,19	1,491	99,4	93,3
Oct	1,160	131,2	1,071	0,847	10,06	7,44	9,81	1,444	98,4	92,4
Nov	1,141	130,1	1,052	0,848	10,05	7,44	9,97	1,434	97,6	91,7
Dic	1,130	128,8	1,041	0,849	10,27	7,44	10,13	1,446	97,1	91,2
22 *Ene*	1,131	130,0	1,040	0,835	10,36	7,44	10,01	1,428	96,6	91,2
Feb	1,134	130,7	1,046	0,838	10,53	7,44	10,05	1,442	96,9	91,6
Mar	1,102	130,7	1,025	0,836	10,55	7,44	9,74	1,395	95,9	91,3
Abr	1,082	136,6	1,021	0,837	10,32	7,44	9,62	1,365	95,2	89,9
May	1,058	136,2	1,035	0,850	10,50	7,44	10,15	1,359	95,6	90,0
Jun	1,057	141,6	1,024	0,858	10,60	7,44	10,30	1,354	...	...

Véanse notas al final del capítulo

NOTAS A LOS CUADROS DEL CAPÍTULO 1. PRINCIPALES INDICADORES DE LA ZONA DEL EURO

Cuadro 1.2
Fuente: BCE.
a. Datos no consolidados.
b. Incluye las adquisiciones netas de objetos valiosos y activos no producidos.

Cuadro 1.6
Fuentes: Eurostat y BCE.
a. Datos correspondientes al SEC 2010.

Cuadro 1.7
Fuentes: Eurostat y BCE.
a. Datos correspondientes al SEC 2010.

Cuadro 1.8
Fuentes: BCE y elaboración propia.
a. Incluye, además, la contrapartida de las transacciones monetarias de la Administración Central.

Cuadro 1.9
Fuentes: BCE y elaboración propia.

Cuadro 1.10
Fuente: BCE.
a. Los datos corresponden a la composición por países de la zona del euro en sus distintas etapas.
b. Incorpora los ajustes introducidos en determinados instrumentos (participaciones en fondos del mercado monetario, instrumentos del mercado monetario y valores distintos de acciones a menos de dos años), emitidos por IFM residentes en la zona del euro, con el fin de deducir la parte de tales emisiones que, por estar en poder de no residentes, no debe incluirse en M3. Estos ajustes, que no se habían podido introducir hasta el año 2001, por las limitaciones de las fuentes estadísticas, se han llevado a cabo en dos etapas y han supuesto la modificación de la serie histórica desde enero de 1999 inclusive. En la primera etapa (mayo de 2001) se revisó la parte correspondiente a las participaciones en los fondos del mercado monetario, y en la segunda (octubre de 2001), la correspondiente a los restantes instrumentos. Para más detalles, véase recuadro 1 del *Boletín Mensual del BCE* de noviembre de 2001.
Por otra parte, para los datos desde junio de 2010 en adelante las cesiones temporales con Entidades de Contrapartida Central se han excluido del componente de la M3 "Cesiones temporales" y, de la misma forma, las adquisiciones temporales a través de Entidades de Contrapartida Central se han excluido de las contrapartidas de la M3, en concreto del concepto "Créditos a otros sectores residentes en la zona euro". Estas operaciones se han incluido ahora en la categoría residual "Resto".
c. Incluye préstamos y valores.

Cuadro 1.11
Fuente: BCE.
a. Los datos corresponden a la composición por países de la zona del euro en sus distintas etapas.
b. Véase nota (b) del Cuadro 1.10.
c. Incluye préstamos y valores.

Cuadro 1.12
Fuente: BCE.
a. Los datos corresponden a la composición por países de la zona del euro en sus distintas etapas.
b. Se puede obtener un detalle del método utilizado para el cálculo de las series desestacionalizadas en la publicación del BCE «Seasonal adjustment of monetary aggregates and HICP for the euro area», agosto 2000.
c. Véase nota (b) del Cuadro 1.10.

Cuadro 1.13
Fuente: BCE.
a. Los datos corresponden a la composición por países de la zona del euro en sus distintas etapas.
b. Cuadro incluido entre los requerimientos del FMI en el contexto de las Normas Especiales de Distribución de Datos (NEDD).
c. Véase nota (b) del Cuadro 1.10.
d. Incluye créditos y valores.
e. Estos agregados excluyen el efectivo en manos del público, que está incluido entre las contrapartidas. Desde enero de 2002 se ha calculado el efectivo en manos del público aplicando a los billetes de euro en circulación el porcentaje que se asigna al Banco de España de acuerdo con el sistema contable establecido en el Eurosistema (véase nota al balance de situación resumido que figura al final de este boletín), más las monedas en euros y los billetes y monedas en pesetas no cambiados a euros, menos las tenencias de efectivo de las IFM. Desde enero de 2003 se han excluido los billetes y monedas en pesetas no convertidos a euros.

Cuadro 1.14
Fuentes: BCE y BE.
a. Los datos corresponden a la composición por países de la zona del euro en sus distintas etapas.
b. Tasas calculadas sobre operaciones (flujos ajustados).
c. La contribución de las IFM residentes en España está referida a las series originales.
d. Incluye préstamos y valores.

e. Tasas calculadas sobre las contribuciones que excluyen el efectivo [véase nota (e) del Cuadro 1.13].

Cuadro 1.15
Fuente: BCE.
a. Los tipos mensuales y anuales son medias del periodo, excepto el tipo a un día hasta diciembre de 1998.
b. Hasta diciembre de 1998, los rendimientos de la zona del euro a 3 años son datos a fin de periodo, y los rendimientos a 10 años son medias del periodo. A partir de entonces, todos los rendimientos son medias del periodo.
c. Para fechas anteriores a enero de 1999, los tipos de interés sintéticos de la zona del euro se han calculado ponderando los tipos de interés nacionales por el PIB.
d. A partir de enero de 1999, la columna 5 recoge el índice medio del tipo del euro a un día (EONIA); el resto de tipos de interés del mercado monetario son, a partir de enero de 1999, los tipos interbancarios de oferta de la zona del euro (euríbor).
e. La tasa anual equivalente es la tasa media ponderada de todos los plazos, que es igual al coste total de los préstamos. Este coste total comprende un componente de tipo de interés y un componente de comisiones.
f. Tipo de interés aplicado a préstamos hasta 1 millón de euros.

Cuadro 1.16
Fuente: BCE. Boletín Económico, «Estadísticas», cuadros 2.8 y 2.9.
a. Hasta diciembre de 1998, tipos de cambio del ecu (fuente: BPI); a partir de enero de 1999, tipos de cambio del euro.
b. Los tipos de cambio efectivos del euro son índices calculados por el BCE basados en medias ponderadas de los tipos de cambio bilaterales del euro. Una variación positiva indica una apreciación del euro. Las ponderaciones se basan en el comercio de manufacturas con los principales socios comerciales de la zona, y captan los efectos de terceros mercados. El tipo de cambio efectivo real se calcula utilizando como deflactor el índice de precios de consumo (IPC). Para más información sobre el cálculo de los tipos de cambio efectivos, véanse las notas generales del Cuadro 2.8 del boletín económico del BCE, que pueden descargarse de la dirección del BCE en Internet (www.ecb.europa.eu).

CAPÍTULO 2 PRINCIPALES INDICADORES ECONÓMICOS

2. PRINCIPALES INDICADORES ECONÓMICOS

2.1 Contabilidad Nacional de España (a)
Año Base: 2015

(Última información disponible publicada por el INE el 24/06/2022)

Tasas de variación interanual

	2020	2021	2020	2021				2022
			IV	I	II	III	IV	I
A. PIB Y AGREGADOS DE LA DEMANDA								
1. Gasto en consumo final	-8,2	4,2	-6,4	-3,6	16,8	2,3	3,1	3,3
1.1. Gasto en consumo final de los hogares y de las ISFLSH	-12,0	4,6	-10,0	-6,5	22,6	1,8	4,1	4,8
1.2. Gasto en consumo final de las AAPP	3,3	3,1	4,7	4,4	4,1	3,5	0,4	-0,4
2. Formación bruta de capital fijo	-9,5	4,3	-5,7	-3,3	20,6	0,3	2,8	6,8
2.1. Activos fijos materiales	-10,5	4,1	-6,3	-3,6	23,4	-0,7	1,3	6,1
2.1.1. Construcción	-9,6	-2,8	-8,8	-10,5	11,2	-5,5	-3,9	0,6
2.1.2. Bienes de equipo y activos cultivados	-12,1	15,7	-2,3	8,1	47,0	7,1	9,5	14,1
2.2. Activos fijos inmateriales	-4,3	5,5	-2,8	-1,4	8,5	5,4	9,9	10,3
3. Variación de existencias (aportación al crecimiento del PIB)	...	...	-0,5	0,4	0,3	0,6	0,8	0,1
4. DEMANDA NACIONAL (1 + 2 + 3)	-8,9	5,2	-6,7	-3,1	17,8	2,5	3,8	4,0
5. Exportaciones de bienes y servicios	-20,1	14,7	-15,3	-6,7	40,4	16,1	17,9	18,1
5.1. Exportaciones de bienes	-9,2	11,1	-1,1	5,1	37,1	7,3	1,2	0,4
5.2. Exportaciones de servicios	-43,2	27,1	-45,3	-35,0	53,6	51,3	81,6	90,1
Del cual: Consumo de no residentes en el territorio económico	-76,0	76,2	-87,5	-84,2	2 580,0	210,8	589,7	728,7
6. Importaciones de bienes y servicios	-15,2	13,9	-9,5	-3,9	40,6	13,2	13,1	11,7
6.1. Importaciones de bienes	-11,4	14,1	-4,5	0,5	39,9	11,1	11,1	9,5
6.2. Importaciones de servicios	-30,8	13,2	-29,8	-23,5	44,8	25,9	23,7	24,5
Del cual: Consumo de residentes en el resto del mundo	-66,7	22,2	-80,9	-78,9	1 854,8	83,8	169,7	116,2
7. PIB A PRECIOS DE MERCADO (4 + 5 - 6)	**-10,8**	**5,1**	**-8,8**	**-4,1**	**17,8**	**3,5**	**5,5**	**6,3**
B. PRECIOS Y COSTES								
1. Deflactor del consumo final de los hogares y de las ISFLSH	0,0	1,9	-0,3	0,4	1,3	2,0	4,0	5,9
2. Deflactor del PIB	1,1	2,2	1,0	1,2	1,0	1,9	4,3	3,9
3. Remuneración por asalariado	1,3	-0,6	0,4	1,4	-3,7	-0,5	0,0	0,8
4. Costes laborales unitarios	5,0	0,8	4,4	3,3	-2,8	2,2	0,3	-0,2
C. MERCADO DE TRABAJO								
1. Puestos de trabajo equivalentes a tiempo completo								
1.1. Ocupados	-7,6	6,6	-5,2	-2,3	18,9	6,3	5,8	5,3
1.1.1. Asalariados	-6,7	6,0	-5,2	-3,1	16,7	6,6	5,8	6,2
1.1.2. Autónomos	-12,3	10,4	-5,2	2,8	34,5	4,5	5,9	-0,0

A. GDP AND DEMAND AGGREGATES
1. Final consumption expenditure
1.1. Final consumption expenditure of households and NPISHs
1.2. Final consumption expenditure of general government
2. Gross fixed capital formation
2.1. Tangibles fixed asstes
2.1.1. Construction
2.1.2. Equipment and cultivated assets
2.2. Intangible fixed assets
3. Change in inventories (contribution to GDP growth rate)
4. DOMESTIC DEMAND (1 + 2 + 3)
5. Exports of goods and services
5.1. Exports of goods
5.2. Exports of services
Of which: Consumption of non-residents in the economic territory
6. Imports of goods and services
6.1. Imports of goods
6.2. Imports of services
Of which: Consumption of residents in the rest of the world
7. GDP AT MARKET PRICES (4 + 5 - 6)
B. PRICES AND COSTS
1. Deflator of final consumption of households and NPISHs
2. GDP deflator
3. Compensation per employee
4. Unit labour costs
C. LABOUR MARKET
1. Full-time equivalent jobs
1.1. Employment
1.1.1. Employees
1.1.2. Self-employed

(Latest available information published by INE at 24/06/2022)

Annual percentage changes

2.1 National Accounts of Spain (a)
Base Year: 2015

2. MAIN ECONOMIC INDICATORS

2.1 Contabilidad Nacional de España (cont.) (a)
Año Base: 2015

(Última información disponible publicada por el INE el 24/06/2022)

Millones de euros

	2020	2021	2020	2021				2022	
			IV	I	II	III	IV	I	
Pro memoria: **A. PIB pm a precios corrientes**									**Memorandum items:** **A. GDP at current market prices**
A.1 Serie corregida de efectos estacionales y calendario	1 121 948	1 205 063	290 296	288 033	292 513	305 002	319 515	317 928	A.1 Seasonally- and working-day-adjusted series
A.2 Serie de datos brutos	...	...	299 307	279 732	300 089	297 498	327 744	310 012	A.2 Original data series

(Latest available information published by INE at 24/06/2022)

EUR millions

2.1 National Accounts of Spain (cont'd) (a)
Base Year: 2015

2. MAIN ECONOMIC INDICATORS

Fuente: INE./ *Source: INE.*

(a) Series oficiales de la Contabilidad Nacional de España (CNE) elaboradas según el SEC2010. Salvo indicación en contrario, índices de volumen encadenado 2015=100. Datos corregidos de efectos estacionales y de calendario. / *Official National Accounts of Spain (NA) series, compiled according to ESA2010. Unless indicated otherwise, volume chain-linked indices 2015=100. Seasonally and working-day-adjusted data.*

2. PRINCIPALES INDICADORES ECONOMICOS

2.2 Economía nacional (consolidada). Cuenta de operaciones no financieras (a)
Año Base: 2015

(Última información disponible publicada por el INE el 30/06/2022)

Millones de euros

	2020	2021	2020 IV	2021 I	2021 II	2021 III	2021 IV	2022 I	
1. PIB a precios de mercado	**1 121 948**	**1 205 063**	**299 307**	**279 732**	**300 089**	**297 498**	**327 744**	**310 012**	**1. GDP at market prices**
2. Remuneración de asalariados	**2 306**	**3 134**	**735**	**581**	**607**	**930**	**1 016**	**914**	**2. Compensation of employees**
Del resto del mundo	2 615	3 356	782	623	659	995	1 079	1 000	From the rest of the world
Al resto del mundo (-)	-309	-222	-47	-42	-52	-65	-63	-86	To the rest of the world (-)
3. Impuestos sobre la producción y las importaciones al resto del mundo (-)	**-2 502**	**-3 007**	**-424**	**-419**	**-1 417**	**-550**	**-621**	**-634**	**3. Taxes on production and imports to the rest of the world (-)**
4. Subvenciones del resto del mundo	**5 848**	**5 657**	**4 540**	**580**	**579**	**174**	**4 324**	**521**	**4. Subsidies from the rest of the world**
5. Rentas de la propiedad	**2 306**	**3 134**	**735**	**581**	**607**	**930**	**1 016**	**914**	**5. Property income**
Del resto del mundo	47 960	47 326	11 227	11 580	12 637	11 488	11 621	11 643	From the rest of the world
Al resto del mundo (-)	-47 019	-46 837	-11 211	-11 167	-11 569	-11 634	-12 467	-11 396	To the rest of the world (-)
6. Transferencias corrientes	**-13 870**	**-12 956**	**-4 563**	**-3 839**	**-3 639**	**-2 887**	**-2 591**	**...**	**6. Current transfers**
Del resto del mundo	15 689	20 318	4 059	5 226	3 754	4 340	6 998	...	From the rest of the world
Al resto del mundo (-)	-29 559	-33 274	-8 622	-9 065	-7 393	-7 227	-9 589	...	To the rest of the world (-)
7. Renta nacional disponible (1 a 6)	**1 114 671**	**1 198 380**	**299 611**	**277 048**	**297 287**	**295 019**	**329 026**	**...**	**7. National disposable income (1 to 6)**
8. Gasto en consumo final (-) (b)	**-873 276**	**-927 810**	**-229 908**	**-218 933**	**-232 946**	**-227 827**	**-248 104**	**-244 094**	**8. Final consumption expenditure (-) (b)**
9. Ahorro nacional bruto (7 + 8)	**241 395**	**270 570**	**69 703**	**58 115**	**64 341**	**67 192**	**80 922**	**...**	**9. Gross national saving (7 + 8)**
10. Transferencias de capital	**3 250**	**9 310**	**1 839**	**787**	**1 302**	**2 470**	**4 751**	**954**	**10. Capital transfers**
Del resto del mundo	3 885	10 304	2 129	961	1 322	2 666	5 355	1 187	From the rest of the world
Al resto del mundo (-)	-635	-994	-290	-174	-20	-196	-604	-233	To the rest of the world (-)
11. Adquisiciones menos cesiones de activos no financieros no producidos (-)	**1 219**	**1 869**	**265**	**316**	**576**	**612**	**365**	**519**	**11. Acquisitions less sales of non-financial non-produced assets (-)**
12. Formación bruta de capital (-)	**-232 144**	**-259 050**	**-64 717**	**-58 511**	**-61 859**	**-62 697**	**-75 983**	**-67 161**	**12. Gross capital formation (-)**
13. Capacidad (+) o necesidad (-) de financiación de la nación (9 a 12)	**13 720**	**22 699**	**7 090**	**707**	**4 360**	**7 577**	**10 055**	**-2 174**	**13. Net lending (+) or net borrowing (-) of the nation (9 to 12)**
14. Capacidad (+) o necesidad (-) de financiación de la nación en % del PIBpm (13/1)*100 (c)	**1,20**	**1,92**	**0,63**	**0,06**	**0,38**	**0,64**	**0,83**	**-0,18**	**14. Net lending (+) or net borrowing (-) of the nation as % of GDPmp (13/1)*100 (c)**

(Latest available information published by INE at 30/06/2022)

EUR millions

2.2 Total economy (consolidated). Non-financial transactions account (a)
Base Year: 2015

2. MAIN ECONOMIC INDICATORS

Fuente: INE. / *Source: INE*

(a) Series oficiales según SEC2010 (Base 2015), cuenta del Resto del mundo y agregados macroeconómicos. Series de datos brutos. / *Official National Accounts of Spain series compiled according to SEC2010 (Base 2015), rest of the world account and macroecomic aggregates. Original data series.*

(b) El gasto en consumo final puede realizarse en el territorio económico o en el resto del mundo. Luego incluye el consumo de los residentes en el resto del mundo que, posteriormente, se deduce en la rúbrica 'Importaciones de bienes y servicios.' / *Final consumption expenditure may take place on the domestic territory or abroad. It therefore includes residents' consumption abroad, which is subsequently deducted in 'Imports of goods and services.'*

(c) Los porcentajes de los trimestres se calculan: 1) Cuando se dispone del PIB de los cuatro trimestres del año en cuestión se toma como referencia el PIB del año; 2) Cuando no se dispone del PIB de los cuatro trimestres del año en cuestión se toma como referencia el PIB anual que resulta de agregar el PIB trimestral de los últimos cuatro trimestres. / *The quarterly percentages are calculed: 1) When the GDP for the four quarters of the year in question is available, using the GDP for the year; 2) When the GDP for the four quarters of the year in question is not available, using the annual GDP obtained by aggregating the quarterly GDP figures for the last four quarters.*

2.3 Economía nacional. Cuentas corrientes y de capital Detalle por sectores institucionales. (Primera parte) Base 2010

Período de referencia: 2015 (Última información disponible publicada por el INE el 30/09/2016)

Millones de euros

	Economía nacional (no consolidada)/ *National economy (non-consolidated) (S.1)*	Instituciones financieras/ *Financial institutions (S.12)*	Administraciones públicas/ *General government (S.13)*	Sociedades no financieras/*Non financial corporations (S.11)*	Hogares e instituciones sin fines de lucro/ *Households and non-profit institutions S.14,15)*	Operaciones no sectorizadas/ *Unsectorised transactions*	Operaciones entre sectores residentes/ *Transactions between resident sectors*	Economía nacional (consolidada)/ *National economy (consolidated) (S.1*)*	Resto del mundo/ *Rest of the world (S.2)*	Total (S.1+S.2)	
	1	2	3	4	5	6	7	8	9	10	
I. CAPACIDAD (+) /NECESIDAD (-) DE FINANCIACIÓN (II - III)	**21 287**	**18 627**	**-55 163**	**30 641**	**27 182**	**-**	**-**	**21 287**	**-21 287**	**-**	**I. NET LENDING (+) OR NET BORROWING (-)**
II. RECURSOS	**3 620 620**	**170 876**	**576 085**	**1 534 595**	**1 239 220**	**99 844**	**785 638**	**2 834 982**	**396 178**	**4 016 798**	**II. RESOURCES**
1. Producción de bienes y servicios	2 142 792	65 623	204 314	1 470 211	302 800	99 844	-	2 142 792	-	2 142 792	1. Production of goods and services
2. Importaciones de bienes y servicios	-	-	-	-	-	-	-	-	330 527	330 527	2. Imports of goods and services
3. Remuneración de asalariados	512 420	-	-	-	512 420	-	-	512 420	315	512 735	3. Compensation of employees
4. Impuestos netos de subvenciones sobre producción e importaciones	115 108	-	115 108	-	-	-	-	115 108	-2 828	112 280	4. Taxes net of subsidies on production and imports
5. Rentas de la propiedad	182 884	74 590	8 723	46 032	53 539	-	137 334	45 550	51 234	234 118	5. Property income
6. Transferencias corrientes	532 447	31 423	248 304	12 310	240 410	-	520 069	12 378	23 664	556 111	6. Current transfers
7. Transferencias sociales en especie	129 817	-	-	-	129 817	-	129 817	-	-	129 817	7. Social transfers in kind
8. Ajuste por la variación de la participación neta de los hogares en los fondos de pensiones	-1 582	-	-	-	-1 582	-	-1 582	-	-	-1 582	8. Adjustment for the change in net equity of households in pension fund reserves
9. Transferencias de capital a cobrar	17 438	941	6 733	5 414	4 350	-	10 422	7 016	282	17 720	9. Capital transfers receivable
10. Transferencias de capital a pagar (-)	-10 704	-1 701	-7 097	628	-2 534	-	-10 422	-282	-7 016	-17 720	10. Capital transfers payable (-)
III. EMPLEOS	**3 599 333**	**152 249**	**631 248**	**1 503 954**	**1 212 038**	**99 844**	**785 638**	**2 813 695**	**417 465**	**4 016 798**	**III. USES**
1. Consumos intermedios	1 067 153	28 439	57 142	895 868	85 704	-	-	1 067 153	-	1 067 153	1. Intermediate consumption
2. Exportaciones de bienes y servicios	-	-	-	-	-	-	-	-	356 873	356 873	2. Exports of goods and services
3. Remuneración de asalariados	510 344	20 290	119 125	326 467	44 462	-	-	510 344	2 391	512 735	3. Compensation of employees
4. Impuestos netos de subvenciones sobre producción e importaciones	112 280	2 939	459	2 939	6 099	99 844	-	112 280	-	112 280	4. Taxes net of subsidies on production and imports
5. Rentas de la propiedad	188 568	59 783	33 238	86 682	8 865	-	137 334	51 234	45 550	234 118	5. Property income
6. Transferencias corrientes	543 733	36 848	186 572	38 714	281 599	-	520 069	23 664	12 378	556 111	6. Current transfers
7. Transferencias sociales en especie	129 817	-	118 542	-	11 275	-	129 817	-	-	129 817	7. Social transfers in kind
8. Gasto en consumo final/Consumo final efectivo	833 524	-	89 947	-	743 577	-	-	833 524	-	833 524	8. Final consumption expenditure/Actual final consumption
9. Ajuste por la variación de la participación neta de los hogares en los fondos de pensiones	-1 582	-1 582	-	-	-	-	-1 582	-	-	-1 582	9. Adjustment for the change in net equity of households in pension fund reserves
10. Formación bruta de capital fijo	212 069	5 532	27 005	150 078	29 454	-	-	212 069	-	212 069	10. Gross fixed capital formation
11. Adquisiciones menos cesiones de activos no financieros no producidos	-273	-	-685	-210	622	-	-	-273	273	-	11. Acquisitions less sales of non-financial non-produced assets
12. Var.existencias y adq. netas de objetos valiosos	3 700	-	-97	3 416	381	-	-	3 700	-	3 700	12. Changes in inventories and net acq. of valuables

Reference period: 2015 (Information of the INE as at 30/09/2016)

EUR millions

2.3 Total economy. Current and capital accounts by institutional sector Base year 2010

2.3 Economía nacional. Cuentas corrientes y de capital
Detalle por sectores institucionales. (cont.)
Base 2010

Período de referencia: 2015 (Última información disponible publicada por el INE el 30/09/2016)

Millones de euros

	Economía nacional (no consolidada)/ *National economy (non-consolidated) (S.1)*	Instituciones financieras/ *Financial institutions (S.12)*	Administraciones Públicas/ *General government (S.13)*	Sociedades no financieras/*Non financial corporations (S.11)*	Hogares e instituciones sin fines de lucro/ *Households and non-profit institutions S.14,15)*	Operaciones no sectorizadas/ *Unsectorised transactions*	Operaciones entre sectores residentes/ *Transactions between resident sectors*	Economía nacional (consolidada)/ *National economy (consolidated) (S.1*)*	Resto del mundo/ *Rest of the world (S.2)*	Total (S.1+S.2)	
	1	2	3	4	5	6	7	8	9	10	
IV. SALDOS CONTABLES											**IV. BALANCING ITEMS**
1. Cuenta de producción: PIB/Valor añadido bruto	1 075 639	37 184	147 172	574 343	217 096	99 844	-	1 075 639	-	-	1. Production account: GDP/Gross value added
2. Cuenta de explotación: Excedente bruto de explotación y renta mixta bruta	453 015	13 955	27 588	244 937	166 535	-	-	453 015	-	-	2. Generation of income account: Gross operating surplus and mixed income
3. Cuenta de asignación de la renta primaria: Renta Nacional Bruta (RNB)/saldo de rentas primarias bruto	1 074 859	28 762	118 181	204 287	723 629	-	-	1 074 859	-	-	3. Allocation of primary income account: GNI/Gross balance of primary income
4. Cuenta de distribución secundaria de la Renta: RNDB/Renta disponible bruta	1 063 573	23 337	179 913	177 883	682 440	-	-	1 063 573	-	-	4. Secondary distribution of income account: GNDI/Gross disposable income
5. Cuenta de redistribución de la renta en especie: RNDAB/Renta disponible ajustada bruta	1 063 573	23 337	61 371	177 883	800 982	-	-	1 063 573	-	-	5. Redistribution of income in kind account: GNADI/Gross adjusted disposable income
6. Cuenta de bienes y servicios, y de operaciones corrientes del resto del mundo:											6. Accounts of goods and services, and current transactions of the rest of the world:
6.1. Saldo de intercambios exteriores de bienes y servicios	-	-	-	-	-	-	-	-	-26 346	-	6.1. External balance of goods and services
6.2. Saldo deoperaciones corrientes con el exterior	-	-	-	-	-	-	-	-	-14 280	-	6.2. Current external balance
7. Cuenta de utilización de la renta disponible: ANB/Ahorro bruto	230 049	24 919	-28 576	177 883	55 823	-	-	230 049	-	-	7. Use of income account: GNS/Gross saving
8. Cuenta de adquisiciones de activos no financieros: capacidad (+)/necesidad (-) de financiación	21 287	18 627	-55 163	30 641	27 182	-	-	21 287	-21 287	-	8. Acquisition of non-financial assets account: Net lending (+) or net borrowing (-)

Reference period: 2015 (Information of the INE as at 30/09/2016)

2.3 Total economy. Current and capital accounts by institutional sector (cont'd)
Base year 2010

EUR millions

Fuente: INE. / Source: INE.

2.4 Cuentas de operaciones financieras. Detalle por sectores institucionales (SEC 2010)

Período de referencia: 2021-IV (Última información disponible publicada en 12/04/2022)

Millones de euros

	TOTAL ECONOMÍA (no consolidada) (S.1)/ *TOTAL ECONOMY (non-consolidated) (S.1)* 1=2 a 5	Instituciones financieras (S.12)/ *Financial institutions (S.12)* 2	Administraciones públicas (S.13)/ *General government (S.13)* 3	Sociedades no financieras (S.11)/ *Non-financial corporations (S.11)* 4	Hogares e instituciones sin fines de lucro (S.14/5)/ *Households and non-profit institutions (S.14/5)* 5	Operaciones entre sectores residentes/ *Transactions between residents sectors* 6	TOTAL ECONOMÍA (consolidada) (S.1*)/ *TOTAL ECONOMY (consolidated) (S.1*)* 7=1-6	RESTO DEL MUNDO (S.2)/ *REST OF THE WORLD (S.2)* 8	Total/ *Total* 9=1+8	
I. ADQUISICIONES NETAS DE ACTIVOS FINANCIEROS (F)	**172 874**	**72 549**	**3 351**	**59 108**	**37 865**	**144 700**	**28 174**	**18 119**	**190 993**	**I. NET ACQUISITION OF FINANCIAL ASSETS (F)**
1. Oro monetario y DEG (F.1)	5	5	-	-	-	-	5	-	5	1. Monetary gold and SDRs (F.1)
2. Efectivo y depósitos (F.2)	56 243	31 693	-17 083	21 512	20 122	45 345	10 898	22 282	78 525	2. Currency and deposits (F.2)
2.1. Efectivo (F.21)	731	537	-	25	169	702	29	3 640	4 371	2.1. Currency (F.21)
2.2. Depósitos transferibles (F.22)	25 896	-3 413	-18 904	21 595	26 619	25 896	-	-6 918	18 978	2.2. Transferable deposits (F.22)
2.3. Otros depósitos (F.29)	29 617	34 570	1 821	-109	-6 666	18 748	10 869	25 559	55 176	2.3. Other deposits (F.29)
3. Valores representativos de deuda (F.3)	21 809	22 623	46	-879	19	13 306	8 503	-4 795	17 014	3. Debt securities (F.3)
3.1. Valores a corto plazo (F.31)	1 147	1 542	208	-609	6	6 349	-5 201	3 981	5 128	3.1. Short term (F.31)
3.2. Valores a largo plazo (F.32)	20 662	21 080	-162	-270	13	6 957	13 704	-8 776	11 886	3.2. Long term (F.32)
4. Préstamos (F.4)	17 368	20 032	9 525	-12 189	-	11 052	6 316	-14 174	3 194	4. Loans (F.4)
5. Participaciones en el ctal. y en fondos de inversión (F.5)	3 221	2 007	-773	-2 709	4 695	-1 840	5 061	5 455	8 676	5. Equity and investment fund shares (F.5)
5.1. Acciones (F.511/2)	-11 534	-5 131	-544	-2 251	-3 608	-3 952	-7 582	2 750	-8 784	5.1. Shares (F.511/2)
5.2. Otras participaciones en el capital (F.519)	-2 811	358	-14	-2 781	-374	-1 669	-1 142	2 421	-390	5.2. Other equity (F.519)
5.3. Participac. en fondos de inversión (F.52)	17 566	6 781	-215	2 324	8 676	3 780	13 786	284	17 850	5.3. Investment fund shares (F.52)
6. Seguros, pensiones y garantías estandarizadas (F.6)	1 596	375	-	225	996	1 606	-10	234	1 829	6. Insurance, pensions and standardised guarantees (F.6)
7. Otros activos (F.7/8)	72 632	-4 185	11 636	53 149	12 033	75 231	-2 598	9 117	81 749	7. Other assets (F.7/8)
TOTAL (=I=II+III)	**172 874**	**72 549**	**3 351**	**59 108**	**37 865**	**144 700**	**28 174**	**18 119**	**190 993**	**TOTAL (=I=II+III)**
II. OPERACIONES FINANCIERAS NETAS (=I-III) (B.9)	**10 055**	**15 801**	**-25 198**	**8 347**	**11 105**	**-**	**10 055**	**-10 055**	**-**	**II. NET FINANCIAL TRANSACTIONS (=I-III) (B.9)**
III. PASIVOS NETOS CONTRAÍDOS(F)	**162 819**	**56 748**	**28 549**	**50 762**	**26 760**	**144 700**	**18 119**	**28 174**	**190 993**	**III.NET INCURRENCE OF LIABILITIES (F)**
1. Oro monetario y DEG (F.1)	-	-	-	-	-	-	-	5	5	1. Monetary gold and SDRs (F.1)
2. Efectivo y depósitos (F.2)	67 627	67 605	22	-	-	45 345	22 282	10 898	78 525	2. Currency and deposits (F.2)
1.1. Efectivo (F.21)	4 342	4 342	-	-	-	702	3 640	29	4 371	1.1. Currency (F.21)
1.2. Depósitos transferibles (F.22)	18 978	18 978	-	-	-	25 896	-6 918	-	18 978	1.2. Transferable deposits (F.22)
1.3. Otros depósitos (F.29)	44 307	44 285	22	-	-	18 748	25 559	10 869	55 176	1.3. Other deposits (F.29)
3. Valores representativos de deuda (F.3)	8 511	1 565	1 489	5 457	-	13 306	-4 795	8 503	17 014	3. Debt securities (F.3)
2.1. Valores a corto plazo (F.31)	10 330	1 853	8 618	-140	-	6 349	3 981	-5 201	5 128	2.1. Short term (F.31)
2.2. Valores a largo plazo (F.32)	-1 818	-287	-7 129	5 598	-	6 957	-8 776	13 704	11 886	2.2. Long term (F.32)
4. Préstamos (F.4)	-3 122	-1 797	2 664	-6 154	2 164	11 052	-14 174	6 316	3 194	4. Loans (F.4)
5. Participaciones en el ctal. y en fondos de inversión (F.5)	3 615	4 374	-	-759	-	-1 840	5 455	5 061	8 676	5. Equity and investment fund shares (F.5)
5.1. Acciones (F.511/2)	-1 201	378	-	-1 580	-	-3 952	2 750	-7 582	-8 784	5.1. Shares (F.511/2)
5.2. Otras participaciones en el capital (F.519)	752	-69	-	821	-	-1 669	2 421	-1 142	-390	5.2. Other equity (F.519)
5.3. Participac. en fondos de inversión (F.52)	4 064	4 064	-	-	-	3 780	284	13 786	17 850	5.3. Investment fund shares (F.52)
6. Seguros, pensiones y garantías estandarizadas (F.6)	1 840	1 767	36	37	-	1 606	234	-10	1 829	6. Insurance, pensions and standardised guarantees (F.6)
7. Otros pasivos (F.7/8)	84 348	-16 766	24 339	52 180	24 595	75 231	9 117	-2 598	81 749	7. Other liabilities (F.7/8)

Reference period: 2021 Q4 (Information made available on 12/04/2022)

EUR millions

2.4 Financial transactions account. Detail by institutional sector (ESA 2010)

2. MAIN ECONOMIC INDICATORS

2.5 Balances financieros. Detalle por sectores institucionales (SEC 2010)

Período de referencia: 2021-IV (Última información disponible publicada en 12/04/2022)

Millones de euros

	TOTAL ECONOMÍA (no consolidada) (S.1)/ *TOTAL ECONOMY (non-consolidated) (S.1)* 1=2a5	Instituciones financieras (S.12)/ *Financial institutions (S.12)* 2	Administraciones públicas (S.13)/ *General government (S.13)* 3	Sociedades no financieras (S.11)/ *Non-financial corporations (S.11)* 4	Hogares e instituciones sin fines de lucro (S.14/5)/ *Households and non-profit institutions (S.14/5)* 5	Operaciones entre sectores residentes/ *Transactions between residents sectors* 6	TOTAL ECONOMÍA (consolidada) (S.1*)/ *TOTAL ECONOMY (consolidated) (S.1*)* 7=1-6	RESTO DEL MUNDO (S.2)/ *REST OF THE WORLD (S.2)* 8	Total/ *Total* 9=1+8	
I. ACTIVOS FINANCIEROS (AF)	**12 079 103**	**5 511 321**	**844 201**	**3 028 300**	**2 695 281**	**9 520 583**	**2 558 520**	**3 405 383**	**15 484 486**	**I. OUTSTANDING FINANCIAL ASSETS (AF)**
1. Oro monetario y DEG (AF.1)	29 231	29 231	-	-	-	-	29 231	14 790	44 021	1. Monetary gold and SDRs (AF.1)
2. Efectivo y depósitos (AF.2)	2 995 212	1 457 103	147 768	355 114	1 035 227	2 547 954	447 258	868 697	3 863 909	2. Currency and deposits (AF.2)
2.1. Efectivo (AF.21)	77 157	8 133	-	8 973	60 050	76 865	292	97 545	174 702	2.1. Currency (AF.21)
2.2. Depósitos transferibles (AF.22)	1 391 288	77 765	128 726	305 147	879 650	1 391 288	-	31 610	1 422 898	2.2. Transferable deposits (AF.22)
2.3. Otros depósitos (AF.29)	1 526 767	1 371 204	19 042	40 994	95 527	1 079 801	446 966	739 542	2 266 309	2.3. Other deposits (AF.29)
3. Valores representativos de deuda (AF.3)	1 591 874	1 532 454	27 603	20 638	11 179	1 095 564	496 311	928 574	2 520 449	3. Debt securities (AF.3)
3.1. Valores a corto plazo (AF.31)	51 540	46 160	1 596	3 634	150	39 750	11 790	88 921	140 462	3.1. Short term (AF.31)
3.2. Valores a largo plazo (AF.32)	1 540 334	1 486 294	26 007	17 004	11 029	1 055 813	484 521	839 653	2 379 987	3.2. Long term (AF.32)
4. Préstamos (AF.4)	2 231 054	1 451 608	348 864	430 582	-	1 916 089	314 965	433 768	2 664 822	4. Loans (AF.4)
5. Participaciones en el ctal. y en fondos de inversión (AF.5)	3 866 853	811 684	191 841	1 683 292	1 180 037	2 787 136	1 079 717	989 239	4 856 092	5. Equity and investment fund shares (AF.5)
5.1. Acciones (AF.511/2)	1 976 051	516 118	44 739	1 136 998	278 196	1 339 034	637 017	499 584	2 475 635	5.1. Shares (AF.511/2)
5.2. Otras participaciones en el capital (AF.519)	1 169 854	71 138	144 670	460 858	493 188	1 083 377	86 477	480 230	1 650 084	5.2. Other equity (AF.519)
5.3. Participac. en fondos de inversión (AF.52)	720 949	224 428	2 431	85 436	408 654	364 726	356 223	9 424	730 373	5.3. Investment fund shares (AF.52)
6. Seguros, pensiones y garantías estandarizadas (AF.6)	428 186	29 989	-	9 881	388 316	410 195	17 991	10 038	438 224	6. Insurance, pensions and standardised guarantees (AF.6)
7. Otros activos (AF.7/8)	936 693	199 252	128 126	528 794	80 521	763 645	173 048	160 277	1 096 969	7. Other assets (AF.7/8)
TOTAL (=I=II+III)	**12 079 103**	**5 511 321**	**844 201**	**3 028 300**	**2 695 281**	**9 520 583**	**2 558 520**	**3 405 383**	**15 484 486**	**TOTAL (=I=II+III)**
II. ACTIVOS FINANCIEROS NETOS (=I-III) (BF.90)	**-846 863**	**51 968**	**-1 224 911**	**-1 598 558**	**1 924 639**	**-**	**-861 435**	**861 435**	**14 572**	**II. NET FINANCIAL ASSETS (=I-III) (BF.90)**
III.PASIVOS (AF)	**12 925 965**	**5 459 353**	**2 069 112**	**4 626 858**	**770 642**	**9 520 583**	**3 419 955**	**2 543 948**	**15 469 913**	**III.OUTSTANDING LIABILITIES (AF)**
1. Oro monetario y DEG (AF.1)	14 790	14 790	-	-	-	-	14 790	14 659	29 449	1. Monetary gold and SDRs (AF.1)
2. Efectivo y depósitos (AF.2)	3 416 651	3 411 668	4 983	-	-	2 547 954	868 697	447 258	3 863 909	2. Currency and deposits (AF.2)
1.1. Efectivo (AF.21)	174 410	174 410	-	-	-	76 865	97 545	292	174 702	1.1. Currency (AF.21)
1.2. Depósitos transferibles (AF.22)	1 422 898	1 422 898	-	-	-	1 391 288	31 610	-	1 422 898	1.2. Transferable deposits (AF.22)
1.3. Otros depósitos (AF.29)	1 819 343	1 814 360	4 983	-	-	1 079 801	739 542	446 966	2 266 309	1.3. Other deposits (AF.29)
3. Valores representativos de deuda (AF.3)	2 024 138	452 892	1 425 717	145 529	-	1 095 564	928 574	496 311	2 520 449	3. Debt securities (AF.3)
2.1. Valores a corto plazo (AF.31)	128 672	28 938	90 377	9 357	-	39 750	88 921	11 790	140 462	2.1. Short term (AF.31)
2.2. Valores a largo plazo (AF.32)	1 895 466	423 954	1 335 340	136 173	-	1 055 813	839 653	484 521	2 379 987	2.2. Long term (AF.32)
4. Préstamos (AF.4)	2 349 857	81 512	472 666	1 091 578	704 100	1 916 089	433 768	314 965	2 664 822	4. Loans (AF.4)
5. Participaciones en el ctal. y en fondos de inversión (AF.5)	3 776 375	921 620	-	2 854 755	-	2 787 136	989 239	1 079 717	4 856 092	5. Equity and investment fund shares (AF.5)
5.1. Acciones (AF.511/2)	1 838 618	318 416	-	1 520 202	-	1 339 034	499 584	637 017	2 475 635	5.1. Shares (AF.511/2)
5.2. Otras participaciones en el capital (AF.519)	1 563 607	229 054	-	1 334 553	-	1 083 377	480 230	86 477	1 650 084	5.2. Other equity (AF.519)
5.3. Participac. en fondos de inversión (AF.52)	374 150	374 150	-	-	-	364 726	9 424	356 223	730 373	5.3. Investment fund shares (AF.52)
6. Seguros, pensiones y garantías estandarizadas (AF.6)	420 233	412 678	5 457	2 098	-	410 195	10 038	17 991	438 224	6. Insurance, pensions and standardised guarantees (AF.6)
7. Otros pasivos (AF.7/8)	923 922	164 193	160 289	532 898	66 541	763 645	160 277	173 048	1 096 969	7. Other liabilities (AF.7/8)

Reference period: 2021 Q4 (Information made available on 12/04/2022)

EUR millions

2.5 Financial balance sheets. Detail by institutional sector (ESA 2010)

Millones de euros

	Serie en cuadro y columna/ Time Series in Table and Column	2020	2021	2021 I	2021 II	2021 III	2021 IV	2022 I	
A. BALANZA DE PAGOS									**A. BALANCE OF PAYMENTS**
A.1. Cuenta corriente (I - P)	**17.1/1**	**9 251**	**11 110**	**-396**	**2 483**	**4 493**	**4 531**	**-3 647**	**A.1. Current account (Receipts-Payments)**
1.1. Bienes	17.4/1	-9 094	-20 682	-1 493	-1 240	-7 211	-10 739	-13 956	1.1. Goods
1.2. Servicios	17.4/4	25 622	38 589	3 781	6 524	14 187	14 097	12 712	1.2. Services
1.3. Renta primaria	17.5/1	6 593	6 168	1 153	840	404	3 771	1 052	1.3. Primary income
1.4. Renta secundaria	17.6/1	-13 870	-12 965	-3 838	-3 641	-2 886	-2 599	-3 455	1.4. Secondary income
A.2. Cuenta de capital (I - P)	**17.6/10**	**4 469**	**11 181**	**1 103**	**1 877**	**3 083**	**5 117**	**1 473**	**A.2. Capital account (Receipts-Payments)**
CUENTA CORRIENTE MÁS CUENTA DE CAPITAL	17.1/5	13 720	22 292	707	4 360	7 577	9 648	-2 174	CURRENT AND CAPITAL ACCOUNT
A.3. Cuenta financiera (VNA - VNP)	**17.1/6**	**17 252**	**29 194**	**-895**	**7 108**	**10 598**	**12 384**	**1 996**	**A.3. Financial account** (net change in assets-net change in liabilities)
3.1. Total, excepto Banco de España	17.2/3	98 228	13 168	-23 355	16 023	-15 826	36 327	12 512	3.1. Total excluding Banco de España
3.1.1. Inversión directa	17.2/7	19 598	-13 153	-1 578	-6 086	2 653	-8 141	-233	3.1.1. Direct investment
3.1.2. Inversión de cartera	17.2/8	53 675	-583	-1 871	-6 361	-10 083	17 733	19 081	3.1.2. Portfolio investment
3.1.3. Otra inversión	17.2/9	32 044	22 712	-22 574	26 446	-11 525	30 366	-9 480	3.1.3. Other investment
3.1.4. Derivados financieros	17.2/10	-7 090	4 192	2 669	2 024	3 129	-3 631	3 144	3.1.4. Financial derivatives
3.2. Banco de España	17.2/2	-80 975	16 026	22 459	-8 915	26 424	-23 943	-10 516	3.2. Banco de España
3.2.1. Reservas	17.2/11	-346	10 315	-361	623	10 833	-780	14	3.2.1. Reserves
3.2.2. Posición neta BE frente al Eurosistema	17.2/12	-102 273	862	13 900	-13 106	21 407	-21 339	-17 862	3.2.2. BE net position with the Eurosystem
3.2.3. Otros del BE	17.2/13	21 644	4 849	8 921	3 568	-5 816	-1 824	7 331	3.2.3. Other BE
A.4. Errores y omisiones netos	**17.1/9**	**3 532**	**6 902**	**-1 603**	**2 747**	**3 021**	**2 737**	**4 170**	**A.4. Net errors and omissions**
B. POSICIÓN DE INVERSIÓN INTERNACIONAL									**B. INTERNATIONAL INVESTMENT POSITION**
B.1. Posición total neta	**17.21/1**	**-952 278**	**-847 855**	**-933 237**	**-901 003**	**-897 543**	**-847 855**	**-824 736**	**B.1. Total net position**
1.1. Banco de España	17.21/13	-270 360	-254 376	-249 672	-259 985	-233 040	-254 376	-272 385	1.1. Banco de España
1.2. Resto sectores	17.21/2	-681 918	-593 479	-683 565	-641 017	-664 504	-593 479	-552 351	1.2. Other sectors

EUR millions

2. PRINCIPALES INDICADORES ECONÓMICOS

2.7 Cuentas financieras (SEC2010)
Operaciones financieras netas y Activos financieros netos de los sectores institucionales

% del PIB

	Operaciones financieras netas (a)								Activos financieros netos							
	Economía nacional							Resto del Mundo (=-1)	Economía nacional							Resto del mundo (=-9)
	Total	Sociedades no financieras	Instituciones financieras			Administraciones públicas	Hogares e ISFLSH		Total	Sociedades no financieras	Instituciones financieras			Administraciones públicas	Hogares e ISFLSH	
			Total	Monetarias	no monetarias						Total	Monetarias	no monetarias			
	1	2	3	4	5	6	7	8	9	10	11	12	13	14	15	16
18	10,40	5,05	9,81	7,70	2,11	-10,72	6,26	-10,40	-80,03	-124,66	-3,91	1,84	-5,75	-78,87	127,41	80,87
19	9,48	2,68	10,31	8,31	2,00	-10,92	7,41	-9,48	-75,27	-126,88	1,65	6,30	-4,65	-83,43	133,39	76,26
20	7,11	5,73	10,55	8,62	1,94	-29,44	20,27	-7,11	-85,10	-140,20	5,70	9,53	-3,83	-107,39	156,78	86,35
21	6,08	10,43	14,53	10,69	3,84	-36,99	18,12	-6,08	-70,28	-132,65	4,31	7,20	-2,88	-101,65	159,71	71,48
17 *IV*	3,02	2,64	2,24	1,72	0,52	-3,06	1,20	-3,02	-85,24	-135,99	-4,25	0,08	-4,33	-79,91	134,91	86,09
18 *I*	2,93	2,08	2,29	1,90	0,38	-2,85	1,42	-2,93	-86,21	-132,44	-5,23	-0,18	-5,05	-81,53	132,99	87,04
II	2,70	1,14	2,12	1,67	0,44	-2,76	2,20	-2,70	-85,26	-133,71	-4,63	-0,49	-4,14	-80,50	133,57	86,09
III	2,41	0,59	2,55	1,97	0,58	-2,61	1,88	-2,41	-83,54	-131,59	-4,00	0,52	-4,52	-78,34	130,39	84,31
IV	2,36	1,24	2,86	2,15	0,71	-2,50	0,76	-2,36	-80,03	-124,66	-3,91	1,84	-5,75	-78,87	127,41	80,87
19 *I*	2,24	1,07	2,74	2,03	0,71	-2,53	0,96	-2,24	-79,22	-128,05	-1,33	4,28	-5,61	-80,29	130,45	80,08
II	2,38	0,62	2,73	2,11	0,62	-2,79	1,82	-2,38	-77,96	-127,04	1,08	6,01	-4,93	-84,63	132,64	78,87
III	2,42	0,50	2,52	2,10	0,42	-2,73	2,13	-2,42	-77,13	-126,45	2,28	7,21	-4,93	-84,43	131,48	78,12
IV	2,44	0,49	2,32	2,07	0,25	-2,86	2,50	-2,44	-75,27	-126,88	1,65	6,30	-4,65	-83,43	133,39	76,26
20 *I*	2,54	0,91	2,48	2,14	0,34	-3,42	2,58	-2,54	-72,19	-123,70	5,76	10,19	-4,43	-82,96	128,72	73,27
II	1,92	1,41	2,37	2,14	0,24	-6,95	5,09	-1,92	-78,53	-133,14	5,31	10,49	-5,18	-94,80	144,11	79,75
III	1,42	1,67	2,41	2,14	0,28	-8,10	5,44	-1,42	-80,25	-135,90	7,00	12,26	-5,25	-98,41	147,05	81,52
IV	1,22	1,75	3,29	2,20	1,09	-10,97	7,16	-1,22	-85,10	-140,20	5,70	9,53	-3,83	-107,39	156,78	86,35
21 *I*	1,22	2,36	3,74	2,77	0,97	-12,04	7,15	-1,22	-84,07	-144,21	4,88	8,96	-4,07	-107,19	162,45	85,24
II	1,31	2,38	3,75	2,67	1,08	-9,25	4,43	-1,31	-77,86	-138,19	4,01	6,96	-2,95	-104,50	160,82	79,01
III	1,68	3,01	3,72	2,56	1,16	-8,89	3,85	-1,68	-76,71	-135,73	4,23	6,75	-2,52	-103,30	158,09	77,86
IV	1,88	2,67	3,33	2,70	0,63	-6,81	2,69	-1,88	-70,28	-132,65	4,31	7,20	-2,88	-101,65	159,71	71,48

CUENTAS FINANCIERAS
Operaciones financieras netas (a)

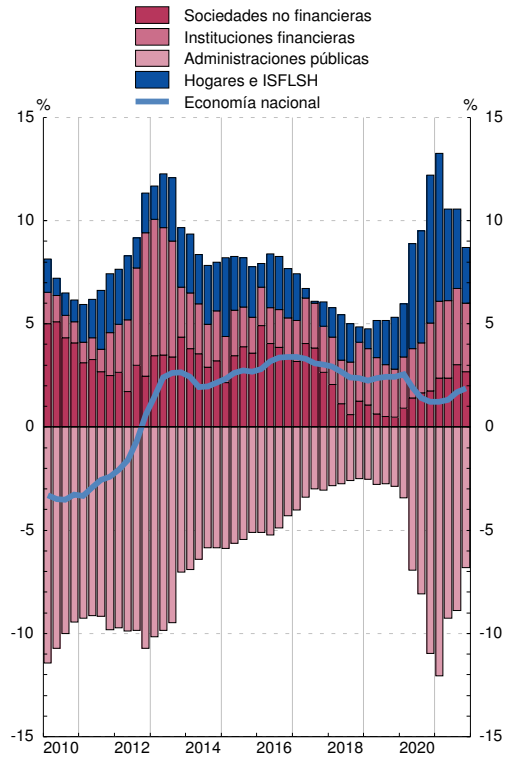

CUENTAS FINANCIERAS
Activos financieros netos

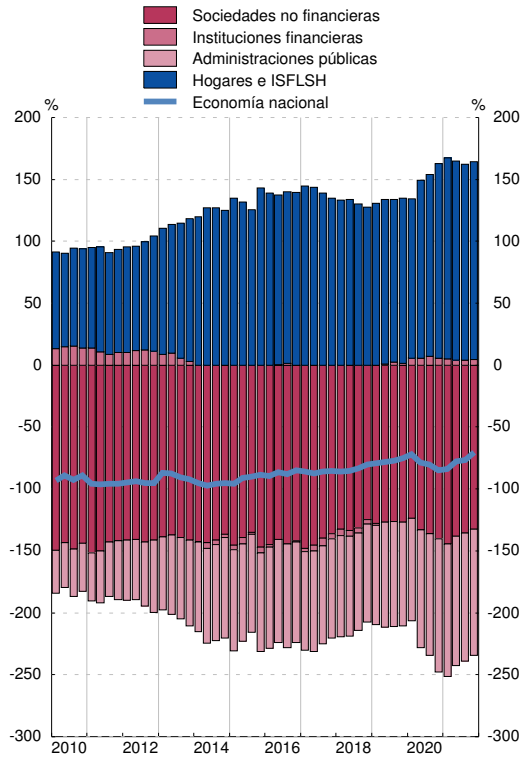

(a) En el cómputo de las ratios trimestrales se utilizan los flujos acumulados de los últimos cuatro trimestres de las operaciones financieras netas y del PIB.

2.8 Precios y tipos de interés (antiguo indicador de convergencia)

	Precios (a)			Tipos de interés (b)		
	Zona del euro T12,12	España T12,12	Diferencia	Zona del euro (c)	España (c)	Diferencia
	1	2	3 = 2-1	4	5	6 = 5-4
14	0,4	-0,2	-0,6	2,3	2,7	0,4
15	0,2	-0,6	-0,8	1,3	1,7	0,5
16	0,2	-0,3	-0,6	0,9	1,4	0,5
17	1,5	2,0	0,5	1,2	1,6	0,4
18	1,8	1,7	-0,0	1,3	1,4	0,2
19	1,2	0,8	-0,4	0,6	0,7	0,1
20	0,3	-0,3	-0,6	0,2	0,4	0,2
20 *Mar*	1,1	0,7	-0,4	0,4	0,4	0,1
Abr	1,0	0,5	-0,5	0,3	0,4	0,1
May	0,9	0,3	-0,6	0,3	0,4	0,1
Jun	0,8	0,3	-0,6	0,3	0,4	0,1
Jul	0,8	0,1	-0,6	0,3	0,4	0,1
Ago	0,7	0,0	-0,6	0,3	0,4	0,1
Sep	0,6	-0,0	-0,6	0,3	0,4	0,1
Oct	0,5	-0,1	-0,6	0,3	0,4	0,2
Nov	0,4	-0,2	-0,6	0,3	0,4	0,2
Dic	0,3	-0,3	-0,6	0,2	0,4	0,2
21 *Ene*	0,2	-0,4	-0,6	0,2	0,3	0,2
Feb	0,2	-0,5	-0,7	0,2	0,3	0,2
Mar	0,2	-0,4	-0,6	0,2	0,3	0,2
Abr	0,4	-0,2	-0,5	0,1	0,3	0,2
May	0,5	0,1	-0,4	0,1	0,3	0,1
Jun	0,6	0,3	-0,3	0,1	0,3	0,1

PRECIOS

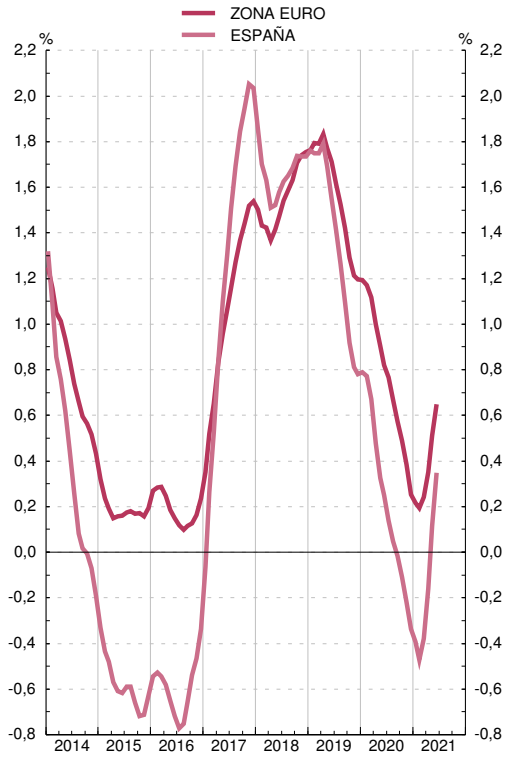

TIPOS DE INTERÉS

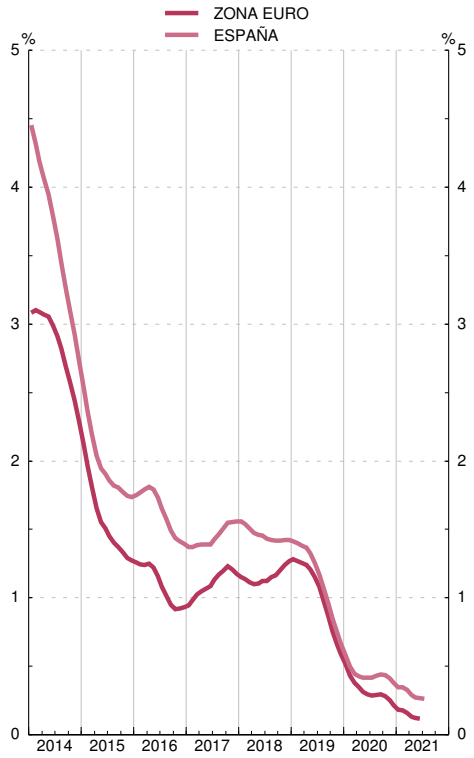

Fuente: Eurostat, Instituto Nacional de Estadística, Banco Central Europeo y Banco de España.

(a) Los IPC utilizados en las columnas 1 y 2 son: antes de diciembre de 1995, IPC nacionales. Desde diciembre de 1995 hasta noviembre de 1996, índices transitorios de precios de consumo. Desde diciembre de 1996, índices armonizados de precios de consumo.

(b) Tipo de interés de los bonos a diez años, que se utilizó para medir la convergencia de tipos de interés. Para España véase también la columna 11 del cuadro 2.10 de este Boletín.

Para los datos de los IPC y tipos de interés por países véanse los cuadros 26.15 y 26.23 de este Boletín, respectivamente.

(c) Media de los últimos doce meses.

2.9 Déficit y deuda (pasivos) de las Administraciones Públicas (a)

Notificaciones enviadas a la Comisión Europea

Millones de euros y porcentaje

		Déficit	Deuda	PIB pm	Déficit % del PIB	Deuda % del PIB	Diferencia respecto a valores de referencia	
							Déficit	Deuda
		1	2	3	4	5	6=4-3 puntos	7=5-60 puntos
00		7 520	374 557	647 851	1,2	57,8	-1,8	-2,2
01		3 189	378 883	700 993	0,5	54,0	-2,5	-6,0
02		2 374	384 145	749 552	0,3	51,2	-2,7	-8,8
03		3 009	382 775	802 266	0,4	47,7	-2,6	-12,3
04		941	389 888	859 437	0,1	45,4	-2,9	-14,6
05		-11 421	393 479	927 357	-1,2	42,4	-4,2	-17,6
06		-21 322	392 132	1 003 823	-2,1	39,1	-5,1	-20,9
07		-20 287	384 662	1 075 539	-1,9	35,8	-4,9	-24,2
08		50 731	440 621	1 109 541	4,6	39,7	1,6	-20,3
09		120 576	569 535	1 069 323	11,3	53,3	8,3	-6,7
10		102 193	649 153	1 072 709	9,5	60,5	6,5	0,5
11		103 606	743 043	1 063 763	9,7	69,9	6,7	9,9
12		119 100	927 813	1 031 099	11,6	90,0	8,6	30,0
13		76 838	1 025 655	1 020 348	7,5	100,5	4,5	40,5
14		63 097	1 084 846	1 032 158	6,1	105,1	3,1	45,1
15		57 235	1 113 661	1 077 590	5,3	103,3	2,3	43,3
16		47 893	1 145 050	1 113 840	4,3	102,8	1,3	42,8
17		36 056	1 183 412	1 161 867	3,1	101,9	0,1	41,9
18		31 224	1 208 860	1 203 259	2,6	100,5	-0,4	40,5
19		38 116	1 223 354	1 244 375	3,1	98,3	0,1	38,3
20		115 200	1 345 783	1 121 948	10,3	120,0	7,3	60,0
21	P	82 819	1 427 235	1 205 063	6,9	118,4	3,9	58,4

DÉFICIT PDE

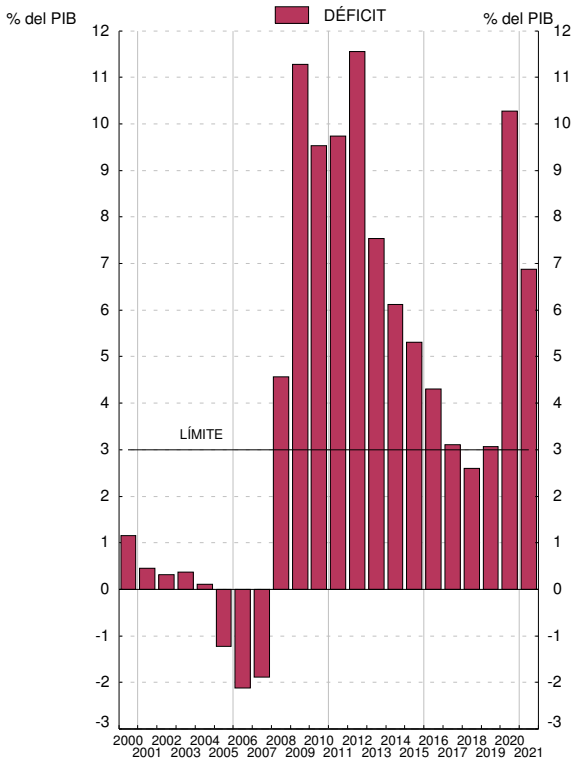

DEUDA PDE

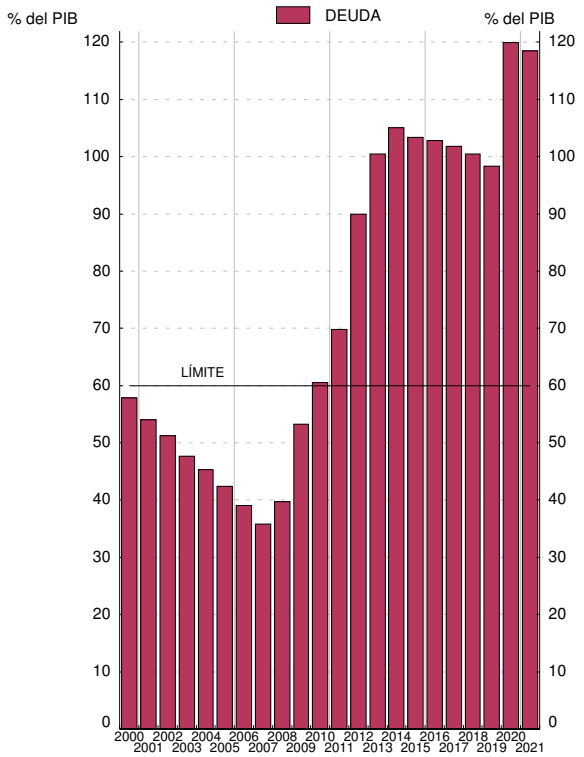

Fuentes: Déficit: Ministerio de Hacienda y Administraciones Públicas; Deuda: Banco de España; PIB pm: Instituto Nacional de Estadística.

a. Los datos recogidos en este cuadro corresponden a los que las autoridades españolas envían a la Comisión Europea dos veces al año (antes del 1 de abril y antes del 1 de octubre) en el marco del Protocolo sobre Déficit Excesivo / Pacto de Estabilidad y Crecimiento (Reglamento 479/2009, revisado por el Reglamento 679/2010; Resolución 97/C 236/01; Reglamento 1466/97 revisado por el Reglamento 1055/2005, y Reglamento 1467/97 revisado por el Reglamento 1056/2005). Los datos corresponden al cuestionario enviado a finales de marzo de 2022 (Véanse también los cuadros 11.3 y 11.12 a 11.13).

2.10 Tipos de interés

Porcentajes

	Operaciones de política monetaria: Subastas principales de financiación (a)	Entidades de crédito. Nuevas operaciones (CBE 1/2010)						Mercados secundarios de valores		
		Préstamos y créditos			Depósitos			Letras del Tesoro a 1 año	Bonos y obligaciones del Estado	
		Tipo sintético	Tipo sintético Hogares e ISFLSH	Tipo sintético Sociedades no financieras	Tipo sintético	Tipo sintético Hogares e ISFLSH	Tipo sintético Sociedades no financieras		A 3 años	A 10 años criterio de convergencia
	1	2	3	4	5	6	7	8	9	10
18	0,00	2,37	3,27	2,12	0,06	0,04	0,11	-0,38	-0,03	1,42
19	0,00	2,34	3,27	2,08	0,04	0,04	0,06	-0,41	-0,28	0,66
20	0,00	2,17	2,91	1,97	0,01	0,02	-0,01	-0,41	-0,29	0,38
21	0,00	2,11	2,66	1,91	0,02	0,02	0,02	-0,55	-0,44	0,35
21 *May*	0,00	2,12	2,67	1,89	0,02	0,02	0,02	-0,52	-0,38	0,52
Jun	0,00	2,01	2,63	1,81	0,03	0,02	0,04	-0,54	-0,42	0,45
Jul	0,00	2,29	2,62	2,16	0,02	0,02	0,03	-0,54	-0,46	0,33
Ago	0,00	2,11	2,76	1,84	0,02	0,02	0,00	-0,57	-0,52	0,21
Sep	0,00	2,03	2,57	1,83	0,02	0,02	0,01	-0,57	-0,51	0,33
Oct	0,00	2,28	2,64	2,15	0,02	0,02	0,02	-0,57	-0,44	0,47
Nov	0,00	1,96	2,54	1,74	0,02	0,02	0,02	-0,62	-0,42	0,47
Dic	0,00	1,67	2,45	1,48	0,03	0,02	0,06	-0,59	-0,46	0,41
22 *Ene*	0,00	2,14	2,63	1,98	0,01	0,02	0,01	-0,53	-0,35	0,66
Feb	0,00	1,75	2,63	1,48	0,02	0,02	0,01	-0,45	0,11	1,11
Mar	0,00	1,77	2,60	1,52	0,02	0,02	0,01	-0,48	0,20	1,22
Abr	0,00	1,96	2,71	1,74	0,02	0,02	0,01	-0,23	0,67	1,69
May	0,00	-	-	-	-	-	-	0,08	0,98	2,04

MERCADO INTERBANCARIO

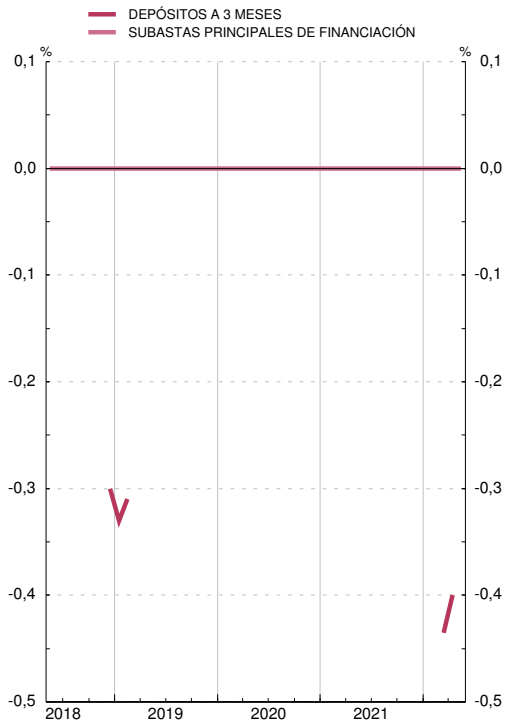

MERCADO DE VALORES

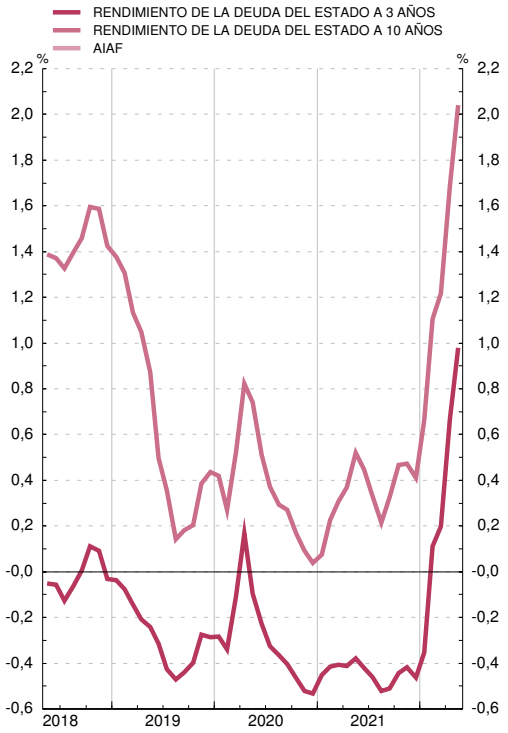

(a) Hasta mayo de 1990 recoge el tipo medio de las subastas de PRM. Desde esa fecha y hasta diciembre de 1998, el de la subasta decenal de adquisiciones temporales de certificados del Banco de España. A partir de enero de 1999, el tipo de las operaciones principales de financiación del Eurosistema.

■ Serie representada gráficamente.

Base 1999 I=100

	Total (a) con precios de consumo frente a:			Componente nominal (b) frente a:	
	Zona del euro	Unión Europea (UE 27) ■	Países desarrollados ■	Unión Europea (UE 27) ■	Países desarrollados ■
	1	2	3	4	5
18	107,9	105,6	110,5	101,2	101,9
19	107,3	105,0	109,1	101,3	101,1
20	106,6	104,3	108,5	101,6	101,4
21	107,1	104,7	108,9	101,6	101,4
21 *Ene*	106,3	104,0	108,7	101,6	102,0
Feb	105,4	102,9	107,5	101,6	101,7
Mar	106,5	104,2	108,5	101,7	101,5
Abr	107,1	104,8	109,3	101,7	101,6
May	107,4	105,0	109,6	101,6	101,7
Jun	107,7	105,2	109,7	101,5	101,6
Jul	106,3	103,9	108,0	101,6	101,4
Ago	106,4	104,0	108,0	101,6	101,2
Sep	107,2	104,8	108,9	101,6	101,3
Oct	108,1	105,7	109,5	101,6	100,9
Nov	107,8	105,4	109,0	101,7	100,7
Dic	108,7	106,3	109,8	101,7	100,7
22 *Ene*	107,4	104,7	108,3	101,6	100,5
Feb	107,2	104,6	108,4	101,6	100,7
Mar	108,9	106,6	110,0	101,9	100,2
Abr	107,9	105,2	108,7	101,7	100,1
May	107,8	105,2	108,7	101,8	100,2
Jun	...	...	...	101,8	100,3

ÍNDICES DE COMPETITIVIDAD DE ESPAÑA

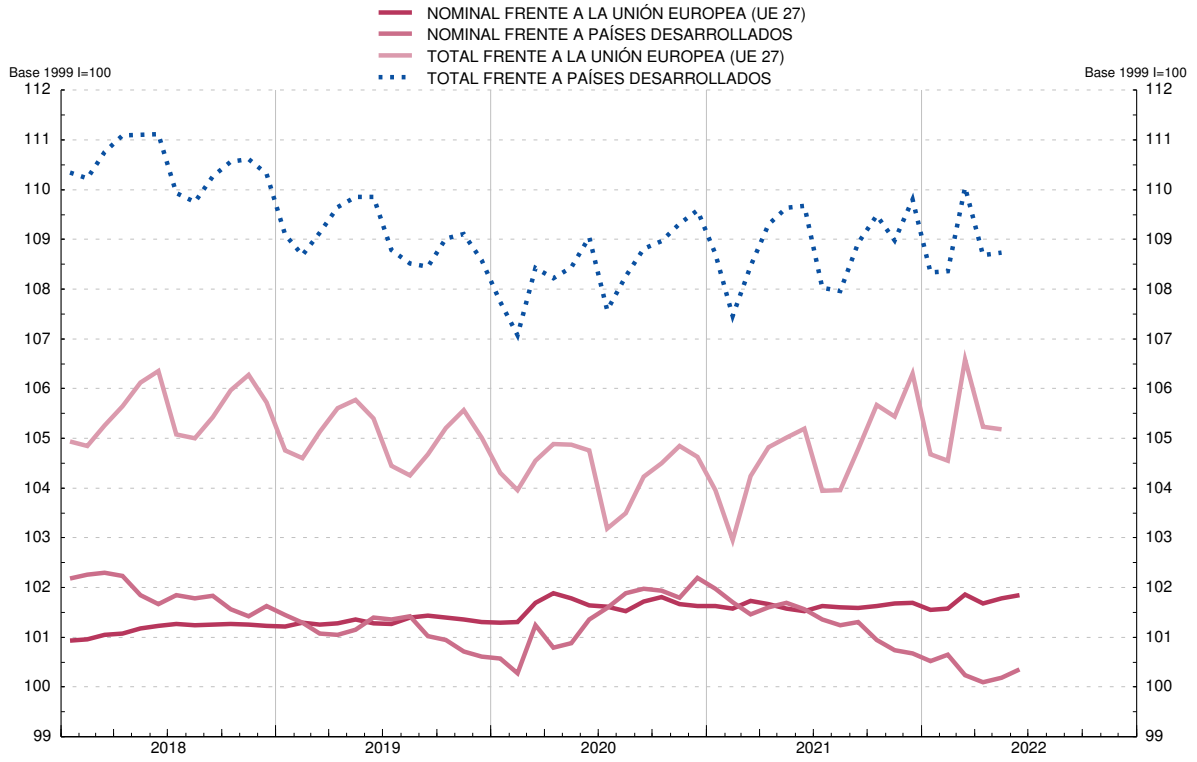

(a) Resultado de multiplicar el componente precios (precios relativos de España: relación entre el índice de precios de España y el de los países del grupo correspondiente) por el componente nominal. La caída del índice refleja mejoras de la competitividad.
(b) Media geométrica calculada con el sistema de doble ponderación a partir de las cifras del comercio exterior de manufacturas y de servicios correspondientes al período 1995-2018.

CAPÍTULO 3 CUENTAS FINANCIERAS E INDICADORES COMPLEMENTARIOS

■ Serie representada gráficamente.

miles de millones de euros

	Activos financieros netos	Activos financieros						Pasivos					
		Total	Principales instrumentos					Total	Principales instrumentos				
			Efectivo y depósitos	Valores representativos de deuda	Préstamos	Participaciones en el capital y en fondos de inversión	Sistemas de seguros y de pensiones		Efectivo y depósitos	Valores representativos de deuda	Préstamos	Participaciones en el capital y en fondos de inversión	Sistemas de seguros y de pensiones
	1	2 ■	3 ■	4 ■	5 ■	6 ■	7 ■	8 ■	9 ■	10 ■	11 ■	12 ■	13 ■
17	-990	10 153	2 227	1 308	2 070	3 359	389	11 144	2 663	1 726	2 239	3 357	383
18	-963	10 204	2 258	1 313	2 069	3 356	389	11 167	2 676	1 724	2 239	3 357	381
19	-937	10 625	2 286	1 356	2 102	3 631	416	11 562	2 649	1 839	2 228	3 639	410
20	-955	11 240	2 712	1 544	2 182	3 538	423	12 195	3 145	1 994	2 318	3 522	415
21	-847	12 079	2 995	1 592	2 231	3 867	428	12 926	3 417	2 024	2 350	3 776	420
18 *I*	-1 010	10 142	2 234	1 327	2 056	3 351	396	11 152	2 668	1 759	2 232	3 345	389
II	-1 008	10 260	2 252	1 299	2 087	3 415	394	11 268	2 686	1 719	2 261	3 426	386
III	-996	10 231	2 240	1 309	2 077	3 418	392	11 227	2 664	1 729	2 251	3 424	385
IV	-963	10 204	2 258	1 313	2 069	3 356	389	11 167	2 676	1 724	2 239	3 357	381
19 *I*	-963	10 417	2 297	1 349	2 086	3 454	404	11 380	2 694	1 786	2 249	3 456	398
II	-956	10 515	2 294	1 370	2 101	3 480	418	11 471	2 677	1 831	2 250	3 480	412
III	-953	10 528	2 274	1 373	2 093	3 511	426	11 480	2 629	1 862	2 245	3 502	420
IV	-937	10 625	2 286	1 356	2 102	3 631	416	11 562	2 649	1 839	2 228	3 639	410
20 *I*	-891	10 518	2 422	1 343	2 102	3 415	396	11 409	2 773	1 825	2 229	3 402	389
II	-919	11 017	2 691	1 463	2 166	3 464	410	11 936	3 073	1 943	2 295	3 450	403
III	-920	11 043	2 698	1 508	2 160	3 452	413	11 964	3 091	1 982	2 291	3 424	406
IV	-955	11 240	2 712	1 544	2 182	3 538	423	12 195	3 145	1 994	2 318	3 522	415
21 *I*	-935	11 446	2 808	1 558	2 181	3 674	424	12 381	3 238	2 000	2 326	3 631	416
II	-904	11 763	2 900	1 576	2 231	3 785	425	12 667	3 320	2 016	2 386	3 715	416
III	-903	11 840	2 935	1 579	2 221	3 794	423	12 743	3 347	2 030	2 361	3 725	415
IV	-847	12 079	2 995	1 592	2 231	3 867	428	12 926	3 417	2 024	2 350	3 776	420

ACTIVOS FINANCIEROS
Porcentaje del PIB

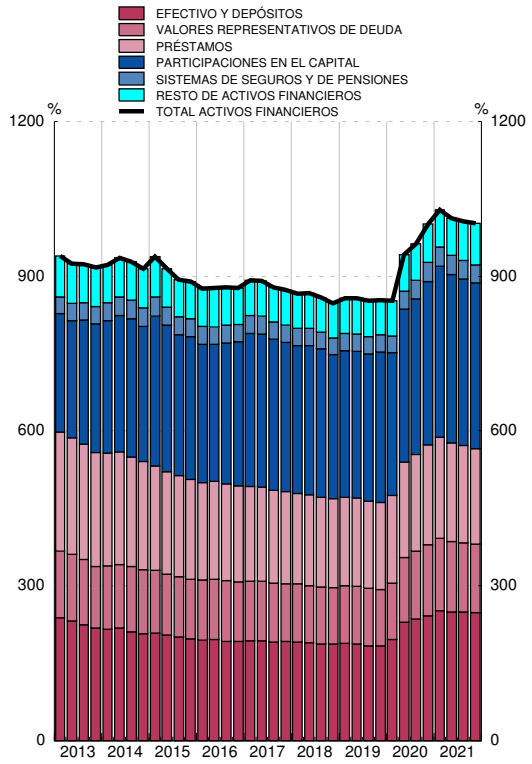

PASIVOS
Porcentaje del PIB

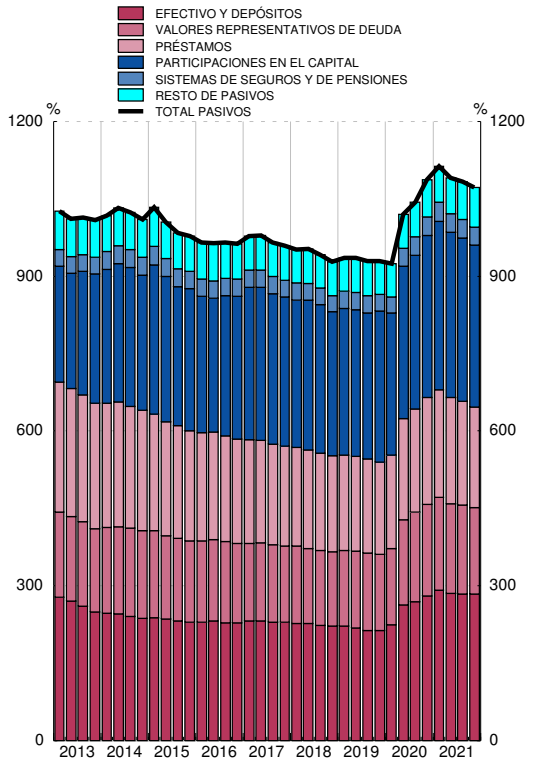

Fuente: CFEE (BE).

■ Serie representada gráficamente.

millones de euros

	Operaciones financieras netas	Adquisiciones netas de activos financieros						Pasivos netos contraídos					
		Total	Principales instrumentos					Total	Principales instrumentos				
			Efectivo y depósitos	Valores representativos de deuda	Préstamos	Participaciones en el capital y en fondos de inversión	Sistemas de seguros y de pensiones		Efectivo y depósitos	Valores representativos de deuda	Préstamos	Participaciones en el capital y en fondos de inversión	Sistemas de seguros y de pensiones
	1	2 ■	3 ■	4 ■	5 ■	6 ■	7 ■	8 ■	9 ■	10 ■	11 ■	12 ■	13 ■
17	35 052	359 769	115 844	20 065	11 664	163 611	11 453	324 717	154 441	28 984	8 640	99 510	11 116
18	28 417	223 877	42 675	24 562	20 409	116 482	-1 575	195 460	24 679	26 973	22 712	102 707	-2 942
19	30 403	86 103	26 080	-17 896	43 350	22 652	9 617	55 700	-28 387	43 310	2 692	26 994	10 128
20	13 720	758 828	432 722	166 061	93 636	67 575	-567	745 108	503 132	122 466	97 397	26 730	-1 704
21	22 699	638 736	270 145	76 059	63 177	83 018	843	616 037	260 027	85 024	48 956	47 562	899
18 *I*	1 125	64 714	7 349	20 235	-2 122	45 813	6 258	63 589	5 863	20 683	2 807	39 755	5 574
II	9 641	97 202	15 691	-2 429	32 618	27 719	-3 986	87 561	15 078	-5 987	31 304	25 312	-4 541
III	8 536	19 865	2 932	9 364	-6 011	30 873	-3 397	11 329	-7 130	12 890	-4 852	23 742	-3 721
IV	9 115	42 096	16 704	-2 608	-4 077	12 077	-451	32 981	10 868	-612	-6 546	13 898	-255
19 *I*	-97	73 167	37 461	10 441	16 587	-2 258	4 371	73 264	15 929	30 768	9 586	7 210	5 596
II	11 621	39 926	-965	-9 780	20 368	7 016	5 646	28 305	-15 031	5 961	5 072	3 537	5 537
III	9 218	-49 869	-23 533	-14 977	-7 960	21 163	882	-59 087	-51 665	8 333	-3 053	9 348	710
IV	9 661	22 880	13 118	-3 580	14 354	-3 270	-1 282	13 219	22 380	-1 752	-8 912	6 899	-1 715
20 *I*	897	114 124	133 463	12 333	3 389	18 964	-7 093	113 227	121 592	29 954	4 511	4 065	-6 567
II	2 713	451 232	271 957	93 695	67 443	20 678	2 512	448 519	302 815	79 029	67 373	9 854	1 709
III	3 020	68 515	10 070	33 976	-1 313	21 079	348	65 495	21 369	17 861	-901	11 752	284
IV	7 090	124 956	17 231	26 057	24 117	6 853	3 667	117 866	57 357	-4 378	26 415	1 059	2 869
21 *I*	707	135 064	92 117	32 840	-2 681	32 627	2 077	134 357	89 466	38 256	8 860	13 060	1 784
II	4 360	257 485	93 611	21 805	53 123	36 878	409	253 125	82 593	28 728	62 972	24 348	340
III	7 577	73 314	28 173	-395	-4 633	10 292	-3 238	65 737	20 341	9 528	-19 754	6 539	-3 064
IV	10 055	172 874	56 243	21 809	17 368	3 221	1 596	162 819	67 627	8 511	-3 122	3 615	1 840

ADQUISICIÓN NETA DE ACTIVOS FINANCIEROS
Tasa de variación interanual y sus contribuciones (a)

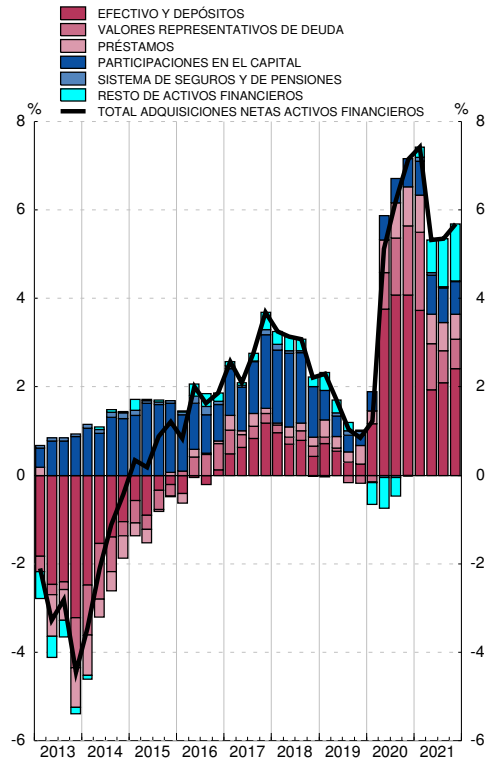

PASIVOS NETOS CONTRAÍDOS
Tasa de variación interanual y sus contribuciones (b)

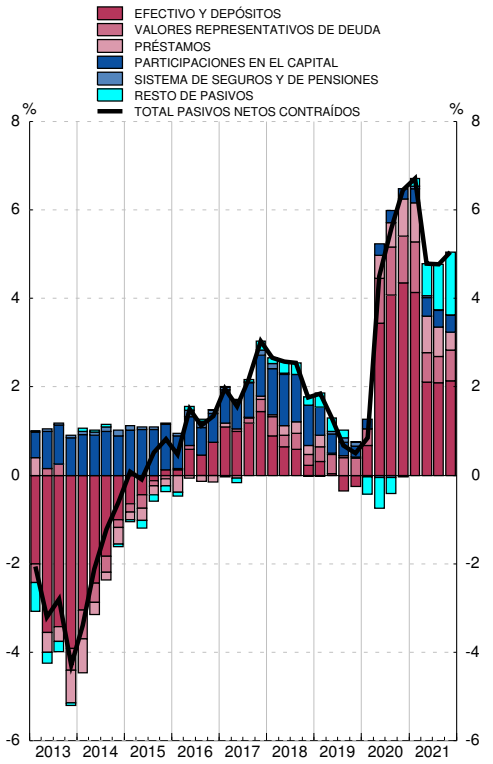

Fuente: CFEE (BE).

a. La tasa de variación interanual se calcula como: Total de adquisiciones netas de activos financieros / Saldo de activos financieros al inicio del periodo.

b. La tasa de variación interanual se calcula como: Total de pasivos netos contraídos / Saldo de pasivos al inicio del periodo.

■ Serie representada gráficamente.

miles de millones de euros

	Activos financieros netos	Activos financieros						Pasivos					
		Total	Principales instrumentos					Total	Principales instrumentos				
			Efectivo y depósitos	Préstamos	Acciones cotizadas	Acciones no cotizadas y otras participaciones en el capital	Créditos comerciales		Valores representativos de deuda	Préstamos	Acciones cotizadas	Acciones no cotizadas y otras participaciones en el capital	Créditos comerciales
	1	2 ■	3 ■	4 ■	5 ■	6 ■	7 ■	8 ■	9 ■	10 ■	11 ■	12 ■	13 ■
17	-1 580	2 467	262	366	206	1 111	387	4 047	96	1 050	489	1 957	379
18	-1 500	2 601	272	376	195	1 223	394	4 101	102	1 036	436	2 066	385
19	-1 579	2 783	287	396	227	1 336	389	4 361	119	1 031	517	2 238	381
20	-1 573	2 761	325	406	200	1 302	365	4 334	132	1 069	487	2 203	365
21	-1 599	3 028	355	431	232	1 366	454	4 627	146	1 092	524	2 331	456
18 *I*	-1 552	2 485	262	370	220	1 124	381	4 037	101	1 045	474	1 969	373
II	-1 581	2 564	273	379	226	1 169	386	4 145	100	1 056	503	2 031	380
III	-1 569	2 580	274	384	210	1 193	387	4 148	104	1 056	473	2 063	380
IV	-1 500	2 601	272	376	195	1 223	394	4 101	102	1 036	436	2 066	385
19 *I*	-1 557	2 665	286	392	215	1 240	399	4 222	112	1 048	486	2 105	396
II	-1 558	2 678	287	385	214	1 263	398	4 236	112	1 039	487	2 126	394
III	-1 562	2 695	288	389	222	1 277	388	4 257	120	1 043	497	2 137	384
IV	-1 579	2 783	287	396	227	1 336	389	4 361	119	1 031	517	2 238	381
20 *I*	-1 527	2 675	292	383	172	1 336	355	4 202	112	1 032	394	2 239	350
II	-1 558	2 686	326	385	176	1 322	333	4 245	121	1 065	425	2 234	325
III	-1 559	2 709	327	394	175	1 314	358	4 268	125	1 068	422	2 225	353
IV	-1 573	2 761	325	406	200	1 302	365	4 334	132	1 069	487	2 203	365
21 *I*	-1 604	2 790	321	409	213	1 335	357	4 395	134	1 073	503	2 255	353
II	-1 605	2 896	331	436	222	1 366	373	4 501	138	1 102	515	2 295	371
III	-1 597	2 938	333	443	228	1 350	414	4 535	139	1 099	516	2 290	414
IV	-1 599	3 028	355	431	232	1 366	454	4 627	146	1 092	524	2 331	456

ACTIVOS FINANCIEROS
Porcentaje del PIB

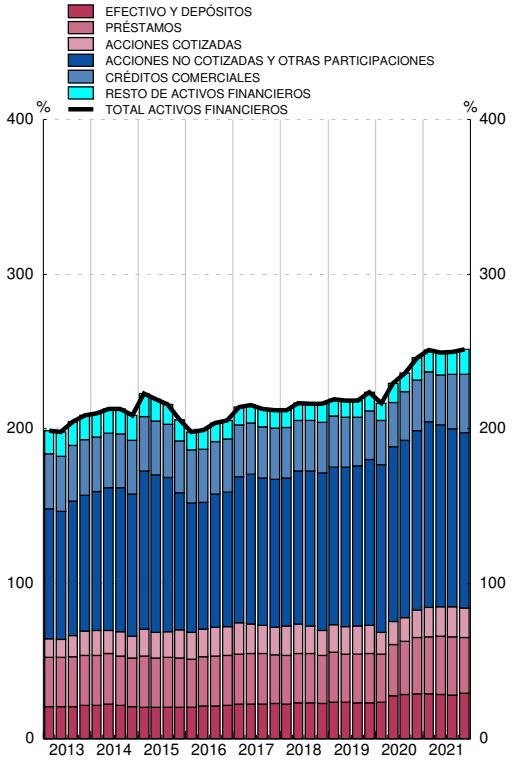

PASIVOS
Porcentaje del PIB

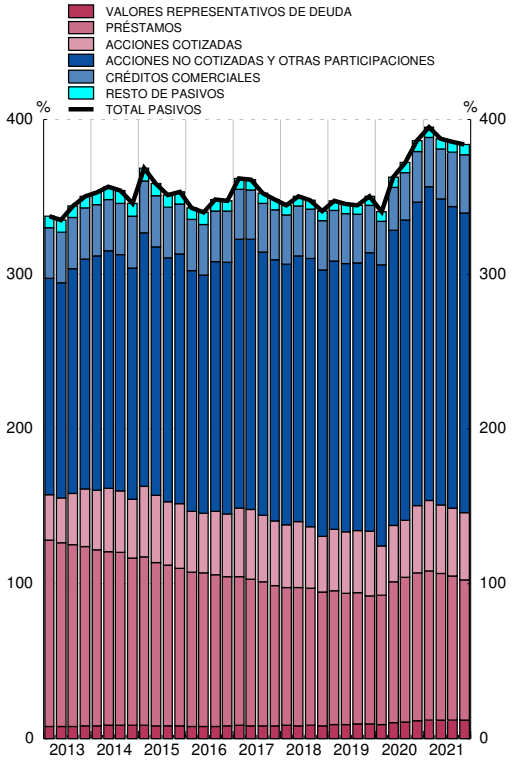

Fuente: CFEE (BE).

3.4 Sociedades no financieras
Cuenta de operaciones financieras

■ Serie representada gráficamente.

millones de euros

	Operaciones financieras netas	Adquisiciones netas de activos financieros						Pasivos netos contraídos					
		Total	Principales instrumentos					Total	Principales instrumentos				
			Efectivo y depósitos	Préstamos	Acciones cotizadas	Acciones no cotizadas y otras participaciones en el capital	Créditos comerciales		Valores representativos de deuda	Préstamos	Acciones cotizadas	Acciones no cotizadas y otras participaciones en el capital	Créditos comerciales
	1	2 ■	3 ■	4 ■	5 ■	6 ■	7 ■	8 ■	9 ■	10 ■	11 ■	12 ■	13 ■
17	30 618	106 694	25 345	11 777	-14 446	66 827	6 402	76 075	10 042	3 010	14 214	34 541	11 524
18	14 965	105 660	9 602	10 995	-8 383	76 613	6 997	90 695	6 335	3 351	-17 755	88 284	6 041
19	6 081	44 726	14 937	21 304	5 624	1 874	-4 327	38 645	13 877	6 066	5 714	17 640	-3 886
20	19 627	48 807	39 684	10 943	-11 882	23 736	-24 322	29 180	10 675	41 893	1 286	31 146	-16 171
21	32 212	169 460	28 336	23 708	7 740	-6 386	88 664	137 248	14 256	25 615	13 874	5 207	91 161
18 *I*	-9 909	14 591	-281	3 895	2 283	20 420	-5 360	24 500	1 058	4 813	2 510	23 249	-5 880
II	7 971	45 215	10 491	9 043	-1 075	18 851	4 809	37 244	672	11 586	325	18 153	7 235
III	5 824	23 891	780	6 349	-5 882	23 436	655	18 067	4 281	2 977	-20 079	38 047	-326
IV	11 079	21 962	-1 388	-8 293	-3 708	13 906	6 892	10 883	324	-16 025	-512	8 834	5 012
19 *I*	-11 876	25 668	13 739	15 316	-2 467	5 816	5 385	37 544	7 485	11 404	-156	9 800	11 300
II	2 574	522	992	-5 729	-307	4 404	-1 074	-2 052	3 353	-7 078	-1 964	5 587	-2 050
III	4 380	7 713	46	3 268	8 202	5 885	-10 219	3 333	4 634	6 614	6 125	-397	-9 722
IV	11 003	10 822	160	8 448	196	-14 230	1 580	-181	-1 595	-4 874	1 709	2 650	-3 413
20 *I*	-6 760	-40 056	3 958	-12 383	-2 174	13 653	-33 849	-33 296	-1 279	998	4	10 490	-31 158
II	7 867	19 563	34 834	2 337	-5 481	5 860	-22 683	11 695	6 796	34 243	804	6 379	-24 811
III	6 986	40 892	1 661	10 838	-858	7 027	25 296	33 906	2 023	4 224	1 094	8 792	28 124
IV	11 534	28 408	-769	10 152	-3 369	-2 804	6 913	16 874	3 135	2 428	-617	5 485	11 674
21 *I*	-80	-10 986	-5 567	2 480	2 848	3 226	-7 668	-10 905	3 564	4 341	73	5 230	-11 346
II	9 239	74 717	10 543	26 489	3 287	6 140	15 634	65 478	3 047	30 734	8 668	5 188	18 331
III	14 707	46 621	1 849	6 928	4 631	-13 744	40 958	31 914	2 187	-3 306	6 458	-5 777	42 086
IV	8 347	59 108	21 512	-12 189	-3 025	-2 007	39 740	50 762	5 457	-6 154	-1 325	566	42 090

ADQUISICIÓN NETA DE ACTIVOS FINANCIEROS
Tasa de variación interanual y sus contribuciones (a)

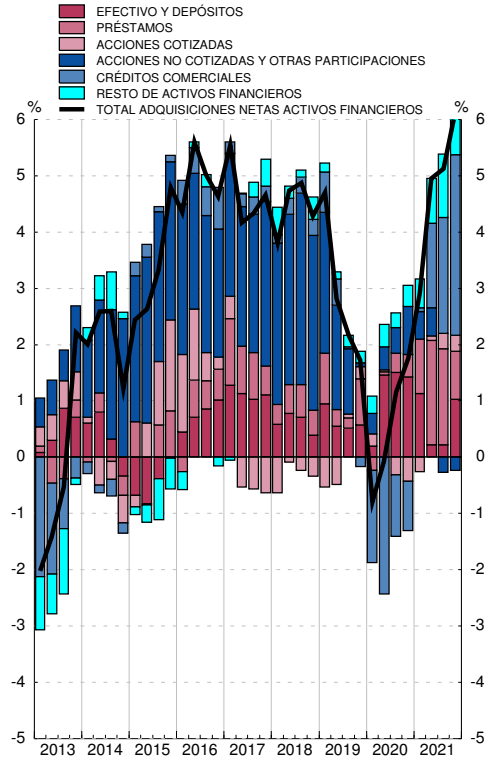

PASIVOS NETOS CONTRAÍDOS
Tasa de variación interanual y sus contribuciones (b)

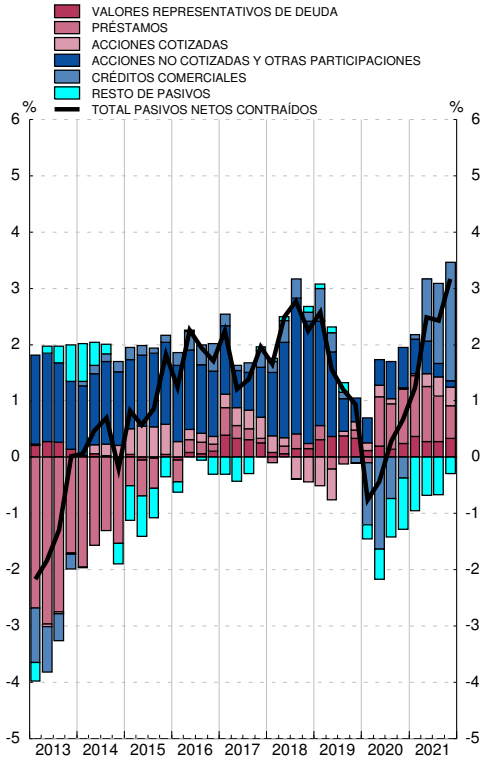

Fuente: CFEE (BE).

a. La tasa de variación interanual se calcula como: Total de adquisiciones netas de activos financieros / Saldo de activos financieros al inicio del periodo.

b. La tasa de variación interanual se calcula como: Total de pasivos netos contraídos / Saldo de pasivos al inicio del periodo.

3.5 Instituciones financieras
Balance financiero

■ Serie representada gráficamente.

miles de millones de euros

	Activos financieros netos	Activos financieros						Pasivos					
		Total	Principales instrumentos					Total	Principales instrumentos				
			Efectivo y depósitos	Valores representativos de deuda	Préstamos	Participaciones en el capital	Participaciones en fondos de inversión		Efectivo y depósitos	Valores representativos de deuda	Participaciones en el capital	Participaciones en fondos de inversión	Sistemas de seguros y de pensiones
	1	2 ■	3 ■	4 ■	5 ■	6 ■	7 ■	8 ■	9 ■	10 ■	11 ■	12 ■	13 ■
17	-49	4 671	1 017	1 245	1 432	619	141	4 720	2 659	504	605	305	381
18	-47	4 589	1 003	1 257	1 396	575	139	4 636	2 671	462	558	297	380
19	21	4 690	986	1 295	1 396	611	162	4 669	2 645	476	565	320	407
20	64	5 176	1 281	1 482	1 431	554	178	5 112	3 140	453	511	321	413
21	52	5 511	1 457	1 532	1 452	587	224	5 459	3 412	453	547	374	413
18 *I*	-61	4 647	1 017	1 265	1 413	594	145	4 708	2 663	494	591	311	387
II	-55	4 639	1 008	1 245	1 422	595	146	4 694	2 682	465	579	314	385
III	-48	4 617	990	1 256	1 404	597	150	4 665	2 660	469	574	315	383
IV	-47	4 589	1 003	1 257	1 396	575	139	4 636	2 671	462	558	297	380
19 *I*	-16	4 667	1 004	1 282	1 397	605	149	4 683	2 689	463	556	308	395
II	13	4 693	980	1 306	1 413	596	152	4 680	2 672	457	555	311	409
III	28	4 696	966	1 314	1 396	600	151	4 668	2 624	463	555	313	417
IV	21	4 690	986	1 295	1 396	611	162	4 669	2 645	476	565	320	407
20 *I*	71	4 753	1 084	1 283	1 412	542	141	4 682	2 768	463	482	288	387
II	62	5 091	1 260	1 399	1 453	545	156	5 029	3 068	479	489	302	400
III	80	5 105	1 266	1 444	1 435	539	161	5 025	3 086	480	472	306	404
IV	64	5 176	1 281	1 482	1 431	554	178	5 112	3 140	453	511	321	413
21 *I*	54	5 286	1 347	1 500	1 431	571	193	5 232	3 233	451	537	337	409
II	47	5 392	1 393	1 516	1 450	584	207	5 346	3 315	452	550	355	409
III	50	5 433	1 422	1 520	1 433	587	213	5 383	3 342	453	556	363	408
IV	52	5 511	1 457	1 532	1 452	587	224	5 459	3 412	453	547	374	413

ACTIVOS FINANCIEROS
Porcentaje del PIB

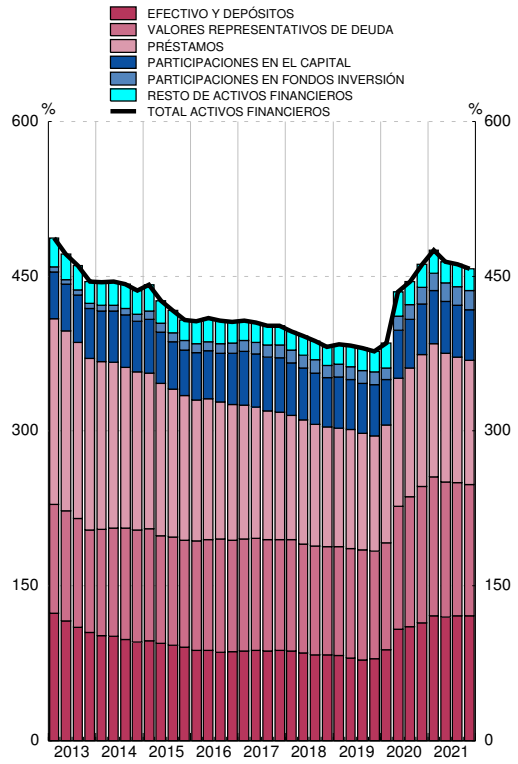

PASIVOS
Porcentaje del PIB

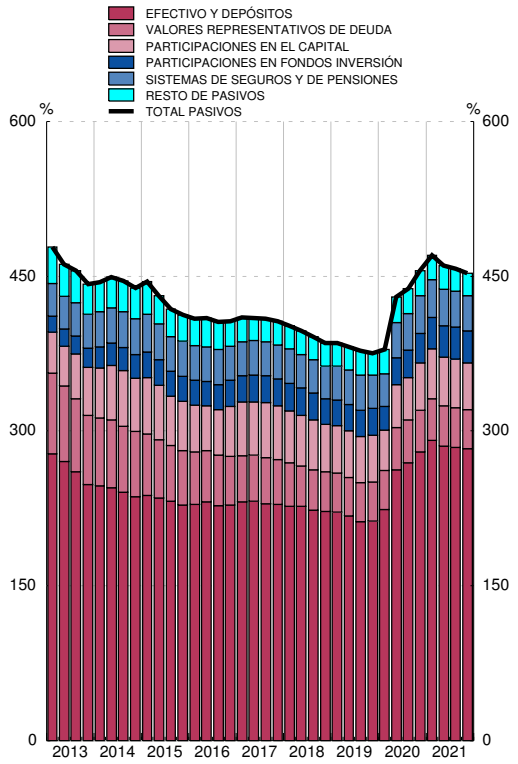

Fuente: CFEE (BE).

■ Serie representada gráficamente.

millones de euros

	Operaciones financieras netas	Adquisiciones netas de activos financieros						Pasivos netos contraídos					
		Total	Principales instrumentos					Total	Principales instrumentos				
			Efectivo y depósitos	Valores representativos de deuda	Préstamos	Participaciones en el capital	Participaciones en fondos de inversión		Efectivo y depósitos	Valores representativos de deuda	Participaciones en el capital	Participaciones en fondos de inversión	Sistemas de seguros y de pensiones
	1	2 ■	3 ■	4 ■	5 ■	6 ■	7 ■	8 ■	9 ■	10 ■	11 ■	12 ■	13 ■
17	25 976	200 250	82 174	42 581	-25 891	60 927	28 802	174 274	154 226	-33 031	33 293	17 462	11 097
18	34 439	75 667	-323	28 330	-16 843	52 475	4 850	41 228	24 433	-20 501	24 983	7 195	-2 981
19	28 859	-8 299	-18 780	-15 913	9 150	8 353	4 252	-37 158	-28 556	6 876	4 877	-1 236	9 731
20	36 916	558 997	304 109	172 983	53 805	6 665	11 944	522 081	503 050	11 386	-8 633	2 931	-1 468
21	40 120	331 287	163 916	78 565	29 746	4 670	29 216	291 167	260 003	1 086	-1 419	29 899	-3 717
18 *I*	6 833	36 148	884	19 826	-8 528	12 661	5 431	29 315	5 829	1 337	5 676	8 319	5 539
II	6 178	17 392	-11 244	2 169	10 414	11 610	-778	11 214	15 005	-15 762	4 165	2 669	-4 549
III	8 949	13 888	-2 673	12 582	-14 313	13 954	3 102	4 939	-7 223	-2 352	5 105	668	-3 711
IV	12 479	8 240	12 710	-6 247	-4 416	14 250	-2 904	-4 239	10 822	-3 724	10 037	-4 462	-260
19 *I*	5 662	20 353	-758	9 199	1 534	-2 906	2 011	14 691	15 908	-1 857	-371	-2 064	5 634
II	6 372	-5 878	-23 011	-10 031	20 276	1 429	356	-12 250	-15 093	-6 931	860	-947	5 517
III	6 638	-41 652	-15 722	-9 849	-16 472	5 874	-4 110	-48 290	-51 725	5 366	3 849	-228	287
IV	10 187	18 878	20 711	-5 232	3 813	3 956	5 995	8 691	22 354	10 299	538	2 002	-1 707
20 *I*	7 372	124 266	96 087	11 728	15 565	-155	-3 696	116 894	121 554	1 371	-4 768	-1 661	-6 469
II	3 583	319 890	177 729	91 868	43 645	4 201	5 172	316 307	302 787	5 566	1 958	713	1 810
III	6 545	34 367	8 619	38 606	-14 801	5 254	2 862	27 822	21 350	-3 072	-294	2 160	274
IV	19 416	80 473	21 673	30 781	9 396	-2 636	7 605	61 057	57 359	7 520	-5 528	1 719	2 917
21 *I*	12 018	120 652	62 159	34 960	-1 173	3 603	9 085	108 634	89 504	-1 404	540	7 217	-2 257
II	5 536	104 012	47 106	22 112	22 192	1 332	8 210	98 476	82 585	1 157	-686	11 178	189
III	6 765	34 075	22 959	-1 129	-11 306	4 509	5 140	27 310	20 309	-233	-1 582	7 440	-3 416
IV	15 801	72 549	31 693	22 623	20 032	-4 774	6 781	56 748	67 605	1 565	309	4 064	1 767

ADQUISICIÓN NETA DE ACTIVOS FINANCIEROS
Tasa de variación interanual y sus contribuciones (a)

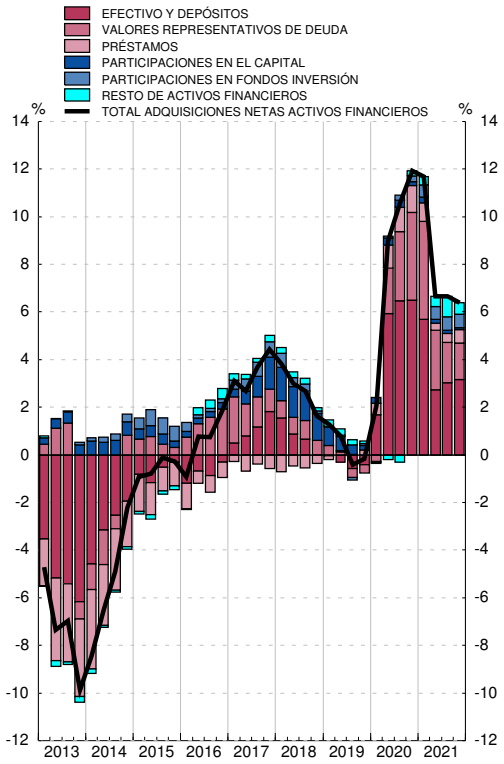

PASIVOS NETOS CONTRAÍDOS
Tasa de variación interanual y sus contribuciones (b)

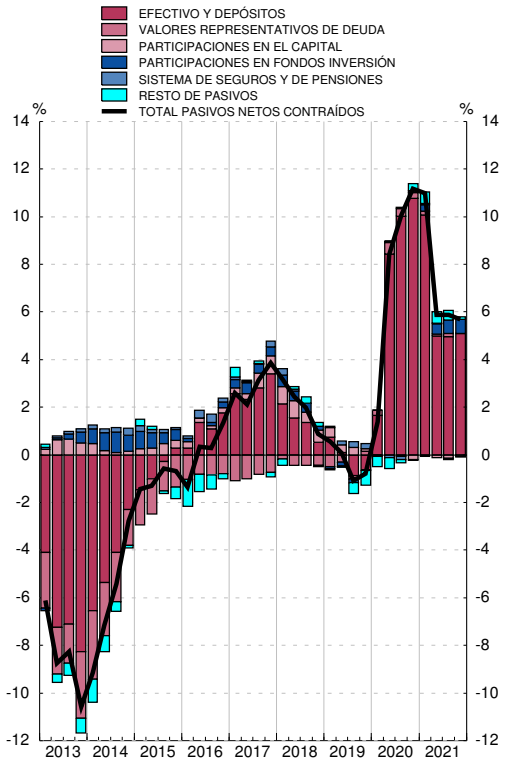

Fuente: CFEE (BE).

a. La tasa de variación interanual se calcula como: Total de adquisiciones netas de activos financieros / Saldo de activos financieros al inicio del periodo.

b. La tasa de variación interanual se calcula como: Total de pasivos netos contraídos / Saldo de pasivos al inicio del periodo.

■ Serie representada gráficamente.

miles de millones de euros

	Activos financieros netos	Activos financieros						Pasivos				
		Total	Principales instrumentos					Total	Principales instrumentos			
			Efectivo y depósitos	Valores representativos de deuda	Préstamos	Participaciones en el capital y en fondos de inversión	Otras cuentas pendientes de cobro		Valores representativos de deuda	Préstamos	Créditos comerciales	Otras cuentas pendientes de pago
	1	2 ■	3 ■	4 ■	5 ■	6 ■	7 ■	8 ■	9 ■	10 ■	11 ■	12 ■
17	-928	684	93	25	271	184	111	1 612	1 126	381	13	88
18	-949	716	103	21	297	187	108	1 665	1 160	393	11	96
19	-1 038	727	96	30	309	185	107	1 765	1 245	405	12	98
20	-1 205	784	114	27	345	184	114	1 989	1 409	452	9	112
21	-1 225	844	148	28	349	192	128	2 069	1 426	473	10	150
18 *I*	-955	690	104	24	274	182	107	1 646	1 165	382	11	83
II	-952	704	99	24	287	184	110	1 656	1 154	393	9	95
III	-934	716	115	21	289	186	105	1 650	1 156	392	9	87
IV	-949	716	103	21	297	187	108	1 665	1 160	393	11	96
19 *I*	-976	735	119	32	297	179	107	1 711	1 211	396	9	89
II	-1 038	742	118	32	303	181	108	1 779	1 262	405	10	97
III	-1 043	749	123	29	308	186	103	1 792	1 279	406	9	92
IV	-1 038	727	96	30	309	185	107	1 765	1 245	405	12	98
20 *I*	-1 024	742	121	29	307	186	99	1 767	1 251	409	9	92
II	-1 110	788	141	30	328	188	101	1 897	1 343	432	8	109
III	-1 129	786	139	30	331	187	100	1 914	1 377	432	9	91
IV	-1 205	784	114	27	345	184	114	1 989	1 409	452	9	112
21 *I*	-1 192	808	142	28	341	187	110	2 000	1 415	463	7	105
II	-1 213	834	159	27	345	188	113	2 047	1 426	477	7	127
III	-1 215	844	165	28	345	190	116	2 060	1 438	476	8	128
IV	-1 225	844	148	28	349	192	128	2 069	1 426	473	10	150

ACTIVOS FINANCIEROS
Porcentaje del PIB

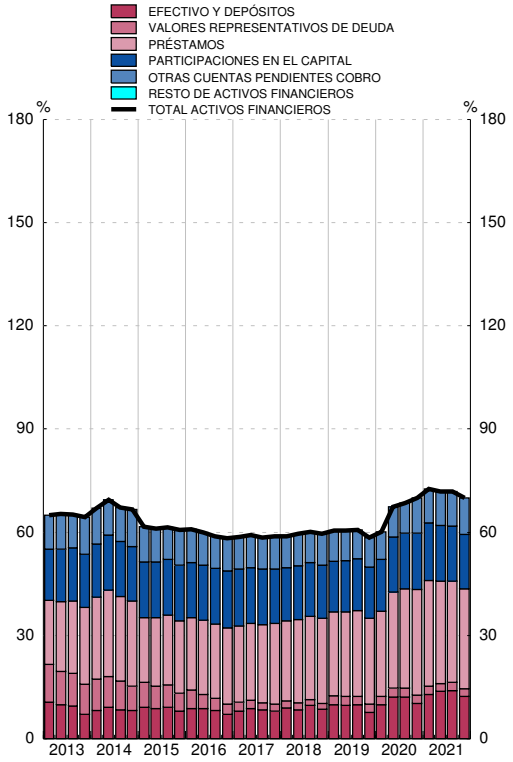

PASIVOS
Porcentaje del PIB

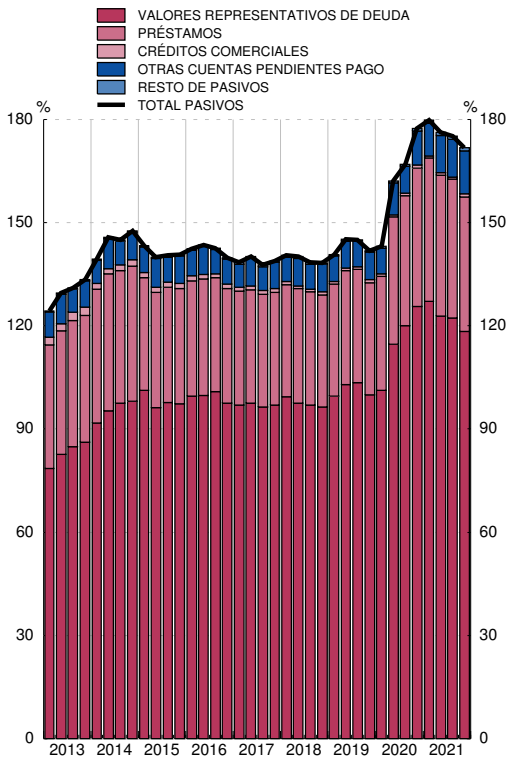

Fuente: CFEE (BE).

■ Serie representada gráficamente.

millones de euros

	Operaciones financieras netas	Adquisiciones netas de activos financieros						Pasivos netos contraídos				
		Total	Principales instrumentos					Total	Principales instrumentos			
			Efectivo y depósitos	Valores representativos de deuda	Préstamos	Participaciones en el capital y en fondos de inversión	Otras cuentas pendientes de cobro		Valores representativos de deuda	Préstamos	Créditos comerciales	Otras cuentas pendientes de pago
	1	2 ■	3 ■	4 ■	5 ■	6 ■	7 ■	8 ■	9 ■	10 ■	11 ■	12 ■
17	-35 534	36 181	13 651	-6 723	25 779	-1 325	4 799	71 715	51 973	13 972	-1 237	6 793
18	-30 133	29 456	9 299	-3 477	26 257	-19	-2 604	59 589	41 139	11 634	-2 188	8 758
19	-35 641	1 960	-7 462	-1 381	12 896	-223	-1 870	37 601	22 557	12 308	970	1 227
20	-123 098	37 951	14 831	-2 666	28 888	61	-3 164	161 049	100 405	49 835	-2 307	13 359
21	-82 005	57 899	33 444	1 201	9 723	-641	14 171	139 904	69 681	26 490	293	39 087
18 *I*	-3 414	9 063	10 795	-413	2 511	68	-3 898	12 477	18 288	837	-1 611	-5 071
II	-18 921	11 660	-4 375	289	13 161	-36	2 621	30 581	9 103	11 305	-2 624	12 724
III	7 949	9 955	15 531	-3 227	1 953	24	-4 327	2 006	10 960	-890	-176	-7 982
IV	-15 747	-1 222	-12 652	-126	8 632	-75	3 000	14 525	2 788	381	2 223	9 086
19 *I*	-4 055	14 699	16 016	62	-263	74	-1 191	18 754	25 140	3 305	-2 017	-7 656
II	-22 346	4 953	-1 580	245	5 821	154	314	27 299	9 540	8 981	799	7 915
III	8 374	2 739	5 418	-2 840	5 245	-25	-5 059	-5 636	-1 667	1 089	-376	-5 143
IV	-17 614	-20 431	-27 317	1 151	2 093	-426	4 067	-2 816	-10 455	-1 067	2 563	6 111
20 *I*	-10 670	17 646	25 494	-360	207	239	-7 934	28 317	29 861	7 220	-2 882	-5 823
II	-61 432	43 807	20 155	442	21 462	36	1 713	105 240	66 667	22 532	-870	17 060
III	-3 155	-1 330	-2 767	-409	2 650	1	-806	1 825	18 909	637	547	-18 289
IV	-47 841	-22 173	-28 051	-2 340	4 569	-214	3 863	25 668	-15 033	19 446	898	20 411
21 *I*	-21 494	20 213	27 841	665	-3 989	120	-4 424	41 707	36 096	10 813	-2 433	-6 725
II	-34 981	25 553	17 159	-19	4 442	36	3 935	60 534	24 524	13 950	316	21 635
III	-332	8 781	5 528	509	-255	-25	3 024	9 114	7 573	-937	168	2 005
IV	-25 198	3 351	-17 083	46	9 525	-773	11 636	28 549	1 489	2 664	2 242	22 172

ADQUISICIÓN NETA DE ACTIVOS FINANCIEROS
Tasa de variación interanual y sus contribuciones (a)

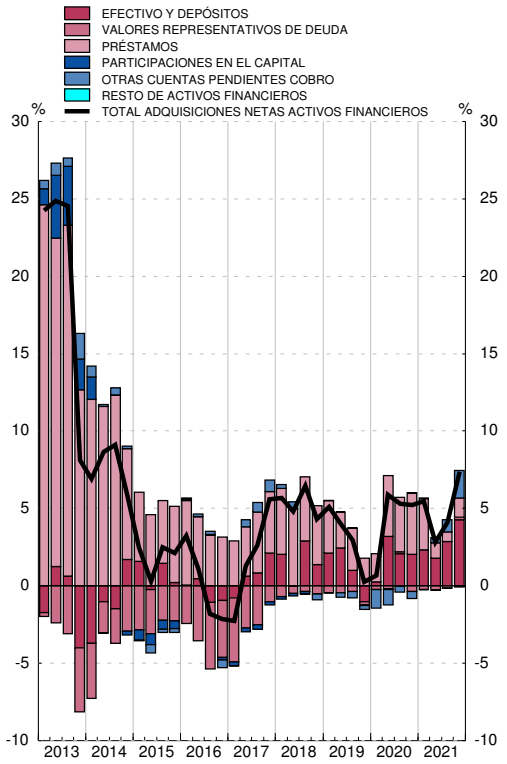

PASIVOS NETOS CONTRAÍDOS
Tasa de variación interanual y sus contribuciones (b)

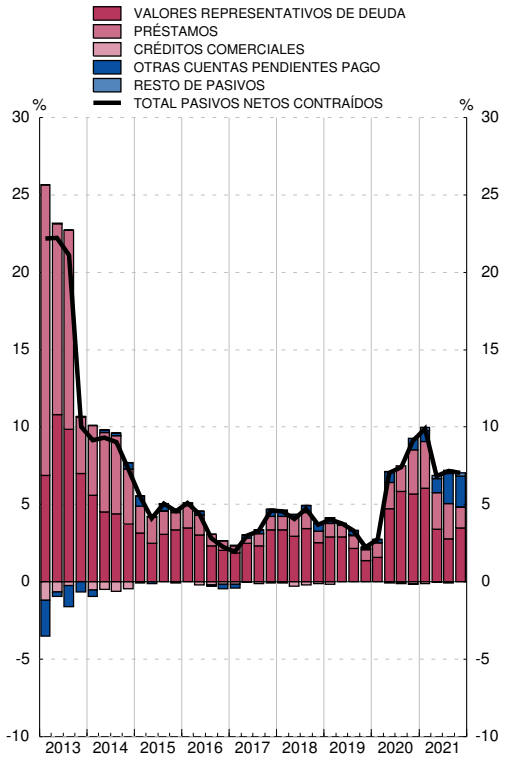

Fuente: CFEE (BE).

a. La tasa de variación interanual se calcula como: Total de adquisiciones netas de activos financieros / Saldo de activos financieros al inicio del periodo.

b. La tasa de variación interanual se calcula como: Total de pasivos netos contraídos / Saldo de pasivos al inicio del periodo.

3.9 Hogares de ISFLSH
Balance financiero

■ Serie representada gráficamente.

miles de millones de euros

	Activos financieros netos	Activos financieros						Pasivos			
		Total	Principales instrumentos					Total	Principales instrumentos		
			Efectivo y depósitos	Valores representativos de deuda	Participaciones en el capital	Participaciones en fondos de inversión	Sistemas de seguros y de pensiones		Préstamos	Créditos comerciales	Otras cuentas pendientes de pago
	1	2 ■	3 ■	4 ■	5 ■	6 ■	7 ■	8 ■	10 ■	11 ■	12 ■
17	1 567	2 331	855	18	729	317	360	764	711	12	41
18	1 533	2 298	879	14	680	307	358	765	710	13	43
19	1 660	2 426	917	12	717	338	383	766	708	12	46
20	1 759	2 519	991	13	702	351	388	760	700	12	48
21	1 925	2 695	1 035	11	771	409	388	771	704	15	51
18 *I*	1 558	2 320	851	17	708	324	366	761	709	12	40
II	1 580	2 353	872	12	712	328	363	773	719	12	42
III	1 554	2 318	861	14	696	329	362	764	712	12	40
IV	1 533	2 298	879	14	680	307	358	765	710	13	43
19 *I*	1 586	2 350	888	14	692	322	372	764	709	13	42
II	1 627	2 402	910	13	693	327	385	776	718	13	45
III	1 624	2 388	897	12	690	331	394	764	709	12	43
IV	1 660	2 426	917	12	717	338	383	766	708	12	46
20 *I*	1 589	2 348	925	11	683	304	364	759	704	11	44
II	1 687	2 452	964	13	698	323	377	765	710	11	45
III	1 686	2 444	966	13	689	328	380	757	701	13	44
IV	1 759	2 519	991	13	702	351	388	760	700	12	48
21 *I*	1 807	2 562	998	12	733	369	385	755	698	11	47
II	1 868	2 641	1 017	12	753	387	386	773	712	12	50
III	1 860	2 625	1 015	11	755	392	384	765	703	15	47
IV	1 925	2 695	1 035	11	771	409	388	771	704	15	51

ACTIVOS FINANCIEROS
Porcentaje del PIB

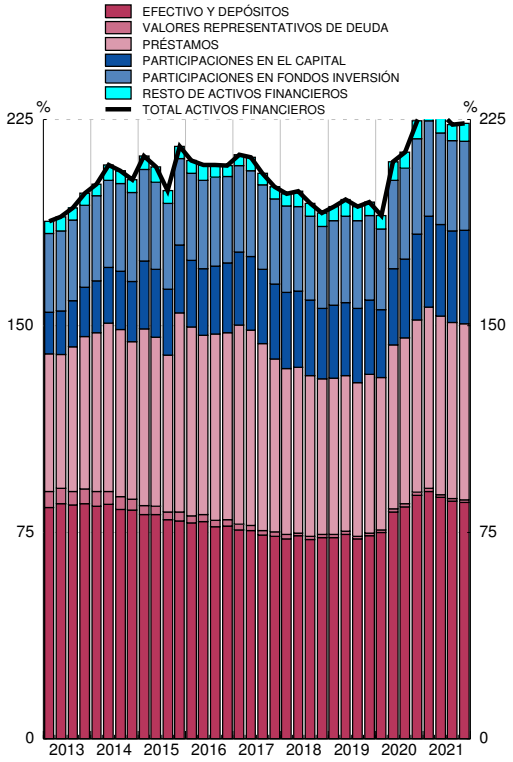

PASIVOS
Porcentaje del PIB

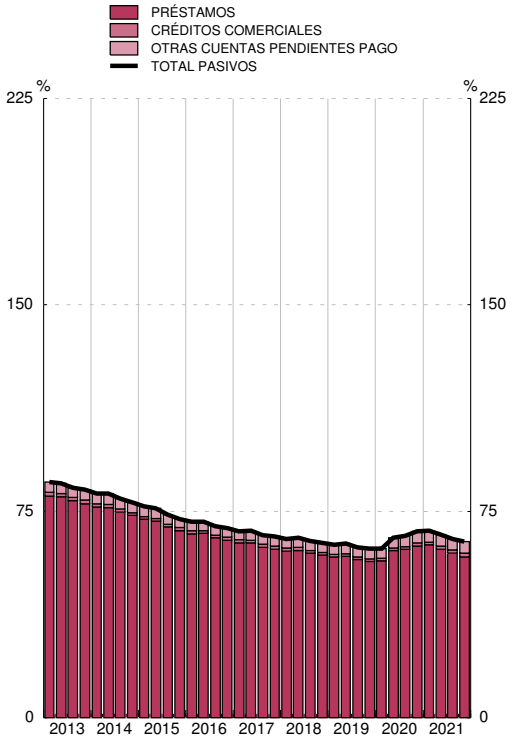

Fuente: CFEE (BE).

3.10 Hogares de ISFLSH
Cuenta de operaciones financieras

■ Serie representada gráficamente.

millones de euros

	Operaciones financieras netas	Adquisiciones netas de activos financieros						Pasivos netos contraídos			
		Total	Principales instrumentos					Total	Principales instrumentos		
			Efectivo y depósitos	Valores representativos de deuda	Participaciones en el capital	Participaciones en fondos de inversión	Sistemas de seguros y de pensiones		Préstamos	Créditos comerciales	Otras cuentas pendientes de pago
	1	2 ■	3 ■	4 ■	5 ■	6 ■	7 ■	8 ■	10 ■	11 ■	12 ■
17	13 992	16 644	-5 327	-11 759	-10 292	28 624	9 589	2 653	-3 959	673	5 939
18	9 146	13 095	24 097	-3 244	-19 746	9 291	-3 893	3 949	1 432	471	2 046
19	31 104	47 717	37 386	912	-3 941	5 376	7 916	16 613	543	-951	17 021
20	80 276	113 073	74 098	-2 931	19 388	11 330	-3 359	32 798	-4 347	406	36 739
21	32 372	80 090	44 448	-3 072	-2 069	36 333	-3 083	47 718	6 690	3 105	37 923
18 *I*	7 615	4 912	-4 049	-420	-5 894	9 158	5 501	-2 703	-1 072	-182	-1 448
II	14 413	22 935	20 819	-3 706	-5 557	3 836	-4 852	8 521	9 811	284	-1 573
III	-14 186	-27 868	-10 706	61	-4 571	718	-3 645	-13 682	-6 297	142	-7 527
IV	1 304	13 116	18 034	821	-3 725	-4 422	-897	11 812	-1 010	228	12 594
19 *I*	10 172	12 447	8 463	1 086	-1 692	-1 571	2 950	2 275	-698	224	2 749
II	25 021	40 328	22 634	899	-1 167	1 442	5 181	15 307	10 635	-214	4 886
III	-10 174	-18 669	-13 275	-1 264	2 072	2 596	1 094	-8 494	-9 134	-449	1 089
IV	6 086	13 611	19 563	192	-3 155	2 909	-1 309	7 525	-260	-512	8 297
20 *I*	10 956	12 268	7 924	-413	9 106	1 020	-6 684	1 312	-3 551	-936	5 799
II	52 695	67 972	39 239	864	6 709	2 579	1 827	15 277	6 194	34	9 049
III	-7 356	-5 414	2 558	-1 761	2 301	2 636	-754	1 942	-7 969	1 942	7 968
IV	23 982	38 248	24 378	-1 622	1 273	5 096	2 253	14 266	978	-635	13 923
21 *I*	10 264	5 185	7 685	-857	-1 411	10 243	-1 185	-5 079	-2 285	-1 408	-1 386
II	24 565	53 203	18 803	-1 087	2 205	11 805	796	28 638	14 944	1 296	12 398
III	-13 562	-16 163	-2 162	-1 147	1 119	5 608	-3 689	-2 601	-8 134	2 927	2 606
IV	11 105	37 865	20 122	19	-3 982	8 676	996	26 760	2 164	290	24 305

ADQUISICIÓN NETA DE ACTIVOS FINANCIEROS
Tasa de variación interanual y sus contribuciones (a)

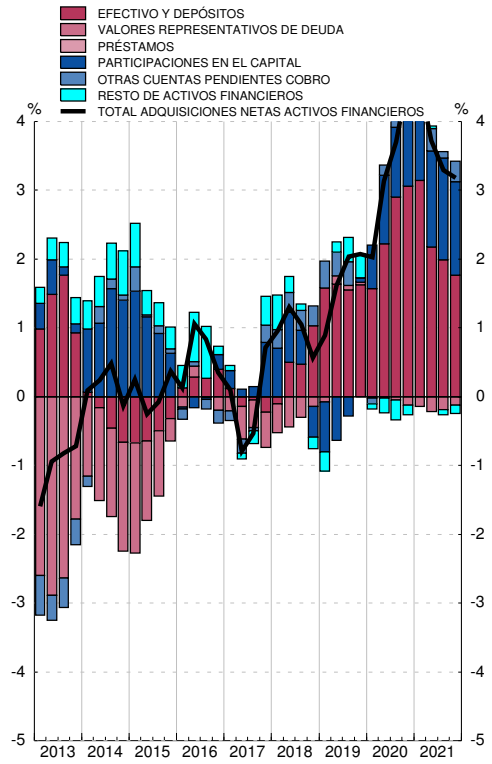

PASIVOS NETOS CONTRAÍDOS
Tasa de variación interanual y sus contribuciones (b)

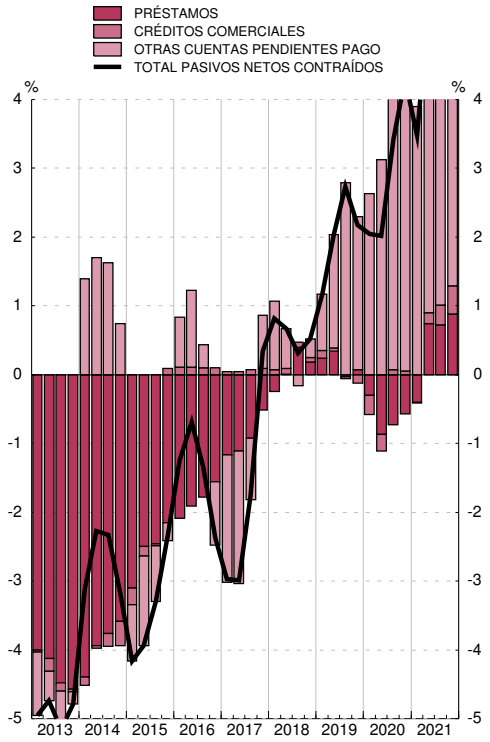

Fuente: CFEE (BE).

a. La tasa de variación interanual se calcula como: Total de adquisiciones netas de activos financieros / Saldo de activos financieros al inicio del periodo.

b. La tasa de variación interanual se calcula como: Total de pasivos netos contraídos / Saldo de pasivos al inicio del periodo.

3.11 Resto del mundo
Balance financiero

■ Serie representada gráficamente.

miles de millones de euros

	Activos financieros netos	Activos financieros						Pasivos					
		Total	Principales instrumentos					Total	Principales instrumentos				
			Efectivo y depósitos	Valores representativos de deuda	Préstamos	Participaciones en el capital	Participaciones en fondos inversión		Efectivo y depósitos	Valores representativos de deuda	Préstamos	Participaciones en el capital	Participaciones en fondos inversión
	1	2 ■	3 ■	4 ■	5 ■	6 ■	7 ■	8 ■	9 ■	10 ■	11 ■	6 ■	7 ■
17	1 000	2 910	711	773	401	861	6	1 910	275	355	232	659	211
18	973	2 976	745	797	413	858	6	2 003	327	386	243	657	207
19	949	3 154	742	897	404	939	7	2 205	379	414	278	694	244
20	969	3 263	830	909	426	928	7	2 295	397	459	290	668	283
21	861	3 405	869	929	434	980	9	2 544	447	496	315	723	356
18 *I*	1 020	2 957	720	801	410	867	6	1 937	286	369	235	660	219
II	1 018	2 998	738	795	412	887	6	1 980	304	375	239	659	222
III	1 005	3 014	738	803	413	896	6	2 009	314	383	238	669	227
IV	973	2 976	745	797	413	858	6	2 003	327	386	243	657	207
19 *I*	974	3 060	749	827	413	904	6	2 087	351	390	250	686	222
II	967	3 107	746	867	406	911	6	2 140	364	405	257	688	229
III	965	3 153	723	905	411	915	7	2 189	368	415	259	699	231
IV	949	3 154	742	897	404	939	7	2 205	379	414	278	694	244
20 *I*	905	3 135	784	896	408	844	6	2 230	433	414	281	648	216
II	933	3 211	822	921	405	874	6	2 278	440	441	276	654	241
III	935	3 195	814	922	408	872	7	2 260	421	447	276	657	250
IV	969	3 263	830	909	426	928	7	2 295	397	459	290	668	283
21 *I*	948	3 302	836	919	439	948	8	2 353	405	477	293	691	307
II	918	3 353	846	927	454	971	8	2 436	426	487	299	720	328
III	916	3 391	845	940	448	975	9	2 474	433	489	307	720	333
IV	861	3 405	869	929	434	980	9	2 544	447	496	315	723	356

ACTIVOS FINANCIEROS
Porcentaje del PIB

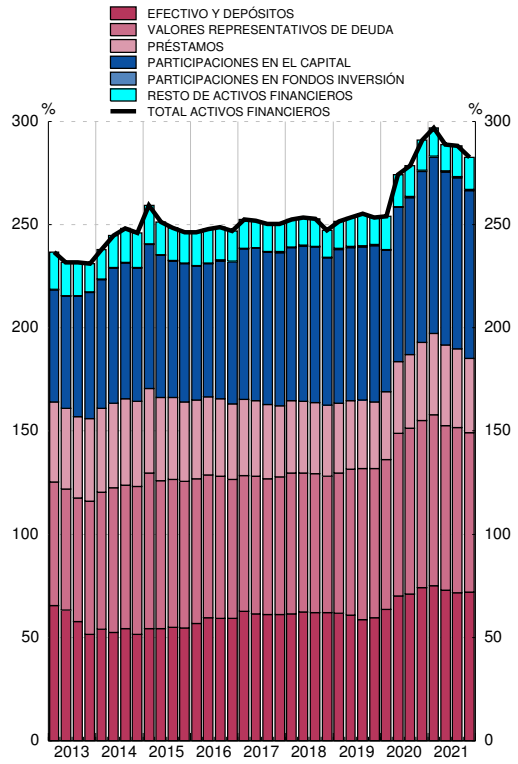

PASIVOS
Porcentaje del PIB

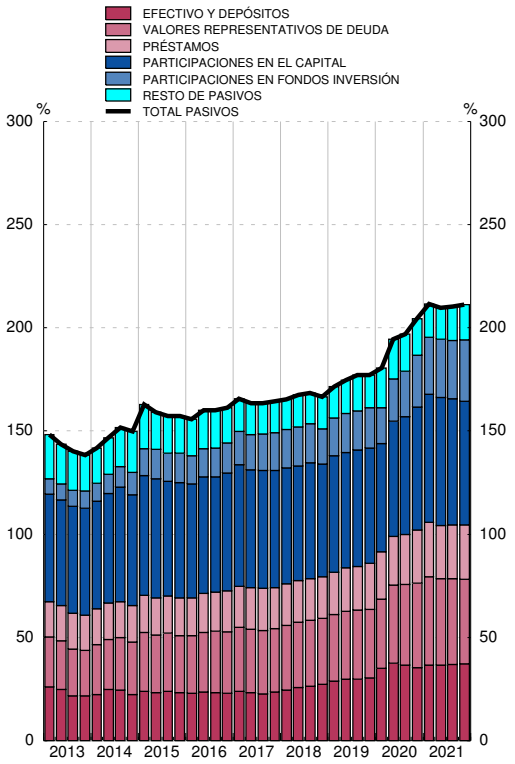

Fuente: CFEE (BE).

3.12 Resto del mundo
Cuenta de operaciones financieras

■ Serie representada gráficamente.

millones de euros

	Operaciones financieras netas	Adquisiciones netas de activos financieros						Pasivos netos contraídos					
		Total	Principales instrumentos					Total	Principales instrumentos				
			Efectivo y depósitos	Valores representativos de deuda	Préstamos	Participaciones en el capital	Participaciones en fondos inversión		Efectivo y depósitos	Valores representativos de deuda	Préstamos	Participaciones en el capital	Participaciones en fondos inversión
	1	2 ■	3 ■	4 ■	5 ■	6 ■	7 ■	8 ■	9 ■	10 ■	11 ■	6 ■	7 ■
17	-35 052	142 381	57 935	36 199	-826	38 764	604	177 433	19 338	27 281	2 199	58 415	45 054
18	-28 417	115 147	31 818	38 087	11 986	31 684	62	143 564	49 815	35 675	9 683	37 121	8 399
19	-30 403	99 718	-4 523	73 428	-5 370	33 136	-140	130 121	49 944	12 222	35 287	16 600	12 054
20	-13 720	142 417	93 544	1 132	18 775	31 342	924	156 137	23 133	44 728	15 014	45 263	27 848
21	-22 699	148 793	26 157	51 901	6 415	29 384	1 107	171 492	36 275	42 936	20 636	15 139	50 808
18 *I*	-1 125	47 252	9 974	15 112	8 072	13 395	109	48 377	11 460	14 665	3 144	11 504	8 058
II	-9 641	32 115	15 054	4 851	1 202	9 373	131	41 756	15 666	8 409	2 516	10 525	1 385
III	-8 536	29 371	-29	14 800	1 340	11 580	-15	37 907	10 033	11 274	181	15 472	3 224
IV	-9 115	6 409	6 820	3 324	1 373	-2 664	-163	15 524	12 656	1 328	3 842	-380	-4 269
19 *I*	97	38 085	1 828	17 785	-1 269	18 328	-108	37 988	23 360	-2 541	5 732	7 848	905
II	-11 621	26 104	-996	26 795	-6 885	6 489	-16	37 725	13 071	11 054	8 411	6 541	3 410
III	-9 218	4 788	-26 234	22 623	4 972	1 360	-16	14 006	1 898	-687	65	13 796	-637
IV	-9 661	30 741	20 878	6 225	-2 189	6 959	-1	40 402	11 616	4 397	21 078	-11 585	8 375
20 *I*	-897	69 750	40 987	25 392	3 259	4 720	133	70 647	52 858	7 772	2 138	19 536	216
II	-2 713	49 455	39 269	6 665	-2 987	10 428	154	52 168	8 411	21 331	-2 916	12 530	8 876
III	-3 020	4 570	-5 021	-10 264	3 660	11 994	266	7 590	-16 319	5 851	3 248	16 109	5 478
IV	-7 090	18 643	18 309	-20 661	14 842	4 201	371	25 733	-21 817	9 774	12 544	-2 912	13 278
21 *I*	-707	51 409	2 505	27 197	11 981	6 534	340	52 116	5 156	21 780	440	9 004	17 437
II	-4 360	59 950	10 686	18 667	16 206	13 887	164	64 310	21 704	11 744	6 357	13 689	12 893
III	-7 577	19 315	-9 315	10 832	-7 598	3 791	319	26 892	-1 483	909	7 523	1 171	6 693
IV	-10 055	18 119	22 282	-4 795	-14 174	5 171	284	28 174	10 898	8 503	6 316	-8 725	13 786

ADQUISICIÓN NETA DE ACTIVOS FINANCIEROS
Tasa de variación interanual y sus contribuciones (a)

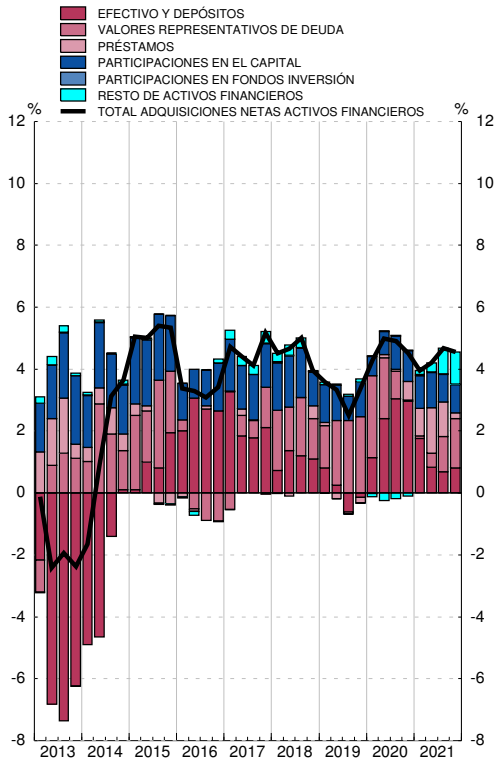

PASIVOS NETOS CONTRAÍDOS
Tasa de variación interanual y sus contribuciones (b)

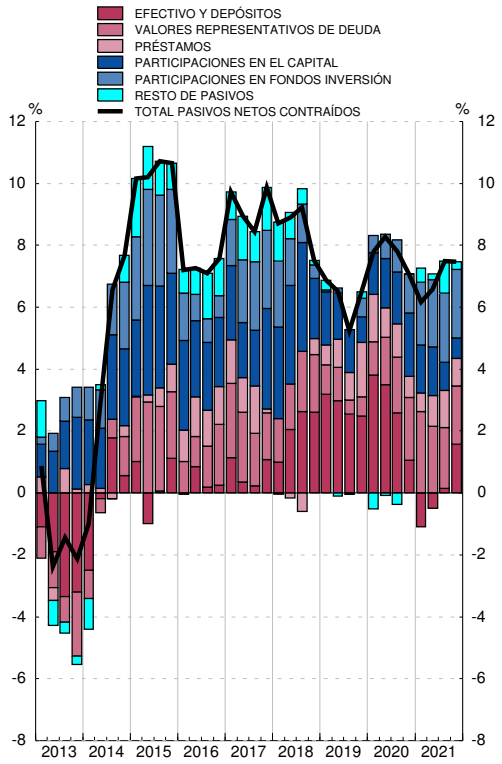

Fuente: CFEE (BE).

a. La tasa de variación interanual se calcula como: Total de adquisiciones netas de activos financieros / Saldo de activos financieros al inicio del periodo.

b. La tasa de variación interanual se calcula como: Total de pasivos netos contraídos / Saldo de pasivos al inicio del periodo.

3. CUENTAS FINANCIERAS TRIMESTRALES (SEC2010)
B) Cartera de valores de los sectores institucionales (*)

3.13 (1ª parte) Valores representativos de deuda
Saldos

miles de millones de euros

	Sectores residentes					Sociedades no financieras					Instituciones financieras				
	Total	Emisiones de:				Total	Emisiones de:				Total	Emisiones de:			
		SnF	IIFF	AAPP	RdM		SnF	IIFF	AAPP	RdM		SnF	IIFF	AAPP	RdM
	1	2	3	4	5	6	7	8	9	10	11	12	13	14	15
17	1 307,9	24,8	282,8	645,2	355,1	20,4	0,7	14,4	1,4	4,0	1 245,3	22,6	256,9	621,4	344,4
18	1 312,8	30,4	245,1	651,3	386,1	20,8	1,3	13,0	1,2	5,3	1 257,3	27,4	225,0	630,7	374,2
19	1 356,2	34,5	242,3	665,3	414,1	18,5	1,6	10,5	1,1	5,4	1 295,4	30,7	226,0	643,4	395,3
20	1 544,0	45,0	220,1	819,9	459,0	21,6	1,8	11,5	1,4	6,9	1 482,1	41,2	202,5	800,2	438,2
21	1 591,9	49,4	199,7	846,5	496,3	20,6	1,2	9,9	1,8	7,7	1 532,5	46,2	185,6	826,2	474,4
18 *I*	1 327,4	28,4	268,0	662,4	368,5	20,8	1,1	15,1	0,4	4,2	1 265,0	25,7	241,9	639,9	357,5
II	1 299,0	28,8	246,9	648,7	374,5	17,8	1,2	10,8	1,4	4,5	1 244,8	26,1	230,4	625,2	363,1
III	1 309,2	30,4	251,5	644,8	382,6	18,8	1,4	11,0	1,4	4,9	1 255,6	27,4	233,1	624,2	370,9
IV	1 312,8	30,4	245,1	651,3	386,1	20,8	1,3	13,0	1,2	5,3	1 257,3	27,4	225,0	630,7	374,2
19 *I*	1 348,7	32,2	243,0	683,9	389,7	20,8	1,6	12,7	1,3	5,3	1 281,8	28,2	222,6	659,4	371,6
II	1 369,7	32,8	236,6	695,4	404,9	18,4	1,5	11,2	1,0	4,7	1 306,1	29,0	219,0	671,2	386,9
III	1 372,5	34,4	234,4	688,6	415,2	17,5	1,6	9,7	1,1	5,2	1 314,2	30,4	219,5	667,6	396,6
IV	1 356,2	34,5	242,3	665,3	414,1	18,5	1,6	10,5	1,1	5,4	1 295,4	30,7	226,0	643,4	395,3
20 *I*	1 343,4	34,4	236,5	658,5	414,0	19,8	1,6	11,2	1,1	6,0	1 282,9	30,5	219,7	637,4	395,2
II	1 462,7	39,1	242,7	739,4	441,4	21,4	1,5	11,5	1,2	7,2	1 398,6	35,6	224,1	718,1	420,8
III	1 507,6	42,3	246,0	772,0	447,3	21,0	1,5	10,8	1,4	7,3	1 443,8	38,8	227,7	751,2	426,1
IV	1 544,0	45,0	220,1	819,9	459,0	21,6	1,8	11,5	1,4	6,9	1 482,1	41,2	202,5	800,2	438,2
21 *I*	1 558,0	47,1	211,9	821,8	477,2	18,6	1,7	9,0	1,4	6,5	1 499,6	43,4	198,0	801,6	456,6
II	1 575,9	48,1	208,9	831,7	487,1	20,4	1,5	10,1	1,3	7,5	1 515,9	44,7	193,7	812,4	465,1
III	1 579,0	48,5	202,1	839,4	489,0	20,9	1,3	10,6	1,3	7,7	1 519,6	45,3	187,7	819,8	466,9
IV	1 591,9	49,4	199,7	846,5	496,3	20,6	1,2	9,9	1,8	7,7	1 532,5	46,2	185,6	826,2	474,4

Fuente: CFEE (BE).

(*) SnF: Sociedades no financieras; IIFF: Instituciones financieras; AAPP: Administraciones públicas; RdM: Resto del mundo

3.13 (Cont.) Valores representativos de deuda
Saldos

miles de millones de euros

	Administraciones Públicas					Hogares e ISFLSH					Resto del mundo			
	Total	Emisiones de:				Total	Emisiones de:				Total	Emisiones de:		
		SnF	IIFF	AAPP	RdM		SnF	IIFF	AAPP	RdM		SnF	IIFF	AAPP
	16	17	18	19	20	21	22	23	24	25	26	27	28	29
17	24,6	0,1	2,4	21,2	0,9	17,7	1,5	9,1	1,2	5,9	773,0	71,4	220,8	480,8
18	20,9	0,1	1,9	17,3	1,6	13,9	1,6	5,2	2,0	5,0	797,3	71,6	216,8	508,8
19	30,1	0,8	2,9	19,1	7,2	12,2	1,5	2,9	1,6	6,2	897,2	84,2	233,6	579,4
20	26,9	0,8	1,2	16,9	8,0	13,4	1,2	4,9	1,4	5,9	908,7	86,6	232,6	589,5
21	27,6	0,8	1,1	17,2	8,6	11,2	1,1	3,2	1,2	5,6	928,6	96,2	253,2	579,2
18 *I*	24,3	0,1	2,4	20,7	1,1	17,4	1,5	8,6	1,5	5,8	800,5	72,3	225,7	502,5
II	24,4	0,1	2,4	20,8	1,2	11,9	1,4	3,4	1,3	5,8	794,8	71,2	218,0	505,6
III	20,9	0,1	2,4	17,2	1,3	14,0	1,6	5,0	1,9	5,5	802,6	73,2	217,7	511,7
IV	20,9	0,1	1,9	17,3	1,6	13,9	1,6	5,2	2,0	5,0	797,3	71,6	216,8	508,8
19 *I*	32,1	0,7	3,1	21,3	7,0	14,0	1,6	4,6	1,9	5,9	827,2	79,8	219,8	527,6
II	32,2	0,8	3,0	21,3	7,1	13,1	1,6	3,5	1,8	6,3	866,6	79,5	220,0	567,1
III	29,3	0,8	3,1	18,2	7,2	11,5	1,6	2,1	1,7	6,1	904,7	85,7	229,1	589,9
IV	30,1	0,8	2,9	19,1	7,2	12,2	1,5	2,9	1,6	6,2	897,2	84,2	233,6	579,4
20 *I*	29,3	0,8	2,9	18,5	7,1	11,5	1,5	2,6	1,5	5,8	895,9	77,6	226,2	592,1
II	29,9	0,8	2,9	18,6	7,6	12,8	1,3	4,2	1,5	5,8	921,5	82,0	236,4	603,2
III	29,6	0,8	2,9	18,0	7,9	13,2	1,2	4,5	1,5	6,0	922,1	83,1	234,4	604,7
IV	26,9	0,8	1,2	16,9	8,0	13,4	1,2	4,9	1,4	5,9	908,7	86,6	232,6	589,5
21 *I*	27,5	0,8	1,0	17,3	8,4	12,3	1,3	3,9	1,4	5,8	919,3	87,0	239,5	592,8
II	27,4	0,8	1,0	16,7	8,9	12,1	1,1	4,0	1,3	5,6	927,1	89,7	243,1	594,2
III	27,9	0,8	1,0	17,1	9,0	10,5	1,1	2,7	1,3	5,5	940,0	91,0	250,5	598,5
IV	27,6	0,8	1,1	17,2	8,6	11,2	1,1	3,2	1,2	5,6	928,6	96,2	253,2	579,2

Fuente: CFEE (BE).
(*) SnF: Sociedades no financieras; IIFF: Instituciones financieras; AAPP: Administraciones públicas; RdM: Resto del mundo

3. CUENTAS FINANCIERAS TRIMESTRALES (SEC2010)
B) Cartera de valores de los sectores institucionales (*)

3.14 (1ª parte) Acciones cotizadas
Saldos

miles de millones de euros

	Sectores residentes					Sociedades no financieras					Instituciones financieras				
	Total	Emisiones de:				Total	Emisiones de:				Total	Emisiones de:			
		SnF	IIFF	AAPP	RdM		SnF	IIFF	AAPP	RdM		SnF	IIFF	AAPP	RdM
	1	2	3	4	5	6	7	8	9	10	11	12	13	14	15
17	527,8	244,9	111,7	-	171,2	205,5	150,1	16,0	-	39,4	177,6	36,9	27,8	-	113,0
18	452,6	213,9	90,8	-	147,8	194,7	137,1	20,9	-	36,8	136,5	25,5	18,4	-	92,7
19	509,1	242,9	86,0	-	180,3	226,7	161,4	21,2	-	44,1	154,8	25,5	16,2	-	113,1
20	452,0	222,5	65,0	-	164,5	200,0	148,7	16,4	-	34,9	132,8	18,1	11,2	-	103,5
21	525,0	246,3	76,3	-	202,4	232,3	171,5	17,9	-	42,8	161,6	20,0	14,0	-	127,6
18 *I*	515,9	239,1	110,6	-	166,1	219,6	151,7	25,7	-	42,2	155,0	30,6	20,2	-	104,3
II	505,7	246,2	103,7	-	155,8	225,6	158,7	25,1	-	41,8	143,8	29,8	19,0	-	94,9
III	488,0	229,1	102,4	-	156,5	210,0	147,2	23,3	-	39,5	146,5	27,6	20,7	-	98,2
IV	452,6	213,9	90,8	-	147,8	194,7	137,1	20,9	-	36,8	136,5	25,5	18,4	-	92,7
19 *I*	486,5	236,9	90,8	-	158,8	215,2	154,0	21,3	-	39,8	143,5	26,6	17,4	-	99,5
II	483,6	236,0	87,9	-	159,7	214,5	155,0	20,0	-	39,4	143,0	25,7	16,8	-	100,5
III	494,5	241,8	83,3	-	169,4	222,3	159,7	20,0	-	42,5	146,7	25,9	15,6	-	105,2
IV	509,1	242,9	86,0	-	180,3	226,7	161,4	21,2	-	44,1	154,8	25,5	16,2	-	113,1
20 *I*	373,9	184,9	55,8	-	133,3	172,3	121,6	14,9	-	35,8	106,6	17,8	10,0	-	78,8
II	397,1	198,1	55,9	-	143,1	176,4	127,7	14,3	-	34,4	114,7	18,9	10,0	-	85,9
III	389,7	196,1	49,7	-	143,9	175,5	129,2	12,5	-	33,8	111,5	16,7	8,6	-	86,3
IV	452,0	222,5	65,0	-	164,5	200,0	148,7	16,4	-	34,9	132,8	18,1	11,2	-	103,5
21 *I*	478,4	232,7	73,6	-	172,1	212,7	157,0	18,8	-	36,8	138,9	19,9	12,4	-	106,6
II	507,8	237,9	78,0	-	191,8	221,6	162,5	18,9	-	40,2	154,3	20,5	13,1	-	120,7
III	516,9	243,0	80,0	-	193,9	227,8	168,2	19,2	-	40,5	156,0	19,6	13,6	-	122,8
IV	525,0	246,3	76,3	-	202,4	232,3	171,5	17,9	-	42,8	161,6	20,0	14,0	-	127,6

Fuente: CFEE (BE).
(*) SnF: Sociedades no financieras; IIFF: Instituciones financieras; AAPP: Administraciones públicas; RdM: Resto del mundo

3. CUENTAS FINANCIERAS TRIMESTRALES (SEC2010)
B) Cartera de valores de los sectores institucionales (*)

3.14 (Cont.) Acciones cotizadas
Saldos

miles de millones de euros

	Administraciones Públicas					Hogares e ISFLSH					Resto del mundo			
	Total	Emisiones de:				Total	Emisiones de:				Total	Emisiones de:		
		SnF	IIFF	AAPP	RdM		SnF	IIFF	AAPP	RdM		SnF	IIFF	AAPP
	16	17	18	19	20	21	22	23	24	25	26	27	28	29
17	7,0	-	7,0	-	-	137,7	57,9	60,9	-	18,8	361,2	244,0	117,2	-
18	4,8	-	4,8	-	-	116,5	51,4	46,7	-	18,4	309,4	222,4	87,1	-
19	3,6	-	3,6	-	-	124,0	56,0	45,0	-	23,0	364,5	274,2	90,3	-
20	2,8	-	2,8	-	-	116,3	55,7	34,6	-	26,1	327,0	264,1	62,8	-
21	3,1	-	3,1	-	-	128,0	54,8	41,2	-	32,0	354,8	277,6	77,2	-
18 *I*	6,9	-	6,9	-	-	134,4	56,8	57,9	-	19,7	350,3	235,1	115,2	-
II	6,1	-	6,1	-	-	130,3	57,7	53,6	-	19,0	361,4	256,5	104,8	-
III	6,4	-	6,4	-	-	125,2	54,3	52,0	-	18,8	344,0	244,3	99,6	-
IV	4,8	-	4,8	-	-	116,5	51,4	46,7	-	18,4	309,4	222,4	87,1	-
19 *I*	4,4	-	4,4	-	-	123,4	56,3	47,7	-	19,4	339,4	249,1	90,3	-
II	3,9	-	3,9	-	-	122,2	55,3	47,2	-	19,7	338,0	251,3	86,7	-
III	3,3	-	3,3	-	-	122,2	56,1	44,4	-	21,7	340,9	255,5	85,4	-
IV	3,6	-	3,6	-	-	124,0	56,0	45,0	-	23,0	364,5	274,2	90,3	-
20 *I*	1,9	-	1,9	-	-	93,1	45,5	28,9	-	18,7	262,9	208,7	54,3	-
II	1,8	-	1,8	-	-	104,1	51,5	29,9	-	22,8	282,3	226,8	55,5	-
III	2,4	-	2,4	-	-	100,3	50,2	26,4	-	23,8	269,3	225,9	43,4	-
IV	2,8	-	2,8	-	-	116,3	55,7	34,6	-	26,1	327,0	264,1	62,8	-
21 *I*	3,5	-	3,5	-	-	123,3	55,9	38,8	-	28,7	342,3	270,0	72,4	-
II	3,4	-	3,4	-	-	128,4	54,9	42,7	-	30,9	357,3	277,6	79,8	-
III	3,5	-	3,5	-	-	129,6	55,2	43,7	-	30,6	356,7	273,1	83,6	-
IV	3,1	-	3,1	-	-	128,0	54,8	41,2	-	32,0	354,8	277,6	77,2	-

Fuente: CFEE (BE).
(*) SnF: Sociedades no financieras; IIFF: Instituciones financieras; AAPP: Administraciones públicas; RdM: Resto del mundo

3. CUENTAS FINANCIERAS TRIMESTRALES (SEC2010)
B) Cartera de valores de los sectores institucionales (*)

3.15 Participaciones en fondos de inversión
Saldos

miles de millones de euros

	Sectores residentes			Sociedades no financieras			Instituciones financieras			Administraciones Públicas		Hogares e ISFLSH			Resto del mundo	
	Total	Emisiones de:		Total	Emisiones de:		Total	Emisiones de:		Total	Emisiones de	Total	Emisiones de:		Total	Emisiones de
		IIFF	RdM		IIFF	RdM		IIFF	RdM		IIFF		IIFF	RdM		IIFF
	1	2	3	4	5	6	7	8	9	10	11	12	13	14	15	16
17	510,5	299,5	210,9	52,7	34,8	17,9	140,8	25,7	115,1	0,4	0,4	316,6	238,6	77,9	5,9	5,9
18	497,5	290,9	206,7	50,5	32,2	18,3	139,1	24,9	114,2	0,4	0,4	307,4	233,3	74,2	6,0	6,0
19	557,6	313,4	244,3	56,9	33,8	23,1	161,7	29,0	132,7	1,4	1,4	337,6	249,1	88,5	6,6	6,6
20	596,9	314,3	282,6	66,0	35,7	30,3	178,1	29,4	148,6	2,0	2,0	350,8	247,2	103,7	7,2	7,2
21	720,9	364,7	356,2	85,4	44,0	41,5	224,4	37,1	187,3	2,4	2,4	408,7	281,2	127,4	9,4	9,4
18 *I*	523,6	304,8	218,8	54,2	34,5	19,7	145,0	26,4	118,6	0,5	0,5	323,9	243,4	80,5	6,0	6,0
II	529,7	307,3	222,4	55,4	35,0	20,4	145,9	25,9	120,0	0,5	0,5	328,0	245,9	82,0	6,3	6,3
III	535,8	308,3	227,4	55,7	34,6	21,0	150,3	26,5	123,8	0,4	0,4	329,3	246,8	82,6	6,4	6,4
IV	497,5	290,9	206,7	50,5	32,2	18,3	139,1	24,9	114,2	0,4	0,4	307,4	233,3	74,2	6,0	6,0
19 *I*	524,1	301,7	222,4	52,3	33,4	18,8	148,8	25,3	123,6	1,4	1,4	321,6	241,6	80,0	6,5	6,5
II	533,8	304,4	229,5	53,6	33,1	20,5	152,2	25,7	126,5	1,4	1,4	326,6	244,2	82,5	6,4	6,4
III	537,5	306,2	231,2	54,5	32,9	21,6	150,6	26,3	124,3	1,4	1,4	330,9	245,7	85,3	6,6	6,6
IV	557,6	313,4	244,3	56,9	33,8	23,1	161,7	29,0	132,7	1,4	1,4	337,6	249,1	88,5	6,6	6,6
20 *I*	497,1	281,5	215,6	50,9	29,2	21,7	140,6	27,7	112,9	1,6	1,6	304,1	223,0	81,0	6,3	6,3
II	537,0	296,3	240,7	56,1	31,7	24,4	156,3	28,5	127,7	1,7	1,7	322,9	234,3	88,5	6,2	6,2
III	549,2	299,1	250,1	58,2	32,1	26,1	160,9	28,6	132,3	1,8	1,8	328,3	236,6	91,7	6,5	6,5
IV	596,9	314,3	282,6	66,0	35,7	30,3	178,1	29,4	148,6	2,0	2,0	350,8	247,2	103,7	7,2	7,2
21 *I*	636,3	329,1	307,2	72,6	38,2	34,4	192,8	31,2	161,5	2,1	2,1	368,8	257,5	111,3	7,7	7,7
II	675,2	346,9	328,3	78,2	40,4	37,7	207,4	36,6	170,7	2,2	2,2	387,5	267,6	119,9	8,1	8,1
III	687,6	354,4	333,2	80,6	42,4	38,3	212,9	37,7	175,2	2,3	2,3	391,8	272,1	119,7	8,7	8,7
IV	720,9	364,7	356,2	85,4	44,0	41,5	224,4	37,1	187,3	2,4	2,4	408,7	281,2	127,4	9,4	9,4

Fuente: CFEE (BE).

(*) SnF: Sociedades no financieras; IIFF: Instituciones financieras; AAPP: Administraciones públicas; RdM: Resto del mundo

3. CUENTAS FINANCIERAS E INDICADORES COMPLEMENTARIOS
C) Indicadores de liquidez y financiación

3.16 Indicadores de liquidez de las sociedades no financieras y los hogares e ISFLSH, residentes en España (a)

■ Serie representada gráficamente.

Millones de euros y porcentajes

		Medios de pago				Otros pasivos de entidades de crédito			Participaciones en fondos de inversión (b)						Pro memoria
		Saldos	Tasa interanual	Tasa interanual		Saldos	Tasa interanual	del cual	Saldos	Operaciones netas	Tasa interanual	Tasa interanual			Activos financieros líquidos (f) Tasa interanual
				Efectivo	Depósitos (c)			Otros depósitos (d)				IIC nacionales renta fija en euros (e)	Resto IIC nacionales	IIC extranjeras	
		1	2 ■	3	4	5	6 ■	7	8	9	10 ■	11	12	13	14
19		1 003 460	8,2	-12,4	9,8	211 450	-12,8	-15,0	395 555	2 677	10,0	13,8	4,5	19,8	4,4
20		1 146 614	14,3	20,1	13,9	183 938	-13,0	-18,1	414 861	17 017	4,9	0,4	-0,2	17,2	9,0
21	A	1 253 431	9,3	0,9	9,8	147 416	-19,9	-27,7	491 587	46 078	18,5	7,6	17,3	26,0	5,4
21 *Feb*	A	1 146 409	14,6	24,4	14,1	174 660	-15,2	-20,3	428 887	5 401	10,1	3,9	5,5	22,1	9,3
Mar	A	1 159 620	13,3	24,2	12,7	170 168	-16,7	-21,8	438 307	2 842	23,0	8,5	20,1	36,8	8,3
Abr	A	1 156 783	10,1	18,1	9,7	168 223	-18,0	-23,1	444 830	3 201	20,5	7,7	17,6	33,0	5,6
May	A	1 177 319	9,1	12,0	9,0	166 921	-18,4	-23,4	449 506	4 449	19,8	7,2	17,7	30,6	4,9
Jun	A	1 197 478	8,9	8,8	8,9	163 913	-19,3	-24,0	459 989	4 477	20,8	5,4	19,1	32,3	4,5
Jul	A	1 196 692	8,9	7,3	9,0	160 002	-19,8	-25,1	465 141	4 062	21,6	5,9	20,2	32,8	4,6
Ago	A	1 198 190	8,7	5,6	8,9	157 842	-20,5	-26,4	471 650	2 419	21,6	5,7	20,4	32,6	4,3
Sep	A	1 205 015	8,5	4,7	8,7	155 679	-20,3	-26,4	469 943	3 205	21,2	5,6	20,8	30,5	4,2
Oct	A	1 202 879	8,4	3,8	8,7	153 185	-20,5	-27,2	479 604	3 327	23,6	3,3	24,4	33,7	4,1
Nov	A	1 217 251	8,6	1,9	9,0	149 853	-20,5	-27,8	480 418	3 347	18,4	7,7	16,8	26,7	4,5
Dic	A	1 253 431	9,3	0,9	9,8	147 416	-19,9	-27,7	491 587	3 744	18,5	7,6	17,3	26,0	5,4
22 *Ene*	A	1 236 845	8,3	0,4	8,8	146 104	-18,6	-27,5	479 154	-409	13,9	5,1	13,1	19,7	4,7
Feb	A	1 246 009	8,7	-0,3	9,3	142 604	-18,4	-26,7	471 497	655	9,9	8,0	7,9	14,2	5,3
Mar	A	1 265 589	9,1	0,2	9,7	140 258	-17,6	-26,3	473 177	-584	8,0	11,5	5,5	10,1	6,0
Abr	A	1 263 676	9,2	1,3	9,7	134 299	-20,2	-26,1	466 111	2 167	4,8	12,9	2,2	5,1	5,9
May	A	1 276 112	8,4	0,1	8,9	134 241	-19,6	-24,6	466 217	2 356	3,7	13,7	0,2	4,8	5,3

SOCIEDADES NO FINANCIERAS Y HOGARES E ISFLSH
Tasas de variación interanual

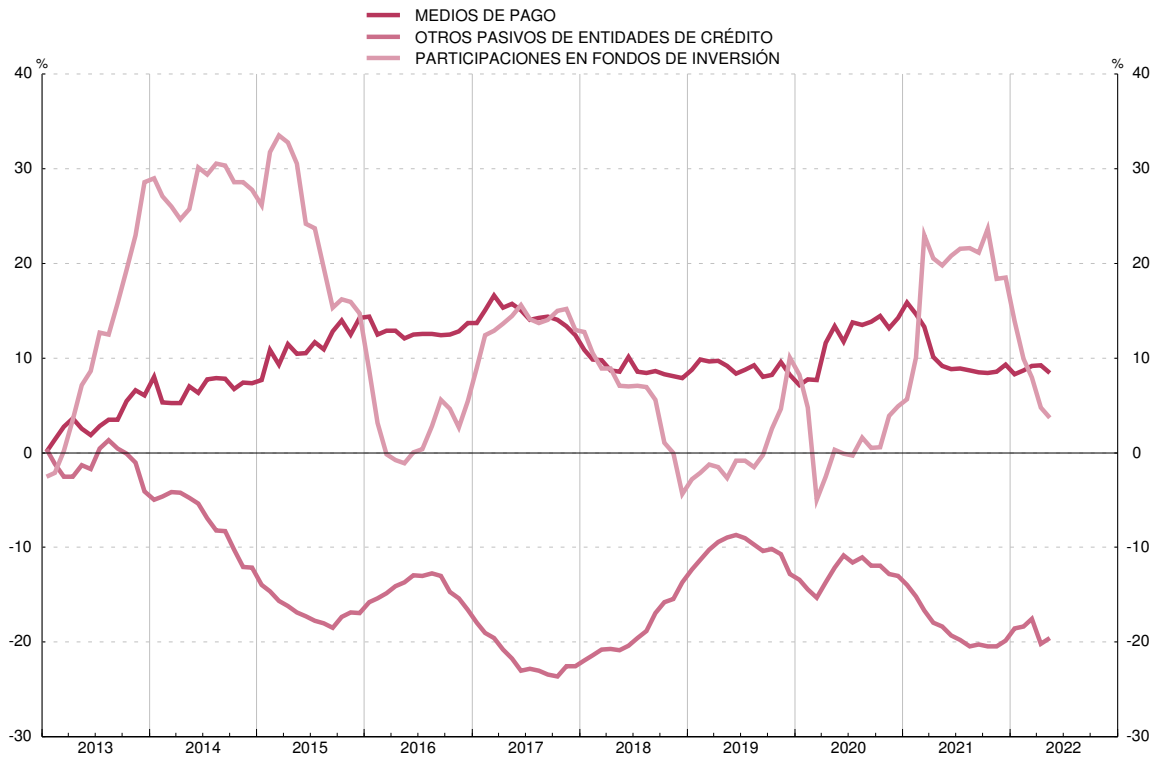

FUENTE: BE. a. Este concepto se refiere a los instrumentos que se detallan, emitidos por entidades de crédito y fondos de inversión residentes, salvo la columna 5, que recoge los depósitos en el exterior, y la 8, que incluye las participaciones en IIC extranjeras.
b. Incluye sociedades de inversión de capital variable (SICAV). Operaciones netas equivalen a suscripciones netas.
c. Cuentas corrientes, cuentas de ahorro y depósitos disponibles con preaviso hasta tres meses.
d. Depósitos con preaviso a más de tres meses y depósitos a plazo.
e. La serie incluye las antiguas categorías FIAMM y FIM de renta fija en euros.
f. Medios de pago, otros pasivos de entidades de crédito y participaciones en fondos de inversión de renta fija en euros.

3. CUENTAS FINANCIERAS E INDICADORES COMPLEMENTARIOS
C) Indicadores de liquidez y financiación

3.17 Indicadores de liquidez de las sociedades no financieras, residentes en España (a)

■ Serie representada gráficamente.

Millones de euros y porcentajes

		Medios de pago (b)		Otros pasivos de entidades de crédito			Participaciones en fondos de inversión (c)						Total activos financieros líquidos (f)
					del cual:					Tasa interanual			
		Saldos	Tasa interanual	Saldos	Tasa interanual	Otros depósitos (d)	Saldos	Operaciones netas	Tasa interanual	IIC nacionales renta fija en euros (e)	Resto IIC nacionales	IIC extranjeras	
		1	2 ■	3	4 ■	5	6	7	8 ■	9	10	11	12
19		243 615	7,0	50 859	-13,7	-22,1	56 489	101	10,8	12,6	2,7	20,9	3,0
20		281 638	15,6	51 051	0,4	2,9	64 230	5 843	13,7	11,2	3,9	25,7	12,9
21	A	313 802	11,4	48 113	-5,8	-22,0	82 789	14 459	28,9	18,8	24,6	36,1	9,0
21 *Feb*	A	273 672	15,3	47 983	-6,4	-8,0	68 141	1 555	24,2	23,5	15,1	34,0	11,8
Mar	A	279 276	12,6	46 970	-9,6	-12,3	69 498	1 450	38,0	30,7	31,1	47,6	9,3
Abr	A	271 741	4,7	47 433	-13,0	-19,5	71 361	1 316	34,2	28,1	26,7	44,2	2,3
May	A	286 330	5,4	48 840	-12,4	-18,9	72 153	1 010	33,0	27,6	26,7	41,3	2,9
Jun	A	289 589	4,2	48 829	-13,7	-20,0	74 540	1 085	34,5	25,5	28,3	43,8	1,7
Jul	A	284 603	4,6	47 956	-13,6	-24,3	76 878	2 242	38,2	28,5	32,8	47,0	2,2
Ago	A	287 859	5,0	48 556	-13,8	-28,1	78 111	657	38,7	28,0	33,0	48,0	2,5
Sep	A	292 177	4,8	49 378	-10,7	-25,2	77 852	653	36,7	27,5	33,5	42,9	2,8
Oct	A	285 981	5,4	49 061	-11,0	-27,3	80 003	993	36,3	18,3	32,2	46,6	3,0
Nov	A	296 275	7,1	48 286	-9,5	-26,6	80 436	685	29,7	20,8	24,0	38,1	4,9
Dic	A	313 802	11,4	48 113	-5,8	-22,0	82 789	991	28,9	18,8	24,6	36,1	9,0
22 *Ene*	A	295 340	7,5	49 040	-0,9	-18,3	79 868	-763	20,9	8,8	16,0	29,3	6,3
Feb	A	297 192	8,6	47 667	-0,7	-13,0	78 640	167	15,4	8,9	10,7	21,7	7,3
Mar	A	304 763	9,1	46 981	0,0	-12,4	78 568	-472	13,1	9,0	8,3	18,6	7,8
Abr	A	293 438	8,0	42 119	-11,2	-14,6	76 464	868	7,2	8,6	3,4	10,2	5,2
May	A	302 198	5,5	43 156	-11,6	-10,9	76 829	655	6,5	8,9	1,3	10,5	3,2

SOCIEDADES NO FINANCIERAS
Tasas de variación interanual

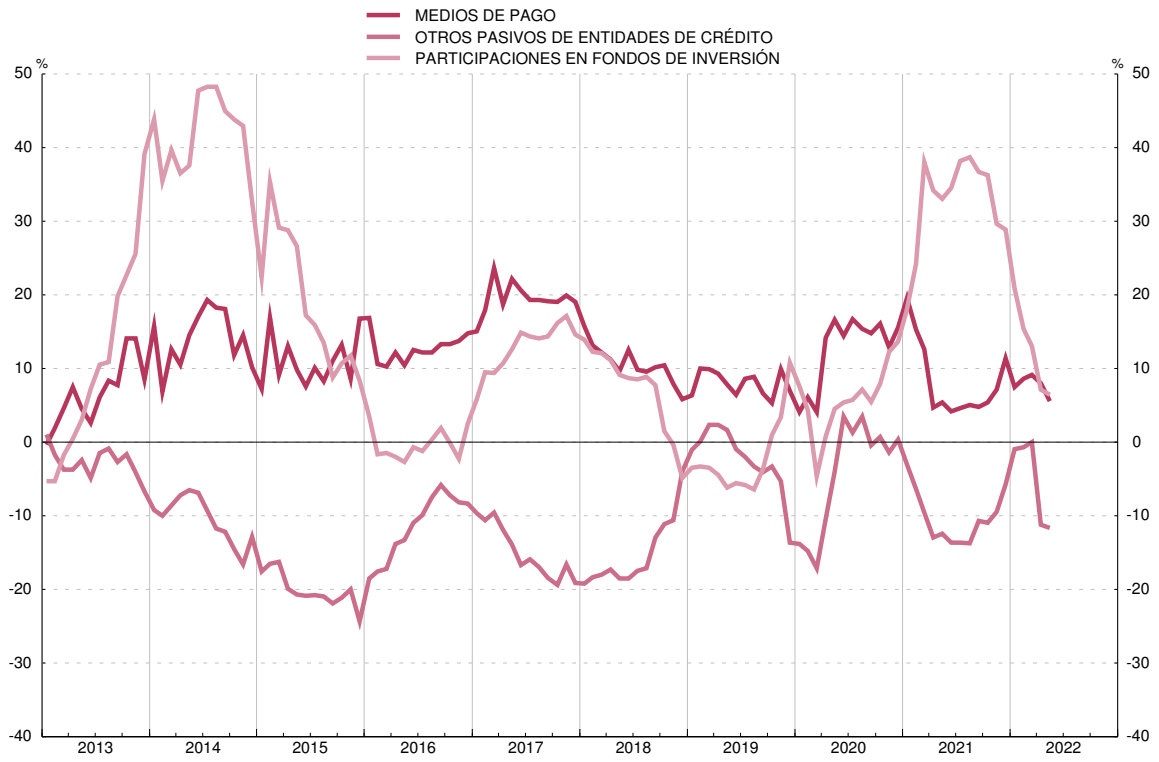

FUENTE: BE. a. Este concepto se refiere a los instrumentos que se detallan, emitidos por entidades de crédito y fondos de inversión residentes, salvo la columna 3, que recoge los depósitos en el exterior, y la 6, que incluye las participaciones en IIC extranjeras.
b. Efectivo, cuentas corrientes, cuentas de ahorro y depósitos disponibles con preaviso hasta tres meses.
c. Incluye sociedades de inversión de capital variable (SICAV). Operaciones netas equivalen a suscripciones netas.
d. Depósitos con preaviso a más de tres meses y depósitos a plazo.
e. La serie incluye las antiguas categorías FIAMM y FIM de renta fija en euros.
f. Medios de pago, otros pasivos de entidades de crédito y participaciones en fondos de inversión de renta fija en euros.

3. CUENTAS FINANCIERAS E INDICADORES COMPLEMENTARIOS
C) Indicadores de liquidez y financiación

3.18 Indicadores de liquidez de los hogares e ISFLSH, residentes en España (a)

■ Serie representada gráficamente.

Millones de euros y porcentajes

		Medios de pago				Otros pasivos de entidades de crédito			Participaciones en fondos de inversión (b)						Total activos financieros líquidos (f)
		Saldos	Tasa interanual	Tasa interanual: Efectivo	Tasa interanual: Depósitos (c)	Saldos	Tasa interanual (del cual:)	Otros depósitos (d) (del cual:)	Saldos	Operaciones netas	Tasa interanual	Tasa interanual: IIC nacionales renta fija en euros (e)	Tasa interanual: Resto IIC nacionales	Tasa interanual: IIC extranjeras	
		1	2 ■	3	4	5	6 ■	7	8	9	10 ■	11	12	13	14
19		759 845	8,6	-13,4	10,6	160 591	-12,5	-13,8	339 065	2 576	9,9	14,0	4,7	19,6	4,8
20		864 976	13,8	22,2	13,3	132 887	-17,3	-21,5	350 631	11 173	3,4	-1,1	-0,7	15,1	7,8
21	A	939 629	8,6	0,9	9,2	99 303	-25,3	-28,9	408 798	31 619	16,6	5,9	16,3	23,3	4,2
21 *Feb*	A	872 737	14,4	26,2	13,7	126 677	-18,1	-22,3	360 746	3 846	7,7	1,3	4,2	19,1	8,5
Mar	A	880 344	13,5	25,8	12,7	123 198	-19,1	-23,4	368 808	1 393	20,5	5,5	18,7	34,1	8,0
Abr	A	885 041	11,9	19,4	11,4	120 790	-19,8	-23,7	373 468	1 886	18,2	4,9	16,4	30,2	6,7
May	A	890 988	10,4	13,1	10,2	118 081	-20,6	-24,3	377 353	3 439	17,5	4,4	16,5	27,8	5,5
Jun	A	907 889	10,4	9,7	10,5	115 084	-21,5	-24,8	385 449	3 392	18,4	2,6	17,9	29,3	5,4
Jul	A	912 089	10,3	8,1	10,5	112 046	-22,1	-25,2	388 264	1 820	18,7	2,8	18,5	29,1	5,3
Ago	A	910 331	9,9	6,1	10,2	109 286	-23,1	-26,0	393 539	1 762	18,7	2,6	18,7	28,6	4,9
Sep	A	912 839	9,7	5,1	10,0	106 301	-24,1	-26,6	392 091	2 552	18,5	2,5	19,1	27,2	4,7
Oct	A	916 898	9,4	4,1	9,8	104 124	-24,3	-27,2	399 601	2 334	21,4	1,1	23,3	30,3	4,5
Nov	A	920 976	9,0	2,0	9,6	101 566	-24,8	-28,1	399 982	2 662	16,3	5,7	15,7	23,7	4,4
Dic	A	939 629	8,6	0,9	9,2	99 303	-25,3	-28,9	408 798	2 754	16,6	5,9	16,3	23,3	4,2
22 *Ene*	A	941 504	8,5	0,4	9,1	97 064	-25,3	-29,3	399 285	354	12,6	4,6	12,6	17,0	4,1
Feb	A	948 817	8,7	-0,3	9,4	94 937	-25,1	-29,3	392 857	488	8,9	7,9	7,5	12,0	4,6
Mar	A	960 826	9,1	0,2	9,8	93 278	-24,3	-29,0	394 608	-112	7,0	11,9	5,1	7,7	5,4
Abr	A	970 238	9,6	1,3	10,2	92 180	-23,7	-28,3	389 647	1 299	4,3	13,7	2,0	3,7	6,1
May	A	973 914	9,3	0,1	10,0	91 084	-22,9	-27,5	389 388	1 700	3,2	14,5	-0,0	3,2	6,0

HOGARES E ISFLSH
Tasas de variación interanual

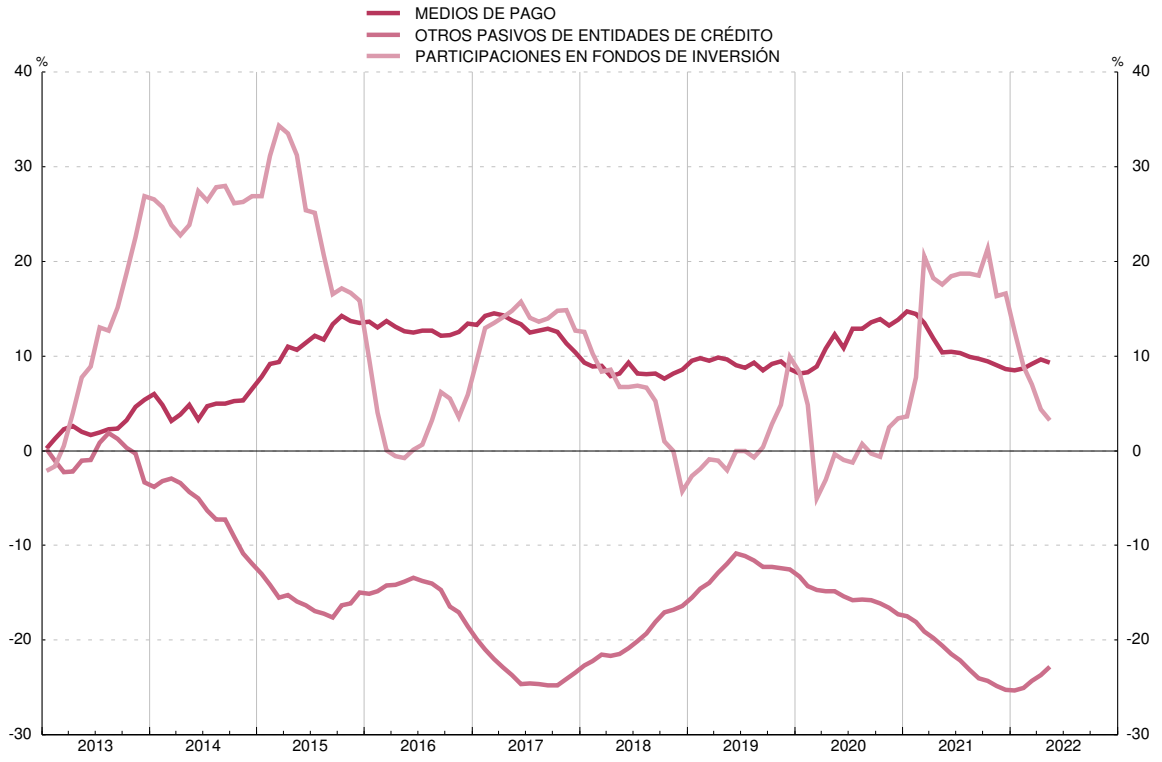

FUENTE: BE. a. Este concepto se refiere a los instrumentos que se detallan, emitidos por entidades de crédito y fondos de inversión residentes, salvo la columna 5, que recoge los depósitos en el exterior, y la 8, que incluye las participaciones en IIC extranjeras.
b. Incluye sociedades de inversión de capital variable (SICAV). Operaciones netas equivalen a suscripciones netas.
c. Cuentas corrientes, cuentas de ahorro y depósitos disponibles con preaviso hasta tres meses.
d. Depósitos con preaviso a más de tres meses y depósitos a plazo.
e. La serie incluye las antiguas categorías FIAMM y FIM de renta fija en euros.
f. Medios de pago, otros pasivos de entidades de crédito y participaciones en fondos de inversión de renta fija en euros.

3. CUENTAS FINANCIERAS E INDICADORES COMPLEMENTARIOS
C) Indicadores de liquidez y financiación

3.19 Indicadores de financiación de los sectores no financieros, residentes en España (a)

■ Serie representada gráficamente.

Millones de euros y porcentajes

		Total			Tasa interanual							Contribución a la tasa del total			
		Saldo	Operaciones netas	Tasa interanual	Administraciones Públicas (b)	Sociedades no financieras y hogares e ISFLSH						Administraciones Públicas (b)	Sociedades no financieras y hogares e ISFLSH		
							Por sectores		Por instrumentos					Por sectores	
							Sociedades no financieras	Hogares e ISFLSH	Préstamos de EECC (c) (incluye transferidos) (d)	Valores representativos de deuda	Préstamos exteriores			Sociedades no financieras	Hogares e ISFLSH
		1	2	3 ■	4 ■	5	6 ■	7 ■	8	9	10	11 ■	12	13 ■	14 ■
19		2 803 916	32 414	1,2	1,2	1,1	1,9	0,2	-0,3	14,3	2,3	0,5	0,6	0,6	0,1
20		2 964 198	173 901	6,2	10,0	3,3	6,3	-0,5	3,0	8,3	2,3	4,4	1,8	2,0	-0,1
21	A	3 068 768	110 128	3,7	6,1	1,8	2,4	1,0	0,9	11,6	1,2	2,7	1,0	0,7	0,2
21 *Feb*	A	2 985 688	20 786	6,7	10,6	3,6	7,2	-0,8	3,1	8,4	3,7	4,7	2,0	2,2	-0,2
Mar	A	3 019 706	33 609	6,6	10,7	3,3	6,2	-0,3	2,4	12,4	3,2	4,7	1,8	1,9	-0,1
Abr	A	3 012 635	-5 975	5,2	9,5	1,9	3,2	0,1	0,7	14,5	1,7	4,2	1,0	1,0	0,0
May	A	3 035 715	23 257	4,5	8,5	1,4	2,0	0,6	-0,6	12,7	4,8	3,8	0,8	0,6	0,1
Jun	A	3 077 637	43 355	4,6	7,5	2,3	3,3	0,8	-0,1	10,3	8,0	3,4	1,2	1,0	0,2
Jul	A	3 056 460	-20 490	4,3	6,9	2,2	3,0	1,0	0,1	10,8	6,7	3,1	1,2	0,9	0,2
Ago	A	3 052 094	-4 191	4,0	6,5	1,8	2,6	0,9	-0,3	9,7	7,1	2,9	1,0	0,8	0,2
Sep	A	3 069 549	17 050	4,1	6,7	1,9	2,8	0,8	-0,2	9,8	6,9	3,0	1,1	0,9	0,2
Oct	A	3 063 530	-5 677	3,6	6,1	1,6	2,2	0,9	-0,1	14,0	3,1	2,8	0,9	0,7	0,2
Nov	A	3 079 969	17 791	3,6	5,9	1,7	2,3	1,0	0,1	12,9	3,3	2,7	0,9	0,7	0,2
Dic	A	3 068 768	-10 444	3,7	6,1	1,8	2,4	1,0	0,9	11,6	1,2	2,7	1,0	0,7	0,2
22 *Ene*	A	3 058 912	-9 686	3,4	5,7	1,4	1,6	1,2	0,6	11,4	0,5	2,6	0,8	0,5	0,3
Feb	A	3 075 731	17 357	3,2	5,4	1,3	1,4	1,3	0,7	9,0	0,4	2,5	0,7	0,4	0,3
Mar	A	3 091 715	15 844	2,6	4,4	1,1	0,8	1,4	0,5	8,3	0,4	2,0	0,6	0,2	0,3
Abr	A	3 089 013	-3 507	2,7	4,0	1,5	1,4	1,7	1,2	6,8	0,7	1,9	0,8	0,4	0,4
May	A	...	...	...	...	0,8	0,4	1,3	1,2	4,1	-2,0	...	...	...	...

FINANCIACIÓN A LOS SECTORES NO FINANCIEROS
Tasas de variación interanual

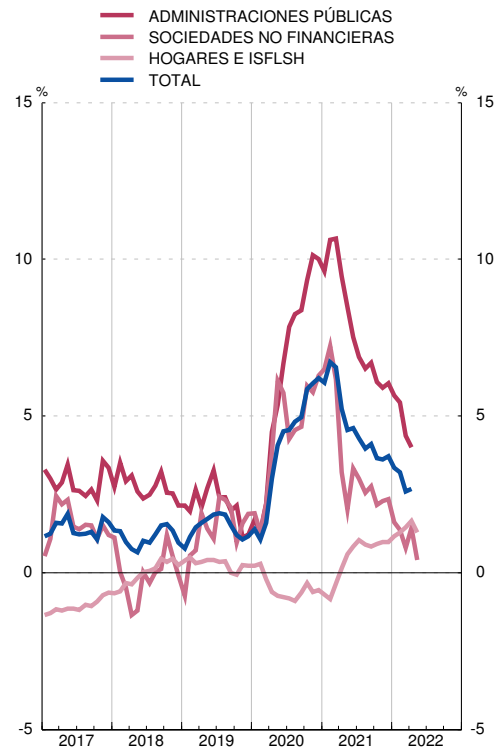

FINANCIACIÓN A LOS SECTORES NO FINANCIEROS
Contribuciones a la tasa de variación interanual

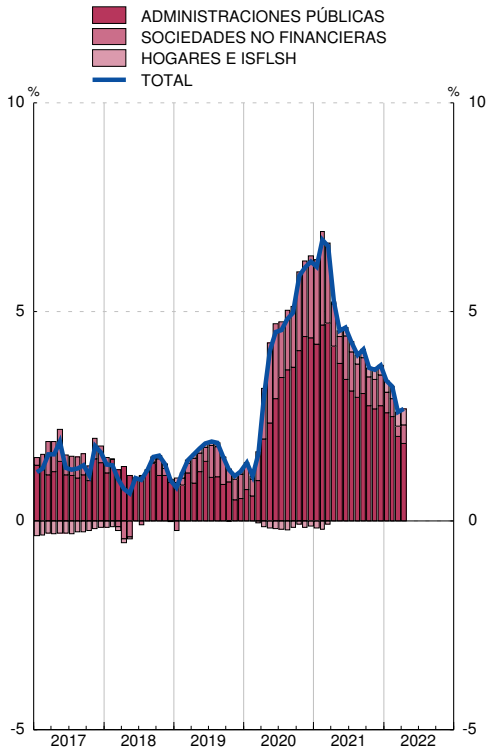

FUENTE: BE.

a. Las tasas de variación interanual se calculan como: flujo efectivo del período / saldo al principio del período.

b. Deuda elaborada según la metodología del Protocolo de Déficit Excesivo (PDE). Deuda bruta nominal consolidada.

c. Incluye los establecimientos financieros de crédito.

d. Incluye los préstamos transferidos, dados de baja de balance, a fondos de titulización, a la SAREB, que es una Sociedad de Gestión de Activos (SGA) y otros traspasos.

3. CUENTAS FINANCIERAS E INDICADORES COMPLEMENTARIOS
C) Indicadores de liquidez y financiación

3.20 Indicadores de financiación de las sociedades no financieras, residentes en España (a)

■ Serie representada gráficamente.

Millones de euros y porcentajes

		Total			Préstamos de entidades de crédito (b) (incluye transferidos) (c)			Valores representativos de deuda (d)			Préstamos exteriores			Pro memoria	
		Saldo	Operaciones netas	Tasa interanual	Saldo	Tasa interanual	Contribución a la tasa total	Saldo	Tasa interanual	Contribución a la tasa total	Saldo	Tasa interanual	Contribución a la tasa total	Préstamos a PYMES T 1/12	Préstamos transferidos (c)
		1	2	3 ■	4	5 ■	6 ■	7	8	9 ■	10	11	12 ■	13	14
19		877 068	16 327	1,9	455 014	-1,1	-0,6	117 421	14,3	1,7	304 633	2,3	0,8	-2,9	19 930
20		922 069	55 269	6,3	488 306	8,5	4,4	127 113	8,3	1,1	306 650	2,2	0,8	11,3	17 397
21	A	941 380	21 766	2,4	487 248	0,8	0,4	141 847	11,6	1,6	312 285	1,1	0,4	-0,8	14 351
21 *Feb*	A	925 655	3 197	7,2	484 509	9,3	4,8	131 606	8,4	1,2	309 540	3,7	1,3	11,7	16 977
Mar	A	933 196	6 859	6,2	488 253	6,6	3,5	131 458	12,4	1,6	313 485	3,1	1,1	12,0	16 687
Abr	A	929 100	-3 169	3,2	484 933	1,5	0,8	131 810	14,5	1,8	312 357	1,7	0,6	5,5	16 450
May	A	936 174	6 940	2,0	480 712	-2,3	-1,2	133 795	12,7	1,6	321 667	4,8	1,6	0,6	16 057
Jun	A	945 701	10 457	3,3	484 498	-1,3	-0,7	134 306	10,3	1,4	326 897	8,0	2,7	0,4	16 109
Jul	A	939 619	-5 928	3,0	483 237	-1,2	-0,6	136 710	10,8	1,4	319 671	6,7	2,2	0,7	15 685
Ago	A	934 082	-5 432	2,6	475 639	-2,0	-1,1	135 340	9,7	1,3	323 103	7,0	2,3	-0,1	15 488
Sep	A	938 729	4 039	2,8	477 858	-1,6	-0,8	136 761	9,8	1,3	324 110	6,9	2,3	-0,7	15 151
Oct	A	942 179	3 584	2,2	478 295	-1,5	-0,8	143 128	14,0	1,9	320 756	3,1	1,0	-0,6	15 199
Nov	A	945 181	4 087	2,3	480 150	-1,1	-0,6	143 569	12,9	1,8	321 463	3,3	1,1	-0,8	15 042
Dic	A	941 380	-3 339	2,4	487 248	0,8	0,4	141 847	11,6	1,6	312 285	1,1	0,4	-0,8	14 351
22 *Ene*	A	935 343	-6 385	1,6	479 503	-0,2	-0,1	143 685	11,4	1,6	312 155	0,4	0,1	-0,7	13 256
Feb	A	936 124	1 034	1,4	479 855	-0,0	-0,0	143 478	9,0	1,3	312 792	0,3	0,1	-1,3	13 005
Mar	A	938 155	1 508	0,8	479 360	-0,9	-0,5	142 325	8,3	1,2	316 470	0,3	0,1	-1,4	13 127
Abr	A	941 994	2 775	1,4	482 647	0,5	0,3	140 747	6,8	1,0	318 600	0,6	0,2	-0,9	12 602
May	A	939 091	-2 573	0,4	481 085	1,1	0,6	139 241	4,1	0,6	318 764	-2,1	-0,7	...	12 326

FINANCIACIÓN A LAS SOCIEDADES NO FINANCIERAS
Tasas de variación interanual

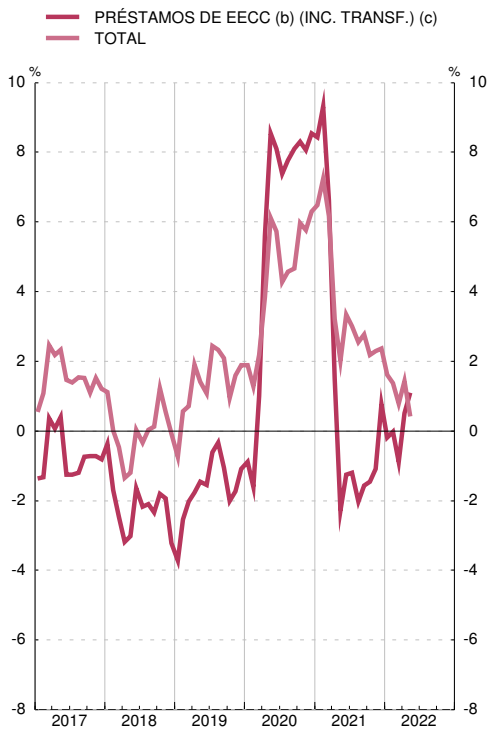

FINANCIACIÓN A LAS SOCIEDADES NO FINANCIERAS
Contribuciones a la tasa de variación interanual

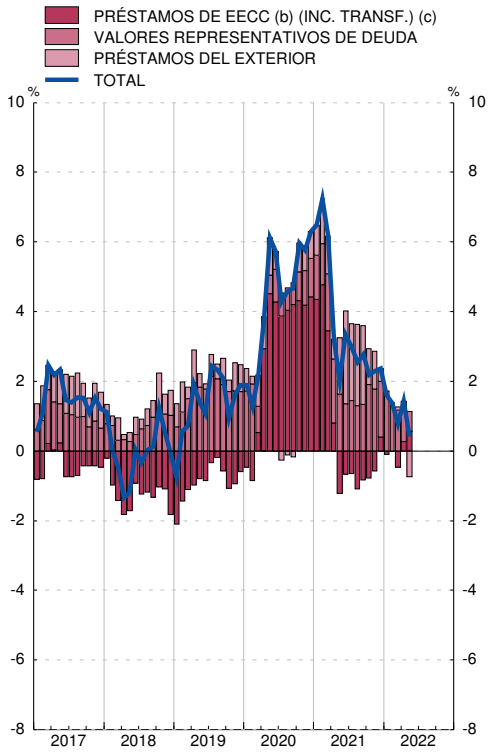

FUENTE: BE.

a. Las tasas de variación interanual se calculan como: flujo efectivo del período / saldo al principio del período.

b. Incluye los establecimientos financieros de crédito.

c. Incluye los préstamos transferidos, dados de baja de balance, a fondos de titulización, a la SAREB, que es una Sociedad de Gestión de Activos (SGA) y otros traspasos.

d. Incluye las emisiones realizadas por filiales financieras residentes en España de sociedades no financieras.

3. CUENTAS FINANCIERAS E INDICADORES COMPLEMENTARIOS
C) Indicadores de liquidez y financiación

3.21 Indicadores de financiación de los hogares e ISFLSH, residentes en España (a)

■ Serie representada gráficamente.

Millones de euros y porcentajes

		Total			Préstamos de entidades de crédito (b) (incluye transferidos) Vivienda (c)			Préstamos de entidades de crédito (b) (incluye transferidos) Consumo (c)			Préstamos de entidades de crédito (b) (incluye transferidos) Otros fines (c)			Pro memoria		
		Saldo	Operaciones netas	Tasa interanual	Saldo	Tasa interanual	Contribución a la tasa total	Saldo	Tasa interanual	Contribución a la tasa total	Saldo	Tasa interanual	Contribución a la tasa total	Préstamos a empr. indiv. (Tasa interanual)	Préstamos transferidos (c)	Préstamos del exterior
		1	2	3 ■	4	5 ■	6 ■	7	8 ■	9 ■	10	11 ■	12 ■	13	14	15
19		703 492	1 593	0,2	516 122	-1,1	-0,8	95 281	11,9	1,5	89 700	-3,6	-0,5	-3,9	7 200	2 390
20		696 346	-3 797	-0,5	509 920	-1,0	-0,7	92 925	-1,5	-0,2	90 947	3,1	0,4	5,3	7 938	2 554
21	A	700 152	6 910	1,0	514 662	0,7	0,5	95 245	5,2	0,7	87 423	-2,0	-0,3	-2,2	8 070	2 822
21 *Feb*	A	692 722	-995	-0,8	509 541	-0,9	-0,6	90 817	-3,9	-0,5	89 786	2,5	0,3	4,4	7 250	2 579
Mar	A	693 437	987	-0,3	509 708	-0,5	-0,4	91 450	-1,8	-0,2	89 687	2,2	0,3	4,1	6 831	2 592
Abr	A	693 870	602	0,1	510 093	-0,2	-0,2	91 372	2,7	0,3	89 747	-0,5	-0,1	0,8	6 718	2 657
May	A	697 036	3 478	0,6	510 761	0,0	0,0	92 820	5,2	0,7	90 732	-1,0	-0,1	-1,3	8 479	2 724
Jun	A	707 221	10 687	0,8	512 106	0,5	0,4	94 818	3,6	0,5	97 511	-0,4	-0,1	-3,4	8 491	2 785
Jul	A	700 668	-6 020	1,0	513 519	0,9	0,6	94 027	3,2	0,4	90 362	-0,5	-0,1	-2,8	8 437	2 761
Ago	A	698 597	-2 001	0,9	512 333	0,7	0,5	93 530	3,3	0,4	89 997	-0,8	-0,1	-4,0	8 382	2 737
Sep	A	698 481	88	0,8	512 393	0,7	0,5	93 424	3,2	0,4	89 951	-0,9	-0,1	-2,4	8 317	2 713
Oct	A	699 547	1 273	0,9	513 098	0,7	0,5	94 207	3,8	0,5	89 492	-1,2	-0,2	-2,0	8 256	2 749
Nov	A	708 479	9 201	1,0	514 748	0,7	0,5	96 064	5,2	0,7	94 881	-2,0	-0,3	-3,1	8 167	2 786
Dic	A	700 152	-8 032	1,0	514 662	0,7	0,5	95 245	5,2	0,7	87 423	-2,0	-0,3	-2,2	8 070	2 822
22 *Ene*	A	698 479	-1 156	1,2	514 574	0,8	0,6	92 028	5,5	0,7	89 022	-1,4	-0,2	-2,7	7 732	2 855
Feb	A	698 040	-153	1,3	514 888	0,8	0,6	91 571	5,9	0,8	88 693	-1,1	-0,1	-2,7	7 665	2 888
Mar	A	699 706	2 050	1,4	516 035	1,0	0,8	92 174	5,9	0,8	88 577	-1,1	-0,1	-2,7	7 873	2 921
Abr	A	701 593	2 145	1,7	517 224	1,2	0,9	92 946	6,8	0,9	88 474	-1,2	-0,2	-2,6	7 804	2 949
May	A	702 243	934	1,3	516 768	1,0	0,7	92 290	4,4	0,6	90 211	-0,4	-0,1	-2,3	7 724	2 974

FINANCIACIÓN A LOS HOGARES E ISFLSH
Tasas de variación interanual

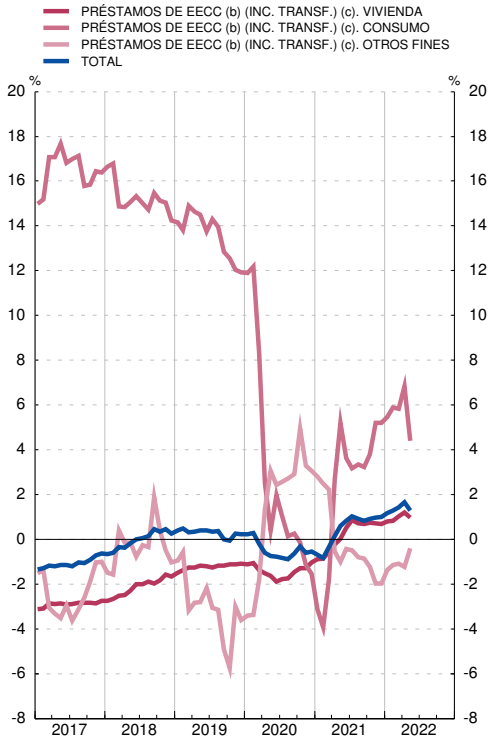

FINANCIACIÓN A LOS HOGARES E ISFLSH
Contribuciones a la tasa de variación interanual

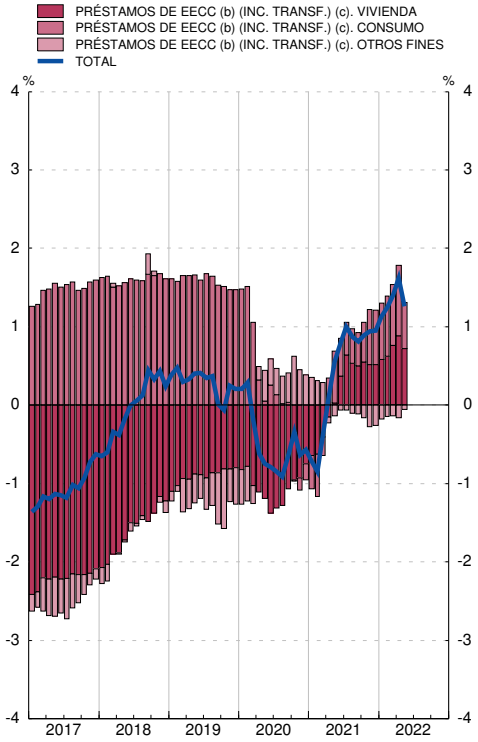

FUENTE: BE.

a. Las tasas de variación interanual se calculan como: flujo efectivo del período / saldo al principio del período.

b. Incluye los establecimientos financieros de crédito.

c. Incluye los préstamos transferidos, dados de baja de balance, a fondos de titulización, a la SAREB, que es una Sociedad de Gestión de Activos (SGA) y otros traspasos.

3. CUENTAS FINANCIERAS E INDICADORES COMPLEMENTARIOS
C) Indicadores de liquidez y financiación

3.22 Indicadores de financiación bruta de las administraciones públicas residentes en España

■ Serie representada gráficamente.

Millones de euros y porcentajes

		Financiación bruta			Valores a corto plazo				Valores a medio y largo plazo				Créditos no comerciales y resto			
		Deuda PDE (a)	Variación mensual de la deuda PDE	T1/12 de col. 1	Saldos	Variación mensual	T1/12 de los saldos	Contribuciones a T1/12 del total deuda PDE	Saldos	Variación mensual	T1/12 de los saldos	Contribuciones a T1/12 del total deuda PDE	Saldos	Variación mensual	T1/12 de los saldos	Contribuciones a T1/12 del total deuda PDE
		1=4+8+12	2=5+9+13	3 ■	4	5	6 ■	7 ■	8	9	10 ■	11 ■	12	13	14 ■	15 ■
17		1 183 412	38 362	3,4	79 600	-2 642	-3,2	-0,2	929 254	54 389	6,2	4,7	174 558	-13 385	-7,1	-1,2
18		1 208 861	25 449	2,2	79 933	333	0,4	0,0	968 963	39 708	4,3	3,4	159 965	-14 592	-8,4	-1,2
19		1 223 355	14 495	1,2	73 361	-6 572	-8,2	-0,5	992 140	23 178	2,4	1,9	157 854	-2 112	-1,3	-0,2
20	P	1 345 783	122 428	10,0	91 005	17 644	24,1	1,4	1 076 071	83 931	8,5	6,9	178 707	20 854	13,2	1,7
20 *Nov*	P	1 346 814	6 562	10,1	96 586	-2 331	31,8	1,9	1 073 162	3 787	8,5	6,9	177 066	5 107	10,4	1,4
Dic	P	1 345 783	-1 031	10,0	91 005	-5 582	24,1	1,4	1 076 071	2 909	8,5	6,9	178 707	1 641	13,2	1,7
21 *Ene*	P	1 348 726	2 943	9,6	90 302	-703	22,7	1,4	1 079 327	3 255	8,9	7,2	179 098	391	8,1	1,1
Feb	P	1 367 310	18 584	10,6	87 900	-2 401	20,2	1,2	1 099 677	20 350	9,7	7,9	179 733	635	12,0	1,6
Mar	P	1 393 073	25 763	10,7	87 468	-433	19,1	1,1	1 113 908	14 231	9,1	7,4	191 698	11 965	16,8	2,2
Abr	P	1 389 665	-3 408	9,5	86 650	-818	2,8	0,2	1 109 103	-4 805	8,7	7,0	193 913	2 215	17,8	2,3
May	P	1 402 505	12 839	8,5	83 648	-3 002	-6,7	-0,5	1 121 096	11 994	8,0	6,4	197 760	3 847	20,0	2,5
Jun	P	1 424 715	22 210	7,5	82 045	-1 603	-12,0	-0,8	1 142 532	21 435	7,1	5,7	200 138	2 378	20,9	2,6
Jul	P	1 416 173	-8 542	6,9	81 111	-934	-16,1	-1,2	1 133 957	-8 574	6,6	5,3	201 104	966	22,3	2,8
Ago	P	1 419 415	3 243	6,5	80 342	-769	-18,8	-1,4	1 139 067	5 110	6,5	5,2	200 006	-1 099	21,7	2,7
Sep	P	1 432 339	12 924	6,7	79 937	-405	-20,6	-1,5	1 153 385	14 318	6,9	5,6	199 016	-989	21,9	2,7
Oct	P	1 421 805	-10 534	6,1	80 911	973	-18,2	-1,3	1 143 407	-9 979	6,9	5,5	197 487	-1 529	14,8	1,9
Nov	P	1 426 308	4 504	5,9	82 338	1 427	-14,8	-1,1	1 147 943	4 536	7,0	5,6	196 028	-1 460	10,7	1,4
Dic	P	1 427 235	927	6,1	88 338	6 000	-2,9	-0,2	1 146 233	-1 710	6,5	5,2	192 665	-3 363	7,8	1,0
22 *Ene*	A	1 425 090	-2 145	5,7	88 570	233	-1,9	-0,1	1 144 935	-1 298	6,1	4,9	191 585	-1 080	7,0	0,9
Feb	A	1 441 567	16 477	5,4	93 117	4 547	5,9	0,4	1 158 224	13 289	5,3	4,3	190 226	-1 359	5,8	0,8
Mar	A	1 453 853	12 286	4,4	87 050	-6 067	-0,5	-0,0	1 173 643	15 419	5,4	4,3	193 160	2 935	0,8	0,1
Abr	A	1 445 426	-8 428	4,0	81 173	-5 876	-6,3	-0,4	1 168 896	-4 747	5,4	4,3	195 356	2 196	0,7	0,1

FINANCIACIÓN BRUTA A LAS ADMINISTRACIONES PÚBLICAS
Tasas de variación interanual

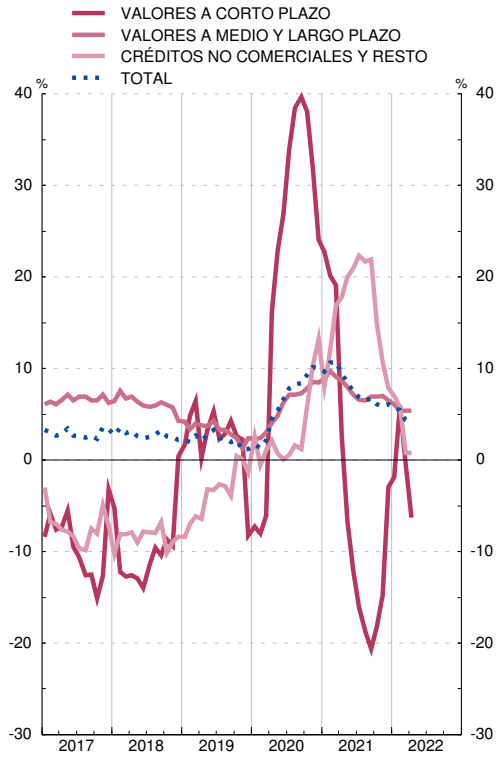

FINANCIACIÓN BRUTA A LAS ADMINISTRACIONES PÚBLICAS
Contribuciones a la tasa de variación interanual

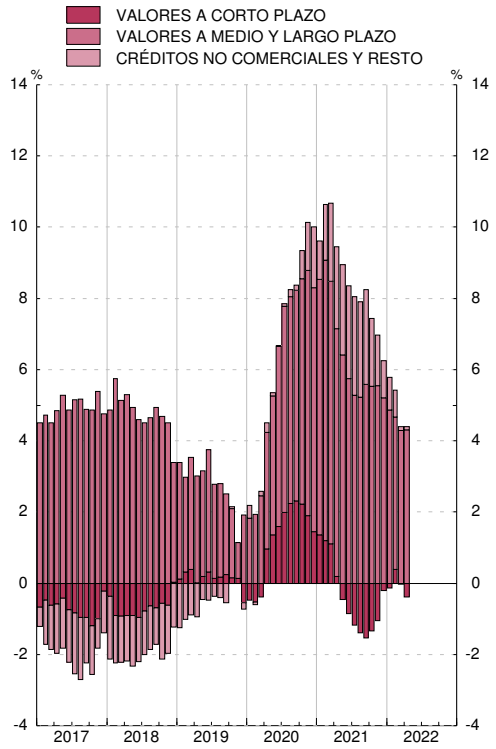

FUENTE: BE.

a. Deuda elaborada según la metodología del Protocolo de Déficit Excesivo (PDE). Deuda bruta nominal consolidada.

CAPÍTULO 4 ENTIDADES DE CRÉDITO Y ESTABLECIMIENTOS FINANCIEROS DE CRÉDITO

4. ENTIDADES DE CRÉDITO Y ESTABLECIMIENTOS FINANCIEROS DE CRÉDITO
Balance agregado según los estados de supervisión

Datos referidos a Marzo de 2017

Conceptos del Capítulo 8 / Conceptos del Capítulo 4	TOTAL CAPÍTULO 4/ *TOTAL CHAPTER 4*	Conciliación Capítulo 8 con Capítulo 4/ *Reconciliation of Chapter 8 with Chapter 4*	TOTAL Capítulo 8 en conceptos del Capítulo 4/ *TOTAL Chapter 8 in terms of Chapter 4*	DATOS DEL CAPITULO 8 / *CHAPTER 8 DATA*				
				PRÉSTAMOS Y CRÉDITOS / *LOANS*				
				TOTAL	RESIDENTES EN ESPAÑA/ *DOMESTIC*			NO RESID. EN ESPAÑA/ *NON RESIDENT*
					IFM/ *MFI*	AAPP/ *GG*	OSR/ *ORS*	
	1	2=1-3	3=4+9+14+17	4=5a8	5	6	7	8
1. Créditos	**1 707 246**	**456**	**1 706 790**	**1 706 790**	**181 108**	**87 791**	**1 236 413**	**201 477**
Residentes en España	**1 506 197**	**884**	**1 505 312**	**1 505 312**	**181 108**	**87 791**	**1 236 413**	
Sistema crediticio	152 235	-28 873	181 108	181 108	181 108			
Administraciones Públicas	87 803	12	87 791	87 791		87 791		
Otros sectores residentes	1 266 159	29 745	1 236 413	1 236 413			1 236 413	
Residentes en el exterior	**201 049**	**-429**	**201 477**	**201 477**				**201 477**
2. Valores distintos de acciones	**365 756**	**-1 088**	**366 844**					
Residentes en España	**287 994**	**-1 016**	**289 011**					
Sistema crediticio	10 105	-3	10 108					
Administraciones Públicas	216 369	-1 158	217 528					
Otros sectores residentes	61 520	145	61 375					
Residentes en el exterior	**77 762**	**-72**	**77 833**					
3. Acciones y participaciones	**246 591**	**51 080**	**195 512**					
Residentes en España	**130 104**	**47 339**	**82 765**					
Sistema crediticio	24 469	10 347	14 122					
Otros sectores residentes	105 635	36 992	68 643					
Residentes en el exterior	**116 487**	**3 741**	**112 747**					
4. Operaciones no sectorizadas	**304 443**	**7 788**	**296 655**					
TOTAL	**2 624 036**	**58 235**	**2 565 801**	**1 706 790**	**181 108**	**87 791**	**1 236 413**	**201 477**

March 2017 data

4. Reconciliation between the credit institutions and credit financial intermediaries' balance sheets in chapters 4 and 8. Assets (*)

(*) Véase nota al final del capítulo/*See note at the end of the chapter*

4. Conciliación entre los balances de las entidades de crédito y EFC que se presentan en los capítulos 4 y 8 de este Boletín (*) Activo

Millones de euros

DATOS DEL CAPITULO 8/*CHAPTER 8 DATA*					DATOS DEL CAPÍTULO 8/*CHAPTER 8 DATA*				Chapter 8 headings / Chapter 4 headings
VALORES DISTINTOS DE ACCIONES/ *SECURITIES OTHER THAN SHARES*					ACCIONES Y PARTICIPACIONES/ *SHARES AND OTHER EQUITY*			SIN SEC-TORIZAR/ *UNCLASSI-FIED*	
TOTAL	RESIDENTES EN ESPAÑA/ *DOMESTIC*			NO RESI-DENTES EN ESPAÑA/ *NON RESIDENT*	TOTAL	RESIDENTES EN ESPAÑA/ *DOMESTIC*	NO RESIDEN TES EN ESPAÑA/ *NON RESIDENT*		
	IFM/ *MFI*	AAPP/ *GG*	OSR/ *ORS*						
9	10	11	12	13	14=15+16	15	16	17	
									1. Loans
									Domestic
									Credit system
									General Government
									Other resident sectors
									Non resident
366 844	**10 108**	**217 528**	**61 375**	**77 833**					**2. Securities other than shares**
289 011	**10 108**	**217 528**	**61 375**						**Domestic**
10 108	10 108								Credit system
217 528		217 528							General Government
61 375			61 375						Other resident sectors
77 833				**77 833**					**Non resident**
					195 512	**14 122**	**181 390**		**3. Shares and other equity**
					82 765	**14 122**	**68 643**		**Domestic**
					14 122	14 122			Credit system
					68 643		68 643		Other resident sector
					112 747		**112 747**		**Non resident**
								296 655	**4. Unclassified**
366 844	**10 108**	**217 528**	**61 375**	**77 833**	**195 512**	**14 122**	**181 390**	**296 655**	**TOTAL**

EUR millions

4. CREDIT INSTITUTIONS AND CFIs Aggregated balance sheets data from supervisory returns

4. ENTIDADES DE CRÉDITO Y ESTABLECIMIENTOS FINANCIEROS DE CRÉDITO
Balance agregado según los estados de supervisión

Datos referidos a Marzo de 2017

Conceptos del Capítulo 8 / Conceptos del Capítulo 4	TOTAL CAPITULO 4/ *TOTAL CHAPTER 4*	Conciliación con Capítulo 4/ *Reconciliation with Chapter 4*	TOTAL Capítulo 8 en conceptos del capítulo 4/ *TOTAL Chapter 8 in terms of Chapter 4*	DATOS DEL CAPÍTULO 8		
				DEPÓSITOS /		
				TOTAL	RESIDENTES EN ESPAÑA	
					TOTAL	IFM/ *MFI*
	1	2=1-3	3=4+10+11	4=5 + 9	5=6 A 8	6
1. Depósitos	**1 872 947**	**-20**	**1 872 968**	**1 872 968**	**1 593 425**	**313 309**
Residentes en España	**1 593 638**	**214**	**1 593 425**	**1 593 425**	**1 593 425**	**313 309**
Sistema crediticio	311 028	245	310 783	310 783	310 783	310 783
Administraciones Públicas	49 615	1	49 614	49 614	49 614	
Otros sectores residentes	1 232 996	-32	1 233 028	1 233 028	1 233 028	2 526
Residentes en el exterior	**279 309**	**-234**	**279 543**	**279 543**		
2. Valores distintos de acciones y participaciones	**187 622**	**-5 169**	**192 791**			
3. Operaciones no sectorizadas	**563 467**	**63 425**	**500 042**			
TOTAL	**2 624 037**	**58 235**	**2 565 801**	**1 872 968**	**1 593 425**	**313 309**

March 2017 data

4. Reconciliation between the credit institutions and credit financial intermediaries' balance sheets in chapters 4 and 8 (*). Liabilities

(*) Véase nota al final del capítulo/*See note at the end of the chapter*

4. Conciliación entre los balances de las Entidades de Crédito y EFC que se presentan en los capítulos 4 y 8 de este Boletín (*)
Pasivo

Millones de euros

/*CHAPTER 8 DATA*			DATOS DEL CAPÍTULO 8/*CHAPTER 8 DATA*		Chapter 8 headings / Chapter 4 headings
DEPOSITS			Sin sectorizar/*Unclassified*		
/ *DOMESTIC*					
AAPP/ *General* Government	OSR/ *ORS*	Residentes en el resto del mundo/ *Rest of the world*	Valores distintos de accs.y participac./ *Securities other than shares*	Resto/ *Other*	
7	8	9	10	11	
49 614	**1 230 502**	**279 543**			**1. Deposits**
49 614	**1 230 502**				**Domestic**
49 614					Credit system
	1 230 502				General Government
					Other resident sectors
		279 543			**Non resident**
			192 791		**2. Securities other than shares**
				500 042	**3. Unsectorised transactions**
49 614	**1 230 502**	**279 543**	**192 791**	**500 042**	**TOTAL**

EUR millions

4. CREDIT INSTITUTIONS AND CFIs
Aggregated balance sheets
data from supervisory returns

4. ENTIDADES DE CRÉDITO Y EFC
A) Balance agregado según los estados de supervisión

4.A Activo=Pasivo de las entidades de crédito y EFC, por instituciones

Millones de euros

		Total Entidades de crédito y establecimientos financieros de crédito (a)	Entidades de depósito			ICO	EFC (c)
			Total (b)	Entidades españolas	Sucursales extranjeras		
		1=2+5+6	2=3+4	3	4	5	6
16		2 646 981	2 541 132	2 432 196	108 936	50 648	55 201
17	R	2 652 152	2 549 836	...	...	43 528	58 788
18		2 575 632	2 476 348	...	...	37 250	62 034
19		2 612 780	2 517 992	...	...	32 474	62 314
20		2 822 182	2 736 801	...	...	35 056	50 326
20 *Dic*		2 822 182	2 736 801	...	...	35 056	50 326
21 *Ene*		2 804 850	2 720 681	...	...	34 695	49 474
Feb		2 795 574	2 710 433	...	...	36 416	48 724
Mar		2 852 137	2 768 997	...	...	34 143	48 996
Abr		2 838 848	2 755 840	...	...	34 329	48 680
May		2 852 605	2 771 020	...	...	32 857	48 729
Jun		2 899 548	2 815 625	...	...	34 467	49 455
Jul		2 887 560	2 802 036	...	...	35 222	50 301
Ago		2 891 434	2 806 675	...	...	35 396	49 363
Sep		2 901 916	2 816 519	...	...	35 404	49 993
Oct		2 899 511	2 813 204	...	...	36 332	49 975
Nov		2 956 457	2 865 748	...	...	39 066	51 643
Dic		2 937 622	2 846 346	...	...	38 457	52 820
22 *Ene*		2 945 228	2 857 582	...	...	36 772	50 874
Feb		2 933 630	2 847 082	...	...	35 760	50 788
Mar		2 963 145	2 874 200	...	...	36 101	52 844
Abr	P	3 011 934	2 921 829	...	...	37 010	53 095

Veánse notas al final del capítulo

4. ENTIDADES DE CRÉDITO Y ESTABLECIMIENTOS FINANCIEROS DE CRÉDITO
A) Balance agregado según los estados de supervisión

4.1 Activo

Millones de euros

		Total	Créditos				Valores distintos de acciones y participaciones		Acciones y participaciones		Activos no sectorizados		Promemoria	
			Residentes en España			Resto del mundo	Residentes en España (c)	Resto del mundo (c)	Residentes en España (c)	Resto del mundo (c)	Efectivo	Otros (d)	Del cual Dudosos (e)	Del cual Morosos (f)
			Sistema crediticio	AAPP (a)	OSR (b)									
		1 =2a11	2	3	4	5	6	7	8	9	10	11	12	13
16		2 646 981	163 053	88 471	1 276 140	191 151	294 069	71 757	130 187	113 624	7 469	311 060	121 406	92 194
17	R	2 652 152	234 694	78 110	1 253 944	199 719	258 025	71 506	146 214	113 052	8 072	288 818	101 479	...
18		2 575 632	211 861	68 956	1 208 315	237 049	243 606	82 436	127 047	109 369	8 655	278 339	73 035	...
19		2 612 780	190 494	66 922	1 193 526	289 092	227 946	88 478	133 763	118 249	9 316	294 995	59 371	...
20		2 822 182	328 166	77 198	1 224 440	297 126	244 267	101 518	137 078	113 703	8 592	290 094	57 334	...
20 *Dic*		2 822 182	328 166	77 198	1 224 440	297 126	244 267	101 518	137 078	113 703	8 592	290 094	57 334	...
21 *Ene*		2 804 850	320 145	78 246	1 212 875	310 657	238 337	102 477	137 295	114 295	7 398	283 126	57 317	...
Feb		2 795 574	318 261	76 453	1 211 259	308 113	242 827	109 579	137 855	114 672	6 926	269 630	57 480	...
Mar		2 852 137	369 094	81 793	1 218 084	302 773	242 358	108 993	138 386	115 495	8 254	266 906	57 198	...
Abr		2 838 848	366 819	84 002	1 214 474	303 759	237 355	110 138	138 711	115 324	7 332	260 935	57 218	...
May		2 852 605	378 193	84 396	1 212 799	304 589	237 966	110 353	139 290	115 146	7 149	262 723	57 331	...
Jun		2 899 548	386 978	87 296	1 232 484	318 975	246 485	108 404	136 725	110 444	7 318	264 438	56 261	...
Jul		2 887 560	403 673	88 985	1 220 796	315 047	228 602	109 831	133 959	111 704	7 706	267 257	55 744	...
Ago		2 891 434	410 450	88 085	1 209 347	326 638	224 656	106 775	133 914	112 619	7 711	271 239	55 594	...
Sep		2 901 916	424 436	87 389	1 213 531	329 073	221 280	99 964	133 197	113 368	7 596	272 082	54 826	...
Oct		2 899 511	412 853	85 853	1 214 365	330 979	222 637	104 226	131 905	113 627	7 759	275 307	55 071	...
Nov		2 956 457	453 951	84 640	1 227 043	336 158	214 059	106 286	129 195	110 893	7 563	286 669	54 793	...
Dic		2 937 622	452 347	81 491	1 223 700	344 053	216 481	99 155	130 431	111 859	8 132	269 971	54 670	...
22 *Ene*		2 945 228	474 373	81 219	1 211 439	340 260	215 481	105 383	129 596	112 245	7 395	267 838	54 613	...
Feb		2 933 630	450 474	79 839	1 210 960	344 773	220 785	109 018	129 049	111 803	7 059	269 871	54 434	...
Mar		2 963 145	435 672	83 376	1 213 939	367 520	222 759	113 275	131 775	108 242	7 415	279 173	53 632	...
Abr	P	3 011 934	446 845	86 198	1 221 885	362 206	226 551	114 366	131 430	107 110	7 738	307 605	53 372	...

Veánse notas al final del capítulo

4. ENTIDADES DE CRÉDITO Y ESTABLECIMIENTOS FINANCIEROS DE CRÉDITO — 4.2 Pasivo

A) Balance agregado según los estados de supervisión

Millones de euros

		Total	Depósitos					Pasivos no sectorizados			
			Total	Residentes en España			Resto del mundo	Valores distintos de acciones y particip.	Patrimonio, ajustes y correcc. (c)	Pasivos de Obra Benéfico-Social	Periodificación y otros pasivos (d)
				Sistema crediticio	AAPP (a)	OSR (b)					
		1=3a10	2=3a6	3	4	5	6	7	8	9	10
16		2 646 981	1 866 552	288 158	54 371	1 242 580	281 444	200 816	360 543	97	218 973
17	R	2 652 152	1 866 973	327 483	61 722	1 202 893	274 874	222 443	361 392	107	201 250
18		2 575 632	1 836 493	287 839	71 785	1 212 837	264 033	225 499	328 166	125	185 349
19		2 612 780	1 848 536	253 978	69 445	1 259 938	265 174	242 397	325 224	144	196 479
20		2 822 182	2 059 571	369 741	80 754	1 369 548	239 526	243 397	327 153	152	191 909
20 *Dic*		2 822 182	2 059 571	369 741	80 754	1 369 548	239 526	243 397	327 153	152	191 909
21 *Ene*		2 804 850	2 051 545	371 661	75 847	1 355 310	248 727	238 620	327 600	152	186 934
Feb		2 795 574	2 046 249	372 447	72 741	1 355 234	245 826	244 968	328 712	154	175 491
Mar		2 852 137	2 097 002	406 245	74 761	1 360 547	255 448	250 344	325 581	157	179 053
Abr		2 838 848	2 088 768	403 702	77 150	1 358 584	249 332	249 205	325 504	157	175 214
May		2 852 605	2 106 841	404 964	78 122	1 371 958	251 797	246 379	325 286	157	173 941
Jun		2 899 548	2 137 456	402 921	85 604	1 404 067	244 865	252 940	319 599	158	189 393
Jul		2 887 560	2 133 002	406 161	88 111	1 382 420	256 310	254 884	315 863	161	183 650
Ago		2 891 434	2 139 635	403 765	89 535	1 384 615	261 720	254 999	317 363	163	179 272
Sep		2 901 916	2 140 495	398 441	93 074	1 390 560	258 419	259 294	315 293	163	186 671
Oct		2 899 511	2 140 410	399 329	95 534	1 382 083	263 463	262 823	311 321	165	184 791
Nov		2 956 457	2 176 868	399 994	109 699	1 397 365	269 811	269 078	307 723	166	202 622
Dic		2 937 622	2 177 660	409 433	96 988	1 425 055	246 183	267 212	310 639	166	181 946
22 *Ene*		2 945 228	2 176 836	411 992	91 192	1 406 751	266 901	259 028	311 557	168	197 639
Feb		2 933 630	2 180 058	409 611	86 717	1 412 033	271 698	255 013	312 364	171	186 023
Mar		2 963 145	2 203 654	410 638	88 726	1 429 109	275 181	254 458	308 446	174	196 413
Abr	P	3 011 934	2 237 633	409 880	89 309	1 425 201	313 242	254 311	306 726	176	213 089

Veánse notas al final del capítulo

4. ENTIDADES DE CRÉDITO Y EFC(Información obtenida de los estados de supervisión) — 4.3 Crédito. Otros sectores residentes

E) Balances de los componentes de entidades de crédito y EFC

Millones de euros

		Total (a)	Del cual:		Crédito comercial	Otros deudores a plazo				Deudores a la vista	Arrendamiento financiero	Dudosos (b)	Ratio de dudosos (%)	Pro-memoria
						Total	Del cual:							Total menos crédito a EFC desde enero 2014
			A tipo variable	En moneda extranjera			Adquis. tempor. activos	Deudores con garantia real	Del cual: Con garantia hipotecaria					
		1=4+5+9+10+11	2	3	4	5	6	7	8	9	10	11	12=(11/1)*100	13
16		1 276 140	862 127	17 156	45 058	1 064 196	17 725	678 442	651 406	31 463	19 141	116 281	9,11	1 246 224
17	R	1 253 944	758 960	15 779	48 764	1 047 827	17 929	...	...	38 873	20 787	97 692	7,79	1 220 417
18		1 208 315	756 089	15 123	48 723	1 037 809	10 009	...	...	29 494	22 030	70 258	5,81	1 172 753
19		1 193 526	746 194	14 741	50 561	1 034 061	7 790	...	...	28 769	22 942	57 192	4,79	1 155 226
20		1 224 440	708 097	12 062	42 162	1 077 559	9 941	...	...	28 338	21 216	55 164	4,51	1 193 689
20 *Dic*		1 224 440	708 097	12 062	42 162	1 077 559	9 941	...	...	28 338	21 216	55 164	4,51	1 193 689
21 *Ene*		1 212 875	683 204	11 699	39 230	1 070 092	4 862	...	...	27 332	21 156	55 064	4,54	1 183 671
Feb		1 211 259	680 896	11 669	38 612	1 069 478	4 947	...	...	26 931	21 098	55 138	4,55	1 182 408
Mar		1 218 084	694 670	12 504	40 590	1 074 501	5 338	...	...	26 963	21 049	54 980	4,51	1 188 228
Abr		1 214 474	673 538	10 814	38 706	1 071 785	4 774	...	...	27 558	21 429	54 994	4,53	1 185 439
May		1 212 799	668 238	10 481	38 224	1 070 351	4 820	...	...	27 389	21 642	55 192	4,55	1 183 932
Jun		1 232 484	683 830	11 194	40 890	1 079 755	9 166	...	...	35 637	21 984	54 218	4,40	1 202 098
Jul		1 220 796	664 391	11 171	40 457	1 076 376	4 757	...	...	28 199	22 119	53 644	4,39	1 190 657
Ago		1 209 347	656 188	11 144	38 708	1 067 079	4 645	...	...	28 078	21 939	53 544	4,43	1 180 442
Sep		1 213 531	672 845	11 574	40 796	1 070 003	5 428	...	...	28 394	21 512	52 825	4,35	1 183 729
Oct		1 214 365	652 835	11 981	42 028	1 069 270	5 040	...	...	28 213	21 886	52 967	4,36	1 185 121
Nov		1 227 043	658 817	11 748	42 217	1 074 516	5 922	...	...	35 725	21 994	52 591	4,29	1 196 663
Dic		1 223 700	672 089	12 690	47 169	1 070 780	7 323	...	...	31 126	22 075	52 548	4,29	1 191 666
22 *Ene*		1 211 439	665 344	12 496	42 727	1 064 208	4 339	...	...	30 120	22 017	52 367	4,32	1 180 971
Feb		1 210 960	650 051	12 159	43 012	1 063 759	4 266	...	...	30 000	22 005	52 184	4,31	1 180 888
Mar		1 213 939	662 552	12 621	47 317	1 063 760	4 221	...	...	29 416	21 960	51 485	4,24	1 182 817
Abr	P	1 221 885	643 460	13 167	47 701	1 071 508	3 932	...	...	29 387	22 086	51 201	4,19	1 190 294

4. ENTIDADES DE CRÉDITO Y ESTABLECIMIENTOS FINANCIEROS DE CRÉDITO — 4.4 Activo. Valores

A) Balance agregado según los estados de supervisión

Millones de euros

		Valores distintos de acciones y participaciones										Acciones y participaciones				
		Total	Residentes en España						Resto del mundo			Total	Residentes España			RM
			Total	Sistema crediticio	AAPP			OSR	Neto	Total	Posic. cortas (a)		Total	Sistema crediticio	OSR	
					Neto	Total	Posic. cortas (a)									
		1=2+8	2=3+4+7	3	4=5-6	5	6	7	8=9-10	9	10	11=12+15	12=13+14	13	14	15
16		365 826	294 069	15 023	216 136	225 213	9 077	62 910	71 757	80 155	8 399	243 810	130 187	23 381	106 806	113 624
17	R	329 531	258 025	9 895	198 733	205 750	7 017	49 397	71 506	82 723	11 218	259 265	146 214	35 101	111 113	113 052
18		326 042	243 606	6 361	192 112	200 421	8 309	45 133	82 436	88 549	6 113	236 416	127 047	22 391	104 656	109 369
19		316 423	227 946	8 418	175 845	187 528	11 684	43 682	88 478	95 401	6 923	252 012	133 763	29 113	104 650	118 249
20		345 785	244 267	8 889	193 470	205 211	11 741	41 908	101 518	107 548	6 030	250 781	137 078	30 628	106 450	113 703
20 *Dic*		345 785	244 267	8 889	193 470	205 211	11 741	41 908	101 518	107 548	6 030	250 781	137 078	30 628	106 450	113 703
21 *Ene*		340 813	238 337	8 389	189 190	198 853	9 664	40 758	102 477	108 210	5 733	251 591	137 295	30 825	106 471	114 295
Feb		352 406	242 827	8 190	193 830	203 412	9 583	40 808	109 579	115 838	6 260	252 527	137 855	31 073	106 781	114 672
Mar		351 351	242 358	7 776	226 123	236 849	10 725	8 459	108 993	115 522	6 529	253 882	138 386	30 749	107 637	115 495
Abr		347 494	237 355	7 691	221 760	231 925	10 165	7 904	110 138	116 866	6 728	254 035	138 711	31 261	107 450	115 324
May		348 320	237 966	7 591	222 519	234 151	11 632	7 856	110 353	118 046	7 693	254 436	139 290	30 977	108 314	115 146
Jun		354 890	246 485	7 968	219 818	230 607	10 789	18 699	108 404	116 442	8 037	247 169	136 725	30 687	106 037	110 444
Jul		338 433	228 602	7 816	213 644	225 734	12 090	7 141	109 831	118 298	8 467	245 663	133 959	30 071	103 887	111 704
Ago		331 431	224 656	7 773	210 123	222 425	12 302	6 760	106 775	115 532	8 757	246 533	133 914	30 198	103 716	112 619
Sep		321 244	221 280	7 861	205 652	217 069	11 416	7 767	99 964	109 232	9 268	246 565	133 197	30 904	102 294	113 368
Oct		326 863	222 637	8 327	206 475	218 790	12 315	7 835	104 226	113 703	9 478	245 533	131 905	30 763	101 142	113 627
Nov		320 345	214 059	9 489	197 225	209 699	12 474	7 345	106 286	116 657	10 371	240 088	129 195	29 588	99 607	110 893
Dic		315 637	216 481	11 139	197 653	209 509	11 856	7 690	99 155	110 118	10 963	242 290	130 431	29 611	100 821	111 859
22 *Ene*		320 864	215 481	11 130	196 761	208 104	11 343	7 590	105 383	117 129	11 746	241 841	129 596	29 471	100 125	112 245
Feb		329 803	220 785	11 138	201 264	213 229	11 965	8 383	109 018	121 754	12 736	240 851	129 049	29 938	99 110	111 803
Mar		336 034	222 759	11 067	202 219	215 467	13 248	9 474	113 275	126 469	13 194	240 017	131 775	30 506	101 269	108 242
Abr	P	340 917	226 551	10 689	204 214	217 743	13 529	11 647	114 366	128 603	14 236	238 539	131 430	30 359	101 071	107 110

Veánse notas al final del capítulo

4. ENTIDADES DE CRÉDITO Y ESTABLECIMIENTOS FINANCIEROS DE CRÉDITO — 4.5 Pasivo. Otros sectores residentes

A) Balance agregado según los estados de supervisión

Millones de euros

		Total (a)	Del cual: En moneda extranjera	Depósitos a la vista (b)	Depósitos a plazo y preaviso	Cesión temporal de activos	Pasivos por transferencia de activos (c)	Pasivos financieros híbridos (d)	Depósitos subordinados (e)	Otros pasivos	Promemoria: Depósitos distribuidos por provincias. Entidades de depósito (f)
		6+7+8+9 1=3+4+5+	2	3	4	5	6	7	8	9	10
16		1 242 580	27 959	753 624	403 567	32 353	23 029	14 343	15 664	-	1 140 814
17	R	1 202 893	17 484	857 135	286 365	27 869	21 271	9 738	515	...	1 146 917
18		1 212 837	15 406	931 257	231 450	22 893	20 054	6 808	375	...	1 165 030
19		1 259 938	17 672	1 021 213	196 656	18 995	16 422	6 260	392	...	1 218 981
20		1 369 548	20 981	1 164 411	160 440	21 444	17 945	4 933	375	...	1 329 870
20 *Dic*		1 369 548	20 981	1 164 411	160 440	21 444	17 945	4 933	375	...	1 329 870
21 *Ene*		1 355 310	21 204	1 159 416	156 654	16 495	17 697	4 872	176	...	...
Feb		1 355 234	20 984	1 162 390	152 188	16 417	18 819	5 244	176	...	...
Mar		1 360 547	21 319	1 172 834	146 967	18 162	17 536	4 869	180	...	1 323 877
Abr		1 358 584	20 736	1 176 810	141 192	17 681	17 366	5 355	180	...	...
May		1 371 958	20 689	1 191 532	137 470	18 717	18 578	5 482	180	...	...
Jun		1 404 067	21 489	1 222 317	135 183	22 099	19 317	4 975	176	...	1 367 753
Jul		1 382 420	20 105	1 208 571	130 649	18 813	19 261	4 951	176	...	...
Ago		1 384 615	20 508	1 213 373	128 527	18 690	18 971	4 877	176	...	...
Sep		1 390 560	20 225	1 220 787	126 786	18 652	19 335	4 824	176	...	1 353 771
Oct		1 382 083	20 399	1 215 769	123 927	17 929	19 466	4 817	176	...	...
Nov		1 397 365	20 746	1 232 006	120 766	22 486	17 266	4 665	176	...	...
Dic		1 425 055	22 820	1 264 798	117 220	20 798	17 455	4 608	176	...	1 390 015
22 *Ene*		1 406 751	21 486	1 252 175	114 307	18 146	17 334	4 614	176	...	...
Feb		1 412 033	21 625	1 260 253	110 778	19 356	16 759	4 711	176	...	...
Mar		1 429 109	22 393	1 280 656	108 236	18 221	16 791	4 984	221	...	1 396 178
Abr	P	1 425 201	21 369	1 277 703	106 777	18 832	16 453	5 215	221	...	...

Veánse notas al final del capítulo

4. ENTIDADES DE CRÉDITO Y ESTABLECIMIENTOS FINANCIEROS DE CRÉDITO
A) Balance agregado según los estados de supervisión

4.6 Otros activos no sectorizados

Millones de euros

		Activo Fijo							Activo Obra Benéfico Social	Periodificación y otros activos				
		Total	Mobiliario (b)	Inmuebles (b)	Derechos s/bienes de arren. financieros (b)	Activos cedidos en arrendamiento operativo	Activos no corrientes en venta	Activo intangible		Total	Periodificación: Total	Periodificación: Devengo de productos	Periodificación: Otros	Otros activos (a)
		1	2	3	4	5	6	7	8	9=10+13	10=11+12	11	12	13
16		51 693	4 266	16 208	712	600	23 654	6 253	18	259 349	7 093	3 737	3 356	252 256
17	R	49 531	4 391	15 125	580	686	24 437	4 313	18	239 051	6 494	3 063	3 431	232 557
18		40 612	4 929	14 036	...	908	16 051	4 688	17	237 621	6 454	2 868	3 586	231 167
19		45 148	5 169	24 800	...	1 065	9 510	4 603	17	249 635	7 111	2 688	4 423	242 523
20		44 438	5 159	23 552	...	1 136	9 655	4 937	17	245 594	7 073	2 478	4 595	238 522
20 *Dic*		44 438	5 159	23 552	...	1 136	9 655	4 937	17	245 594	7 073	2 478	4 595	238 522
21 *Ene*		44 165	5 081	23 436	...	1 129	9 634	4 886	17	238 928	7 074	2 576	4 498	231 854
Feb		44 015	5 093	23 329	...	1 132	9 607	4 854	17	225 584	7 571	2 808	4 762	218 013
Mar		43 387	5 032	22 933	...	1 158	9 533	4 731	17	223 487	6 272	2 573	3 700	217 215
Abr		43 228	5 029	22 868	...	1 165	9 482	4 684	17	217 674	6 223	2 630	3 594	211 451
May		43 025	5 022	22 720	...	1 167	9 415	4 700	17	219 665	6 631	2 827	3 803	213 035
Jun		42 965	4 987	22 544	...	1 179	9 425	4 830	17	221 441	6 328	2 549	3 779	215 113
Jul		42 682	4 959	22 418	...	1 184	9 446	4 674	17	224 545	6 323	2 692	3 631	218 223
Ago		42 501	4 937	22 394	...	1 187	9 344	4 640	17	228 709	6 656	2 715	3 941	222 053
Sep		42 353	4 930	22 322	...	1 231	9 236	4 634	17	229 701	6 700	2 636	4 064	223 001
Oct		42 168	4 882	22 302	...	1 233	9 152	4 600	17	233 109	6 491	2 740	3 751	226 617
Nov		39 742	4 899	21 764	...	1 319	7 193	4 568	17	246 896	7 114	3 020	4 094	239 782
Dic		39 843	4 857	21 612	...	1 248	7 012	5 113	17	230 098	6 089	2 638	3 451	224 009
22 *Ene*		39 380	4 798	21 354	...	1 235	6 982	5 010	17	228 430	5 754	2 576	3 178	222 677
Feb		39 299	4 804	21 296	...	1 252	6 950	4 997	17	230 545	6 368	2 807	3 560	224 177
Mar		39 420	4 807	21 213	...	1 278	7 083	5 038	17	239 726	6 533	2 701	3 831	233 193
Abr	P	39 239	4 782	21 129	...	1 273	7 026	5 030	17	268 338	6 571	3 033	3 537	261 768

a.Véase detalle en cuadro 4.9

b.A partir de enero de 2018 los derechos sobre bienes de arrendamiento financiero se incluyen dentro de la columna de mobiliario e inmuebles. A partir de enero de 2019 se incluyen también los derechos de uso de los arrendamientos operativos, como consecuencia de la entrada en vigor de la NIIF16

4. ENTIDADES DE CRÉDITO Y ESTABLECIMIENTOS FINANCIEROS DE CRÉDITO
A) Balance agregado según los estados de supervisión

4.7 Patrimonio neto, ajustes y correcciones de valor

Millones de euros

		Total	Patrimonio neto: Total	Fondos propios: Total	Fondos propios: Capital y fondo dotación	Fondos propios: Reservas	Fondos propios: Beneficios netos	Fondos propios: Otras cuentas	Ajustes valoración (a)	Ajustes de valoración A.y P. financieros (b)	Correcciones de valor por deterioro activos (c): Total	Del cual: Total para créditos (d)	Del cual: Específica para créditos OSR (e)	Promemoria: Pérdidas por deterioro de participaciones (f)
		10 1=2+9+	2=3+8	3=4a7	4	5	6	7	8	9	10	11	12	13
16		360 543	227 418	225 467	64 945	158 027	7 264	-4 768	1 951	4 466	128 659	68 459	53 677	2 345
17	R	361 392	232 372	230 536	59 360	177 124	-2 782	-3 166	1 835	2 702	126 318	58 576	41 104	5 720
18		328 166	222 930	223 480	55 384	157 500	13 486	-2 889	-550	3 937	101 299	42 868	29 138	2 926
19		325 224	229 039	229 093	53 499	162 870	14 857	-2 133	-54	2 628	93 558	35 633	23 677	1 588
20		327 153	219 325	222 285	52 405	170 130	-2 316	2 066	-2 959	1 924	105 903	39 843	25 696	6 823
20 *Dic*		327 153	219 325	222 285	52 405	170 130	-2 316	2 066	-2 959	1 924	105 903	39 843	25 696	6 823
21 *Ene*		327 600	219 676	223 048	52 447	167 260	1 271	2 070	-3 372	1 795	106 128	40 152	...	...
Feb		328 712	220 025	223 512	52 562	166 710	2 388	1 852	-3 486	2 406	106 280	40 306	...	...
Mar		325 581	217 517	221 380	51 729	160 122	7 287	2 241	-3 863	1 331	106 733	41 266	25 160	-6
Abr		325 504	217 266	220 818	51 804	158 205	8 446	2 363	-3 553	1 542	106 696	41 246	...	...
May		325 286	217 734	221 202	51 881	157 902	9 052	2 367	-3 467	1 074	106 478	41 095	...	...
Jun		319 599	216 234	219 802	51 741	157 639	7 956	2 466	-3 568	477	102 888	39 668	24 377	-151
Jul		315 863	216 031	220 189	52 805	153 922	11 004	2 457	-4 158	270	99 562	38 982	...	...
Ago		317 363	217 575	221 541	52 887	154 491	11 709	2 454	-3 966	84	99 703	39 126	...	...
Sep		315 293	216 131	220 385	53 403	154 234	11 679	1 069	-4 254	99	99 063	38 962	24 280	-214
Oct		311 321	213 743	218 686	53 443	152 551	12 161	531	-4 943	-646	98 224	38 826	...	...
Nov		307 723	214 898	219 416	53 551	152 355	13 068	442	-4 517	-853	93 677	38 277	...	...
Dic		310 639	216 756	221 479	51 771	155 472	14 824	-589	-4 723	-524	94 407	38 511	24 041	646
22 *Ene*		311 557	218 142	222 935	51 817	170 688	1 227	-797	-4 793	-946	94 362	38 485	...	...
Feb		312 364	218 183	223 446	51 844	170 558	2 386	-1 342	-5 263	-207	94 388	38 369	...	...
Mar		308 446	215 954	222 073	51 894	167 256	3 411	-489	-6 119	-1 690	94 182	35 362	23 414	-48
Abr	P	306 726	213 852	220 796	51 874	163 860	5 128	-66	-6 944	-1 137	94 011	35 319	...	...

Veánse notas al final del capítulo

4. ENTIDADES DE CRÉDITO Y EFC (Información obtenida de los estados de supervisión)
E) Balances de los componentes de entidades de crédito y EFC

4.8 Pasivos no sectorizados

Millones de euros

		Pasivo	Periodificacion y otros pasivos								
		Obra benéfico social	Total	Fondos de provisión				Periodificación			Otros pasivos (a)
				Total	Pensiones	Impuestos	Otros	Total	Interes no vdos	Otras period.	
		1	10 2=3+7+	3=4+5+6	4	5	6	7=8+9	8	9	10
16		97	218 973	28 895	16 487	1 610	10 798	14 174	7 484	6 690	175 903
17	R	107	201 250	27 670	15 642	2 063	9 964	12 782	5 837	6 945	160 798
18		125	185 349	23 511	14 491	1 913	7 107	11 379	4 587	6 792	150 458
19		144	196 479	21 708	13 384	2 024	6 300	11 314	4 530	6 785	163 457
20		152	191 909	19 658	10 692	2 083	6 883	11 173	4 563	6 609	161 078
20 *Dic*		152	191 909	19 658	10 692	2 083	6 883	11 173	4 563	6 609	161 078
21 *Ene*		152	186 934	19 549	10 546	2 051	6 952	11 180	4 329	6 851	156 205
Feb		154	175 491	19 206	10 390	2 050	6 766	9 590	3 745	5 845	146 695
Mar		157	179 053	19 436	10 290	2 469	6 676	7 522	2 111	5 412	152 095
Abr		157	175 214	19 299	10 175	2 425	6 699	7 272	1 560	5 712	148 643
May		157	173 941	19 457	10 067	2 497	6 893	6 960	1 236	5 724	147 524
Jun		158	189 393	22 545	11 914	2 451	8 180	6 599	1 002	5 597	160 249
Jul		161	183 650	22 474	11 676	2 394	8 404	6 077	705	5 372	155 099
Ago		163	179 272	22 320	11 579	2 372	8 369	6 722	777	5 945	150 230
Sep		163	186 671	22 910	11 494	2 448	8 968	6 934	696	6 238	156 828
Oct		165	184 791	22 679	11 369	2 427	8 883	6 889	612	6 277	155 224
Nov		166	202 622	22 365	11 236	2 324	8 805	7 359	600	6 759	172 898
Dic		166	181 946	22 421	11 851	2 465	8 104	6 963	-2	6 965	152 563
22 *Ene*		168	197 639	21 967	11 536	2 422	8 009	7 816	-151	7 967	167 856
Feb		171	186 023	21 700	11 287	2 606	7 807	6 048	-744	6 791	158 276
Mar		174	196 413	21 222	11 010	2 652	7 559	5 456	-1 265	6 721	169 736
Abr	P	176	213 089	20 905	10 756	2 583	7 565	5 405	-1 559	6 964	186 779

4. ENTIDADES DE CRÉDITO Y ESTABLECIMIENTOS FINANCIEROS DE CRÉDITO
A) Balance agregado según los estados de supervisión

4.9 Otros activos y pasivos

Millones de euros

		Activos							Pasivos						
		Total	Derivados			Contratos de seguros vinculados a pensiones (c)	Activos fiscales (d)	Resto de activos	Total	Derivados			Cuentas de recaudación	Pasivos fiscales	Resto de pasivos
			Total	Negociación (a)	Cobertura (b)					Total	Negociación (e)	Cobertura (f)			
		1	2	3	4	5	6	7	8	9	10	11	12 (g)	13 (h)	14
16		252 256	131 490	116 076	15 415	7 532	68 290	44 943	175 903	128 258	116 990	11 268	7 119	7 772	32 755
17	R	232 557	112 265	100 094	12 171	7 142	66 580	46 571	160 798	109 719	100 051	9 668	8 898	6 980	35 200
18		231 167	105 169	94 772	10 397	7 393	68 241	50 365	150 458	101 063	93 113	7 950	12 102	6 410	30 884
19		242 523	113 627	102 944	10 683	5 391	66 465	57 041	163 457	106 072	97 592	8 480	11 814	6 360	39 211
20		238 522	115 269	105 479	9 790	4 857	62 091	56 305	161 078	106 631	96 048	10 583	12 189	6 069	36 189
20 *Dic*		238 522	115 269	105 479	9 790	4 857	62 091	56 305	161 078	106 631	96 048	10 583	12 189	6 069	36 189
21 *Ene*		231 854	106 766	97 530	9 236	4 838	60 077	60 173	156 205	97 619	87 317	10 303	11 322	6 087	41 177
Feb		218 013	99 011	89 987	9 024	4 816	60 060	54 126	146 695	89 849	80 455	9 394	8 831	6 066	41 948
Mar		217 215	99 643	92 093	7 550	4 767	59 349	53 457	152 095	94 049	83 373	10 676	11 762	6 858	39 426
Abr		211 451	94 302	86 778	7 525	4 741	61 020	51 387	148 643	87 306	77 347	9 959	12 618	6 796	41 923
May		213 035	94 725	87 612	7 113	4 724	61 013	52 572	147 524	87 757	77 779	9 978	11 905	6 793	41 069
Jun		215 113	93 455	86 794	6 661	4 794	61 893	54 971	160 249	87 692	77 350	10 342	22 346	7 678	42 533
Jul		218 223	95 329	89 119	6 210	4 778	61 180	56 936	155 099	90 158	78 815	11 343	17 415	7 488	40 038
Ago		222 053	98 915	92 894	6 021	4 759	61 150	57 229	150 230	93 990	82 561	11 429	12 576	7 529	36 134
Sep		223 001	100 249	93 785	6 464	4 773	61 209	56 770	156 828	94 653	83 946	10 707	12 769	7 314	42 091
Oct		226 617	99 493	93 548	5 945	4 751	62 744	59 630	155 224	94 742	83 356	11 386	11 450	7 241	41 790
Nov		239 782	111 422	105 301	6 121	6 186	62 434	59 740	172 898	106 201	94 694	11 507	16 401	7 126	43 170
Dic		224 009	97 923	91 607	6 316	5 725	61 898	58 463	152 563	94 780	83 147	11 632	14 770	6 212	36 802
22 *Ene*		222 677	95 366	89 272	6 094	5 687	61 189	60 435	167 856	92 965	80 858	12 107	23 610	6 176	45 105
Feb		224 177	95 872	88 759	7 113	5 612	61 136	61 557	158 276	92 102	79 761	12 341	14 233	6 209	45 731
Mar		233 193	103 818	95 776	8 042	5 510	61 573	62 292	169 736	101 779	86 808	14 971	13 977	6 552	47 428
Abr	P	261 768	121 066	110 930	10 136	5 422	62 686	72 593	186 779	120 218	102 762	17 457	13 500	6 485	46 576

Veánse notas al final del capítulo

4. ENTIDADES DE CRÉDITO Y EFC
A) Balance agregado según los estados de supervisión

4.10 Correciones de valor por deterioro de activos del crédito a otros sectores residentes

Millones de euros

		Financiación a actividades productivas					Otras financiaciones a hogares e ISFLSH						
	Total (a)	Total	Agricultura,ganaderia caza, silvicultura y pesca	Industria (excepto construcción)	Construcción	Servicios	Total	Adquisición de viviendas	Del cual: Con garantía inmobiliaria (b)	Rehabilitación de viviendas	Consumo duradero	ISFLSH	Resto
	1	2	3	4	5	6	7	8	9	10	11	12	13
16	53 677	42 011	586	4 322	5 548	31 554	11 666	6 422	...	265	704	115	4 161
17 R	41 104	29 783	564	4 019	4 410	20 791	11 320	5 828	...	246	723	122	4 401
18	29 138	17 911	509	3 188	2 041	12 173	11 226	5 982	...	279	957	94	3 915
19	23 677	14 152	528	2 781	1 628	9 215	9 525	4 461	...	251	1 088	86	3 639
20	25 696	14 737	570	2 789	1 422	9 956	10 960	4 795	...	287	1 529	62	4 287
21	24 041	14 018	560	2 722	1 295	9 440	10 023	4 074	...	237	1 670	55	3 987
18 *IV*	29 138	17 911	509	3 188	2 041	12 173	11 226	5 982	...	279	957	94	3 915
19 *I*	28 855	17 431	523	2 998	1 930	11 980	11 424	5 912	...	280	1 064	90	4 078
II	26 951	15 991	485	2 894	1 796	10 816	10 960	5 397	...	277	1 070	98	4 119
III	25 266	15 220	480	2 774	1 809	10 157	10 046	4 511	...	255	1 089	98	4 093
IV	23 677	14 152	528	2 781	1 628	9 215	9 525	4 461	...	251	1 088	86	3 639
20 *I*	24 232	14 164	568	2 680	1 689	9 226	10 068	4 682	...	254	1 211	81	3 840
II	25 497	14 553	585	2 795	1 524	9 649	10 944	5 010	...	268	1 591	70	4 004
III	25 240	14 694	542	2 815	1 458	9 879	10 546	4 654	...	265	1 474	71	4 081
IV	25 696	14 737	570	2 789	1 422	9 956	10 960	4 795	...	287	1 529	62	4 287
21 *I*	25 160	14 425	544	2 650	1 368	9 864	10 736	4 542	...	259	1 616	52	4 266
II	24 377	13 845	539	2 633	1 354	9 319	10 532	4 454	...	265	1 680	51	4 083
III	24 280	13 793	531	2 680	1 285	9 298	10 486	4 298	...	257	1 731	49	4 151
IV	24 041	14 018	560	2 722	1 295	9 440	10 023	4 074	...	237	1 670	55	3 987
22 *I*	23 414	13 718	540	2 497	1 241	9 440	9 696	4 028	...	257	1 721	61	3 629

Veánse notas al final del capítulo

4. ENTIDADES DE CRÉDITO Y EFC
B) Detalles del crédito y los depósitos de las entidades de crédito y EFC

4.11 Crédito por grupos de entidades a las AAPP y a otros sectores residentes

Millones de euros

	Crédito a AAPP				Crédito a OSR			
	Total Entidades de crédito establecimientos financieros de crédito (a)	Entidades de depósito (b)	ICO	EFC	Total Entidades de crédito y establecimientos financieros de crédito (c)	Entidades de depósito (b)	ICO	EFC
	1=2+3+4	2	3	4	5=6+7+8	6	7	8
16	88 471	83 867	3 762	842	1 276 140	1 222 511	10 395	43 234
17 R	78 110	74 340	3 112	659	1 253 944	1 199 106	7 994	46 843
18	68 956	65 740	2 676	540	1 208 315	1 150 228	6 887	51 200
19	66 922	63 786	2 773	364	1 193 526	1 135 590	6 979	50 958
20	77 198	74 357	2 449	392	1 224 440	1 174 945	8 191	41 305
20 *Dic*	77 198	74 357	2 449	392	1 224 440	1 174 945	8 191	41 305
21 *Ene*	78 246	75 450	2 436	360	1 212 875	1 164 385	8 251	40 239
Feb	76 453	73 689	2 434	330	1 211 259	1 163 470	8 253	39 536
Mar	81 793	77 413	4 051	329	1 218 084	1 169 638	8 211	40 234
Abr	84 002	79 548	4 037	417	1 214 474	1 166 423	8 087	39 963
May	84 396	80 274	3 677	445	1 212 799	1 164 845	8 030	39 924
Jun	87 296	83 332	3 522	442	1 232 484	1 184 136	7 901	40 447
Jul	88 985	85 179	3 324	483	1 220 796	1 172 479	7 947	40 370
Ago	88 085	84 468	3 157	460	1 209 347	1 161 664	7 851	39 832
Sep	87 389	83 687	3 302	401	1 213 531	1 165 372	7 868	40 291
Oct	85 853	82 187	3 275	390	1 214 365	1 166 317	7 866	40 182
Nov	84 640	81 364	2 912	364	1 227 043	1 177 466	7 834	41 743
Dic	81 491	78 919	2 213	360	1 223 700	1 173 435	7 482	42 783
22 *Ene*	81 219	78 786	2 038	395	1 211 439	1 162 413	7 792	41 234
Feb	79 839	77 489	1 871	479	1 210 960	1 162 110	7 768	41 082
Mar	83 376	79 471	2 941	964	1 213 939	1 164 105	7 739	42 096
Abr P	86 198	82 316	2 938	944	1 221 885	1 172 166	7 717	42 003

Veánse notas al final del capítulo

4. ENTIDADES DE CRÉDITO Y ESTABLECIMIENTOS FINANCIEROS DE CRÉDITO
B) Detalles del crédito y los depósitos de las entidades de crédito y EFC

4.99 Detalle de los activos dudosos

Millones de euros

		Total (a)	Por instrumentos (negocios en España)											Por naturaleza (negocios totales)			
			Total	Créditos								Valores representativos de deuda (g)	EFC (c)	Total	Riesgo cliente		Riesgo país (f)
				A residentes				A no residentes							Morosos (d)	Otros (e)	
				Total	Sist. crediticio	AAPP	OSR	Total	Sist. crediticio	AAPP (b)	OSR						
		12 1=2+11+	2=3+7	3=4a6	4	5	6	7=8a10	8	9	10	11	12	13	14	15	16
16		121 406	121 075	117 071	3	787	116 281	4 005	12	38	3 955	331	...	123 281	92 194	31 036	52
17	R	101 479	101 479	98 359	4	663	97 692	3 120	7	50	3 063	...	...	...	...	...	...
18		73 035	73 035	70 743	7	478	70 258	2 292	50	224	2 018	...	...	...	...	...	...
19		59 371	59 371	57 583	4	387	57 192	1 788	44	140	1 604	...	...	...	...	...	...
20		57 334	57 334	55 487	3	320	55 164	1 847	28	160	1 659	...	...	...	...	...	...
20 *Dic*		57 334	57 334	55 487	3	320	55 164	1 847	28	160	1 659	...	...	...	...	...	...
21 *Ene*		57 317	57 317	55 485	3	322	55 160	1 832	37	160	1 635	...	...	...	...	...	...
Feb		57 480	57 480	55 606	3	313	55 289	1 874	29	172	1 674	...	...	...	...	...	...
Mar		57 198	57 198	55 297	4	314	54 980	1 900	26	171	1 704	...	...	...	...	...	...
Abr		57 218	57 218	55 312	3	325	54 983	1 907	24	186	1 696	...	...	...	...	...	...
May		57 331	57 331	55 452	3	313	55 136	1 880	37	179	1 664	...	...	...	...	...	...
Jun		56 261	56 261	54 519	3	298	54 218	1 742	25	177	1 539	...	...	...	...	...	...
Jul		55 744	55 744	53 965	5	312	53 648	1 779	23	174	1 582	...	...	...	...	...	...
Ago		55 594	55 594	53 888	5	314	53 569	1 706	23	177	1 507	...	...	...	...	...	...
Sep		54 826	54 826	53 123	5	293	52 825	1 703	19	188	1 496	...	...	...	...	...	...
Oct		55 071	55 071	53 360	1	285	53 073	1 710	19	172	1 519	...	...	...	...	...	...
Nov		54 793	54 793	53 001	2	306	52 693	1 792	20	179	1 593	...	...	...	...	...	...
Dic		54 670	54 670	52 851	2	302	52 548	1 819	18	182	1 619	...	...	...	...	...	...
22 *Ene*		54 613	54 613	52 785	2	295	52 488	1 828	21	169	1 637	...	...	...	...	...	...
Feb		54 434	54 434	52 616	2	287	52 327	1 818	18	172	1 627	...	...	...	...	...	...
Mar		53 632	53 632	51 764	4	276	51 485	1 867	15	169	1 683	...	...	...	...	...	...
Abr	P	53 372	53 372	51 484	2	291	51 192	1 888	19	167	1 703	...	...	...	...	...	...

Veánse notas al final del capítulo

4.12. CRÉDITO DE ENTIDADES DE CRÉDITO Y EFC A OTROS SECTORES RESIDENTES. DETALLE POR FINALIDADES

■ Serie representada gráficamente.

Millones de euros y porcentajes

	Total (a)	Financiación de actividades productivas						Otras financ.a personas físicas por func. de gasto					Financiación a instituciones privadas sin fines de lucro	Sin clasificar	Pro memoria: construcción y vivienda (d)
		Total	Agricultura, ganadería y pesca	Industria (excepto construcción)	Construcción	Servicios		Total	Adquisición y rehabil. de vivienda propia		Bienes de consumo duradero	Resto (b)			
							Del cual			Del cual					
						Total	Servicios inmobiliarios		Total	Adquisición de vivienda					
	1 ■	2 ■	3	4	5	6	7	8 ■	9	10 ■	11 ■	12	13	14	15 ■
17	R1 253 916	591 615	20 330	108 533	34 626	428 125	109 998	646 734	521 889	503 027	43 894	80 951	5 170	10 398	666 513
18	1 208 318	545 599	21 217	105 951	29 079	389 351	93 372	649 564	518 737	500 825	50 443	80 384	5 278	7 878	641 188
19	1 193 527	534 773	21 428	103 727	26 013	383 604	88 149	647 479	510 868	493 568	55 843	80 767	5 507	5 768	625 030
20	1 224 458	575 162	22 285	110 873	27 895	414 107	81 943	637 516	504 215	487 855	59 205	74 095	5 709	6 071	614 053
18 *IV*	1 208 318	545 599	21 217	105 951	29 079	389 351	93 372	649 564	518 737	500 825	50 443	80 384	5 278	7 878	641 188
19 *I*	1 202 180	540 818	21 352	106 108	28 841	384 515	93 587	649 615	517 714	499 675	52 037	79 864	5 010	6 737	640 142
II	1 214 790	544 879	21 489	106 307	28 095	388 988	91 030	658 466	516 715	498 788	53 890	87 861	5 282	6 162	635 840
III	1 195 701	536 750	21 633	103 986	27 205	383 925	90 357	646 996	513 184	495 311	54 075	79 736	5 430	6 526	630 746
IV	1 193 527	534 773	21 428	103 727	26 013	383 604	88 149	647 479	510 868	493 568	55 843	80 767	5 507	5 768	625 030
20 *I*	1 195 487	539 777	21 488	105 507	26 926	385 856	87 853	643 709	508 228	491 160	58 497	76 985	5 476	6 525	623 007
II	1 241 445	584 061	22 150	112 632	28 703	420 574	85 542	646 489	505 465	488 615	59 826	81 197	5 714	5 182	619 710
III	1 221 810	573 624	22 273	111 256	28 362	411 733	83 829	637 067	504 383	487 772	59 171	73 513	5 823	5 296	616 573
IV	1 224 458	575 162	22 285	110 873	27 895	414 107	81 943	637 516	504 215	487 855	59 205	74 095	5 709	6 071	614 053
21 *I*	1 218 084	569 827	22 484	109 527	27 668	410 147	81 529	636 223	504 710	488 594	58 677	72 835	5 624	6 409	613 908
II	1 232 484	572 050	22 520	108 090	27 577	413 862	81 700	648 549	507 298	491 343	61 088	80 163	5 496	6 390	616 575
III	1 213 528	563 085	22 686	107 391	27 420	405 586	80 498	640 481	507 711	491 814	59 599	73 170	5 423	4 539	615 630
IV	1 223 700	571 098	22 946	109 894	27 235	411 023	82 101	642 404	510 176	493 146	59 733	72 495	5 268	4 930	619 512
22 *I*	1 214 017	561 373	23 004	111 242	27 177	399 950	76 707	642 989	511 542	494 854	58 548	72 899	5 179	4 476	615 426

CRÉDITO POR FINALIDADES
Tasas de variación interanual (c)

CRÉDITO POR FINALIDADES A PERSONAS FÍSICAS
Tasas de variación interanual (c)

4. ENTIDADES DE CRÉDITO Y EFC
B) Detalle del crédito y los depósitos de las entidades de crédito y EFC

4.13 (1ª parte) Total crédito y total créditos dudosos a otros sectores residentes por finalidades. Total para financiar actividades productivas (a) y detalle por funciones de gasto (b)

Millones de euros

	Total	Financiación de actividades productivas (c)	Otras financiaciones a hogares por funciones de gasto									ISFLSH	Sin clasificar (f)	Promemoria
			Total	Adquisición y rehabilitación de viviendas					Consumo		Resto (e)			Con garan. hipotec. no adquis. vivienda (g)
				Total	Adquisición de vivienda			Rehabilitación	Total	Del cual bienes de consumo duradero				
					Total	Con gar inmobiliaria (d)	Resto							
	12+13 1=2+3+	2	3=4+9+11	4=5+8	5=6+7	6	7	8	9	10	11	12	13	14
16	1 276 172	604 822	652 488	535 365	516 612	511 253	5 359	18 753	69 188	36 281	47 933	5 153	13 708	50 883
17	R 1 253 916	591 615	646 734	521 889	503 027	497 711	5 315	18 862	79 264	43 894	45 580	5 170	10 398	44 000
18	1 208 318	545 599	649 564	518 737	500 825	494 459	6 365	17 912	86 668	50 443	44 159	5 278	7 878	32 095
19	1 193 527	534 773	647 479	510 868	493 568	487 561	6 007	17 301	94 279	55 843	42 331	5 507	5 768	30 444
20	1 224 458	575 162	637 516	504 215	487 855	481 913	5 942	16 360	91 796	59 205	41 504	5 709	6 071	27 584
21	1 223 700	571 098	642 404	510 176	493 146	487 146	6 000	17 030	93 370	59 733	38 858	5 268	4 930	22 759
18 *IV*	1 208 318	545 599	649 564	518 737	500 825	494 459	6 365	17 912	86 668	50 443	44 159	5 278	7 878	32 095
19 *I*	1 202 180	540 818	649 615	517 714	499 675	493 609	6 066	18 039	87 890	52 037	44 010	5 010	6 737	32 608
II	1 214 790	544 879	658 466	516 715	498 788	493 063	5 724	17 927	91 250	53 890	50 501	5 282	6 162	32 103
III	1 195 701	536 750	646 996	513 184	495 311	489 599	5 711	17 873	91 209	54 075	42 603	5 430	6 526	31 058
IV	1 193 527	534 773	647 479	510 868	493 568	487 561	6 007	17 301	94 279	55 843	42 331	5 507	5 768	30 444
20 *I*	1 195 487	539 777	643 709	508 228	491 160	484 917	6 243	17 068	93 394	58 497	42 087	5 476	6 525	28 785
II	1 241 445	584 061	646 489	505 465	488 615	482 704	5 911	16 851	91 769	59 826	49 254	5 714	5 182	28 730
III	1 221 810	573 624	637 067	504 383	487 772	481 752	6 020	16 610	90 761	59 171	41 923	5 823	5 296	28 214
IV	1 224 458	575 162	637 516	504 215	487 855	481 913	5 942	16 360	91 796	59 205	41 504	5 709	6 071	27 584
21 *I*	1 218 084	569 827	636 223	504 710	488 594	482 528	6 066	16 117	89 925	58 677	41 587	5 624	6 409	27 257
II	1 232 484	572 050	648 549	507 298	491 343	485 339	6 004	15 955	93 008	61 088	48 243	5 496	6 390	26 976
III	1 213 528	563 085	640 481	507 711	491 814	485 593	6 222	15 897	91 572	59 599	41 197	5 423	4 539	26 482
IV	1 223 700	571 098	642 404	510 176	493 146	487 146	6 000	17 030	93 370	59 733	38 858	5 268	4 930	22 759
22 *I*	1 214 017	561 373	642 989	511 542	494 854	488 767	6 088	16 687	90 008	58 548	41 439	5 179	4 476	22 437

(c) y (f). A partir de la edición de junio de 2014, se ha producido una reclasificación de las entidades de contrapartida central cuyos importes se han incorporado para toda la serie histórica a la columna 2 y se han excluído de la columna 12.
Véanse resto notas al final del capítulo.

4.13 (Cont.) Total crédito y total créditos dudosos a otros sectores residentes por finalidades. Total para financiar actividades productivas (a) y detalle por funciones de gasto (b)

Millones de euros

		Total dudosos	Financiación de actividades productivas (h)	Otras financiaciones a hogares por funciones de gasto									ISFLSH	Sin clasificar (f)	Promemoria
				Total	Adquisición y rehabilitación de viviendas					Consumo		Resto (j)			
					Total	Adquisición de vivienda			Rehabilitación	Total	Del cual bienes de consumo duradero				Con garan. hipotec. no adquis. vivienda (k)
						Total	Con gar inmobiliaria (i)	Resto (i)							
		26+27 15=16+17+	16	23+25 17=18+	22 18=19+	19=20+21	20	21	22	23	24	25	26	27	28
16		116 281	79 230	35 723	25 349	24 125	...	...	1 224	3 350	1 190	7 034	292	1 036	4 844
17	R	97 691	60 681	35 028	24 806	23 605	...	...	1 201	3 663	1 260	6 559	295	1 687	6 625
18		70 255	37 479	31 794	21 517	20 412	...	...	1 105	3 710	1 541	6 567	229	753	5 264
19		57 192	28 911	27 614	17 708	16 760	...	...	948	4 097	1 767	5 809	194	472	4 680
20		55 164	28 648	26 078	16 179	15 276	...	...	904	4 718	2 235	5 180	141	297	4 006
21		52 548	27 180	24 851	15 587	14 777	...	...	810	4 654	2 433	4 610	150	367	2 920
18	*IV*	70 255	37 479	31 794	21 517	20 412	...	...	1 105	3 710	1 541	6 567	229	753	5 264
19	*I*	68 844	36 302	31 674	21 123	20 026	...	...	1 097	4 058	1 679	6 493	214	655	5 317
	II	65 068	33 580	30 697	20 175	19 104	...	...	1 071	4 180	1 689	6 342	216	575	5 164
	III	61 505	31 831	29 001	18 657	17 650	...	...	1 007	4 302	1 716	6 041	221	452	4 837
	IV	57 192	28 911	27 614	17 708	16 760	...	...	948	4 097	1 767	5 809	194	472	4 680
20	*I*	57 382	28 672	28 193	17 734	16 841	...	...	893	4 641	1 956	5 817	184	332	4 500
	II	57 965	28 808	28 774	17 860	16 897	...	...	963	5 118	2 501	5 796	164	220	4 588
	III	55 933	28 178	27 293	16 844	15 899	...	...	945	5 048	2 332	5 401	158	303	4 219
	IV	55 164	28 648	26 078	16 179	15 276	...	...	904	4 718	2 235	5 180	141	297	4 006
21	*I*	54 980	28 334	26 234	16 077	15 192	...	...	886	4 972	2 361	5 184	139	274	3 946
	II	54 218	28 365	25 517	15 758	14 900	...	...	858	4 659	2 359	5 100	136	199	3 888
	III	52 826	27 321	25 197	15 408	14 563	...	...	845	4 703	2 417	5 085	142	165	3 846
	IV	52 548	27 180	24 851	15 587	14 777	...	...	810	4 654	2 433	4 610	150	367	2 920
22	*I*	51 485	27 101	24 091	15 332	14 522	...	...	809	4 427	2 540	4 332	151	142	2 785

(h) y (f). A partir de la edición de junio de 2014, se ha producido una reclasificación de las entidades de contrapartida central cuyos importes se han incorporado para toda la serie histórica a la columna 15 y se han excluído de la columna 25.
Véanse resto notas al final del capítulo.

4.14 (1ª parte) Total crédito y total créditos dudosos a otros sectores residentes por finalidades. Total para financiar actividades productivas (a) y detalle por funciones de gasto. Entidades de depósito

Millones de euros

		Total	Financiación de actividades productivas (b)	Otras financiaciones a hogares por funciones de gasto									ISFLSH	Sin clasificar (e)	Promemoria
				Total	Adquisición y rehabilitación de viviendas					Consumo		Resto (d)			
					Total	Adquisición de vivienda			Rehabilitación	Total	Del cual bienes de consumo duradero				Con garan. hipotec. no adquis. vivienda (f)
						Total	Con gar inmobiliaria (c)	Resto							
		13+14 1=2+3+	2	3=4+9+11	4=5+8	5=6+7	6	7	8	9	10	11	12	13	14
16		1 222 541	582 060	622 144	524 780	506 087	500 782	5 306	18 693	50 212	24 464	47 149	5 146	13 190	50 806
17	R	1 199 079	570 220	613 928	511 355	492 605	487 320	5 284	18 751	58 096	30 975	44 475	5 151	9 779	43 912
18		1 150 231	523 942	613 449	508 235	490 533	484 229	6 304	17 702	62 334	35 418	42 879	5 257	7 583	32 011
19		1 135 590	512 107	612 455	500 474	483 473	477 605	5 868	17 000	71 128	42 635	40 853	5 462	5 566	30 358
20		1 174 945	554 073	609 400	493 951	477 877	472 058	5 818	16 074	75 546	49 727	39 903	5 687	5 785	27 506
21		1 173 435	550 342	613 143	500 045	483 323	477 419	5 903	16 722	75 251	49 688	37 846	5 245	4 705	22 684
18	*IV*	1 150 231	523 942	613 449	508 235	490 533	484 229	6 304	17 702	62 334	35 418	42 879	5 257	7 583	32 011
19	*I*	1 144 971	519 965	613 527	507 233	489 422	483 418	6 004	17 811	63 629	36 641	42 664	4 989	6 489	32 522
	II	1 158 792	522 838	624 824	506 234	488 584	482 920	5 665	17 650	69 512	41 422	49 077	5 255	5 875	32 020
	III	1 139 328	514 796	613 052	502 723	485 148	479 496	5 652	17 575	69 169	41 265	41 160	5 389	6 090	30 970
	IV	1 135 590	512 107	612 455	500 474	483 473	477 605	5 868	17 000	71 128	42 635	40 853	5 462	5 566	30 358
20	*I*	1 138 885	517 312	609 945	497 886	481 134	475 035	6 100	16 752	71 170	45 016	40 888	5 431	6 197	28 696
	II	1 187 023	562 679	613 746	495 165	478 617	472 837	5 780	16 548	71 070	45 311	47 511	5 668	4 931	28 659
	III	1 167 999	552 796	604 379	494 093	477 778	471 872	5 906	16 314	70 077	44 617	40 208	5 786	5 038	28 136
	IV	1 174 945	554 073	609 400	493 951	477 877	472 058	5 818	16 074	75 546	49 727	39 903	5 687	5 785	27 506
21	*I*	1 169 638	548 877	608 808	494 404	478 570	472 694	5 876	15 834	74 407	49 326	39 996	5 601	6 351	27 178
	II	1 184 136	551 664	620 894	497 028	481 368	475 464	5 904	15 660	76 625	51 152	47 241	5 474	6 103	26 900
	III	1 165 368	542 915	612 878	497 516	481 917	475 795	6 123	15 599	75 177	49 609	40 185	5 400	4 174	26 407
	IV	1 173 435	550 342	613 143	500 045	483 323	477 419	5 903	16 722	75 251	49 688	37 846	5 245	4 705	22 684
22	*I*	1 164 183	540 403	614 384	501 493	485 133	479 140	5 993	16 360	72 535	48 509	40 356	5 152	4 243	22 362

(c) y (f). A partir de la edición de junio de 2014, se ha producido una reclasificación de las entidades de contrapartida central cuyos importes se han incorporado para toda la serie histórica a la columna 2 y se han excluído de la columna 12.
Véanse resto notas al final del capítulo.

4.14 (Cont.) Total crédito y total créditos dudosos a otros sectores residentes por finalidades. Total para financiar actividades productivas (a) y detalle por funciones de gasto. Entidades de depósito

Millones de euros

		Total dudosos	Financiación de actividades productivas (g)	Otras financiaciones a hogares por funciones de gasto									ISFLSH	Sin clasificar (e)	Promemoria
				Total	Adquisición y rehabilitación de viviendas					Consumo		Resto (i)			Con garan. hipotec. no adquis. vivienda (j)
					Total	Adquisición de vivienda			Rehabilitación	Total	Del cual bienes de consumo duradero				
						Total	Con gar inmobiliaria (h)	Resto (h)							
		27+28 15=16+17+	16	23+25 17=18+	22 18=19+	19=20+21	20	21	22	23	24	25	26	27	28
16		112 275	77 335	33 652	23 930	22 708	...	...	1 222	2 814	956	6 908	292	996	4 838
17	R	94 174	59 493	32 712	23 274	22 075	...	...	1 199	2 992	1 022	6 446	295	1 674	6 615
18		67 199	36 725	29 505	20 127	19 026	...	...	1 102	2 901	1 213	6 477	229	739	5 254
19		54 301	28 302	25 337	16 374	15 434	...	...	940	3 263	1 372	5 699	194	468	4 668
20		52 224	27 986	23 805	14 789	13 900	...	...	888	4 013	1 845	5 003	141	293	3 978
21		49 378	26 508	22 356	13 915	13 122	...	...	793	4 007	2 065	4 434	150	365	2 900
18	*IV*	67 199	36 725	29 505	20 127	19 026	...	...	1 102	2 901	1 213	6 477	229	739	5 254
19	*I*	65 650	35 544	29 249	19 743	18 650	...	...	1 093	3 126	1 312	6 380	214	643	5 306
	II	61 946	32 885	28 280	18 834	17 768	...	...	1 066	3 227	1 309	6 219	216	565	5 153
	III	58 487	31 163	26 658	17 313	16 313	...	...	1 001	3 420	1 358	5 925	221	445	4 826
	IV	54 301	28 302	25 337	16 374	15 434	...	...	940	3 263	1 372	5 699	194	468	4 668
20	*I*	54 155	28 014	25 629	16 327	15 445	...	...	882	3 610	1 488	5 692	184	328	4 485
	II	54 509	28 104	26 023	16 432	15 481	...	...	951	3 964	1 780	5 627	164	218	4 568
	III	52 650	27 482	24 714	15 411	14 480	...	...	931	4 086	1 699	5 217	158	295	4 194
	IV	52 224	27 986	23 805	14 789	13 900	...	...	888	4 013	1 845	5 003	141	293	3 978
21	*I*	51 975	27 656	23 907	14 732	13 864	...	...	868	4 182	1 936	4 993	139	273	3 920
	II	51 357	27 683	23 339	14 459	13 617	...	...	841	3 970	1 971	4 911	136	197	3 867
	III	49 982	26 660	23 016	14 143	13 314	...	...	828	3 981	2 001	4 893	142	164	3 825
	IV	49 378	26 508	22 356	13 915	13 122	...	...	793	4 007	2 065	4 434	150	365	2 900
22	*I*	48 286	26 433	21 562	13 686	12 895	...	...	791	3 718	2 135	4 158	151	141	2 767

(h) y (f). A partir de la edición de junio de 2014, se ha producido una reclasificación de las entidades de contrapartida central cuyos importes se han incorporado para toda la serie histórica a la columna 15 y se han excluído de la columna 25.
Véanse resto notas al final del capítulo.

4.17 (1ª parte) Total crédito y total créditos dudosos a otros sectores residentes por finalidades. Total para financiar actividades productivas (a) y detalle por funciones de gasto. EFC

Millones de euros

		Total	Financiación de actividades productivas (b)	Otras financiaciones a hogares por funciones de gasto									ISFLSH	Sin clasificar (e)	Promemoria
				Total	Adquisición y rehabilitación de viviendas					Consumo		Resto (d)			Con garan. hipotec. no adquis. vivienda (f)
					Total	Adquisición de vivienda			Rehabilitación	Total	Del cual bienes de consumo duradero				
						Total	Con gar inmobiliaria (c)	Resto							
		13+14 1=2+3+	2	3=4+9+11	4=5+8	5=6+7	6	7	8	9	10	11	12	13	14
16		43 235	12 441	30 326	10 568	10 509	10 470	38	60	18 975	11 817	784	7	461	78
17	R	46 843	13 446	32 790	10 518	10 407	10 390	17	111	21 167	12 919	1 105	7	601	87
18		51 200	14 802	36 100	10 488	10 277	10 228	49	211	24 333	15 024	1 279	9	289	85
19		50 958	15 738	35 009	10 381	10 081	9 955	126	300	23 151	13 208	1 478	10	200	86
20		41 323	12 925	28 102	10 251	9 965	9 854	112	286	16 250	9 478	1 601	11	285	78
21		42 783	13 297	29 249	10 119	9 812	9 726	86	307	18 118	10 044	1 012	13	224	75
18	*IV*	51 200	14 802	36 100	10 488	10 277	10 228	49	211	24 333	15 024	1 279	9	289	85
19	*I*	50 507	14 182	36 072	10 467	10 239	10 191	48	228	24 260	15 396	1 345	10	243	86
	II	48 691	14 770	33 627	10 466	10 189	10 143	46	277	21 737	12 467	1 423	10	284	82
	III	48 917	14 544	33 929	10 447	10 149	10 102	47	298	22 039	12 810	1 443	10	434	88
	IV	50 958	15 738	35 009	10 381	10 081	9 955	126	300	23 151	13 208	1 478	10	200	86
20	*I*	49 280	15 196	33 750	10 328	10 012	9 881	131	316	22 223	13 480	1 199	8	327	89
	II	46 386	13 398	32 728	10 287	9 984	9 866	119	303	20 699	14 515	1 743	10	250	70
	III	45 786	12 846	32 675	10 277	9 981	9 879	102	296	20 684	14 555	1 715	9	257	78
	IV	41 323	12 925	28 102	10 251	9 965	9 854	112	286	16 250	9 478	1 601	11	285	78
21	*I*	40 234	12 764	27 402	10 294	10 011	9 833	179	283	15 517	9 351	1 591	11	57	79
	II	40 447	12 508	27 643	10 258	9 963	9 874	89	295	16 383	9 937	1 002	11	286	75
	III	40 291	12 325	27 590	10 184	9 885	9 797	88	298	16 395	9 991	1 012	12	364	75
	IV	42 783	13 297	29 249	10 119	9 812	9 726	86	307	18 118	10 044	1 012	13	224	75
22	*I*	42 096	13 254	28 593	10 037	9 710	9 626	84	327	17 473	10 039	1 083	17	232	75

(c) y (f). A partir de la edición de junio de 2014, se ha producido una reclasificación de las entidades de contrapartida central cuyos importes se han incorporado para toda la serie histórica a la columna 2 y se han excluído de la columna 12.
Véanse resto notas al final del capítulo.

4. ENTIDADES DE CRÉDITO Y EFC
B) Detalle del crédito y los depósitos de las entidades de crédito y EFC

4.17 (Cont.) Total crédito y total créditos dudosos a otros sectores residentes por finalidades. Total para financiar actividades productivas (a) y detalle por funciones de gasto. EFC

Millones de euros

		Total dudosos	Financiación de actividades productivas (g)	Otras financiaciones a hogares por funciones de gasto									ISFLSH	Sin clasificar (e)	Promemoria
				Total	Adquisición y rehabilitación de viviendas					Consumo		Resto (i)			Con garan. hipotec. no adquis. vivienda (j)
					Total	Adquisición de vivienda			Rehabilitación	Total	Del cual bienes de consumo duradero				
						Total	Con gar inmobiliaria (h)	Resto (h)							
		27+28 15=16+17+	16	23+25 17=18+	22 18=19+	19=20+21	20	21	22	23	24	25	26	27	28
16		2 590	503	2 071	1 419	1 417	...	...	2	536	235	126	0	15	7
17	R	2 669	346	2 316	1 531	1 529	...	...	2	672	238	113	0	7	10
18		2 638	339	2 289	1 390	1 386	...	...	4	809	328	89	0	11	10
19		2 616	335	2 277	1 334	1 326	...	...	8	833	395	110	0	4	12
20		2 687	410	2 273	1 391	1 375	...	...	15	705	390	177	0	4	28
21		2 948	451	2 496	1 672	1 655	...	...	17	648	368	176	0	2	20
18 *IV*		2 638	339	2 289	1 390	1 386	...	...	4	809	328	89	0	11	10
19 *I*		2 791	359	2 424	1 380	1 376	...	...	4	932	367	112	0	8	10
II		2 726	301	2 417	1 341	1 336	...	...	5	952	380	124	0	9	10
III		2 670	321	2 343	1 344	1 337	...	...	7	883	359	117	0	6	11
IV		2 616	335	2 277	1 334	1 326	...	...	8	833	395	110	0	4	12
20 *I*		2 957	389	2 564	1 407	1 396	...	...	11	1 031	467	126	0	4	15
II		3 199	445	2 751	1 429	1 416	...	...	13	1 153	721	169	0	2	20
III		3 020	434	2 579	1 433	1 419	...	...	14	962	633	184	0	7	26
IV		2 687	410	2 273	1 391	1 375	...	...	15	705	390	177	0	4	28
21 *I*		2 752	425	2 326	1 345	1 328	...	...	18	790	425	191	0	1	26
II		2 632	453	2 178	1 300	1 283	...	...	17	689	388	189	0	1	21
III		2 623	441	2 181	1 266	1 249	...	...	17	723	416	193	0	1	21
IV		2 948	451	2 496	1 672	1 655	...	...	17	648	368	176	0	2	20
22 *I*		2 982	451	2 529	1 646	1 628	...	...	18	709	405	175	0	1	19

(h) y (f). A partir de la edición de junio de 2014, se ha producido una reclasificación de las entidades de contrapartida central cuyos importes se han incorporado para toda la serie histórica a la columna 15 y se han excluído de la columna 25.
Véanse resto notas al final del capítulo.

4. ENTIDADES DE CRÉDITO Y EFC
B) Detalle del crédito y los depósitos de las entidades de crédito y EFC

4.18 (1ª parte) Total crédito y total créditos dudosos a otros sectores residentes para financiar actividades productivas (a). Detalle por la actividad principal

Millones de euros

		Total	Agricultura,ganadería, caza,silvicultura y pesca	Industria (excepto construcción) (b)	Construcción (b)	Servicios						
						Total	Comercio y reparaciones	Hostelería	Transporte y almacenamiento	Intermediación financiera (excepto entidades crédito) (c)	Actividades inmobiliarias	Otros servicios
		1=2+3+4+5	2	3	4	5=6 a 11	6	7	8	9	10	11
16		604 822	18 972	107 763	39 898	438 189	70 623	26 785	32 497	80 483	120 805	106 995
17	R	591 615	20 330	108 533	34 626	428 125	75 018	27 067	34 223	80 628	109 998	101 191
18		545 599	21 217	105 951	29 079	389 351	76 128	25 639	33 971	65 815	93 372	94 425
19		534 773	21 428	103 727	26 013	383 604	79 179	26 951	34 007	64 780	88 149	90 537
20		575 162	22 285	110 873	27 895	414 107	86 856	35 489	39 135	68 115	81 943	102 568
21		571 098	22 946	109 894	27 235	411 023	85 608	33 238	41 290	61 938	82 101	106 848
18 *IV*		545 599	21 217	105 951	29 079	389 351	76 128	25 639	33 971	65 815	93 372	94 425
19 *I*		540 818	21 352	106 108	28 841	384 515	77 028	26 429	33 776	61 299	93 587	92 397
II		544 879	21 489	106 307	28 095	388 988	78 561	26 873	35 024	65 409	91 030	92 091
III		536 750	21 633	103 986	27 205	383 925	76 993	26 623	34 294	64 005	90 357	91 653
IV		534 773	21 428	103 727	26 013	383 604	79 179	26 951	34 007	64 780	88 149	90 537
20 *I*		539 777	21 488	105 507	26 926	385 856	78 723	28 615	34 478	61 929	87 853	94 258
II		584 061	22 150	112 632	28 703	420 574	87 733	34 115	38 555	70 606	85 542	104 024
III		573 624	22 273	111 256	28 362	411 733	86 643	34 726	38 916	65 029	83 829	102 589
IV		575 162	22 285	110 873	27 895	414 107	86 856	35 489	39 135	68 115	81 943	102 568
21 *I*		569 827	22 484	109 527	27 668	410 147	86 993	35 903	39 006	62 753	81 529	103 963
II		572 050	22 520	108 090	27 577	413 862	85 861	35 498	39 371	68 542	81 700	102 890
III		563 085	22 686	107 391	27 420	405 586	84 189	34 462	39 399	63 748	80 498	103 290
IV		571 098	22 946	109 894	27 235	411 023	85 608	33 238	41 290	61 938	82 101	106 848
22 *I*		561 373	23 004	111 242	27 177	399 950	86 964	32 570	39 173	59 178	76 707	105 358

(c) A partir de la edición de junio de 2014, se ha producido una reclasificación de las entidades de contrapartida central, cuyos importes se han incorporado para toda la serie histórica.
Véanse resto notas al final del capítulo.

4. ENTIDADES DE CRÉDITO Y EFC
B) Detalle del crédito y los depósitos de las entidades de crédito y EFC

4.18 (Cont.) Total crédito y total créditos dudosos a otros sectores residentes para financiar actividades productivas (a). Detalle por la actividad principal

Millones de euros

		Total dudosos	Agricultura,ganadería, caza,silvicultura y pesca	Industria (excepto construcción) (b)	Construcción (b)	Servicios						
						Total	Comercio y reparaciones	Hostelería	Transporte y almacenamiento	Intermediación financiera (excepto entidades crédito) (c)	Actividades inmobiliarias	Otros servicios
		+15+16 12=13+14+	13	14	15	16=17 a22	17	18	19	20	21	22
16		79 230	1 720	9 606	11 608	56 297	7 927	3 886	2 489	1 723	30 806	9 465
17	R	60 681	1 515	9 302	8 350	41 515	7 650	2 896	2 145	305	19 895	8 623
18		37 479	1 320	6 560	4 062	25 537	6 796	2 020	1 641	176	8 376	6 527
19		28 911	1 291	5 603	3 047	18 969	6 497	1 551	1 488	137	4 616	4 680
20		28 648	1 233	5 295	2 553	19 566	5 970	1 900	1 580	186	4 079	5 850
21		27 180	1 189	4 858	2 305	18 828	5 383	2 547	1 954	218	3 390	5 337
18 *IV*		37 479	1 320	6 560	4 062	25 537	6 796	2 020	1 641	176	8 376	6 527
19 *I*		36 302	1 323	6 338	3 833	24 808	6 880	1 995	1 654	151	7 787	6 340
II		33 580	1 264	5 949	3 559	22 808	6 768	1 764	1 631	148	6 568	5 929
III		31 831	1 289	5 796	3 416	21 330	6 504	1 709	1 585	198	5 768	5 566
IV		28 911	1 291	5 603	3 047	18 969	6 497	1 551	1 488	137	4 616	4 680
20 *I*		28 672	1 315	5 515	3 083	18 759	6 142	1 557	1 493	134	4 554	4 879
II		28 808	1 305	5 457	2 821	19 224	6 150	1 808	1 515	240	4 358	5 153
III		28 178	1 279	5 434	2 690	18 774	6 022	1 772	1 463	232	4 282	5 003
IV		28 648	1 233	5 295	2 553	19 566	5 970	1 900	1 580	186	4 079	5 850
21 *I*		28 334	1 195	5 224	2 517	19 397	5 729	2 222	1 701	139	3 940	5 664
II		28 365	1 173	5 149	2 514	19 528	5 699	2 771	1 808	150	3 718	5 381
III		27 321	1 191	5 066	2 381	18 682	5 428	2 517	1 866	218	3 555	5 098
IV		27 180	1 189	4 858	2 305	18 828	5 383	2 547	1 954	218	3 390	5 337
22 *I*		27 101	1 188	4 673	2 282	18 957	5 371	2 845	1 910	210	3 335	5 287

(c) A partir de la edición de junio de 2014, se ha producido una reclasificación de las entidades de contrapartida central, cuyos importes se han incorporado para toda la serie histórica.

Véanse resto notas al final del capítulo.

4. ENTIDADES DE CRÉDITO Y EFC
B) Detalle del crédito y los depósitos de las entidades de crédito y EFC

4.19 (1ª parte) Total crédito y total créditos dudosos a otros sectores residentes para financiar actividades productivas (a). Detalle por la actividad principal.Entidades de depósito

Millones de euros

		Total	Agricultura,ganadería, caza,silvicultura y pesca	Industria (excepto construcción) (b)	Construcción (b)	Servicios						
						Total	Comercio y reparaciones	Hostelería	Transporte y almacenamiento	Intermediación financiera (excepto entidades crédito) (c)	Actividades inmobiliarias	Otros servicios
		1=2+3+4+5	2	3	4	5=6 a 11	6	7	8	9	10	11
16		582 060	18 757	102 872	38 031	422 399	67 346	26 586	27 365	79 073	119 140	102 889
17	R	570 220	20 097	103 533	32 877	413 712	71 229	26 845	29 944	79 735	108 845	97 114
18		523 942	20 938	101 272	27 386	374 346	72 337	25 350	29 711	65 124	92 778	89 046
19		512 107	21 104	97 842	24 304	368 856	74 459	26 679	29 988	64 050	87 211	86 470
20		554 073	21 939	105 671	26 275	400 187	83 018	35 113	35 119	66 478	81 359	99 099
21		550 342	22 580	104 448	25 603	397 710	82 056	32 856	37 610	61 378	81 586	102 224
18 *IV*		523 942	20 938	101 272	27 386	374 346	72 337	25 350	29 711	65 124	92 778	89 046
19 *I*		519 965	21 068	101 659	27 232	370 006	73 522	26 147	29 564	60 700	92 531	87 541
II		522 838	21 182	100 676	26 329	374 650	74 872	26 615	30 968	64 771	89 986	87 437
III		514 796	21 315	98 340	25 409	369 732	73 236	26 385	30 212	63 373	89 422	87 104
IV		512 107	21 104	97 842	24 304	368 856	74 459	26 679	29 988	64 050	87 211	86 470
20 *I*		517 312	21 126	100 005	25 253	370 927	73 937	28 297	30 515	60 784	86 848	90 546
II		562 679	21 820	107 823	27 164	405 871	83 249	33 771	34 392	69 057	84 894	100 507
III		552 796	21 955	106 642	26 876	397 321	82 281	34 395	34 761	63 423	83 206	99 256
IV		554 073	21 939	105 671	26 275	400 187	83 018	35 113	35 119	66 478	81 359	99 099
21 *I*		548 877	22 166	104 267	26 086	396 357	83 275	35 527	35 146	61 093	80 957	100 361
II		551 664	22 180	102 928	25 937	400 620	82 362	35 128	35 585	67 132	81 157	99 255
III		542 915	22 348	102 216	25 777	392 573	80 920	34 083	35 621	63 100	79 974	98 876
IV		550 342	22 580	104 448	25 603	397 710	82 056	32 856	37 610	61 378	81 586	102 224
22 *I*		540 403	22 612	105 882	25 645	386 263	83 038	32 177	35 764	58 620	76 194	100 469

(c) A partir de la edición de junio de 2014, se ha producido una reclasificación de las entidades de contrapartida central, cuyos importes se han incorporado para toda la serie histórica.

Veánse resto notas al final del capítulo

4. ENTIDADES DE CRÉDITO Y EFC
B) Detalle del crédito y los depósitos de las entidades de crédito y EFC

4.19 (Cont.) Total crédito y total créditos dudosos a otros sectores residentes para financiar actividades productivas (a). Detalle por la actividad principal.Entidades de depósito

Millones de euros

		Total dudosos	Agricultura,ganadería, caza,silvicultura y pesca	Industria (excepto construcción) (b)	Construcción (b)	Servicios						
						Total	Comercio y reparaciones	Hostelería	Transporte y almacenamiento	Intermediación financiera (excepto entidades crédito) (c)	Actividades inmobiliarias	Otros servicios
		+15+16 12=13+14+	13	14	15	16=17 a22	17	18	19	20	21	22
16		77 335	1 706	9 407	11 304	54 918	7 768	3 881	2 278	1 690	30 275	9 026
17	R	59 493	1 506	9 121	8 053	40 813	7 506	2 889	1 920	274	19 759	8 465
18		36 725	1 310	6 397	3 932	25 086	6 657	2 014	1 582	162	8 299	6 373
19		28 302	1 275	5 473	2 914	18 640	6 366	1 545	1 432	136	4 559	4 601
20		27 986	1 217	5 168	2 408	19 192	5 829	1 885	1 513	185	4 023	5 757
21		26 508	1 170	4 749	2 143	18 446	5 245	2 523	1 876	217	3 340	5 244
18 *IV*		36 725	1 310	6 397	3 932	25 086	6 657	2 014	1 582	162	8 299	6 373
19 *I*		35 544	1 312	6 169	3 702	24 359	6 729	1 988	1 587	140	7 722	6 193
II		32 885	1 253	5 780	3 437	22 415	6 644	1 757	1 583	137	6 504	5 790
III		31 163	1 277	5 667	3 291	20 927	6 382	1 702	1 535	187	5 706	5 416
IV		28 302	1 275	5 473	2 914	18 640	6 366	1 545	1 432	136	4 559	4 601
20 *I*		28 014	1 298	5 387	2 924	18 404	6 003	1 549	1 433	133	4 497	4 789
II		28 104	1 288	5 325	2 668	18 823	5 998	1 793	1 449	240	4 300	5 044
III		27 482	1 263	5 300	2 541	18 376	5 861	1 762	1 401	231	4 224	4 898
IV		27 986	1 217	5 168	2 408	19 192	5 829	1 885	1 513	185	4 023	5 757
21 *I*		27 656	1 178	5 102	2 368	19 008	5 576	2 209	1 633	138	3 886	5 565
II		27 683	1 156	5 050	2 330	19 146	5 553	2 759	1 740	149	3 665	5 280
III		26 660	1 174	4 968	2 209	18 308	5 293	2 502	1 796	217	3 503	4 998
IV		26 508	1 170	4 749	2 143	18 446	5 245	2 523	1 876	217	3 340	5 244
22 *I*		26 433	1 167	4 553	2 121	18 591	5 226	2 825	1 851	209	3 288	5 192

(c) A partir de la edición de junio de 2014, se ha producido una reclasificación de las entidades de contrapartida central, cuyos importes se han incorporado para toda la serie histórica.

Véanse resto notas al final del capítulo.

4. ENTIDADES DE CRÉDITO Y EFC
B) Detalle del crédito y los depósitos de las entidades de crédito y EFC

4.22 (1ª parte) Total crédito y total créditos dudosos de EFC a otros sectores residentes para financiar actividades productivas (a). Detalle por la actividad principal.

Millones de euros

		Total	Agricultura,ganadería, caza,silvicultura y pesca	Industria (excepto construcción) (b)	Construcción (b)	Servicios						
						Total	Comercio y reparaciones	Hostelería	Transporte y almacenamiento	Intermediación financiera (excepto entidades crédito) (c)	Actividades inmobiliarias	Otros servicios
		1=2+3+4+5	2	3	4	5=6 a 11	6	7	8	9	10	11
16		12 441	196	2 766	774	8 705	3 135	191	1 340	12	932	3 095
17	R	13 446	220	2 785	793	9 648	3 664	215	1 533	21	885	3 331
18		14 802	264	2 867	959	10 712	3 666	283	1 697	21	420	4 624
19		15 738	307	3 461	1 172	10 798	4 601	242	1 744	18	779	3 413
20		12 925	331	2 801	1 050	8 742	3 607	270	1 474	370	433	2 588
21		13 297	353	3 592	1 145	8 206	3 333	263	1 370	105	392	2 744
18 *IV*		14 802	264	2 867	959	10 712	3 666	283	1 697	21	420	4 624
19 *I*		14 182	268	2 637	894	10 383	3 380	275	1 732	18	888	4 089
II		14 770	291	3 114	1 057	10 308	3 566	257	1 627	54	880	3 924
III		14 544	301	3 069	1 086	10 087	3 634	238	1 630	43	773	3 768
IV		15 738	307	3 461	1 172	10 798	4 601	242	1 744	18	779	3 413
20 *I*		15 196	345	3 185	1 154	10 512	4 564	289	1 760	24	848	3 028
II		13 398	314	2 539	936	9 608	4 265	254	1 468	287	490	2 844
III		12 846	301	2 418	905	9 221	4 122	225	1 481	287	468	2 639
IV		12 925	331	2 801	1 050	8 742	3 607	270	1 474	370	433	2 588
21 *I*		12 764	301	2 980	991	8 491	3 486	261	1 388	222	422	2 713
II		12 508	326	3 109	1 054	8 018	3 270	255	1 358	172	412	2 553
III		12 325	324	3 124	1 056	7 822	3 046	262	1 370	204	395	2 545
IV		13 297	353	3 592	1 145	8 206	3 333	263	1 370	105	392	2 744
22 *I*		13 254	379	3 318	1 070	8 486	3 733	273	1 207	103	393	2 777

(c) A partir de la edición de junio de 2014, se ha producido una reclasificación de las entidades de contrapartida central, cuyos importes se han incorporado para toda la serie histórica.

Véanse resto notas al final del capítulo.

4. ENTIDADES DE CRÉDITO Y EFC
B) Detalle del crédito y los depósitos de las entidades de crédito y EFC

4.22 (Cont.) Total crédito y total créditos dudosos de EFC a otros sectores residentes para financiar actividades productivas (a). Detalle por la actividad principal.

Millones de euros

		Total dudosos	Agricultura,ganadería, caza,silvicultura y pesca	Industria (excepto construcción) (b)	Construcción (b)	Servicios						
						Total	Comercio y reparaciones	Hostelería	Transporte y almacenamiento	Intermediación financiera (excepto entidades crédito) (c)	Actividades inmobiliarias	Otros servicios
		+15+16 12=13+14+	13	14	15	16=17 a22	17	18	19	20	21	22
16		503	6	99	155	244	98	5	30	0	53	57
17	R	346	6	57	73	209	74	6	39	0	32	57
18		339	9	49	40	241	73	7	59	0	33	69
19		335	14	65	35	220	67	6	56	1	27	64
20		410	15	78	57	259	82	15	67	1	26	68
21		451	18	71	84	277	86	14	78	1	28	70
18 *IV*		339	9	49	40	241	73	7	59	0	33	69
19 *I*		359	9	57	40	252	85	7	67	0	31	62
II		301	10	61	32	198	59	7	48	0	29	56
III		321	11	62	36	213	59	7	50	0	30	67
IV		335	14	65	35	220	67	6	56	1	27	64
20 *I*		389	16	68	59	246	76	8	60	1	26	75
II		445	16	73	63	293	89	15	65	1	28	94
III		434	15	71	60	287	99	11	62	1	27	87
IV		410	15	78	57	259	82	15	67	1	26	68
21 *I*		425	16	71	62	276	95	13	68	1	25	74
II		453	16	70	96	271	88	12	68	1	24	77
III		441	17	70	84	271	84	16	70	1	24	76
IV		451	18	71	84	277	86	14	78	1	28	70
22 *I*		451	21	82	87	262	94	10	59	0	26	73

(c) A partir de la edición de junio de 2014, se ha producido una reclasificación de las entidades de contrapartida central, cuyos importes se han incorporado para toda la serie histórica.

Véanse resto notas al final del capítulo.

4. ENTIDADES DE CRÉDITO Y EFC
B) Detalle del crédito y los depósitos de las entidades de crédito y EFC

4.23 (1ª parte) Total créditos y total créditos dudosos a otros sectores residentes para financiar actividades productivas (a). Detalle de las actividades de industria y construcción

Millones de Euros

	Créditos industria (excepto construcción)											Créditos construcción					
			Industrias manufactureras														
	Total	Industrias extractivas	Alimentación, bebidas tabaco	Refino de petróleo	Industria química	Fabric. minerales no metalic	Metalurgia, constr. maquin.	Fabric. material de transp.	Otras	Total EFC (b)	Prod. y distrib energía electr. gas y agua	Total	Edificios y obras singulares	Obras públicas	Instalación y acabado de edificios y obras	Preparación de obras	Total EFC (b)
	1=2a11	2	3	4	5	6	7	8	9	10	11	13a17 12=	13	14	15	16	17
16	107 763	2 788	20 062	3 017	4 562	4 709	19 067	4 950	14 503	...	34 105	39 898	19 994	11 421	6 862	1 621	...
17	R108 533	2 359	21 596	2 025	5 388	4 777	19 043	5 373	15 446	...	32 526	34 626	17 154	9 832	6 024	1 616	...
18	105 951	2 029	22 692	2 785	5 078	4 458	19 661	5 800	15 899	...	27 548	29 079	11 516	10 160	5 872	1 531	...
19	103 727	2 643	23 257	2 708	5 004	4 100	19 720	5 713	14 628	...	25 954	26 013	11 053	7 605	5 924	1 430	...
20	110 873	2 588	23 933	2 429	5 701	4 504	22 112	6 225	16 242	...	27 139	27 895	11 976	7 271	7 108	1 539	...
21	109 894	2 422	23 950	2 138	6 039	4 638	21 909	5 584	15 977	...	27 236	27 235	11 631	6 762	7 351	1 491	...
18 *IV*	105 951	2 029	22 692	2 785	5 078	4 458	19 661	5 800	15 899	...	27 548	29 079	11 516	10 160	5 872	1 531	...
19 *I*	106 108	2 067	22 581	2 988	5 151	4 471	19 692	5 577	15 673	...	27 908	28 841	11 611	9 846	5 816	1 568	...
II	106 307	2 687	22 732	2 630	5 265	4 411	19 970	5 768	15 458	...	27 384	28 095	11 512	9 136	5 912	1 534	...
III	103 986	1 892	22 952	2 108	4 994	4 171	19 659	5 676	14 712	...	27 822	27 205	11 380	8 421	5 932	1 472	...
IV	103 727	2 643	23 257	2 708	5 004	4 100	19 720	5 713	14 628	...	25 954	26 013	11 053	7 605	5 924	1 430	...
20 *I*	105 507	2 458	23 487	2 811	4 956	4 184	20 608	5 859	14 666	...	26 479	26 926	11 319	8 311	5 801	1 495	...
II	112 632	2 886	24 350	2 836	5 980	4 707	22 364	6 326	16 465	...	26 719	28 703	12 026	8 177	6 930	1 569	...
III	111 256	2 950	24 059	2 528	5 718	4 490	22 283	6 483	16 346	...	26 399	28 362	11 973	7 930	6 903	1 555	...
IV	110 873	2 588	23 933	2 429	5 701	4 504	22 112	6 225	16 242	...	27 139	27 895	11 976	7 271	7 108	1 539	...
21 *I*	109 527	2 630	23 594	2 435	5 717	4 394	21 894	5 888	16 126	...	26 849	27 668	11 711	7 244	7 149	1 565	...
II	108 090	2 270	23 826	2 123	6 087	4 305	21 838	5 633	16 058	...	25 949	27 577	11 690	7 093	7 239	1 554	...
III	107 391	2 224	23 535	2 256	5 921	4 383	21 665	5 401	15 870	...	26 136	27 420	11 714	6 942	7 234	1 530	...
IV	109 894	2 422	23 950	2 138	6 039	4 638	21 909	5 584	15 977	...	27 236	27 235	11 631	6 762	7 351	1 491	...
22 *I*	111 242	1 923	24 207	2 425	6 273	4 714	22 626	5 726	16 584	...	26 763	27 177	11 231	7 058	7 487	1 401	...

Véanse notas al final del capítulo.

4. ENTIDADES DE CRÉDITO Y EFC
B) Detalle del crédito y los depósitos de las entidades de crédito y EFC

4.23 (Cont.) Total créditos y total créditos dudosos a otros sectores residentes para financiar actividades productivas (a). Detalle de las actividades de industria y construcción

Millones de Euros

		Dudosos industria (excepto construcción)											Dudosos construcción					
				Industrias manufactureras														
		Total industria	Industrias extractivas	Alimentación bebida tabaco	Refino de petróleo	Industria química	Fabric minerales no metali	Metalurgia constr maquin	Fabric material transp	Otras	Prod. y distrib energía electr. gas y agua	EFC (b)	Total construcción	Edificios y obras singulares	Obras públicas	Instalación y acabado de edificios y obras	Preparación de obras	EFC (b)
		19a28 18=	19	20	21	22	23	24	25	26	27	28	30a34 29=	30	31	32	33	34
16		9 606	321	1 278	8	228	1 060	3 106	260	1 791	1 554	...	11 608	7 717	2 340	1 193	358	...
17	R	9 302	287	1 382	4	160	935	2 824	194	1 872	1 645	...	8 350	5 438	1 693	883	336	...
18		6 560	178	1 088	4	107	594	1 945	184	1 428	1 033	...	4 062	1 984	1 077	722	279	...
19		5 603	151	947	4	127	516	1 784	158	1 329	586	...	3 047	1 429	832	638	148	...
20		5 295	147	997	4	165	442	1 681	132	1 267	460	...	2 553	1 247	579	604	123	...
21		4 858	120	906	2	172	306	1 612	132	1 144	464	...	2 305	1 167	433	597	108	...
18	*IV*	6 560	178	1 088	4	107	594	1 945	184	1 428	1 033	...	4 062	1 984	1 077	722	279	...
19	*I*	6 338	163	1 011	4	112	575	1 837	174	1 400	1 062	...	3 833	1 924	981	655	273	...
	II	5 949	160	965	4	107	602	1 809	162	1 397	744	...	3 559	1 765	961	664	169	...
	III	5 796	160	970	5	123	575	1 794	168	1 362	639	...	3 416	1 640	947	665	164	...
	IV	5 603	151	947	4	127	516	1 784	158	1 329	586	...	3 047	1 429	832	638	148	...
20	*I*	5 515	149	922	4	149	513	1 759	128	1 341	550	...	3 083	1 388	905	646	143	...
	II	5 457	145	930	4	157	511	1 752	125	1 339	493	...	2 821	1 379	641	657	143	...
	III	5 434	147	1 064	4	160	468	1 681	125	1 310	474	...	2 690	1 312	620	621	137	...
	IV	5 295	147	997	4	165	442	1 681	132	1 267	460	...	2 553	1 247	579	604	123	...
21	*I*	5 224	138	996	3	159	421	1 659	129	1 239	481	...	2 517	1 221	576	601	120	...
	II	5 149	142	941	2	148	378	1 745	126	1 212	454	...	2 514	1 188	630	586	111	...
	III	5 066	134	948	2	155	345	1 764	130	1 143	446	...	2 381	1 218	469	584	109	...
	IV	4 858	120	906	2	172	306	1 612	132	1 144	464	...	2 305	1 167	433	597	108	...
22	*I*	4 673	120	911	2	167	297	1 545	125	1 078	428	...	2 282	1 119	436	627	100	...

Véanse notas al final del capítulo.

4. ENTIDADES DE CRÉDITO Y EFC
B) Detalle del crédito y los depósitos de las entidades de crédito y EFC

4.24 (1ª parte) Total crédito y total créditos dudosos a otros sectores residentes para financiar actividades productivas (a).Detalle de las actividades de industria y construcción. Entidades de depósito

Millones de Euros

		Créditos industria (excepto construcción)										Créditos construcción				
				Industrias manufactureras												
		Total	Industrias extractivas	Alimentación, bebidas tabaco	Refino de petróleo	Industria química	Fabric. minerales no metalic	Metalurgia; constr. maquin.	Fabric. material de transp.	Otras	Prod. y distrib energía electr. gas y agua	Total	Edificios y obras singulares	Obras públicas	Instalación y acabado de edificios y obras	Preparación de obras
		1=2a10	2	3	4	5	6	7	8	9	10	11=12a15	12	13	14	15
16		102 872	2 749	19 472	2 758	4 289	4 558	18 334	4 559	14 027	32 126	38 031	19 426	10 422	6 621	1 562
17	R	103 533	2 289	20 829	1 938	5 154	4 625	18 318	4 964	15 024	30 393	32 877	16 679	8 840	5 814	1 543
18		101 272	1 955	21 999	2 511	4 829	4 308	18 847	5 421	15 468	25 934	27 386	10 947	9 389	5 611	1 439
19		97 842	2 566	22 546	2 153	4 739	3 932	18 751	5 348	14 072	23 734	24 304	10 307	7 065	5 603	1 329
20		105 671	2 527	23 294	2 199	5 462	4 325	21 217	5 925	15 733	24 987	26 275	11 258	6 660	6 861	1 496
21		104 448	2 307	23 196	1 796	5 820	4 405	20 762	5 362	15 342	25 458	25 603	10 883	6 222	7 046	1 452
18	*IV*	101 272	1 955	21 999	2 511	4 829	4 308	18 847	5 421	15 468	25 934	27 386	10 947	9 389	5 611	1 439
19	*I*	101 659	2 009	21 916	2 715	4 897	4 340	18 939	5 234	15 248	26 360	27 232	11 084	9 096	5 569	1 483
	II	100 676	2 629	21 969	2 310	4 989	4 247	19 063	5 381	14 983	25 105	26 329	10 874	8 385	5 643	1 427
	III	98 340	1 832	22 181	1 725	4 725	4 026	18 728	5 394	14 264	25 466	25 409	10 656	7 710	5 671	1 373
	IV	97 842	2 566	22 546	2 153	4 739	3 932	18 751	5 348	14 072	23 734	24 304	10 307	7 065	5 603	1 329
20	*I*	100 005	2 387	22 686	2 394	4 785	4 022	19 615	5 501	14 216	24 399	25 253	10 583	7 764	5 516	1 389
	II	107 823	2 829	23 697	2 566	5 754	4 526	21 533	6 112	15 994	24 812	27 164	11 404	7 552	6 691	1 517
	III	106 642	2 896	23 371	2 247	5 499	4 334	21 489	6 214	15 995	24 598	26 876	11 348	7 328	6 688	1 512
	IV	105 671	2 527	23 294	2 199	5 462	4 325	21 217	5 925	15 733	24 987	26 275	11 258	6 660	6 861	1 496
21	*I*	104 267	2 535	22 941	2 136	5 461	4 237	20 918	5 709	15 649	24 679	26 086	11 027	6 637	6 890	1 532
	II	102 928	2 165	23 111	1 761	5 833	4 134	20 833	5 432	15 498	24 160	25 937	10 971	6 492	6 955	1 519
	III	102 216	2 130	22 818	1 897	5 654	4 183	20 640	5 207	15 310	24 378	25 777	10 982	6 351	6 950	1 494
	IV	104 448	2 307	23 196	1 796	5 820	4 405	20 762	5 362	15 342	25 458	25 603	10 883	6 222	7 046	1 452
22	*I*	105 882	1 850	23 423	2 133	6 047	4 503	21 561	5 470	15 962	24 932	25 645	10 575	6 487	7 218	1 365

Véanse notas al final del capítulo.

4.24 (Cont.) Total crédito y total créditos dudosos a otros sectores residentes para financiar actividades productivas (a).Detalle de las actividades de industria y construcción.Entidades de depósito

Millones de Euros

		Dudosos industria (excepto construcción)										Dudosos construcción				
				Industrias manufactureras												
		Total industria	Industrias extractivas	Alimentación, bebidas tabaco	Refino de petróleo	Industria química	Fabric. minerales no metalic	Metalurgia, constr. maquin.	Fabric. material de transp.	Otras	Prod. y distrib energía electr. gas y agua	Total construcción	Edificios y obras singulares	Obras públicas	Instalación y acabado de edificios y obras	Preparación de obras
		17 a 25 16=	17	18	19	20	21	22	23	24	25	27 a 30 26=	27	28	29	30
16		9 407	320	1 266	8	207	1 019	3 071	258	1 764	1 495	11 304	7 605	2 162	1 186	351
17	R	9 121	286	1 369	4	148	904	2 798	192	1 858	1 560	8 053	5 398	1 458	866	331
18		6 397	177	1 064	4	106	574	1 921	182	1 417	953	3 932	1 965	976	717	274
19		5 473	151	922	4	125	499	1 757	155	1 311	548	2 914	1 408	733	630	143
20		5 168	147	978	4	155	432	1 642	128	1 248	434	2 408	1 223	470	594	121
21		4 749	120	884	2	170	304	1 578	128	1 124	440	2 143	1 129	330	577	106
18 *IV*		6 397	177	1 064	4	106	574	1 921	182	1 417	953	3 932	1 965	976	717	274
19 *I*		6 169	163	986	4	110	555	1 812	172	1 385	981	3 702	1 906	880	649	267
II		5 780	160	941	4	106	582	1 782	160	1 382	664	3 437	1 756	860	658	162
III		5 667	160	947	5	121	556	1 767	166	1 347	600	3 291	1 630	847	658	157
IV		5 473	151	922	4	125	499	1 757	155	1 311	548	2 914	1 408	733	630	143
20 *I*		5 387	149	904	4	147	495	1 729	124	1 324	512	2 924	1 364	786	636	137
II		5 325	145	910	4	153	492	1 725	121	1 321	454	2 668	1 355	529	646	138
III		5 300	147	1 044	4	157	453	1 644	122	1 292	438	2 541	1 289	510	611	132
IV		5 168	147	978	4	155	432	1 642	128	1 248	434	2 408	1 223	470	594	121
21 *I*		5 102	138	976	2	155	411	1 620	123	1 221	456	2 368	1 192	467	590	118
II		5 050	141	922	2	144	377	1 717	123	1 194	430	2 330	1 140	519	562	109
III		4 968	134	928	2	153	343	1 734	127	1 125	423	2 209	1 182	357	562	108
IV		4 749	120	884	2	170	304	1 578	128	1 124	440	2 143	1 129	330	577	106
22 *I*		4 553	119	889	2	165	296	1 502	121	1 056	404	2 121	1 077	337	607	99

Véanse notas al final del capítulo.

4.27 (1ª parte) Total crédito y total créditos dudosos de EFC a otros sectores residentes para financiar actividades productivas (a). Detalle de las actividades de industria y construcción.

Millones de Euros

		Créditos industria (excepto construcción)										Créditos construcción				
				Industrias manufactureras												
		Total	Industrias extractivas	Alimentación, bebidas tabaco	Refino de petróleo	Industria química	Fabric. minerales no metalic	Metalurgia, constr. maquin.	Fabric. material de transp.	Otras	Prod. y distrib energía electr. gas y agua	Total (b)	Edificios y obras singulares	Obras públicas	Instalación y acabado de edificios y obras	Preparación de obras
		1=2a10	2	3	4	5	6	7	8	9	10	11=12a15	12	13	14	15
16		2 766	39	556	41	152	115	648	366	455	393	774	410	138	168	58
17	R	2 785	56	594	86	134	122	693	388	403	309	793	385	129	209	69
18		2 867	62	671	56	160	130	699	363	422	306	959	478	128	261	92
19		3 461	66	693	333	169	151	825	342	556	328	1 172	626	123	322	101
20		2 801	52	629	26	151	171	667	248	506	351	1 050	610	150	248	43
21		3 592	82	731	132	202	233	940	119	632	520	1 145	652	149	305	39
18 *IV*		2 867	62	671	56	160	130	699	363	422	306	959	478	128	261	92
19 *I*		2 637	45	644	51	165	112	638	327	415	239	894	425	137	248	85
II		3 114	47	744	100	169	146	763	372	466	306	1 057	536	145	269	107
III		3 069	48	752	154	173	127	787	267	447	313	1 086	600	126	261	99
IV		3 461	66	693	333	169	151	825	342	556	328	1 172	626	123	322	101
20 *I*		3 185	60	787	189	153	145	765	335	450	302	1 154	612	151	284	106
II		2 539	47	640	47	137	165	609	192	471	231	936	512	133	240	52
III		2 418	45	675	68	132	144	565	224	351	215	905	512	134	215	43
IV		2 801	52	629	26	151	171	667	248	506	351	1 050	610	150	248	43
21 *I*		2 980	61	642	85	168	148	753	113	474	537	991	572	127	259	34
II		3 109	71	703	152	166	171	793	120	557	376	1 054	610	124	284	35
III		3 124	60	694	143	179	200	817	95	558	375	1 056	600	135	285	36
IV		3 592	82	731	132	202	233	940	119	632	520	1 145	652	149	305	39
22 *I*		3 318	40	752	78	207	211	868	231	620	310	1 070	619	146	269	36

Véanse notas al final del capítulo.

4.27 (Cont.) Total crédito y total créditos dudosos de EFC a otros sectores residentes para financiar actividades productivas (a). Detalle de las actividades de industria y construcción.

Millones de Euros

		Dudosos industria (excepto construcción)										Dudosos construcción				
				Industrias manufactureras												
		Total industria 17a25 16=	Industrias extractivas 17	Alimentación, bebidas tabaco 18	Refino de petróleo 19	Industria química 20	Fabric. minerales no metalic 21	Metalurgia, constr. maquin. 22	Fabric. material de transp. 23	Otras 24	Prod. y distrib energía electr. gas y agua 25	Total construcción 27a30 26=	Edificios y obras singulares 27	Obras públicas 28	Instalación y acabado de edificios y obras 29	Preparación de obras 30
16		99	1	10	0	19	5	21	1	25	16	155	103	38	7	7
17	R	57	0	10	0	11	1	20	1	13	2	73	38	13	16	5
18		49	0	17	-	1	0	16	2	11	2	40	17	12	5	5
19		65	0	20	-	1	1	19	3	17	3	35	11	11	8	6
20		78	0	19	0	10	2	20	4	18	5	57	23	23	10	2
21		71	0	14	-	2	1	27	4	18	4	84	37	26	21	1
18 *IV*		49	0	17	-	1	0	16	2	11	2	40	17	12	5	5
19 *I*		57	0	19	0	1	1	17	2	14	3	40	17	12	6	6
II		61	0	19	0	1	2	20	2	15	3	32	7	12	6	6
III		62	0	19	0	2	1	19	2	14	3	36	10	12	7	6
IV		65	0	20	-	1	1	19	3	17	3	35	11	11	8	6
20 *I*		68	0	19	0	2	1	22	4	17	3	59	13	30	10	6
II		73	1	20	0	4	3	20	3	18	5	63	23	23	11	6
III		71	0	20	0	4	3	19	3	18	5	60	22	23	10	5
IV		78	0	19	0	10	2	20	4	18	5	57	23	23	10	2
21 *I*		71	0	20	0	4	2	20	4	18	4	62	27	23	10	1
II		70	0	19	0	4	2	20	3	17	4	96	47	24	24	1
III		70	0	20	-	2	2	22	3	18	3	84	35	25	23	1
IV		71	0	14	-	2	1	27	4	18	4	84	37	26	21	1
22 *I*		82	0	14	-	2	1	36	4	20	4	87	41	25	20	1

Véanse notas al final del capítulo.

4.28 Crédito y depósitos de entidades de depósito frente a AAPP y a otros sectores residentes. Detalle por provincias

Datos referidos a Marzo de 2022

Millones de euros

	Crédito			Depósitos					
	Total	Administraciones Públicas	Otros sectores residentes	Total	Administraciones Públicas	Otros sectores residentes			
						Total	Vista (a)	Plazo	CTAs (b)
	1=2+3	2	3	4=5+6	5	6=7+8+9	7	8	9
Álava	8 491	1 197	7 293	13 869	2 314	11 555	10 244	1 294	17
Albacete	7 816	523	7 293	8 948	232	8 715	7 745	848	122
Alacant	33 952	989	32 964	36 847	1 736	35 111	33 332	1 779	-
Almería	16 338	204	16 134	13 348	900	12 448	11 557	891	-
Asturias	22 597	2 188	20 409	31 793	1 798	29 994	27 298	2 696	-
Ávila	2 146	26	2 120	4 757	124	4 633	4 065	569	-
Badajoz	13 275	2 438	10 837	13 684	978	12 706	11 511	1 195	-
Balears,Illes	34 817	2 866	31 951	29 397	1 508	27 888	26 852	980	56
Barcelona	172 565	6 319	166 246	168 637	9 805	158 832	150 428	7 741	662
Burgos	7 150	222	6 928	12 585	293	12 292	11 505	787	-
Cáceres	4 735	52	4 684	9 360	415	8 945	8 309	636	-
Cádiz	18 031	159	17 872	16 594	889	15 705	15 157	548	-
Cantabria	10 217	149	10 067	16 290	963	15 327	14 452	875	-
Castelló	10 870	93	10 777	14 994	347	14 647	12 846	1 800	-
Ciudad Real	7 314	158	7 157	10 876	568	10 308	9 351	957	-
Córdoba	13 614	956	12 658	15 559	752	14 806	13 879	927	-
Coruña, La	23 513	4 761	18 751	33 787	2 393	31 394	28 846	2 549	-
Cuenca	3 110	25	3 085	5 289	171	5 117	4 661	456	-
Girona	14 294	121	14 173	16 065	606	15 458	14 244	1 214	-
Granada	14 921	286	14 635	17 195	629	16 566	15 197	1 369	-
Guadalajara	4 470	26	4 444	5 100	261	4 839	4 514	325	-
Gípuzkoa	20 969	1 594	19 375	31 399	821	30 577	27 317	2 387	873
Huelva	7 450	94	7 355	7 423	311	7 112	6 840	272	-
Huesca	4 068	25	4 043	6 593	252	6 342	5 963	378	-
Jaén	9 177	202	8 975	12 016	463	11 552	10 776	776	-
León	6 907	111	6 796	13 796	918	12 878	11 896	982	-
Lleida	8 336	72	8 264	11 156	363	10 793	9 927	866	-
Lugo	3 743	21	3 722	10 056	217	9 839	8 374	1 466	-
Madrid	353 980	15 296	338 684	403 012	27 160	375 852	331 292	29 009	15 551
Málaga	33 378	608	32 770	31 884	1 493	30 390	29 100	1 291	-
Murcia	28 277	2 012	26 264	26 992	1 264	25 728	23 419	2 309	-
Navarra	16 408	1 011	15 398	20 957	1 030	19 926	18 562	1 364	-
Ourense	3 455	20	3 435	9 670	311	9 359	7 866	1 493	-
Palencia	2 124	12	2 111	5 308	161	5 147	4 899	248	-
Palmas, Las	22 486	2 475	20 011	22 198	3 782	18 416	17 258	1 158	-
Pontevedra	16 322	39	16 283	22 508	805	21 703	19 019	2 685	-
Rioja, La	7 366	679	6 687	10 088	269	9 818	9 128	690	-
Salamanca	5 628	82	5 546	10 640	499	10 141	9 383	758	-
Tenerife	16 246	1 872	14 374	16 675	2 012	14 663	14 108	555	-
Segovia	2 698	70	2 628	4 725	121	4 604	4 123	481	-
Sevilla	41 165	3 202	37 964	36 816	4 167	32 650	31 673	976	-
Soria	1 765	113	1 652	3 927	152	3 775	3 311	465	-
Tarragona	13 927	114	13 812	13 811	509	13 302	12 510	792	-
Teruel	1 797	31	1 766	3 839	173	3 666	3 298	368	-
Toledo	13 911	3 026	10 885	15 379	596	14 783	12 458	1 668	657
València	69 014	9 137	59 877	75 453	3 363	72 089	68 081	4 008	-
Valladolid	13 538	3 685	9 852	17 597	1 769	15 829	14 823	1 005	-
Bizkaia	40 952	6 833	34 118	50 935	5 701	45 234	41 758	3 393	83
Zamora	2 444	125	2 319	5 680	235	5 445	4 902	543	-
Zaragoza	29 581	3 050	26 530	29 337	1 006	28 330	26 584	1 730	17
Sin clasificar (c)	126	0	126	-	-	-	-	-	-
Ciudades autónomas									
Ceuta	1 113	70	1 043	1 204	147	1 057	1 010	47	-
Melilla	989	31	959	1 267	131	1 136	1 105	31	-
Banca electrónica	-	-	-	56 752	0	56 752	53 769	2 800	182
TOTAL	**1 243 575**	**79 471**	**1 164 105**	**1 484 065**	**87 887**	**1 396 178**	**1 280 527**	**97 429**	**18 221**

4. ENTIDADES DE CRÉDITO Y EFC
B) Detalles del crédito y los depósitos de las entidades de crédito y EFC

4.29 Crédito y depósitos de entidades de depósito frente a AAPP y a otros sectores residentes, por Comunidades Autónomas y Ciudades Autónomas

Datos referidos a Marzo de 2022

Millones de euros

	Crédito			Depósitos					
	Total	Administraciones públicas	Otros sectores residentes	Total	Administraciones públicas	Otros sectores residentes			
						Total	Vista (a)	Plazo	CTAs (b)
	1=2+3	2	3	4=5+6	5	6=7+8+9	7	8	9
País Vasco	70 411	9 625	60 786	96 203	8 837	87 367	79 318	7 074	974
Cataluña	209 122	6 626	202 496	209 669	11 283	198 385	187 109	10 614	662
Galicia	47 033	4 841	42 192	76 021	3 725	72 296	64 104	8 191	-
Andalucía	154 074	5 710	148 363	150 834	9 605	141 229	134 179	7 051	-
Asturias, Principado de	22 597	2 188	20 409	31 793	1 798	29 994	27 298	2 696	-
Cantabria	10 217	149	10 067	16 290	963	15 327	14 452	875	-
Rioja, La	7 366	679	6 687	10 088	269	9 818	9 128	690	-
Murcia, Región de	28 277	2 012	26 264	26 992	1 264	25 728	23 419	2 309	-
Comunitat Valenciana	113 836	10 219	103 617	127 293	5 446	121 847	114 260	7 587	-
Aragón	35 446	3 106	32 340	39 769	1 431	38 338	35 845	2 476	17
Castilla-La Mancha	36 621	3 758	32 864	45 591	1 829	43 762	38 730	4 254	779
Canarias	38 732	4 347	34 385	38 873	5 794	33 080	31 366	1 713	-
Navarra, Comunidad Foral de	16 408	1 011	15 398	20 957	1 030	19 926	18 562	1 364	-
Extremadura	18 010	2 490	15 520	23 044	1 393	21 651	19 820	1 830	-
Balears, Illes	34 817	2 866	31 951	29 397	1 508	27 888	26 852	980	56
Madrid, Comunida de	353 980	15 296	338 684	403 012	27 160	375 852	331 292	29 009	15 551
Castilla y León	44 400	4 448	39 952	79 015	4 271	74 744	68 908	5 836	-
Sin clasificar (c)	126	0	126	-	-	-	-	-	-
TOTAL CCAA.	**1 241 473**	**79 370**	**1 162 103**	**1 424 841**	**87 609**	**1 337 232**	**1 224 643**	**94 551**	**18 039**
Ciudades autónomas									
Ceuta	1 113	70	1 043	1 204	147	1 057	1 010	47	-
Melilla	989	31	959	1 267	131	1 136	1 105	31	-
Banca electrónica	-	-	-	56 752	0	56 752	53 769	2 800	182
TOTAL	**1 243 575**	**79 471**	**1 164 105**	**1 484 065**	**87 887**	**1 396 178**	**1 280 527**	**97 429**	**18 221**

4. ENTIDADES DE CRÉDITO Y EFC
B) Detalle del crédito y los depósitos de las entidades de crédito y EFC

4.30 (1ª parte) Crédito de entidades de depósito a Administraciones Públicas y otros sectores residentes por Comunidades Autónomas

Millones de euros

	Total nacional	Otros sectores residentes		Administraciones Públicas		País Vasco		Cataluña		Galicia		Andalucía		Asturias, Principado de	
		Total	Porcentaje	Total	Porcentaje	Total	Porcentaje	Total	Porcentaje	Total	Porcentaje	Total	Porcentaje	Total	Porcentaje
	1=2+4	2	3	4	5	6	7	8	9	10	11	12	13	14	15
13	1 469 010	1 392 384	94,78	76 627	5,22	73 237	4,99	297 068	20,22	50 104	3,41	180 780	12,31	22 337	1,52
14	1 422 890	1 328 193	93,34	94 697	6,66	69 177	4,86	277 913	19,53	44 912	3,16	174 758	12,28	21 484	1,51
15	1 360 361	1 274 653	93,70	85 709	6,30	70 039	5,15	264 856	19,47	43 020	3,16	164 008	12,06	20 317	1,49
16	1 306 396	1 222 530	93,58	83 866	6,42	71 564	5,48	236 415	18,10	42 563	3,26	158 488	12,13	20 387	1,56
17	R 1 273 446	1 199 107	94,16	74 339	5,84	70 862	5,56	216 850	17,03	40 042	3,14	151 627	11,91	19 466	1,53
18	1 215 970	1 150 230	94,59	65 740	5,41	68 467	5,63	208 105	17,11	40 893	3,36	147 772	12,15	19 646	1,62
18 *III*	1 227 280	1 157 185	94,29	70 095	5,71	72 279	5,89	210 766	17,17	41 264	3,36	147 461	12,02	19 596	1,60
IV	1 215 970	1 150 230	94,59	65 740	5,41	68 467	5,63	208 105	17,11	40 893	3,36	147 772	12,15	19 646	1,62
19 *I*	1 212 836	1 144 970	94,40	67 866	5,60	68 598	5,66	207 160	17,08	40 660	3,35	145 476	11,99	20 209	1,67
II	1 230 274	1 158 792	94,19	71 482	5,81	70 721	5,75	210 620	17,12	42 617	3,46	149 474	12,15	21 140	1,72
III	1 205 864	1 139 327	94,48	66 537	5,52	69 343	5,75	205 901	17,08	42 135	3,49	147 674	12,25	21 500	1,78
IV	1 199 375	1 135 590	94,68	63 786	5,32	68 515	5,71	205 784	17,16	41 548	3,46	147 292	12,28	20 092	1,68
20 *I*	1 208 326	1 138 916	94,26	69 410	5,74	67 823	5,61	208 148	17,23	42 192	3,49	149 599	12,38	20 756	1,72
II	1 256 859	1 187 055	94,45	69 804	5,55	73 013	5,81	214 187	17,04	44 764	3,56	152 505	12,13	21 778	1,73
III	1 235 843	1 167 999	94,51	67 845	5,49	71 056	5,75	207 578	16,80	46 147	3,73	149 272	12,08	21 397	1,73
IV	1 249 302	1 174 945	94,05	74 357	5,95	70 155	5,62	209 728	16,79	45 635	3,65	153 448	12,28	21 503	1,72
21 *I*	1 247 051	1 169 638	93,79	77 413	6,21	70 218	5,63	211 713	16,98	45 858	3,68	155 117	12,44	21 266	1,71
II	1 267 468	1 184 136	93,43	83 332	6,57	71 977	5,68	215 326	16,99	47 648	3,76	153 966	12,15	21 838	1,72
III	1 249 059	1 165 372	93,30	83 687	6,70	70 385	5,64	210 345	16,84	47 374	3,79	153 058	12,25	21 608	1,73
IV	1 252 354	1 173 435	93,70	78 919	6,30	70 253	5,61	204 007	16,29	46 693	3,73	155 070	12,38	22 258	1,78
22 *I*	1 243 575	1 164 105	93,61	79 471	6,39	70 411	5,66	209 122	16,82	47 033	3,78	154 074	12,39	22 597	1,82

4. ENTIDADES DE CRÉDITO Y EFC
B) Detalle del crédito y los depósitos de las entidades de crédito y EFC

4.30 (Cont.) Crédito de entidades de depósito a Administraciones Públicas y otros sectores residentes por Comunidades Autónomas

Millones de euros

	Cantabria		Rioja,La		Murcia, Región de		Comunitat Valenciana		Aragón		Castilla-La Mancha		Canarias	
	Total	Porcentaje	Total	Porcentaje	Total	Porcentaje	Total	Porcentaje	Total	Porcentaje	Total	Porcentaje	Total	Porcentaje
	16	17	18	19	20	21	22	23	24	25	26	27	28	29
13	13 681	0,93	9 452	0,64	38 812	2,64	141 399	9,63	38 849	2,64	42 179	2,87	42 225	2,87
14	12 897	0,91	9 028	0,63	35 696	2,51	133 914	9,41	36 598	2,57	39 800	2,80	40 944	2,88
15	12 165	0,89	8 245	0,61	33 473	2,46	122 973	9,04	35 173	2,59	37 382	2,75	38 540	2,83
16	11 623	0,89	7 936	0,61	32 260	2,47	120 307	9,21	33 728	2,58	35 572	2,72	36 924	2,83
17	R 10 472	0,82	8 063	0,63	30 181	2,37	116 019	9,11	34 126	2,68	34 749	2,73	35 131	2,76
18	10 712	0,88	7 477	0,61	30 925	2,54	111 413	9,16	33 405	2,75	33 973	2,79	35 534	2,92
18 *III*	10 760	0,88	7 418	0,60	31 378	2,56	111 866	9,11	33 191	2,70	33 823	2,76	35 571	2,90
IV	10 712	0,88	7 477	0,61	30 925	2,54	111 413	9,16	33 405	2,75	33 973	2,79	35 534	2,92
19 *I*	10 640	0,88	7 416	0,61	30 908	2,55	110 345	9,10	33 146	2,73	34 086	2,81	34 470	2,84
II	10 603	0,86	7 560	0,61	31 290	2,54	111 853	9,09	33 488	2,72	34 369	2,79	34 698	2,82
III	10 413	0,86	7 434	0,62	30 630	2,54	108 725	9,02	32 774	2,72	33 884	2,81	34 405	2,85
IV	10 295	0,86	7 326	0,61	30 421	2,54	107 853	8,99	32 418	2,70	33 781	2,82	34 329	2,86
20 *I*	10 407	0,86	7 536	0,62	30 815	2,55	108 483	8,98	32 850	2,72	33 756	2,79	34 018	2,82
II	10 718	0,85	7 707	0,61	31 226	2,48	113 026	8,99	34 426	2,74	35 274	2,81	35 842	2,85
III	10 481	0,85	7 602	0,62	31 107	2,52	110 994	8,98	33 953	2,75	34 738	2,81	36 260	2,93
IV	10 379	0,83	7 707	0,62	31 239	2,50	112 866	9,03	34 482	2,76	35 653	2,85	38 211	3,06
21 *I*	10 415	0,84	7 564	0,61	31 638	2,54	112 631	9,03	34 574	2,77	36 879	2,96	38 048	3,05
II	10 405	0,82	7 659	0,60	32 042	2,53	113 017	8,92	35 119	2,77	38 113	3,01	38 387	3,03
III	10 180	0,81	7 513	0,60	29 896	2,39	114 587	9,17	35 040	2,81	36 744	2,94	38 693	3,10
IV	10 219	0,82	7 770	0,62	27 733	2,21	115 383	9,21	35 353	2,82	36 824	2,94	39 138	3,13
22 *I*	10 217	0,82	7 366	0,59	28 277	2,27	113 836	9,15	35 446	2,85	36 621	2,94	38 732	3,11

4. ENTIDADES DE CRÉDITO Y EFC
B) Detalle del crédito y los depósitos de las entidades de crédito y EFC

4.30 (Cont.) Crédito de entidades de depósito a Administraciones Públicas y otros sectores residentes por Comunidades Autónomas

Millones de euros

	Navarra, Comunidad Foral de		Extremadura		Balears, Illes		Madrid, Comunidad de		Castilla y León		Ciudades autónomas				Sin clasificar (a)	
											Ceuta		Melilla			
	Total	Porcentaje	Total	Porcentaje	Total	Porcentaje	Total	Porcentaje	Total	Porcentaje	Total	Porcentaje	Total	Porcentaje	Total	Porcentaje
	30	31	32	33	34	35	36	37	38	39	40	41	42	43	44	45
13	19 340	1,32	18 126	1,23	35 885	2,44	357 256	24,32	56 545	3,85	1 353	0,09	1 024	0,07	29 360	2,00
14	17 398	1,22	17 135	1,20	33 741	2,37	377 100	26,50	53 024	3,73	1 292	0,09	990	0,07	25 086	1,76
15	16 639	1,22	16 324	1,20	32 021	2,35	371 235	27,29	49 061	3,61	1 245	0,09	1 001	0,07	22 643	1,66
16	16 327	1,25	15 723	1,20	31 551	2,42	369 900	28,31	47 542	3,64	1 221	0,09	977	0,07	15 370	1,18
17	R 16 521	1,30	15 608	1,23	30 554	2,40	394 865	31,01	45 379	3,56	1 246	0,10	1 055	0,08	631	0,05
18	16 152	1,33	15 410	1,27	29 045	2,39	361 698	29,75	43 101	3,54	1 175	0,10	1 007	0,08	60	0,00
18 *III*	16 435	1,34	15 549	1,27	29 481	2,40	364 516	29,70	43 680	3,56	1 188	0,10	1 001	0,08	58	0,00
IV	16 152	1,33	15 410	1,27	29 045	2,39	361 698	29,75	43 101	3,54	1 175	0,10	1 007	0,08	60	0,00
19 *I*	16 156	1,33	15 170	1,25	29 680	2,45	362 819	29,91	43 259	3,57	1 166	0,10	998	0,08	474	0,04
II	16 596	1,35	15 599	1,27	30 721	2,50	362 750	29,49	43 457	3,53	1 173	0,10	996	0,08	547	0,04
III	16 452	1,36	15 433	1,28	30 396	2,52	352 926	29,27	43 193	3,58	1 137	0,09	975	0,08	532	0,04
IV	16 063	1,34	15 622	1,30	29 902	2,49	352 418	29,38	43 037	3,59	1 157	0,10	973	0,08	547	0,05
20 *I*	15 928	1,32	15 696	1,30	30 060	2,49	355 117	29,39	42 978	3,56	1 141	0,09	961	0,08	62	0,01
II	17 233	1,37	16 586	1,32	32 198	2,56	369 350	29,39	44 499	3,54	1 194	0,09	971	0,08	363	0,03
III	16 712	1,35	16 703	1,35	32 400	2,62	363 225	29,39	43 942	3,56	1 210	0,10	991	0,08	74	0,01
IV	17 372	1,39	16 919	1,35	33 944	2,72	363 955	29,13	43 834	3,51	1 183	0,09	1 000	0,08	90	0,01
21 *I*	16 831	1,35	16 658	1,34	33 798	2,71	358 125	28,72	43 464	3,49	1 175	0,09	984	0,08	93	0,01
II	17 283	1,36	17 477	1,38	34 640	2,73	365 462	28,83	44 313	3,50	1 169	0,09	1 023	0,08	603	0,05
III	16 543	1,32	17 352	1,39	33 940	2,72	360 272	28,84	43 317	3,47	1 163	0,09	992	0,08	53	0,00
IV	16 278	1,30	18 047	1,44	34 563	2,76	366 051	29,23	44 411	3,55	1 188	0,09	1 014	0,08	101	0,01
22 *I*	16 408	1,32	18 010	1,45	34 817	2,80	353 980	28,46	44 400	3,57	1 113	0,09	989	0,08	126	0,01

Véanse notas al final del capítulo.

4. ENTIDADES DE CRÉDITO Y EFC
B) Detalle del crédito y los depósitos de las entidades de crédito y EFC

4.31 (1ª parte) Depósitos de Administraciones Públicas y otros sectores residentes en entidades de depósito por Comunidades Autónomas

Millones de euros

	Total nacional	Otros sectores residentes		Administraciones Públicas		País Vasco		Cataluña		Galicia		Andalucía		Asturias, Principado de	
		Total	Porcentaje	Total	Porcentaje	Total	Porcentaje	Total	Porcentaje	Total	Porcentaje	Total	Porcentaje	Total	Porcentaje
	1=2+4	2	3	4	5	6	7	8	9	10	11	12	13	14	15
13	1 196 711	1 134 915	94,84	61 796	5,16	73 729	6,16	201 003	16,80	55 027	4,60	108 396	9,06	24 878	2,08
14	1 213 205	1 139 756	93,95	73 448	6,05	72 269	5,96	197 102	16,25	57 510	4,74	108 947	8,98	25 332	2,09
15	1 211 969	1 135 872	93,72	76 097	6,28	74 676	6,16	193 377	15,96	57 899	4,78	109 686	9,05	24 070	1,99
16	1 194 227	1 140 814	95,53	53 412	4,47	76 117	6,37	182 454	15,28	59 758	5,00	113 743	9,52	24 734	2,07
17	R 1 207 827	1 146 917	94,96	60 910	5,04	79 661	6,60	153 335	12,70	61 076	5,06	119 776	9,92	24 864	2,06
18	1 235 892	1 165 030	94,27	70 862	5,73	81 517	6,60	164 784	13,33	64 272	5,20	123 450	9,99	25 598	2,07
18 *III*	1 225 535	1 155 185	94,26	70 350	5,74	81 758	6,67	162 471	13,26	63 393	5,17	120 431	9,83	25 125	2,05
IV	1 235 892	1 165 030	94,27	70 862	5,73	81 517	6,60	164 784	13,33	64 272	5,20	123 450	9,99	25 598	2,07
19 *I*	1 259 115	1 187 977	94,35	71 138	5,65	83 940	6,67	168 006	13,34	64 725	5,14	124 422	9,88	25 943	2,06
II	1 286 810	1 212 749	94,24	74 061	5,76	84 971	6,60	172 233	13,38	67 550	5,25	127 893	9,94	26 733	2,08
III	1 273 941	1 200 362	94,22	73 579	5,78	85 047	6,68	170 180	13,36	66 617	5,23	125 719	9,87	26 465	2,08
IV	1 287 798	1 218 981	94,66	68 817	5,34	86 935	6,75	174 891	13,58	66 819	5,19	128 556	9,98	26 358	2,05
20 *I*	1 293 274	1 228 802	95,01	64 472	4,99	83 855	6,48	175 844	13,60	67 279	5,20	128 772	9,96	27 124	2,10
II	1 367 465	1 295 554	94,74	71 911	5,26	91 249	6,67	186 217	13,62	70 990	5,19	138 286	10,11	28 613	2,09
III	1 371 004	1 295 261	94,48	75 744	5,52	89 128	6,50	189 721	13,84	70 856	5,17	137 722	10,05	28 766	2,10
IV	1 409 286	1 329 870	94,36	79 416	5,64	92 088	6,53	194 182	13,78	73 037	5,18	142 361	10,10	28 409	2,02
21 *I*	1 397 921	1 323 877	94,70	74 044	5,30	91 060	6,51	196 121	14,03	73 084	5,23	139 945	10,01	28 749	2,06
II	1 452 737	1 367 753	94,15	84 985	5,85	95 259	6,56	202 623	13,95	74 481	5,13	143 967	9,91	29 342	2,02
III	1 446 215	1 353 771	93,61	92 444	6,39	94 740	6,55	207 857	14,37	73 849	5,11	145 577	10,07	31 459	2,18
IV	1 486 344	1 390 015	93,52	96 329	6,48	96 160	6,47	206 197	13,87	75 795	5,10	149 083	10,03	31 325	2,11
22 *I*	1 484 065	1 396 178	94,08	87 887	5,92	96 203	6,48	209 669	14,13	76 021	5,12	150 834	10,16	31 793	2,14

4. ENTIDADES DE CRÉDITO Y EFC
B) Detalle del crédito y los depósitos de las entidades de crédito y EFC

4.31 (Cont.) Depósitos de Administraciones Públicas y otros sectores residentes en entidades de depósito por Comunidades Autónomas

Millones de euros

	Cantabria		Rioja,La		Murcia, Región de		Comunitat Valenciana		Aragón		Castilla-La Mancha		Canarias		Navarra, Comunidad Foral de	
	Total 16	Porcentaje 17	Total 18	Porcentaje 19	Total 20	Porcentaje 21	Total 22	Porcentaje 23	Total 24	Porcentaje 25	Total 26	Porcentaje 27	Total 28	Porcentaje 29	Total 30	Porcentaje 31
13	12 387	1,04	8 420	0,70	24 051	2,01	97 436	8,14	35 892	3,00	35 902	3,00	24 215	2,02	16 518	1,38
14	12 300	1,01	8 186	0,67	24 537	2,02	94 183	7,76	34 691	2,86	36 209	2,98	23 900	1,97	15 787	1,30
15	12 356	1,02	8 286	0,68	24 938	2,06	93 691	7,73	34 034	2,81	35 624	2,94	24 608	2,03	15 568	1,28
16	12 436	1,04	8 538	0,71	24 853	2,08	97 961	8,20	32 647	2,73	36 202	3,03	26 938	2,26	16 173	1,35
17	R 12 902	1,07	8 787	0,73	24 785	2,05	106 603	8,83	36 409	3,01	37 238	3,08	29 000	2,40	16 839	1,39
18	13 470	1,09	8 966	0,73	23 595	1,91	106 562	8,62	35 444	2,87	38 314	3,10	31 178	2,52	17 371	1,41
18 *III*	13 253	1,08	8 749	0,71	23 517	1,92	107 282	8,75	35 637	2,91	37 370	3,05	30 724	2,51	16 790	1,37
IV	13 470	1,09	8 966	0,73	23 595	1,91	106 562	8,62	35 444	2,87	38 314	3,10	31 178	2,52	17 371	1,41
19 *I*	13 390	1,06	9 013	0,72	23 612	1,88	107 925	8,57	35 140	2,79	38 488	3,06	31 315	2,49	17 478	1,39
II	13 791	1,07	9 255	0,72	24 399	1,90	110 761	8,61	35 506	2,76	39 167	3,04	32 168	2,50	17 904	1,39
III	13 850	1,09	9 148	0,72	24 395	1,91	110 570	8,68	34 872	2,74	38 750	3,04	32 448	2,55	17 970	1,41
IV	13 942	1,08	9 174	0,71	25 148	1,95	111 181	8,63	35 712	2,77	39 565	3,07	33 204	2,58	18 386	1,43
20 *I*	13 932	1,08	9 246	0,71	25 571	1,98	111 663	8,63	35 566	2,75	39 724	3,07	32 956	2,55	18 313	1,42
II	14 550	1,06	9 699	0,71	27 541	2,01	118 174	8,64	38 315	2,80	42 067	3,08	34 907	2,55	19 643	1,44
III	14 864	1,08	9 867	0,72	28 102	2,05	118 812	8,67	38 341	2,80	42 641	3,11	35 247	2,57	19 912	1,45
IV	14 914	1,06	10 082	0,72	28 024	1,99	119 667	8,49	38 871	2,76	44 303	3,14	34 613	2,46	20 602	1,46
21 *I*	14 856	1,06	9 967	0,71	28 188	2,02	118 157	8,45	38 059	2,72	44 298	3,17	34 229	2,45	20 612	1,47
II	15 349	1,06	10 014	0,69	29 182	2,01	118 980	8,19	38 186	2,63	44 960	3,09	34 381	2,37	20 607	1,42
III	15 717	1,09	9 867	0,68	26 823	1,85	125 481	8,68	39 179	2,71	45 021	3,11	37 359	2,58	20 847	1,44
IV	16 392	1,10	10 047	0,68	26 429	1,78	128 222	8,63	39 896	2,68	45 907	3,09	38 509	2,59	20 674	1,39
22 *I*	16 290	1,10	10 088	0,68	26 992	1,82	127 293	8,58	39 769	2,68	45 591	3,07	38 873	2,62	20 957	1,41

4. ENTIDADES DE CRÉDITO Y EFC
B) Detalle del crédito y los depósitos de las entidades de crédito y EFC

4.31 (Cont.) Depósitos de Administraciones Públicas y otros sectores residentes en entidades de depósito por Comunidades Autónomas

Millones de euros

	Extremadura		Balears, Illes		Madrid, Comunidad de (b)		Castilla y León		Ciudades autónomas				Banca electrónica (b)		Sin clasificar (a)	
									Ceuta		Melilla					
	Total 32	Porcentaje 33	Total 34	Porcentaje 35	Total 36	Porcentaje 37	Total 38	Porcentaje 39	Total 40	Porcentaje 41	Total 42	Porcentaje 43	Total 44	Porcentaje 45	Total 46	Porcentaje 47
13	17 613	1,47	20 265	1,69	345 281	28,85	66 393	5,55	881	0,07	887	0,07	27 536	2,30	-	-
14	17 880	1,47	20 770	1,71	365 418	30,12	65 812	5,42	881	0,07	862	0,07	30 629	2,52	-	-
15	18 031	1,49	21 660	1,79	360 834	29,77	65 100	5,37	875	0,07	903	0,07	35 752	2,95	-	-
16	18 277	1,53	23 131	1,94	333 831	27,95	65 522	5,49	893	0,07	909	0,08	39 109	3,27	-	-
17	R 18 725	1,55	24 922	2,06	348 254	28,83	66 560	5,51	889	0,07	912	0,08	36 290	3,00	-	-
18	19 084	1,54	25 628	2,07	341 817	27,66	67 438	5,46	940	0,08	988	0,08	45 475	3,68	-	-
18 *III*	18 707	1,53	26 669	2,18	341 250	27,84	65 969	5,38	895	0,07	939	0,08	44 606	3,64	-	-
IV	19 084	1,54	25 628	2,07	341 817	27,66	67 438	5,46	940	0,08	988	0,08	45 475	3,68	-	-
19 *I*	19 121	1,52	25 566	2,03	354 355	28,14	68 006	5,40	946	0,08	988	0,08	46 734	3,71	-	-
II	19 591	1,52	26 779	2,08	360 034	27,98	69 149	5,37	979	0,08	1 008	0,08	46 937	3,65	-	-
III	19 340	1,52	27 765	2,18	353 606	27,76	68 803	5,40	983	0,08	1 017	0,08	46 396	3,64	-	-
IV	19 764	1,53	26 751	2,08	351 572	27,30	70 059	5,44	1 019	0,08	1 041	0,08	47 723	3,71	-	-
20 *I*	19 882	1,54	26 252	2,03	355 889	27,52	70 679	5,47	1 015	0,08	1 036	0,08	48 674	3,76	-	-
II	20 911	1,53	27 105	1,98	373 505	27,31	73 792	5,40	1 065	0,08	1 094	0,08	49 740	3,64	-	-
III	21 112	1,54	27 310	1,99	371 214	27,08	74 604	5,44	1 060	0,08	1 152	0,08	50 571	3,69	-	-
IV	21 635	1,54	26 904	1,91	388 895	27,60	76 112	5,40	1 089	0,08	1 157	0,08	52 340	3,71	-	-
21 *I*	21 720	1,55	26 621	1,90	381 924	27,32	76 077	5,44	1 078	0,08	1 163	0,08	52 012	3,72	-	-
II	22 010	1,52	27 856	1,92	412 914	28,42	77 196	5,31	1 158	0,08	1 193	0,08	53 078	3,65	-	-
III	22 460	1,55	30 251	2,09	387 715	26,81	77 145	5,33	1 135	0,08	1 225	0,08	52 506	3,63	-	-
IV	23 088	1,55	29 995	2,02	412 107	27,73	79 005	5,32	1 158	0,08	1 276	0,09	55 079	3,71	-	-
22 *I*	23 044	1,55	29 397	1,98	403 012	27,16	79 015	5,32	1 204	0,08	1 267	0,09	56 752	3,82	-	-

Véanse notas al final del capítulo.

(b) En marzo 2018 se produce una reclasificación en la asignación geográfica de los saldos de los depósitos entre la Comunidad de Madrid y la Banca Electrónica.

4.32 Pasivos de las entidades de crédito Y EFC frente a AAPP y frente a OSR, por instituciones

Millones de euros

		Pasivos frente a AAPP						Pasivos frente a otros sectores residentes			
		Total (a)	Depósitos				Dotaciones	Entidades de crédito y EFC (c)	Entidades de depósito (b)	ICO	EFC
			Entidades de crédito y EFC	Entidades de depósito (b)	ICO	EFC					
		1=2+6	2=3+4+5	3	4	5	6	7=8+9+10	8	9	10
16		54 371	54 371	53 441	923	7	-	1 242 580	1 234 176	92	8 311
17	R	61 722	61 722	60 910	805	7	-	1 202 893	1 193 836	54	9 003
18		71 785	71 785	70 863	917	5	-	1 212 837	1 203 246	71	9 521
19		69 445	69 445	68 817	627	2	-	1 259 938	1 252 423	72	7 443
20		80 754	80 754	79 416	1 338	1	-	1 369 548	1 364 284	76	5 188
20 *Dic*		80 754	80 754	79 416	1 338	1	-	1 369 548	1 364 284	76	5 188
21 *Ene*		75 847	75 847	74 500	1 346	1	-	1 355 310	1 350 121	72	5 117
Feb		72 741	72 741	71 234	1 506	1	-	1 355 234	1 350 097	85	5 052
Mar		74 761	74 761	74 169	591	1	-	1 360 547	1 355 862	84	4 601
Abr		77 150	77 150	76 549	600	1	-	1 358 584	1 353 996	66	4 522
May		78 122	78 122	77 514	607	1	-	1 371 958	1 367 092	84	4 782
Jun		85 604	85 604	84 985	618	1	-	1 404 067	1 399 177	98	4 792
Jul		88 111	88 111	87 485	624	1	-	1 382 420	1 377 479	87	4 854
Ago		89 535	89 535	88 903	631	1	-	1 384 615	1 379 591	94	4 929
Sep		93 074	93 074	92 444	629	1	-	1 390 560	1 385 884	94	4 583
Oct		95 534	95 534	94 903	630	1	-	1 382 083	1 377 198	104	4 782
Nov		109 699	109 699	109 051	648	1	-	1 397 365	1 392 621	97	4 647
Dic		96 988	96 988	96 329	659	0	-	1 425 055	1 420 288	215	4 552
22 *Ene*		91 192	91 192	90 563	629	0	-	1 406 751	1 402 064	193	4 493
Feb		86 717	86 717	85 899	818	0	-	1 412 033	1 407 585	8	4 440
Mar		88 726	88 726	87 925	800	0	-	1 429 109	1 424 411	8	4 690
Abr	P	89 309	89 309	88 527	782	0	-	1 425 201	1 420 565	8	4 628

Véanse notas al final del capítulo.

4. ENTIDADES DE CRÉDITO Y EFC
C) Cuenta de resultados

4.B Entidades de depósito.
Resumen

Datos Enero - Marzo de 2022

Millones de euros y Porcentajes

	Serie en cuadro y columna/ Time series in table and column	Resultados/Results			Ratios sobre balance medio/Ratios (proportion of average balance sheet)			
		Entidades depósito residentes/ Resident Deposit-taking institutions	Sucursales españolas en el extranjero/Spanish branches abroad	Entidades depósito residentes y sucursales/ Resident Deposit-taking institutions and branches	Entidades depósito residentes/ Resident Deposit-taking institutions	Sucursales españolas en el extranjero/Spanish branches abroad	Entidades depósito residentes y sucursales/ Resident Deposit-taking institutions and branches	
Resultados del periodo hasta: IV-2021								Results for the period to: 2021-IV
Productos financieros	4.36/1	7 376	448	7 824	1,1	...	1,1	Interest income
Costes financieros	4.36/2	2 013	40	2 053	0,3	...	0,3	Interest expenses
Margen de intereses	4.36/3	5 363	408	5 771	0,8	...	0,8	Net interest income
Rendimientos de instrumentos de capital y otros productos y gastos	4.36/4	6 222	421	6 643	0,9	...	1,0	Return on equity instruments and non interest income
Margen bruto	4.36/5	11 585	829	12 414	1,7	...	1,8	Gross income
Gastos de explotación	4.36/6	6 158	423	6 581	0,9	...	0,9	Operating expenses
de los cuales: de personal	4.36/7	3 140	238	3 378	0,5	...	0,5	of which: staff costs
Dotaciones netas	4.36/8	428	-9	419	0,1	...	0,1	Provisioning expense (net)
Pérdida por deterioro de activos financieros	4.36/9	1 200	3	1 204	0,2	...	0,2	Financial assets impairment losses
Resultado de la actividad de explotación	4.36/10	3 799	411	4 210	0,5	...	0,6	Adjusted net income
Pérdida por deterioro del resto de activos	4.36/11	19	-0	19	0,0	...	0,0	Other assets impairment losses
Otros resultados	4.36/12	0	-1	-1	0,0	...	-0,0	Other gains and losses
Beneficios antes de impuestos (contable hasta 1991)	4.36/13	3 780	411	4 191	0,5	...	0,6	Profit before tax (book profit until 1991)
Impuesto sobre sociedades	4.36/14	603	104	707	0,1	...	0,1	Corporate income tax
Dotaciones obligatorias a obras y fondos sociales	4.36/15	18	-	18	0,0	...	0,0	Mandatory transfer to welfare funds
Beneficio contable (desde 1992)	4.36/16	3 159	307	3 466	0,5	...	0,5	Book profit (since 1992)
PRO MEMORIA:								MEMORANDUM ITEM:
Total dotaciones fondos	-	412	-7	406	0,1	...	0,1	Funds allowances
Recursos generados	-	4 926	442	5 368	0,7	...	0,8	Funds generated
Balance ajustado medio	-	2 789 952	-	2 789 952	100,0	...	100,0	Average adjusted balance sheet

Data January - March 2022
4.B Summary.
Deposit-taking institutions

EUR millions and %
4. CREDIT INSTITUTIONS AND CFIs
C) Profit and loss account

4.C. CUENTA DE RESULTADOS DE ENTIDADES DE DEPOSITO

■ Serie representada gráficamente.

	En porcentaje sobre el balance medio ajustado											En porcentaje			
	Productos financieros	Costes	Margen de intereses	Rendimiento instru. cap. y otros ptos. y gastos	Margen bruto	Gastos de explotación	Del cual: De personal	Otros resultados de explotación	Resultado de la actividad de explotación	Resto de productos y costes	Benefic. antes de impuest. (cont. hasta 1991)	Rentabilidad media de Fondos propios (a)	Rentabilidad media de operac. activas (b)	Coste medio de operaciones pasivas (b)	Diferencia (13-14)
	1 ■	2 ■	3 ■	4 ■	5 ■	6	7	8	9 ■	10	11 ■	12 ■	13	14	15 ■
19	1,3	0,4	0,9	1,4	2,3	1,1	0,6	0,3	0,9	0,4	0,8	6,9	1,5	0,5	1,0
20	1,2	0,3	0,9	1,3	2,2	1,0	0,5	0,7	0,5	-0,3	0,3	-0,7	1,3	0,4	0,9
21	1,1	0,3	0,8	1,0	1,8	1,0	0,5	0,4	0,4	0,2	0,4	7,3	1,2	0,3	0,9
19 *II*	1,4	0,4	1,0	1,0	1,9	1,1	0,6	0,4	0,5	-0,2	0,3	5,8	1,5	0,5	1,0
III	1,3	0,4	0,9	1,0	1,9	1,1	0,6	0,2	0,6	0,2	0,6	5,4	1,5	0,5	1,0
IV	1,3	0,4	0,9	1,4	2,3	1,1	0,6	0,3	0,9	0,4	0,8	6,9	1,5	0,5	1,0
20 *I*	1,3	0,4	0,9	0,9	1,8	1,0	0,5	0,5	0,3	0,3	-0,1	5,0	1,5	0,5	1,0
II	1,2	0,3	0,9	0,6	1,5	0,9	0,5	0,6	-0,0	0,7	-0,7	1,8	1,4	0,4	1,0
III	1,1	0,3	0,8	0,8	1,6	0,9	0,5	0,3	0,3	0,1	0,3	0,8	1,3	0,4	0,9
IV	1,2	0,3	0,9	1,3	2,2	1,0	0,5	0,7	0,5	-0,3	0,3	-0,7	1,3	0,4	0,9
21 *I*	1,1	0,3	0,9	0,9	1,8	1,0	0,5	0,4	0,5	0,7	1,2	3,2	1,3	0,3	0,9
II	1,1	0,3	0,8	0,7	1,5	0,9	0,4	0,4	0,2	-0,1	0,1	5,8	1,2	0,3	0,9
III	1,1	0,3	0,8	0,8	1,6	0,9	0,5	0,2	0,5	0,1	0,6	6,8	1,2	0,3	0,9
IV	1,1	0,3	0,8	1,0	1,8	1,0	0,5	0,4	0,4	0,2	0,4	7,3	1,2	0,3	0,9
22 *I*	1,1	0,3	0,8	0,9	1,7	0,9	0,5	0,2	0,5	0,0	0,5	5,4	1,1	0,3	0,8

CUENTA DE RESULTADOS
Ratios sobre balance ajustado medio y rentabilidades

CUENTA DE RESULTADOS
Ratios sobre balance ajustado medio

MARGEN BRUTO

4. ENTIDADES DE CRÉDITO Y EFC
C) Cuenta de resultados

4.36 Estructura de la cuenta de resultados. Entidades de depósito

Millones de euros

	Productos financieros (a)	Costes financieros (b)	Margen de intereses	Rendimiento instrumentos cap. y otros ptos.y gastos (c)	Margen bruto	Gastos explotación	del cual: de personal	Dotaciones netas	Pérdida por deterioro de activos financieros	Resultado de la actividad de explotación	Pérdida por deterioro del resto de activos	Otros resultados	Beneficios antes impuestos (cont. hasta 1991)	Impuestos s/ sociedades	Dotaciones obras y fondos sociales	Beneficio contable (desde 1992)
	1	2	3	4	5	6	7	8	9	10	11	12	13	14	15	16
17	32 976	9 798	23 178	23 467	46 646	26 625	13 931	3 623	9 105	7 294	9 286	1 318	-674	3 227	56	-3 957
18	32 647	9 370	23 277	24 499	47 777	25 990	13 648	2 187	3 140	16 460	2 189	137	14 408	1 985	66	12 356
19	32 948	9 801	23 148	26 238	49 386	26 325	13 872	2 801	3 987	16 273	2 233	701	14 741	1 153	73	13 515
20	31 067	8 085	22 982	23 083	46 065	25 290	13 105	2 246	11 287	7 242	6 955	-1 758	-1 470	1 580	56	-3 106
21	29 661	7 325	22 337	23 240	45 576	25 363	12 928	3 525	6 158	10 531	879	5 612	15 264	731	67	14 466
21 *I-I*	7 543	1 865	5 679	6 080	11 759	6 343	3 287	463	1 961	2 992	-16	4 730	7 738	427	15	7 296
22 *I-I*	7 376	2 013	5 363	6 222	11 585	6 158	3 140	428	1 200	3 799	19	0	3 780	603	18	3 159
18 *II*	8 196	2 412	5 784	6 465	12 249	6 479	3 390	647	696	4 426	427	-51	3 947	378	17	3 552
III	8 100	2 224	5 877	5 781	11 657	6 439	3 372	584	646	3 990	-1 027	-259	4 757	713	16	4 029
IV	8 291	2 403	5 888	6 150	12 038	6 593	3 448	467	930	4 048	2 636	557	1 970	283	16	1 671
19 *I*	8 132	2 425	5 707	5 803	11 510	6 482	3 467	328	839	3 861	204	-33	3 624	506	19	3 100
II	8 418	2 577	5 841	5 985	11 826	6 607	3 500	1 376	798	3 046	57	-1 015	1 974	-123	17	2 080
III	8 227	2 447	5 781	5 877	11 658	6 499	3 434	236	1 244	3 679	433	677	3 922	450	17	3 456
IV	8 172	2 352	5 819	8 573	14 392	6 737	3 470	862	1 106	5 687	1 539	1 072	5 221	320	21	4 880
20 *I*	7 804	2 224	5 579	5 584	11 164	6 356	3 328	547	2 628	1 633	2 089	-2	-457	58	16	-532
II	7 613	1 977	5 636	3 993	9 629	6 166	3 199	526	3 228	-292	4 553	-11	-4 855	1 743	13	-6 611
III	7 656	1 992	5 664	5 154	10 818	6 240	3 193	345	1 913	2 320	473	2	1 849	280	12	1 557
IV	7 995	1 892	6 103	8 351	14 454	6 528	3 385	827	3 518	3 582	-159	-1 747	1 994	-501	15	2 480
21 *I*	7 543	1 865	5 679	6 080	11 759	6 343	3 287	463	1 961	2 992	-16	4 730	7 738	427	15	7 296
II	7 464	1 758	5 706	4 525	10 231	5 930	2 880	1 521	1 333	1 447	185	-666	596	120	17	459
III	7 276	1 783	5 493	5 671	11 164	6 359	3 297	478	1 210	3 117	16	967	4 068	408	16	3 644
IV	7 379	1 920	5 459	6 963	12 422	6 731	3 464	1 063	1 654	2 975	693	581	2 862	-224	19	3 067
22 *I*	7 376	2 013	5 363	6 222	11 585	6 158	3 140	428	1 200	3 799	19	0	3 780	603	18	3 159

Véanse notas al final del capítulo.

4. ENTIDADES DE CRÉDITO Y EFC
C) Cuenta de resultados

4.37 Productos financieros. Entidades de depósito

Millones de euros

	Total +10+11 1=2+3=4+9+	En euros 2	En moneda extranjera 3	Productos de inversiones crediticias: Total 4	Sistema crediticio 5	Administraciones Públicas 6	Otros sectores residentes 7	Sectores no residentes 8	Cartera de valores excepto renta variable (a) 9	Rectificaciones por operaciones de cobertura 10	Otros productos financieros 11
17	32 976	30 539	2 439	26 042	713	1 141	22 016	2 172	5 386	-425	1 944
18	32 647	22 338	2 019	26 280	741	947	21 990	2 603	4 697	23	1 611
19	32 948	...	...	27 180	758	752	22 520	3 150	3 970	316	1 441
20	31 067	...	...	25 168	611	626	21 426	2 505	3 275	48	2 523
21	29 661	...	...	23 290	439	505	20 417	1 929	3 124	-617	3 802
21 *I-I*	7 543	...	...	5 994	108	126	5 271	489	689	-13	849
22 *I-I*	7 376	...	...	5 641	109	115	4 845	571	896	-223	1 037
18 *II*	8 196	7 519	676	6 588	232	259	5 463	634	1 202	1	398
III	8 100	7 351	749	6 582	158	257	5 493	674	1 156	4	327
IV	8 291	...	...	6 576	148	175	5 519	733	1 177	19	527
19 *I*	8 132	...	...	6 652	188	188	5 508	768	980	136	351
II	8 418	...	...	6 965	205	204	5 759	796	1 079	-10	379
III	8 227	...	...	6 778	179	187	5 605	807	959	127	357
IV	8 172	...	...	6 786	187	173	5 647	779	951	63	353
20 *I*	7 804	...	...	6 423	186	162	5 320	756	893	116	351
II	7 613	...	...	6 296	143	157	5 310	687	889	-59	480
III	7 656	...	...	6 101	152	155	5 241	553	683	43	823
IV	7 995	...	...	6 347	131	152	5 555	510	810	-52	869
21 *I*	7 543	...	...	5 994	108	126	5 271	489	689	-13	849
II	7 464	...	...	5 812	103	132	5 087	490	874	-215	982
III	7 276	...	...	5 752	106	113	5 040	493	623	-84	974
IV	7 379	...	...	5 733	121	135	5 020	457	939	-306	996
22 *I*	7 376	...	...	5 641	109	115	4 845	571	896	-223	1 037

Véanse notas al final del capítulo.

4. ENTIDADES DE CRÉDITO Y EFC
C) Cuenta de resultados

4.38 Costes financieros. Entidades de depósito

Millones de euros

	Total +10+11+12 1=2+3=4+9	En euros 2	En moneda extranjera 3	Gastos por intereses: Total 4	Sistema crediticio 5	Administraciones Públicas 6	Otros sectores residentes 7	Sectores no residentes 8	Empréstitos,otros valores negociab. y financ. subordin. (a) 9	Rectificaciones por operaciones de cobertura 10	Otros costes financieros 11	Comisiones de producción (b) 12
17	9 798	8 415	1 381	6 827	872	183	4 723	1 049	3 818	-1 993	1 092	18
18	9 370	5 667	1 300	6 158	1 015	140	3 678	1 326	3 664	-1 630	1 134	...
19	9 801	...	...	5 828	724	166	3 227	1 712	3 657	-1 301	1 575	...
20	8 085	...	...	3 930	584	152	2 277	918	3 692	-1 391	1 817	...
21	7 325	...	...	2 786	432	143	1 658	553	3 056	-1 088	2 480	...
21 *I-I*	1 865	...	...	826	113	37	548	129	757	-278	549	...
22 *I-I*	2 013	...	...	693	110	36	370	178	789	-262	742	...
18 *II*	2 412	1 974	439	1 594	242	38	964	349	929	-410	286	...
III	2 224	1 718	505	1 442	171	35	862	375	881	-368	219	...
IV	2 403	...	...	1 564	372	28	838	326	921	-403	352	...
19 *I*	2 425	...	...	1 473	180	44	809	439	923	-342	361	...
II	2 577	...	...	1 520	183	42	835	460	949	-336	427	...
III	2 447	...	...	1 416	192	40	766	418	916	-310	417	...
IV	2 352	...	...	1 419	169	39	817	394	869	-314	370	...
20 *I*	2 224	...	...	1 222	170	38	658	355	939	-305	359	...
II	1 977	...	...	1 009	145	37	610	217	919	-320	359	...
III	1 992	...	...	937	140	38	588	170	926	-364	486	...
IV	1 892	...	...	763	129	38	421	176	907	-402	614	...
21 *I*	1 865	...	...	826	113	37	548	129	757	-278	549	...
II	1 758	...	...	661	101	36	407	117	750	-266	599	...
III	1 783	...	...	689	144	35	340	170	750	-301	633	...
IV	1 920	...	...	610	75	35	362	137	799	-243	699	...
22 *I*	2 013	...	...	693	110	36	370	178	789	-262	742	...

Véanse notas al final del capítulo.

4. ENTIDADES DE CRÉDITO Y EFC
C) Cuenta de resultados

4.39 Detalle de los productos de la cartera de valores y de los costes de los valores emitidos. Entidades de depósito

Millones de euros

	Productos de la cartera de valores								Coste financiero de valores representatvos de deuda emitida y financiaciones subordinadas			
	Total	Intereses de valores representativos de deuda					Intereses cartera negociac. renta fija (b)	Resultados cartera renta variable (a)	Total	Pagarés y efectos (c)	Valores representativos de deuda emitida (d)	De financiaciones subordinadas
		Total	Entidades cto residentes	Administraciones públicas	Otros sectores residentes	Sectores no residentes						
	1	2	3	4	5	6	7	8	9	10	11	12
17	15 921	5 386	368	3 238	382	1 398	...	10 535	3 818	17	2 825	976
18	16 472	4 697	169	2 983	171	1 373	...	11 775	3 664	-	3 125	540
19	18 043	3 970	129	2 290	123	1 428	...	14 073	3 657	-	3 117	540
20	13 073	3 275	156	1 682	111	1 326	...	9 798	3 692	-	3 106	586
21	12 649	3 124	97	1 487	148	1 392	...	9 525	3 056	-	2 493	563
21 *I-I*	2 283	689	23	326	38	302	...	1 594	757	-	621	136
22 *I-I*	3 043	896	30	394	28	444	...	2 147	789	-	629	160
18 *IV*	5 158	1 177	36	746	31	365	...	3 981	921	-	801	120
19 *I*	3 320	980	30	582	35	333	...	2 340	923	-	780	143
II	4 344	1 079	35	680	29	335	...	3 265	949	-	811	138
III	3 184	959	30	481	34	415	...	2 224	916	-	785	131
IV	7 194	951	34	547	25	345	...	6 244	869	-	741	129
20 *I*	2 388	893	62	456	34	341	...	1 495	939	-	810	129
II	2 083	889	37	446	28	379	...	1 194	919	-	792	128
III	2 325	683	27	376	26	254	...	1 642	926	-	800	127
IV	6 277	810	29	404	24	352	...	5 468	907	-	705	202
21 *I*	2 283	689	23	326	38	302	...	1 594	757	-	621	136
II	2 747	874	23	448	42	361	...	1 873	750	-	611	139
III	2 409	623	17	238	29	339	...	1 786	750	-	619	131
IV	5 210	939	34	475	40	390	...	4 271	799	-	641	158
22 *I*	3 043	896	30	394	28	444	...	2 147	789	-	629	160

Véanse notas al final del capítulo.

4. ENTIDADES DE CRÉDITO Y EFC
C) Cuenta de resultados

4.40 Otros productos y gastos ordinarios. Entidades de depósito

Millones de euros

		Comisiones										Beneficio neto:		
			De las que:						De las que:					
	Neto	Neto	Comisiones percibidas	Por servicios cobros y pagos	Por servicios de valores	Por comercializaciones	Otras	Comisiones pagadas	Comisiones cedidas (a)	Por operaciones con valores	Otras (b)	Operaciones moneda extranjera	Otras operaciones financieras	Otros productos de explotación neto
	1=2+12+13	2	3	4	5	6	7	8	9	10	11	12	13	14
17	12 933	11 710	14 181	3 772	880	4 580	2 811	2 471	211	276	2 034	462	2 463	-1 702
18	12 724	12 169	14 882	4 229	515	4 274	3 327	2 713	...	332	2 381	-66	2 127	-1 505
19	12 166	12 260	15 134	4 307	541	4 334	3 141	2 874	...	337	2 537	-664	2 220	-1 650
20	13 285	12 373	15 156	4 222	648	4 305	2 700	2 782	...	393	2 389	-24	2 691	-1 757
21	13 715	13 927	17 323	4 603	714	5 141	2 550	3 396	...	505	2 891	100	1 800	-2 112
21 *I-I*	4 486	3 325	4 032	991	157	1 194	559	707	...	89	618	112	1 040	9
22 *I-I*	4 075	3 475	4 358	1 174	183	1 400	627	883	...	123	759	-152	702	49
18 *II*	3 126	3 126	3 787	1 053	114	1 083	917	661	...	74	587	20	528	-548
III	3 413	2 954	3 675	1 082	114	1 068	793	722	...	82	640	2	443	15
IV	2 170	3 088	3 772	1 100	98	1 046	871	683	...	91	592	-68	135	-986
19 *I*	3 463	2 958	3 612	1 020	130	1 075	765	654	...	77	577	-127	611	21
II	2 720	3 074	3 791	1 075	148	1 079	799	717	...	92	625	-195	390	-548
III	3 653	3 046	3 788	1 113	180	1 062	741	742	...	90	652	-228	776	59
IV	2 329	3 182	3 944	1 099	83	1 117	835	762	...	78	683	-113	442	-1 182
20 *I*	4 090	3 202	3 912	1 081	166	1 132	756	710	...	78	632	-187	889	186
II	2 800	2 957	3 600	975	182	1 008	583	643	...	113	530	-38	605	-724
III	3 512	3 033	3 711	1 097	131	1 044	672	678	...	96	582	-151	573	58
IV	2 883	3 182	3 932	1 069	169	1 121	688	750	...	106	645	352	625	-1 276
21 *I*	4 486	3 325	4 032	991	157	1 194	559	707	...	89	618	112	1 040	9
II	2 652	3 404	4 179	1 184	160	1 228	687	775	...	93	683	10	177	-938
III	3 885	3 517	4 440	1 166	229	1 220	699	924	...	172	751	-135	534	-30
IV	2 692	3 682	4 672	1 263	167	1 500	605	990	...	151	838	113	49	-1 152
22 *I*	4 075	3 475	4 358	1 174	183	1 400	627	883	...	123	759	-152	702	49

Véanse notas al final del capítulo.

4. ENTIDADES DE CRÉDITO Y EFC
C) Cuenta de resultados

4.41 Estructura de la cuenta de resultados. Entidades de depósito residentes y sucursales en el extranjero

Millones de euros

	Productos financieros	Costes financieros	Margen de intereses	Rendimiento instrumentos cap. y otros ptos.y gastos	Margen bruto	Gastos explotación	del cual de personal	Dotaciones netas	Pérdida por deterioro de activos financieros	Resultado de la actividad de explotación	Pérdida por deterioro del resto de activos	Otros resultados	Beneficios antes impuestos (cont. hasta 1991)	Impuestos s/ sociedades	Dotaciones obras y fondos sociales	Beneficio contable (desde 1992)
	1	2	3	4	5	6	7	8	9	10	11	12	13	14	15	16
17	33 911	9 943	23 968	24 008	47 976	27 281	14 296	3 642	9 201	7 852	9 281	1 303	-126	3 430	56	-3 612
18	33 884	9 734	24 150	25 239	49 390	26 815	14 102	2 210	3 167	17 197	2 192	132	15 137	2 195	66	12 877
19	34 688	10 510	24 179	27 077	51 256	27 333	14 434	2 845	4 109	16 968	2 233	738	15 473	1 325	73	14 075
20	32 593	8 422	24 172	24 022	48 193	26 406	13 693	2 257	11 720	7 810	6 952	-1 762	-905	1 752	56	-2 713
21	31 260	7 431	23 829	23 708	47 536	26 924	13 796	3 521	6 230	10 861	878	5 634	15 617	993	67	14 557
21 *I-I*	7 908	1 896	6 012	6 412	12 424	6 654	3 446	476	2 025	3 269	-16	4 730	8 015	511	15	7 489
22 *I-I*	7 824	2 053	5 771	6 643	12 414	6 581	3 378	419	1 204	4 210	19	-1	4 191	707	18	3 466
18 *II*	8 453	2 482	5 971	6 624	12 595	6 671	3 493	642	728	4 555	427	-53	4 074	406	17	3 650
III	8 405	2 315	6 090	5 959	12 049	6 619	3 487	588	661	4 181	-1 032	-262	4 951	767	16	4 169
IV	8 728	2 563	6 165	6 395	12 560	6 870	3 589	488	878	4 323	2 644	558	2 237	365	16	1 855
19 *I*	8 548	2 611	5 937	6 002	11 939	6 707	3 600	329	874	4 029	203	-34	3 792	559	19	3 214
II	8 850	2 757	6 093	6 198	12 291	6 841	3 633	1 391	832	3 226	57	-964	2 205	-85	17	2 274
III	8 723	2 663	6 060	6 084	12 143	6 757	3 579	235	1 257	3 894	432	675	4 137	497	17	3 623
IV	8 568	2 479	6 089	8 793	14 882	7 027	3 621	890	1 146	5 820	1 541	1 061	5 339	354	21	4 964
20 *I*	8 251	2 396	5 854	5 816	11 670	6 642	3 483	511	2 712	1 805	2 088	-3	-286	108	16	-411
II	7 993	2 057	5 936	4 249	10 185	6 427	3 337	552	3 389	-183	4 553	-13	-4 749	1 791	13	-6 553
III	8 001	2 037	5 964	5 391	11 356	6 511	3 329	362	1 981	2 503	469	1	2 035	329	12	1 694
IV	8 349	1 932	6 417	8 566	14 983	6 827	3 544	833	3 638	3 685	-158	-1 747	2 095	-477	15	2 557
21 *I*	7 908	1 896	6 012	6 412	12 424	6 654	3 446	476	2 025	3 269	-16	4 730	8 015	511	15	7 489
II	7 814	1 776	6 038	4 864	10 902	6 244	3 044	1 515	1 284	1 859	183	-666	1 009	137	17	855
III	7 649	1 802	5 847	6 034	11 881	6 765	3 527	456	1 177	3 483	15	980	4 447	515	16	3 916
IV	7 889	1 957	5 932	6 397	12 329	7 261	3 778	1 074	1 743	2 250	695	591	2 146	-170	19	2 297
22 *I*	7 824	2 053	5 771	6 643	12 414	6 581	3 378	419	1 204	4 210	19	-1	4 191	707	18	3 466

Véanse notas al final del capítulo.

4. ENTIDADES DE CRÉDITO Y ESTABLECIMIENTOS FINANCIEROS DE CRÉDITO
D) Cuadros complementarios

4.45 Entidades de crédito y EFC Número de entidades

Número de entidades

	Total (a) (b)	Entidades de depósito			Crédito oficial	EFC/ECAOL		
		Total	Entidades españolas	Sucursales extranjeras		Total	Establecimientos financieros de crédito (EFC)	ECAOL
	1=2+5+6	2=3+4	3	4	5	6=7+8	7	8
16	250	206	124	82	1	43	43	-
17	245	205	122	83	1	39	39	-
18	238	198	115	83	1	39	39	-
19	232	195	114	81	1	36	36	-
20	226	191	113	78	1	34	34	-
21	228	194	110	84	1	33	33	-
19 *III*	237	199	115	84	1	37	37	-
IV	232	195	114	81	1	36	36	-
20 *I*	231	194	113	81	1	36	36	-
II	230	192	113	79	1	37	37	-
III	228	191	113	78	1	36	36	-
IV	226	191	113	78	1	34	34	-
21 *I*	225	191	112	79	1	33	33	-
II	225	191	112	79	1	33	33	-
III	227	193	112	81	1	33	33	-
IV	228	194	110	84	1	33	33	-
22 *I*	227	193	111	82	1	33	33	-

Véanse notas al final del capítulo.

4.46 Entidades de crédito y EFC. Número de empleados

Número de empleados

	Total	Entidades de depósito	Crédito oficial	EFC/ECAOL (a)		
				Total	Establecimientos financieros de crédito	ECAOL
	1=2+3+6	2	3	4=5+6	5	6
02	243 677	238 199	268	5 210	5 210	...
03	245 157	239 103	295	5 759	5 759	...
04	247 471	241 164	291	6 016	6 016	...
05	254 411	247 765	290	6 356	6 356	-
06	263 682	256 585	294	6 803	6 803	-
07	277 311	269 920	278	7 113	7 113	-
08	278 301	270 855	296	7 150	7 150	-
09	269 475	263 093	307	6 075	6 075	-
10	263 715	257 578	322	5 815	5 815	-
11	248 093	242 726	320	5 047	5 047	-
12	236 504	231 389	313	4 802	4 802	-
13	217 878	212 991	310	4 577	4 577	-
14	208 291	203 305	321	4 665	4 665	-
15	202 961	197 833	317	4 811	4 811	-
16	194 283	189 280	308	4 695	4 695	-
17	190 451	185 297	324	4 830	4 830	-
18	187 182	181 999	309	4 874	4 874	-
19	181 575	176 838	320	4 417	4 417	-
20	179 511	175 185	331	3 995	3 995	-
21	168 352	164 101	327	3 924	3 924	-

Véanse notas al final del capítulo.

4.47 Número de oficinas operativas y de representación de las entidades de crédito residentes y del Banco de España (a)

Número de oficinas

	Banco de España	Entidades de crédito y establecimientos financieros de credito						Oficinas de representación	
		Total	Oficinas en España				Oficinas en el extranjero	En el extranjero de entidades residentes	En España de entidades no residentes
			Total	Entidades de depósito	Crédito oficial	EFC			
	1	2=3+7	3=4+5+6	4	5	6	7	8	9
16	16	28 959	28 807	28 643	1	163	152	65	39
17	16	27 623	27 480	27 320	1	159	143	67	38
18	16	26 319	26 166	26 011	1	154	153	65	38
19	16	24 197	24 004	23 851	1	152	193	67	35
20	16	22 589	22 392	22 299	1	92	197	64	31
21	16	19 312	19 104	19 015	1	88	208	63	26
19 *III*	16	25 207	25 012	24 855	1	156	195	66	35
IV	16	24 197	24 004	23 851	1	152	193	67	35
20 *I*	16	23 910	23 716	23 565	1	150	194	67	33
II	16	23 685	23 490	23 340	1	149	195	65	33
III	16	23 104	22 909	22 761	1	147	195	64	32
IV	16	22 589	22 392	22 299	1	92	197	64	31
21 *I*	16	21 901	21 705	21 612	1	92	196	65	29
II	16	21 114	20 914	20 823	1	90	200	62	27
III	16	20 626	20 421	20 330	1	90	205	63	27
IV	16	19 312	19 104	19 015	1	88	208	63	26
22 *I*	16	18 766	18 556	18 467	1	88	210	63	26

Véanse notas al final del capítulo.

4.48 Entidades de crédito y EFC. Número de oficinas por Comunidades Autónomas

Datos referidos a Marzo de 2022

Número de oficinas

	Banco de España	Entidades de Crédito y EFC/ Credit Institutions and CFIs			
		Oficinas en España/ Branches in Spain	Entidades de depósito/ Deposit-taking institutions	Otras entidades de crédito y EFC/ Other credit institutions and CFIs	
	1	2=3+4	3	4	
País Vasco	1	998	994	4	País Vasco
Cataluña	1	2 281	2 270	11	Cataluña
Galicia	1	1 031	1 026	5	Galicia
Andalucía	2	3 258	3 238	20	Andalucía
Asturias, Principado de	1	482	479	3	Asturias, Principado de
Cantabria	-	237	237	-	Cantabria
Rioja, La	-	210	210	-	Rioja, La
Murcia, Región de	1	539	537	2	Murcia, Región de
Comunitat Valenciana	2	1 773	1 766	7	Comunitat Valenciana
Aragón	1	850	847	3	Aragón
Castilla-La Mancha	-	1 218	1 218	-	Castilla-La Mancha
Canarias	2	636	632	4	Canarias
Navarra, Comunidad Foral de	-	408	408	-	Navarra, Comunidad Foral de
Extremadura	1	724	723	1	Extremadura
Balears, Illes	1	477	476	1	Balears, Illes
Madrid, Comunidad de	1	2 154	2 127	27	Madrid, Comunidad de
Castilla y León	1	1 254	1 253	1	Castilla y León
Ceuta y Melilla	-	26	26	-	Ceuta and Melilla
TOTAL EN ESPAÑA	**16**	**18 556**	**18 467**	**89**	**TOTAL IN SPAIN**

March 2022 Data

Number of branches

4.48 Credit Institutions and CFIs Number of branches by Regional (autonomous) governments

4.49 Entidades de crédito y EFC. Número de oficinas por provincias

Datos referidos a Marzo de 2022

Número de oficinas

	Banco de España	Entidades de Crédito y EFC/ Credit Institutions and CFIs			
		Oficinas en España/ Branches in Spain	Entidades de depósito/ Deposit-taking institutions	Otras entidades de crédito y EFC Other credit institutions and CFIs	
	1	2=3+4	3	4	
Álava	-	155	155	-	Álava
Albacete	-	223	223	-	Albacete
Alacant	1	629	627	2	Alacant
Almería	-	288	286	2	Almería
Asturias	1	482	479	3	Asturias
Ávila	-	93	93	-	Ávila
Badajoz	1	494	493	1	Badajoz
Balears, Illes	1	477	476	1	Balears, Illes
Barcelona	1	1 591	1 580	11	Barcelona
(capital)	1	575	566	9	(capital)
Burgos	-	234	234	-	Burgos
Cáceres	-	230	230	-	Cáceres
Cádiz	-	345	341	4	Cádiz
Cantabria	-	237	237	-	Cantabria
Castelló	-	230	229	1	Castelló
Ciudad Real	-	297	297	-	Ciudad Real
Córdoba	-	358	356	2	Córdoba
Coruña, La	1	414	411	3	Coruña, La
Cuenca	-	182	182	-	Cuenca
Girona	-	248	248	-	Girona
Granada	-	461	461	-	Granada
Guadalajara	-	131	131	-	Guadalajara
Gipuzkoa	-	338	337	1	Gipuzkoa
Huelva	-	223	222	1	Huelva
Huesca	-	196	196	-	Huesca
Jaén	-	369	368	1	Jaén
León	-	229	229	-	León
Lleida	-	222	222	-	Lleida
Lugo	-	166	166	-	Lugo
Madrid	1	2 154	2 127	27	Madrid
(capital)	1	1 182	1 165	17	(capital)
Málaga	1	582	577	5	Málaga
Murcia	1	539	537	2	Murcia
Navarra	-	408	408	-	Navarra
Ourense	-	140	140	-	Ourense
Palencia	-	73	73	-	Palencia
Palmas, Las	1	302	298	4	Palmas, Las
Pontevedra	-	311	309	2	Pontevedra
Rioja, La	-	210	210	-	Rioja, La
Salamanca	-	144	144	-	Salamanca
Tenerife	1	334	334	-	Tenerife
Segovia	-	97	97	-	Segovia
Sevilla	1	632	627	5	Sevilla
Soria	-	74	74	-	Soria
Tarragona	-	220	220	-	Tarragona
Teruel	-	161	161	-	Teruel
Toledo	-	385	385	-	Toledo
València	1	914	910	4	València
Valladolid	1	217	216	1	Valladolid
Bizkaia	1	505	502	3	Bizkaia
Zamora	-	93	93	-	Zamora
Zaragoza	1	493	490	3	Zaragoza
Ceuta y Melilla	-	26	26	-	Ceuta and Melilla
TOTAL NACIONAL	**16**	**18 556**	**18 467**	**89**	**NATIONAL TOTAL**
Extranjero	-	210	196	14	Foreign branches
TOTAL	**16**	**18 766**	**18 663**	**103**	**TOTAL**

March 2022 Data

Number of branches

4.49 Credit institutions and CFIs. Number of branches by provinces

4. ENTIDADES DE CRÉDITO Y EFC (Información obtenida de los estados de supervisión)
E) Balances de los componentes de entidades de crédito y EFC

4.51 Entidades de depósito. Activo

Millones de euros

		Total	Créditos				Valores distintos de acciones y participaciones		Acciones y participaciones		Activos no sectorizados		Promemoria	
			Residentes en España			Resto del mundo	Residentes en España (b)	Resto del mundo (b)	Residentes en España (b)	Resto del mundo (b)	Efectivo	Otros (c)	Del cual Dudosos	Del cual Morosos (d)
			Sistema crediticio	AAPP	OSR (a)									
		1 =2a11	2	3	4	5	6	7	8	9	10	11	12	13
16		2 541 132	141 413	83 867	1 222 511	184 473	280 505	71 757	129 552	113 495	7 469	306 090	117 978	88 345
17	R	2 549 836	214 793	74 340	1 199 106	192 021	247 470	71 080	145 383	113 022	8 072	284 549	97 647	...
18		2 476 348	196 987	65 740	1 150 228	229 475	233 589	81 915	126 229	109 238	8 655	274 294	69 624	...
19		2 517 992	178 200	63 786	1 135 590	281 835	219 686	87 891	131 342	118 694	9 316	291 655	56 159	...
20		2 736 801	315 013	74 357	1 174 945	290 417	236 671	101 053	135 575	113 530	8 592	286 647	54 082	...
20 *Dic*		2 736 801	315 013	74 357	1 174 945	290 417	236 671	101 053	135 575	113 530	8 592	286 647	54 082	...
21 *Ene*		2 720 681	307 213	75 450	1 164 385	303 796	230 580	102 199	135 788	114 133	7 398	279 740	54 044	...
Feb		2 710 433	303 728	73 689	1 163 470	301 268	235 035	109 327	136 331	114 506	6 926	266 154	54 188	...
Mar		2 768 997	358 904	77 413	1 169 638	296 036	234 315	108 742	136 851	115 335	8 254	263 511	53 894	...
Abr		2 755 840	356 604	79 548	1 166 423	296 850	229 308	109 807	137 177	115 179	7 332	257 613	53 969	...
May		2 771 020	369 133	80 274	1 164 845	298 150	229 312	110 000	137 747	114 990	7 149	259 419	54 129	...
Jun		2 815 625	376 405	83 332	1 184 136	312 021	237 600	108 296	135 175	110 285	7 318	261 057	53 107	...
Jul		2 802 036	391 017	85 179	1 172 479	307 880	220 571	109 696	132 894	110 695	7 706	263 919	52 598	...
Ago		2 806 675	397 672	84 468	1 161 664	319 716	216 850	106 411	132 914	111 331	7 711	267 938	52 452	...
Sep		2 816 519	411 656	83 687	1 165 372	321 969	213 694	99 600	132 112	112 098	7 596	268 737	51 694	...
Oct		2 813 204	399 141	82 187	1 166 317	323 970	214 941	103 845	130 819	112 358	7 759	271 867	51 832	...
Nov		2 865 748	437 579	81 364	1 177 466	329 024	206 461	105 796	128 069	109 641	7 563	282 785	51 457	...
Dic		2 846 346	435 905	78 919	1 173 435	336 292	209 007	98 541	129 163	110 701	8 132	266 251	51 206	...
22 *Ene*		2 857 582	458 787	78 786	1 162 413	332 620	209 054	104 867	128 359	111 089	7 395	264 212	51 138	...
Feb		2 847 082	436 062	77 489	1 162 110	337 766	213 510	108 533	128 759	109 697	7 059	266 097	50 953	...
Mar		2 874 200	423 059	79 471	1 164 105	359 865	215 234	112 812	131 491	106 168	7 415	274 581	50 144	...
Abr	P	2 921 829	433 458	82 316	1 172 166	354 905	218 616	113 914	131 138	105 000	7 738	302 577	49 885	...

Veánse notas al final del capítulo

4. ENTIDADES DE CRÉDITO Y EFC(Información obtenida de los estados de supervisión)
E) Balances de los componentes de entidades de crédito y EFC

4.52 Entidades de depósito. Pasivo

Millones de euros

		Total	Depósitos					Pasivos no sectorizados			
			Total	Residentes en España			Resto del mundo	Valores distintos de acciones y particip.	Patrimonio, ajustes y correcc. (b)	Pasivos de Obra Benéfico-Social	Periodificación y otros pasivos (c)
				Sistema crediticio	AAPP	OSR (a)					
		1=3a10	2=3a6	3	4	5	6	7	8	9	10
16		2 541 132	1 806 954	256 567	53 441	1 234 176	262 770	174 674	345 287	97	214 119
17	R	2 549 849	1 805 740	293 383	60 910	1 193 836	257 611	200 289	346 831	107	196 881
18		2 476 349	1 773 709	251 850	70 863	1 203 246	247 750	206 744	314 267	125	181 503
19		2 517 992	1 787 099	214 415	68 817	1 252 423	251 445	226 865	311 172	144	192 713
20		2 736 800	2 005 842	335 625	79 416	1 364 284	226 518	228 316	314 410	152	188 080
20 *Dic*		2 736 800	2 005 842	335 625	79 416	1 364 284	226 518	228 316	314 410	152	188 080
21 *Ene*		2 720 681	1 999 735	339 093	74 500	1 350 121	236 020	223 619	314 788	152	182 387
Feb		2 710 433	1 994 787	340 212	71 234	1 350 097	233 244	228 368	315 830	154	171 295
Mar		2 768 997	2 045 568	372 573	74 169	1 355 862	242 963	235 310	312 619	157	175 343
Abr		2 755 839	2 038 088	370 896	76 549	1 353 996	236 646	234 073	312 422	157	171 100
May		2 771 018	2 056 527	372 370	77 514	1 367 092	239 550	232 646	312 085	157	169 603
Jun		2 815 624	2 085 962	368 715	84 985	1 399 177	233 085	237 472	306 556	158	185 476
Jul		2 802 036	2 081 269	372 345	87 485	1 377 479	243 959	238 388	302 661	161	179 557
Ago		2 806 673	2 089 227	371 133	88 903	1 379 591	249 600	238 133	303 975	163	175 175
Sep		2 816 519	2 089 702	364 956	92 444	1 385 884	246 418	242 290	301 895	163	182 469
Oct		2 813 204	2 089 824	366 359	94 903	1 377 198	251 363	244 969	298 079	165	180 168
Nov		2 865 748	2 124 952	365 826	109 051	1 392 621	257 454	248 495	294 358	166	197 777
Dic		2 846 346	2 124 357	373 707	96 329	1 420 288	234 032	247 110	297 190	166	177 524
22 *Ene*		2 857 582	2 126 253	378 617	90 563	1 402 064	255 008	240 801	297 891	168	192 468
Feb		2 847 082	2 129 549	376 232	85 899	1 407 585	259 833	237 890	298 607	171	180 865
Mar		2 874 200	2 150 763	375 056	87 925	1 424 411	263 371	237 728	294 099	174	191 436
Abr	P	2 921 829	2 184 291	373 881	88 527	1 420 565	301 318	236 896	292 290	176	208 177

Véanse notas al final del capítulo

4. ENTIDADES DE CRÉDITO Y EFC(Información obtenida de los estados de supervisión)
E) Balances de los componentes de entidades de crédito y EFC

4.53 Entidades de depósito. Crédito. Otros sectores residentes

Millones de euros

		Total (a)	Del cual: A tipo variable	Del cual: En moneda extranjera	Crédito comercial	Otros deudores a plazo: Total	Del cual: Adquis. tempor. activos	Del cual: Deudores con garantía real	Del cual: Con garantía hipotecaria	Deudores a la vista	Arrendamiento financiero	Dudosos (b)	Ratio de dudosos (%)	Pro-memoria: Total menos crédito a EFC desde enero 2014
		1=4+5+9+10+11	2	3	4	5	6	7	8	9	10	11	12=(11/1)*100	13
16		1 222 511	852 945	16 595	39 401	1 029 016	17 508	670 456	643 454	25 535	16 283	112 275	9,18	1 192 595
17	R	1 199 106	735 237	14 804	42 553	1 012 684	17 929	...	...	32 079	17 614	94 175	7,85	1 165 579
18		1 150 228	733 051	13 982	41 879	1 000 660	10 009	...	...	21 806	18 686	67 196	5,84	1 114 665
19		1 135 590	723 420	13 434	42 843	998 598	7 790	...	...	20 459	19 387	54 301	4,78	1 097 289
20		1 174 945	690 849	11 159	35 919	1 047 875	9 941	...	...	21 041	17 884	52 224	4,44	1 144 193
20	*Dic*	1 174 945	690 849	11 159	35 919	1 047 875	9 941	...	...	21 041	17 884	52 224	4,44	1 144 193
21	*Ene*	1 164 385	666 203	10 807	33 157	1 040 879	4 862	...	...	20 234	17 915	52 198	4,48	1 135 181
	Feb	1 163 470	664 035	10 790	32 622	1 040 709	4 947	...	...	19 929	17 900	52 309	4,50	1 134 619
	Mar	1 169 638	677 413	11 565	34 549	1 044 892	5 338	...	...	20 461	17 761	51 975	4,44	1 139 783
	Abr	1 166 423	656 517	9 892	32 728	1 042 369	4 774	...	...	21 122	18 174	52 030	4,46	1 137 388
	May	1 164 845	651 249	9 563	32 237	1 041 052	4 820	...	...	20 944	18 382	52 230	4,48	1 135 978
	Jun	1 184 136	666 911	10 174	34 983	1 050 393	9 166	...	...	28 711	18 691	51 356	4,34	1 153 749
	Jul	1 172 479	647 463	10 118	34 566	1 046 992	4 757	...	...	21 292	18 835	50 793	4,33	1 142 340
	Ago	1 161 664	639 438	10 130	32 871	1 038 155	4 645	...	...	21 235	18 685	50 717	4,37	1 132 759
	Sep	1 165 372	656 048	10 511	34 929	1 040 550	5 428	...	...	21 480	18 429	49 982	4,29	1 135 569
	Oct	1 166 317	636 058	10 918	36 153	1 039 948	5 040	...	...	21 292	18 800	50 121	4,30	1 137 073
	Nov	1 177 466	641 633	10 644	36 097	1 044 441	5 922	...	...	28 514	18 779	49 635	4,22	1 147 086
	Dic	1 173 435	655 740	11 849	40 878	1 041 912	7 323	...	...	22 544	18 722	49 378	4,21	1 141 401
22	*Ene*	1 162 413	649 093	11 668	36 670	1 035 789	4 339	...	...	21 857	18 788	49 308	4,24	1 131 945
	Feb	1 162 110	633 860	11 323	36 980	1 035 429	4 266	...	...	21 772	18 790	49 140	4,23	1 132 038
	Mar	1 164 105	646 101	11 613	41 065	1 034 538	4 221	...	...	21 445	18 770	48 286	4,15	1 132 983
	Abr	P 1 172 166	627 015	12 138	41 429	1 042 466	3 932	...	...	21 390	18 886	47 994	4,09	1 140 574

4. ENTIDADES DE CRÉDITO Y EFC(Información obtenida de los estados de supervisión)
E) Balances de los componentes de entidades de crédito y EFC

4.54 Entidades de depósito. Activo. Valores

Millones de euros

		Valores distintos de acciones y participaciones: Total	Residentes en España: Total	Residentes en España: Sistema Crediticio	AAPP: Neto	AAPP: Total	AAPP: Posic. cortas (a)	OSR	Resto del mundo: Neto	Resto del mundo: Total	Resto del mundo: Posic. cortas (a)	Acciones y participaciones: Total	Residentes en España: Total	Residentes en España: Sistema Crediticio	Residentes en España: OSR	RM
		1=2+8	2=3+4+7	3	4=5-6	5	6	7	8=9-10	9	10	11=12+15	12=13+14	13	14	15
16		352 261	280 505	13 672	203 941	213 018	9 077	62 892	71 757	80 155	8 399	243 047	129 552	23 330	106 222	113 495
17	R	318 550	247 470	8 859	188 840	195 857	7 017	49 770	71 080	82 298	11 218	258 405	145 383	35 129	110 254	113 022
18		315 504	233 589	5 020	183 233	191 542	8 309	45 336	81 915	88 028	6 113	235 467	126 229	22 454	103 775	109 238
19		307 577	219 686	8 098	167 731	179 414	11 684	43 858	87 891	94 814	6 923	250 036	131 342	29 340	102 002	118 694
20		337 725	236 671	8 885	186 498	198 239	11 741	41 289	101 053	107 084	6 030	249 106	135 575	30 839	104 736	113 530
20	*Dic*	337 725	236 671	8 885	186 498	198 239	11 741	41 289	101 053	107 084	6 030	249 106	135 575	30 839	104 736	113 530
21	*Ene*	332 779	230 580	8 384	182 215	191 879	9 664	39 980	102 199	107 932	5 733	249 921	135 788	31 036	104 752	114 133
	Feb	344 362	235 035	8 186	186 949	196 531	9 583	39 901	109 327	115 586	6 260	250 837	136 331	31 288	105 043	114 506
	Mar	343 056	234 315	7 772	219 063	229 788	10 725	7 480	108 742	115 270	6 529	252 185	136 851	30 956	105 894	115 335
	Abr	339 115	229 308	7 698	214 594	224 758	10 165	7 017	109 807	116 535	6 728	252 356	137 177	31 464	105 713	115 179
	May	339 312	229 312	7 587	214 734	226 366	11 632	6 992	110 000	117 693	7 693	252 737	137 747	31 182	106 565	114 990
	Jun	345 896	237 600	7 964	212 031	222 820	10 789	17 605	108 296	116 333	8 037	245 461	135 175	30 886	104 290	110 285
	Jul	330 268	220 571	7 809	206 742	218 832	12 090	6 021	109 696	118 163	8 467	243 589	132 894	30 243	102 651	110 695
	Ago	323 261	216 850	7 769	203 219	215 521	12 302	5 862	106 411	115 168	8 757	244 245	132 914	30 387	102 528	111 331
	Sep	313 294	213 694	7 857	199 048	210 465	11 416	6 789	99 600	108 868	9 268	244 210	132 112	31 107	101 005	112 098
	Oct	318 786	214 941	8 323	199 872	212 188	12 315	6 746	103 845	113 322	9 478	243 177	130 819	30 966	99 853	112 358
	Nov	312 257	206 461	9 485	190 630	203 104	12 474	6 346	105 796	116 167	10 371	237 710	128 069	29 764	98 305	109 641
	Dic	307 549	209 007	11 135	191 058	202 914	11 856	6 814	98 541	109 504	10 963	239 864	129 163	29 797	99 366	110 701
22	*Ene*	313 921	209 054	11 126	191 318	202 661	11 343	6 610	104 867	116 613	11 746	239 448	128 359	29 654	98 705	111 089
	Feb	322 043	213 510	11 135	195 038	207 002	11 965	7 338	108 533	121 269	12 736	238 456	128 759	30 124	98 635	109 697
	Mar	328 046	215 234	11 063	195 820	209 067	13 248	8 351	112 812	126 007	13 194	237 658	131 491	30 696	100 795	106 168
	Abr	P 332 530	218 616	10 686	197 493	211 022	13 529	10 437	113 914	128 151	14 236	236 138	131 138	30 552	100 586	105 000

4. ENTIDADES DE DEPÓSITO
A) Balance agregado según los estados de supervisión

4.55 Pasivo. Otros sectores residentes

Millones de euros

		Total (a) 6+7+8+9 1=3+4+5+	Del cual: En moneda extranjera 2	Depósitos a la vista (b) 3	Depósitos a plazo y preaviso 4	Cesión temporal de activos 5	Pasivos por transferencia de activos (c) 6	Pasivos financieros híbridos (d) 7	Depósitos subordinados (e) 8	Otros pasivos 9	Promemoria: Depósitos distribuidos por provincias. Entidades de depósito (f) 10
16		1 234 176	27 959	753 528	403 507	32 353	14 944	14 343	15 502	...	1 140 814
17	R	1 193 836	17 484	857 075	286 299	27 869	12 502	9 738	353	...	1 146 917
18		1 203 246	15 406	931 179	231 383	22 893	10 748	6 808	233	...	1 165 030
19		1 252 423	17 672	1 021 154	196 546	18 995	9 218	6 260	250	...	1 218 981
20		1 364 284	20 981	1 164 348	160 301	21 444	13 025	4 933	233	...	1 329 870
20 *Dic*		1 364 284	20 981	1 164 348	160 301	21 444	13 025	4 933	233	...	1 329 870
21 *Ene*		1 350 121	21 204	1 159 357	156 517	16 495	12 846	4 872	33	...	...
Feb		1 350 097	20 984	1 162 318	152 053	16 417	14 031	5 244	33	...	...
Mar		1 355 862	21 319	1 172 763	146 830	18 162	13 205	4 869	33	...	1 323 877
Abr		1 353 996	20 736	1 176 757	141 058	17 681	13 112	5 355	33	...	...
May		1 367 092	20 689	1 191 461	137 329	18 717	14 071	5 482	33	...	...
Jun		1 399 177	21 489	1 222 232	135 045	22 099	14 791	4 975	33	...	1 367 753
Jul		1 377 479	20 105	1 208 497	130 510	18 813	14 675	4 951	33	...	...
Ago		1 379 591	20 508	1 213 293	128 386	18 690	14 312	4 877	33	...	...
Sep		1 385 884	20 225	1 220 707	126 645	18 652	15 022	4 824	33	...	1 353 771
Oct		1 377 198	20 399	1 215 679	123 781	17 929	14 959	4 817	33	...	...
Nov		1 392 621	20 746	1 231 922	120 624	22 486	12 891	4 665	33	...	...
Dic		1 420 288	22 820	1 264 596	117 072	20 798	13 181	4 608	33	...	1 390 015
22 *Ene*		1 402 064	21 486	1 251 995	114 160	18 146	13 116	4 614	33	...	...
Feb		1 407 585	21 625	1 260 245	110 647	19 356	12 593	4 711	33	...	...
Mar		1 424 411	22 393	1 280 648	108 097	18 221	12 427	4 984	33	...	1 396 178
Abr	P	1 420 565	21 369	1 277 695	106 640	18 832	12 150	5 215	33	...	...

Veánse notas al final del capítulo

4. ENTIDADES DE DEPÓSITO
A) Balance agregado según los estados de supervisión

4.56 Otros activos no sectorizados

Millones de euros

		Activo Fijo: Total +5+6+7 1=2+3+4	Mobiliario (b) 2	Inmuebles (b) 3	Derechos s/bienes de arren. financieros (b) 4	Activos cedidos en arrendamiento operativo 5	Activos no corrientes en venta 6	Activo intangible 7	Activo Obra Benéfico Social 8	Periodificación y otros activos: Total 9=10+13	Periodificación: Total 12 10=11+	Devengo de productos 11	Otros 12	Otros activos (a) 13
16		50 613	4 225	15 985	712	519	23 012	6 160	18	255 459	6 290	3 484	2 806	249 170
17	R	48 535	4 326	14 879	574	589	23 848	4 319	18	235 990	5 696	2 841	2 855	230 294
18		39 462	4 863	13 780	...	760	15 496	4 563	17	234 804	5 684	2 653	3 031	229 121
19		44 031	5 122	24 572	...	898	8 995	4 444	17	247 423	6 372	2 493	3 878	241 051
20		43 271	5 059	23 326	...	970	9 168	4 749	17	243 322	6 460	2 335	4 125	236 863
20 *Dic*		43 271	5 059	23 326	...	970	9 168	4 749	17	243 322	6 460	2 335	4 125	236 863
21 *Ene*		42 996	4 980	23 209	...	963	9 146	4 698	17	236 720	6 471	2 436	4 035	230 248
Feb		42 849	4 992	23 103	...	966	9 121	4 667	17	223 281	6 929	2 655	4 273	216 352
Mar		42 271	4 958	22 715	...	983	9 054	4 561	17	221 215	5 693	2 435	3 258	215 522
Abr		42 121	4 955	22 651	...	992	9 006	4 516	17	215 467	5 627	2 485	3 142	209 840
May		41 930	4 950	22 506	...	996	8 945	4 534	17	217 464	6 026	2 681	3 345	211 438
Jun		41 877	4 914	22 327	...	1 005	8 969	4 663	17	219 156	5 731	2 417	3 314	213 425
Jul		41 601	4 886	22 203	...	1 011	8 995	4 507	17	222 293	5 719	2 561	3 158	216 573
Ago		41 422	4 863	22 178	...	1 014	8 893	4 474	17	226 495	6 053	2 579	3 475	220 441
Sep		41 272	4 857	22 105	...	1 048	8 798	4 464	17	227 443	6 109	2 506	3 603	221 334
Oct		41 088	4 809	22 086	...	1 051	8 715	4 428	17	230 751	5 884	2 604	3 280	224 867
Nov		38 311	4 801	21 495	...	1 068	6 614	4 333	17	244 447	6 493	2 879	3 613	237 954
Dic		38 440	4 785	21 391	...	1 063	6 597	4 604	17	227 783	5 505	2 511	2 995	222 278
22 *Ene*		38 062	4 730	21 144	...	1 063	6 591	4 535	17	226 125	5 151	2 441	2 709	220 974
Feb		37 957	4 734	21 083	...	1 075	6 552	4 512	17	228 115	5 737	2 663	3 073	222 379
Mar		37 846	4 732	20 991	...	1 090	6 494	4 539	17	236 710	5 917	2 562	3 355	230 794
Abr	P	37 671	4 707	20 908	...	1 085	6 438	4 532	17	264 881	5 885	2 877	3 008	258 996

a.Véase detalle en cuadro 4.9

b.A partir de enero de 2018 los derechos sobre bienes de arrendamiento financiero se incluyen dentro de la columna de mobiliario e inmuebles. A partir de enero de 2019 se incluyen también los derechos de uso de los arrendamientos operativos, como consecuencia de la entrada en vigor de la NIIF16

4. ENTIDADES DE CRÉDITO Y EFC (Información obtenida de los estados de supervisión)
E) Balances de los componentes de entidades de crédito y EFC

4.57 Entidades de depósito. Patrimonio neto, ajustes y correcciones de valor

Millones de euros

		Total	Patrimonio neto							Ajustes de valoración A.y P. financieros	Correcciones de valor por deterioro activos (c)			Promemoria
			Total	Fondos propios					Ajustes valoración			Del cual:		
				Total	Capital y fondo dotación	Reservas	Beneficios netos	Otras cuentas			Total	Total para créditos (d)	Especifica para créditos OSR (e)	Pérdidas por deterioro de participaciones (f)
		10 1=2+9+	2=3+8	3=4a7	4	5	6	7	8	9	10	11	12	13
16		345 287	215 892	214 040	57 767	154 915	6 086	-4 728	1 852	4 665	124 729	64 764	51 288	2 341
17	R	346 831	220 811	218 843	52 215	173 706	-3 805	-3 273	1 967	3 035	122 985	55 599	39 365	5 719
18		314 267	211 580	212 057	48 215	154 142	12 379	-2 679	-477	4 544	98 143	39 991	27 648	2 926
19		311 172	217 323	217 318	46 663	158 562	13 799	-1 706	5	3 153	90 696	32 976	22 372	1 588
20		314 410	209 200	211 969	46 714	165 971	-3 104	2 389	-2 769	2 112	103 098	37 297	24 257	6 823
20 *Dic*		314 410	209 200	211 969	46 714	165 971	-3 104	2 389	-2 769	2 112	103 098	37 297	24 257	6 823
21 *Ene*		314 788	209 442	212 662	46 737	162 989	539	2 397	-3 221	2 050	103 296	37 581	...	...
Feb		315 830	209 722	213 047	46 840	162 410	1 615	2 182	-3 325	2 674	103 433	37 720	...	...
Mar		312 619	207 179	210 910	46 044	155 539	7 083	2 243	-3 731	1 523	103 918	38 663	23 639	-6
Abr		312 422	206 830	210 294	46 111	153 600	8 219	2 365	-3 464	1 707	103 885	38 648	...	...
May		312 085	207 190	210 605	46 173	153 258	8 806	2 369	-3 415	1 245	103 650	38 482	...	...
Jun		306 556	205 621	209 234	46 028	153 217	7 542	2 446	-3 612	678	100 256	37 241	22 952	-151
Jul		302 661	205 283	209 484	47 043	149 449	10 556	2 436	-4 201	503	96 875	36 500	...	...
Ago		303 975	206 682	210 642	47 075	149 895	11 241	2 432	-3 961	344	96 949	36 583	...	...
Sep		301 895	205 069	209 287	47 457	149 768	11 059	1 004	-4 218	387	96 439	36 536	22 836	-216
Oct		298 079	202 838	207 579	47 496	148 084	11 532	466	-4 741	-364	95 604	36 401	...	...
Nov		294 358	203 829	208 209	47 580	147 834	12 419	376	-4 380	-506	91 036	35 833	...	...
Dic		297 190	205 599	210 294	45 774	151 049	14 120	-650	-4 694	-187	91 777	36 090	22 685	631
22 *Ene*		297 891	206 750	211 654	45 796	166 091	626	-859	-4 904	-563	91 704	36 037	...	...
Feb		298 607	206 680	212 174	45 830	165 977	1 771	-1 404	-5 494	184	91 744	35 934	...	...
Mar		294 099	203 828	210 573	45 864	162 064	3 158	-513	-6 745	-1 294	91 566	32 954	22 040	-48
Abr	P	292 290	201 577	209 206	45 820	158 611	4 866	-91	-7 629	-653	91 366	32 886	...	...

Veánse notas al final del capítulo

4. ENTIDADES DE CRÉDITO Y EFC (Información obtenida de los estados de supervisión)
E) Balances de los componentes de entidades de crédito y EFC

4.58 Entidades de depósito. Pasivos no sectorizados

Millones de euros

		Pasivo	Periodificacion y otros pasivos								
		Obra benéfico social	Total	Fondos de provisión				Periodificación			Otros pasivos (a)
				Total	Pensiones	Impuestos	Otros	Total	Interes no vdos	Otras period.	
		1	2=3+7+10	3=4+5+6	4	5	6	7=8+9	8	9	10
16		97	214 119	28 479	16 421	1 600	10 458	13 071	6 804	6 268	172 568
17	R	107	196 881	27 194	15 582	2 052	9 560	11 885	5 361	6 524	157 802
18		125	181 503	23 047	14 441	1 902	6 704	10 608	4 253	6 355	147 848
19		144	192 713	21 255	13 342	2 013	5 900	10 674	4 288	6 386	160 783
20		152	188 080	18 796	10 690	2 053	6 052	10 789	4 410	6 379	158 495
20 *Dic*		152	188 080	18 796	10 690	2 053	6 052	10 789	4 410	6 379	158 495
21 *Ene*		152	182 387	18 675	10 543	2 014	6 118	10 678	4 155	6 523	153 034
Feb		154	171 295	18 361	10 388	2 019	5 954	9 126	3 566	5 561	143 807
Mar		157	175 343	18 587	10 288	2 434	5 866	7 188	2 047	5 141	149 568
Abr		157	171 100	18 426	10 173	2 388	5 865	6 925	1 490	5 435	145 749
May		157	169 603	18 384	10 065	2 459	5 861	6 597	1 161	5 436	144 621
Jun		158	185 476	21 169	11 912	2 397	6 860	6 258	950	5 309	158 048
Jul		161	179 557	20 924	11 673	2 339	6 911	5 750	670	5 080	152 883
Ago		163	175 175	20 719	11 576	2 317	6 826	6 379	726	5 652	148 077
Sep		163	182 469	21 257	11 492	2 351	7 414	6 590	643	5 946	154 622
Oct		165	180 168	21 032	11 367	2 333	7 332	6 531	540	5 991	152 605
Nov		166	197 777	20 663	11 234	2 217	7 212	6 952	511	6 441	170 163
Dic		166	177 524	20 659	11 849	2 337	6 473	6 560	-90	6 651	150 305
22 *Ene*		168	192 468	20 234	11 534	2 299	6 401	7 372	-259	7 630	164 863
Feb		171	180 865	19 933	11 284	2 474	6 175	5 567	-870	6 438	155 365
Mar		174	191 436	19 533	11 007	2 535	5 991	4 956	-1 416	6 372	166 947
Abr	P	176	208 177	19 173	10 754	2 459	5 960	4 860	-1 741	6 602	184 143

4. ENTIDADES DE CRÉDITO Y EFC (Información obtenida de los estados de supervisión)
E) Balances de los componentes de entidades de crédito y EFC

4.81 Establecimientos financieros de crédito. Activo

Millones de euros

		Total	Créditos				Valores distintos de acciones y participaciones		Acciones y participaciones		Activos no sectorizados		Promemoria	
			Residentes en España			Resto del mundo	Residentes en España	Resto del mundo	Residentes en España	Resto del mundo	Efectivo	Otros (b)	Del cual Dudosos	Del cual Morosos (c)
			Sistema credi-ticio	AAPP	OSR (a)									
		1 =2a11	2	3	4	5	6	7	8	9	10	11	12	13
16		55 201	2 286	842	43 234	5 577	14	-	233	57	0	2 959	2 816	2 289
17		58 788	2 491	659	46 843	5 836	18	-	236	58	0	2 647	2 815	...
18		62 034	1 967	540	51 200	5 317	4	-	157	82	0	2 765	2 827	...
19		62 314	2 083	364	50 958	5 302	3	-	952	150	0	2 504	2 802	...
20		50 326	1 113	392	41 305	4 122	3	-	538	182	0	2 671	2 760	...
20 *Dic*		50 326	1 113	392	41 305	4 122	3	-	538	182	0	2 671	2 760	...
21 *Ene*		49 474	1 604	360	40 239	3 895	3	-	538	177	0	2 658	2 500	...
Feb		48 724	1 542	330	39 536	3 846	3	-	538	177	0	2 752	2 265	...
Mar		48 996	1 115	329	40 234	4 045	5	-	538	178	0	2 552	2 814	...
Abr		48 680	1 130	417	39 963	3 871	5	-	538	177	0	2 578	2 777	...
May		48 729	1 229	445	39 924	3 825	5	-	538	177	0	2 586	2 787	...
Jun		49 455	1 173	442	40 447	4 105	2	-	538	182	0	2 566	2 694	...
Jul		50 301	1 750	483	40 370	4 028	2	-	541	543	0	2 583	2 743	...
Ago		49 363	1 196	460	39 832	4 018	2	-	543	756	0	2 555	2 699	...
Sep		49 993	1 101	401	40 291	4 323	2	-	585	754	0	2 537	2 683	...
Oct		49 975	1 312	390	40 182	4 183	2	-	585	753	0	2 568	2 677	...
Nov		51 643	973	364	41 743	4 259	2	-	593	754	0	2 955	2 759	...
Dic		52 820	710	360	42 783	4 838	7	-	591	696	0	2 834	3 041	...
22 *Ene*		50 874	881	395	41 234	4 275	7	-	591	697	0	2 794	2 921	...
Feb		50 788	915	479	41 082	4 135	7	-	591	697	0	2 882	2 914	...
Mar		52 844	974	964	42 096	4 264	8	-	591	698	0	3 249	3 071	...
Abr	P	53 095	1 394	944	42 003	3 976	8	-	606	716	0	3 449	3 084	...

Veánse notas al final del capítulo

4. ENTIDADES DE CRÉDITO Y EFC (Información obtendida de los estados de supervisión)
E) Balances de los componentes de entidades de crédito y EFC

4.82 Establecimientos financieros de crédito. Pasivo

Millones de euros

		Total	Depósitos					Pasivos no sectorizados		
			Total	Residentes en España			Resto del mundo	Valores distintos de acciones y particip.	Patrimonio, ajustes y correcc. (a)	Periodi-ficación y otros pasivos (b)
				Sistema credi-ticio	AAPP	OSR				
		1=3a9	2=3a6	3	4	5	6	7	8	9
16		55 201	45 313	31 466	7	8 311	5 528	32	7 467	2 390
17		58 788	48 941	34 100	7	9 003	5 831	29	7 595	2 223
18		62 034	52 409	35 987	5	9 521	6 896	31	7 407	2 188
19		62 314	51 820	39 055	2	7 443	5 321	32	7 968	2 494
20		50 326	41 577	30 927	1	5 188	5 461	31	6 732	1 986
20 *Dic*		50 326	41 577	30 927	1	5 188	5 461	31	6 732	1 986
21 *Ene*		49 474	39 787	29 364	1	5 117	5 306	31	6 821	2 835
Feb		48 724	39 313	29 045	1	5 052	5 214	31	6 880	2 500
Mar		48 996	39 893	30 090	1	4 601	5 201	31	6 891	2 181
Abr		48 680	39 161	29 295	1	4 522	5 344	31	6 934	2 554
May		48 729	39 080	29 082	1	4 782	5 215	31	7 009	2 609
Jun		49 455	40 537	30 591	1	4 792	5 153	31	6 792	2 094
Jul		50 301	41 117	30 217	1	4 854	6 044	31	7 034	2 119
Ago		49 363	40 018	29 046	1	4 929	6 042	31	7 279	2 034
Sep		49 993	40 485	29 955	1	4 583	5 945	31	7 364	2 113
Oct		49 975	40 315	29 416	1	4 782	6 117	31	7 364	2 264
Nov		51 643	41 577	30 538	1	4 647	6 392	31	7 478	2 557
Dic		52 820	43 068	32 091	0	4 552	6 425	32	7 485	2 234
22 *Ene*		50 874	40 360	29 582	0	4 493	6 285	31	7 593	2 890
Feb		50 788	40 142	29 481	0	4 440	6 222	31	7 560	3 055
Mar		52 844	42 300	31 415	0	4 690	6 195	31	7 873	2 640
Abr	P	53 095	42 545	31 731	0	4 628	6 186	31	7 981	2 537

Veánse notas al final del capítulo

4. ENTIDADES DE CRÉDITO Y EFC (Información obtenida de los estados de supervisión)
E) Balances de los componentes de entidades de crédito y EFC

4.83 Establecimientos financieros de crédito Crédito. Otros sectores residentes.

Millones de euros

		Total	Del cual: A tipo variable	Del cual: En moneda extranjera	Crédito comercial	Otros deudores a plazo: Total	Otros deudores a plazo: Del cual: Adquis. tempor. activos	Otros deudores a plazo: Del cual: Deudores con garantia real	Otros deudores a plazo: Del cual: Del cual: Con garantia hipotecaria	Deudores a la vista	Arrendamiento financiero	Dudosos (a),(b)	Ratio de dudosos (%)
		1=4+5+9+10+11	2	3	4	5	6	7	8	9	10	11	12=(11/1)*100
16		43 234	16 669	233	5 657	18 288	-	7 926	7 923	5 915	2 858	2 590	5,99
17		46 843	16 565	496	6 211	20 769	-	7 228	7 225	6 794	3 173	2 669	5,70
18		51 200	16 812	563	6 843	23 126	-	7 554	7 552	7 689	3 343	2 645	5,17
19		50 958	16 852	779	7 718	21 054	-	7 704	7 703	8 310	3 554	2 616	5,13
20		41 305	10 339	519	6 243	21 745	-	...	...	7 297	3 332	2 687	6,51
20 *Dic*		41 305	10 339	519	6 243	21 745	-	...	...	7 297	3 332	2 687	6,51
21 *Ene*		40 239	10 057	505	6 072	21 214	-	...	...	7 097	3 241	2 614	6,50
Feb		39 536	9 922	498	5 991	20 767	-	...	...	7 002	3 198	2 579	6,52
Mar		40 234	10 353	546	6 040	21 651	-	...	...	6 502	3 289	2 752	6,84
Abr		39 963	10 248	541	5 979	21 570	-	...	...	6 436	3 255	2 724	6,82
May		39 924	10 263	541	5 988	21 504	-	...	...	6 445	3 260	2 728	6,83
Jun		40 447	10 299	633	5 907	21 689	-	...	...	6 926	3 293	2 632	6,51
Jul		40 370	10 271	631	5 891	21 663	-	...	...	6 907	3 284	2 625	6,50
Ago		39 832	10 176	625	5 837	21 298	-	...	...	6 843	3 254	2 601	6,53
Sep		40 291	10 212	666	5 867	21 805	-	...	...	6 913	3 082	2 623	6,51
Oct		40 182	10 223	667	5 874	21 675	-	...	...	6 921	3 086	2 626	6,54
Nov		41 743	10 652	695	6 120	22 459	-	...	...	7 211	3 215	2 737	6,56
Dic		42 783	10 144	483	6 292	21 608	-	...	...	8 582	3 354	2 948	6,89
22 *Ene*		41 234	9 766	465	6 057	20 847	-	...	...	8 262	3 229	2 838	6,88
Feb		41 082	9 726	463	6 032	20 780	-	...	...	8 228	3 215	2 827	6,88
Mar		42 096	10 041	629	6 252	21 701	-	...	...	7 971	3 190	2 982	7,08
Abr	P	42 003	10 073	631	6 272	21 542	-	...	...	7 997	3 200	2 991	7,12

(a) Hasta mayo de 2005, esta columna recoge el total de dudosos (todos los sectores) y no sólo el de Otros Sectores Residentes

(b) Los Establecimientos Financieros de Crédito envían información trimestral, de forma que los datos correspondientes a los meses inter-trimestres son estimados

4. ENTIDADES DE CRÉDITO Y EFC (Información obtenida de los estados de supervisión)
E) Balances de los componentes de entidades de crédito y EFC

4.84 Establecimientos financieros de crédito Otros activos no sectorizados

Millones de euros

		Activo fijo: Total	Activo fijo: Mobiliario	Activo fijo: Inmuebles	Activo fijo: Derechos s/bienes de arren. financieros	Activo fijo: Activos cedidos en arrendamiento operativo	Activo fijo: Activos no corrientes en venta	Activo fijo: Activo intangible	Periodificación y otros activos: Total	Periodificación: Total	Periodificación: Devengo de productos	Periodificación: Otros	Otros activos
		1	2	3	4	5	6	7	8	9	10	11	12
16		904	33	138	-	81	569	82	2 055	688	167	521	1 367
17		891	38	143	6	98	516	90	1 756	710	164	546	1 046
18		982	39	154	5	148	482	153	1 784	697	173	523	1 087
19		962	38	149	5	167	447	155	1 542	667	153	514	875
20		1 011	92	149	-	166	421	183	1 660	555	110	445	1 105
20 *Dic*		1 011	92	149	-	166	421	183	1 660	555	110	445	1 105
21 *Ene*		1 013	92	149	-	166	422	184	1 645	550	109	441	1 095
Feb		1 010	92	149	-	166	421	183	1 742	582	115	467	1 159
Mar		960	66	141	-	175	413	165	1 592	533	99	435	1 059
Abr		952	65	140	-	173	410	164	1 625	545	101	444	1 081
May		940	64	138	-	171	405	162	1 646	551	102	449	1 094
Jun		933	65	140	-	174	391	163	1 633	552	98	454	1 082
Jul		928	65	139	-	173	389	162	1 655	559	99	460	1 096
Ago		927	65	139	-	173	388	162	1 627	550	98	452	1 078
Sep		930	65	140	-	183	375	166	1 608	546	97	449	1 062
Oct		927	64	140	-	182	374	166	1 641	557	99	458	1 084
Nov		1 278	89	193	-	251	516	229	1 677	569	101	468	1 108
Dic		1 249	64	145	-	185	353	503	1 585	549	104	445	1 036
22 *Ene*		1 164	59	135	-	173	329	469	1 629	564	107	458	1 065
Feb		1 189	61	138	-	176	336	479	1 693	586	111	475	1 107
Mar		1 420	66	146	-	188	527	493	1 830	572	103	469	1 258
Abr	P	1 414	66	146	-	187	525	491	2 034	636	114	522	1 398

4. ENTIDADES DE CRÉDITO Y EFC (Información obtenida de los estados de supervisión)
E) Balances de los componentes de entidades de crédito y EFC

4.85 Establecimientos financieros de crédito
Patrimonio neto, ajustes y correcciones de valor

Millones de euros

		Total	Patrimonio neto							Ajustes de valoración A.y P. financieros	Correcciones de valor por deterioro activos (c)			Promemoria
			Total	Fondos propios					Ajustes valoración		Total	Del cual:		Pérdidas por deterioro de participaciones
				Total	Capital y fondo dotación	Reservas	Beneficios netos	Otras cuentas				Total para créditos (d)	Especifica para créditos OSR (e)	
		10 1=2+9+	2=3+8	3=4a7	4	5	6	7	8 (a)	9 (b)	10	11	12	13 (f)
16		7 467	5 852	5 871	2 865	2 183	863	-40	-19	-528	2 143	1 994	1 083	5
17		7 595	6 281	6 282	2 833	2 421	922	107	-1	-692	2 007	1 867	1 032	1
18		7 407	6 089	6 105	2 856	2 425	1 034	-210	-16	-837	2 155	2 025	1 093	-
19		7 968	6 372	6 411	2 522	3 365	951	-427	-39	-543	2 140	2 007	1 113	-
20		6 732	4 923	4 988	1 377	3 216	718	-323	-65	-247	2 056	1 874	1 220	-
20	*Dic*	6 732	4 923	4 988	1 377	3 216	718	-323	-65	-247	2 056	1 874	1 220	-
21	*Ene*	6 821	4 988	5 054	1 395	3 258	728	-327	-66	-250	2 083	1 899	...	...
	Feb	6 880	5 031	5 098	1 407	3 287	734	-330	-66	-252	2 101	1 916	...	...
	Mar	6 891	5 058	5 096	1 371	3 570	158	-2	-38	-238	2 071	1 935	1 301	-
	Abr	6 934	5 090	5 127	1 379	3 592	159	-2	-38	-240	2 084	1 947	...	...
	May	7 009	5 145	5 183	1 394	3 631	160	-2	-38	-242	2 106	1 969	...	...
	Jun	6 792	5 114	5 141	1 398	3 409	314	20	-27	-243	1 921	1 792	1 220	-
	Jul	7 034	5 296	5 324	1 448	3 530	326	21	-28	-251	1 990	1 856	...	...
	Ago	7 279	5 480	5 509	1 498	3 653	337	21	-29	-260	2 059	1 921	...	...
	Sep	7 364	5 671	5 691	1 632	3 523	471	65	-20	-244	1 937	1 814	1 246	2
	Oct	7 364	5 671	5 691	1 632	3 523	471	65	-20	-244	1 937	1 814	...	...
	Nov	7 478	5 759	5 779	1 657	3 577	479	66	-20	-248	1 967	1 842	...	...
	Dic	7 485	5 802	5 804	1 683	3 480	580	61	-2	-237	1 920	1 796	1 166	14
22	*Ene*	7 593	5 886	5 888	1 707	3 530	589	62	-2	-240	1 947	1 822	...	...
	Feb	7 560	5 860	5 862	1 699	3 515	586	62	-2	-239	1 939	1 814	...	...
	Mar	7 873	6 186	6 077	1 716	4 126	211	24	109	-218	1 905	1 782	1 185	-
	Abr P	7 981	6 271	6 161	1 739	4 183	214	25	110	-221	1 931	1 807	...	...

4. ENTIDADES DE CRÉDITO Y EFC (Información obtenida de los estados de supervisión)
E) Balances de los componentes de entidades de crédito y EFC

4.86 Establecimientos financieros de crédito
Pasivos no sectorizados

Millones de euros

		Total	Fondos de provisión				Periodificación			Otros pasivos
			Total	Pensiones	Impuestos	Otros	Total	Interes no vdos	Otras period.	
		1	2	3	4	5	6	7	8	9
16		2 390	177	66	10	101	466	49	418	1 746
17		2 223	171	60	11	100	454	36	418	1 599
18		2 188	184	49	11	124	466	34	432	1 538
19		2 494	149	41	11	97	416	25	392	1 928
20		1 986	176	1	30	145	238	14	224	1 572
20	*Nov*	2 350	184	30	25	129	278	17	261	1 888
	Dic	1 986	176	1	30	145	238	14	224	1 572
21	*Ene*	2 835	220	2	37	182	299	18	281	2 316
	Feb	2 500	185	1	31	152	250	15	235	2 065
	Mar	2 181	179	1	35	142	238	12	225	1 765
	Abr	2 554	184	1	36	146	245	12	232	2 125
	May	2 609	193	1	38	153	256	13	243	2 160
	Jun	2 094	269	2	54	213	257	13	244	1 569
	Jul	2 119	273	2	55	216	261	13	248	1 585
	Ago	2 034	274	2	55	217	262	13	249	1 498
	Sep	2 113	308	2	97	209	260	12	248	1 546
	Oct	2 264	298	2	94	202	251	12	240	1 715
	Nov	2 557	339	2	107	231	286	13	273	1 932
	Dic	2 234	371	2	128	241	287	12	275	1 577
22	*Ene*	2 890	357	2	123	232	276	12	264	2 258
	Feb	3 055	384	2	132	249	297	12	284	2 374
	Mar	2 640	345	2	117	226	290	10	280	2 005
	Abr P	2 537	365	2	124	239	306	10	296	1 866

NOTAS A LOS CUADROS DEL CAPÍTULO 4. ENTIDADES DE CRÉDITO Y ESTABLECIMIENTOS FINANCIEROS DE CRÉDITO

Nota general

El capítulo 4 del *Boletín Estadístico* tiene por objeto la presentación de información relativa a las entidades de crédito más establecimientos financieros de crédito (EFC) en su conjunto, así como cada uno de los grupos que lo componen: entidades de depósito y EFC. La base fundamental sobre la que se elabora esta información son los estados reservados individuales relativos a la actividad en España que las entidades de crédito y EFC remiten al Banco de España por motivos de supervisión, conforme a los criterios y normas establecidos en la Circular Contable CBE 4/2017 y precedentes.

La información que recoge el capítulo 8 de este mismo Boletín recoge también información sobre la agrupación de entidades de crédito más EFC. La diferencia entre ambos conjuntos de datos se debe a que las fuentes de información de base para su elaboración son distintas. Así, mientras que, como ya se ha mencionado, los datos de este capítulo provienen de los estados financieros que las entidades que componen el mismo remiten al Banco de España por motivos de supervisión, los del capítulo 8 se han obtenido de los estados contables destinados a elaborar las estadísticas de la zona del euro y, por lo tanto, incorporan el marco conceptual común para todos los países que componen la Unión Económica y Monetaria (UEM). Aunque existen algunas diferencias tanto en la sectorización como en la valoración de los instrumentos, la configuración actual de ambos capítulos permite utilizarlos de manera complementaria.
Así, mientras que en este capítulo se puede encontrar un mayor detalle por instrumentos del crédito (comercial, hipotecario, etc.), de los depósitos (a la vista, a plazo, estructurados, etc.), de las cuentas de capital (capital, reservas, fondos especiales…) y de los otros activos y pasivos (periodificación, derivados…), en el capítulo 8 el mayor detalle que figura es por sectores de contrapartida y residencia, con la indicación de si los hogares e ISFLSH, las sociedades no financieras y los otros intermediarios financieros son residentes en España, en otros países de la zona del euro o en el resto del mundo (en este caso, sin detalle de la contrapartida).
Sobre unos y otros desarrollos se llama la atención del lector para que se beneficie de la citada complementariedad.

Cuadro 4.A

a. Desde enero 2009 a abril 2011 pueden existir pequeñas diferencias entre el total de entidades de crédito más EFC respecto a la suma de entidades de depósito, EFC e ICO. Esto de debe a que durante este periodo las entidades de dinero electrónico tenían la consideración de entidades de crédito, pero al entrar en vigor la Directiva 2009/110/CE de Parlamento Europeo y del Consejo, estas dejan de tener dicha consideración. Dada la escasa importancia cuantitativa de estas entidades, se ha decidido mantener su importe en los totales de la suma de entidades de crédito y EFC pero no se ha considerado necesario mantener los detalles. Esta columna se desarrolla en los cuadros 4.1 y 4.2. A partir de 2017 (marzo) se elimina el desglose realizado entre entidades españolas y sucursales extranjeras.
b. Véase detalle en cuadros 4.51 y 4.52.
c. Véase detalle en cuadros 4.81 y 4.82.

Cuadro 4.1

a. Véase el detalle por subsectores en el cuadro 8.16. Existen diferencias, debido a que la definición de crédito en ambos cuadros es distinta y al distinto momento de actualización de ambos cuadros.
b. Véase detalle por instrumentos en cuadro 4.3.
c. Véase detalle en cuadro 4.4.
d. Véase detalle en cuadro 4.6.
e. Véase detalle en cuadro 4.99.
f. Recoge los dudosos que lo son por razón de morosidad, es decir, aquellos instrumentos de deuda que tienen importes vencidos por cualquier concepto (principal, intereses…) bien con una antigüedad superior a tres meses, bien por un importe superior al 25% de la deuda (salvo que se clasifique como fallidos). Se corresponde con el importe de la columna 14 del cuadro 4.99

Cuadro 4.2

a. Véase el detalle por subsectores en el cuadro 8.16. Existen diferencias, debido a la diferente definición de los depósitos y al distinto momento de actualización de ambos cuadros.
b. Véase detalle por instrumentos en cuadro 4.5.
c. Véase detalle en cuadro 4.7.
d. Véase detalle en cuadro 4.8

Cuadro 4.3

a. Puede consultarse el detalle por sectores institucionales en el cuadro 8.17. Existen discrepancias entre este importe y el del cuadro 8.17, debido a diferencias de ámbito institucional y del concepto del crédito y al distinto momento de actualización de ambos cuadros.

> De enero 1983 a diciembre 1989 se pueden dar pequeñas diferencias entre el total y la suma de las partes (crédito comercial, total de otros deudores a plazo, deudores a la vista, arrendamiento financiero y dudosos). Esto es debido a que la rúbrica de crédito asumido por el Estado, que sólo tiene datos para este periodo, ha dejado de publicarse

b. Créditos dudosos son aquellos créditos que presenten dudas razonables sobre su reembolso total (principal e intereses) en los términos pactados contractualmente. Dentro de estos se incluyen los créditos morosos, que son aquellos que tienen algún importe vencido, bien del principal, bien de los intereses o gastos pactados contractualmente, con más de tres meses de antigüedad.

Cuadro 4.4

a. Las posiciones cortas en valores recogen el importe de los pasivos financieros originados por la venta en firme de activos financieros adquiridos temporalmente o recibidos en préstamo. No obstante, el cuadro 4.4 muestra las posiciones cortas en el activo (columnas 6 y 10) y las resta de los totales de «Valores distintos de acciones y participaciones» de Residentes en España y Resto del mundo. De esta forma, las columnas 4 y 8 recogen cifras netas.

Cuadro 4.5

a. En el cuadro 8.20 puede consultarse el detalle por sectores institucionales. Existen discrepancias entre ambos importes debidas a diferencias de ámbito institucional, al momento de actualización de ambos cuadros, y a la distinta contabilización de la adquisición de valores de Fondos de titulización con los que se titulizan activos financieros que se mantienen en el balance de la entidad (ver novedades del Boletín Estadístico de enero de 2010 y de febrero 2014).
b. Depósitos a la vista. A partir de junio 2017 incluye depósitos de ahorro.
c. Los pasivos por transferencias de activos (participaciones de activos) recogen los fondos captados por la entidad en las operaciones de transferencias de activos financieros en las que el activo financiero transferido no ha podido causar baja en el balance por no haberse transferido sustancialmente los riesgos y beneficios asociados a su propiedad.
d. Los pasivos financieros híbridos recogen los pasivos financieros que incluyen simultáneamente un contrato principal diferente de un derivado junto con un derivado financiero, denominado «derivado implícito», que no es individualmente transferible; normalmente los flujos que genera el contrato híbrido varían de la misma manera en que lo haría el derivado considerado aisladamente. Por ejemplo, un depósito cuyo tipo de interés depende de la evolución del precio de una acción.
e. Los depósitos subordinados recogen el importe de los depósitos recibidos que, a efectos de prelación de créditos, se sitúen detrás de los acreedores comunes.
f. Esta columna incluye los depósitos a la vista, depósitos de ahorro, depósitos a plazo y cesiones temporales. Sin embargo no se incluyen las cédulas hipotecarias que tengan naturaleza de depósitos, ni los pasivos por transferencias de activos. Las cédulas hipotecarias son instrumentos cuyo capital e intereses están garantizados y que cuando son no negociables se recogen en la rúbrica de depósitos. Los pasivos por transferencias de activos se encuentran definidos en la nota “d” relativa a este cuadro 4.5. El importe que figura en la columna 10 del 4.5 aparece detallado por provincias y por comunidades autónomas en los cuadros 4.29 y 4.31.

Cuadro 4.6
a. Véase detalle en cuadro 4.9.
b. A partir de enero de 2018 los derechos sobre bienes de arrendamiento financiero se incluyen dentro de la columna de mobiliario e inmuebles

Cuadro 4.7
a. Los ajustes de valoración al patrimonio neto recogen los importes de los ajustes realizados a los activos y pasivos que se registran transitoriamente en el patrimonio neto, bajo este concepto, hasta que se produzca su extinción o realización, momento en el que se registran en la cuenta de pérdidas y ganancias.
b. Los ajustes de valoración de activos y pasivos financieros no recogen los intereses devengados y a las correcciones de valoración por deterioro de activos que se presentan en rúbricas separadas del activo y/o pasivo.
c. Las correcciones de valor por deterioro de activos recogen los importes constituidos (provisiones) para la cobertura de pérdidas por deterioro, tanto de los créditos como del resto de activos.
d. Las correcciones de valor por deterioro de activos, total para créditos, recogen los importes constituidos para la cobertura (provisiones), tanto específica como genérica, de riesgo de insolvencia de los créditos concedidos a la clientela.
e. Hasta diciembre de 2013 esta columna presenta información sobre las correcciones de valor por deterioro de activos, específicas para créditos, es decir, recoge exclusivamente las coberturas (provisiones) específicas por riesgo de insolvencia de los créditos dudosos concedidos a otros sectores residentes. A partir de los datos de 2014, se añade a estas provisiones el importe acumulado de las variaciones de valor razonable atribuibles a cambios en el riesgo de crédito.
f. La cifra de beneficios netos (columna 6) (siguiendo el mismo criterio que en el resto de cuadros del capítulo 4) recoge la suma de los beneficios o pérdidas de cada una de las entidades de depósito tomadas de forma individual. Esta cifra está muy influida por el proceso de segregación del negocio bancario de las cajas de ahorro a bancos de nueva creación. Dado que una parte significativa de las acciones de estos nuevos bancos forma parte de la cartera de valores de las propias cajas de ahorros, los resultados que arrojen los bancos a los que se ha traspasado el negocio, se transmiten a los resultados de las cajas, amplificando la cifra de beneficios (o pérdidas) netos agregados del conjunto de entidades de depósito. Con el fin de facilitar la interpretación del importe de beneficios netos (columna 6), se recoge en esta columna la cuantía que, dentro de dichos beneficios netos, se debe a las pérdidas por deterioro de participaciones.

Cuadro 4.8
a. Véase detalle en cuadro 4.9.

Cuadro 4.9
a. Los derivados de negociación recogen el valor razonable a favor de la entidad de los derivados que no formen parte de coberturas contables.
b. Los derivados de cobertura recogen el valor razonable a favor de la entidad de los derivados designados como instrumentos de cobertura en coberturas contables.
c. Los contratos de seguros vinculados a pensiones recogen el valor razonable de las pólizas de seguros suscritas por la entidad para cubrir sus compromisos por pensiones con el personal, que no cumplen con los requisitos establecidos en la CBE 4/17 en su norma trigésimo quinta para no registrarlos en balance.
d. Los activos fiscales incluyen el importe de todos los activos de naturaleza fiscal tales como impuestos pagados a cuenta, activos derivados de bases imponibles negativas o créditos por deducciones fiscales pendientes de compensar.
e. Los derivados de negociación recogen el valor razonable en contra de la entidad de los derivados que no formen parte de coberturas contables.
f. Los derivados de cobertura recogen el valor razonable en contra de la entidad de los derivados designados como instrumentos de cobertura en coberturas contables.
g. Las cuentas de recaudación incluyen el importe recaudado por cuenta de las Administraciones Públicas por impuestos, tasas, arbitrios y cuotas a la
Seguridad Social pendientes de ingreso definitivo en el organismo correspondiente.
h. Los pasivos fiscales incluyen el importe de todos los pasivos de naturaleza fiscal, principalmente el importe a pagar por el impuesto sobre el beneficio relativo a la ganancia fiscal del ejercicio.

Cuadro 4.10

a. Recoge exclusivamente el importe de las coberturas específicas por riesgo de insolvencia de los créditos concedidos a otros sectores residentes.
b. A partir de 2014, no se dispone de información sobre este detalle.

Cuadro 4.11
a. El detalle en cada uno de los subsectores de las AAPP puede encontrarse en el cuadro 8.16. Existen pequeñas diferencias, debido a la diferente definición de crédito en ambos cuadros y al distinto momento de actualización de ambos cuadros. Véase nota "a" del cuadro 4.A.
b. El detalle por provincias y por CCAA puede consultarse en los cuadros 4.28 y 4.29.
c. El detalle del total por instrumentos aparece en el cuadro 4.3. Además, puede consultarse el detalle por sectores institucionales en el cuadro 8.17. Las pequeñas discrepancias entre los importes de este cuadro y los del cuadro 8.17 se deben a diferencias de ámbito institucional, del concepto del crédito y del momento de actualización de ambos cuadros.

Cuadro 4.99
a. Véase nota al cuadro 4.1 columna 12.
b. Hasta la entrada en vigor de la circular 4/2004, este importe estaba integrado en la columna 10.
c. Hasta la entrada en vigor de la circular 4/2004, no se disponía del detalle de los dudosos para los establecimientos financieros de crédito.
d. Véase nota al cuadro 4.1 columna 13.
e. Activos considerados dudosos por presentar dudas sobre su reembolso total sin poder considerarse sin embargo ni morosos ni fallidos.
f. Activos considerados dudosos por ser frente a países de determinado grupo de riesgo.
g. A partir de la entrada en vigor de la Circular 4/2017 esta información deja de estar disponible

Cuadro 4.13
a. De las empresas y los empresarios individuales que reciben los créditos.
b. Véanse notas a los cuadros 8.18 y 8.19.
c. A partir de la edición de Junio de 2014, se ha producido una reclasificación de las entidades de contrapartida central, cuyos importes se han incorporado a esta serie. Véase detalle de esta columna en el cuadro 4.18.
d. Hasta diciembre de 2013 se incluyen créditos con garantía hipotecaria. Después de esta fecha se incluyen créditos que cuenten con una garantía real inmobiliaria, incluidas las instrumentadas como arrendamientos financieros, cualquiera que sea el inmueble recibido en garantía
e. Recoge los préstamos y créditos a hogares concedidos para finalidades distintas del crédito al consumo y a la vivienda, tales como educación.
f. A partir de la edición de Junio de 2014, se ha producido una reclasificación de las entidades de contrapartida central, cuyos importes se han excluido de esta serie.
g. Este concepto se refiere a los créditos concedidos a hogares, con garantía de vivienda pero destinados a un uso distinto del de su adquisición y de la financiación de actividades productivas. Por tanto, estos créditos están incluidos entre los concedidos para rehabilitación, consumo duradero y resto, es decir, son parte de las columnas 8 a 10.
h. A partir de la edición de Junio de 2014, se ha producido una reclasificación de las entidades de contrapartida central, cuyos importes se han incorporado a esta serie. Véase detalle de esta columna en el cuadro 4.18 (columnas 12 a 22).
i. A partir de 2014, no se dispone de información sobre este detalle.
j. Recoge los dudosos de los préstamos y créditos a hogares destinados a la adquisición de terrenos y fincas rústicas, la adquisición de valores, la adquisición de bienes y servicios corrientes no considerados de consumo duradero (por ejemplo préstamos para financiar gastos de viaje) y los destinados a finalidades diversas no incluidos entre los anteriores.
k. Este concepto se refiere a los dudosos de los créditos concedidos a hogares, con garantía de vivienda pero destinados a un uso distinto del de su adquisición y de la financiación de actividades productivas. Por tanto, estos dudosos están incluidos entre los concedidos para rehabilitación, consumo duradero y resto, es decir, son parte de las columnas 21 a 23.

Cuadro 4.14
a. De las empresas y los empresarios individuales que reciben los créditos.
b. A partir de la edición de Junio de 2014, se ha producido una reclasificación de las entidades de contrapartida central, cuyos importes se han incorporado a esta serie. Véase detalle de esta columna en el cuadro 4.19.
c. Hasta diciembre de 2013 se incluyen créditos con garantía hipotecaria. Después de esta fecha se incluyen créditos que cuenten con una garantía real inmobiliaria, incluidas las instrumentadas como arrendamientos financieros, cualquiera que sea el inmueble recibido en garantía
d. Recoge los préstamos y créditos a hogares concedidos para finalidades distintas del crédito al consumo y a la vivienda, tales como educación,.
e. A partir de la edición de Junio de 2014, se ha producido una reclasificación de las entidades de contrapartida central, cuyos importes se han excluido de esta serie.
f. Este concepto se refiere a los créditos concedidos a hogares, con garantía de vivienda pero destinados a un uso distinto del de su adquisición y de la financiación de actividades productivas. Por tanto, estos créditos están incluidos entre los concedidos para rehabilitación, consumo duradero y resto, es decir, son parte de las columnas 8 a 10.
g. A partir de la edición de Junio de 2014, se ha producido una reclasificación de las entidades de contrapartida central, cuyos importes se han incorporado a esta serie. Véase detalle de esta columna en el cuadro 4.19 (columnas 12 a 22).
h. A partir de 2014, no se dispone de información sobre este detalle.
i. Recoge los dudosos de los préstamos y créditos a hogares destinados a la adquisición de terrenos y fincas rústicas, la adquisición de valores, la adquisición de bienes y servicios corrientes no considerados de consumo duradero (por ejemplo, préstamos para financiar gastos de viaje) y los destinados a finalidades diversas no incluidos entre los anteriores

j. Este concepto se refiere a los dudosos de los créditos concedidos a hogares, con garantía de vivienda, pero destinados a un uso distinto del de su adquisición y de la financiación de actividades productivas. Por tanto, estos dudosos están incluidos entre los concedidos para rehabilitación, consumo duradero y resto, es decir, son parte de las columnas 21 a 23.

Cuadro 4.17
a. De las empresas y los empresarios individuales que reciben los créditos.
b. A partir de la edición de Junio de 2014, se ha producido una reclasificación de las entidades de contrapartida central, cuyos importes se han incorporado a esta serie. Véase detalle en cuadro 4.22.
c. Hasta diciembre de 2013 se incluyen créditos con garantía hipotecaria. Después de esta fecha se incluyen créditos que cuenten con una garantía real inmobiliaria, incluidas las instrumentadas como arrendamientos financieros, cualquiera que sea el inmueble recibido en garantía.
d. Recoge los préstamos y créditos a hogares concedidos para finalidades distintas del crédito al consumo y a la vivienda, tales como educación
e. A partir de la edición de Junio de 2014, se ha producido una reclasificación de las entidades de contrapartida central, cuyos importes se han excluido de esta serie.
f. Este concepto se refiere a los créditos concedidos a hogares, con garantía de vivienda pero destinados a un uso distinto del de su adquisición y de la financiación de actividades productivas. Por tanto, estos créditos están incluidos entre los concedidos para rehabilitación, consumo duradero y resto, es decir, son parte de las columnas 8 a 10.
g. A partir de la edición de Junio de 2014, se ha producido una reclasificación de las entidades de contrapartida central, cuyos importes se han incorporado a esta serie. Véase detalle en cuadro 4.22 (columnas 12 a 22).
h. A partir de 2014, no se dispone de información sobre este detalle.
i. Recoge los dudosos de los préstamos y créditos a hogares destinados a la adquisición de terrenos y fincas rústicas, la adquisición de valores, la adquisición de bienes y servicios corrientes no considerados de consumo duradero (por ejemplo préstamos para financiar gastos de viaje) y los destinados a finalidades diversas no incluidos entre los anteriores.
j. Este concepto se refiere a los dudosos de los créditos concedidos a hogares, con garantía de vivienda pero destinados a un uso distinto del de su adquisición y de la financiación de actividades productivas. Por tanto, estos dudosos están incluidos entre los concedidos para rehabilitación, consumo duradero y resto, es decir, son parte de las columnas 21 a 23.

Cuadro 4.18
a. De las empresas y los empresarios individuales que reciben los créditos.
b. Véase detalle en cuadro 4.23.
c. A partir de la edición de Junio de 2014, se ha producido una reclasificación de las entidades de contrapartida central, cuyos importes se han incorporado a esta serie.

Cuadro 4.19
a. De las empresas y los empresarios individuales que reciben los créditos.
b. Véase detalle en cuadro 4.24.
c. A partir de la edición de Junio de 2014, se ha producido una reclasificación de las entidades de contrapartida central, cuyos importes se han incorporado a esta serie.

Cuadro 4.22
a. De las empresas y los empresarios individuales que reciben los créditos.
b. Véase detalle en cuadro 4.27
c. A partir de la edición de Junio de 2014, se ha producido una reclasificación de las entidades de contrapartida central, cuyos importes se han incorporado a esta serie.

Cuadro 4.23
a. De las empresas y los empresarios individuales que reciben los créditos.
b. Hasta marzo de 2005 no se disponía de este detalle para los EFC. A partir de dicha fecha y con motivo de la entrada en vigor de la CBE 4/2004, el importe está asignado a la industria correspondiente.

Cuadro 4.24
a. De las empresas y los empresarios individuales que reciben los créditos.

Cuadro 4.27
a. De las empresas y los empresarios individuales que reciben los créditos.
b. Hasta marzo de 2005 no se disponía de este detalle para los EFC. A partir de dicha fecha y con motivo de la entrada en vigor de la CBE 4/2004, el importe está asignado a la industria correspondiente.

Cuadro 4.28
a. A partir de junio de 2017 se actualiza esta serie histórica incluyendo los depósitos de ahorro.
b. Cesión temporal de activos. Se incluye esta columna en el cuadro 4.28, a partir de junio de 2017.
c. A partir de junio 2017, el crédito a las Entidades de contrapartida central ya no está incluido en los créditos sin clasificar, que recogen, al igual que los depósitos sin clasificar, las operaciones residuales para las cuales la entidad no haya podido determinar la provincia a la que deben ser adscritas.

Cuadro 4.29
a. A partir de junio de 2017 se actualiza esta serie histórica incluyendo los depósitos de ahorro.
b. Cesión temporal de activos. Se incluye esta columna en el cuadro 4.28, a partir de junio de 2017.

c. A partir de junio 2017, el crédito a las Entidades de contrapartida central ya no está incluido en los créditos sin clasificar, que recogen, al igual que los depósitos sin clasificar, las operaciones residuales para las cuales la entidad no haya podido determinar la provincia a la que deben ser adscritas.

Cuadro 4.30
a. A partir de junio 2017, el crédito a las Entidades de contrapartida central ya no está incluido en los créditos sin clasificar, que recogen los créditos residuales para los cuales la entidad no haya podido determinar la provincia a la que deben ser adscritas.

Cuadro 4.31
a. Recoge operaciones residuales para las cuales la entidad no haya podido determinar la Comunidad Autónoma a la que deben ser adscritas.

Cuadro 4.32
a. Véase el detalle por subsectores en el cuadro 8.20. Existen discrepancias entre ambos importes debidas a diferencias de ámbito institucional, al momento de actualización de ambos cuadros, y a la distinta contabilización de la adquisición de valores de Fondos de titulización con los que se titulizan activos financieros que se mantienen en el balance de la entidad (ver novedades del Boletín Estadístico de enero de 2010 y de Febrero 2014).b. Véase detalle por provincias y CCAA en los cuadros 4.28 y 4.29
c. Véase detalle por instrumentos en cuadro 4.5. Además, el importe de esta columna, menos los depósitos de los FMM, en las entidades de crédito en su conjunto mas EFC, coincide, salvo pequeñas diferencias debidas al distinto momento de actualización de ambos cuadros, con el de la columna 1 del cuadro 8.20. En este último cuadro puede consultarse el detalle por sectores institucionales.

Cuadro 4.36
a. Véase detalle en cuadro 4.37.
b. Véase detalle en cuadro 4.38.
c. Véase detalle en la columna 8 del cuadro 4.39 y en el cuadro 4.40.

Cuadro 4.37
a. Véase detalle en cuadro 4.39.

Cuadro 4.38
a. Véase detalle en cuadro 4.39.
b. A partir de Junio 2017, las “Comisiones de producción”, están repartidas en los gastos por intereses según su contrapartida.

Cuadro 4.39
a. Hay que tener en cuenta que, si bien los resultados de la cartera de renta variable están en el detalle de este cuadro, estos no se incluyen entre los productos financieros.
b. Desde 1996 estos intereses se incluyen entre los intereses de valores de renta fija.
c. A partir de junio de 2017, se produce una reclasificación, y la columna 10 “Pagarés y efectos”, pasa a formar parte de la columna 11.
d. A partir de junio de 2017, recoge además el coste financiero correspondiente a los “Pagarés y efectos”.

Cuadro 4.40
a. A partir de junio de 2017, las “Comisiones cedidas” están incluidas en la columna 11.
b. A partir de junio de 2017, esta columna incluye todas las “Comisiones pagadas”, exceptuando las realizadas por operaciones de valores.

Cuadro 4.45
a. Se agrupan aquí las entidades de crédito de ámbito operativo limitado (ECAOL) que, según lo establecido en el RD 692/96 de 26 de abril, se transformaron en establecimientos financieros de crédito (EFC). Las ECAOL existentes en el momento del cambio eran: Entidades de Financiación, Sociedades de crédito hipotecario y Sociedades de arrendamiento financiero. Las Sociedades Mediadoras del mercado de dinero (SMMD), desaparecieron en 1994 al transformarse en Sociedades o Agencias de Valores tras su regulación por la ley del Mercado de Valores 24/88 de 24 de julio.
b. Véase nota “a” del cuadro 4.A.

Cuadro 4.46
a. Se agrupan aquí las entidades de crédito de ámbito operativo limitado (ECAOL) que, según lo establecido en el RD 692/96 de 26 de abril, se transformaron en establecimientos financieros de crédito (EFC). Las ECAOL existentes en el momento del cambio eran: Entidades de Financiación, Sociedades de crédito hipotecario y Sociedades de arrendamiento financiero. Las Sociedades Mediadoras del mercado de dinero (SMMD), desaparecieron en 1994 al transformarse en Sociedades o Agencias de Valores tras su regulación por la ley del Mercado de Valores 24/88 de 24 de julio.

Cuadro 4.47
a. Véanse detalles en los cuadros 4.48 y 4.49.

Cuadro 4.51
a. Véanse detalle por instrumentos en el cuadro 4.53.
b. Véanse detalle en el cuadro 4.54.
c. Véanse detalle en el cuadro 4.56.

d. Recoge los dudosos que lo son por razón de morosidad, es decir, aquellos instrumentos de deuda que tienen importes vencidos por cualquier concepto (principal, intereses…) bien con una antigüedad superior a tres meses, bien por un importe superior al 25% de la deuda (salvo que se clasifique como fallidos).

Cuadro 4.52
a. Véanse detalle por instrumentos en el cuadro 4.55.
b. Véanse detalle en el cuadro 4.57.
c. Véanse detalle en el cuadro 4.58.

Cuadro 4.53
a. Véanse notas al cuadro 4.3.

Cuadro 4.54
a. Véanse notas al cuadro 4.4.

Cuadro 4.55
a. Véanse notas al cuadro 4.5.

Cuadro 4.57
a.Véanse notas al cuadro 4.7.

Cuadro 4.81
a.Véase detalle por instrumentos en el cuadro 4.83
b.Véase detalle en el cuadro 4.84
c.Recoge los dudosos que lo son por razón de morosidad, es decir, aquellos instrumentos deuda que tienen importes vencidos por cualquier concepto (principal, intereses…) bien con una antigüedad superior a tres meses, bien por un importe superior al 25% de la deuda (salvo que se clasifique como fallidos).

Cuadro 4.82
a.Véase detalle en el cuadro 4.85
b.Véase detalle en el cuadro 4.86

Cuadro 4.85
a.Véanse notas al cuadro 4.7.

CAPÍTULO 5 INSTITUCIONES FINANCIERAS

5. INSTITUCIONES FINANCIERAS
B) Balance agregado

5.1 (1ªparte) Activos financieros = Pasivos más activos financieros netos
Valores absolutos

m.m. de euros

	Instituciones financieras	Instituciones financieras monetarias								Instituciones financieras no monetarias
		Total	Banco de España	Otras instituciones financieras monetarias						
				Total	Entidades de crédito				Fondos mercado monetario (FIAMM)	
					Total	Bancos cajas y cooperativas	Establecimientos financieros de crédito	ICO		
	1=2+10	2=3+4	3	4=5+9	5=6+7+8	6	7	8	9	10
03	2 182,8	1 657,9	105,7	1 552,2	1 494,0	1 426,8	36,5	27,0	58,2	524,9
04	2 527,1	1 880,5	109,5	1 770,9	1 712,8	1 634,9	42,3	25,9	58,2	646,6
05	3 129,2	2 309,9	123,9	2 186,0	2 131,0	2 042,4	51,9	27,4	55,0	819,2
06	3 686,6	2 646,6	136,9	2 509,7	2 509,6	2 404,9	60,7	33,3	0,1	1 040,0
07	4 348,6	3 151,2	174,0	2 977,2	2 977,2	2 862,8	65,3	40,0	-	1 197,5
04 *IV*	2 527,1	1 880,5	109,5	1 770,9	1 712,8	1 634,9	42,3	25,9	58,2	646,6
05 *I*	2 652,6	1 968,0	118,9	1 849,1	1 794,9	1 715,3	42,8	26,2	54,2	684,6
II	2 866,1	2 124,5	122,8	2 001,7	1 946,9	1 862,6	47,1	27,4	54,8	741,6
III	2 935,6	2 162,9	117,5	2 045,4	1 990,2	1 905,9	48,2	26,8	55,2	772,7
IV	3 129,2	2 309,9	123,9	2 186,0	2 131,0	2 042,4	51,9	27,4	55,0	819,2
06 *I*	3 253,9	2 365,9	126,2	2 239,8	2 205,3	2 112,5	52,1	30,5	34,5	888,0
II	3 372,2	2 451,0	132,3	2 318,8	2 283,6	2 185,7	55,0	32,3	35,2	921,2
III	3 507,4	2 543,0	125,5	2 417,5	2 390,8	2 289,1	57,4	33,8	26,7	964,3
IV	3 686,6	2 646,6	136,9	2 509,7	2 509,6	2 404,9	60,7	33,3	0,1	1 040,0
07 *I*	3 842,0	2 736,2	135,7	2 600,5	2 600,5	2 492,8	60,8	35,6	-	1 105,8
II	4 032,2	2 878,9	150,3	2 728,5	2 728,5	2 620,3	56,6	41,6	-	1 153,4
III	4 124,9	2 963,7	142,3	2 821,5	2 821,5	2 709,5	58,6	43,6	-	1 161,2
IV	4 348,6	3 151,2	174,0	2 977,2	2 977,2	2 862,8	65,3	40,0	-	1 197,5
08 *I*	4 321,2	3 172,8	138,4	3 034,3	2 995,9	2 883,7	64,7	43,1	38,4	1 148,5
II	4 474,3	3 297,8	150,2	3 147,6	3 112,8	2 997,6	67,3	45,2	34,8	1 176,4
III	4 527,2	3 361,0	174,6	3 186,4	3 155,4	3 035,9	67,4	49,0	31,1	1 166,2

5. INSTITUCIONES FINANCIERAS
B) Balance agregado

5.1 (2ªparte) Activos financieros = Pasivos más activos financieros netos
Valores absolutos

m.m. de euros

	Instituciones financieras no monetarias	Instituciones financieras no monetarias excepto seguros y fondos de pensiones												Empresas de seguros y Fondos de pensiones
		Total	Otras instituciones financieras							Auxiliares financieros				
			Total	Instituc de inversión colectiva excepto FIAMM	Sociedades de valores	Fondos de titulización	Fondos de inversión inmobiliaria	Emisores de participacion. preferentes	Resto	Total	Fondos de garanta de depósitos	Agencias de valores	Resto	
	=15+27 14=13=	15=16+23	16=17a22	17	18	19	20	21	22	23=24a26	24	25	26	27
03	524,9	284,8	274,3	174,6	10,3	85,8	0,8	1,6	1,2	10,5	4,8	0,5	5,2	240,1
04	646,6	376,7	365,2	202,5	9,7	131,3	1,6	18,4	1,7	11,5	5,5	0,6	5,4	269,9
05	819,2	515,1	503,2	237,1	12,2	183,9	2,5	65,7	1,8	11,9	5,6	0,8	5,6	304,2
06	1 040,0	715,8	701,6	302,6	16,2	254,4	2,8	123,5	2,0	14,3	6,1	0,9	7,3	324,1
07	1 197,5	871,8	849,8	289,8	21,8	368,9	1,7	166,6	6,5	16,4	7,1	1,2	8,1	331,2
04 *IV*	646,6	376,7	365,2	202,5	9,7	131,3	1,6	18,4	1,7	11,5	5,5	0,6	5,4	269,9
05 *I*	684,6	406,9	395,6	213,4	12,4	139,3	2,1	26,8	1,7	11,3	5,3	0,6	5,3	277,7
II	741,6	460,1	448,7	222,7	15,0	160,1	2,2	46,9	1,8	11,4	5,3	0,7	5,4	281,5
III	772,7	480,1	468,6	233,3	13,0	160,0	2,5	58,0	1,8	11,6	5,4	0,8	5,4	292,5
IV	819,2	515,1	503,2	237,1	12,2	183,9	2,5	65,7	1,8	11,9	5,6	0,8	5,6	304,2
06 *I*	888,0	580,0	567,5	267,3	12,9	192,7	2,6	90,0	1,9	12,5	5,8	1,0	5,7	308,0
II	921,2	610,5	598,1	263,8	12,0	211,2	2,4	106,7	1,9	12,5	5,8	0,9	5,7	310,7
III	964,3	643,9	631,2	274,7	16,1	218,5	2,6	117,4	1,9	12,7	6,0	1,0	5,8	320,4
IV	1 040,0	715,8	701,6	302,6	16,2	254,4	2,8	123,5	2,0	14,3	6,1	0,9	7,3	324,1
07 *I*	1 105,8	773,0	758,1	305,4	14,8	285,3	2,8	143,8	5,6	15,3	6,5	1,1	7,7	332,4
II	1 153,4	819,1	802,0	312,3	18,0	314,6	2,5	149,7	5,6	16,2	6,6	1,2	8,5	335,1
III	1 161,2	824,8	804,3	305,5	19,5	323,4	2,3	151,1	6,4	16,7	6,8	1,2	8,7	340,2
IV	1 197,5	871,8	849,8	289,8	21,8	368,9	1,7	166,6	6,5	16,4	7,1	1,2	8,1	331,2
08 *I*	1 148,5	819,0	802,0	232,7	20,2	384,1	1,3	158,8	6,5	16,8	7,2	0,3	8,1	329,7
II	1 176,4	846,9	825,4	214,3	20,5	414,1	1,1	173,4	6,5	18,1	7,2	0,3	9,5	333,0
III	1 166,2	839,8	814,7	195,9	16,8	420,3	0,9	181,8	6,6	18,5	7,5	0,3	9,6	333,1

5. INSTITUCIONES FINANCIERAS
B) Balance agregado

5.1 (3ªparte) Activos financieros = Pasivos más activos financieros netos
Valores absolutos

m.m. de euros

	Empresas de seguros y Fondos de pensiones +33+34 28=27=29+30	Entidades de seguros privados 29	Mutualidades de previsión social: Total 30=31+32	Mutualidades de previsión social: Ámbito nacional 31	Mutualidades de previsión social: Ámbito CCAA 32	Consorcio de Compensación de Seguros 33	Fondos de pensiones externos (Ley 8/87) 34
03	240,1	157,9	18,9	6,7	12,2	4,6	58,7
04	269,9	176,9	21,3	7,3	14,0	5,4	67,8
05	304,2	196,4	24,5	8,5	16,0	6,1	80,9
06	324,1	208,9	26,9	9,3	17,6	6,7	88,5
07	331,2	210,1	28,3	9,7	18,6	7,2	91,5
04 *IV*	269,9	176,9	21,3	7,3	14,0	5,4	67,8
05 *I*	277,7	...	...	...	...	...	...
II	281,5	...	...	...	...	...	...
III	292,5	...	...	...	...	...	...
IV	304,2	196,4	24,5	8,5	16,0	6,1	80,9
06 *I*	308,0	...	...	...	...	...	...
II	310,7	...	...	...	...	...	...
III	320,4	...	...	...	...	...	...
IV	324,1	208,9	26,9	9,3	17,6	6,7	88,5
07 *I*	332,4	...	...	...	...	...	...
II	335,1	...	...	...	...	...	...
III	340,2	...	...	...	...	...	...
IV	331,2	210,1	28,3	9,7	18,6	7,2	91,5
08 *I*	329,7	...	...	...	...	...	...
II	333,0	...	...	...	...	...	...
III	333,1	...	...	...	...	...	...

5. INSTITUCIONES FINANCIERAS
B) Balance agregado

5.2 (1ªparte) Activos financieros = Pasivos más activos financieros netos
Estructuras

Porcentaje

	Instituciones financieras 1=2+10	Instituciones financieras monetarias: Total 2=3+4	Banco de España 3	Otras instituciones financieras monetarias: Total 4=5+9	Entidades de crédito: Total 5=6+7+8	Bancos cajas y cooperativas 6	Establecimientos financieros de crédito 7	ICO 8	Fondos mercado monetario (FIAMM) 9	Instituciones financieras no monetarias 10
03	100,00	75,95	4,84	71,11	68,45	65,37	1,67	1,24	2,67	24,05
04	100,00	74,37	4,33	70,04	67,74	64,66	1,67	1,02	2,30	25,63
05	100,00	73,73	3,96	69,77	68,02	65,19	1,66	0,88	1,75	26,27
06	100,00	71,66	3,71	67,95	67,95	65,11	1,64	0,90	0,00	28,34
07	100,00	72,31	3,99	68,33	68,33	65,57	1,50	0,92	-	27,69
04 *IV*	100,00	74,37	4,33	70,04	67,74	64,66	1,67	1,02	2,30	25,63
05 *I*	100,00	74,13	4,48	69,65	67,61	64,62	1,61	0,99	2,04	25,87
II	100,00	74,06	4,28	69,78	67,87	64,92	1,64	0,95	1,91	25,94
III	100,00	73,59	4,00	69,59	67,71	64,84	1,64	0,91	1,88	26,41
IV	100,00	73,73	3,96	69,77	68,02	65,19	1,66	0,88	1,75	26,27
06 *I*	100,00	72,62	3,87	68,74	67,69	64,84	1,60	0,94	1,06	27,38
II	100,00	72,57	3,92	68,65	67,61	64,71	1,63	0,96	1,04	27,43
III	100,00	72,38	3,57	68,81	68,05	65,15	1,63	0,96	0,76	27,62
IV	100,00	71,66	3,71	67,95	67,95	65,11	1,64	0,90	0,00	28,34
07 *I*	100,00	71,13	3,53	67,60	67,60	64,78	1,58	0,92	-	28,87
II	100,00	71,29	3,72	67,57	67,57	64,82	1,40	1,03	-	28,71
III	100,00	71,68	3,44	68,24	68,24	65,45	1,41	1,05	-	28,32
IV	100,00	72,31	3,99	68,33	68,33	65,57	1,50	0,92	-	27,69
08 *I*	100,00	73,26	3,19	70,07	69,19	66,43	1,49	0,99	0,88	26,74
II	100,00	73,52	3,34	70,18	69,41	66,63	1,49	1,00	0,77	26,48
III	100,00	74,05	3,83	70,21	69,53	66,68	1,48	1,08	0,68	25,95

5. INSTITUCIONES FINANCIERAS
B) Balance agregado

5.2 (2ªparte) Activos financieros = Pasivos más activos financieros netos
Estructuras

Porcentaje

	Instituciones financieras no monetarias	Instituciones financieras no monetarias excepto seguros y fondos de pensiones												Empresas de seguros y Fondos de pensiones
		Total	Otras instituciones financieras							Auxiliares financieros				
			Total	Instituc de inversión colectiva excepto FIAMM	Sociedades de valores	Fondos de titulización	Fondos de inversión in mobiliaria	Emisores de participacion. preferentes	Resto	Total	Fondos de garanta de depósitos	Agencias de valores	Resto	
	=15+27 14=13=	15=16+23	16=17a22	17	18	19	20	21	22	23=24a26	24	25	26	27
03	24,05	13,05	12,57	8,00	0,47	3,93	0,04	0,07	0,06	0,48	0,22	0,02	0,24	11,00
04	25,63	14,90	14,44	8,01	0,38	5,19	0,06	0,73	0,07	0,46	0,22	0,03	0,21	10,73
05	26,27	16,44	16,06	7,57	0,39	5,87	0,08	2,10	0,06	0,38	0,18	0,03	0,18	9,83
06	28,34	19,38	18,99	8,19	0,44	6,89	0,08	3,35	0,05	0,39	0,16	0,03	0,20	8,96
07	27,69	19,97	19,59	6,64	0,50	8,45	0,04	3,82	0,15	0,38	0,16	0,03	0,19	7,72
04 *IV*	25,63	14,90	14,44	8,01	0,38	5,19	0,06	0,73	0,07	0,46	0,22	0,03	0,21	10,73
05 *I*	25,87	15,33	14,90	8,04	0,47	5,25	0,08	1,01	0,06	0,42	0,20	0,02	0,20	10,54
II	25,94	16,04	15,64	7,76	0,52	5,58	0,08	1,64	0,06	0,40	0,19	0,02	0,19	9,91
III	26,41	16,34	15,94	7,94	0,44	5,44	0,08	1,97	0,06	0,39	0,18	0,03	0,18	10,08
IV	26,27	16,44	16,06	7,57	0,39	5,87	0,08	2,10	0,06	0,38	0,18	0,03	0,18	9,83
06 *I*	27,38	17,80	17,42	8,21	0,40	5,92	0,08	2,76	0,06	0,38	0,18	0,03	0,18	9,58
II	27,43	18,08	17,71	7,81	0,36	6,25	0,07	3,16	0,06	0,37	0,17	0,03	0,17	9,36
III	27,62	18,33	17,97	7,82	0,46	6,22	0,07	3,34	0,05	0,36	0,17	0,03	0,16	9,29
IV	28,34	19,38	18,99	8,19	0,44	6,89	0,08	3,35	0,05	0,39	0,16	0,03	0,20	8,96
07 *I*	28,87	20,09	19,69	7,94	0,38	7,41	0,07	3,74	0,14	0,40	0,17	0,03	0,20	8,79
II	28,71	20,26	19,86	7,72	0,45	7,78	0,06	3,70	0,14	0,40	0,16	0,03	0,21	8,45
III	28,32	19,92	19,52	7,38	0,47	7,81	0,05	3,65	0,15	0,40	0,16	0,03	0,21	8,40
IV	27,69	19,97	19,59	6,64	0,50	8,45	0,04	3,82	0,15	0,38	0,16	0,03	0,19	7,72
08 *I*	26,74	18,86	18,51	5,36	0,46	8,85	0,03	3,66	0,15	0,36	0,17	0,01	0,19	7,87
II	26,48	18,82	18,45	4,76	0,46	9,20	0,03	3,85	0,15	0,38	0,16	0,01	0,21	7,66
III	25,95	18,45	18,06	4,30	0,37	9,23	0,02	3,99	0,14	0,38	0,17	0,01	0,21	7,51

5. INSTITUCIONES FINANCIERAS
B) Balance agregado

5.2 (3ªparte) Activos financieros = Pasivos más activos financieros netos
Estructuras

Porcentaje

	Seguros y fondos de pensiones	Entidades de seguros privados	Mutualidades de previsión social			Consorcio de Compensación de Seguros	Fondos de pensiones externos (Ley 8/87)
			Total	Ámbito nacional	Ámbito CCAA		
	+30+33+34 28=27=29+	29	30=31+32	31	32	33	34
03	11,00	7,23	0,86	0,31	0,56	0,21	2,69
04	10,73	7,00	0,84	0,29	0,55	0,21	2,68
05	9,83	6,27	0,78	0,27	0,51	0,20	2,58
06	8,96	5,66	0,73	0,25	0,48	0,18	2,40
07	7,72	4,81	0,65	0,22	0,43	0,17	2,10
04 *IV*	10,73	7,00	0,84	0,29	0,55	0,21	2,68
05 *I*	10,54	...	...	...	...	...	...
II	9,91	...	...	...	...	...	...
III	10,08	...	...	...	...	...	...
IV	9,83	6,27	0,78	0,27	0,51	0,20	2,58
06 *I*	9,58	...	...	...	...	...	...
II	9,36	...	...	...	...	...	...
III	9,29	...	...	...	...	...	...
IV	8,96	5,66	0,73	0,25	0,48	0,18	2,40
07 *I*	8,79	...	...	...	...	...	...
II	8,45	...	...	...	...	...	...
III	8,40	...	...	...	...	...	...
IV	7,72	4,81	0,65	0,22	0,43	0,17	2,10
08 *I*	7,87	...	...	...	...	...	...
II	7,66	...	...	...	...	...	...
III	7,51	...	...	...	...	...	...

CAPÍTULO 6 INSTITUCIONES FINANCIERAS MONETARIAS

Datos referidos a Mayo de 2022

Millones de euros

	ACTIVO	Serie en cuadro y columna/ *Time series in table and column*	Instituciones financieras monetarias/ *Monetary financial institutions* A=B+C	Banco de España (Capítulo 7/ *Chapter 7*) B	Otras instituciones financieras monetarias/ *Other monetary financial institutions* (Capítulo 8/ Chapter 8) C		ASSETS
1	**A. RESIDENTES EN ESPAÑA**	**6.3/1**	**2 983 771**	**811 394**	**2 172 377**	**1**	**A. DOMESTIC**
2	**2. Préstamos y créditos**	**6.3/2**	**2 052 482**	**295 307**	**1 757 175**	**2**	**2. Loans**
3	2e. Del cual: euros	6.3/3	2 032 020	289 892	1 742 128	3	2e. Of which: euro
4	*IFM*	*6.3/4*	*774 612*	*295 105*	*479 507*	*4*	*MFIs*
5	2e. Del cual: euros	6.3/5	765 659	289 690	475 969	5	2e. Of which: euro
6	*Administraciones Públicas*	*6.3/6*	*86 612*	-	*86 612*	*6*	*General government*
7	2e. Del cual: euros	6.3/7	86 612	-	86 612	7	2e. Of which: euro
8	*Otros sectores residentes*	*6.3/8*	*1 191 257*	*202*	*1 191 055*	*8*	*Other resident sectors*
9	2e. Del cual: euros	6.3/9	1 179 749	202	1 179 547	9	2e. Of which: euro
10	**3. Valores representativos de deuda**	**6.3/10**	**852 265**	**515 911**	**336 354**	**10**	**3. Debt securities**
11	3e. Del cual: euros	6.3/11	852 113	515 911	336 202	11	3e. Of which: euro
12	*IFM*	*6.4/3*	*34 557*	*22 007*	*12 550*	*12*	*MFIs*
13	3e. Euros	6.4/4	34 542	22 007	12 534	13	3e. Euro
14	Del cual: hasta dos años	-	450	-	450	14	Of which: up to 2 years
15	3x. Monedas distintas del euro	-	15	-	15	15	3x. Other currencies
16	Del cual: hasta dos años	-	1	-	1	16	Of which: up to 2 years
17	*Administraciones Públicas*	*6.4/6*	*661 581*	*455 876*	*205 706*	*17*	*General government*
18	3e. Del cual: euros	6.4/7	661 484	455 876	205 609	18	3e. Of which: euro
19	*Otros sectores residentes*	*6.4/8*	*156 126*	*38 028*	*118 098*	*19*	*Other resident sectors*
20	3e. Del cual: euros	6.4/9	156 087	38 028	118 059	20	3e. Of which: euro
21	**4. Participaciones en Fondos de Inversión**	**6.3/12**	**929**	**-**	**929**	**21**	**4. Investment fund shares/units**
22	*Instituciones Financieras*	-	*929*	-	*929*	*22*	*Financial Institutions*
23	4e. Del cual: euros	-	921	-	921	23	4e. Of which: euro
24	**5. Participaciones en el capital**	**6.3/13**	**78 096**	**176**	**77 920**	**24**	**5. Equity**
25	*IFM*	-	*17 973*	-	*17 973*	*25*	*MFIs*
26	*Otros sectores residentes*	-	*60 124*	*176*	*59 947*	*26*	*Other resident sectors*
27	**B. RESIDENTES EN OTROS PAISES DE LA ZONA DEL EURO**	**6.5/1**	**335 435**	**21 999**	**313 435**	**27**	**B. OTHER EURO AREA COUNTRIES**
28	**2. Préstamos y créditos**	**6.5/2**	**194 927**	**4 863**	**190 064**	**28**	**2. Loans**
29	2e. Del cual: euros	6.5/3	171 139	4 812	166 327	29	2e. Of which: euro
30	*IFM*	*6.5/4*	*141 258*	*4 863*	*136 395*	*30*	*MFIs*
31	2e. Del cual: euros	6.5/5	122 418	4 812	117 606	31	2e. Of which: euro
32	*Administraciones Públicas*	*6.5/6*	*633*	-	*633*	*32*	*General government*
33	2e. Del cual: euros	6.5/7	628	-	628	33	2e. Of which: euro
34	*Otros sectores residentes*	*6.5/8*	*53 036*	-	*53 036*	*34*	*Other resident sectors*
35	2e. Del cual: euros	6.5/9	48 092	-	48 092	35	2e. Of which: euro
36	**3. Valores representativos de deuda**	**6.5/10**	**100 275**	**16 014**	**84 261**	**36**	**3. Debt securities**
37	3e. Del cual: euros	6.5/11	96 060	14 522	81 538	37	3e. Of which: euro
38	*IFM*	*6.6/3*	*11 699*	*1 360*	*10 338*	*38*	*MFIs*
39	3e. Euros	6.6/4	10 050	29	10 020	39	3e. Euro
40	Del cual: hasta dos años	-	559	-	559	40	Of which: up to 2 years
41	3x. Monedas distintas del euro	-	318	-	318	41	3x. Other currencies
42	Del cual: hasta dos años	-	-0	-	-0	42	Of which: up to 2 years
43	*Administraciones Públicas*	*6.6/6*	*63 983*	*7 427*	*56 556*	*43*	*General government*
44	3e. Del cual: euros	6.6/7	63 548	7 267	56 281	44	3e. Of which: euro
45	*Otros sectores residentes*	*6.6/8*	*24 593*	*7 227*	*17 366*	*45*	*Other resident sectors*
46	3e. Del cual: euros	6.6/9	22 463	7 227	15 236	46	3e. Of which: euro

May 2022 data

EUR millions

6.A Balance sheet by institutional grouping

6. MONETARY FINANCIAL INSTITUTIONS
A) Balance sheet according to the euro area returns

Datos referidos a Mayo de 2022 — *Millones de euros*

		Serie en cuadro y columna/ *Time series in table and column*	Instituciones financieras monetarias/ *Monetary financial institutions* A=B+C	Banco de España (Capítulo 7/ *Chapter 7*) B	Otras instituciones financieras monetarias/ *Other monetary financial institutions* (Capítulo 8/ Chapter 8) C		
	ACTIVO (continuación)						**ASSETS (continued)**
	B. RESIDENTES EN OTROS PAÍSES DE LA ZONA DEL EURO(continuación)						**B. OTHER EURO AREA COUNTRIES (continued)**
47	**4. Participaciones en Fondos de Inversión**	**6.5/12**	**827**	**-**	**827**	**47**	**4. Investment fund shares/units**
48	*Instituciones Financieras*	-	*827*	-	*827*	*48*	*Financial Institutions*
49	**5. Participaciones en el capital**	**6.5/14**	**39 406**	**1 122**	**38 284**	**49**	**5. Equity**
50	*IFM*	-	*6 010*	*1 122*	*4 888*	*50*	*MFIs*
51	*Otros sectores residentes*	-	*33 396*	-	*33 396*	*51*	*Other resident sectors*
52	**C. RESTO DEL MUNDO**	**6.1/4**	**445 765**	**170 529**	**275 236**	**52**	**C. REST OF THE WORLD**
53	**2. Préstamos y créditos**	**6.7/3**	**181 722**	**10 080**	**171 642**	**53**	**2. Loans**
54	2e. Del cual: euros	6.7/4	39 047	-	39 047	54	2e. Of which: euro
55	**3. Valores representativos de deuda**	**6.7/5**	**195 175**	**160 331**	**34 843**	**55**	**3. Debt securities**
56	3e. Del cual: euros	6.7/6	85 757	76 282	9 475	56	3e. Of which: euro
57	**4. Participaciones en Fondos de Inversión**	**6.7/7**	**952**	**93**	**860**	**57**	**4. Investment fund shares/units**
58	4e. Del cual: euros	-	...	-	...	58	3e. Of which: euro
59	**5. Participaciones en el capital**	**6.7/8**	**67 916**	**25**	**67 891**	**59**	**5. Equity**
60	5e. Del cual: euros	-	...	-	...	60	5e. Of which: euro
61	**D. SIN CLASIFICAR**	**6.1/5**	**509 258**	**210 275**	**298 982**	**61**	**D. UNCLASSIFIED**
62	**1. Efectivo (todas las monedas)**	**6.1/10**	**7 544**	**1**	**7 543**	**62**	**1. Cash (all currencies)**
63	1e. Del cual: euros	-	7 230	-	7 230	63	1e. Of which: euro
64	**6. Activo fijo**	**6.1/11**	**35 901**	**298**	**35 603**	**64**	**6. Fixed assets**
65	**7. Otros activos**	**6.1/12**	**465 813**	**209 976**	**255 837**	**65**	**7. Remaining assets**
66	7e. Del cual: euros	-	56 094	...	56 094	66	7e. Of which: euro
67	**TOTAL ACTIVO.**	**6.1/1**	**4 274 229**	**1 214 198**	**3 060 032**	**67**	**TOTAL ASSETS**
68	**e Euros**	**6.1/13**	**3 459 005**	**903 015**	**2 555 990**	**68**	**e Euro**
69	**x Monedas distintas del euro**	**6.1/14**	**344 200**	**135 716**	**208 483**	**69**	**x Other currencies**
70	**s/c Sin clasificar**	**6.1/15**	**470 165**	**175 466**	**294 699**	**70**	**n/c Unclassified**

May 2022 data — *EUR millions*

Datos referidos a Mayo de 2022

Millones de euros

	PASIVO	Serie en cuadro y columna/ *Time series in table and column*	Instituciones financieras monetarias/ *Monetary financial institutions* A=B+C	Banco de España (Capítulo 7/ *Chapter 7*) B	Otras instituciones financieras monetarias/ *Other monetary financial institutions* (Capítulo 8/ Chapter 8) C		LIABILITIES
1	**A. RESIDENTES EN ESPAÑA**	**6.2/2**	**2 470 522**	**423 084**	**2 047 438**	1	**A. DOMESTIC**
2	**9. Depósitos.**	**6.8/1**	**2 466 336**	**423 084**	**2 043 252**	2	**9. Deposits**
3	9e. Del cual: euros	6.8/2	2 440 006	422 994	2 017 012	3	9e. Of which: euro
4	*IFM*	*6.8/3*	*771 184*	*362 824*	*408 360*	*4*	*MFIs*
5	9e. Del cual: euros	6.8/4	766 263	362 734	403 529	5	9e. Of which: euro
6	*Administración Central*	*6.8/5*	*68 508*	*47 514*	*20 994*	*6*	*Central government*
7	9e. Del cual: euros	-	68 394	47 514	20 880	7	9e. Of which: euro
8	*Otras Administraciones Públicas*	*6.8/6*	*76 921*	*8 068*	*68 853*	*8*	*Other general government*
9	9e. Depósitos en euros	6.8/9	76 913	8 068	68 845	9	9e. Deposits in euro
10	9.1e. A la vista	-	71 786	8 068	63 718	10	9.1e. Overnight
11	9.2e. A plazo	-	5 019	-	5 019	11	9.2e. With agreed maturity
12	Del cual: hasta dos años	-	2 355	-	2 355	12	Of which: up to two years
13	9.3e. Con preaviso	-	-	-	-	13	9.3e. Redeemable at notice
14	9.4e. Cesiones temporales	-	108	-	108	14	9.4e. Repos
15	9x. Depósitos en monedas distintas del euro	-	8	-	8	15	9x. Deposits in other currencies
16	9.1x. A la vista	-	7	-	7	16	9.1x. Overnight
17	9.2x. A plazo	-	1	-	1	17	9.2x. With agreed maturity
18	Del cual: hasta dos años	-	1	-	1	18	Of which: up to two years
19	9.3x. Con preaviso	-	-	-	-	19	9.3x. Redeemable at notice
20	9.4x. Cesiones temporales	-	-	-	-	20	9.4x. Repos
21	*Otros sectores residentes*	*6.8/7*	*1 549 723*	*4 678*	*1 545 045*	*21*	*Other resident sectors*
22	9e. Depósitos en euros	6.9/2	1 528 436	4 678	1 523 758	22	9e. Deposits in euro
23	9.1e. A la vista	6.9/3	1 277 246	4 678	1 272 568	23	9.1e. Overnight
24	9.2e. A plazo	6.9/4	234 233	-	234 233	24	9.2e. With agreed maturity
25	Del cual: hasta dos años	6.9/5	76 926	-	76 926	25	Of which: up to two years
26	9.3e. Con preaviso	6.9/6	147	-	147	26	9.3e. Redeemable at notice
27	9.4e. Cesiones temporales	6.9/7	16 810	-	16 810	27	9.4e. Repos
28	9x. Depósitos en monedas distintas del euro	6.9/8	21 288	-	21 288	28	9x. Deposits in other currencies
29	9.1x. A la vista	6.9/9	16 554	-	16 554	29	9.1x. Overnight
30	9.2x. A plazo	6.9/10	4 734	-	4 734	30	9.2x. With agreed maturity
31	Del cual: hasta dos años	6.9/11	3 989	-	3 989	31	Of which: up to two years
32	9.3x. Con preaviso	6.9/12	-	-	-	32	9.3x. Redeemable at notice
33	9.4x. Cesiones temporales	6.9/13	-	-	-	33	9.4x. Repos
34	**10. Participaciones de los fondos del mercado monetario**	**-**	**4 186**	**-**	**4 186**	**34**	**10. Money market fund shares/units**
35	**B. RESIDENTES EN OTROS PAÍSES DE LA ZONA DEL EURO**	**6.2/3**	**722 487**	**526 621**	**195 866**	**35**	**B. OTHER EURO AREA COUNTRIES**
36	**9. Depósitos**	**6.10/1**	**722 469**	**526 621**	**195 848**	**36**	**9. Deposits**
37	9e. Del cual: euros	6.10/2	682 341	526 621	155 720	37	9e. Of which: euro
38	*IFM*	*6.10/3*	*658 083*	*526 621*	*131 461*	*38*	*MFIs*
39	9e. Del cual: euros	6.10/4	632 142	526 621	105 521	39	9e. Of which: euro
40	*Administración Central*	*6.10/5*	*1 231*	*-*	*1 231*	*40*	*Central government*
41	9e. Del cual: euros	-	9	-	9	41	9e. Of which: euro
42	*Otras Administraciones Públicas*	*6.10/6*	*1*	*-*	*1*	*42*	*Other general government*
43	9e. Depósitos en euros	6.10/9	1	-	1	43	9e. Deposits in euro
44	9.1e. A la vista	-	1	-	1	44	9.1e. Overnight
45	9.2e. A plazo	-	-	-	-	45	9.2e. With agreed maturity
46	Del cual: hasta dos años	-	-	-	-	46	Of which: up to two years
47	9.3e. Con preaviso	-	-	-	-	47	9.3e. Redeemable at notice
48	9.4e. Cesiones temporales	-	-	-	-	48	9.4e. Repos
49	9x. Depósitos en monedas distintas del euro	-	-	-	-	49	9x. Deposits in other currencies
50	9.1x. A la vista	-	-	-	-	50	9.1x. Overnight
51	9.2x. A plazo	-	-	-	-	51	9.2x. With agreed maturity
52	Del cual: hasta dos años	-	-	-	-	52	Of which: up to two years
53	9.3x. Con preaviso	-	-	-	-	53	9.3x. Redeemable at notice
54	9.4x. Cesiones temporales	-	-	-	-	54	9.4x. Repos

May 2022 data

EUR millions

Datos referidos a Mayo de 2022

Millones de euros

	PASIVO (continuación)	Serie en cuadro y columna/ *Time series in table and column*	Instituciones financieras monetarias/ *Monetary financial institutions* A=B+C	Banco de España (Capítulo 7/ *Chapter 7*) B	Otras instituciones financieras monetarias/ *Other monetary financial institutions* (Capítulo 8/ Chapter 8) C		LIABILITIES (continued)
	B. RESIDENTES EN OTROS PAÍSES DE LA ZONA DEL EURO (continuación)						**B. OTHER EURO AREA COUNTRIES (continued)**
	9. Depósitos (continuación)						**9. Deposits (continued)**
55	*Otros sectores residentes*	*6.11/1*	*63 155*	*-*	*63 155*	*55*	*Other resident sectors*
56	9e. Depósitos en euros	6.11/2	50 190	-	50 190	56	9e. Deposits in euro
57	9.1e. A la vista	6.11/3	14 874	-	14 874	57	9.1e. Overnight
58	9.2e. A plazo	6.11/4	13 057	-	13 057	58	9.2e. With agreed maturity
59	Del cual: hasta dos años	6.11/5	7 066	-	7 066	59	Of which: up to two years
60	9.3e. Con preaviso	6.11/6	221	-	221	60	9.3e. Redeemable at notice
61	9.4e. Cesiones temporales	6.11/7	22 037	-	22 037	61	9.4e. Repos
62	9x. Depósitos en monedas distintas del euro	6.11/8	12 965	-	12 965	62	9x. Deposits in other currencies
63	9.1x. A la vista	6.11/9	593	-	593	63	9.1x. Overnight
64	9.2x. A plazo	6.11/10	11 927	-	11 927	64	9.2x. With agreed maturity
65	Del cual: hasta dos años	6.11/11	5 155	-	5 155	65	Of which: up to two years
66	9.3x. Con preaviso	6.11/12	4	-	4	66	9.3x. Redeemable at notice
67	9.4x. Cesiones temporales	6.11/13	440	-	440	67	9.4x. Repos
68	**10. Participaciones de los fondos del mercado monetario**	**-**	**18**	**-**	**18**	**68**	**10. Money market fund shares/units**
69	**C. RESTO DEL MUNDO**	**6.2/4**	**109 962**	**4 125**	**105 836**	**69**	**C. REST OF THE WORLD**
70	**9. Depósitos**	**6.12/1**	**109 937**	**4 125**	**105 811**	**70**	**9. Deposits**
71	9e. Depósitos en euros	6.12/2	51 898	703	51 195	71	9e. Deposits in euro
72	A la vista, hasta dos años y con preaviso	-	30 965	-	30 965	72	Overnight, up to 2 years and redeemable at notice
73	A plazo mayor que dos años	-	6 738	-	6 738	73	With agreed maturity over 2 years
74	Cesiones temporales	-	13 492	-	13 492	74	Repos
75	9x. Depósitos en monedas distintas del euro	-	58 038	3 422	54 616	75	9x. Deposits in other currencies
76	A la vista, hasta dos años y con preaviso	-	39 938	3 422	36 516	76	Overnight, up to 2 years and redeemable at notice
77	A plazo mayor que dos años	-	3 558	-	3 558	77	With agreed maturity over 2 years
78	Cesiones temporales	-	14 542	-	14 542	78	Repos
79	**10. Participaciones de los fondos del mercado monetario**	**-**	**25**	**-**	**25**	**79**	**10. Money market fund shares/units**
80	**D. SIN CLASIFICAR**	**6.2/5**	**971 259**	**260 367**	**710 892**	**80**	**D. UNCLASSIFIED**
81	**8. Billetes y monedas**	**6.2/6**	**179 911**	**179 911**	**-**	**81**	**8. Notes and coins**
82	**11. Valores representativos de deuda**	**6.2/9**	**256 850**	**-**	**256 850**	**82**	**11. Debt securities issued**
83	11e. Euros	6.12/10	201 776	-	201 776	83	11e. In euro
84	Del cual: hasta dos años	-	13 582	-	13 582	84	Of which: up to 2 years
85	11x. En monedas distintas del euro	-	55 074	-	55 074	85	11x. In other currencies
86	Del cual: hasta dos años	-	11 554	-	11 554	86	Of which: up to 2 years
87	**13. Capital y reservas**	**6.2/10**	**309 481**	**59 326**	**250 155**	**87**	**13. Capital and reserves**
88	**14. Otros pasivos**	**6.2/11**	**225 016**	**21 129**	**203 887**	**88**	**14. Remaining liabilities**
89	14e. Del cual: euros	-	45 047	-	45 047	89	14e. Of which: euro
90	**TOTAL PASIVOS**	**6.2/1**	**4 274 230**	**1 214 198**	**3 060 032**	**90**	**TOTAL LIABILITIES**
91	**e Euros**	**6.2/12**	**3 600 980**	**1 130 230**	**2 470 750**	**91**	**e Euro**
92	**x Monedas distintas del euro**	**6.2/13**	**200 828**	**18 595**	**182 233**	**92**	**x Other currencies**
93	**s/c Sin clasificar**	**6.2/14**	**472 422**	**65 373**	**407 048**	**93**	**n/c Unclassified**

May 2022 data

EUR millions

6. INSTITUCIONES FINANCIERAS MONETARIAS — 6.1 Activo: resumen
A) Balance según los estados de la zona del euro

mm de euros

		Total	Por residencia				Por instrumentos							Por monedas		
		=13 a 15 =6 a 12 1=2 a 5	Residentes en España (a) 2	Residentes en otros países de zona euro (b) 3	Resto del mundo (c) 4	Rúbricas no clasif. por residencia del emisor 5=10a12	Préstamos y créditos (a) 6	Valores representativos de deuda (a) 7	Participaciones en Fondos de Inversión (d) 8	Participaciones en el capital (e) 9	Efectivo 10	Activo fijo 11	Otros activos no clasificados 12	Euros 13	Monedas distintas del euro 14	Sin clasificar 15
16		3 308,2	2 393,8	211,3	274,6	428,5	1 883,2	803,1	1,8	191,5	7,5	44,0	377,1	2 724,9	175,8	407,5
17		3 418,3	2 498,5	227,3	274,9	417,6	1 954,1	842,4	2,4	201,8	8,1	38,7	370,8	2 843,6	164,1	410,7
18		3 393,8	2 403,2	251,9	305,7	433,0	1 914,5	861,0	2,1	183,2	8,7	35,0	389,3	2 766,0	196,0	431,8
19		3 396,7	2 306,1	289,5	335,5	465,6	1 892,2	838,9	3,0	197,1	9,4	41,3	414,9	2 713,4	220,3	463,0
20		3 886,1	2 755,1	311,0	353,2	466,9	2 212,7	1 016,0	3,4	187,2	8,7	40,4	417,8	3 202,2	238,1	445,9
21		4 181,0	2 964,5	321,2	420,2	475,2	2 418,4	1 095,7	2,5	189,4	8,3	36,7	430,2	3 411,1	323,0	446,9
20	*Dic*	3 886,1	2 755,1	311,0	353,2	466,9	2 212,7	1 016,0	3,4	187,2	8,7	40,4	417,8	3 202,2	238,1	445,9
21	*Ene*	3 876,4	2 734,2	321,8	360,1	460,2	2 205,1	1 019,6	3,7	187,8	7,5	40,1	412,6	3 188,9	242,7	444,8
	Feb	3 873,7	2 737,8	327,5	361,9	446,6	2 198,2	1 036,7	3,9	188,4	7,0	40,0	399,5	3 196,1	245,9	431,8
	Mar	3 975,0	2 840,7	313,7	375,4	445,2	2 285,9	1 049,8	2,0	192,3	8,3	39,5	397,3	3 279,3	266,2	429,6
	Abr	3 970,4	2 838,9	318,5	373,0	440,0	2 282,7	1 053,4	2,4	192,0	7,4	39,4	393,2	3 281,5	260,9	428,0
	May	3 998,5	2 858,8	317,5	378,2	444,0	2 293,4	1 066,5	2,4	192,4	7,2	39,3	397,5	3 303,7	264,6	430,2
	Jun	4 055,1	2 902,3	326,8	380,5	445,4	2 340,9	1 078,8	2,5	187,5	7,4	38,9	399,1	3 349,2	278,0	427,9
	Jul	4 062,3	2 898,5	324,8	387,5	451,5	2 344,8	1 075,1	2,6	188,4	7,8	38,6	405,1	3 348,2	281,0	433,1
	Ago	4 084,4	2 897,3	325,6	395,5	466,1	2 348,1	1 078,3	2,7	189,4	7,8	38,4	419,8	3 351,3	295,8	437,3
	Sep	4 109,1	2 920,6	316,7	402,2	469,7	2 369,4	1 077,5	2,7	189,9	7,7	38,3	423,7	3 364,5	304,1	440,6
	Oct	4 120,2	2 917,8	322,1	405,9	474,3	2 358,3	1 095,5	2,6	189,6	7,8	38,3	428,3	3 367,7	305,6	446,9
	Nov	4 190,3	2 964,9	324,2	413,3	487,9	2 418,7	1 094,2	2,5	187,1	7,7	36,7	443,4	3 420,8	315,6	453,9
	Dic	4 181,0	2 964,5	321,2	420,2	475,2	2 418,4	1 095,7	2,5	189,4	8,3	36,7	430,2	3 411,1	323,0	446,9
22	*Ene*	4 186,4	2 971,9	319,7	422,9	471,9	2 416,8	1 106,3	2,8	188,8	7,5	36,3	428,1	3 416,8	323,7	445,9
	Feb	4 176,9	2 953,0	325,3	424,7	473,9	2 394,3	1 118,2	2,6	187,9	7,2	36,2	430,5	3 401,9	328,3	446,7
	Mar	4 225,3	2 954,5	335,0	445,4	490,4	2 413,2	1 134,5	2,7	184,6	7,6	36,2	446,7	3 417,4	350,4	457,5
	Abr	4 282,4	2 980,7	334,9	445,5	521,4	2 429,9	1 145,1	2,7	183,5	7,9	36,0	477,5	3 451,9	353,1	477,5
	May P	4 274,2	2 983,8	335,4	445,8	509,3	2 429,1	1 147,7	2,7	185,5	7,5	35,9	465,8	3 457,4	346,7	470,2

Véanse notas al final del capítulo

6. INSTITUCIONES FINANCIERAS MONETARIAS — 6.2 Pasivo: resumen
A) Balance según los estados de la zona del euro

mm de euros

		Total	Por residencia				Por instrumentos						Por monedas		
		1=12 a 14 = 6 a 11 = 2 a 5	Residentes en España 2	Residentes en otros países de la zona euro (b) 3	Resto del mundo (a) 4	Rúbricas no clasificadas por residencia del tenedor (a) 5=6+9a12	Billetes y monedas 6	Depósitos 7	Participaciones en fondos del mercado monetario 8	Valores representativos de deuda emitidos 9	Capital y reservas 10	Otros pasivos no clasificados 11	Euros 12	Monedas distintas del euro 13	Sin clasificar 14
16		3 308,2	1 799,4	498,6	114,2	896,0	134,4	2 402,5	9,7	207,6	334,5	219,5	2 711,9	110,6	485,7
17		3 418,1	1 869,8	539,5	113,4	895,4	139,7	2 515,6	7,1	227,5	325,8	202,3	2 834,3	109,4	474,4
18		3 393,8	1 849,3	553,6	118,2	872,7	147,0	2 514,3	6,8	230,0	308,3	187,4	2 811,9	128,2	453,7
19		3 396,7	1 828,3	557,1	103,8	907,5	147,3	2 485,5	3,8	247,2	314,5	198,4	2 791,2	140,0	465,5
20		3 886,1	2 227,3	648,8	96,1	914,0	162,3	2 967,6	4,6	249,4	308,1	194,1	3 295,0	138,5	452,6
21		4 181,0	2 457,9	670,0	101,0	952,1	174,4	3 224,5	4,5	269,5	308,7	199,4	3 545,1	180,7	455,2
20	*Dic*	3 886,1	2 227,3	648,8	96,1	914,0	162,3	2 967,6	4,6	249,4	308,1	194,1	3 295,0	138,5	452,6
21	*Ene*	3 876,4	2 218,5	652,1	100,9	904,9	161,5	2 966,9	4,6	244,1	310,4	188,9	3 280,9	141,3	454,3
	Feb	3 873,7	2 210,2	667,5	95,9	900,1	162,3	2 969,0	4,7	249,4	310,3	178,0	3 285,1	144,7	443,9
	Mar	3 975,0	2 316,7	647,7	101,0	909,6	163,8	3 060,6	4,8	253,0	309,2	183,7	3 373,9	154,5	446,7
	Abr	3 970,4	2 313,6	662,0	90,4	904,4	164,6	3 061,3	4,7	251,8	308,0	180,0	3 375,7	148,9	445,8
	May	3 998,5	2 336,4	666,4	92,8	903,0	166,2	3 090,9	4,6	248,9	308,6	179,4	3 399,7	153,1	445,7
	Jun	4 055,1	2 375,0	661,3	94,5	924,3	167,5	3 126,2	4,5	255,4	306,2	195,2	3 437,9	157,1	460,1
	Jul	4 062,3	2 368,4	678,1	91,6	924,2	169,3	3 133,6	4,5	257,6	306,2	191,1	3 450,1	158,2	454,1
	Ago	4 084,4	2 389,2	672,2	92,3	930,7	169,5	3 149,2	4,5	257,8	308,5	195,0	3 461,8	173,8	448,8
	Sep	4 109,1	2 415,6	653,7	97,3	942,5	170,1	3 162,1	4,5	261,8	306,9	203,7	3 477,3	176,0	455,9
	Oct	4 120,2	2 423,2	659,7	95,0	942,3	171,0	3 173,5	4,4	265,0	305,1	201,3	3 491,9	175,8	452,5
	Nov	4 190,3	2 451,4	668,9	100,4	969,6	171,7	3 216,3	4,4	271,6	306,9	219,4	3 533,6	188,2	468,5
	Dic	4 181,0	2 457,9	670,0	101,0	952,1	174,4	3 224,5	4,5	269,5	308,7	199,4	3 545,1	180,7	455,2
22	*Ene*	4 186,4	2 443,2	693,9	89,8	959,4	173,9	3 222,9	4,1	260,8	311,4	213,4	3 535,5	178,5	472,4
	Feb	4 176,9	2 441,9	702,6	89,4	942,9	174,8	3 229,8	4,2	255,9	312,1	200,2	3 537,6	177,4	461,9
	Mar	4 225,3	2 452,8	710,4	107,3	954,8	177,7	3 266,3	4,2	254,0	307,5	215,5	3 563,9	194,5	467,0
	Abr	4 282,4	2 485,1	717,1	108,1	972,2	179,2	3 306,1	4,2	253,0	308,8	231,2	3 605,3	202,3	474,8
	May P	4 274,2	2 470,5	722,5	110,0	971,3	179,9	3 298,7	4,2	256,9	309,5	225,0	3 601,0	200,8	472,4

Véanse notas al final del capítulo

6. INSTITUCIONES FINANCIERAS MONETARIAS
A) Balance según los estados de la zona del euro

6.3 Activo. Residentes en España

mm de euros

	Total	Préstamos y créditos								Valores representativos de deuda		Participaciones en Fondos de Inversión	Participaciones en el capital
		Del cual		IFM total	Del cual	AAPP total	Del cual	Otros sectores residentes total	Del cual		Del cual		
		Total	Euros		Euros		Euros		Euros	Total (a)	Euros	(b)	(c)
	1=2+10+ +12+13	2=4+6+8	3=5+7+9	4	5	6	7	8	9	10	11	12	13
16	2 393,8	1 685,0	1 659,6	347,0	503,4	88,5	88,5	1 249,6	1 234,3	626,4	623,3	0,7	81,6
17	2 498,5	1 745,2	1 724,4	442,8	435,9	78,1	78,1	1 224,3	1 210,4	663,7	663,5	0,8	88,8
18	2 403,2	1 664,9	1 645,1	419,3	413,3	69,0	68,9	1 176,6	1 162,9	663,9	663,8	0,6	73,9
19	2 306,1	1 589,9	1 569,5	363,8	356,5	66,9	66,9	1 159,2	1 146,0	636,4	636,2	0,6	79,3
20	2 755,1	1 900,5	1 883,0	625,8	619,3	77,3	77,3	1 197,4	1 186,5	779,1	779,0	2,2	73,3
21	2 964,5	2 055,5	2 036,9	779,3	772,2	81,6	81,6	1 194,7	1 183,2	829,9	829,8	0,9	78,1
20 *Dic*	2 755,1	1 900,5	1 883,0	625,8	619,3	77,3	77,3	1 197,4	1 186,5	779,1	779,0	2,2	73,3
21 *Ene*	2 734,2	1 879,7	1 864,1	614,0	609,2	78,3	78,3	1 187,4	1 176,6	778,6	778,5	2,3	73,6
Feb	2 737,8	1 875,5	1 859,3	612,8	607,3	76,5	76,5	1 186,3	1 175,4	786,0	785,9	2,3	74,0
Mar	2 840,7	1 967,9	1 949,9	693,8	687,4	81,8	81,8	1 192,2	1 180,7	795,5	795,3	0,8	76,5
Abr	2 838,9	1 964,0	1 947,0	690,9	683,9	84,0	84,0	1 189,1	1 179,1	797,3	797,1	0,8	76,8
May	2 858,8	1 973,2	1 956,4	701,8	694,8	84,5	84,5	1 186,9	1 177,2	807,5	807,4	0,8	77,4
Jun	2 902,3	2 006,2	1 989,1	713,5	706,7	87,4	87,4	1 205,3	1 195,0	817,9	817,8	0,8	77,4
Jul	2 898,5	2 011,5	1 994,6	729,2	722,6	89,0	89,0	1 193,3	1 183,1	808,6	808,4	0,8	77,6
Ago	2 897,3	2 006,4	1 989,8	734,8	728,4	88,1	88,1	1 183,4	1 173,3	812,3	812,1	0,8	77,9
Sep	2 920,6	2 024,1	2 006,4	749,1	741,8	87,5	87,5	1 187,6	1 177,2	818,0	817,9	0,9	77,6
Oct	2 917,8	2 011,4	1 993,3	737,1	729,7	85,9	85,9	1 188,5	1 177,7	828,5	828,4	0,9	76,9
Nov	2 964,9	2 064,1	2 046,6	779,4	772,5	84,7	84,7	1 200,0	1 189,4	822,7	822,5	0,9	77,2
Dic	2 964,5	2 055,5	2 036,9	779,3	772,2	81,6	81,6	1 194,7	1 183,2	829,9	829,8	0,9	78,1
22 *Ene*	2 971,9	2 065,2	2 046,9	800,3	793,4	81,3	81,3	1 183,7	1 172,2	828,3	828,2	0,9	77,5
Feb	2 953,0	2 040,3	2 021,6	777,7	770,2	79,9	79,9	1 182,8	1 171,6	833,9	833,8	0,9	77,8
Mar	2 954,5	2 030,8	2 010,4	762,6	753,7	83,4	83,4	1 184,8	1 173,2	844,8	844,6	1,0	77,9
Abr	2 980,7	2 052,3	2 031,0	774,5	765,2	86,2	86,2	1 191,7	1 179,6	850,2	850,1	0,9	77,1
May P	2 983,8	2 052,5	2 032,0	774,6	765,7	86,6	86,6	1 191,3	1 179,7	852,3	852,1	0,9	78,1

Véanse notas al final del capítulo

6. INSTITUCIONES FINANCIERAS MONETARIAS
A) Balance según los estados de la zona del euro

6.4 Activo. Residentes en España: detalle de valores representativos de deuda

mm de euros

	Total	Del cual	IFM			AAPP		Otros sectores residentes	
		Euros	Del cual			Del cual		Del cual	
			Total	Euros	Hasta dos años	Total	Euros	Total	Euros
	1=3+6+8	2=4+7+9	3	4	5	6	7	8	9
16	626,4	623,3	36,7	36,6	4,0	383,5	383,3	206,3	203,4
17	663,7	663,5	32,8	32,8	2,6	430,7	430,5	200,3	200,3
18	663,9	663,8	29,1	29,1	1,8	446,8	446,7	188,0	187,9
19	636,4	636,2	30,8	30,8	1,3	423,9	423,8	181,6	181,5
20	779,1	779,0	34,0	34,0	1,0	543,2	543,1	201,9	201,9
21	829,9	829,8	34,6	34,6	0,8	638,1	638,0	157,2	157,2
20 *Dic*	779,1	779,0	34,0	34,0	1,0	543,2	543,1	201,9	201,9
21 *Ene*	778,6	778,5	32,4	32,3	0,9	545,8	545,8	200,4	200,4
Feb	786,0	785,9	32,2	32,2	0,8	554,0	553,9	199,7	199,7
Mar	795,5	795,3	31,4	31,4	0,5	596,1	596,0	168,0	168,0
Abr	797,3	797,1	31,3	31,3	0,4	599,9	599,9	166,0	166,0
May	807,5	807,4	30,9	30,9	0,4	611,6	611,5	165,0	165,0
Jun	817,9	817,8	31,4	31,4	0,2	619,5	619,4	167,0	167,0
Jul	808,6	808,4	31,5	31,4	0,2	616,5	616,5	160,6	160,5
Ago	812,3	812,1	31,5	31,5	0,2	620,9	620,9	159,8	159,8
Sep	818,0	817,9	31,6	31,6	0,2	626,1	626,0	160,4	160,3
Oct	828,5	828,4	32,2	32,1	0,9	636,3	636,2	160,1	160,1
Nov	822,7	822,5	33,2	33,1	0,9	630,6	630,5	158,9	158,9
Dic	829,9	829,8	34,6	34,6	0,8	638,1	638,0	157,2	157,2
22 *Ene*	828,3	828,2	33,9	33,8	0,7	638,0	637,9	156,5	156,4
Feb	833,9	833,8	34,0	33,9	0,6	647,3	647,2	152,6	152,6
Mar	844,8	844,6	33,6	33,6	0,5	653,4	653,3	157,8	157,7
Abr	850,2	850,1	32,7	32,7	0,5	661,2	661,1	156,3	156,3
May P	852,3	852,1	34,6	34,5	0,5	661,6	661,5	156,1	156,1

6. INSTITUCIONES FINANCIERAS MONETARIAS
A) Balance según los estados de la zona del euro

6.5 Activo. Residentes en otros países de la zona euro

mm de euros

	Total	Préstamos y créditos								Valores representativos de deuda		Participaciones en Fondos de Inversión (b)	Participaciones en el capital (c)
		Del cual		Del cual		Del cual		Del cual		Del cual			
		Total	Euros	IFM total	Euros	AAPP total	Euros	Otros sectores residentes total	Euros	Total (a)	Euros		
	2+10+ 1=12+13	2=4+6+8	3=5+7+9	4	5	6	7	8	9	10	11	12	13
16	211,3	106,8	97,3	76,1	71,0	0,0	0,0	30,7	26,3	70,3	69,0	0,4	33,7
17	227,3	113,9	102,2	77,2	71,0	0,1	0,1	36,7	31,1	75,8	74,9	0,7	37,0
18	251,9	133,1	117,6	93,5	82,5	0,1	0,1	39,6	35,0	85,0	80,2	0,6	33,1
19	289,5	166,3	150,8	114,2	103,4	0,2	0,2	51,9	47,2	86,0	81,3	0,4	36,9
20	311,0	166,9	150,7	119,4	107,4	0,2	0,2	47,3	43,0	99,6	96,2	0,6	43,9
21	321,2	186,9	163,5	131,3	112,7	0,3	0,3	55,2	50,5	90,4	85,8	0,9	43,0
20 *Dic*	311,0	166,9	150,7	119,4	107,4	0,2	0,2	47,3	43,0	99,6	96,2	0,6	43,9
21 *Ene*	321,8	176,5	158,9	130,6	117,3	0,2	0,2	45,6	41,3	100,8	97,4	0,8	43,8
Feb	327,5	177,0	159,2	128,9	115,6	0,2	0,2	47,8	43,4	105,4	101,9	1,1	44,1
Mar	313,7	167,5	146,9	120,4	104,6	0,2	0,2	46,8	42,0	101,5	97,6	0,9	43,8
Abr	318,5	171,9	152,2	127,6	112,4	0,2	0,2	44,1	39,6	101,5	98,0	0,9	44,2
May	317,5	173,2	153,1	128,1	112,5	0,2	0,2	45,0	40,5	100,3	96,5	0,8	43,2
Jun	326,8	180,8	158,7	135,1	117,5	0,3	0,3	45,5	40,9	99,7	95,6	1,0	45,3
Jul	324,8	178,1	156,6	131,5	114,6	0,3	0,3	46,2	41,7	101,3	96,9	1,0	44,4
Ago	325,6	180,2	159,4	132,9	116,8	0,3	0,3	47,0	42,3	100,0	95,6	1,1	44,2
Sep	316,7	178,1	156,8	130,9	114,3	0,3	0,3	46,9	42,2	92,5	87,8	1,1	45,1
Oct	322,1	180,4	159,6	129,7	113,8	0,3	0,3	50,3	45,5	96,2	91,5	1,0	44,6
Nov	324,2	184,1	161,3	131,7	113,7	0,3	0,3	52,1	47,2	97,0	92,3	0,9	42,2
Dic	321,2	186,9	163,5	131,3	112,7	0,3	0,3	55,2	50,5	90,4	85,8	0,9	43,0
22 *Ene*	319,7	182,4	161,3	129,8	113,6	0,3	0,3	52,2	47,4	93,8	89,1	1,1	42,4
Feb	325,3	184,5	163,0	134,1	117,4	0,3	0,3	50,0	45,3	97,8	93,3	1,0	42,0
Mar	335,0	195,6	171,2	141,7	122,2	0,6	0,6	53,3	48,4	98,6	94,1	0,8	40,0
Abr	334,9	194,2	171,8	140,3	123,0	0,6	0,6	53,2	48,1	100,5	96,1	0,9	39,4
May P	335,4	194,9	171,1	141,3	122,4	0,6	0,6	53,0	48,1	100,3	96,1	0,8	39,4

Véanse notas al final del capítulo

6. INSTITUCIONES FINANCIERAS MONETARIAS
A) Balance según los estados de la zona del euro

6.6 Activo.Residentes en otros países de la zona euro: detalle de valores representativos de deuda

mm de euros

	Total	Del cual	IFM			AAPP		Otros sectores residentes	
			Del cual			Del cual		Del cual	
		Euros	Total	Euros	Hasta dos años	Total	Euros	Total	Euros
	1=3+6+8	2=4+7+9	3	4	5	6	7	8	9
16	70,3	69,0	4,5	4,2	0,4	53,7	53,4	12,1	11,4
17	75,8	74,9	5,4	5,1	0,4	60,6	60,4	9,8	9,3
18	85,0	80,2	4,8	3,6	0,1	63,2	63,0	17,1	13,6
19	86,0	81,3	7,1	5,7	0,2	59,4	59,1	19,5	16,5
20	99,6	96,2	8,1	7,0	0,2	69,4	69,0	22,1	20,2
21	90,4	85,8	10,1	8,6	0,9	56,3	55,6	24,0	21,6
20 *Dic*	99,6	96,2	8,1	7,0	0,2	69,4	69,0	22,1	20,2
21 *Ene*	100,8	97,4	8,1	7,0	0,2	71,1	70,8	21,6	19,6
Feb	105,4	101,9	8,0	6,8	0,1	76,2	75,9	21,2	19,3
Mar	101,5	97,6	8,2	6,8	0,1	71,7	71,2	21,7	19,7
Abr	101,5	98,0	7,7	6,7	0,1	71,6	71,1	22,1	20,2
May	100,3	96,5	7,7	6,7	0,1	69,9	69,4	22,7	20,4
Jun	99,7	95,6	7,7	6,7	0,2	69,7	69,2	22,3	19,7
Jul	101,3	96,9	8,0	6,6	0,2	70,3	69,7	23,0	20,6
Ago	100,0	95,6	8,1	6,6	0,2	69,0	68,4	22,9	20,5
Sep	92,5	87,8	8,4	6,8	0,2	61,1	60,5	23,0	20,5
Oct	96,2	91,5	10,5	8,9	0,9	61,9	61,3	23,7	21,3
Nov	97,0	92,3	10,3	8,7	1,0	62,8	62,1	23,8	21,5
Dic	90,4	85,8	10,1	8,6	0,9	56,3	55,6	24,0	21,6
22 *Ene*	93,8	89,1	10,3	8,6	0,7	59,3	58,6	24,3	21,8
Feb	97,8	93,3	12,4	10,8	0,7	60,6	60,2	24,8	22,3
Mar	98,6	94,1	11,4	9,8	0,5	61,6	61,2	25,6	23,2
Abr	100,5	96,1	11,3	9,6	0,7	63,8	63,3	25,4	23,1
May P	100,3	96,1	11,7	10,0	0,6	64,0	63,5	24,6	22,5

6. INSTITUCIONES FINANCIERAS MONETARIAS
A) Balance según los estados de la zona del euro

6.7 Activo. Resto del mundo

mm de euros

		Total	Del cual Euros	Préstamos y créditos Total	Préstamos y créditos Del cual Euros	Valores representativos de deuda Total	Valores representativos de deuda Del cual Euros	Participaciones en Fondos de Inversión (a)	Participaciones en el capital (b)
		1=3+5+7	2	3	4	5	6	7	8
16		274,6	80,6	91,3	32,7	106,4	47,9	0,7	76,1
17		274,9	86,5	95,0	34,2	102,8	52,3	0,9	76,1
18		305,7	93,9	116,4	35,9	112,1	58,0	0,9	76,3
19		335,5	97,8	136,0	36,6	116,6	61,2	2,0	80,9
20		353,2	109,3	145,4	36,1	137,3	73,2	0,6	69,9
21		420,2	119,8	176,0	37,9	175,3	81,9	0,7	68,2
20 *Dic*		353,2	109,3	145,4	36,1	137,3	73,2	0,6	69,9
21 *Ene*		360,1	110,0	148,9	36,2	140,2	73,9	0,7	70,3
Feb		361,9	110,4	145,7	35,6	145,3	74,8	0,6	70,2
Mar		375,4	108,1	150,6	31,8	152,8	76,3	0,2	71,8
Abr		373,0	107,6	146,8	31,9	154,6	75,7	0,7	70,9
May		378,2	109,6	147,1	32,7	158,6	77,0	0,8	71,7
Jun		380,5	109,9	153,9	32,4	161,2	77,5	0,7	64,7
Jul		387,5	113,0	155,2	34,1	165,2	78,9	0,8	66,3
Ago		395,5	115,4	161,4	36,1	166,0	79,3	0,8	67,2
Sep		402,2	116,1	167,2	37,9	167,0	78,2	0,8	67,2
Oct		405,9	117,9	166,5	38,2	170,8	79,7	0,7	68,0
Nov		413,3	119,1	170,5	38,0	174,5	81,1	0,6	67,7
Dic		420,2	119,8	176,0	37,9	175,3	81,9	0,7	68,2
22 *Ene*		422,9	118,2	169,2	35,5	184,1	82,7	0,8	68,8
Feb		424,7	117,0	169,5	34,2	186,5	82,8	0,7	68,0
Mar		445,4	122,0	186,7	38,1	191,1	83,9	0,8	66,7
Abr		445,5	120,0	183,4	36,5	194,4	83,5	0,9	66,9
May	P	445,8	123,9	181,7	39,0	195,2	84,9	1,0	67,9

6. INSTITUCIONES FINANCIERAS MONETARIAS
A) Balance según los estados de la zona del euro

6.8 Pasivo. Depósitos de los residentes en España: por sectores y por instrumentos de los depósitos de las Otras Administraciones Públicas

mm de euros

		Por sectores: Total	Del cual Euros	IFM Total	IFM Del cual Euros	AAPP: Administración Central	AAPP: Otras Administraciones Públicas	Otros sectores residentes	Otras Administraciones Públicas: por instrumentos: Total	Del cual Euros	A la vista	Del cual A plazo total	Del cual Hasta dos años	Con preaviso	Cesiones temporales
		1=3+5a7	2	3	4	5	6=8	7	8=10+11+ +13+14	9	10	11	12	13	14
16		1 789,8	1 751,6	346,6	336,4	30,9	41,3	1 371,0	41,3	41,3	35,4	5,8	4,9	-	0,1
17		1 862,8	1 838,2	443,6	436,4	36,4	47,6	1 335,3	47,6	47,6	41,8	5,7	4,9	-	0,1
18		1 842,6	1 821,6	419,2	413,7	34,4	56,4	1 332,6	56,4	56,4	51,6	4,8	4,1	-	0,1
19		1 824,6	1 800,2	364,6	358,0	29,5	54,4	1 376,0	54,4	54,4	50,3	4,1	3,6	-	0,1
20		2 222,8	2 196,5	625,1	619,8	30,7	67,6	1 499,3	67,6	67,6	64,7	2,8	2,4	-	0,1
21		2 453,5	2 426,6	777,4	773,4	47,3	85,4	1 543,5	85,4	85,4	82,1	3,1	1,9	-	0,2
20 *Dic*		2 222,8	2 196,5	625,1	619,8	30,7	67,6	1 499,3	67,6	67,6	64,7	2,8	2,4	-	0,1
21 *Ene*		2 214,0	2 189,1	612,5	608,8	56,5	62,2	1 482,8	62,2	62,2	59,2	2,9	2,5	-	0,1
Feb		2 205,6	2 181,1	609,8	606,3	53,6	60,0	1 482,1	60,0	60,0	57,1	2,8	2,4	-	0,1
Mar		2 312,0	2 287,1	692,2	688,6	69,6	60,0	1 490,2	60,0	60,0	56,9	3,0	2,6	-	0,1
Abr		2 309,0	2 284,2	688,8	684,8	71,4	60,7	1 487,9	60,7	60,7	57,7	3,0	2,5	-	0,1
May		2 331,8	2 306,8	699,8	695,6	68,9	63,2	1 499,9	63,2	63,2	60,1	3,1	2,4	-	0,0
Jun		2 370,5	2 345,2	711,4	707,6	65,9	70,5	1 522,7	70,5	70,5	67,3	3,2	2,5	-	0,0
Jul		2 363,9	2 340,2	726,6	723,0	57,6	74,7	1 505,0	74,7	74,7	71,4	3,2	2,4	-	0,0
Ago		2 384,7	2 360,7	732,9	729,4	67,9	78,1	1 505,8	78,1	78,1	74,8	3,3	2,4	-	0,0
Sep		2 411,2	2 386,8	746,6	742,5	67,9	83,6	1 513,0	83,6	83,6	80,3	3,2	2,3	-	0,0
Oct		2 418,8	2 394,1	733,9	729,6	95,6	85,3	1 504,0	85,3	85,3	81,4	3,9	2,9	-	0,0
Nov		2 447,1	2 422,3	777,2	773,3	52,0	99,7	1 518,1	99,7	99,7	95,7	4,0	2,9	-	0,0
Dic		2 453,5	2 426,6	777,4	773,4	47,3	85,4	1 543,5	85,4	85,4	82,1	3,1	1,9	-	0,2
22 *Ene*		2 439,2	2 413,9	796,7	793,0	44,4	75,5	1 522,6	75,5	75,4	71,9	3,4	2,0	-	0,2
Feb		2 437,8	2 412,7	773,4	769,8	64,9	75,7	1 523,9	75,7	75,7	71,7	3,8	2,3	-	0,2
Mar		2 448,6	2 421,0	760,6	755,4	67,7	75,3	1 545,0	75,3	75,3	70,4	4,7	2,4	-	0,2
Abr		2 480,9	2 454,6	772,7	767,8	93,8	74,7	1 539,7	74,7	74,7	69,8	4,7	2,3	-	0,2
May	P	2 466,3	2 440,0	771,2	766,3	68,5	76,9	1 549,7	76,9	76,9	71,8	5,0	2,4	-	0,1

6. INSTITUCIONES FINANCIERAS MONETARIAS
A) Balance según los estados de la zona del euro

6.9 Pasivo. Depósitos de los residentes en España: detalle de otros sectores residentes

mm de euros

		Total	Depósitos en euros						Depósitos en monedas distintas del euro					
			Total	A la vista	Del cual: A plazo total	Del cual: Hasta dos años	Con preaviso	Cesiones temporales	Total	A la vista	Del cual: A plazo total	Del cual: Hasta dos años	Con preaviso	Cesiones temporales
		1=2+8	2=3+4+6+7	3	4	5	6	7	8=9+10+ +12+13	9	10	11	12	13
16		1 371,0	1 343,1	743,1	567,7	305,0	0,1	32,2	27,9	11,2	16,7	8,2	-	-
17		1 335,3	1 317,8	848,3	441,6	218,6	0,1	27,8	17,5	11,0	6,4	4,7	-	-
18		1 332,6	1 317,2	922,1	372,4	177,8	0,1	22,6	15,4	10,0	5,4	5,0	-	-
19		1 376,0	1 358,4	1 010,4	329,1	150,0	0,3	18,5	17,7	12,7	5,0	4,6	-	-
20		1 499,3	1 478,4	1 150,2	307,1	121,4	0,1	20,9	21,0	16,6	4,4	4,1	-	-
21		1 543,5	1 520,7	1 250,2	250,2	86,9	0,1	20,1	22,8	19,1	3,7	2,9	-	-
20	*Dic*	1 499,3	1 478,4	1 150,2	307,1	121,4	0,1	20,9	21,0	16,6	4,4	4,1	-	-
21	*Ene*	1 482,8	1 461,7	1 144,5	300,9	117,8	0,1	16,1	21,1	17,0	4,1	3,8	-	-
	Feb	1 482,1	1 461,2	1 147,4	297,7	114,5	0,1	16,0	20,9	16,7	4,3	4,0	-	-
	Mar	1 490,2	1 468,9	1 158,7	292,3	110,8	0,1	17,8	21,3	16,5	4,8	4,5	-	0,0
	Abr	1 487,9	1 467,2	1 162,4	287,3	109,1	0,1	17,4	20,7	16,8	4,0	3,7	-	0,0
	May	1 499,9	1 479,2	1 177,2	283,5	106,3	0,1	18,4	20,7	16,9	3,8	3,5	-	0,0
	Jun	1 522,7	1 501,2	1 207,4	272,0	103,9	0,1	21,8	21,5	18,0	3,5	3,2	-	0,0
	Jul	1 505,0	1 485,0	1 194,7	271,6	99,7	0,1	18,5	20,1	16,6	3,4	3,1	-	0,0
	Ago	1 505,8	1 485,4	1 198,9	268,0	97,8	0,1	18,3	20,5	17,0	3,4	3,1	-	0,0
	Sep	1 513,0	1 492,9	1 207,5	267,1	96,0	0,1	18,1	20,2	16,4	3,7	3,2	-	0,0
	Oct	1 504,0	1 483,6	1 202,8	263,0	93,5	0,1	17,7	20,4	16,6	3,8	3,2	-	0,0
	Nov	1 518,1	1 497,4	1 219,4	256,0	90,2	0,1	21,9	20,7	17,0	3,7	3,1	-	-
	Dic	1 543,5	1 520,7	1 250,2	250,2	86,9	0,1	20,1	22,8	19,1	3,7	2,9	-	-
22	*Ene*	1 522,6	1 501,2	1 237,9	245,6	83,7	0,1	17,5	21,4	17,4	4,1	3,2	-	-
	Feb	1 523,9	1 502,4	1 246,3	237,3	81,9	0,1	18,7	21,5	17,5	4,0	3,3	-	-
	Mar	1 545,0	1 522,6	1 265,9	239,1	79,5	0,1	17,6	22,4	18,4	4,0	3,3	-	-
	Abr	1 539,7	1 518,5	1 264,0	236,2	77,8	0,1	18,1	21,2	16,9	4,3	3,5	-	-
	May P	1 549,7	1 528,4	1 277,2	234,2	76,9	0,1	16,8	21,3	16,6	4,7	4,0	-	-

6. INSTITUCIONES FINANCIERAS MONETARIAS
A) Balance según los estados de la zona del euro

6.10 Pasivo. Depósitos de residentes en otros países de la zona euro: por sectores y por instrumentos de las Otras Administraciones Públicas

mm de euros

		Por sectores							Otras Administraciones Públicas: por instrumentos						
		Total	Del cual: Euros	IFM: Total	IFM: Del cual: Euros	AAPP: Administración Central	AAPP: Otras Administraciones Públicas	Otros sectores residentes (a)	Total	Del cual: Euros	A la vista	Del cual: A plazo total	Del cual: Hasta dos años	Con preaviso	Cesiones temporales
		1=3+5a7	2	3	4	5	6=8	7	8=10+11 +13+14	9	10	11	12	13	14
16		498,5	483,5	457,6	447,4	0,0	0,0	40,9	0,0	0,0	0,0	-	-	-	-
17		539,4	523,2	507,2	496,1	0,0	0,0	32,2	0,0	0,0	0,0	-	-	-	-
18		553,6	530,8	518,3	502,6	0,0	0,0	35,3	0,0	0,0	0,0	-	-	-	-
19		557,1	529,4	524,2	504,3	0,0	0,0	33,0	0,0	0,0	0,0	-	-	-	-
20		648,8	625,4	607,9	593,9	0,1	0,0	40,8	0,0	0,0	0,0	-	-	-	-
21		670,0	639,7	623,7	606,2	0,1	0,0	46,2	0,0	0,0	0,0	-	-	-	-
20	*Dic*	648,8	625,4	607,9	593,9	0,1	0,0	40,8	0,0	0,0	0,0	-	-	-	-
21	*Ene*	652,1	628,2	609,1	593,8	0,1	0,0	42,8	0,0	0,0	0,0	-	-	-	-
	Feb	667,5	642,1	623,0	606,6	0,1	0,0	44,4	0,0	0,0	0,0	-	-	-	-
	Mar	647,7	622,7	598,3	582,5	0,1	0,0	49,3	0,0	0,0	0,0	-	-	-	-
	Abr	661,9	633,9	614,6	595,8	0,1	0,0	47,3	0,0	0,0	0,0	-	-	-	-
	May	666,3	636,9	619,7	599,5	0,1	0,0	46,5	0,0	0,0	0,0	-	-	-	-
	Jun	661,2	636,6	615,6	600,1	0,1	0,0	45,6	0,0	0,0	0,0	-	-	-	-
	Jul	678,1	649,2	623,1	604,3	0,1	0,1	54,9	0,1	0,1	0,0	0,0	0,0	-	-
	Ago	672,1	640,3	617,8	597,3	0,1	0,1	54,1	0,1	0,1	0,0	0,0	0,0	-	-
	Sep	653,6	625,3	596,0	579,1	0,1	0,1	57,5	0,1	0,1	0,0	0,0	0,0	-	-
	Oct	659,7	629,3	601,8	582,0	0,1	0,0	57,8	0,0	0,0	0,0	0,0	0,0	-	-
	Nov	668,8	636,5	611,0	591,0	0,1	0,0	57,8	0,0	0,0	0,0	0,0	0,0	-	-
	Dic	670,0	639,7	623,7	606,2	0,1	0,0	46,2	0,0	0,0	0,0	-	-	-	-
22	*Ene*	693,9	658,5	633,3	611,4	1,8	0,0	58,8	0,0	0,0	0,0	0,0	0,0	-	-
	Feb	702,6	666,8	640,5	617,9	1,7	0,0	60,4	0,0	0,0	0,0	-	-	-	-
	Mar	710,4	676,1	657,3	637,1	1,5	0,0	51,7	0,0	0,0	0,0	-	-	-	-
	Abr	717,1	674,7	645,0	617,5	1,4	0,0	70,7	0,0	0,0	0,0	-	-	-	-
	May P	722,5	682,3	658,1	632,1	1,2	0,0	63,2	0,0	0,0	0,0	-	-	-	-

Véanse notas al final del capítulo

6. INSTITUCIONES FINANCIERAS MONETARIAS
A) Balance según los estados de la zona del euro

6.11 Pasivo. Depósitos de residentes en otros países de la zona euro: detalle de otros sectores residentes

mm de euros

		Total	Depósitos en euros						Depósitos en monedas distintas del euro					
			Total	A la vista	Del cual: A plazo total	Del cual: Hasta dos años	Con preaviso	Cesiones temporales	Total	A la vista	Del cual: A plazo total	Del cual: Hasta dos años	Con preaviso	Cesiones temporales
		1=2+8	3+ 2=4+6+7+	3	4	5	6	7	9+10 8=+12+13	9	10	11	12	13
16		40,9	36,1	9,6	15,6	9,8	0,2	10,7	4,8	0,6	3,9	1,9	0,0	0,3
17		32,2	27,1	9,1	13,2	6,7	0,1	4,7	5,1	0,3	4,6	3,3	0,0	0,2
18		35,3	28,2	9,7	16,8	9,6	0,3	1,4	7,1	0,4	6,5	3,6	0,0	0,2
19		33,0	25,1	9,3	12,7	5,3	0,7	2,4	7,8	0,4	7,1	3,7	0,0	0,3
20		40,8	31,4	11,4	15,2	9,1	0,3	4,4	9,4	0,9	8,3	4,2	0,0	0,2
21		46,2	33,4	13,4	13,0	6,8	0,3	6,6	12,8	0,8	11,4	5,4	0,0	0,5
20	*Dic*	40,8	31,4	11,4	15,2	9,1	0,3	4,4	9,4	0,9	8,3	4,2	0,0	0,2
21	*Ene*	42,8	34,3	11,3	13,4	7,4	0,3	9,4	8,5	0,6	7,6	3,4	0,0	0,2
	Feb	44,4	35,4	11,1	13,8	7,9	0,3	10,1	9,0	1,1	7,7	3,2	0,0	0,2
	Mar	49,3	40,0	11,7	16,3	10,2	0,3	11,7	9,3	0,8	8,3	3,4	0,0	0,2
	Abr	47,3	38,0	11,3	15,5	9,4	0,3	11,0	9,3	1,0	8,0	3,3	0,0	0,2
	May	46,5	37,3	11,9	13,9	8,1	0,3	11,2	9,2	0,4	8,6	3,7	0,0	0,2
	Jun	45,6	36,4	12,3	12,5	7,2	0,3	11,2	9,2	0,4	8,5	3,3	0,0	0,3
	Jul	54,9	44,7	12,3	14,2	8,0	0,3	17,8	10,2	0,5	9,3	4,0	0,0	0,4
	Ago	54,1	42,8	12,2	14,2	8,1	0,3	16,1	11,3	0,5	10,4	5,0	0,0	0,4
	Sep	57,5	46,1	18,2	13,9	7,8	0,3	13,7	11,4	0,7	10,4	4,9	0,0	0,3
	Oct	57,8	47,2	12,9	13,2	7,1	0,3	20,7	10,6	0,5	9,8	4,2	0,0	0,3
	Nov	57,8	45,4	13,9	13,4	7,3	0,3	17,8	12,4	0,9	11,1	5,3	0,0	0,4
	Dic	46,2	33,4	13,4	13,0	6,8	0,3	6,6	12,8	0,8	11,4	5,4	0,0	0,5
22	*Ene*	58,8	47,0	13,6	12,7	6,6	0,3	20,4	11,8	0,8	10,4	4,1	0,0	0,6
	Feb	60,4	48,9	13,0	13,9	7,8	0,3	21,6	11,5	0,7	10,4	4,1	0,0	0,4
	Mar	51,7	39,0	14,3	14,8	8,8	0,2	9,6	12,7	0,7	11,6	5,2	0,0	0,4
	Abr	70,7	57,1	14,1	15,4	9,4	0,2	27,4	13,6	0,6	12,6	5,9	0,0	0,4
	May P	63,2	50,2	14,9	13,1	7,1	0,2	22,0	13,0	0,6	11,9	5,2	0,0	0,4

6. INSTITUCIONES FINANCIERAS MONETARIAS
A) Balance según los estados de la zona del euro

6.12 Pasivo. Resto del mundo y rúbricas no clasificadas: total y algunos detalles

mm de euros

		Resto del mundo. Depósitos					Rúbricas no clasificadas (a)					
		Total	Del cual: Euros	Vista, a plazo y con preaviso	Del cual: Hasta 2 años	Cesiones temporales	Total	Del cual: Valores representativos de deuda emitidos: Total	Del cual: Valores representativos de deuda emitidos: Del cual: Euros	Del cual: Valores representativos de deuda emitidos: Del cual: Hasta 2 años	Capital y Reservas	Otros pasivos
		1=3+5	2	3	4	5	6	7	8	9	10	11
16		114,2	75,0	92,5	67,8	21,7	896,0	207,6	196,8	28,4	334,5	219,5
17		113,4	76,8	89,4	65,5	24,0	895,4	227,5	202,0	31,5	325,8	202,3
18		118,2	70,4	94,0	72,9	24,1	872,7	230,0	200,1	29,1	308,3	187,4
19		103,8	58,6	92,7	73,3	11,1	907,5	247,2	212,1	24,7	314,5	198,4
20		96,1	53,3	83,4	66,2	12,6	914,0	249,4	211,3	20,9	308,1	194,1
21		101,0	53,9	79,7	68,8	21,3	952,1	269,5	214,9	32,8	308,7	199,4
20	*Dic*	96,1	53,3	83,4	66,2	12,6	914,0	249,4	211,3	20,9	308,1	194,1
21	*Ene*	100,8	54,2	83,6	66,5	17,2	904,9	244,1	205,2	20,2	310,4	188,9
	Feb	95,8	51,9	80,2	63,2	15,6	900,1	249,4	206,2	23,6	310,3	178,0
	Mar	100,9	52,6	80,6	65,3	20,3	909,6	253,0	205,6	24,3	309,2	183,7
	Abr	90,4	49,0	72,1	57,2	18,3	904,4	251,8	204,8	24,8	308,0	180,0
	May	92,8	48,8	75,0	60,4	17,8	903,0	248,9	201,7	24,1	308,6	179,4
	Jun	94,5	46,9	73,5	61,4	21,0	924,3	255,4	205,1	25,8	306,2	195,2
	Jul	91,5	46,0	73,1	61,3	18,5	924,2	257,6	207,5	27,8	306,2	191,1
	Ago	92,3	45,6	76,5	64,9	15,8	930,7	257,8	207,6	28,1	308,5	195,0
	Sep	97,3	46,9	79,2	67,6	18,2	942,5	261,8	210,2	29,8	306,9	203,7
	Oct	95,0	49,2	74,7	63,4	20,2	942,3	265,0	210,8	32,0	305,1	201,3
	Nov	100,4	48,4	79,5	68,2	20,9	969,6	271,6	214,6	35,2	306,9	219,4
	Dic	101,0	53,9	79,7	68,8	21,3	952,1	269,5	214,9	32,8	308,7	199,4
22	*Ene*	89,8	44,1	73,0	62,3	16,8	959,4	260,8	210,2	26,5	311,4	213,4
	Feb	89,4	42,7	73,6	63,0	15,7	942,9	255,9	205,9	24,6	312,1	200,2
	Mar	107,3	47,7	81,8	71,3	25,5	954,8	254,0	201,7	24,5	307,5	215,5
	Abr	108,0	50,3	85,5	74,8	22,6	972,2	253,0	199,0	26,0	308,8	231,2
	May P	109,9	51,9	81,9	71,6	28,0	971,3	256,9	201,8	25,1	309,5	225,0

(a) Pasivos excepto depósitos y participaciones de Fondos Monetarios.

NOTAS A LOS CUADROS DEL CAPÍTULO 6. INSTITUCIONES FINANCIERAS MONETARIAS

Algunas rúbricas de los balances de las instituciones financieras monetarias según los estados de la zona del euro, que se publican en los capítulos 6 y 8 del Boletín Estadístico, registran cambios en diciembre de 2014 debido a la entrada en vigor de una nueva regulación contable. Estas modificaciones afectan exclusivamente a la forma de presentación de parte de la información y no inciden ni en las rúbricas de créditos y depósitos ni reflejan ningún cambio patrimonial en los balances de las entidades.

En concreto, la entrada en vigor de la Circular 5/2014, de 28 de noviembre, del Banco de España, por la que se modifica la Circular 4/2004, de 22 de diciembre, a entidades de crédito, sobre normas de información financiera pública y reservada, y modelos de estados financieros, y que incorpora los requerimientos estadísticos que fija la regulación del Banco Central Europeo[1] , da lugar a un cambio en la presentación de algunas rúbricas del balance de los estados de la zona del euro. Este cambio supone que, a partir de diciembre de 2014, que son los datos que ahora se publican, y salvo los préstamos y depósitos, que siguen presentándose por el principal, el resto de rúbricas comienzan a difundirse según su valor en libros, avanzando así en el proceso de armonización con la información que se recoge con fines supervisores. Esto implica que, desde esa fecha, rúbricas como las "Acciones y participaciones" del activo se presentan neteadas de sus correcciones de valoración, y, a su vez, estas correcciones dejan de llevarse a la rúbrica de "Capital y reservas", como ocurría hasta ahora (véanse cuadros 6.2 y 6.3). Este cambio explica el grueso de la variación que se observa en diciembre de 2014 en el tamaño del balance total y en el de algunos componentes, como la cifra de acciones y participaciones o la de capital y reservas.

Cuadro 6.1
a. Véase detalle en los cuadros 6.3 y 6.4.
b. Véase detalle en los cuadros 6.5 y 6.6.
c. Véase detalle en el cuadro 6.7.
d. Hasta noviembre de 2014, incluye sólo participaciones en FMM, desde diciembre de 2014 incluye participaciones en fondos de inversión.
e. Hasta noviembre de 2014, incluye participaciones en el capital y participaciones en fondos de inversión que no son FMM, desde diciembre de 2014 incluye participaciones en el capital.

Cuadro 6.2
a. Columna que tiene desarrollo en el cuadro 6.12.
b. Columna que tiene desarrollo en el cuadro 6.10

Cuadro 6.3
a. Columna que tiene desarrollo en el cuadro 6.4.
b. Hasta noviembre de 2014, incluye sólo participaciones en FMM, desde diciembre de 2014 incluye participaciones en fondos de inversión.
c. Hasta noviembre de 2014, incluye participaciones en el capital y participaciones en fondos de inversión que no son FMM, desde diciembre de 2014 incluye participaciones en el capital.

Cuadro 6.5
a. Columna que tiene desarrollo en el cuadro 6.6.
b. Hasta noviembre de 2014, incluye sólo participaciones en FMM, desde diciembre de 2014 incluye participaciones en fondos de inversión.
c. Hasta noviembre de 2014, incluye participaciones en el capital y participaciones en fondos de inversión que no son FMM, desde diciembre de 2014 incluye participaciones en el capital.

Cuadro 6.7
a. Hasta noviembre de 2014, incluye sólo participaciones en FMM, desde diciembre de 2014 incluye participaciones en fondos de inversión.
b. Hasta noviembre de 2014, incluye participaciones en el capital y participaciones en fondos de inversión que no son FMM, desde diciembre de 2014 incluye participaciones en el capital.

Cuadro 6.10
a. Columna que tiene desarrollo en el cuadro 6.11.

[1] Reglamento (UE) nº 1071/2013 del Banco Central Europeo relativo al balance del sector de las instituciones financieras monetarias, de 24 de septiembre de 2013

CAPÍTULO 7 BANCO DE ESPAÑA

Datos referidos a Mayo de 2022 *Millones de euros*

	ACTIVO	Serie en cuadro y columna/ *Time series in table and column*			ASSETS
1	**A. RESIDENTES EN ESPAÑA**	**7.1/2**	**811 394**	1	**A. DOMESTIC**
2	**2. Préstamos y créditos**	**7.3/2**	**295 307**	2	**2. Loans**
3	2e. Del cual: euros	7.3/3	289 892	3	2e. Of which: euro
4	*IFM*	*7.3/4*	*295 105*	*4*	*MFIs*
5	2e. Del cual: euros	7.3/5	289 690	5	2e. Of which: euro
6	*Administraciones Públicas*	*7.3/6*	-	*6*	*General government*
7	2e. Del cual: euros	7.3/7	-	7	2e. Of which: euro
8	*Otros sectores residentes*	*7.3/8*	*202*	*8*	*Other resident sectors*
9	2e. Del cual: euros	7.3/9	202	9	2e. Of which: euro
10	**3. Valores representativos de deuda**	**7.3/10**	**515 911**	10	**3. Debt securities**
11	3e. Del cual: euros	7.3/11	515 911	11	3e. Of which: euro
12	*IFM*	*7.4/3*	*22 007*	*12*	*MFIs*
13	3e. Del cual: euros	7.4/4	22 007	13	3e. Of which: euro
14	*Administraciones Públicas*	*7.4/6*	*455 876*	*14*	*General government*
15	3e. Del cual: euros	7.4/7	455 876	15	3e. Of which: euro
16	*Otros residentes*	*7.4/8*	*38 028*	*16*	*Other resident sectors*
17	3e. Del cual: euros	7.4/9	38 028	17	3e. Of which: euro
18	**5. Participaciones en el capital**	**7.3/13**	**176**	18	**5. Equity**
19	*IFM*	-	-	*19*	*MFIs*
20	*Otros sectores residentes*	-	*176*	*20*	*Other resident sectors*
21	**B. RESIDENTES EN OTROS PAÍSES DE LA ZONA DEL EURO**	**7.1/3**	**21 999**	21	**B. OTHER EURO AREA COUNTRIES**
22	**2. Préstamos y créditos**	**7.5/2**	**4 863**	22	**2. Loans**
23	2e. Del cual: euros	7.5/3	4 812	23	2e. Of which: euro
24	*IFM*	*7.5/4*	*4 863*	*24*	*MFIs*
25	2e. Del cual: euros	7.5/5	4 812	25	2e. Of which: euro
26	*Administraciones Públicas*	*7.5/6*	-	*26*	*General government*
27	2e. Del cual: euros	7.5/7	-	27	2e. Of which: euro
28	*Otros residentes*	*7.5/8*	-	*28*	*Other resident sectors*
29	2e. Del cual: euros	7.5/9	-	29	2e. Of which: euro
30	**3. Valores representativos de deuda**	**7.5/10**	**16 014**	30	**3. Debt securities**
31	3e. Del cual: euros	7.5/11	14 522	31	3e. Of which: euro
32	*IFM*	*7.6/3*	*1 360*	*32*	*MFIs*
33	3e. Del cual: euros	7.6/4	29	33	3e. Of which: euro
34	*Administraciones Públicas*	*7.6/6*	*7 427*	*34*	*General government*
35	3e. Del cual: euros	7.6/7	7 267	35	3e. Of which: euro
36	*Otros residentes*	*7.6/8*	*7 227*	*36*	*Other resident sectors*
37	3e. Del cual: euros	7.6/9	7 227	37	3e. Of which: euro
38	**4. Participaciones en Fondos de Inversión**	**7.5/12**	**-**	38	**4. Investment fund shares/units**
39	*IFM*	-	-	*39*	*MFIs*
40	4e. Del cual: euros	-	-	40	4e. Of which: euro
41	**5. Participaciones en el capital**	**7.5/13**	**1 122**	41	**5. Equity**
42	*IFM*	-	*1 122*	*42*	*MFIs*
43	*Otros sectores residentes*	-	-	*43*	*Other resident sectors*
44	**C. RESTO DEL MUNDO**	**7.1/4**	**170 529**	44	**C. REST OF THE WORLD**
45	**2. Préstamos y créditos**	**7.7/3**	**10 080**	45	**2. Loans**
46	2e. Del cual: euros	7.7/4	-	46	2e. Of which: euro
47	**3. Valores representativos de deuda**	**7.7/5**	**160 331**	47	**3. Debt securities**
48	3e. Del cual: euros	7.7/6	76 282	48	3e. Of which: euro
49	**4. Participaciones en Fondos de Inversión**	**-**	**93**	49	**4. Investment fund shares/units**
50	**5. Participaciones en el capital**	**-**	**25**	50	**5. Equity**
51	5e. Del cual: euros	-	-	51	5e. Of which: euro

May 2022 data *EUR millions*

7.A Balance sheet **7. BANCO DE ESPAÑA**

Véanse notas al final del capítulo./ *See notes at the end of the chapter.*

Datos referidos a Mayo de 2022 *Millones de euros*

		Serie en cuadro y columna/ *Time series in table and column*			
	ACTIVO (continuación)				**ASSETS (continued)**
52	**D. SIN CLASIFICAR**	**7.1/5**	**210 276**	**52**	**D. UNCLASSIFIED**
53	**1. Efectivo (todas las monedas)**	**7.1/10**	**1**	**53**	**1. Cash (all currencies)**
54	1e. Del cual: euros	-	-	54	1e. Of which: euro
55	**6. Activo fijo**	**7.1/11**	**298**	**55**	**6. Fixed assets**
56	**7. Otros activos**	**7.1/12**	**209 977**	**56**	**7. Remaining assets**
57	7e. Del cual: euros	-	-	57	7e. Of which: euro
58	7.1. Oro y derechos en oro	7.7/9	15 652	58	7.1. Gold & gold receivable
59	7.2. Tenencias de DEG	7.7/10	14 957	59	7.2. SDRs holdings
60	7.3. Posición de reserva y otros activos en el FMI	7.7/11	3 903	60	7.3. Reserve position in the IMF and other assets vis-a-vis IMF
61	7.4. Resto de activos	7.7/12	175 466	61	7.4. Rest of assets
62	**TOTAL ACTIVO.**	**7.1/1**	**1 214 198**	**62**	**TOTAL ASSETS**
63	**e. euros**	**7.1/13**	**903 015**	**63**	**e. euro**
64	**x. Monedas distintas del euro**	**7.1/14**	**135 716**	**64**	**x. Other currencies**
65	**n/c Sin clasificar**	**7.1/15**	**175 466**	**65**	**n/c Unclassified**
	PRO MEMORIA:				**PRO MEMORIA:**
66	Activos en euros frente al resto del mundo (46+48+50)	7.7/2	76 282	66	Claims on rest of the world in euro (46+48+50)
67	Activos en monedas distintas del euro frente a residentes en otros países de la zona euro (22-23+30-31+38-40)	7.5/14	1 543	67	Claims on residents in other euro area countries in foreign currencies (22-23+30-31+38-40)
68	Activos de reserva	16.25/1	...	68	Reserve assets
69	**TOTAL (66 a 68)**	**...**	**77 825**	**69**	**TOTAL (66 a 68)**

May 2022 data *EUR millions*

7.A Balance sheet **7. BANCO DE ESPAÑA**

Véanse notas al final del capítulo./ *See notes at the end of the chapter.*

Datos referidos a Mayo de 2022 *Millones de euros*

	PASIVO	Serie en cuadro y columna/ *Time series in table and column*			LIABILITIES
1	**A. RESIDENTES EN ESPAÑA**	**7.2/2**	**423 085**	**1**	**A. DOMESTIC**
2	**9. Depósitos**	**7.7/1**	**423 085**	**2**	**9. Deposits**
3	9e. Del cual: euros	7.7/2	422 994	3	9e. Of which: euro
4	*IFM*	*7.7/3*	*362 824*	*4*	*MFIs*
5	9e. Del cual: euros	7.7/4	362 734	5	9e. Of which in euro
6	*Administración Central*	*7.7/5*	*47 514*	*6*	*Central government*
7	9e. Del cual: euros	-	47 514	7	9e. Of which: euro
8	*Otras Administraciones Públicas*	*7.7/6*	*8 068*	*8*	*Other general government*
9	9e. Del cual: euros	7.7/9	8 068	9	9e. Of which: euro
10	*Otros sectores residentes*	*7.7/7*	*4 678*	*10*	*Other resident sectors*
11	9e. Del cual: euros	7.8/2	4 678	11	9e. Of which: euro
12	**B. RESIDENTES EN OTROS PAÍSES DE LA ZONA DEL EURO**	**7.2/3**	**526 621**	**12**	**B. OTHER EURO AREA COUNTRIES**
13	**9. Depósitos**	**7.9/1**	**526 621**	**13**	**9. Deposits**
14	9e. Del cual: euros	7.9/2	526 621	14	9e. Of which: euro
15	*IFM*	*7.9/3*	*526 621*	*15*	*MFIs*
16	9e. Del cual: euros	7.9/4	526 621	16	9e. Of which: euro
17	*Administración Central*	*7.9/5*	-	*17*	*Central government*
18	9e. Del cual: euros	-	-	18	9e. Of which: euro
19	*Otras Administraciones Públicas*	*7.9/6*	-	*19*	*Other general government*
20	9e. Del cual: euros	7.9/9	-	20	9e. Of which: euro
21	*Otros sectores residentes*	*7.9/7*	-	*21*	*Other resident sectors*
22	9e. Del cual: euros	7.10/2	-	22	9e. Of which: euro
23	**C. RESTO DEL MUNDO**	**7.2/4**	**4 125**	**23**	**C. REST OF THE WORLD**
24	**9. Depósitos**	**7.12/1**	**4 125**	**24**	**9. Deposits**
25	9e. Del cual: euros	7.12/2	703	25	9e. Of which: euro
26	**D. SIN CLASIFICAR**	**7.2/5**	**260 367**	**26**	**D. UNCLASSIFIED**
27	**8. Billetes y monedas (a)**	**7.2/6**	**179 912**	**27**	**8. Notes and coins (a)**
28	**11. Valores representativos de deuda**	**7.2/10**	**-**	**28**	**11. Debt securities issued**
29	11e. Del cual: euros	-	-	29	11e. Of which: euro
30	**13. Capital y reservas**	**7.2/11**	**59 326**	**30**	**13. Capital and reserves**
31	**14. Otros pasivos**	**7.2/12**	**21 129**	**31**	**14. Remaining liabilities**
32	14e. Del cual: euros	7.12/7	-	32	14e. Of which: euro
33	14.1. Del cual: DEG asignados	7.12/8	15 082	33	14.1. Of which: Allocated SDRs
34	**TOTAL PASIVO**	**7.2/1**	**1 214 198**	**34**	**TOTAL LIABILITIES**
35	**e euro**	**7.2/13**	**1 130 230**	**35**	**e euro**
36	**x Monedas distintas del euro**	**7.2/14**	**18 595**	**36**	**x Other currencies**
37	**s/c Sin clasificar**	**7.2/15**	**65 373**	**37**	**n/c Unclassified**

May 2022 data *EUR millions*

7.A Balance sheet **7. BANCO DE ESPAÑA**

Véanse notas al final del capítulo./ *See notes at the end of the chapter.*

7. BANCO DE ESPAÑA — 7.1 Activo: resumen

mm de euros

		Total	Por residencia				Por instrumentos							Por monedas		
		=13 a 15 =6 a 12 1=2a5	Residentes en España (a)	Residentes en otros países de la zona euro(b)	Resto del mundo (c)	Rúbricas no clasif. por residencia del emisor	Préstamos y créditos	Valores representativos de deuda	Participaciones en Fondos de Inversión	Participaciones en el capital	Efectivo	Activo fijo	Otros activos no clasificados	Euros	Monedas distintas del euro	Sin clasificar
		1	2	3	4	5=10a12	6	7	8	9	10	11	12	13	14	15
16		580,3	354,1	23,8	84,3	118,1	158,1	302,6	...	1,4	0,0	0,3	117,9	415,0	62,8	102,5
17		695,0	449,2	25,0	88,8	132,0	182,4	379,2	...	1,4	0,0	0,3	131,7	519,4	58,7	116,9
18		748,6	471,9	27,3	97,5	152,0	182,8	412,4	...	1,4	0,0	0,3	151,7	549,3	63,4	135,9
19		719,8	428,6	25,3	100,5	165,4	147,3	405,9	0,1	1,3	0,0	0,3	165,1	504,5	68,2	147,1
20		993,2	672,1	26,1	122,2	172,8	280,2	538,9	0,1	1,3	0,0	0,3	172,5	758,4	82,4	152,4
21		1 178,0	794,1	23,2	160,3	200,3	312,4	663,9	0,1	1,4	0,0	0,3	200,0	884,6	126,4	167,0
20	*Dic*	993,2	672,1	26,1	122,2	172,8	280,2	538,9	0,1	1,3	0,0	0,3	172,5	758,4	82,4	152,4
21	*Ene*	1 003,7	678,1	26,2	125,3	174,2	279,0	549,2	0,1	1,3	0,0	0,3	173,9	766,7	83,3	153,7
	Feb	1 012,0	684,0	26,0	127,7	174,3	279,2	557,2	0,1	1,3	0,0	0,3	174,0	772,7	84,7	154,6
	Mar	1 053,5	721,2	25,6	132,6	174,2	309,0	569,1	0,1	1,3	0,0	0,3	173,9	810,1	88,8	154,6
	Abr	1 063,4	729,0	25,1	133,5	175,8	309,1	577,1	0,1	1,3	0,0	0,3	175,5	817,1	90,2	156,1
	May	1 079,2	739,4	24,4	137,4	178,0	309,6	590,3	0,1	1,3	0,0	0,3	177,7	828,1	93,6	157,4
	Jun	1 095,4	751,8	24,4	141,6	177,7	310,7	605,7	0,1	1,3	0,0	0,3	177,4	840,9	96,9	157,6
	Jul	1 104,7	755,0	24,7	145,4	179,6	310,2	613,6	0,1	1,3	0,0	0,3	179,3	845,3	100,6	158,8
	Ago	1 128,9	763,3	24,6	148,7	192,2	310,8	624,6	0,1	1,3	0,0	0,3	192,0	854,4	114,0	160,5
	Sep	1 140,5	772,7	23,6	150,1	194,1	309,8	635,3	0,1	1,3	0,0	0,3	193,8	860,8	117,4	162,4
	Oct	1 156,1	782,9	23,5	153,5	196,2	309,8	648,8	0,1	1,3	0,0	0,3	195,9	872,1	120,0	163,9
	Nov	1 166,2	786,5	23,8	157,9	198,0	312,0	654,9	0,1	1,3	0,0	0,3	197,7	876,6	124,5	165,1
	Dic	1 178,0	794,1	23,2	160,3	200,3	312,4	663,9	0,1	1,4	0,0	0,3	200,0	884,6	126,4	167,0
22	*Ene*	1 183,3	794,8	23,4	163,4	201,8	309,5	670,6	0,1	1,4	0,0	0,3	201,5	886,1	129,0	168,3
	Feb	1 193,6	801,0	23,3	165,1	204,2	309,3	678,8	0,1	1,4	0,0	0,3	203,9	892,5	131,4	169,8
	Mar	1 203,7	807,3	22,4	166,7	207,3	309,5	685,5	0,1	1,4	0,0	0,3	207,0	897,6	133,4	172,6
	Abr	1 215,6	814,1	22,3	169,6	209,5	310,5	694,1	0,1	1,4	0,0	0,3	209,2	904,7	137,1	173,7
	May P	1 214,2	811,4	22,0	170,5	210,3	310,3	692,3	0,1	1,4	0,0	0,3	210,0	903,0	135,7	175,5

Véanse notas al final del capítulo

7. BANCO DE ESPAÑA — 7.2 Pasivo: resumen

mm de euros

		Total	Por residencia				Por instrumentos							Por monedas			Pro memoria: efectivo puesto en circulación por el Banco de España (g)
							Billetes y monedas										
		=13a 15 6+9a12= 1=2a5=	Residentes en España (a)	Residentes en otros países de la zona euro (b)	Resto del mundo (c)	Rúbricas no clasificadas por residencia del tenedor	Total (d)	Billetes (e)	Monedas (f)	Depósitos	Valores representativos de deuda y participaciones	Capital y reservas	Otros pasivos no clasificados (c)	Euros	Monedas distintas del euro	Sin clasificar	
		1	2	3	4	5=10a12	6=7+8	7	8	9	10	11	12	13	14	15	16
16		580,3	75,2	328,1	2,2	174,8	134,4	130,1	4,2	405,5	-	36,2	4,2	538,3	5,3	36,8	36,4
17		695,0	139,9	374,2	3,3	177,6	139,7	135,3	4,5	517,5	-	33,2	4,6	654,7	5,9	34,5	27,4
18		748,6	150,4	402,3	4,9	191,0	147,0	142,3	4,7	557,6	-	38,9	5,2	702,0	6,0	40,6	15,9
19		719,8	126,1	392,5	2,6	198,5	147,3	142,5	4,9	521,3	-	46,2	5,0	666,6	5,5	47,7	5,3
20		993,2	274,4	500,1	4,2	214,4	162,3	157,4	5,0	778,8	-	46,5	5,6	938,5	5,9	48,8	14,9
21		1 178,0	406,7	514,3	9,6	247,4	174,4	169,4	5,0	930,6	-	53,6	19,4	1 101,5	18,2	58,2	13,4
20	*Dic*	993,2	274,4	500,1	4,2	214,4	162,3	157,4	5,0	778,8	-	46,5	5,6	938,5	5,9	48,8	14,9
21	*Ene*	1 003,7	284,9	499,9	3,8	215,1	161,5	156,6	4,9	788,6	-	48,1	5,4	947,6	6,0	50,2	13,1
	Feb	1 012,0	279,4	513,4	3,6	215,6	162,3	157,4	4,9	796,4	-	47,7	5,6	956,2	6,0	49,9	13,0
	Mar	1 053,5	342,7	487,8	4,2	218,8	163,8	158,9	4,9	834,7	-	48,8	6,2	995,9	6,0	51,6	14,7
	Abr	1 063,4	341,8	498,9	3,6	219,1	164,6	159,6	4,9	844,3	-	47,9	6,6	1 006,2	6,0	51,2	13,9
	May	1 079,2	350,9	503,2	3,4	221,7	166,2	161,3	4,9	857,5	-	48,5	7,0	1 021,1	5,9	52,1	14,3
	Jun	1 095,4	361,4	505,1	5,1	223,8	167,5	162,5	4,9	871,6	-	49,3	7,0	1 035,7	6,8	52,9	15,3
	Jul	1 104,7	366,0	506,9	4,8	226,9	169,3	164,3	4,9	877,7	-	50,1	7,6	1 043,5	6,8	54,3	15,9
	Ago	1 128,9	387,1	498,9	4,8	238,0	169,5	164,5	5,0	890,8	-	50,3	18,2	1 056,9	17,8	54,2	14,4
	Sep	1 140,5	408,5	487,3	4,4	240,2	170,1	165,1	5,0	900,3	-	51,2	18,9	1 066,9	18,0	55,6	13,3
	Oct	1 156,1	422,2	487,5	4,4	242,0	171,0	166,0	5,0	914,1	-	51,8	19,2	1 081,7	18,0	56,5	12,8
	Nov	1 166,2	422,1	494,3	4,7	245,1	171,7	166,7	5,0	921,2	-	53,6	19,8	1 089,4	18,2	58,7	12,2
	Dic	1 178,0	406,7	514,3	9,6	247,4	174,4	169,4	5,0	930,6	-	53,6	19,4	1 101,5	18,2	58,2	13,4
22	*Ene*	1 183,3	415,4	513,4	4,8	249,8	173,9	168,9	5,0	933,6	-	55,5	20,3	1 104,0	18,4	60,9	11,3
	Feb	1 193,6	419,5	517,5	4,9	251,7	174,8	169,8	5,0	941,9	-	56,6	20,3	1 113,3	18,3	62,0	10,6
	Mar	1 203,7	406,4	537,2	4,5	255,6	177,7	172,7	5,0	948,1	-	57,0	20,8	1 122,3	18,5	62,9	11,2
	Abr	1 215,6	444,4	505,7	4,4	261,0	179,2	174,2	5,0	954,6	-	60,6	21,2	1 130,2	18,8	66,5	11,6
	May P	1 214,2	423,1	526,6	4,1	260,4	179,9	174,9	5,0	953,8	-	59,3	21,1	1 130,2	18,6	65,4	10,3

Véanse notas al final del capítulo

mm de euros

		Total	Préstamos y créditos								Valores representativos de deuda		Participaciones en Fondos de Inversión	Participaciones en el capital
			Del cual		Del cual		Del cual		Del cual		Del cual			
			Total	Euros	IFM total	Euros	AAPP total	Euros	Otros sectores residentes total	Euros	Total (a)	Euros		
		12+13 1=2+10+	2=4+6+8	3=5+7+9	4	5	6	7	8	9	10	11	12	13
16		354,1	151,1	146,2	150,9	146,0	-	-	0,2	0,2	202,9	202,9	-	0,1
17		449,2	173,3	170,2	173,1	170,1	-	-	0,2	0,2	275,9	275,9	-	0,1
18		471,9	170,3	167,5	170,1	167,3	-	-	0,2	0,2	301,5	301,5	-	0,1
19		428,6	134,1	130,7	134,0	130,5	-	-	0,2	0,2	294,4	294,4	-	0,1
20		672,1	265,3	261,4	265,1	261,2	-	-	0,2	0,2	406,7	406,7	-	0,1
21		794,1	293,8	289,9	293,6	289,7	-	-	0,2	0,2	500,1	500,1	-	0,2
20 *Dic*		672,1	265,3	261,4	265,1	261,2	-	-	0,2	0,2	406,7	406,7	-	0,1
21 *Ene*		678,1	263,9	261,4	263,7	261,2	-	-	0,2	0,2	414,1	414,1	-	0,1
Feb		684,0	264,6	261,4	264,4	261,2	-	-	0,2	0,2	419,4	419,4	-	0,1
Mar		721,2	293,8	290,3	293,6	290,1	-	-	0,2	0,2	427,3	427,3	-	0,1
Abr		729,0	294,3	290,3	294,1	290,1	-	-	0,2	0,2	434,5	434,5	-	0,1
May		739,4	294,3	290,3	294,1	290,1	-	-	0,2	0,2	445,0	445,0	-	0,1
Jun		751,8	295,2	291,1	295,0	290,9	-	-	0,2	0,2	456,5	456,5	-	0,1
Jul		755,0	294,8	290,6	294,6	290,4	-	-	0,2	0,2	460,1	460,1	-	0,1
Ago		763,3	294,8	290,6	294,6	290,4	-	-	0,2	0,2	468,4	468,4	-	0,1
Sep		772,7	293,8	289,7	293,6	289,5	-	-	0,2	0,2	478,8	478,8	-	0,1
Oct		782,9	293,7	289,7	293,5	289,5	-	-	0,2	0,2	489,1	489,1	-	0,1
Nov		786,5	293,8	289,7	293,6	289,5	-	-	0,2	0,2	492,5	492,5	-	0,2
Dic		794,1	293,8	289,9	293,6	289,7	-	-	0,2	0,2	500,1	500,1	-	0,2
22 *Ene*		794,8	293,7	289,9	293,5	289,7	-	-	0,2	0,2	500,9	500,9	-	0,2
Feb		801,0	294,4	289,9	294,2	289,7	-	-	0,2	0,2	506,4	506,4	-	0,2
Mar		807,3	295,0	289,9	294,8	289,7	-	-	0,2	0,2	512,1	512,1	-	0,2
Abr		814,1	295,5	289,9	295,3	289,7	-	-	0,2	0,2	518,4	518,4	-	0,2
May	P	811,4	295,3	289,9	295,1	289,7	-	-	0,2	0,2	515,9	515,9	-	0,2

Véanse notas al final del capítulo

7. BANCO DE ESPAÑA

7.4 Activo. Residentes en España: detalle de valores representativos de deuda

mm de euros

		Del cual		IFM			AAPP		Otros sectores residentes	
		Total	Euros	Del cual			Del cual		Del cual	
				Total	Euros	Hasta dos años	Total	Euros	Total	Euros
		1=3+6+8	2=4+7+9	3	4	5	6	7	8	9
16		202,9	202,9	20,8	20,8	-	164,9	164,9	17,3	17,3
17		275,9	275,9	22,2	22,2	-	230,4	230,4	23,3	23,3
18		301,5	301,5	22,3	22,3	-	253,4	253,4	25,8	25,8
19		294,4	294,4	22,3	22,3	-	246,6	246,6	25,6	25,6
20		406,7	406,7	25,0	25,0	-	347,4	347,4	34,4	34,4
21		500,1	500,1	23,4	23,4	-	439,6	439,6	37,1	37,1
20 *Dic*		406,7	406,7	25,0	25,0	-	347,4	347,4	34,4	34,4
21 *Ene*		414,1	414,1	23,8	23,8	-	355,2	355,2	35,0	35,0
Feb		419,4	419,4	23,9	23,9	-	359,7	359,7	35,8	35,8
Mar		427,3	427,3	23,5	23,5	-	369,1	369,1	34,7	34,7
Abr		434,5	434,5	23,5	23,5	-	377,5	377,5	33,5	33,5
May		445,0	445,0	23,2	23,2	-	388,0	388,0	33,8	33,8
Jun		456,5	456,5	23,4	23,4	-	398,5	398,5	34,7	34,7
Jul		460,1	460,1	23,5	23,5	-	401,5	401,5	35,1	35,1
Ago		468,4	468,4	23,6	23,6	-	409,5	409,5	35,3	35,3
Sep		478,8	478,8	23,7	23,7	-	419,4	419,4	35,7	35,7
Oct		489,1	489,1	23,7	23,7	-	429,0	429,0	36,4	36,4
Nov		492,5	492,5	23,6	23,6	-	432,1	432,1	36,9	36,9
Dic		500,1	500,1	23,4	23,4	-	439,6	439,6	37,1	37,1
22 *Ene*		500,9	500,9	22,6	22,6	-	440,5	440,5	37,7	37,7
Feb		506,4	506,4	22,7	22,7	-	446,2	446,2	37,4	37,4
Mar		512,1	512,1	22,5	22,5	-	451,5	451,5	38,1	38,1
Abr		518,4	518,4	21,9	21,9	-	458,7	458,7	37,8	37,8
May	P	515,9	515,9	22,0	22,0	0,0	455,9	455,9	38,0	38,0

7.5 Activo. Residentes en otros países de la zona euro

mm de euros

	Total	Préstamos y créditos								Valores representativos de deuda		Participaciones en Fondos de Inversión	Participaciones en el capital	Pro memoria: activos en monedas distintas del euro
		Total	Del cual Euros	IFM total	Del cual Euros	AAPP total	Del cual Euros	Otros sectores residentes	Del cual Euros	Total (a)	Del cual Euros			
	2+10+ 1=12+13	2=4+6+8	3=5+7+9	4	5	6	7	8	9	10	11	12	13	14
16	23,8	5,1	5,1	5,1	5,1	-	-	-	-	17,3	17,3	-	1,3	0,0
17	25,0	5,1	5,1	5,1	5,1	-	-	-	-	18,6	18,6	-	1,3	0,0
18	27,3	5,1	5,1	5,1	5,1	-	-	-	-	20,9	19,8	-	1,3	1,1
19	25,3	4,9	4,8	4,9	4,8	-	-	-	-	19,4	18,1	-	1,1	1,4
20	26,1	4,8	4,8	4,8	4,8	-	-	-	-	20,3	19,4	-	1,0	0,9
21	23,2	4,8	4,8	4,8	4,8	-	-	-	-	17,3	15,7	-	1,1	1,6
20 *Dic*	26,1	4,8	4,8	4,8	4,8	-	-	-	-	20,3	19,4	-	1,0	0,9
21 *Ene*	26,2	4,8	4,8	4,8	4,8	-	-	-	-	20,3	19,4	-	1,0	0,9
Feb	26,0	4,8	4,8	4,8	4,8	-	-	-	-	20,1	19,2	-	1,0	0,9
Mar	25,6	4,8	4,8	4,8	4,8	-	-	-	-	19,7	18,5	-	1,0	1,2
Abr	25,1	4,8	4,8	4,8	4,8	-	-	-	-	19,3	18,3	-	1,0	0,9
May	24,4	4,8	4,8	4,8	4,8	-	-	-	-	18,5	17,7	-	1,0	0,9
Jun	24,4	4,8	4,8	4,8	4,8	-	-	-	-	18,5	17,6	-	1,0	0,9
Jul	24,7	4,9	4,8	4,9	4,8	-	-	-	-	18,8	17,5	-	1,0	1,3
Ago	24,6	4,8	4,8	4,8	4,8	-	-	-	-	18,8	17,4	-	1,0	1,4
Sep	23,6	4,8	4,8	4,8	4,8	-	-	-	-	17,7	16,1	-	1,0	1,6
Oct	23,5	4,8	4,8	4,8	4,8	-	-	-	-	17,6	16,0	-	1,0	1,6
Nov	23,8	5,1	4,8	5,1	4,8	-	-	-	-	17,7	16,1	-	1,0	1,9
Dic	23,2	4,8	4,8	4,8	4,8	-	-	-	-	17,3	15,7	-	1,1	1,6
22 *Ene*	23,4	4,9	4,8	4,9	4,8	-	-	-	-	17,4	15,8	-	1,1	1,7
Feb	23,3	5,0	4,8	5,0	4,8	-	-	-	-	17,3	15,9	-	1,1	1,5
Mar	22,4	4,8	4,8	4,8	4,8	-	-	-	-	16,4	15,0	-	1,1	1,4
Abr	22,3	4,8	4,8	4,8	4,8	-	-	-	-	16,3	14,7	-	1,1	1,6
May P	22,0	4,9	4,8	4,9	4,8	-	-	-	-	16,0	14,5	-	1,1	1,5

Véanse notas al final del capítulo

7.6 Activo. Residentes en otros países de la zona euro: detalle de valores representativos de deuda

mm de euros

	Total	Del cual Euros	IFM Total	IFM Del cual Euros	IFM Del cual Hasta dos años	AAPP Total	AAPP Del cual Euros	Otros sectores residentes Total	Otros sectores residentes Del cual Euros
	1=3+6+8	2=4+7+9	3	4	5	6	7	8	9
16	17,3	17,3	0,1	0,1	-	15,6	15,6	1,6	1,6
17	18,6	18,6	0,1	0,1	-	14,4	14,4	4,1	4,1
18	20,9	19,8	1,1	0,1	-	14,8	14,8	5,0	4,9
19	19,4	18,1	1,2	0,1	0,1	12,8	12,8	5,3	5,2
20	20,3	19,4	0,9	0,0	0,0	11,6	11,5	7,9	7,9
21	17,3	15,7	1,2	0,0	-	8,6	8,3	7,4	7,4
20 *Dic*	20,3	19,4	0,9	0,0	0,0	11,6	11,5	7,9	7,9
21 *Ene*	20,3	19,4	0,9	0,0	0,0	11,6	11,6	7,8	7,8
Feb	20,1	19,2	0,9	0,0	0,0	11,6	11,6	7,6	7,6
Mar	19,7	18,5	1,0	0,0	-	11,0	10,8	7,6	7,6
Abr	19,3	18,3	0,7	0,0	-	10,9	10,7	7,6	7,6
May	18,5	17,7	0,7	0,0	0,0	10,6	10,4	7,3	7,3
Jun	18,5	17,6	0,6	0,0	0,0	10,6	10,4	7,2	7,2
Jul	18,8	17,5	1,0	0,0	-	10,6	10,4	7,1	7,1
Ago	18,8	17,4	1,2	0,0	-	10,4	10,2	7,2	7,2
Sep	17,7	16,1	1,3	0,0	-	9,2	8,8	7,3	7,3
Oct	17,6	16,0	1,3	0,0	-	9,2	8,8	7,2	7,2
Nov	17,7	16,1	1,3	0,0	-	9,1	8,8	7,3	7,3
Dic	17,3	15,7	1,2	0,0	-	8,6	8,3	7,4	7,4
22 *Ene*	17,4	15,8	1,3	-	-	8,7	8,3	7,5	7,5
Feb	17,3	15,9	1,2	-	-	8,5	8,3	7,5	7,5
Mar	16,4	15,0	1,3	-	-	7,6	7,4	7,6	7,6
Abr	16,3	14,7	1,4	-	0,1	7,5	7,3	7,4	7,4
May P	16,0	14,5	1,4	0,0	-	7,4	7,3	7,2	7,2

7.7 Activo. Resto del mundo y detalle de otros activos

mm de euros

	Resto del mundo							Detalle de otros activos				
	Total	Del cual Euros	Préstamos y créditos Total	Del cual Euros	Valores representativos de deuda Total	Del cual Euros	Resto de instrumentos de patrimonio	Total	Oro y derechos en oro	Tenencias de DEG	Posición de reserva y otros activos frente al FMI	Resto de activos
	1=3+5+7	2	3	4	5	6	7	8=9 a 12	9	10	11	12
16	84,3	41,8	1,9	-	82,4	41,8	0,0	117,9	9,9	3,6	1,9	102,5
17	88,8	47,9	4,0	-	84,7	47,9	0,0	131,7	9,8	3,4	1,6	116,9
18	97,5	53,7	7,4	-	90,0	53,7	0,0	151,7	10,1	3,4	2,3	135,9
19	100,5	55,1	8,3	-	92,0	55,1	0,1	165,1	12,3	3,4	2,4	147,1
20	122,2	64,6	10,2	-	111,9	64,6	0,1	172,5	14,0	3,0	3,1	152,4
21	160,3	72,4	13,7	-	146,5	72,4	0,1	200,0	14,6	14,7	3,8	167,0
20 *Dic*	122,2	64,6	10,2	-	111,9	64,6	0,1	172,5	14,0	3,0	3,1	152,4
21 *Ene*	125,3	65,5	10,3	-	114,8	65,5	0,1	173,9	13,9	3,0	3,2	153,7
Feb	127,7	66,5	9,9	-	117,8	66,5	0,1	174,0	13,2	3,0	3,2	154,6
Mar	132,6	67,9	10,3	-	122,2	67,9	0,1	173,9	13,0	3,1	3,2	154,6
Abr	133,5	67,7	10,0	-	123,4	67,7	0,1	175,5	13,2	3,0	3,2	156,1
May	137,4	68,9	10,5	-	126,8	68,9	0,1	177,7	14,1	3,0	3,2	157,4
Jun	141,6	69,4	10,7	-	130,8	69,4	0,1	177,4	13,4	3,1	3,3	157,6
Jul	145,4	70,7	10,5	-	134,7	70,7	0,1	179,3	13,9	3,1	3,5	158,8
Ago	148,7	71,7	11,1	-	137,4	71,7	0,1	192,0	13,9	14,1	3,5	160,5
Sep	150,1	70,0	11,1	-	138,8	70,0	0,1	193,8	13,5	14,4	3,6	162,4
Oct	153,5	71,1	11,4	-	142,0	71,1	0,1	195,9	13,9	14,4	3,7	163,9
Nov	157,9	72,0	13,2	-	144,6	72,0	0,1	197,7	14,3	14,6	3,7	165,1
Dic	160,3	72,4	13,7	-	146,5	72,4	0,1	200,0	14,6	14,7	3,8	167,0
22 *Ene*	163,4	73,1	10,9	-	152,3	73,1	0,1	201,5	14,5	14,8	3,9	168,3
Feb	165,1	73,9	9,9	-	155,1	73,9	0,1	203,9	15,4	14,8	3,9	169,8
Mar	166,7	74,2	9,7	-	156,9	74,2	0,1	207,0	15,7	14,8	3,9	172,6
Abr	169,6	75,3	10,1	-	159,4	75,3	0,1	209,2	16,5	15,1	4,0	173,7
May P	170,5	76,3	10,1	-	160,3	76,3	0,1	210,0	15,7	15,0	3,9	175,5

7.8 Pasivo. Depósitos de los residentes en España: por sectores y por instrumentos de los depósitos de las Otras Administraciones Públicas

mm de euros

	Por sectores							Otras Administraciones Públicas: por instrumentos						
	Total	Del cual Euros	IFM Total	IFM Del cual Euros	AAPP Administración Central	AAPP Otras Administraciones Públicas	Otros sectores residentes (a)	Total	Del cual Euros	A la vista	Del cual A plazo total	Del cual Hasta dos años	Con preaviso	Cesiones temporales
	1=3+5a7	2	3	4	5	6=8	7	13+14 8=10+11+	9	10	11	12	13	14
16	75,2	75,2	55,2	55,2	17,3	0,5	2,2	0,5	0,5	0,5	-	-	-	-
17	139,9	139,9	113,8	113,8	22,0	0,4	3,8	0,4	0,4	0,4	-	-	-	-
18	150,4	150,4	128,6	128,6	18,7	0,3	2,7	0,3	0,3	0,3	-	-	-	-
19	126,1	126,1	108,2	108,2	14,1	0,4	3,5	0,4	0,4	0,4	-	-	-	-
20	274,4	274,4	253,1	253,1	13,5	4,0	3,7	4,0	4,0	4,0	-	-	-	-
21	406,7	406,7	366,1	366,1	24,5	11,2	4,9	11,2	11,2	11,2	-	-	-	-
20 *Dic*	274,4	274,4	253,1	253,1	13,5	4,0	3,7	4,0	4,0	4,0	-	-	-	-
21 *Ene*	284,9	284,9	238,7	238,7	38,9	3,9	3,4	3,9	3,9	3,9	-	-	-	-
Feb	279,4	279,4	235,1	235,1	37,2	3,7	3,4	3,7	3,7	3,7	-	-	-	-
Mar	342,7	342,7	284,2	284,2	51,3	3,6	3,7	3,6	3,6	3,6	-	-	-	-
Abr	341,8	341,8	283,0	283,0	51,6	3,4	3,8	3,4	3,4	3,4	-	-	-	-
May	350,9	350,9	292,9	292,9	50,8	3,2	4,0	3,2	3,2	3,2	-	-	-	-
Jun	361,4	361,4	306,4	306,4	46,6	4,2	4,2	4,2	4,2	4,2	-	-	-	-
Jul	366,0	366,0	318,3	318,3	35,9	8,2	3,6	8,2	8,2	8,2	-	-	-	-
Ago	387,1	387,1	327,0	327,0	47,8	8,7	3,6	8,7	8,7	8,7	-	-	-	-
Sep	408,5	408,5	345,9	345,9	48,3	10,2	4,2	10,2	10,2	10,2	-	-	-	-
Oct	422,2	422,2	332,7	332,7	75,4	10,1	4,0	10,1	10,1	10,1	-	-	-	-
Nov	422,1	422,1	375,3	375,3	32,1	9,9	4,8	9,9	9,9	9,9	-	-	-	-
Dic	406,7	406,7	366,1	366,1	24,5	11,2	4,9	11,2	11,2	11,2	-	-	-	-
22 *Ene*	415,4	415,4	382,2	382,2	21,2	7,6	4,4	7,6	7,6	7,6	-	-	-	-
Feb	419,5	419,5	361,1	361,1	44,8	9,1	4,6	9,1	9,1	9,1	-	-	-	-
Mar	406,4	406,3	347,7	347,6	46,9	7,4	4,4	7,4	7,4	7,4	-	-	-	-
Abr	444,4	444,3	360,6	360,5	73,0	6,2	4,6	6,2	6,2	6,2	-	-	-	-
May P	423,1	423,0	362,8	362,7	47,5	8,1	4,7	8,1	8,1	8,1	-	-	-	-

Véanse notas al final del capítulo

7. BANCO DE ESPAÑA

7.9 Pasivo. Depósitos de los residentes en España: detalle de otros sectores residentes

mm de euros

		Total	Depósitos en euros						Depósitos en monedas distintas del euro					
			Total	A la vista	Del cual		Con preaviso	Cesiones temporales	Total	A la vista	Del cual		Con preaviso	Cesiones temporales
					A plazo total	Hasta dos años					A plazo total	Hasta dos años		
		1=2+8	2=3+4+6+7	3	4	5	6	7	8=9+10+12+13	9	10	11	12	13
16		2,2	2,2	2,2	-	-	-	-	0,0	0,0	-	-	-	-
17		3,8	3,8	3,8	-	-	-	-	0,0	0,0	-	-	-	-
18		2,7	2,7	2,7	-	-	-	-	0,0	0,0	-	-	-	-
19		3,5	3,5	3,5	-	-	-	-	-	-	-	-	-	-
20		3,7	3,7	3,7	-	-	-	-	-	-	-	-	-	-
21		4,9	4,9	4,9	-	-	-	-	-	-	-	-	-	-
20	*Dic*	3,7	3,7	3,7	-	-	-	-	-	-	-	-	-	-
21	*Ene*	3,4	3,4	3,4	-	-	-	-	-	-	-	-	-	-
	Feb	3,4	3,4	3,4	-	-	-	-	-	-	-	-	-	-
	Mar	3,7	3,7	3,7	-	-	-	-	-	-	-	-	-	-
	Abr	3,8	3,8	3,8	-	-	-	-	-	-	-	-	-	-
	May	4,0	4,0	4,0	-	-	-	-	-	-	-	-	-	-
	Jun	4,2	4,2	4,2	-	-	-	-	-	-	-	-	-	-
	Jul	3,6	3,6	3,6	-	-	-	-	-	-	-	-	-	-
	Ago	3,6	3,6	3,6	-	-	-	-	-	-	-	-	-	-
	Sep	4,2	4,2	4,2	-	-	-	-	-	-	-	-	-	-
	Oct	4,0	4,0	4,0	-	-	-	-	-	-	-	-	-	-
	Nov	4,8	4,8	4,8	-	-	-	-	-	-	-	-	-	-
	Dic	4,9	4,9	4,9	-	-	-	-	-	-	-	-	-	-
22	*Ene*	4,4	4,4	4,4	-	-	-	-	-	-	-	-	-	-
	Feb	4,6	4,6	4,6	-	-	-	-	-	-	-	-	-	-
	Mar	4,4	4,4	4,4	-	-	-	-	-	-	-	-	-	-
	Abr	4,6	4,6	4,6	-	-	-	-	-	-	-	-	-	-
	May P	4,7	4,7	4,7	-	-	-	-	-	-	-	-	-	-

7. BANCO DE ESPAÑA

7.10 Pasivo. Depósitos de residentes en otros países de la zona euro: por sectores y por instrumentos de los depósitos de las Otras Administraciones Públicas

mm de euros

		Por sectores							Otras Administraciones Públicas: por instrumentos						
		Total	Del cual	IFMs		AAPP		Otros sectores residentes	Total	Del cual	A la vista	Del cual		Con preaviso	Cesiones temporales
			Euros	Del cual		Administración Central	Otras Administraciones Públicas			Euros		A plazo total	Hasta dos años		
				Total	Euros										
		1=3+5a7	2	3	4	5	6=8	7	8=10+11+13+14	9	10	11	12	13	14
16		328,1	328,1	328,1	328,1	-	-	-	-	-	-	-	-	-	-
17		374,2	374,2	374,2	374,2	-	-	-	-	-	-	-	-	-	-
18		402,3	402,3	402,3	402,3	-	-	-	-	-	-	-	-	-	-
19		392,5	392,5	392,5	392,5	-	-	-	-	-	-	-	-	-	-
20		500,1	500,1	500,1	500,1	-	-	-	-	-	-	-	-	-	-
21		514,3	514,3	514,3	514,3	-	-	-	-	-	-	-	-	-	-
20	*Dic*	500,1	500,1	500,1	500,1	-	-	-	-	-	-	-	-	-	-
21	*Ene*	499,9	499,9	499,9	499,9	-	-	-	-	-	-	-	-	-	-
	Feb	513,4	513,4	513,4	513,4	-	-	-	-	-	-	-	-	-	-
	Mar	487,8	487,8	487,8	487,8	-	-	-	-	-	-	-	-	-	-
	Abr	498,9	498,9	498,9	498,9	-	-	-	-	-	-	-	-	-	-
	May	503,2	503,2	503,2	503,2	-	-	-	-	-	-	-	-	-	-
	Jun	505,1	505,1	505,1	505,1	-	-	-	-	-	-	-	-	-	-
	Jul	506,9	506,9	506,9	506,9	-	-	-	-	-	-	-	-	-	-
	Ago	498,9	498,9	498,9	498,9	-	-	-	-	-	-	-	-	-	-
	Sep	487,3	487,3	487,3	487,3	-	-	-	-	-	-	-	-	-	-
	Oct	487,5	487,5	487,5	487,5	-	-	-	-	-	-	-	-	-	-
	Nov	494,3	494,3	494,3	494,3	-	-	-	-	-	-	-	-	-	-
	Dic	514,3	514,3	514,3	514,3	-	-	-	-	-	-	-	-	-	-
22	*Ene*	513,4	513,4	513,4	513,4	-	-	-	-	-	-	-	-	-	-
	Feb	517,5	517,5	517,5	517,5	-	-	-	-	-	-	-	-	-	-
	Mar	537,2	537,2	537,2	537,2	-	-	-	-	-	-	-	-	-	-
	Abr	505,7	505,7	505,7	505,7	-	-	-	-	-	-	-	-	-	-
	May P	526,6	526,6	526,6	526,6	-	-	-	-	-	-	-	-	-	-

Véanse notas al final del capítulo

7. BANCO DE ESPAÑA

7.11 Pasivo. Resto del mundo y detalle de otros pasivos

mm de euros

	Resto del mundo: depósitos					Detalle de otros pasivos		
	Total	Del cual Euros	Vista, a plazo y con preaviso (a)	Del cual Euros	Cesiones temporales	Total	Del cual Euros	Del cual DEG asignados
	1=3+5	2	3	4	5	6	7	8
16	2,2	0,6	2,2	0,6	-	4,2	-	3,6
17	3,3	0,8	3,3	0,8	-	4,6	-	3,4
18	4,9	2,4	4,9	2,4	-	5,2	-	3,4
19	2,6	0,6	2,6	0,6	-	5,0	-	3,5
20	4,2	1,6	4,2	1,6	-	5,6	-	3,3
21	9,6	6,2	9,6	6,2	-	19,4	-	14,8
20 *Dic*	4,2	1,6	4,2	1,6	-	5,6	-	3,3
21 *Ene*	3,8	1,2	3,8	1,2	-	5,4	-	3,4
Feb	3,6	1,0	3,6	1,0	-	5,6	-	3,4
Mar	4,2	1,6	4,2	1,6	-	6,2	-	3,4
Abr	3,6	1,0	3,6	1,0	-	6,6	-	3,4
May	3,4	0,8	3,4	0,8	-	7,0	-	3,3
Jun	5,1	1,7	5,1	1,7	-	7,0	-	3,4
Jul	4,8	1,4	4,8	1,4	-	7,6	-	3,4
Ago	4,8	1,3	4,8	1,3	-	18,2	-	14,4
Sep	4,4	1,0	4,4	1,0	-	18,9	-	14,6
Oct	4,4	0,9	4,4	0,9	-	19,2	-	14,5
Nov	4,7	1,3	4,7	1,3	-	19,8	-	14,8
Dic	9,6	6,2	9,6	6,2	-	19,4	-	14,8
22 *Ene*	4,8	1,4	4,8	1,4	-	20,3	-	14,9
Feb	4,9	1,5	4,9	1,5	-	20,3	-	14,9
Mar	4,5	1,0	4,5	1,0	-	20,8	-	14,9
Abr	4,4	1,0	4,4	1,0	-	21,2	-	15,3
May P	4,1	0,7	4,1	0,7	-	21,1	-	15,1

Véanse notas al final del capítulo

7. BANCO DE ESPAÑA

7.12 Balance Resumen por sectores

NEDD/SDDS(a) *mm de euros*

	Total activo= Total pasivo	Activo: Residentes en la zona euro: Total	Activo: Residentes en la zona euro: Administraciones Públicas	Activo: Residentes en la zona euro: Otros residentes	Activo: Resto del mundo	Activo: Rúbricas no clasificadas por residencia del emisor	Pasivo: Residentes en la zona euro: Total	Pasivo: Residentes en la zona euro: Administraciones Públicas	Pasivo: Residentes en la zona euro: Otros residentes	Pasivo: Resto del mundo	Pasivo: Rúbricas no clasificadas por residentes del emisor	Promemoria: Efectivo en circulación y Depósitos de IFM residentes en España en euros
	1	2	3	4	5	6	7	8	9	10	11	12
16	580,3	377,9	180,5	197,4	84,3	118,1	403,3	17,8	385,5	2,2	174,8	189,6
17	695,0	474,3	244,9	229,4	88,8	132,0	514,1	22,3	491,8	3,3	177,6	253,5
18	748,6	499,2	268,2	231,0	97,5	152,0	552,7	19,0	533,6	4,9	191,0	275,6
19	719,8	454,0	259,4	194,6	100,5	165,4	518,7	14,5	504,2	2,6	198,5	255,5
20	993,2	698,2	359,0	339,3	122,2	172,8	774,5	17,6	756,9	4,2	214,4	415,5
21	1 178,0	817,3	448,2	369,1	160,3	200,3	921,0	35,7	885,3	9,6	247,4	540,5
20 *Dic*	993,2	698,2	359,0	339,3	122,2	172,8	774,5	17,6	756,9	4,2	214,4	415,5
21 *Ene*	1 003,7	704,2	366,8	337,4	125,3	174,2	784,8	42,8	742,0	3,8	215,1	400,3
Feb	1 012,0	710,0	371,3	338,7	127,7	174,3	792,8	40,9	751,9	3,6	215,6	397,5
Mar	1 053,5	746,8	380,2	366,6	132,6	174,2	830,5	54,8	775,7	4,2	218,8	448,0
Abr	1 063,4	754,1	388,4	365,7	133,5	175,8	840,7	55,0	785,7	3,6	219,1	447,6
May	1 079,2	763,8	398,5	365,3	137,4	178,0	854,1	54,0	800,1	3,4	221,7	459,1
Jun	1 095,4	776,1	409,1	367,1	141,6	177,7	866,5	50,8	815,7	5,1	223,8	473,9
Jul	1 104,7	779,7	412,2	367,6	145,4	179,6	872,9	44,2	828,8	4,8	226,9	487,5
Ago	1 128,9	788,0	419,9	368,1	148,7	192,2	886,1	56,5	829,6	4,8	238,0	496,5
Sep	1 140,5	796,3	428,6	367,7	150,1	194,1	895,9	58,4	837,4	4,4	240,2	516,0
Oct	1 156,1	806,4	438,1	368,3	153,5	196,2	909,7	85,5	824,2	4,4	242,0	503,7
Nov	1 166,2	810,3	441,2	369,1	157,9	198,0	916,4	42,1	874,4	4,7	245,1	546,9
Dic	1 178,0	817,3	448,2	369,1	160,3	200,3	921,0	35,7	885,3	9,6	247,4	540,5
22 *Ene*	1 183,3	818,2	449,2	369,0	163,4	201,8	928,8	28,8	900,0	4,8	249,8	556,1
Feb	1 193,6	824,3	454,7	369,7	165,1	204,2	937,0	53,9	883,1	4,9	251,7	535,9
Mar	1 203,7	829,7	459,1	370,5	166,7	207,3	943,6	54,3	889,3	4,5	255,6	525,3
Abr	1 215,6	836,4	466,1	370,3	169,6	209,5	950,1	79,1	871,0	4,4	261,0	539,7
May P	1 214,2	833,4	463,3	370,1	170,5	210,3	949,7	55,6	894,1	4,1	260,4	542,6

Véanse notas al final del capítulo

7. BANCO DE ESPAÑA

7.16 Pasivo en billetes en euros asignado al Banco de España, billetes en euros distribuidos menos billetes retirados y billetes denominados en pesetas no retornados.

Importe (en millones de euros) y número (en millones de billetes)

		Pasivo billetes en euros asignado al Banco de España (a)	Billetes en euros distribuidos menos billetes retirados por el Banco de España										Pro memoria: billetes en pesetas no retornados Importe en euros
			Total importe (b)		Número de billetes por denominación acumulados								
			Acumulado	En el periodo (c)	Total billetes	De 500 euros	De 200 euros	De 100 euros	De 50 euros	De 20 euros	De 10 euros	De 5 euros	
		1	2	3	4	5	6	7	8	9	10	11	12
16		130 134	32 164	-9 309	-1 820	50	11	-17	1 009	-1 570	-1 167	-136	843
17		135 276	22 910	-9 254	-2 072	38	9	-36	1 067	-1 717	-1 277	-157	834
18		142 258	11 222	-11 688	-2 404	31	6	-64	1 064	-1 882	-1 384	-176	826
19		142 460	399	-12 784	-2 705	22	5	-96	1 099	-2 048	-1 489	-198	818
20		157 373	9 979	9 580	-2 547	18	5	-103	1 371	-2 102	-1 528	-208	804
21		169 427	8 382	-1 597	-2 613	15	1	-122	1 471	-2 193	-1 575	-210	-
21 *Jun*		162 547	10 401	1 053	-2 558	17	3	-109	1 435	-2 143	-1 550	-212	793
Jul		164 323	10 973	572	-2 545	16	3	-111	1 456	-2 145	-1 553	-211	-
Ago		164 519	9 476	-1 497	-2 587	16	2	-114	1 445	-2 162	-1 564	-211	-
Sep		165 107	8 324	-1 152	-2 621	16	2	-116	1 438	-2 177	-1 570	-214	-
Oct		166 012	7 834	-490	-2 634	16	2	-118	1 441	-2 186	-1 574	-214	-
Nov		166 673	7 268	-566	-2 646	15	1	-120	1 443	-2 196	-1 577	-213	-
Dic		169 427	8 382	1 113	-2 613	15	1	-122	1 471	-2 193	-1 575	-210	-
22 *Ene*		168 891	6 353	-2 029	-2 675	15	1	-125	1 452	-2 216	-1 588	-213	-
Feb		169 802	5 636	-716	-2 699	14	0	-127	1 452	-2 229	-1 595	-215	-
Mar		172 723	6 183	547	-2 691	14	0	-128	1 474	-2 235	-1 600	-216	-
Abr		174 155	6 600	416	-2 687	14	2	-131	1 483	-2 239	-1 603	-214	-
May	P	174 870	5 280	-1 319	-2 727	14	2	-133	1 476	-2 258	-1 613	-215	-

(a) Representa el total de billetes de euro en circulación que se asigna al Banco de España de acuerdo con el porcentaje de participación en el capital del Banco Central Europeo. La diferencia entre esta cantidad y la puesta en circulación neta efectivamente realizada por éste (columna 2) se contabiliza como un activo/pasivo Intra-Eurosistema relacionado con la emisión de billetes (véanse cuadro 7.2 y la nota al balance de situación resumido del Banco de España que figura al final de este Boletín).
(b) Este importe puede mostrar valores negativos en la medida en que el Banco de España puede haber puesto en circulación menos billetes de los que ha retirado, al existir en la circulación billetes que en realidad ha distribuido otro banco central del Eurosistema. Este efecto es significativo, entre otras razones, por la elevada afluencia de turistas extranjeros a nuestro país. Es importante destacar que esta columna no recoge los billetes en euros que se encuentran efectivamente en circulación en España, sino los billetes distribuidos en términos netos por parte del Banco de España.
(c) Billetes distribuidos menos billetes retirados en cada periodo. Se calcula como la diferencia entre la columna 1 del cuadro 7.17 (distribuidos) y la columna 1 del cuadro 7.18 (retirados).

7. BANCO DE ESPAÑA

7.17 Billetes distribuidos por el Banco de España en el periodo. Detalle por denominación de los billetes en euros

Importe (en millones de euros) y número (en millones de billetes)

		Billetes en euros								
		Total Importe	Total billetes	Número de billetes por denominación						
				De 500 euros	De 200 euros	De 100 euros	De 50 euros	De 20 euros	De 10 euros	De 5 euros
		1	2=3 a 9	3	4	5	6	7	8	9
16		91 186	2 963	4	9	43	1 160	933	510	305
17		93 146	3 088	3	7	34	1 201	973	561	309
18		89 422	3 020	2	6	26	1 172	944	574	296
19		93 597	3 148	0	9	25	1 248	960	623	282
20		87 385	2 760	-	10	28	1 213	788	523	199
21		79 021	2 571	-	6	19	1 107	724	512	203
21 *Jun*		7 640	248	-	1	2	107	69	50	19
Jul		7 647	247	-	1	2	108	70	47	19
Ago		6 257	208	-	0	1	86	61	41	18
Sep		6 153	205	-	0	1	85	58	43	17
Oct		6 479	214	-	0	1	90	61	44	17
Nov		6 832	226	-	0	2	96	63	46	19
Dic		8 568	273	-	1	2	123	76	52	20
22 *Ene*		4 884	160	-	0	1	69	44	32	14
Feb		5 453	179	-	0	1	76	50	37	14
Mar		7 526	240	-	1	2	107	66	47	18
Abr		7 144	221	-	3	1	94	63	42	17
May	P	6 184	205	-	0	1	86	58	40	18

7. BANCO DE ESPAÑA

7.18 Billetes retirados por el Banco de España en el periodo. Detalle por denominación de los billetes en euros

Importe (en millones de euros) y número (en millones de billetes)

	Billetes en euros								
	Total Importe	Total billetes	Número de billetes por denominación						
			De 500 euros	De 200 euros	De 100 euros	De 50 euros	De 20 euros	De 10 euros	De 5 euros
	1	2=3 a 9	3	4	5	6	7	8	9
16	100 494	3 187	22	8	47	1 071	1 088	625	326
17	102 400	3 341	15	9	53	1 143	1 120	670	330
18	101 110	3 352	9	8	54	1 175	1 109	681	314
19	104 419	3 448	9	11	57	1 213	1 126	728	305
20	77 805	2 603	4	10	35	941	842	562	209
21	80 618	2 637	3	10	37	1 007	815	559	205
20 *Dic*	6 762	218	0	1	3	85	68	45	15
21 *Ene*	6 361	210	0	1	3	80	66	43	17
Feb	5 275	176	0	1	2	65	55	38	15
Mar	6 436	211	0	1	3	78	65	47	17
Abr	6 094	202	0	1	3	76	62	44	16
May	5 911	195	0	1	3	74	60	42	15
Jun	6 587	216	0	1	3	82	66	47	17
Jul	7 075	234	0	1	3	87	73	51	18
Ago	7 754	251	0	1	4	98	78	51	18
Sep	7 305	238	0	1	4	92	73	49	19
Oct	6 969	227	0	1	3	87	71	48	17
Nov	7 398	238	0	1	4	94	72	49	17
Dic	7 455	240	0	1	4	94	74	50	18
22 *Ene*	6 913	221	0	1	4	88	67	45	17
Feb	6 170	203	0	1	3	76	62	44	17
Mar	6 979	233	0	1	3	86	73	51	19
Abr	6 728	217	0	1	3	85	67	45	16
May P	7 504	245	0	1	4	93	77	51	18

7. BANCO DE ESPAÑA

7.19 Monedas denominadas en euro puestas en circulación por el Banco de España y monedas denominadas en pesetas no retornadas. Detalle por denominación de las monedas en euros

Importe (en millones de euros) y número (en millones de monedas)

	Monedas en euros									Pro memoria: Monedas en pesetas no retornadas Importe
	Total Importe (a)	Número de monedas por denominación								
		De 2 euro	De 1 euro	De 50 céntimos	De 20 céntimos	De 10 céntimos	De 5 céntimos	De 2 céntimos	De 1 céntimo	
		2	3	4	5	6	7	8	9	10
16	4 247	518	1 950	771	1 481	2 594	3 749	3 725	5 829	799
17	4 462	528	2 076	809	1 592	2 684	3 957	3 974	6 187	796
18	4 707	552	2 197	858	1 715	2 752	4 188	4 191	6 516	793
19	4 876	565	2 286	889	1 788	2 820	4 399	4 407	6 799	791
20	4 959	571	2 325	899	1 841	2 860	4 526	4 547	6 995	786
21	4 983	568	2 341	896	1 866	2 881	4 634	4 658	7 129	-
20 *Dic*	4 959	571	2 325	899	1 841	2 860	4 526	4 547	6 995	786
21 *Ene*	4 935	566	2 313	897	1 840	2 859	4 528	4 552	7 000	786
Feb	4 925	564	2 308	891	1 841	2 859	4 537	4 566	7 020	786
Mar	4 921	566	2 305	885	1 839	2 857	4 537	4 566	7 030	785
Abr	4 917	564	2 304	884	1 839	2 855	4 543	4 570	7 038	785
May	4 923	568	2 301	886	1 841	2 858	4 551	4 584	7 047	785
Jun	4 928	567	2 306	887	1 845	2 858	4 559	4 590	7 052	782
Jul	4 935	567	2 310	890	1 849	2 861	4 570	4 598	7 066	-
Ago	4 950	568	2 319	892	1 851	2 864	4 580	4 602	7 070	-
Sep	4 961	570	2 323	894	1 857	2 868	4 602	4 619	7 096	-
Oct	4 966	570	2 326	894	1 861	2 872	4 615	4 631	7 108	-
Nov	4 978	570	2 335	895	1 866	2 876	4 628	4 649	7 121	-
Dic	4 983	568	2 341	896	1 866	2 881	4 634	4 658	7 129	-
22 *Ene*	4 993	569	2 349	897	1 868	2 884	4 638	4 664	7 139	-
Feb	5 006	571	2 357	897	1 869	2 886	4 644	4 672	7 153	-
Mar	5 016	572	2 361	898	1 872	2 892	4 656	4 687	7 164	-
Abr	5 023	572	2 366	899	1 875	2 893	4 674	4 696	7 172	-
May P	5 041	573	2 379	900	1 878	2 897	4 686	4 721	7 193	-

Véanse notas al final del capítulo

NOTAS A LOS CUADROS DEL CAPÍTULO 7. BANCO DE ESPAÑA

Cuadro 7.A
a. Véanse notas al cuadro 7.2, columnas 6 a 8.

Cuadro 7.1
a. Véanse detalles en los cuadros 7.3 y 7.4.
b. Véase detalle en el cuadro 7.5.
c. Véase detalle en el cuadro 7.7.

Cuadro 7.2
a. Véanse detalles en los cuadros 7.8 y 7.9.
b. Véanse detalles en el cuadro 7.10.
c. Véanse detalles en el cuadro 7.11.
d. Desde enero de 2002 incluye el porcentaje del total de billetes de euro en circulación que se asigna al Banco de España de acuerdo con el sistema contable establecido en el Eurosistema (véase nota al balance de situación resumido que figura al final de este Boletín).
e. A partir de enero de 2003 recoge, únicamente, el importe de los billetes asignados por el Eurosistema.
f. A partir de enero de 2003 recoge, únicamente, el importe de las monedas de euro.
g. Comprende los billetes y las monedas realmente puestos en circulación por el Banco de España. Véanse cuadros 7.16 a 7.17.

Cuadro 7.3
a. Véase detalle en el cuadro 7.4.

Cuadro 7.5
a. Véase detalle en el cuadro 7.6.

Cuadro 7.8
a. Véase detalle en el cuadro 7.9.

Cuadro 7.11
a. Hasta diciembre de 1998 el importe de las Cesiones temporales está en la columna 3, por carecer de información desglosada.

Cuadro 7.12
a. El diseño de este balance, alternativo al que figura en los cuadros 7.1 y 7.2, se corresponde con lo establecido en las Normas Especiales de Distribución de Datos (NEDD) del FMI.

Cuadro 7.16
a. Representa el total de billetes de euro en circulación que se asigna al Banco de España de acuerdo con el porcentaje de participación en el capital del Banco Central Europeo. La diferencia entre esta cantidad y la puesta en circulación neta efectivamente realizada por éste (columna 2) se contabiliza como un activo/pasivo Intra-Eurosistema relacionado con la emisión de billetes (véanse cuadro 7.2 y la nota al balance de situación resumido del Banco de España que figura al final de este Boletín).
b. Este importe puede mostrar valores negativos en la medida en que el Banco de España puede haber puesto en circulación menos billetes de los que ha retirado, al existir en la circulación billetes que en realidad ha distribuido otro banco central del Eurosistema. Este efecto es significativo, entre otras razones, por la elevada afluencia de turistas extranjeros a nuestro país. Es importante destacar que esta columna no recoge los billetes en euros que se encuentran efectivamente en circulación en España, sino los billetes distribuidos en términos netos por parte del Banco de España.
c. Billetes distribuidos menos billetes retirados en cada periodo. Se calcula como la diferencia entre la columna 1 del cuadro 7.17 (distribuidos) y la columna 1 del cuadro 7.18 (retirados).

Cuadro 7.19
a. Desde enero de 2003, este total de monedas de euro, más el total de billetes puestos en circulación por el Banco de España (cuadro 7.16, columna 1), componen el efectivo puesto en circulación por el Banco de España (cuadro 7.2, columna16). Hasta diciembre de 2002, el total de billetes de euro, más el total de monedas de euro puestas en circulación, más los billetes y monedas de peseta no retornados (cuadros 7.16, columna 16, y 7.17, columna 17), constituyen el efectivo puesto en circulación por el Banco de España.

CAPÍTULO 8 OTRAS INSTITUCIONES FINANCIERAS MONETARIAS

Modificaciones introducidas en las series a partir de junio 2005

Este capítulo incluye las Entidades de crédito (junto con los Fondos del Mercado Monetario), aunque con una presentación alternativa a la del capítulo 4. Sus cuadros se basan en la norma septuagésima primera y el anejo VII de la CBE 4/2004 (de adaptación a las entidades de crédito de las NIIF), aprobada el 22.12.04, norma referida a los requerimientos estadísticos de la UEM. Estos estados, si bien no se han modificado sustancialmente, han quedado afectados por las nuevas normas contables. Por ello, aunque los cuadros continúan actualizándose, se han producido algunos cambios, como consecuencia de la entrada en vigor de la nueva Circular. Los más relevantes son: a) las cuentas de ahorro, hasta mayo de 2005 clasificadas como depósitos con preaviso a menos de tres meses (columna 12 del cuadro 8.44 y columnas 6 y 12 del cuadro 8.9, entre otras), que pasan a incluirse a partir de ahora dentro de los depósitos a la vista (columna 9 del cuadro 8.44 y columnas 3 y 9 del cuadro 8.9, entre otras). Este cambio se refleja en los cuadros de tipos de interés de estos instrumentos —cuadros 9 y 15 del capítulo 19, relativo a los tipos de interés de las entidades de crédito—; y b) la vuelta al balance de alguno de los activos titulizados que había causado baja en aplicación de las normas en vigor hasta la promulgación y entrada en vigor de la CBE 4/2004. Este cambio ha originado un aumento excepcional del saldo de crédito (columna 6 del cuadro 8.41 y columna 6 del cuadro 8.2, entre otras) y en los depósitos a plazo (columna 6 del cuadro 8.42 y columna 6 del cuadro 8.3, entre otras).

Nota general: Muchas columnas tienen desarrollo en un cuadro posterior, circunstancia que se indica al pie de cada uno de los cuadros.

8. OTRAS INSTITUCIONES FINANCIERAS MONETARIAS
A) Balance agregado de las OIFM según los estados de la zona del euro

8.A Balance. Detalle por instituciones

Datos referidos a Abril de 2019

Millones de euros

	ACTIVO	Serie en cuadro y columna/ *Time series in table and column*	Otras instituciones financieras monetarias/ *Other monetary financial institutions* A=B+C	Entidades de crédito y EFC (Cuadro 8.B)/ *Credit institutions and CFIs (Table 8.B)* B	FMM (a) y EDE / *MMF (a) & ELMIs* C		ASSETS
1	**A. RESIDENTES EN ESPAÑA**	**8.2/2**	**1 916 914**	**1 915 250**	**1 664**	**1**	**A. DOMESTIC**
2	**2. Préstamos y créditos**	**8.4/2**	**1 480 692**	**1 479 787**	**905**	**2**	**2. Loans**
3	2e. Del cual: euros	8.4/3	1 464 922	1 464 017	905	3	2e. Of which: euro
4	*IFM*	*8.4/4*	*239 576*	*238 677*	*899*	*4*	*MFIs*
5	2e. Del cual: euros	8.4/5	236 778	235 879	899	5	2e. Of which: euro
6	*Administraciones Públicas*	*8.4/6*	*70 910*	*70 910*	-	*6*	*General government*
7	2e. Del cual: euros	8.4/7	70 909	70 909	-	7	2e. Of which: euro
8	*Otros sectores residentes*	*8.4/8*	*1 170 206*	*1 170 200*	*6*	*8*	*Other resident sectors*
9	2e. Del cual: euros	8.4/9	1 157 235	1 157 229	6	9	2e. Of which: euro
10	**3. Valores representativos de deuda**	**8.4/10**	**360 962**	**360 202**	**759**	**10**	**3. Debt securities**
11	3e. Del cual: euros	8.4/11	360 780	360 021	759	11	3e. Of which: euro
12	*IFM*	*8.5/3*	*7 806*	*7 378*	*429*	*12*	*MFIs*
13	3e. Euros	8.5/4	7 819	7 390	429	13	3e. euro
14	Del cual: hasta dos años	-	2 704	2 559	145	14	Of which: up to 2 years
15	3x. Monedas distintas del euro	-	-12	-12	-	15	3x. Non-MU currencies
16	Del cual: hasta dos años	-	-14	-14	-	16	Of which: up to 2 years
17	*Administraciones Públicas*	*8.5/6*	*196 453*	*196 410*	*43*	*17*	*General government*
18	3e. Del cual: euros	8.5/7	196 359	196 316	43	18	3e. Of which: euro
19	*Otros sectores residentes*	*8.5/8*	*156 702*	*156 415*	*287*	*19*	*Other resident sectors*
20	3e. Del cual: euros	8.5/9	156 603	156 315	287	20	3e. Of which: euro
21	**4. Participaciones en Fondos de Inversión**	**8.4/12**	**651**	**651**	**-**	**21**	**4. Inverstment fund shares/units**
22	*Instituciones Financieras*	-	*651*	*651*	-	*22*	*Financial Institutions*
23	4e. Del cual: euros	-	647	647	-	23	4e. Of which euro
24	**5. Participaciones en el capital**	**8.4/13**	**74 610**	**74 610**	**-**	**24**	**5. Equity**
25	*IFM*	-	*12 946*	*12 946*	-	*25*	*MFIs*
26	*Otros sectores residentes*	-	*61 664*	*61 664*	-	*26*	*Other resident sectors*
27	**B. RESIDENTES EN OTROS PAISES DE LA ZONA DEL EURO**	**8.2/3**	**245 838**	**243 283**	**2 554**	**27**	**B. OTHER EURO AREA COUNTRIES**
28	**2. Préstamos y créditos**	**8.6/2**	**145 489**	**145 478**	**10**	**28**	**2. Loans**
29	2e. Del cual: euros	8.6/3	131 022	131 012	10	29	2e. Of which: euro
30	*IFM*	*8.6/4*	*106 175*	*106 166*	*10*	*30*	*MFIs*
31	2e. Del cual: euros	8.6/5	96 543	96 534	10	31	2e. Of which: euro
32	*Administraciones Públicas*	*8.6/6*	*76*	*76*	-	*32*	*General government*
33	2e. Del cual: euros	8.6/7	76	76	-	33	2e. Of which: euro
34	*Otros sectores residentes*	*8.6/8*	*39 239*	*39 237*	*1*	*34*	*Other resident sectors*
35	2e. Del cual: euros	8.6/9	34 404	34 402	1	35	2e. Of which: euro
36	**3. Valores representativos de deuda**	**8.6/10**	**64 418**	**61 874**	**2 544**	**36**	**3. Debt securities**
37	3e. Del cual: euros	8.6/11	60 453	57 909	2 544	37	3e. Of which: euro
38	*IFM*	*8.7/3*	*4 422*	*3 723*	*699*	*38*	*MFIs*
39	3e. Euros	8.7/4	4 195	3 496	699	39	3e. euro
40	Del cual: hasta dos años	-	57	55	2	40	Of which: up to 2 years
41	3x. Monedas distintas del euro	-	227	227	-	41	3x. Non-MU currencies
42	Del cual: hasta dos años	-	11	11	-	42	Of which: up to 2 years
43	*Administraciones Públicas*	*8.7/6*	*46 506*	*45 377*	*1 130*	*43*	*General government*
44	3e. Del cual: euros	8.7/7	46 270	45 140	1 130	44	3e. Of which: euro
45	*Otros sectores residentes*	*8.7/8*	*13 490*	*12 774*	*716*	*45*	*Other resident sectors*
46	3e. Del cual: euros	8.7/9	9 988	9 273	716	46	3e. Of which: euro

April 2019 data

EUR millions

8.A Balance sheet by institutional grouping

8. OTHER MONETARY FINANCIAL INSTITUTIONS
A) Aggregated balance sheet according to the euro area returns

Véanse notas al final del capítulo./ *See notes at the end of the chapter.*

Datos referidos a Abril de 2019

Millones de euros

	ACTIVO (continuación)	Serie en cuadro y columna/ *Time series in table and column*	Otras instituciones financieras monetarias/ *Other monetary financial institutions* A=B+C	Entidades de crédito y EFC (Cuadro 8.B)/ *Credit institutions and CFIs (Table 8.B)* B	FMM (a) y EDE / *MMF (a) & ELMIs* C		ASSETS (continued)
	B. RESIDENTES EN OTROS PAÍSES DE LA ZONA DEL EURO (continuación)						**B. OTHER MUMS (continued)**
47	**4. Participaciones en Fondos de Inversión**	**8.6/12**	**809**	**809**	**-0**	**47**	**4. Investment fund shares/units**
48	*Instituciones Financieras*	-	*809*	*809*	*-0*	*48*	*Financial Institutions*
49	**5. Participaciones en el capital**	**8.6/13**	**35 122**	**35 122**	**-**	**49**	**5. Equity**
50	*IFM*	-	*7 163*	*7 163*	-	*50*	*MFIs*
51	*Otros sectores residentes*	-	*27 959*	*27 959*	-	*51*	*Other resident sectors*
52	**C. RESTO DEL MUNDO**	**8.2/4**	**210 817**	**209 202**	**1 616**	**52**	**C. REST OF THE WORLD**
53	**2. Préstamos y créditos**	**8.8/3**	**108 402**	**108 402**	**0**	**53**	**2. Loans**
54	2e. Del cual: euros	8.8/4	34 099	34 099	-	54	2e. Of which: euro
55	**3. Valores representativos de deuda**	**8.8/8**	**22 223**	**20 608**	**1 615**	**55**	**3. Debt securities**
56	3e. Del cual: euros	8.8/9	6 194	6 194	-	56	3e. Of which: euro
57	**4. Participaciones en Fondos de Inversión**	**8.8/10**	**730**	**730**	**-**	**57**	**4. Investment fund shares/units**
58	4e. Del cual: euros	-	-	-	-	58	3e. Of which: euro
59	**5. Participaciones en el capital**	**8.8/11**	**79 462**	**79 462**	**-**	**59**	**5. Equity**
60	5e. Del cual: euros	-	-	-	-	60	5e. Of which: euro
61	**D. SIN CLASIFICAR**	**8.2/5**	**294 579**	**294 429**	**150**	**61**	**D. UNCLASSIFIED**
62	**1. Efectivo (todas las monedas)**	**8.2/10**	**8 193**	**8 159**	**33**	**62**	**1. Cash (all currencies)**
63	1e. Del cual: euros	-	7 936	7 903	33	63	1e. Of which: euro
64	**6. Activo fijo**	**8.2/11**	**44 360**	**44 322**	**39**	**64**	**6. Fixed assets**
65	**7. Otros activos**	**8.2/12**	**242 026**	**241 948**	**78**	**65**	**7. Remaining assets**
66	7e. Del cual: euros	-	52 761	52 761	-	66	7e. Of which: euro
67	**TOTAL ACTIVOS**	**8.2/1**	**2 668 148**	**2 662 164**	**5 984**	**67**	**TOTAL ASSETS**
68	**e Euros**	**8.2/13**	**2 228 718**	**2 222 786**	**5 932**	**68**	**e Euro**
69	**e Monedas distintas del euro**	**8.2/14**	**130 229**	**130 294**	**-64**	**69**	**x Other currencies**
70	**s/c Sin clasificar por monedas**	**8.2/15**	**309 201**	**309 084**	**117**	**70**	**n/a Not classified by currencies**

April 2019 data

EUR millions

Véanse notas al final del capítulo./ *See notes at the end of the chapter.*

Datos referidos a Abril de 2019

Millones de euros

	PASIVO	Serie en cuadro y columna/ *Time series in table and column*	Otras instituciones financieras monetarias/ *Other monetary financial institutions* A=B+C	Entidades de crédito y EFC (Cuadro 8.B)/ *Credit institutions and CFIs (Table 8.B)* B	FMM (a) y EDE / *MMF (a) & ELMIs* C		LIABILITIES
1	**A. RESIDENTES EN ESPAÑA**	**8.3/2**	**1 704 015**	**1 698 175**	**5 836**	1	**A. DOMESTIC**
2	**9. Depósitos**	**8.9/1**	**1 698 357**	**1 698 175**	**177**	2	**9. Deposits**
3	9e. Del cual: euros	8.9/2	1 677 189	1 677 012	177	3	9e. Of which: euro
4	*IFM*	*8.9/3*	*288 946*	*288 937*	*5*	*4*	*MFIs*
5	**Entidades de crédito y BE**	**8.9/5**	**285 961**	**285 956**	**5**	5	**Credit institutions and BE**
6	9e. Del cual: euros	-	281 914	281 905	5	6	9e. Of which: euro
7	**Fondos del mercado monetario**	**8.9/7**	**2 985**	**2 980**	**-**	7	**Money market funds**
8	9e. En euros	-	2 954	2 954	-	8	9e. Of which: euro
9	A la vista, a plazo hasta dos años y disponible con preaviso	-	2 738	2 738	-	9	Overnight, up to two years and redeemable at notice
10	A plazo a más de dos años	-	1	1	-	10	With agreed maturity over two years
11	Cesiones temporales	-	214	214	-	11	Repos
12	9x. En monedas distintas del euro	-	31	27	-	12	9x. Of which: other currencies
13	A la vista, a plazo hasta dos años y disponible con preaviso	-	31	27	-	13	Overnight, up to two years and redeemable at notice
14	A plazo a más de dos años	-	-	-	-	14	With agreed maturity over two years
15	Cesiones temporales	-	-	-	-	15	Repos
16	*Administración Central*	*8.9/8*	*17 144*	*17 144*	-	*16*	*Central government*
17	9e. Depósitos en euros	-	17 080	17 080	-	17	9e. Deposits in euro
18	A la vista, a plazo hasta dos años y disponible con preaviso	-	16 699	16 699	-	18	Overnight, up to two years and redeemable at notice
19	A plazo a más de dos años	-	380	380	-	19	With agreed maturity over two years
20	Cesiones temporales	-	-	-	-	20	Repos
21	9x. Depósitos en monedas distintas del euro	-	64	64	-	21	9x. Deposits in other currencies
22	A la vista, a plazo hasta dos años y disponible con preaviso	-	64	64	-	22	Overnight, up to two years and redeemable at notice
23	A plazo a más de dos años	-	-	-	-	23	With agreed maturity over two years
24	Cesiones temporales	-	-	-	-	24	Repos
25	*Otras Administraciones Públicas*	*8.9/9*	*56 779*	*56 779*	-	*25*	*Other general government*
26	9e. Depósitos en euros	8.9/10	56 774	56 774	-	26	9e. Deposits in euro
27	9.1e. A la vista	-	51 887	51 887	-	27	9.1e. Overnight
28	9.2e. A plazo	-	4 774	4 774	-	28	9.2e. With agreed maturity
29	Del cual: hasta dos años	-	4 195	4 195	-	29	Of which: up to two years
30	9.3e. Con preaviso	-	-	-	-	30	9.3e. Redeemable at notice
31	9.4e. Cesiones temporales	-	113	113	-	31	9.4e. Repos
32	9x. Depósitos en monedas distintas del euro	-	5	5	-	32	9x. Deposits in other currencies
33	9.1x. A la vista	-	4	4	-	33	9.1x. Overnight
34	9.2x. A plazo	-	1	1	-	34	9.2x. With agreed maturity
35	Del cual: hasta dos años	-	1	1	-	35	Of which: up to two years
36	9.3x. Con preaviso	-	-	-	-	36	9.3x. Redeemable at notice
37	9.4x. Cesiones temporales	-	-	-	-	37	9.4x. Repos
38	*Otros sectores residentes*	*8.10/1*	*1 335 488*	*1 335 316*	*173*	*38*	*Other resident sectors*
39	9e. Depósitos en euros	8.10/2	1 318 472	1 318 300	173	39	9e. Deposits in euro
40	9.1e. A la vista	8.10/3	941 849	941 677	173	40	9.1e. Overnight
41	9.2e. A plazo	8.10/4	357 928	357 928	-	41	9.2e. With agreed maturity
42	Del cual: hasta dos años	8.10/5	170 838	170 839	-	42	Of which: up to two years
43	9.3e. Con preaviso	8.10/6	59	59	-	43	9.3e. Redeemable at notice
44	9.4e. Cesiones temporales	8.10/7	18 636	18 636	-	44	9.4e. Repos
45	9x. Depósitos en monedas distintas del euro	8.10/8	17 016	17 016	-	45	9x. Deposits in other currencies
46	9.1x. A la vista	8.10/9	11 050	11 050	-	46	9.1x. Overnight
47	9.2x. A plazo	8.10/10	5 966	5 966	-	47	9.2x. With agreed maturity
48	Del cual: hasta dos años	8.10/11	5 551	5 551	-	48	Of which: up to two years
49	9.3x. Con preaviso	8.10/12	-	-	-	49	9.3x. Redeemable at notice
50	9.4x. Cesiones temporales	8.10/13	-	-	-	50	9.4x. Repos
51	**10. Participaciones de los fondos del mercado monetario**	**8.91/11**	**5 658**	**-**	**5 658**	51	**10. Money market fund shares/units**

Véanse notas al final del capítulo./ *See notes at the end of the chapter.*

Datos referidos a Abril de 2019

Millones de euros

	PASIVO (continuación)	Serie en cuadro y columna/ *Time series in table and column*	Otras instituciones financieras monetarias/ *Other monetary financial institutions* A=B+C	Entidades de crédito y EFC (Cuadro 8.B)/ *Credit institutions and CFIs (Table 8.B)* B	FMM (a) y EDE / *MMF (a) & ELMIs* C		LIABILITIES (continued)
52	**B. RESIDENTES EN OTROS PAÍSES DE LA ZONA DEL EURO**	**8.3/3**	**160 840**	**160 808**	**32**	**52**	**B. RESIDENTS IN OTHER EURO AREA COUNTRIES**
53	**9. Depósitos**	**8.11/1**	**160 817**	**160 808**	**9**	**53**	**9. Deposits**
54	9e. Del cual: euros	8.11/2	134 941	134 933	9	54	9e. Of which: euro
55	*IFM*	*8.11/3*	*125 408*	*125 399*	*9*	*55*	*MFIs*
56	**Entidades de crédito, BCE y otros bancos centrales nacionales.**	**8.11/5**	**125 388**	**125 388**	**-**	**56**	**Credit institutions, ECB and others NCBs**
57	9e. Del cual: euros	-	107 605	107 605	-	57	9e. Of which: euro
58	**Fondos del mercado monetario**	**8.11/7**	**20**	**11**	**9**	**58**	**Money market funds**
59	9e. En euros	-	19	10	9	59	9e. Of which: euro
60	A la vista, a plazo hasta dos años y disponible con preaviso	-	19	10	9	60	Overnight, up to two years and redeemable at notice
61	A plazo a más de dos años	-	-	-	-	61	With agreed maturity over two years
62	9.4e. Cesiones temporales	-	-	-	-	62	9.4e. Repos
63	9x. En monedas distintas del euro	-	1	1	-	63	9x. Of which: other currencies
64	A la vista, a plazo hasta dos años y disponible con preaviso	-	1	1	-	64	Overnight, up to two years and redeemable at notice
65	A plazo a más de dos años	-	-	-	-	65	With agreed maturity over two years
66	9.4x. Cesiones temporales	-	-	-	-	66	9.4x. Repos
67	*Administración Central*	*8.11/8*	*6*	*6*	-	*67*	*Central government*
68	9e. Depósitos en euros	-	6	6	-	68	9e. Deposits in euro
69	A la vista, a plazo hasta dos años y disponible con preaviso	-	5	5	-	69	Overnight, up to two years and redeemable at notice
70	A plazo a más de dos años	-	0	0	-	70	With agreed maturity over two years
71	9.4e. Cesiones temporales	-	-	-	-	71	9.4e. Repos
72	9x. Del cual: monedas distintas del euro	-	0	0	-	72	9x. Of which: other currencies
73	A la vista, a plazo hasta dos años y disponible con preaviso	-	0	0	-	73	Overnight, up to two years and redeemable at notice
74	A plazo a más de dos años	-	-	-	-	74	With agreed maturity over two years
75	9.4x. Cesiones temporales	-	-	-	-	75	9.4x. Repos
76	*Otras Administraciones Públicas*	*8.11/9*	*15*	*15*	-	*76*	*Other general government*
77	9e. Depósitos en euros	8.11/10	15	15	-	77	9e. Deposits in euro
78	9.1e. A la vista	-	15	15	-	78	9.1e. Overnight
79	9.2e. A plazo	-	-	-	-	79	9.2e. With agreed maturity
80	Del cual: hasta dos años	-	-	-	-	80	Of which: up to two years
81	9.3e. Con preaviso	-	-	-	-	81	9.3e. Redeemable at notice
82	9.4e. Cesiones temporales	-	-	-	-	82	9.4e. Repos
83	9x. Depósitos en monedas distintas del euro	-	-	-	-	83	9x. Deposits in other currencies
84	9.1x. A la vista	-	-	-	-	84	9.1x. Overnight
85	9.2x. A plazo	-	-	-	-	85	9.2x. With agreed maturity
86	Del cual: hasta dos años	-	-	-	-	86	Of which: up to two years
87	9.3x. Con preaviso	-	-	-	-	87	9.3x. Redeemable at notice
88	9.4x. Cesiones temporales	-	-	-	-	88	9.4x. Repos
89	*Otros sectores residentes*	*8.12/1*	*35 388*	*35 388*	-	*89*	*Other resident sectors*
90	9e. Depósitos en euros	8.12/2	27 298	27 298	-	90	9e. Deposits in euro
91	9.1e. A la vista	8.12/3	10 505	10 505	-	91	9.1e. Overnight
92	9.2e. A plazo	8.12/4	14 671	14 671	-	92	9.2e. With agreed maturity
93	Del cual: hasta dos años	8.12/5	7 956	7 956	-	93	Of which: up to two years
94	9.3e. Con preaviso	8.12/6	288	288	-	94	9.3e. Redeemable at notice
95	9.4e. Cesiones temporales	8.12/7	1 833	1 833	-	95	9.4e. Repos
96	9x. Depósitos en monedas distintas del euro	8.12/8	8 091	8 091	-	96	9x. Deposits in other currencies
97	9.1x. A la vista	8.12/9	332	332	-	97	9.1x. Overnight
98	9.2x. A plazo	8.12/10	7 386	7 386	-	98	9.2x. With agreed maturity
99	Del cual: hasta dos años	8.12/11	4 354	4 354	-	99	Of which: up to two years
100	9.3x. Con preaviso	8.12/12	6	6	-	100	9.3x. Redeemable at notice
101	9.4x. Cesiones temporales	8.13/13	367	367	-	101	9.4x. Repos
102	**10. Participaciones en los fondos del mercado monetario**	**8.91/12**	**23**	**-**	**23**	**102**	**10. Money market fund shares/units**

Véanse notas al final del capítulo./ *See notes at the end of the chapter.*

Datos referidos a Abril de 2019

Millones de euros

	PASIVO (continuación)	Serie en cuadro y columna/ *Time series in table and column*	Otras instituciones financieras monetarias/ *Other monetary financial institutions* A=B+C	Entidades de crédito y EFC (Cuadro 8.B)/ *Credit institutions and CFIs (Table 8.B)* B	FMM (a) y EDE / *MMF (a) & ELMIs* C		LIABILITIES (continued)
103	**C. RESTO DEL MUNDO**	**8.3/4**	**103 345**	**103 309**	**35**	**103**	**C. REST OF THE WORLD**
104	**9. Depósitos (total)**	**8.13/1**	**103 311**	**103 309**	**1**	**104**	**9. Deposits (total)**
105	9.1. Depósitos en euros	8.13/2	61 864	61 864	-	105	9.1. Deposits in euro
106	A la vista, a plazo hasta dos años y con preaviso	-	30 498	30 497	1	106	Overnight, up to two years and redeemable at notice
107	A plazo a más de dos años	-	17 864	17 864	-	107	With agreed maturity over two years
108	Cesiones temporales	-	13 503	13 503	...	108	Repos
109	9.2. Depósitos en monedas distintas del euro	-	41 446	41 446	-	109	9.2. Deposits in other currencies
110	A la vista, a plazo hasta dos años y con preaviso	-	34 556	34 556	-	110	Overnight, up to two years and redeemable at notice
111	A plazo a más de dos años	-	2 685	2 685	-	111	With agreed maturity over two years
112	Cesiones temporales	-	4 205	4 205	...	112	Repos
113	**10. Participaciones en los fondos del mercado monetario**	**8.F/7**	**34**	**-**	**34**	**113**	**10. Money market fund shares/units**
114	**D. SIN CLASIFICAR**	**8.3/5**	**699 954**	**699 872**	**82**	**114**	**D. UNCLASSIFIED**
115	**11. Valores representativos de deuda**	**8.3/8**	**231 456**	**231 456**	**-**	**115**	**11. Debt securities issued**
116	11e. Euros	8.13/12	203 150	203 150	-	116	11e. In euro
117	Del cual: hasta dos años	-	21 206	21 206	-	117	Of which: up to two years
118	11x. Monedas distintas del euro	-	28 306	28 306	-	118	11x. Other currencies
119	Del cual: hasta dos años	-	6 970	6 970	-	119	Of which: up to two years
120	**13. Capital y reservas**	**8.3/9**	**268 083**	**268 030**	**52**	**120**	**13. Capital and reserves**
121	**14. Otros pasivos**	**8.3/10**	**200 416**	**200 386**	**30**	**121**	**14. Remaining liabilities**
122	14e. Del cual: euros	-	44 508	44 508	...	122	14e. Of which: euro
123	**TOTAL PASIVOS**	**8.3/1**	**2 668 148**	**2 662 164**	**5 985**	**123**	**TOTAL LIABILITIES**
124	**e Euros**	**8.3/11**	**2 121 653**	**2 115 751**	**5 902**	**124**	**e Euro**
125	**x Monedas distintas del euro**	**8.3/12**	**120 951**	**120 952**	**0**	**125**	**x Other currencies**
126	**s/c Sin clasificar por monedas**	**8.3/13**	**425 544**	**425 462**	**82**	**126**	**n/a Not classified by currencies**
	PRO MEMORIA						MEMORANDUM ITEM
a	Tenencias de valores representativos de deuda hasta dos años emitidos por las entidades de crédito	-	2 611	2 611	...	a	Holdings of debt securities up to two years issued by CI
b	Tenencias de instrumentos de patrimonio de fondos de inversión emitidos por las entidades de crédito	-	-	-	-	b	Holdings of money markets papers issued by credit institutions

Véanse notas al final del capítulo./ *See notes at the end of the chapter.*

8. OTRAS INSTITUCIONES FINANCIERAS MONETARIAS
A) Balance agregado de las OIFM según los estados de la zona del euro

8.1 Activo=Pasivo de las OIFM, por instituciones

mm de euros

		Total OIFM (a) 1=2+6	Entidades de crédito y establecimientos financieros (b) 2=3+4+5	Entidades de depósito (c) 3	ICO 4	EFC (d) 5	FMM Y EDE (e) 6
16		2 727,9	2 718,0	2 610,0	50,6	57,5	9,8
17		2 723,3	2 715,9	2 610,9	43,3	61,7	7,3
18		2 645,2	2 638,2	2 536,5	37,1	64,6	7,0
19		2 676,9	2 672,7	2 575,7	32,4	64,6	4,2
20		2 892,9	2 888,0	2 800,7	35,0	52,3	4,9
21		3 003,1	2 997,6	2 904,3	38,4	54,9	5,4
20 *Dic*		2 892,9	2 888,0	2 800,7	35,0	52,3	4,9
21 *Ene*		2 872,7	2 867,7	2 782,1	34,6	51,0	5,1
Feb		2 861,7	2 856,5	2 770,0	36,3	50,2	5,2
Mar		2 921,5	2 916,2	2 831,4	34,1	50,7	5,3
Abr		2 907,0	2 901,7	2 817,4	34,2	50,0	5,3
May		2 919,4	2 913,9	2 831,0	32,8	50,2	5,4
Jun		2 959,7	2 954,2	2 868,7	34,4	51,1	5,5
Jul		2 957,7	2 952,2	2 865,0	35,2	52,0	5,4
Ago		2 955,6	2 950,2	2 863,6	35,3	51,2	5,4
Sep		2 968,6	2 963,3	2 875,8	35,3	52,2	5,4
Oct		2 964,1	2 958,8	2 870,5	36,2	52,0	5,3
Nov		3 024,0	3 018,8	2 926,2	39,0	53,6	5,3
Dic		3 003,1	2 997,6	2 904,3	38,4	54,9	5,4
22 *Ene*		3 003,1	2 998,0	2 908,6	36,7	52,8	5,1
Feb		2 983,3	2 978,2	2 889,9	35,6	52,6	5,1
Mar		3 021,7	3 016,5	2 925,8	35,9	54,7	5,2
Abr		3 066,9	3 061,7	2 970,0	36,8	55,0	5,2
May	P	3 060,0	3 054,8	2 963,5	35,1	56,2	5,2

Véanse notas al final del capítulo

8. OTRAS INSTITUCIONES FINANCIERAS MONETARIAS
A) Balance agregado de las OIFM según los estados de la zona del euro

8.2 Activo: resumen

mm de euros

		Total	Por residencia				Por instrumentos							Por monedas		
		=13a15= =6a12= 1=2a5=	Residentes en España (a) 2	Residentes en otros países de la zona euro (b) 3	Resto del mundo (c) 4	Rúbricas no clasif. por residencia del emisor 5=10a12	Préstamos y créditos 6	Valores representativos de deuda 7	Participaciones en Fondos de Inversión (d) 8	Participaciones en el capital (e) 9	Efectivo 10	Activo fijo 11	Otros activos no clasificados 12	Euros 13	Monedas distintas del euro 14	Sin clasificar 15=11+12
16		2 727,9	2 039,7	187,5	190,3	310,4	1 725,1	500,5	1,8	190,1	7,5	43,7	259,2	2 309,9	113,0	305,0
17		2 723,3	2 049,4	202,2	186,2	285,6	1 771,7	463,2	2,4	200,4	8,1	38,4	239,1	2 324,2	105,4	293,7
18		2 645,2	1 931,3	224,6	208,2	281,1	1 731,6	448,6	2,1	181,8	8,7	34,7	237,6	2 216,6	132,7	295,9
19		2 676,9	1 877,5	264,2	235,1	300,2	1 744,8	433,1	2,9	195,9	9,4	41,1	249,7	2 208,9	152,1	316,0
20		2 892,9	2 083,0	284,8	231,0	294,1	1 932,5	477,1	3,3	185,9	8,7	40,1	245,3	2 443,8	155,8	293,4
21		3 003,1	2 170,3	298,0	259,9	274,8	2 106,0	431,8	2,4	187,9	8,3	36,4	230,1	2 526,5	196,6	279,9
20 *Dic*		2 892,9	2 083,0	284,8	231,0	294,1	1 932,5	477,1	3,3	185,9	8,7	40,1	245,3	2 443,8	155,8	293,4
21 *Ene*		2 872,7	2 056,2	295,7	234,8	286,1	1 926,0	470,4	3,6	186,6	7,5	39,9	238,8	2 422,2	159,4	291,1
Feb		2 861,7	2 053,7	301,5	234,2	272,3	1 919,0	479,5	3,9	187,1	7,0	39,7	225,5	2 423,4	161,1	277,2
Mar		2 921,5	2 119,5	288,2	242,8	271,0	1 976,9	480,7	1,9	191,0	8,3	39,3	223,5	2 469,1	177,3	275,0
Abr		2 907,0	2 109,9	293,3	239,5	264,2	1 973,5	476,2	2,3	190,7	7,4	39,1	217,7	2 464,4	170,6	272,0
May		2 919,4	2 119,5	293,1	240,8	266,0	1 983,8	476,2	2,3	191,1	7,2	39,0	219,8	2 475,6	171,0	272,8
Jun		2 959,7	2 150,6	302,4	238,9	267,7	2 030,2	473,0	2,4	186,2	7,4	38,6	221,7	2 508,3	181,1	270,3
Jul		2 957,7	2 143,4	300,1	242,2	272,0	2 034,6	461,4	2,5	187,1	7,8	38,3	225,8	2 502,9	180,4	274,3
Ago		2 955,6	2 134,0	300,9	246,9	273,8	2 037,3	453,8	2,6	188,1	7,8	38,2	227,8	2 496,9	181,8	276,8
Sep		2 968,6	2 147,8	293,1	252,1	275,5	2 059,6	442,2	2,6	188,6	7,7	38,0	229,8	2 503,7	186,7	278,2
Oct		2 964,1	2 134,9	298,6	252,4	278,1	2 048,5	446,7	2,5	188,3	7,8	38,0	232,4	2 495,5	185,6	283,0
Nov		3 024,0	2 178,4	300,3	255,4	289,8	2 106,7	439,3	2,4	185,8	7,7	36,4	245,7	2 544,1	191,1	288,8
Dic		3 003,1	2 170,3	298,0	259,9	274,8	2 106,0	431,8	2,4	187,9	8,3	36,4	230,1	2 526,5	196,6	279,9
22 *Ene*		3 003,1	2 177,1	296,3	259,5	270,1	2 107,2	435,7	2,7	187,3	7,5	36,0	226,6	2 530,8	194,7	277,6
Feb		2 983,3	2 152,0	302,0	259,6	269,7	2 085,0	439,5	2,5	186,5	7,2	35,9	226,6	2 509,5	196,9	276,9
Mar		3 021,7	2 147,2	312,6	278,7	283,2	2 103,7	449,0	2,6	183,2	7,6	35,9	239,7	2 519,8	216,9	284,9
Abr		3 066,9	2 166,5	312,7	275,8	311,9	2 119,3	451,0	2,6	182,0	7,9	35,7	268,3	2 547,1	215,9	303,8
May	P	3 060,0	2 172,4	313,4	275,2	299,0	2 118,9	455,5	2,6	184,1	7,5	35,6	255,8	2 554,3	211,0	294,7

Véanse notas al final del capítulo

8. OTRAS INSTITUCIONES FINANCIERAS MONETARIAS — 8.3 Pasivo: resumen
A) Balance agregado de las OIFM según los estados de la zona del euro

mm de euros

		Total	Por residencia				Por instrumentos					Por monedas		
		=11a13 =6a10= 1=2a5=	Residentes en España (a) 2	Residentes en otros países de la zona euro (b) 3	Resto del mundo (c) 4	Rúbricas no clasificadas por residencia del tenedor (d) 5=8 a 10	Depósitos (e) 6	Participaciones en fondos del mercado monetario (f) 7	Valores representativos de deuda emitidos 8	Capital y reservas 9	Otros pasivos no clasificados 10	Euros 11	Monedas distintas del euro 12	Sin clasificar 13=9+10
16		2 727,9	1 724,1	170,5	112,0	721,2	1 996,9	9,7	207,6	298,3	215,4	2 173,6	105,4	448,9
17		2 723,1	1 729,9	165,3	110,1	717,8	1 998,2	7,1	227,5	292,6	197,7	2 179,7	103,5	440,0
18		2 645,2	1 698,9	151,3	113,3	681,7	1 956,7	6,8	230,0	269,4	182,2	2 109,9	122,2	413,1
19		2 676,9	1 702,2	164,6	101,1	708,9	1 964,2	3,8	247,2	268,3	193,5	2 124,6	134,5	417,8
20		2 892,9	1 952,9	148,7	91,9	699,5	2 188,8	4,6	249,4	261,7	188,5	2 356,5	132,6	403,8
21		3 003,1	2 051,2	155,7	91,4	704,7	2 293,9	4,5	269,5	255,0	180,1	2 443,6	162,5	397,0
20	*Dic*	2 892,9	1 952,9	148,7	91,9	699,5	2 188,8	4,6	249,4	261,7	188,5	2 356,5	132,6	403,8
21	*Ene*	2 872,7	1 933,6	152,2	97,0	689,8	2 178,2	4,6	244,1	262,2	183,5	2 333,3	135,3	404,1
	Feb	2 861,7	1 930,8	154,1	92,3	684,5	2 172,5	4,7	249,4	262,6	172,4	2 328,9	138,8	394,0
	Mar	2 921,5	1 973,9	160,0	96,8	690,8	2 225,9	4,8	253,0	260,4	177,4	2 377,9	148,5	395,0
	Abr	2 907,0	1 971,8	163,1	86,9	685,3	2 217,0	4,7	251,8	260,0	173,4	2 369,4	142,9	394,7
	May	2 919,4	1 985,4	163,2	89,4	681,3	2 233,4	4,6	248,9	260,0	172,4	2 378,6	147,2	393,6
	Jun	2 959,7	2 013,6	156,2	89,4	700,6	2 254,6	4,5	255,4	256,9	188,2	2 402,3	150,2	407,2
	Jul	2 957,7	2 002,4	171,3	86,8	697,3	2 255,9	4,5	257,6	256,1	183,5	2 406,6	151,3	399,8
	Ago	2 955,6	2 002,1	173,3	87,5	692,7	2 258,3	4,5	257,8	258,2	176,7	2 405,0	156,0	394,6
	Sep	2 968,6	2 007,1	166,3	92,9	702,3	2 261,8	4,5	261,8	255,7	184,8	2 410,3	158,0	400,3
	Oct	2 964,1	2 001,0	172,1	90,7	700,3	2 259,4	4,4	265,0	253,3	182,1	2 410,3	157,8	396,0
	Nov	3 024,0	2 029,2	174,6	95,7	724,5	2 295,2	4,4	271,6	253,3	199,6	2 444,2	170,0	409,8
	Dic	3 003,1	2 051,2	155,7	91,4	704,7	2 293,9	4,5	269,5	255,0	180,1	2 443,6	162,5	397,0
22	*Ene*	3 003,1	2 027,9	180,5	85,0	709,7	2 289,3	4,1	260,8	255,9	193,0	2 431,5	160,2	411,4
	Feb	2 983,3	2 022,4	185,2	84,5	691,2	2 287,9	4,2	255,9	255,4	179,9	2 424,4	159,1	399,9
	Mar	3 021,7	2 046,3	173,3	102,9	699,2	2 318,3	4,2	254,0	250,5	194,7	2 441,6	176,0	404,0
	Abr	3 066,9	2 040,7	211,4	103,6	711,2	2 351,5	4,2	253,0	248,2	210,0	2 475,1	183,5	408,2
	May P	3 060,0	2 047,4	195,9	105,8	710,9	2 344,9	4,2	256,9	250,2	203,9	2 470,8	182,2	407,0

Véanse notas al final del capítulo

8. OTRAS INSTITUCIONES FINANCIERAS MONETARIAS — 8.4 Activo. Residentes en España
A) Balance agregado de las OIFM según los estados de la zona del euro

mm de euros

		Total	Préstamos y créditos								Valores representativos de deuda		Participaciones en Fondos de Inversión (c)	Participaciones en el capital (d)
			Del cual		Del cual		Del cual		Del cual		Del cual			
			Total	Euros	IFM total	Euros	AAPP total (a)	Euros	Otros sectores residentes total (b)	Euros	Total	Euros		
		+12+13 1=2+10+	2=4+6+8	3=5+7+9	4	5	6	7	8	9	10	11	12	13
16		2 039,7	1 533,9	1 513,4	196,0	190,8	88,5	88,5	1 249,4	1 234,1	423,5	420,4	0,7	81,6
17		2 049,4	1 571,9	1 554,2	269,7	265,8	78,1	78,1	1 224,1	1 210,3	388,0	387,7	0,8	88,7
18		1 931,3	1 494,6	1 477,6	249,2	246,0	69,0	68,9	1 176,4	1 162,7	362,4	362,3	0,6	73,8
19		1 877,5	1 455,7	1 438,8	229,8	226,0	66,9	66,9	1 159,0	1 145,9	342,0	341,7	0,6	79,2
20		2 083,0	1 635,2	1 621,6	360,7	358,0	77,3	77,3	1 197,2	1 186,3	372,4	372,3	2,2	73,2
21		2 170,3	1 761,7	1 747,0	485,6	482,5	81,6	81,6	1 194,5	1 183,0	329,8	329,6	0,9	77,9
20	*Dic*	2 083,0	1 635,2	1 621,6	360,7	358,0	77,3	77,3	1 197,2	1 186,3	372,4	372,3	2,2	73,2
21	*Ene*	2 056,2	1 615,9	1 602,7	350,4	348,0	78,3	78,3	1 187,2	1 176,4	364,6	364,4	2,3	73,5
	Feb	2 053,7	1 611,0	1 597,9	348,4	346,1	76,5	76,5	1 186,1	1 175,2	366,6	366,5	2,3	73,9
	Mar	2 119,5	1 674,0	1 659,7	400,2	397,3	81,8	81,8	1 192,0	1 180,5	368,2	368,1	0,8	76,4
	Abr	2 109,9	1 669,7	1 656,7	396,8	393,8	84,0	84,0	1 188,9	1 178,9	362,7	362,6	0,8	76,7
	May	2 119,5	1 678,9	1 666,2	407,7	404,7	84,5	84,5	1 186,7	1 177,0	362,5	362,4	0,8	77,2
	Jun	2 150,6	1 711,0	1 697,9	418,6	415,8	87,4	87,4	1 205,1	1 194,8	361,5	361,3	0,8	77,3
	Jul	2 143,4	1 716,7	1 704,0	434,6	432,1	89,0	89,0	1 193,1	1 182,9	348,4	348,3	0,8	77,5
	Ago	2 134,0	1 711,6	1 699,2	440,2	437,9	88,1	88,1	1 183,2	1 173,1	343,9	343,7	0,8	77,7
	Sep	2 147,8	1 730,3	1 716,7	455,4	452,3	87,5	87,5	1 187,4	1 177,0	339,3	339,1	0,9	77,4
	Oct	2 134,9	1 717,8	1 703,6	443,6	440,3	85,9	85,9	1 188,3	1 177,5	339,4	339,3	0,9	76,8
	Nov	2 178,4	1 770,4	1 757,0	485,9	483,0	84,7	84,7	1 199,8	1 189,2	330,1	330,0	0,9	77,0
	Dic	2 170,3	1 761,7	1 747,0	485,6	482,5	81,6	81,6	1 194,5	1 183,0	329,8	329,6	0,9	77,9
22	*Ene*	2 177,1	1 771,5	1 757,0	506,7	503,7	81,3	81,3	1 183,5	1 172,0	327,4	327,3	0,9	77,3
	Feb	2 152,0	1 745,9	1 731,7	483,4	480,5	79,9	79,9	1 182,6	1 171,4	327,5	327,4	0,9	77,6
	Mar	2 147,2	1 735,8	1 720,5	467,9	464,0	83,4	83,4	1 184,6	1 173,0	332,7	332,5	1,0	77,7
	Abr	2 166,5	1 756,8	1 741,1	479,1	475,5	86,2	86,2	1 191,5	1 179,4	331,8	331,6	0,9	77,0
	May P	2 172,4	1 757,2	1 742,1	479,5	476,0	86,6	86,6	1 191,1	1 179,5	336,4	336,2	0,9	77,9

Véanse notas al final del capítulo

8. OTRAS INSTITUCIONES FINANCIERAS MONETARIAS
A) Balance agregado de las OIFM según los estados de la zona del euro

8.5 Activo.Residentes en España: detalle de valores representativos de deuda

mm de euros

		Del cual		IFM			AAPP		Otros sectores residentes	
		Total	Euros	Del cual			Del cual		Del cual	
				Total	Euros	Hasta dos años	Total	Euros	Total	Euros
		1=3+6+8	2=4+7+9	3	4	5	6	7	8	9
16		423,5	420,4	15,9	15,9	4,0	218,6	218,4	189,0	186,1
17		388,0	387,7	10,6	10,6	2,6	200,2	200,1	177,1	177,1
18		362,4	362,3	6,8	6,8	1,8	193,5	193,4	162,2	162,1
19		342,0	341,7	8,6	8,5	1,3	177,4	177,3	156,0	155,9
20		372,4	372,3	9,0	9,0	1,0	195,8	195,7	167,6	167,5
21		329,8	329,6	11,2	11,2	0,8	198,5	198,4	120,1	120,0
20 *Dic*		372,4	372,3	9,0	9,0	1,0	195,8	195,7	167,6	167,5
21 *Ene*		364,6	364,4	8,5	8,5	0,9	190,6	190,5	165,4	165,4
Feb		366,6	366,5	8,3	8,3	0,8	194,3	194,2	164,0	164,0
Mar		368,2	368,1	7,9	7,9	0,5	226,9	226,8	133,4	133,4
Abr		362,7	362,6	7,8	7,8	0,4	222,4	222,3	132,5	132,5
May		362,5	362,4	7,7	7,7	0,4	223,6	223,6	131,2	131,1
Jun		361,5	361,3	8,1	8,1	0,2	221,0	220,9	132,4	132,4
Jul		348,4	348,3	7,9	7,9	0,2	215,0	214,9	125,5	125,5
Ago		343,9	343,7	7,9	7,9	0,2	211,5	211,4	124,5	124,5
Sep		339,3	339,1	8,0	7,9	0,2	206,6	206,5	124,7	124,7
Oct		339,4	339,3	8,4	8,4	0,9	207,3	207,2	123,7	123,7
Nov		330,1	330,0	9,6	9,6	0,9	198,6	198,5	122,0	121,9
Dic		329,8	329,6	11,2	11,2	0,8	198,5	198,4	120,1	120,0
22 *Ene*		327,4	327,3	11,2	11,2	0,7	197,5	197,4	118,7	118,7
Feb		327,5	327,4	11,2	11,2	0,6	201,1	201,0	115,2	115,2
Mar		332,7	332,5	11,1	11,1	0,5	201,8	201,7	119,7	119,7
Abr		331,8	331,6	10,8	10,7	0,5	202,6	202,5	118,5	118,4
May	P	336,4	336,2	12,5	12,5	0,5	205,7	205,6	118,1	118,1

8. OTRAS INSTITUCIONES FINANCIERAS MONETARIAS
A) Balance agregado de las OIFM según los estados de la zona del euro

8.6 Activo. Residentes en otros países de la zona del euro

mm de euros

		Total	Préstamos y créditos								Valores representativos de deuda		Participaciones en Fondos de Inversión (b)	Participaciones en el capital (c)
			Del cual		IFM total	Del cual	AAPP total	Del cual	Otros sectores residentes total	Del cual	Del cual			
			Total	Euros		Euros		Euros		Euros	Total (a)	Euros		
		+12+13 1=2+10+	2=4+6+8	3=5+7+9	4	5	6	7	8	9	10	11	12	13
16		187,5	101,7	92,2	71,0	65,8	0,0	0,0	30,7	26,3	52,9	51,7	0,4	32,4
17		202,2	108,7	97,1	72,0	65,9	0,1	0,1	36,7	31,1	57,1	56,2	0,7	35,6
18		224,6	128,0	112,5	88,3	77,4	0,1	0,1	39,6	35,0	64,2	60,3	0,6	31,7
19		264,2	161,4	145,9	109,3	98,6	0,2	0,2	51,9	47,2	66,6	63,2	0,4	35,8
20		284,8	162,0	145,9	114,6	102,6	0,2	0,2	47,3	43,0	79,3	76,8	0,6	42,9
21		298,0	182,1	158,7	126,5	107,9	0,3	0,3	55,2	50,5	73,2	70,0	0,9	41,8
20 *Dic*		284,8	162,0	145,9	114,6	102,6	0,2	0,2	47,3	43,0	79,3	76,8	0,6	42,9
21 *Ene*		295,7	171,6	154,1	125,8	112,5	0,2	0,2	45,6	41,3	80,5	78,0	0,8	42,8
Feb		301,5	172,1	154,4	124,1	110,8	0,2	0,2	47,8	43,4	85,2	82,7	1,1	43,1
Mar		288,2	162,6	142,1	115,6	99,8	0,2	0,2	46,8	42,0	81,8	79,1	0,9	42,8
Abr		293,3	167,1	147,3	122,8	107,5	0,2	0,2	44,1	39,6	82,2	79,7	0,9	43,1
May		293,1	168,3	148,3	123,2	107,6	0,2	0,2	45,0	40,5	81,8	78,8	0,8	42,1
Jun		302,4	176,0	153,8	130,3	112,6	0,3	0,3	45,5	40,9	81,2	78,0	1,0	44,3
Jul		300,1	173,2	151,8	126,7	109,8	0,3	0,3	46,2	41,7	82,5	79,4	1,0	43,4
Ago		300,9	175,4	154,6	128,1	112,0	0,3	0,3	47,0	42,3	81,3	78,2	1,1	43,2
Sep		293,1	173,2	152,0	126,0	109,5	0,3	0,3	46,9	42,2	74,8	71,7	1,1	44,0
Oct		298,6	175,5	154,8	124,9	109,0	0,3	0,3	50,3	45,5	78,5	75,5	1,0	43,5
Nov		300,3	179,1	156,5	126,7	108,9	0,3	0,3	52,1	47,2	79,2	76,2	0,9	41,1
Dic		298,0	182,1	158,7	126,5	107,9	0,3	0,3	55,2	50,5	73,2	70,0	0,9	41,8
22 *Ene*		296,3	177,5	156,5	124,9	108,8	0,3	0,3	52,2	47,4	76,5	73,3	1,1	41,3
Feb		302,0	179,5	158,1	129,2	112,5	0,3	0,3	50,0	45,3	80,6	77,4	1,0	40,9
Mar		312,6	190,8	166,4	136,9	117,4	0,6	0,6	53,3	48,4	82,1	79,1	0,8	38,8
Abr		312,7	189,3	167,0	135,5	118,2	0,6	0,6	53,2	48,1	84,2	81,4	0,9	38,2
May	P	313,4	190,1	166,3	136,4	117,6	0,6	0,6	53,0	48,1	84,3	81,5	0,8	38,3

Véanse notas al final del capítulo

8. OTRAS INSTITUCIONES FINANCIERAS MONETARIAS
A) Balance agregado de las OIFM según los estados de la zona del euro

8.7 Activo. Residentes en otros países de la zona euro: detalle de valores representativos de deuda

mm de euros

		Del cual		IFM			AAPP		Otros sectores residentes	
		Total	Euros	Del cual			Del cual		Del cual	
				Total	Euros	Hasta dos años	Total	Euros	Total	Euros
		1=3+6+8	2=4+7+9	3	4	5	6	7	8	9
16		52,9	51,7	4,3	4,0	0,4	38,1	37,9	10,5	9,8
17		57,1	56,2	5,3	5,1	0,4	46,2	46,0	5,7	5,2
18		64,2	60,3	3,7	3,5	0,1	48,4	48,2	12,1	8,7
19		66,6	63,2	5,9	5,7	0,2	46,6	46,2	14,1	11,3
20		79,3	76,8	7,3	7,0	0,2	57,8	57,4	14,2	12,3
21		73,2	70,0	8,9	8,5	0,9	47,6	47,3	16,6	14,2
20	*Dic*	79,3	76,8	7,3	7,0	0,2	57,8	57,4	14,2	12,3
21	*Ene*	80,5	78,0	7,3	7,0	0,2	59,5	59,2	13,7	11,8
	Feb	85,2	82,7	7,1	6,8	0,1	64,6	64,3	13,6	11,7
	Mar	81,8	79,1	7,1	6,8	0,1	60,6	60,3	14,0	12,0
	Abr	82,2	79,7	7,0	6,6	0,1	60,7	60,4	14,5	12,6
	May	81,8	78,8	7,0	6,7	0,1	59,3	59,0	15,4	13,1
	Jun	81,2	78,0	7,0	6,7	0,2	59,1	58,8	15,1	12,5
	Jul	82,5	79,4	7,0	6,6	0,2	59,7	59,3	15,9	13,5
	Ago	81,3	78,2	7,0	6,6	0,2	58,6	58,3	15,7	13,3
	Sep	74,8	71,7	7,1	6,8	0,2	52,0	51,6	15,7	13,3
	Oct	78,5	75,5	9,2	8,9	0,9	52,8	52,5	16,5	14,1
	Nov	79,2	76,2	9,0	8,7	1,0	53,7	53,4	16,5	14,2
	Dic	73,2	70,0	8,9	8,5	0,9	47,6	47,3	16,6	14,2
22	*Ene*	76,5	73,3	9,0	8,6	0,7	50,6	50,3	16,8	14,4
	Feb	80,6	77,4	11,1	10,8	0,7	52,2	51,9	17,3	14,8
	Mar	82,1	79,1	10,1	9,8	0,5	54,0	53,7	18,0	15,6
	Abr	84,2	81,4	9,9	9,6	0,6	56,3	56,0	18,0	15,7
	May P	84,3	81,5	10,3	10,0	0,6	56,6	56,3	17,4	15,2

8. OTRAS INSTITUCIONES FINANCIERAS MONETARIAS
A) Balance agregado de las OIFM según los estados de la zona del euro

8.8 Activo. Resto del mundo

mm de euros

		Total	Del cual	Préstamos y créditos					Valores representativos de deuda		Participaciones en Fondos de Inversión (a)	Participaciones en el capital (b)
			Euros	Total	Del cual	EC y EFC	AAPP	Otros sectores residentes	Total	Del cual		
					Euros					Euros		
		1=3+8+10	2	3	4	5	6	7	8	9	10	11
16		190,3	38,8	89,4	32,7	48,0	2,2	39,3	24,0	6,2	0,7	76,1
17		186,2	38,6	91,0	34,2	49,5	3,2	38,3	18,1	4,4	0,9	76,1
18		208,2	40,2	109,0	35,9	59,1	3,8	46,1	22,0	4,3	0,9	76,3
19		235,1	42,7	127,7	36,6	71,6	3,0	53,1	24,6	6,1	2,0	80,9
20		231,0	44,8	135,2	36,1	75,8	2,9	56,5	25,4	8,6	0,5	69,9
21		259,9	47,4	162,3	37,9	91,1	3,6	67,7	28,9	9,5	0,6	68,2
20	*Dic*	231,0	44,8	135,2	36,1	75,8	2,9	56,5	25,4	8,6	0,5	69,9
21	*Ene*	234,8	44,5	138,5	36,2	79,1	2,8	56,6	25,4	8,4	0,6	70,3
	Feb	234,2	43,8	135,9	35,6	78,2	2,9	54,8	27,6	8,3	0,5	70,2
	Mar	242,8	40,2	140,3	31,8	79,4	3,0	57,9	30,6	8,5	0,1	71,8
	Abr	239,5	39,9	136,8	31,9	78,6	2,9	55,3	31,3	8,0	0,6	70,9
	May	240,8	40,7	136,6	32,7	79,3	2,8	54,5	31,9	8,1	0,7	71,7
	Jun	238,9	40,4	143,2	32,4	81,8	2,9	58,6	30,4	8,1	0,6	64,7
	Jul	242,2	42,2	144,7	34,1	81,9	3,0	59,8	30,5	8,1	0,7	66,2
	Ago	246,9	43,7	150,3	36,1	85,9	3,1	61,3	28,6	7,6	0,7	67,2
	Sep	252,1	46,2	156,1	37,9	88,5	3,1	64,5	28,2	8,2	0,7	67,2
	Oct	252,4	46,9	155,1	38,2	88,8	3,0	63,4	28,8	8,7	0,6	68,0
	Nov	255,4	47,1	157,3	38,0	90,0	3,2	64,1	29,9	9,1	0,5	67,7
	Dic	259,9	47,4	162,3	37,9	91,1	3,6	67,7	28,9	9,5	0,6	68,2
22	*Ene*	259,5	45,0	158,3	35,5	88,8	3,7	65,8	31,8	9,6	0,7	68,8
	Feb	259,6	43,1	159,6	34,2	90,1	3,6	65,8	31,4	8,9	0,7	67,9
	Mar	278,7	47,8	177,1	38,1	100,5	4,1	72,5	34,2	9,7	0,8	66,7
	Abr	275,8	44,7	173,2	36,5	96,6	4,2	72,5	35,0	8,2	0,8	66,8
	May P	275,2	47,6	171,6	39,0	95,1	4,0	72,6	34,8	8,6	0,9	67,9

Véanse notas al final del capítulo

8. OTRAS INSTITUCIONES FINANCIERAS MONETARIAS
A) Balance agregado de las OIFM según los estados de la zona del euro

8.9 Pasivo. Depósitos de los residentes en España: por sectores y por instrumentos de los depósitos de Otras Administraciones Públicas

mm de euros

		Del cual		Por sectores									OOAAPP. Por instrumentos			
		Total	Euros	IFM					AAPP (a)			Otros sectores residentes (b)	A la vista	Del cual A plazo		Resto
				Del cual Total	Del cual Euros	Entida. de crédito sujetas a reservas mínimas y BE	Del cual A plazo hasta dos años	Fondos del mercado monetario	Administración Central	Otras Administraciones Públicas	Del cual Euros				Hasta dos años	
		11 1=3+8+9+	2	3=5+7	4	5	6	7	8	+15 +13+12=9	10	11	12	13	14	15
16		1 714,5	1 676,4	291,3	281,2	288,2	40,7	3,2	13,6	40,8	40,8	1 368,8	34,9	5,8	4,9	0,1
17		1 722,9	1 698,4	329,8	322,7	327,5	48,7	2,3	14,5	47,3	47,3	1 331,5	41,5	5,7	4,9	0,1
18		1 692,2	1 671,2	290,6	285,1	287,8	31,5	2,8	15,6	56,2	56,2	1 329,8	51,3	4,8	4,1	0,1
19		1 698,4	1 674,1	256,4	249,8	254,0	32,8	2,5	15,4	54,0	54,0	1 372,6	49,9	4,1	3,6	0,1
20		1 948,3	1 922,0	372,0	366,7	369,8	27,0	2,2	17,2	63,6	63,6	1 495,6	60,6	2,8	2,4	0,1
21		2 046,8	2 019,9	411,3	407,3	409,4	21,9	1,8	22,9	74,1	74,1	1 538,6	70,8	3,1	1,9	0,2
20	*Dic*	1 948,3	1 922,0	372,0	366,7	369,8	27,0	2,2	17,2	63,6	63,6	1 495,6	60,6	2,8	2,4	0,1
21	*Ene*	1 929,0	1 904,2	373,8	370,1	371,8	26,1	2,0	17,6	58,3	58,3	1 479,4	55,3	2,9	2,5	0,1
	Feb	1 926,2	1 901,6	374,7	371,2	372,6	26,1	2,1	16,4	56,3	56,3	1 478,7	53,4	2,8	2,4	0,1
	Mar	1 969,2	1 944,3	408,0	404,4	405,9	25,8	2,1	18,3	56,4	56,4	1 486,5	53,3	3,0	2,6	0,1
	Abr	1 967,1	1 942,4	405,8	401,8	403,8	24,8	2,0	19,8	57,4	57,4	1 484,2	54,3	3,0	2,5	0,1
	May	1 980,9	1 955,9	406,9	402,7	404,9	25,5	2,0	18,1	60,0	60,0	1 495,9	56,9	3,1	2,4	0,0
	Jun	2 009,1	1 983,8	405,0	401,2	402,9	24,2	2,0	19,3	66,3	66,3	1 518,5	63,1	3,2	2,5	0,0
	Jul	1 997,9	1 974,2	408,4	404,8	406,2	23,3	2,2	21,7	66,4	66,4	1 501,4	63,2	3,2	2,4	0,0
	Ago	1 997,6	1 973,5	405,9	402,4	403,7	22,3	2,2	20,2	69,4	69,4	1 502,2	66,1	3,3	2,4	0,0
	Sep	2 002,6	1 978,3	400,7	396,6	398,4	19,3	2,2	19,6	73,5	73,5	1 508,9	70,2	3,2	2,3	0,0
	Oct	1 996,6	1 971,9	401,2	396,9	399,3	19,8	1,8	20,3	75,2	75,2	1 500,0	71,2	3,9	2,9	0,0
	Nov	2 024,9	2 000,2	402,0	398,0	400,0	20,2	2,0	19,9	89,8	89,8	1 513,3	85,7	4,0	2,9	0,0
	Dic	2 046,8	2 019,9	411,3	407,3	409,4	21,9	1,8	22,9	74,1	74,1	1 538,6	70,8	3,1	1,9	0,2
22	*Ene*	2 023,8	1 998,6	414,5	410,8	412,5	24,0	2,0	23,2	67,9	67,9	1 518,2	64,3	3,4	2,0	0,2
	Feb	2 018,3	1 993,1	412,3	408,8	410,1	23,6	2,2	20,1	66,6	66,6	1 519,3	62,6	3,8	2,3	0,2
	Mar	2 042,2	2 014,7	412,9	407,9	410,6	23,7	2,2	20,9	67,9	67,9	1 540,6	63,0	4,7	2,4	0,2
	Abr	2 036,5	2 010,4	412,1	407,3	409,6	23,7	2,5	20,8	68,6	68,5	1 535,1	63,7	4,7	2,3	0,2
	May P	2 043,3	2 017,0	408,4	403,5	406,0	23,6	2,4	21,0	68,9	68,8	1 545,0	63,7	5,0	2,4	0,1

Véanse notas al final del capítulo

8. OTRAS INSTITUCIONES FINANCIERAS MONETARIAS
A) Balance agregado de las OIFM según los estados de la zona del euro

8.10 Pasivo. Depósitos de los residentes en España: detalle de otros sectores residentes

mm de euros

		Total	Depósitos en euros						Depósitos en moneda extranjera					
			Total	A la vista	Del cual A plazo total	Del cual Hasta dos años	Con preaviso	Cesiones temporales	Total	A la vista	Del cual A plazo total	Del cual Hasta dos años	Con preaviso	Cesiones temporales
		1=2+8	2=3+4+6+7	3	4	5	6	7	12+13 8=9+10+	9	10	11	12	13
16		1 368,8	1 340,9	740,9	567,7	305,0	0,1	32,2	27,9	11,2	16,7	8,2	-	-
17		1 331,5	1 314,0	844,6	441,6	218,6	0,1	27,8	17,5	11,0	6,4	4,7	-	-
18		1 329,8	1 314,4	919,3	372,4	177,8	0,1	22,6	15,4	10,0	5,4	5,0	-	-
19		1 372,6	1 354,9	1 006,9	329,1	150,0	0,3	18,5	17,7	12,7	5,0	4,6	-	-
20		1 495,6	1 474,7	1 146,5	307,1	121,4	0,1	20,9	21,0	16,6	4,4	4,1	-	-
21		1 538,6	1 515,8	1 245,3	250,2	86,9	0,1	20,1	22,8	19,1	3,7	2,9	-	-
20	*Dic*	1 495,6	1 474,7	1 146,5	307,1	121,4	0,1	20,9	21,0	16,6	4,4	4,1	-	-
21	*Ene*	1 479,4	1 458,3	1 141,2	300,9	117,8	0,1	16,1	21,1	17,0	4,1	3,8	-	-
	Feb	1 478,7	1 457,8	1 144,0	297,7	114,5	0,1	16,0	20,9	16,7	4,3	4,0	-	-
	Mar	1 486,5	1 465,2	1 155,0	292,3	110,8	0,1	17,8	21,3	16,5	4,8	4,5	-	0,0
	Abr	1 484,2	1 463,4	1 158,7	287,3	109,1	0,1	17,4	20,7	16,8	4,0	3,7	-	0,0
	May	1 495,9	1 475,2	1 173,2	283,5	106,3	0,1	18,4	20,7	16,9	3,8	3,5	-	0,0
	Jun	1 518,5	1 497,1	1 203,2	272,0	103,9	0,1	21,8	21,5	18,0	3,5	3,2	-	0,0
	Jul	1 501,4	1 481,4	1 191,1	271,6	99,7	0,1	18,5	20,1	16,6	3,4	3,1	-	0,0
	Ago	1 502,2	1 481,7	1 195,3	268,0	97,8	0,1	18,3	20,5	17,0	3,4	3,1	-	0,0
	Sep	1 508,9	1 488,7	1 203,3	267,1	96,0	0,1	18,1	20,2	16,4	3,7	3,2	-	0,0
	Oct	1 500,0	1 479,6	1 198,8	263,0	93,5	0,1	17,7	20,4	16,6	3,8	3,2	-	0,0
	Nov	1 513,3	1 492,6	1 214,6	256,0	90,2	0,1	21,9	20,7	17,0	3,7	3,1	-	-
	Dic	1 538,6	1 515,8	1 245,3	250,2	86,9	0,1	20,1	22,8	19,1	3,7	2,9	-	-
22	*Ene*	1 518,2	1 496,8	1 233,5	245,6	83,7	0,1	17,5	21,4	17,4	4,1	3,2	-	-
	Feb	1 519,3	1 497,8	1 241,7	237,3	81,9	0,1	18,7	21,5	17,5	4,0	3,3	-	-
	Mar	1 540,6	1 518,2	1 261,4	239,1	79,5	0,1	17,6	22,4	18,4	4,0	3,3	-	-
	Abr	1 535,1	1 513,8	1 259,4	236,2	77,8	0,1	18,1	21,2	16,9	4,3	3,5	-	-
	May P	1 545,0	1 523,8	1 272,6	234,2	76,9	0,1	16,8	21,3	16,6	4,7	4,0	-	-

8. OTRAS INSTITUCIONES FINANCIERAS MONETARIAS
A) Balance agregado de las OIFM según los estados de la zona del euro

8.11 Pasivo. Depósitos de residentes en otros países de la zona euro: por sectores y por instrumentos de los depósitos de Otras Administraciones Públicas

mm de euros

	Por sectores											OOAAPP: por instrumentos				
	Total	Del cual Euros	IFM Total	IFM Del cual Euros	IFM Entida. de crédito sujetas a reservas mínimas y BCNs	IFM Del cual Hasta dos años	IFM Fondos del mercado monetario	AAPP Administración Central	AAPP Otras Administraciones Públicas	AAPP Del cual Euros	Otros sectores residentes (a)	A la vista	A plazo	Del cual Hasta dos años	Con preaviso	Cesiones temporales
	+11 1=3+8+9	2	3	4	5	6	7	8	+15+16 13+12=9	10	11	12	13	14	15	16
16	170,5	155,5	129,5	119,4	129,3	42,1	0,2	0,0	0,0	0,0	40,9	0,0	-	-	-	-
17	165,2	149,0	133,0	121,9	133,0	41,7	0,0	0,0	0,0	0,0	32,2	0,0	-	-	-	-
18	151,3	128,5	116,0	100,3	116,0	40,6	0,0	0,0	0,0	0,0	35,3	0,0	-	-	-	-
19	164,6	136,9	131,6	111,7	131,4	44,7	0,2	0,0	0,0	0,0	33,0	0,0	-	-	-	-
20	148,7	125,3	107,8	93,8	107,1	40,5	0,7	0,1	0,0	0,0	40,8	0,0	-	-	-	-
21	155,7	125,4	109,5	92,0	109,1	35,3	0,4	0,1	0,0	0,0	46,2	0,0	-	-	-	-
20 *Dic*	148,7	125,3	107,8	93,8	107,1	40,5	0,7	0,1	0,0	0,0	40,8	0,0	-	-	-	-
21 *Ene*	152,2	128,4	109,3	93,9	108,4	37,3	0,9	0,1	0,0	0,0	42,8	0,0	-	-	-	-
Feb	154,1	128,7	109,6	93,2	109,3	36,7	0,3	0,1	0,0	0,0	44,4	0,0	-	-	-	-
Mar	159,9	134,9	110,5	94,8	110,2	37,3	0,4	0,1	0,0	0,0	49,3	0,0	-	-	-	-
Abr	163,1	135,0	115,7	96,9	115,2	39,6	0,5	0,1	0,0	0,0	47,3	0,0	-	-	-	-
May	163,1	133,7	116,5	96,3	116,1	38,5	0,4	0,1	0,0	0,0	46,5	0,0	-	-	-	-
Jun	156,1	131,5	110,4	95,0	109,9	37,0	0,5	0,1	0,0	0,0	45,6	0,0	-	-	-	-
Jul	171,2	142,3	116,2	97,5	115,9	41,0	0,4	0,1	0,1	0,1	54,9	0,0	0,0	0,0	-	-
Ago	173,2	141,4	118,9	98,4	118,7	41,5	0,2	0,1	0,1	0,1	54,1	0,0	0,0	0,0	-	-
Sep	166,3	138,0	108,6	91,8	108,4	35,2	0,2	0,1	0,1	0,1	57,5	0,0	0,0	0,0	-	-
Oct	172,1	141,8	114,2	94,5	113,9	37,7	0,4	0,1	0,0	0,0	57,8	0,0	0,0	0,0	-	-
Nov	174,6	142,2	116,7	96,7	115,7	36,0	0,9	0,1	0,0	0,0	57,8	0,0	0,0	0,0	-	-
Dic	155,7	125,4	109,5	92,0	109,1	35,3	0,4	0,1	0,0	0,0	46,2	0,0	-	-	-	-
22 *Ene*	180,5	145,1	119,9	98,0	119,8	35,9	0,2	1,8	0,0	0,0	58,8	0,0	0,0	0,0	-	-
Feb	185,1	149,3	123,1	100,5	122,5	37,4	0,5	1,7	0,0	0,0	60,4	0,0	-	-	-	-
Mar	173,2	139,0	120,1	100,0	119,8	38,8	0,3	1,5	0,0	0,0	51,7	0,0	-	-	-	-
Abr	211,4	168,9	139,3	111,8	138,8	40,4	0,4	1,4	0,0	0,0	70,7	0,0	-	-	-	-
May P	195,8	155,7	131,5	105,5	131,0	37,8	0,5	1,2	0,0	0,0	63,2	0,0	-	-	-	-

Véanse notas al final del capítulo

8. OTRAS INSTITUCIONES FINANCIERAS MONETARIAS
A) Balance agregado de las OIFM según los estados de la zona del euro

8.12 Pasivo. Depósitos de residentes en otros países de la zona euro: detalle de otros sectores residentes

mm de euros

	Total	Depósitos en euros						Depósitos en monedas distintas del euro					
		Total	A la vista	A plazo total	Del cual Hasta dos años	Con preaviso	Cesiones temporales	Total	A la vista	A plazo total	Del cual Hasta dos años	Con preaviso	Cesiones temporales
	1=2+8	2=3+4+6+7	3	4	5	6	7	+12+13 8=9+10+	9	10	11	12	13
16	40,9	36,1	9,6	15,6	9,8	0,2	10,7	4,8	0,6	3,9	1,9	0,0	0,3
17	32,2	27,1	9,1	13,2	6,7	0,1	4,7	5,1	0,3	4,6	3,3	0,0	0,2
18	35,3	28,2	9,7	16,8	9,6	0,3	1,4	7,1	0,4	6,5	3,6	0,0	0,2
19	33,0	25,1	9,3	12,7	5,3	0,7	2,4	7,8	0,4	7,1	3,7	0,0	0,3
20	40,8	31,4	11,4	15,2	9,1	0,3	4,4	9,4	0,9	8,3	4,2	0,0	0,2
21	46,2	33,4	13,4	13,0	6,8	0,3	6,6	12,8	0,8	11,4	5,4	0,0	0,5
20 *Dic*	40,8	31,4	11,4	15,2	9,1	0,3	4,4	9,4	0,9	8,3	4,2	0,0	0,2
21 *Ene*	42,8	34,3	11,3	13,4	7,4	0,3	9,4	8,5	0,6	7,6	3,4	0,0	0,2
Feb	44,4	35,4	11,1	13,8	7,9	0,3	10,1	9,0	1,1	7,7	3,2	0,0	0,2
Mar	49,3	40,0	11,7	16,3	10,2	0,3	11,7	9,3	0,8	8,3	3,4	0,0	0,2
Abr	47,3	38,0	11,3	15,5	9,4	0,3	11,0	9,3	1,0	8,0	3,3	0,0	0,2
May	46,5	37,3	11,9	13,9	8,1	0,3	11,2	9,2	0,4	8,6	3,7	0,0	0,2
Jun	45,6	36,4	12,3	12,5	7,2	0,3	11,2	9,2	0,4	8,5	3,3	0,0	0,3
Jul	54,9	44,7	12,3	14,2	8,0	0,3	17,8	10,2	0,5	9,3	4,0	0,0	0,4
Ago	54,1	42,8	12,2	14,2	8,1	0,3	16,1	11,3	0,5	10,4	5,0	0,0	0,4
Sep	57,5	46,1	18,2	13,9	7,8	0,3	13,7	11,4	0,7	10,4	4,9	0,0	0,3
Oct	57,8	47,2	12,9	13,2	7,1	0,3	20,7	10,6	0,5	9,8	4,2	0,0	0,3
Nov	57,8	45,4	13,9	13,4	7,3	0,3	17,8	12,4	0,9	11,1	5,3	0,0	0,4
Dic	46,2	33,4	13,4	13,0	6,8	0,3	6,6	12,8	0,8	11,4	5,4	0,0	0,5
22 *Ene*	58,8	47,0	13,6	12,7	6,6	0,3	20,4	11,8	0,8	10,4	4,1	0,0	0,6
Feb	60,4	48,9	13,0	13,9	7,8	0,3	21,6	11,5	0,7	10,4	4,1	0,0	0,4
Mar	51,7	39,0	14,3	14,8	8,8	0,2	9,6	12,7	0,7	11,6	5,2	0,0	0,4
Abr	70,7	57,1	14,1	15,4	9,4	0,2	27,4	13,6	0,6	12,6	5,9	0,0	0,4
May P	63,2	50,2	14,9	13,1	7,1	0,2	22,0	13,0	0,6	11,9	5,2	0,0	0,4

8. OTRAS INSTITUCIONES FINANCIERAS MONETARIAS
A) Balance agregado de las OIFM según los estados de la zona del euro

8.13 Pasivo. Resto del mundo y rúbricas no clasificadas por residencia: total y algunos detalles

mm de euros

	Resto del mundo. Depósitos									Rúbricas no clasificadas (b)					
	Del cual		Bancos					AAPP	Otros secto-res re-siden-tes	Total	Valores representativos de deuda emitidos			Capital y Reservas	Otros pasivos
	Total	Euros	Total	Vista	Plazo hasta dos años	A plazo más de dos años	Ce-siones tempo-rales (a)				Total	Del cual Euros	Del cual Hasta 2 años		
	1	2	3	4	5	6	7	8	9	+15 10=11+14	11	12	13	14	15
16	112,0	74,4	58,6	8,1	34,0	4,3	12,1	0,7	52,7	721,2	207,6	196,8	28,4	298,3	215,4
17	110,1	76,1	60,0	5,7	34,8	3,9	15,5	0,6	49,5	717,8	227,5	202,0	31,5	292,6	197,7
18	113,2	67,9	63,6	7,2	36,3	3,1	17,0	0,7	49,0	681,7	230,0	200,1	29,1	269,4	182,2
19	101,1	57,9	54,6	8,7	34,0	2,4	9,4	0,2	46,3	708,9	247,2	212,1	24,7	268,3	193,5
20	91,8	51,7	48,3	7,6	29,2	2,0	9,5	0,2	43,3	699,5	249,4	211,3	20,9	261,7	188,5
21	91,4	47,7	49,7	9,1	24,9	0,9	14,8	0,7	41,0	704,7	269,5	214,9	32,8	255,0	180,1
20 *Dic*	91,8	51,7	48,3	7,6	29,2	2,0	9,5	0,2	43,3	699,5	249,4	211,3	20,9	261,7	188,5
21 *Ene*	97,0	53,0	53,8	12,7	26,6	2,0	12,4	0,2	43,1	689,8	244,1	205,2	20,2	262,2	183,5
Feb	92,2	50,9	49,8	12,8	23,3	2,0	11,7	0,2	42,2	684,5	249,4	206,2	23,6	262,6	172,4
Mar	96,7	51,0	52,4	13,4	25,0	0,9	13,1	0,2	44,1	690,8	253,0	205,6	24,3	260,4	177,4
Abr	86,8	48,1	44,4	9,9	21,0	0,9	12,6	0,2	42,2	685,3	251,8	204,8	24,8	260,0	173,4
May	89,4	48,0	46,9	12,3	22,1	1,0	11,4	0,3	42,2	681,3	248,9	201,7	24,1	260,0	172,4
Jun	89,4	45,2	49,2	11,0	22,1	0,8	15,2	0,4	39,8	700,6	255,4	205,1	25,8	256,9	188,2
Jul	86,7	44,6	45,6	10,6	20,3	0,8	13,8	0,3	40,9	697,3	257,6	207,5	27,8	256,1	183,5
Ago	87,5	44,3	47,5	11,4	22,9	0,9	12,2	0,3	39,7	692,7	257,8	207,6	28,1	258,2	176,7
Sep	92,9	45,9	51,2	11,7	24,4	0,9	14,1	0,6	41,1	702,3	261,8	210,2	29,8	255,7	184,8
Oct	90,6	48,3	46,8	8,9	22,8	0,9	14,2	0,5	43,3	700,3	265,0	210,8	32,0	253,3	182,1
Nov	95,7	47,1	50,5	11,3	25,7	0,9	12,6	0,7	44,4	724,5	271,6	214,6	35,2	253,3	199,6
Dic	91,4	47,7	49,7	9,1	24,9	0,9	14,8	0,7	41,0	704,7	269,5	214,9	32,8	255,0	180,1
22 *Ene*	85,0	42,7	45,7	9,4	23,2	0,9	12,2	0,7	38,6	709,7	260,8	210,2	26,5	255,9	193,0
Feb	84,5	41,2	42,9	8,5	23,4	0,8	10,2	0,5	41,2	691,2	255,9	205,9	24,6	255,4	179,9
Mar	102,8	46,7	56,3	13,4	27,3	0,9	14,7	0,5	46,0	699,2	254,0	201,7	24,5	250,5	194,7
Abr	103,6	49,3	56,5	12,9	29,1	0,9	13,6	0,4	46,7	711,2	253,0	199,0	26,0	248,2	210,0
May P	105,8	51,2	57,0	10,8	28,2	0,9	17,2	0,4	48,3	710,9	256,9	201,8	25,1	250,2	203,9

(b) Pasivos excepto depósitos y participaciones de Fondos Monetarios.

8. OTRAS INSTITUCIONES FINANCIERAS MONETARIAS
B) Detalles del activo y del pasivo

8.14 Préstamos y depósitos de las OIFM frente a las AAPP residentes en España. Detalle por instituciones

mm de euros

	Préstamos y créditos						Depósitos					
	Total OIFM (a)	Entidades de crédito y EFC	Entidades de depósito	ICO	EFC	FMM y EDE	Total OIFM (a)	Entidades de crédito y EFC	Entidades de depósito	ICO	EFC	FMM y EDE
	1=2+6	2=3+4+5	3	4	5	6	7=8+12	8=9+10+11	9	10	11	12
16	88,5	88,5	83,9	3,8	0,8	-	54,4	54,4	53,4	0,9	0,0	0,1
17	78,1	78,1	74,3	3,1	0,7	-	61,7	61,7	60,9	0,8	0,0	0,1
18	69,0	69,0	65,7	2,7	0,5	-	71,8	71,8	70,9	0,9	0,0	0,1
19	66,9	66,9	63,8	2,8	0,4	-	69,4	69,4	68,8	0,6	0,0	0,2
20	77,3	77,3	74,4	2,4	0,5	-	80,8	80,8	79,4	1,3	0,0	0,3
21	81,6	81,6	78,9	2,2	0,4	-	97,0	97,0	96,3	0,7	0,0	0,7
20 *Dic*	77,3	77,3	74,4	2,4	0,5	-	80,8	80,8	79,4	1,3	0,0	0,3
21 *Ene*	78,3	78,3	75,5	2,4	0,4	-	75,9	75,9	74,5	1,3	0,0	0,3
Feb	76,5	76,5	73,7	2,4	0,3	-	72,7	72,7	71,2	1,5	0,0	0,3
Mar	81,8	81,8	77,4	4,1	0,4	-	74,8	74,8	74,2	0,6	0,0	0,3
Abr	84,0	84,0	79,6	4,0	0,4	-	77,2	77,2	76,6	0,6	0,0	0,3
May	84,5	84,5	80,3	3,7	0,4	-	78,1	78,1	77,5	0,6	0,0	0,4
Jun	87,4	87,4	83,3	3,5	0,5	-	85,6	85,6	85,0	0,6	0,0	0,5
Jul	89,0	89,0	85,2	3,3	0,5	-	88,1	88,1	87,5	0,6	0,0	0,6
Ago	88,1	88,1	84,5	3,2	0,5	-	89,5	89,5	88,9	0,6	0,0	0,6
Sep	87,5	87,5	83,7	3,3	0,5	-	93,1	93,1	92,4	0,6	0,0	0,6
Oct	85,9	85,9	82,2	3,3	0,4	-	95,5	95,5	94,8	0,6	0,0	0,7
Nov	84,7	84,7	81,4	2,9	0,4	-	109,6	109,6	109,0	0,6	0,0	0,7
Dic	81,6	81,6	78,9	2,2	0,4	-	97,0	97,0	96,3	0,7	0,0	0,7
22 *Ene*	81,3	81,3	78,8	2,0	0,4	-	91,1	91,1	90,5	0,6	0,0	0,7
Feb	79,9	79,9	77,5	1,9	0,5	-	86,7	86,7	85,9	0,8	0,0	0,7
Mar	83,4	83,4	79,5	2,9	1,0	-	88,7	88,7	87,9	0,8	0,0	0,7
Abr	86,2	86,2	82,3	2,9	0,9	-	89,3	89,3	88,6	0,8	0,0	0,7
May P	86,6	86,6	83,1	2,6	1,0	-	89,8	89,8	89,0	0,8	0,0	0,7

Véanse notas al final del capítulo

8. OTRAS INSTITUCIONES FINANCIERAS MONETARIAS
B) Detalles del activo y del pasivo

8.15 Préstamos y depósitos de las OIFM frente a Otros sectores residentes en España. Detalle por instituciones

mm de euros

		Préstamos y créditos						Depósitos					
		Total OIFM (a)	Entidades de crédito y EFC	Entidades de depósito	ICO	EFC	FMM y EDE	Total OIFM (a)	Entidades de crédito y EFC	Entidades de depósito	ICO	EFC	FMM y EDE
		1=2+6	2=3+4+5	3	4	5	6	7=8+12	8=9+10+11	9	10	11	12
16		1 249,4	1 249,4	1 195,8	10,4	43,2	0,0	1 368,8	1 368,7	1 358,2	0,1	10,5	-
17		1 224,1	1 224,1	1 169,3	8,0	46,8	0,0	1 331,5	1 331,4	1 319,6	0,1	11,7	-
18		1 176,4	1 176,4	1 118,3	6,9	51,2	0,0	1 329,8	1 329,7	1 317,8	0,1	11,8	-
19		1 159,0	1 158,9	1 101,0	7,0	51,0	0,0	1 372,6	1 372,3	1 362,9	0,1	9,4	-
20		1 197,2	1 197,2	1 147,6	8,2	41,5	0,0	1 495,6	1 495,4	1 488,4	0,1	6,9	-
21		1 194,5	1 194,5	1 144,2	7,5	42,8	0,0	1 538,6	1 537,8	1 531,4	0,2	6,2	-
20 *Dic*		1 197,2	1 197,2	1 147,6	8,2	41,5	0,0	1 495,6	1 495,4	1 488,4	0,1	6,9	-
21 *Ene*		1 187,2	1 187,2	1 138,8	8,3	40,2	0,0	1 479,4	1 479,1	1 472,2	0,1	6,8	-
Feb		1 186,1	1 186,0	1 138,3	8,3	39,5	0,0	1 478,7	1 478,5	1 471,6	0,1	6,7	-
Mar		1 192,0	1 192,0	1 143,5	8,2	40,3	0,0	1 486,5	1 486,3	1 479,9	0,1	6,3	-
Abr		1 188,9	1 188,9	1 140,9	8,1	39,8	0,0	1 484,2	1 483,8	1 477,6	0,1	6,2	-
May		1 186,7	1 186,7	1 138,9	8,0	39,8	0,0	1 495,9	1 495,5	1 488,8	0,1	6,6	-
Jun		1 205,1	1 205,1	1 156,6	7,9	40,6	0,0	1 518,5	1 518,0	1 511,5	0,1	6,4	-
Jul		1 193,1	1 193,0	1 144,8	7,9	40,3	0,0	1 501,4	1 500,9	1 494,3	0,1	6,5	-
Ago		1 183,2	1 183,2	1 135,6	7,9	39,8	0,0	1 502,2	1 501,6	1 494,9	0,1	6,6	-
Sep		1 187,4	1 187,3	1 139,1	7,9	40,4	0,0	1 508,9	1 508,2	1 501,5	0,1	6,6	-
Oct		1 188,3	1 188,3	1 140,1	7,9	40,3	0,0	1 500,0	1 499,3	1 492,3	0,1	6,9	-
Nov		1 199,8	1 199,8	1 150,2	7,8	41,8	0,0	1 513,3	1 512,6	1 505,8	0,1	6,7	-
Dic		1 194,5	1 194,5	1 144,2	7,5	42,8	0,0	1 538,6	1 537,8	1 531,4	0,2	6,2	-
22 *Ene*		1 183,5	1 183,5	1 134,5	7,8	41,2	0,0	1 518,2	1 517,5	1 511,2	0,2	6,1	-
Feb		1 182,6	1 182,6	1 133,8	7,8	41,0	0,0	1 519,3	1 518,6	1 512,5	0,0	6,0	-
Mar		1 184,6	1 184,5	1 134,6	7,7	42,2	0,0	1 540,6	1 539,8	1 533,4	0,0	6,4	-
Abr		1 191,5	1 191,5	1 141,5	7,7	42,2	0,0	1 535,1	1 534,3	1 528,0	0,0	6,3	-
May	P	1 191,1	1 191,0	1 141,2	7,7	42,2	0,0	1 545,0	1 544,3	1 537,3	0,0	7,0	-

Véanse notas al final del capítulo

8. OTRAS INSTITUCIONES FINANCIERAS MONETARIAS
B) Detalles del activo y del pasivo

8.16 Préstamos y depósitos de las OIFM frente a las AAPP residentes en España. Detalle por subsectores

mm de euros

		Préstamos y Créditos						Depósitos					
		Total	Del cual Hasta 1 año	Administración central	CCAA	CCLL	Administraciones de Seguridad social	Total	Del cual Hasta 2 años	Administración central	CCAA	CCLL	Administración de Seguridad Social
		1=3a6	2	3	4	5	6	7=9a12	8	9	10	11	12
15		90,0	16,4	14,1	51,9	23,8	0,2	77,1	75,3	40,8	13,5	16,2	6,5
16		88,5	19,0	19,8	47,2	21,2	0,2	54,4	53,2	13,6	14,7	19,7	6,3
17		78,1	16,7	16,5	42,7	18,7	0,2	61,7	60,7	14,5	16,4	23,9	7,0
18		69,0	12,7	14,2	38,6	16,0	0,1	71,8	70,7	15,6	18,7	27,2	10,2
19		66,9	10,8	13,2	40,4	13,4	0,0	69,4	68,7	15,4	15,2	28,1	10,7
20		77,3	7,6	10,3	54,7	12,2	0,0	80,8	80,2	17,2	20,2	30,6	12,7
18 *III*		74,7	15,5	15,9	40,4	18,2	0,2	71,1	69,8	14,2	20,4	27,2	9,2
IV		69,0	12,7	14,2	38,6	16,0	0,1	71,8	70,7	15,6	18,7	27,2	10,2
19 *I*		71,3	14,3	14,3	41,0	15,9	0,1	71,8	70,8	15,7	17,3	26,1	12,6
II		74,5	15,1	13,2	44,7	16,3	0,2	74,8	74,0	15,5	14,5	26,5	18,3
III		70,4	12,7	13,5	41,7	15,1	0,1	74,1	73,4	15,1	16,3	28,5	14,2
IV		66,9	10,8	13,2	40,4	13,4	0,0	69,4	68,7	15,4	15,2	28,1	10,7
20 *I*		72,4	16,1	10,5	48,9	13,1	0,0	65,2	64,5	15,3	12,6	26,6	10,7
II		73,3	16,4	11,0	47,3	15,0	0,0	72,5	71,8	13,6	14,2	26,3	18,5
III		70,9	11,5	10,3	46,7	14,0	0,0	77,6	77,1	16,0	21,8	29,0	10,7
IV		77,3	7,6	10,3	54,7	12,2	0,0	80,8	80,2	17,2	20,2	30,6	12,7
21 *I*		81,8	8,8	10,0	59,4	12,4	0,0	74,8	74,2	18,3	17,4	28,9	10,1
II		87,4	9,0	9,7	64,5	13,1	0,1	85,6	84,7	19,3	17,9	29,1	19,3
III		87,5	7,6	9,8	65,1	12,6	0,1	93,1	92,0	19,6	33,6	32,4	7,5
IV	P	81,6	5,0	8,0	60,8	12,7	0,0	97,0	95,6	22,9	31,2	32,9	10,1

8. OTRAS INSTITUCIONES FINANCIERAS MONETARIAS
B) Detalles del activo y del pasivo

8.17 Préstamos y créditos de las OIFM a otros sectores residentes y a Otras AAPP residentes en el área del euro. Detalle por subsectores

mm de euros

	Total	Residentes en España								Residentes en otros estados UEM	
		Total	Otras AAPP	Instituciones de inversión colectiva excepto FMM	Otras instituciones financieras no monetarias	Del cual: Entidades de contrapartida central (a)	Seguros y Fondos de Pensiones	Sociedades no financieras	Hogares e ISFLSH	Total	Del cual: Entidades de contrapartida central (a)
	1=2+10	2=3a5+7a9	3	4	5	6	7	8	9	10	11
15	1 402,8	1 378,1	75,8	0,5	53,6	21,9	16,1	517,7	714,3	24,7	2,9
16	1 348,7	1 318,0	68,6	0,4	49,3	15,0	3,8	493,1	702,8	30,7	0,6
17	1 322,7	1 286,1	61,6	0,7	45,9	15,1	3,8	476,6	697,0	36,7	0,7
18	1 270,8	1 231,2	54,7	1,2	28,9	7,2	3,7	445,5	697,2	39,6	0,1
19	1 264,7	1 212,7	53,8	0,8	26,4	6,4	2,8	435,1	693,9	51,9	0,7
20	1 311,4	1 264,2	66,9	0,8	37,3	9,3	2,3	470,9	685,9	47,3	0,1
20 *Dic*	1 311,4	1 264,2	66,9	0,8	37,3	9,3	2,3	470,9	685,9	47,3	0,1
21 *Ene*	1 301,0	1 255,4	68,2	0,9	32,2	3,9	2,6	467,7	683,8	45,6	0,4
Feb	1 302,0	1 254,2	68,1	1,8	31,3	3,9	2,6	467,5	682,9	47,8	0,7
Mar	1 310,6	1 263,8	71,8	0,9	33,0	4,4	2,5	471,6	684,0	46,8	0,6
Abr	1 306,8	1 262,7	73,8	1,0	32,5	3,9	2,4	468,5	684,5	44,1	0,1
May	1 306,4	1 261,4	74,7	1,0	32,8	3,8	2,5	464,7	685,8	45,0	0,9
Jun	1 328,2	1 282,7	77,7	1,0	37,3	8,2	2,5	468,4	696,0	45,5	1,3
Jul	1 318,6	1 272,3	79,3	1,0	32,7	3,9	2,3	467,6	689,5	46,2	1,7
Ago	1 308,9	1 261,8	78,6	1,4	31,9	3,8	2,3	460,2	687,5	47,0	2,2
Sep	1 311,9	1 265,1	77,7	1,0	33,9	4,8	2,3	462,7	687,5	46,9	1,2
Oct	1 314,7	1 264,4	76,1	1,2	32,4	3,6	3,1	463,1	688,6	50,3	1,7
Nov	1 327,1	1 275,0	75,2	1,0	33,6	5,2	2,5	465,1	697,5	52,1	1,1
Dic	1 323,3	1 268,1	73,6	0,9	28,9	5,5	2,5	472,9	689,3	55,2	0,9
22 *Ene*	1 308,7	1 256,5	73,0	1,6	25,7	3,0	2,1	466,2	687,9	52,2	1,8
Feb	1 305,2	1 255,2	72,6	1,6	24,5	2,8	2,1	466,9	687,5	50,0	2,0
Mar	1 312,3	1 259,0	74,5	1,5	25,8	3,7	2,2	466,2	688,9	53,3	2,7
Abr	1 321,5	1 268,3	76,8	1,3	26,9	3,4	2,3	470,0	690,9	53,2	2,2
May P	1 321,8	1 268,8	77,7	1,4	27,1	3,6	2,3	468,8	691,6	53,0	1,6

Véanse notas al final del capítulo

8. OTRAS INSTITUCIONES FINANCIERAS MONETARIAS
B) Detalles del activo y del pasivo

8.18 Detalle de los préstamos y créditos concedidos por las OIFM a las SNF, Hogares e ISFLSH residentes en España

mm de euros

	Sociedades no financieras			Hogares							ISFLSH
							Por finalidades				
	Hasta 1 año	Entre 1 año y 5	Más de 5 años	Hasta 1 año	Entre 1 año y 5	Más de 5 años	Adquisición de vivienda y rehabilitación	Consumo	Otros fines (a)	Del cual: Empresarios individuales	
	1	2	3	4	5	6	7	8	9	10	11
15	99.3	127.1	291.3	27.2	30.8	650.4	552.1	61.4	95.0	45.3	5.8
16	95.4	125.9	271.8	26.5	36.0	635.1	535.6	69.1	92.9	45.4	5.2
17	96.8	127.5	252.3	26.8	40.8	624.2	521.9	79.3	90.7	45.2	5.2
18	99.4	110.4	235.7	29.2	44.5	618.3	518.8	86.7	86.5	42.4	5.3
19	96.2	109.4	229.5	31.7	47.0	609.7	510.9	94.3	83.3	40.6	5.5
20	77.5	169.0	224.4	30.7	46.4	603.1	504.2	91.8	84.1	42.3	5.7
20 *Dec*	77.5	169.0	224.4	30.7	46.4	603.1	504.2	91.8	84.1	42.3	5.7
21 *Jan*	77.4	168.1	222.3	29.4	46.0	602.7	503.9	90.6	83.6	42.0	5.7
Feb	76.7	167.6	223.3	28.7	45.7	602.9	504.2	89.9	83.2	41.7	5.6
Mar	78.7	163.8	229.1	29.4	45.1	603.9	504.7	90.5	83.2	41.6	5.6
Apr	76.4	151.6	240.5	29.5	44.3	605.1	505.2	90.5	83.3	41.3	5.6
May	74.2	133.9	256.5	29.9	43.2	607.2	505.9	91.0	83.4	41.5	5.5
Jun	74.9	132.9	260.6	38.9	43.0	608.6	507.3	93.0	90.2	41.3	5.5
Jul	73.8	132.3	261.4	30.8	42.9	610.3	508.7	92.2	83.1	41.6	5.5
Aug	70.9	130.1	259.2	30.6	42.6	608.8	507.6	91.7	82.7	40.9	5.5
Sep	73.7	129.6	259.4	30.4	42.6	609.0	507.7	91.6	82.8	41.0	5.4
Oct	75.0	129.7	258.4	30.7	42.4	610.0	508.5	92.3	82.3	40.9	5.4
Nov	73.7	133.5	257.9	40.0	42.4	609.9	510.2	94.2	87.8	40.8	5.3
Dec	79.7	134.6	258.6	32.2	42.1	609.7	510.2	93.4	80.4	41.0	5.3
22 *Jan*	76.7	131.9	257.7	31.4	39.5	611.7	510.1	89.8	82.6	40.5	5.3
Feb	77.5	133.1	256.3	30.7	39.3	612.3	510.5	89.4	82.4	40.2	5.2
Mar	79.3	129.9	257.0	31.2	39.1	613.4	511.5	90.0	82.2	40.1	5.2
Apr	83.0	131.3	255.7	31.7	39.1	614.9	512.8	90.8	82.1	39.9	5.2
May P	81.1	132.2	255.5	32.1	39.0	615.3	512.4	90.1	83.8	40.1	5.2

Véanse notas al final del capítulo

8. OTRAS INSTITUCIONES FINANCIERAS MONETARIAS
B) Detalles del activo y del pasivo

8.19 Detalle de los préstamos y créditos concedidos por las OIFM a los hogares

mm de euros

		Total (a)	Adquisición de vivienda			Otras finalidades										Promemoria: Adquisición y rehabilitación de vivienda (h)
			Total (b)	Con garantía inmobiliaria (b)	Sin garantía inmobiliaria sobre vivienda (b)	Total	Financiación actividades productivas (c)	Resto								
								Total	Por garantías		Por finalidades					
									Con garantía hipote. sobre vivienda (d)	Sin garantía hipote. sobre vivienda	Rehabilitación de vivienda (e)	Consumo			Resto	
												Total 13(f)	Duradero (g)	Resto		
		1=2+5	2=3+4	3	4	5=6+7	6	7=8+9	8	9	10	11=12+	12	13	14	15=2+10
16		697,6	516,6	511,3	5,4	180,8	45,0	135,8	50,9	85,0	18,8	69,1	36,3	32,9	47,9	535,6
17	R	691,9	503,0	497,7	5,3	188,9	45,2	143,6	44,0	99,6	18,9	79,3	43,9	35,4	45,5	521,9
18		692,0	500,8	494,5	6,4	191,1	42,4	148,7	32,1	116,6	17,9	86,7	50,4	36,2	44,1	518,8
19		688,4	493,6	487,6	6,0	194,8	40,9	153,9	30,4	123,5	17,3	94,3	55,8	38,4	42,3	510,9
20		680,1	487,9	481,9	5,9	192,3	42,6	149,7	27,6	122,1	16,4	91,8	59,2	32,6	41,5	504,2
21		684,0	493,1	487,1	6,0	190,8	41,6	149,4	22,8	126,6	17,0	93,4	59,7	33,6	39,0	510,2
18	*IV*	692,0	500,8	494,5	6,4	191,1	42,4	148,7	32,1	116,6	17,9	86,7	50,4	36,2	44,1	518,8
19	*I*	691,4	499,7	493,6	6,1	191,5	41,8	149,7	32,6	117,1	18,0	88,7	52,0	36,6	43,0	517,9
	II	700,2	498,8	493,1	5,7	201,3	41,7	159,6	32,1	127,5	17,9	91,2	53,9	37,4	50,5	516,8
	III	688,6	495,3	489,6	5,7	193,3	41,6	151,7	31,1	120,6	17,9	91,2	54,1	37,1	42,6	513,2
	IV	688,4	493,6	487,6	6,0	194,8	40,9	153,9	30,4	123,5	17,3	94,3	55,8	38,4	42,3	510,9
20	*I*	684,6	491,2	484,9	6,2	193,4	40,9	152,5	28,8	123,7	17,1	93,4	58,5	34,9	42,1	508,3
	II	690,2	488,6	482,7	5,9	201,6	43,7	157,9	28,7	129,2	16,9	92,1	59,8	32,3	48,9	505,5
	III	679,8	487,8	481,8	6,0	192,0	42,7	149,3	28,2	121,1	16,6	90,8	59,2	31,6	41,9	504,4
	IV	680,1	487,9	481,9	5,9	192,3	42,6	149,7	27,6	122,1	16,4	91,8	59,2	32,6	41,5	504,2
21	*I*	678,4	488,6	482,5	6,1	189,8	42,2	147,6	27,3	120,4	16,1	90,5	58,7	31,8	41,0	504,7
	II	690,4	491,3	485,3	6,0	199,1	41,9	157,2	27,0	130,2	16,0	93,0	61,1	31,9	48,2	507,3
	III	682,0	491,8	485,6	6,2	190,2	41,5	148,7	26,5	122,2	15,9	91,6	59,6	32,0	41,2	507,7
	IV	684,0	493,1	487,1	6,0	190,8	41,6	149,4	22,8	126,6	17,0	93,4	59,7	33,6	39,0	510,2
22	*I*	683,7	494,9	488,8	6,1	188,9	40,7	148,1	22,4	125,7	16,7	90,0	58,5	31,5	41,4	511,5

(c) A partir de junio de 2014, se ha producido una reclasificación de las entidades de contrapartida central, cuyos importes se han incorporado en la serie histórica.
Véanse resto notas al final del capítulo.

8. OTRAS INSTITUCIONES FINANCIERAS MONETARIAS
B) Detalles del activo y del pasivo

8.20 Depósitos de otros sectores residentes y de otras AAPP residentes en el área del euro, por subsectores

mm de euros

		Total	Residentes en España									Residentes en otros estados UEM	
			Total	Otras AAPP	Instituciones de inversión colectiva excepto FMM	Otras instituciones financieras no monetarias	Del cual		Seguros y Fondos de Pensión	Sociedades no financieras	Hogares e ISFLSH	Total	Del cual
							Fondos de titulización	Entidades de contrapartida central (a)					Entidades de contrapartida central (a)
		1=2+11	2=3a5+8a10	3	4	5	6	7	8	9	10	11	12
16		1 450,5	1 409,6	40,8	40,8	301,5	206,4	18,5	37,8	217,6	771,1	40,9	10,1
17		1 410,9	1 378,7	47,3	36,6	240,9	195,9	15,8	37,4	240,9	775,8	32,2	4,4
18		1 421,3	1 386,0	56,2	32,3	209,3	177,8	7,9	32,1	248,3	807,8	35,3	0,4
19		1 459,6	1 426,6	54,0	36,3	197,2	166,6	6,8	27,6	258,3	853,2	33,0	1,5
20		1 600,0	1 559,2	63,6	32,4	223,1	180,4	12,3	26,8	296,3	917,1	40,8	0,9
21		1 658,9	1 612,7	74,1	37,3	191,4	161,2	8,2	27,3	323,2	959,5	46,2	1,5
20	*Dic*	1 600,0	1 559,2	63,6	32,4	223,1	180,4	12,3	26,8	296,3	917,1	40,8	0,9
21	*Ene*	1 580,5	1 537,6	58,3	33,8	212,3	177,4	5,3	27,8	287,8	917,7	42,8	5,1
	Feb	1 579,5	1 535,0	56,3	33,7	213,9	177,8	5,9	26,5	285,2	919,4	44,4	5,1
	Mar	1 592,3	1 543,0	56,4	34,1	212,4	176,4	7,6	26,5	290,0	923,5	49,3	6,5
	Abr	1 588,8	1 541,5	57,4	37,1	209,6	173,2	6,0	29,2	282,5	925,8	47,3	6,8
	May	1 602,4	1 555,9	60,0	36,6	205,6	173,5	6,1	27,5	297,7	928,5	46,5	7,4
	Jun	1 630,5	1 584,9	66,3	37,9	211,5	174,2	10,3	26,6	300,8	941,7	45,6	7,4
	Jul	1 622,8	1 567,9	66,4	37,3	199,0	167,0	6,5	27,7	294,4	942,9	54,9	12,9
	Ago	1 625,8	1 571,6	69,4	37,9	198,0	166,2	5,6	28,4	297,9	939,9	54,2	12,6
	Sep	1 639,9	1 582,3	73,5	39,1	199,4	167,0	5,8	26,9	302,8	940,6	57,6	10,6
	Oct	1 633,0	1 575,2	75,2	38,8	196,6	165,6	4,8	25,8	296,4	942,4	57,8	15,7
	Nov	1 660,9	1 603,1	89,8	37,2	197,6	163,6	8,2	28,4	306,0	944,1	57,8	14,2
	Dic	1 658,9	1 612,7	74,1	37,3	191,4	161,2	8,2	27,3	323,2	959,5	46,2	1,5
22	*Ene*	1 644,9	1 586,1	67,9	37,1	186,0	157,5	4,3	30,7	304,5	959,9	58,8	17,8
	Feb	1 646,3	1 585,9	66,6	37,5	180,6	151,9	5,1	30,0	306,2	965,1	60,4	19,5
	Mar	1 660,1	1 608,4	67,9	37,6	186,3	156,4	6,0	28,9	313,1	974,6	51,7	7,7
	Abr	1 674,3	1 603,6	68,6	35,0	188,0	155,0	7,3	28,7	301,3	982,2	70,7	25,4
	May P	1 677,1	1 613,9	68,9	35,7	186,3	154,3	6,0	26,8	311,5	984,8	63,2	20,1

Véanse notas al final del capítulo

8. OTRAS INSTITUCIONES FINANCIERAS MONETARIAS
B) Detalles del activo y del pasivo

8.21 Depósitos en las OIFM de las Instituciones Financieras no Monetarias residentes en España. Detalle por naturaleza

mm de euros

	Instituciones Financieras no Monetarias, excepto Empresas de Seguros y Fondos de Pensiones						Empresas de Seguros y Fondos de Pensiones					
	Total	Depósitos a la vista	Depósitos con preaviso (a)	Depósitos a plazo	Del cual: Más de 2 años	Cesiones temporales	Total	Depósitos a la vista	Depósitos con preaviso (a)	Depósitos a plazo	Del cual: Más de 2 años	Cesiones temporales
	+6 1=2a4	2	3	4	5	6	+12 7=8a10	8	9	10	11	12
16	342,3	50,6	-	268,0	226,9	23,8	37,8	17,7	-	13,9	4,0	6,2
17	277,4	48,5	-	207,6	193,3	21,3	37,4	21,3	-	10,6	2,9	5,5
18	241,6	48,3	-	178,1	169,9	15,2	32,1	18,9	-	6,4	2,2	6,8
19	233,5	53,5	-	165,4	158,0	14,6	27,6	19,7	-	4,0	2,2	3,9
20	255,5	63,5	-	173,6	169,3	18,4	26,8	21,3	-	3,0	1,8	2,4
21	228,6	58,3	-	153,4	150,7	16,9	27,3	21,1	-	3,0	1,5	3,1
20 *Dic*	255,5	63,5	-	173,6	169,3	18,4	26,8	21,3	-	3,0	1,8	2,4
21 *Ene*	246,1	61,9	-	171,4	166,8	12,8	27,8	21,5	-	3,0	1,8	3,2
Feb	247,6	61,7	-	172,9	167,4	13,1	26,5	20,6	-	3,0	1,7	2,9
Mar	246,5	60,4	-	171,3	166,0	14,8	26,5	19,8	-	3,7	1,7	2,9
Abr	246,7	64,8	-	168,0	163,0	13,9	29,2	22,3	-	3,5	1,7	3,4
May	242,2	61,5	-	166,1	162,4	14,6	27,5	20,3	-	3,4	1,7	3,8
Jun	249,5	73,7	-	157,4	153,6	18,4	26,6	20,0	-	3,2	1,6	3,3
Jul	236,4	60,6	-	161,1	157,6	14,7	27,7	20,8	-	3,1	1,6	3,8
Ago	236,0	61,9	-	159,8	156,4	14,2	28,4	21,3	-	3,1	1,6	4,1
Sep	238,5	62,7	-	161,3	157,6	14,5	26,9	20,4	-	3,1	1,5	3,5
Oct	235,4	61,3	-	159,9	156,3	14,2	25,8	19,4	-	3,0	1,5	3,4
Nov	234,8	61,1	-	156,4	152,8	17,3	28,4	20,8	-	3,1	1,5	4,5
Dic	228,6	58,3	-	153,4	150,7	16,9	27,3	21,1	-	3,0	1,5	3,1
22 *Ene*	223,1	58,0	-	151,6	0,2	13,3	30,7	23,5	-	3,1	1,5	4,1
Feb	218,1	57,7	-	145,5	0,1	14,7	30,0	22,9	-	3,1	1,4	3,9
Mar	224,0	59,7	-	149,7	0,1	14,4	28,9	22,7	-	3,1	1,5	3,1
Abr	223,0	58,9	-	148,8	0,1	15,2	28,7	22,8	-	3,0	1,5	2,9
May P	222,0	60,4	-	147,1	0,1	14,3	26,8	21,5	-	2,9	1,5	2,4

Véanse notas al final del capítulo

8. OTRAS INSTITUCIONES FINANCIERAS MONETARIAS
B) Detalles del activo y del pasivo

8.22 Depósitos en las OIFM de sociedades no financieras, hogares e ISFLSH residentes en España, por naturaleza

mm de euros

	Sociedades no financieras					Hogares					ISFLSH				
	Total	Depósitos a la vista	Depósitos con preaviso (a)	Depósitos a plazo	Cesiones temporales	Total	Depósitos a la vista	Depósitos con preaviso (a)	Depósitos a plazo	Cesiones temporales	Total	Depósitos a la vista	Depósitos con preaviso (a)	Depósitos a plazo	Cesiones temporales
	1=2a5	2	3	4	5	6=7a10	7	8	9	10	11=12a15	12	13	14	15
16	217,6	171,8	0,1	44,3	1,4	754,4	500,1	-	253,5	0,8	16,7	12,0	-	4,7	0,0
17	240,9	206,0	0,1	33,9	0,9	759,3	566,6	-	192,7	0,0	16,5	13,2	-	3,2	0,0
18	248,3	218,9	0,1	28,7	0,6	790,5	628,6	-	161,8	0,0	17,3	14,6	-	2,7	0,0
19	258,3	235,1	0,3	22,8	0,0	834,9	695,1	-	139,8	0,0	18,3	16,2	-	2,1	0,0
20	296,3	272,6	0,1	23,5	0,0	900,4	790,3	-	110,1	0,0	16,7	15,4	-	1,3	0,0
21	323,2	304,7	0,1	18,3	0,1	942,4	864,1	-	78,3	0,0	17,1	16,2	-	0,9	0,0
20 *Dic*	296,3	272,6	0,1	23,5	0,0	900,4	790,3	-	110,1	0,0	16,7	15,4	-	1,3	0,0
21 *Ene*	287,8	265,8	0,1	21,9	0,0	900,6	793,1	-	107,5	0,0	17,1	15,9	-	1,3	-
Feb	285,2	264,7	0,1	20,4	0,0	902,5	798,0	-	104,5	0,0	16,8	15,6	-	1,2	-
Mar	290,0	270,2	0,1	19,5	0,1	907,0	805,6	-	101,4	0,0	16,5	15,3	-	1,1	-
Abr	282,5	262,7	0,1	19,6	0,1	909,4	810,4	-	99,0	0,0	16,4	15,3	-	1,1	-
May	297,7	277,2	0,1	20,4	0,0	911,8	815,5	-	96,3	0,0	16,7	15,6	-	1,1	-
Jun	300,8	280,3	0,1	20,4	0,0	925,3	831,8	-	93,4	0,0	16,4	15,4	-	1,1	0,0
Jul	294,4	275,3	0,1	19,0	0,0	926,5	835,6	-	90,8	0,0	16,4	15,4	-	1,0	-
Ago	297,9	278,7	0,1	19,0	0,0	923,2	834,6	-	88,5	0,0	16,7	15,8	-	1,0	-
Sep	302,8	283,1	0,1	19,5	0,1	923,8	837,8	-	86,1	0,0	16,8	15,8	-	1,0	-
Oct	296,4	276,9	0,1	19,2	0,1	925,4	841,8	-	83,6	0,0	17,0	16,0	-	1,0	-
Nov	306,0	287,3	0,1	18,5	0,1	927,2	846,4	-	80,8	0,0	16,9	16,0	-	0,9	-
Dic	323,2	304,7	0,1	18,3	0,1	942,4	864,1	-	78,3	0,0	17,1	16,2	-	0,9	0,0
22 *Ene*	304,5	286,4	0,1	17,9	0,1	942,3	866,3	-	76,1	0,0	17,6	16,7	-	0,8	-
Feb	306,2	288,3	0,1	17,7	0,1	947,2	873,4	-	73,8	0,0	17,9	17,0	-	0,9	-
Mar	313,1	295,7	0,1	17,1	0,1	956,6	884,6	-	72,0	0,0	18,0	17,2	-	0,8	-
Abr	301,3	284,3	0,1	16,7	0,1	964,2	893,3	-	70,9	0,0	18,0	17,1	-	0,9	-
May P	311,5	293,1	0,1	18,1	0,1	965,8	896,1	-	69,7	0,0	19,0	18,1	-	0,9	-

Véanse notas al final del capítulo

8.23 Préstamos y depósitos de residentes en España, por naturaleza. Otros detalles

mm de euros

	Préstamos sindicados				Préstamos renovables y Descubiertos (a)	Tarjetas crédito				Depósitos transferibles: sectores no IFM (d)				
	IFM	AAPP	OSR	Del cual SNF		Pago único al contado (b)	Del cual Hogares	Pago aplazado (c)	Del cual Hogares	Total	AAPP	Del cual OSR	Del cual OSR SNF	Del cual OSR Hogares e ISFLSH
	1	2	3	4	5	6	7	8	9	10	11	12	13	14
16	0,2	10,3	82,8	76,8	99,2	6,0	5,3	10,9	10,8	747,3	45,1	702,2	166,4	473,3
17	0,1	8,5	74,6	70,0	89,7	6,4	5,6	12,6	12,5	855,2	52,6	802,6	200,2	540,0
18	0,1	8,8	72,0	67,9	80,1	7,0	5,8	14,6	14,5	937,3	63,2	874,0	213,4	601,8
19	0,0	5,6	69,4	65,4	71,8	7,9	6,7	13,8	13,5	1 024,7	61,9	962,8	231,4	668,5
20	0,0	5,8	73,5	68,7	63,7	7,2	6,5	13,0	12,7	1 178,0	75,0	1 103,0	268,8	758,5
21	0,0	5,7	72,4	67,4	69,1	8,5	7,7	12,5	12,1	1 298,3	89,9	1 208,4	300,9	835,9
20 *Dic*	0,0	5,8	73,5	68,7	63,7	7,2	6,5	13,0	12,7	1 178,0	75,0	1 103,0	268,8	758,5
21 *Ene*	0,0	5,8	72,5	67,8	64,3	5,9	5,4	12,7	12,5	1 166,6	70,2	1 096,5	262,0	762,1
Feb	0,0	5,7	72,6	67,9	65,2	5,3	4,8	12,6	12,3	1 167,2	67,2	1 100,0	260,8	767,1
Mar	0,0	5,7	73,4	68,9	65,4	6,2	5,5	12,4	12,2	1 181,4	68,4	1 113,0	266,1	775,6
Abr	0,0	5,6	74,5	69,5	65,2	6,2	5,6	12,2	11,9	1 186,1	70,9	1 115,1	258,5	780,2
May	0,0	5,6	74,2	69,2	64,2	6,7	6,1	12,5	12,2	1 203,1	71,7	1 131,4	272,7	785,9
Jun	0,0	5,6	73,0	68,0	66,4	7,4	6,7	12,0	11,7	1 241,7	78,9	1 162,8	275,6	801,9
Jul	0,0	5,5	73,4	68,3	65,9	7,6	6,9	11,9	11,6	1 231,0	81,1	1 149,9	270,5	805,5
Ago	0,0	5,5	72,7	67,6	64,7	7,3	6,7	12,1	11,8	1 237,5	82,9	1 154,7	274,0	805,4
Sep	0,0	5,5	72,0	66,9	65,8	7,3	6,5	12,1	11,8	1 247,9	86,2	1 161,7	278,1	808,4
Oct	0,1	5,4	70,6	65,6	65,4	7,3	6,6	12,1	11,8	1 246,9	87,8	1 159,1	272,9	813,7
Nov	0,0	6,2	72,0	66,9	68,2	8,0	7,2	12,5	12,1	1 277,5	102,3	1 175,2	283,0	818,5
Dic	0,0	5,7	72,4	67,4	69,1	8,5	7,7	12,5	12,1	1 298,3	89,9	1 208,4	300,9	835,9
22 *Ene*	0,0	5,6	70,8	66,5	70,8	7,4	6,7	12,4	12,0	1 284,9	83,7	1 201,1	282,6	839,0
Feb	0,0	5,5	70,0	65,7	71,1	6,9	6,2	12,3	12,0	1 288,3	79,1	1 209,2	284,4	846,1
Mar	0,1	5,5	71,8	67,1	69,9	7,4	6,6	12,3	12,0	1 309,0	80,2	1 228,8	291,5	857,1
Abr	0,1	5,6	73,4	68,6	70,9	7,8	7,0	12,4	12,0	1 306,2	80,8	1 225,4	280,2	865,5
May P	0,1	5,6	73,8	68,9	68,0	8,1	7,2	12,6	12,2	1 318,4	81,1	1 237,3	288,2	869,3

Datos referidos a Diciembre de 2021

Millones de euros

	Activos/Assets						Pasivos/Liabilities		
	Préstamos y créditos a IFMs/ *Loans to MFIs*	Préstamos y créditos a otros sectores/ *Loans to other sectors*	Valores representativos de deuda de IFMs/ *MFIs' Debt securities*	Valores representativos de deuda de otros sectores tores/ *Other sectors' Debt securities*	Participaciones en Fondos de Inversión/ *Investment fund shares/ units* (a)	Participaciones en el capital/ *Equity* (b)	Depósitos de IFMs/ *MFIs' deposits*	Depósitos de otros sectores/ *Other sectors' deposits*	
	1	2	3	4	5	6	7	8	
ESPAÑA	**485 574**	**1 276 300**	**11 244**	**318 537**	**918**	**78 003**	**411 268**	**1 635 564**	**SPAIN**
OTROS PAÍSES DE LA UEM	**126 496**	**55 559**	**8 921**	**64 319**	**932**	**41 837**	**109 469**	**46 426**	**OTHER EURO AREA COUNTRIES**
Alemania	26 396	7 766	1 886	987	6	9 082	30 272	10 905	Germany
Austria	250	372	81	-60	-	568	1 728	131	Austria
Bélgica	867	1 223	97	-1 063	0	917	3 466	971	Belgium
Finlandia	1	548	84	116	1	353	7	59	Finland
Francia	44 561	17 580	2 172	799	6	6 631	55 555	8 088	France
Grecia	19	269	-	1	-	-	2	192	Greece
Holanda	13 858	6 973	275	2 636	43	12 925	4 573	8 565	Netherlands
Irlanda	2 865	2 282	161	7 006	300	1 068	2 770	8 871	Ireland
Italia	24 216	5 240	1 872	48 752	-	1 601	4 219	1 953	Italy
Luxemburgo	4 327	8 409	233	1 268	564	1 171	1 774	5 051	Luxembourg
Portugal	9 022	4 157	2 057	3 734	11	7 486	5 046	1 282	Portugal
Eslovenia	-	9	-	23	-	-	0	8	Slovenia
Chipre	-	151	-	1	-	-	2	31	Cyprus
Malta	-	368	-	-	-	36	47	225	Malta
Eslovaquia	1	169	1	1	-	-	-	24	Slovakia
Estonia	-	14	1	-	-	-	1	16	Estonia
Letonia	-	9	-	-	-	-	5	22	Latvia
Lituania	0	20	-	-	-	-	3	33	Lithuania
OTROS PAÍSES DE LA UE	**1 489**	**1 503**	**1 385**	**364**	**-**	**116**	**1 374**	**3 093**	**OTHER EU COUNTRIES**
Dinamarca	19	231	340	39	-	67	24	1 253	Denmark
Suecia	42	557	149	105	-	48	107	605	Sweden
RESTO	1 429	715	896	219	-	-	1 244	1 235	REST
RESTO DEL MUNDO EXCLUÍDA LA UE	**91 057**	**71 229**	**10 885**	**17 927**	**563**	**68 162**	**48 304**	**38 632**	**REST OF THE WORLD, EXCLUDING EU**
Reino Unido	23 507	14 540	2 068	2 506	52	23 136	11 473	5 238	United Kingdom
RESTO	67 550	56 689	8 817	15 421	510	45 026	36 831	33 394	REST
TOTAL	**704 616**	**1 404 591**	**32 435**	**401 147**	**2 412**	**188 003**	**570 415**	**1 723 716**	**TOTAL**

December 2021 Data

EUR millions

8.24 Main assets and liabilities of other MFIS, by country

8.OTHER MONETARY FINANCIAL INSTITUTIONS
B) Assets and liabilities figures obtained from the euro area statistical returns

8. OTRAS INSTITUCIONES FINANCIERAS MONETARIAS
B) Detalles del activo y del pasivo obtenidos de los estados estadístico-contables de la zona del euro

8.25 Detalle por monedas de los principales activos y pasivos

Datos referidos a Diciembre de 2021

Millones de euros

	Total/ *Total*	Euros/ *Euros*	Resto de monedas/*Other currencies*					
			Resto de monedas UE (no UME)/ *Other UE currencies*	$ USA/ *USD*	Yenes/ *JPY*	Francos suizos/ *CHF*	Otras monedas/ *Remaining currencies*	
	1= 2 a 7	2	3	4	5	6	7	
POSICION FRENTE A RESIDENTES EN ESPAÑA								**POSITION VIS-A-VIS RESIDENTS IN SPAIN**
ACTIVO								**ASSETS**
Préstamos y créditos a otros sectores	1 276 300	1 264 761	18	8 858	1 551	572	540	Loans to other sectors
Valores representativos de deuda de IFM	11 244	11 225	-	20	-	-	-	MFIs' holdings of Debt securities
Valores representativos de deuda de otros sectores	318 537	318 423	-	81	-	-	33	Other sectors' holdings of Debt securities
PASIVO								**LIABILITIES**
Depósitos de IFM	411 268	407 249	87	2 766	54	23	1 089	MFIs' deposits
Depósitos de otros sectores	1 635 564	1 612 666	420	19 256	794	364	2 063	Other sectors' deposits
POSICION FRENTE A RESIDENTES EN PAISES UEM (SIN INCLUIR ESPAÑA)								**POSITION VIS-A-VIS OTHER EURO AREA COUNTRIES (EXCLUDING SPAIN)**
ACTIVO								**ASSETS**
Préstamos y créditos a otros sectores	55 559	50 790	37	4 427	22	7	275	Loans to other sectors
Valores representativos de deuda de IFM	8 921	8 542	-	372	-	-	6	MFIs' holdings of Debt securities
Valores representativos de deuda de otros sectores	64 319	61 549	1	1 842	-	2	925	Other sectors' holdings of Debt securities
PASIVO								**LIABILITIES**
Depósitos de IFM	109 469	91 986	531	14 417	60	71	2 403	MFIs' deposits
Depósitos de otros sectores	46 426	33 599	179	9 934	7	106	2 600	Other sectors' deposits
POSICION FRENTE A RESIDENTES EN EL RESTO DEL MUNDO								**POSITION VIS-A-VIS REST OF THE WORLD**
ACTIVO								**ASSETS**
Préstamos y créditos a IFM	91 057	20 064	3 492	52 480	516	409	14 096	Loans to MFIs
Préstamos y créditos a otros sectores	71 229	17 851	440	41 093	231	694	10 920	Loans to other sectors
Valores representativos de deuda de IFM	10 336	4 383	178	5 040	-	-	735	MFIs' holdings of Debt securities
Valores representativos de deuda de otros sectores	18 476	5 028	67	5 166	5 500	2	2 712	Other sectors' holdings of Debt securities
PASIVO								**LIABILITIES**
Depósitos de IFM	49 678	22 540	100	22 607	133	44	4 253	MFIs' deposits
Depósitos de otros sectores	41 725	25 185	41	14 568	10	68	1 852	Other sectors' deposits
POSICION FRENTE A UNIDADES NO CLASIFICADAS POR RESIDENCIA								**POSITION VIS-A-VIS UNITS NOT CLASSIFIED BY RESIDENCE**
PASIVO								**LIABILITIES**
Valores representativos de deuda emitidos	269 525	214 926	315	39 811	1 878	2 378	10 217	Debt securities issued

December 2021 Data

Euro millions

8.25 Main assets and liabilities of other MFIS, by currency

8.OTHER MONETARY FINANCIAL INSTITUTIONS
B) Assets and liabilities figures obtained from the euro area statistical returns

Datos referidos a Mayo de 2022 — *Millones de euros*

	ACTIVO	Entidades de crédito y EFC/ *Credit institutions and CFIs* (8.31 a/ *to 8.34*) B=C+D+E	Entidades de depósito/ *Deposit institutions* (8.41 a/ to 8.44) C	Instituto de Crédito Oficial/ *Official Credit Institute* D	EFC/ *CFI* (8.51 a/ to 8.54) E		ASSETS
1	**A. RESIDENTES EN ESPAÑA**	**2 170 980**	**2 093 359**	**29 698**	**47 922**	1	**A. DOMESTIC**
2	**2. Préstamos y créditos**	**1 756 169**	**1 689 577**	**21 700**	**44 891**	2	**2. Loans**
3	2e. Del cual: euros	1 741 122	1 675 615	21 180	44 327	3	2e. Of which: euro
4	*IFM*	*478 515*	*465 311*	*11 461*	*1 743*	*4*	*MFIs*
5	2e. Del cual: euros	474 976	461 915	11 327	1 734	5	2e. Of which: euro
6	*Administraciones Públicas*	*86 612*	*83 075*	*2 587*	*950*	*6*	*General government*
7	2e. Del cual: euros	86 612	83 074	2 587	950	7	2e. Of which: euro
8	*Otros sectores residentes*	*1 191 042*	*1 141 192*	*7 652*	*42 198*	*8*	*Other resident sectors*
9	2e. Del cual: euros	1 179 534	1 130 625	7 266	41 642	9	2e. Of which: euro
10	**3. Valores representativos de deuda**	**335 962**	**326 574**	**6 966**	**2 422**	10	**3. Debt securities**
11	3e. Del cual: euros	335 810	326 422	6 966	2 422	11	3e. Of which: euro
12	*IFM*	*12 412*	*12 409*	*3*	-	*12*	*MFIs*
13	3e. Del cual: euros	12 396	12 393	3	-	13	3e. Of which: euro
14	*Administraciones Públicas*	*205 561*	*200 242*	*5 320*	-	*14*	*General government*
15	3e. Del cual: euros	205 464	200 144	5 320	-	15	3e. Of which: euro
16	*Otros sectores residentes*	*117 988*	*113 924*	*1 643*	*2 422*	*16*	*Other resident sectors*
17	3e. Del cual: euros	117 949	113 885	1 643	2 422	17	3e. Of which: euro
18	**4. Participaciones en Fondos de Inversión**	**929**	**929**	**-**	**-**	18	**4. Investment fund shares/units**
19	*Instituciones Financieras*	*929*	*929*	-	-	*19*	*Financial Institutions*
20	4e. Del cual: euros	921	921	-	-	20	4e. Of which euro
21	**5. Participaciones en el capital**	**77 920**	**76 280**	**1 032**	**609**	21	**5. Equity**
22	*IFM*	*17 973*	*17 936*	-	*36*	*22*	*MFIs*
23	*Otros sectores residentes*	*58 895*	*58 266*	*57*	*572*	*23*	*Other resident sectors*
24	**B. RESIDENTES EN OTROS PAISES DE LA ZONA DEL EURO**	**311 210**	**306 722**	**896**	**3 591**	24	**B. OTHER EURO AREA COUNTRIES**
25	**2. Préstamos y créditos**	**189 950**	**186 141**	**644**	**3 165**	25	**2. Loans**
26	2e. Del cual: euros	166 214	162 477	644	3 092	26	2e. Of which: euro
27	*IFM*	*136 281*	*135 119*	*450*	*712*	*27*	*MFIs*
28	2e. Del cual: euros	117 493	116 373	450	670	28	2e. Of which: euro
29	*Administraciones Públicas*	*633*	*633*	-	-	*29*	*General government*
30	2e. Del cual: euros	628	628	-	-	30	2e. Of which: euro
31	*Otros sectores residentes*	*53 035*	*50 388*	*194*	*2 453*	*31*	*Other resident sectors*
32	**3. Valores representativos de deuda**	**82 149**	**81 648**	**169**	**332**	32	**3. Debt securities**
33	3e. Del cual: euros	79 426	78 925	169	332	33	3e. Of which: euro
34	*IFM*	*9 692*	*9 692*	-	-	*34*	*MFIs*
35	3e. Del cual: euros	9 374	9 374	-	-	35	3e. Of which: euro
36	*Administraciones Públicas*	*55 983*	*55 983*	-	-	*36*	*General government*
37	3e. Del cual: euros	55 708	55 708	-	-	37	3e. Of which: euro
38	*Otros sectores residentes*	*16 474*	*15 973*	*169*	*332*	*38*	*Other resident sectors*
39	3e. Del cual: euros	14 344	13 842	169	332	39	3e. Of which: euro
40	**4. Participaciones en Fondos de Inversión**	**827**	**827**	**-**	**-**	40	**4. Investment fund shares/units**
41	*IFM*	*827*	*827*	-	-	*41*	*MFIs*
42	4e. Del cual: euros	763	763	-	-	42	4e. Of which euro
43	**5. Participaciones en el capital**	**38 284**	**38 106**	**83**	**95**	43	**5. Equity**
44	*IFM*	*4 888*	*4 806*	*83*	-	*44*	*MFIs*
45	*Otros sectores residentes*	*33 396*	*33 301*	*0*	*95*	*45*	*Other resident sectors*

May 2022 data — *EUR millions*

Véanse notas al final del capítulo./ *See notes at the end of the chapter.*

8. OTRAS INSTITUCIONES FINANCIERAS MONETARIAS
C) Balances de los componentes de OIFM

8.B Balance de las entidades de crédito y EFC. Detalle por entidades

Datos referidos a Mayo de 2022 — *Millones de euros*

	ACTIVO (continuación)	Entidades de crédito y EFC/ *Credit institutions and CFIs* (8.31 a/ to 8.34) B=C+D+E	Entidades de depósito/ *Deposit institu-tions* (8.41 a/ to 8.44) C	Instituto de Crédito Oficial/ *Official Credit Institute* D	EFC/ *CFI* (8.51 a/ to 8.54) E		ASSETS (continued)
46	**C. RESTO DEL MUNDO**	**274 339**	**269 622**	**2 956**	**1 761**	**46**	**C. REST OF THE WORLD**
47	**2. Préstamos y créditos**	**171 642**	**167 583**	**2 921**	**1 138**	**47**	**2. Loans**
48	2e. Del cual: euros	39 048	38 030	693	559	48	2e. Of which: euro
49	**3. Valores representativos de deuda**	**33 947**	**33 931**	**13**	**2**	**49**	**3. Debt securities**
50	3e. Del cual: euros	8 587	11 402	-	-	50	3e. Of which: euro
51	**4. Participaciones en Fondos de Inversión**	**860**	**860**	**-**	**-**	**51**	**4. Investment fund shares/units**
52	5e. Del cual: euros	-	-	-	-	52	5e. Of which: euro
53	**5. Participaciones en el capital**	**67 891**	**67 249**	**22**	**621**	**53**	**5. Equity**
54	5e. Del cual: euros	-	-	-	-	54	5e. Of which: euro
55	**D. SIN CLASIFICAR**	**298 314**	**293 840**	**1 521**	**2 954**	**55**	**D. UNCLASSIFIED**
56	**1. Efectivo (todas las monedas)**	**7 395**	**7 395**	**0**	**0**	**56**	**1. Cash (all currencies)**
57	1e. Del cual: euros	7 083	7 083	0	0	57	1e. Of which: euro
58	**6. Activo fijo**	**35 569**	**34 186**	**90**	**1 292**	**58**	**6. Fixed assets**
59	**7. Otros activos**	**255 350**	**252 258**	**1 431**	**1 661**	**59**	**7. Remaining assets**
60	7e. Del cual: euros	56 085	54 587	1 131	366	60	7e. Of which: euro
61	**TOTAL ACTIVO**	**3 054 843**	**2 963 544**	**35 072**	**56 228**	**61**	**TOTAL ASSETS**
62	**e Euros**	**2 551 324**	**2 467 857**	**31 665**	**51 802**	**62**	**e Euro**
63	**x Monedas distintas del euro**	**...**	**...**	**...**	**...**	**63**	**x Other currencies**
64	**s/c Sin clasificar por monedas**	**...**	**...**	**...**	**...**	**64**	**n/c Not classified by currency**

May 2022 data — *EUR millions*

8.B Balance sheet of credit institutions and CFIs by institutional grouping

8. OTHER MONETARY FINANCIAL INSTITUTIONS
C) Balance sheet of the institutional groupings of other MFIs

Véanse notas al final del capítulo./ *See notes at the end of the chapter.*

Datos referidos a Mayo de 2022 — *Millones de euros*

	PASIVO	Entidades de crédito y EFC/ *Credit institutions and CFIs* (8.31 a/ to 8.34) B=C+D+E	Entidades de depósito/ *Deposit institutions* (8.41 a/ to 8.44) C	Instituto de Crédito Oficial/ *Official Credit Institute* D	EFC/ *CFI* (8.51 a/ to 8.54) E		LIABILITIES
1	**A. RESIDENTES EN ESPAÑA**	**2 042 515**	**1 998 367**	**5 287**	**38 861**	1	**A. DOMESTIC**
2	**9. Depósitos**	**2 042 515**	**1 998 367**	**5 287**	**38 861**	2	**9. Deposits**
3	9e. Del cual: euros	2 016 278	1 973 204	5 109	37 965	3	9e. Of which: euro
4	*IFM*	*408 354*	*372 000*	*4 469*	*31 885*	*4*	*MFIs*
5	9e. Del cual: euros	403 524	368 244	4 291	30 989	5	9e. Of which: euro
6	*Administración Central*	*20 994*	*20 184*	*810*	-	*6*	*Central government*
7	9e. Del cual: euros	20 880	20 070	810	-	7	9e. Of which: euro
8	*Otras Administraciones Públicas*	*68 853*	*68 853*	-	*0*	*8*	*Other general government*
9	9e. Del cual: euros	68 845	68 844	-	0	9	9e. Of which: euro
10	*Otros sectores residentes*	*1 544 314*	*1 537 330*	*8*	*6 976*	*10*	*Other resident sectors*
11	9e. Del cual: euros	1 523 030	1 516 046	8	6 976	11	9e. Of which: euro
12	**10. Participaciones de los fondos del mercado monetario**	**-**	**-**	**-**	**-**	12	**10. Money market fund shares/units**
13	**B. RESIDENTES EN OTROS PAÍSES DE LA ZONA DEL EURO**	**195 846**	**188 322**	**740**	**6 784**	13	**B. OTHER EURO AREA COUNTRIES**
14	**9. Depósitos**	**195 846**	**188 322**	**740**	**6 784**	14	**9. Deposits**
15	9e. Del cual: euros	155 718	148 334	740	6 644	15	9e. Of which: euro
16	*IFM*	*131 461*	*126 711*	*740*	*4 011*	*16*	*MFIs*
17	9e. Del cual: euros	105 521	100 867	740	3 914	17	9e. Of which: euro
18	*Administración Central*	*1 231*	*1 231*	-	-	*18*	*Central government*
19	9e. Del cual: euros	9	9	-	-	19	9e. Of which: euro
20	*Otras Administraciones Públicas*	*1*	*1*	-	-	*20*	*Other general government*
21	9e. Del cual: euros	1	1	-	-	21	9e. Of which: euro
22	*Otros sectores residentes*	*63 153*	*60 380*	-	*2 773*	*22*	*Other resident sectors*
23	9e. Del cual: euros	50 188	47 458	-	2 730	23	9e. Of which: euro
24	**10. Participaciones de los fondos del mercado monetario**	**-**	**-**	**-**	**-**	24	**10. Money market fund shares/units**
25	**C. RESTO DEL MUNDO**	**105 811**	**100 898**	**4 831**	**82**	25	**C. REST OF THE WORLD**
26	**9. Depósitos (total)**	**105 811**	**100 898**	**4 831**	**82**	26	**9. Deposits (total)**
27	9e. Del cual: euros	51 479	48 893	2 503	82	27	9e. Of which: euro
28	**10. Participaciones de los fondos del mercado monetario**	**-**	**-**	**-**	**-**	28	**10. Money market fund shares/units**
29	**D. SIN CLASIFICAR**	**710 671**	**675 956**	**24 214**	**10 500**	29	**D. UNCLASSIFIED**
30	**11. Valores representativos de deuda emitidos**	**256 850**	**241 718**	**15 101**	**31**	30	**11. Debt securities issued**
31	11e. Del cual: euros	201 776	192 555	9 191	31	31	11e. In euro
32	Del cual: hasta dos años	13 582	10 539	3 014	30	32	Of which: up to two years
33	11x. Monedas distintas del euro	55 074	49 163	5 911	-	33	11x. In other currencies
34	Del cual: hasta dos años	11 554	6 121	5 433	-	34	Of which: up to two years
35	**13. Capital y reservas**	**250 099**	**235 462**	**6 714**	**7 923**	35	**13. Capital and Reserves**
36	**14. Otros pasivos**	**203 722**	**198 776**	**2 399**	**2 546**	36	**14. Remaining liabilities**
37	14e. Del cual: euros	45 036	40 532	171	104	37	14e. Of which: euro
38	**TOTAL PASIVO**	**3 054 843**	**2 963 544**	**35 072**	**56 228**	38	**TOTAL LIABILITIES**
39	**e Euros**	**2 465 774**	**2 403 253**	**17 695**	**44 827**	39	**e Euro**
40	**x Monedas distintas del euro**	**182 229**	**172 752**	**8 440**	**1 036**	40	**x Other currencies**
41	**s/c Sin clasificar por monedas**	**406 840**	**387 539**	**8 936**	**10 365**	41	**n/c Not classified by currency**

May 2022 data — *EUR millions*

8.B Balance sheet of credit institutions and CFIs by institutional grouping

8. OTHER MONETARY FINANCIAL INSTITUTIONS C) Balance sheet of the institutional groupings of other MFIs

Véanse notas al final del capítulo./ *See notes at the end of the chapter.*

8. OTRAS INSTITUCIONES FINANCIERAS MONETARIAS
C) Balance agregado de los componentes

8.31 Entidades de crédito y establecimientos financieros de crédito. Activo: resumen

mm de euros

		Total	Por residencia				Por instrumentos							Por monedas		
		=13a15= =6a12= 1=2a5=	Residentes en España (a)	Residentes en otros países de la zona euro	Resto del mundo	Rúbricas no clasif. por residencia del emisor	Préstamos y créditos	Valores representativos de deuda	Participaciones en Fondos de Inversión (b)	Participaciones en el capital (c)	Efectivo	Activo fijo	Otros activos no clasificados	Euros	Monedas distintas del euro	Sin clasificar
		1	2	3	4	5=10a12	6	7	8	9	10	11	12	13	14	15
16		2 718,0	2 034,1	184,5	189,0	310,3	1 722,3	493,5	0,0	190,1	7,5	43,7	259,2	2 300,5	112,6	305,0
17		2 715,9	2 046,0	199,6	184,9	285,5	1 770,2	457,5	0,0	200,4	8,1	38,4	239,0	2 317,6	104,7	293,7
18		2 638,2	1 928,2	222,3	206,6	281,0	1 729,9	443,5	0,0	181,8	8,7	34,7	237,6	2 210,2	132,1	295,8
19		2 672,7	1 876,2	262,3	234,2	300,0	1 743,7	430,2	0,0	195,9	9,3	41,0	249,7	2 205,1	151,7	315,9
20		2 888,0	2 081,5	282,6	230,0	293,9	1 931,2	473,6	0,0	185,9	8,6	40,1	245,2	2 439,5	155,2	293,3
21		2 997,6	2 168,6	295,8	259,1	274,2	2 104,8	428,3	0,0	187,9	8,1	36,4	229,6	2 522,5	195,8	279,4
20	*Dic*	2 888,0	2 081,5	282,6	230,0	293,9	1 931,2	473,6	0,0	185,9	8,6	40,1	245,2	2 439,5	155,2	293,3
21	*Ene*	2 867,7	2 054,7	293,3	233,8	285,9	1 925,0	466,6	0,0	186,6	7,4	39,8	238,6	2 418,1	158,6	291,0
	Feb	2 856,5	2 052,2	299,2	233,2	271,9	1 918,0	475,7	0,0	187,1	6,9	39,7	225,2	2 419,5	160,1	276,9
	Mar	2 916,2	2 118,0	285,8	241,8	270,7	1 976,0	476,7	0,0	191,0	8,3	39,2	223,2	2 465,0	176,4	274,8
	Abr	2 901,7	2 108,4	291,0	238,5	263,8	1 972,6	472,3	0,0	190,7	7,3	39,1	217,3	2 460,4	169,6	271,7
	May	2 913,9	2 118,0	290,7	239,9	265,4	1 982,8	472,3	0,0	191,1	7,2	39,0	219,3	2 471,4	170,1	272,4
	Jun	2 954,2	2 149,0	300,3	237,9	267,0	2 029,2	469,3	0,0	186,2	7,3	38,6	221,1	2 504,3	180,0	269,9
	Jul	2 952,2	2 141,9	298,0	241,0	271,3	2 033,6	457,7	0,0	187,1	7,7	38,3	225,3	2 499,0	179,3	273,9
	Ago	2 950,2	2 132,4	298,8	245,8	273,2	2 036,2	450,1	0,0	188,1	7,7	38,1	227,4	2 493,1	180,6	276,4
	Sep	2 963,3	2 146,1	291,0	251,1	275,0	2 058,4	438,7	0,0	188,6	7,6	38,0	229,4	2 499,9	185,6	277,8
	Oct	2 958,8	2 133,4	296,2	251,7	277,5	2 047,4	443,1	0,0	188,3	7,7	38,0	231,9	2 491,6	184,6	282,5
	Nov	3 018,8	2 176,8	298,2	254,6	289,2	2 105,5	435,9	0,0	185,8	7,6	36,4	245,2	2 540,2	190,2	288,3
	Dic	2 997,6	2 168,6	295,8	259,1	274,2	2 104,8	428,3	0,0	187,9	8,1	36,4	229,6	2 522,5	195,8	279,4
22	*Ene*	2 998,0	2 175,7	294,1	258,7	269,5	2 106,1	432,4	0,0	187,3	7,4	35,9	226,1	2 527,2	193,7	277,1
	Feb	2 978,2	2 150,6	299,8	258,7	269,1	2 083,8	436,2	0,0	186,5	7,1	35,9	226,1	2 505,8	196,0	276,4
	Mar	3 016,5	2 145,9	310,3	277,8	282,5	2 102,6	445,7	0,0	183,2	7,4	35,8	239,3	2 515,9	216,2	284,4
	Abr	3 061,7	2 165,2	310,3	275,0	311,2	2 118,2	447,7	0,0	182,0	7,8	35,7	267,8	2 544,2	214,3	303,3
	May P	3 054,8	2 171,0	311,2	274,3	298,3	2 117,8	452,1	0,0	184,1	7,4	35,6	255,3	2 551,3	209,3	294,2

Véanse notas al final del capítulo

8. OTRAS INSTITUCIONES FINANCIERAS MONETARIAS
C) Balance agregado de los componentes

8.32 Entidades de crédito y establecimientos financieros de crédito. Pasivo: resumen

mm de euros

	Total	Por residencia				Por instrumentos					Por monedas		
		Residentes en España (a)	Residentes en otros países de la zona euro	Resto del mundo	Rúbricas no clasificadas por residencia del tenedor	Depósitos	Participaciones en fondos del mercado monetario	Valores representativos de deuda emitidos	Capital y reservas	Otros pasivos no clasificados	Euros	Monedas distintas del euro	Sin clasificar
	=11a13 =6a10= 1=2a5=	2	3	4	5=8 a 10	6	7	8	9	10	11	12	13=9+10
16	2 718,0	1 714,4	170,5	112,0	721,2	1 996,9	9,7	207,6	298,3	215,3	2 163,8	105,4	448,9
17	2 715,9	1 722,9	165,2	110,1	717,8	1 998,2	7,1	227,5	292,6	197,7	2 172,4	103,6	439,9
18	2 638,2	1 692,0	151,3	113,2	681,6	1 956,6	6,8	230,0	269,3	182,2	2 102,9	122,2	413,1
19	2 672,7	1 698,2	164,6	101,1	708,8	1 963,9	3,8	247,2	268,2	193,4	2 120,6	134,5	417,6
20	2 888,0	1 948,1	148,6	91,8	699,4	2 188,5	4,6	249,4	261,6	188,5	2 351,7	132,6	403,7
21	2 997,6	2 046,1	155,7	91,4	704,4	2 293,2	4,5	269,5	255,0	179,9	2 438,3	162,5	396,8
20 *Dic*	2 888,0	1 948,1	148,6	91,8	699,4	2 188,5	4,6	249,4	261,6	188,5	2 351,7	132,6	403,7
21 *Ene*	2 867,7	1 928,7	152,2	97,0	689,7	2 178,0	4,6	244,1	262,2	183,4	2 328,4	135,3	404,0
Feb	2 856,5	1 925,9	154,1	92,2	684,3	2 172,2	4,7	249,4	262,6	172,2	2 324,0	138,7	393,8
Mar	2 916,2	1 969,0	159,9	96,7	690,5	2 225,6	4,8	253,0	260,3	177,2	2 372,9	148,4	394,9
Abr	2 901,7	1 966,8	163,1	86,8	685,0	2 216,7	4,7	251,8	260,0	173,1	2 364,4	142,8	394,5
May	2 913,9	1 980,5	163,1	89,4	680,9	2 233,0	4,6	248,9	260,0	172,1	2 373,5	147,1	393,3
Jun	2 954,2	2 008,6	156,1	89,4	700,1	2 254,1	4,5	255,4	256,9	187,8	2 397,2	150,2	406,9
Jul	2 952,2	1 997,3	171,2	86,7	696,9	2 255,3	4,5	257,6	256,1	183,2	2 401,4	151,3	399,5
Ago	2 950,2	1 997,0	173,2	87,5	692,4	2 257,7	4,5	257,8	258,1	176,5	2 399,8	155,9	394,4
Sep	2 963,3	2 002,0	166,3	92,9	702,1	2 261,2	4,5	261,8	255,7	184,7	2 405,2	158,0	400,1
Oct	2 958,8	1 995,9	172,1	90,6	700,1	2 258,7	4,4	265,0	253,2	181,9	2 405,2	157,8	395,8
Nov	3 018,8	2 024,2	174,6	95,7	724,3	2 294,4	4,4	271,6	253,3	199,5	2 439,1	170,0	409,6
Dic	2 997,6	2 046,1	155,7	91,4	704,4	2 293,2	4,5	269,5	255,0	179,9	2 438,3	162,5	396,8
22 *Ene*	2 998,0	2 023,1	180,5	85,0	709,5	2 288,6	4,1	260,8	255,8	192,8	2 426,6	160,2	411,2
Feb	2 978,2	2 017,6	185,1	84,5	691,0	2 287,2	4,2	255,9	255,4	179,7	2 419,4	159,1	399,7
Mar	3 016,5	2 041,4	173,2	102,8	699,0	2 317,5	4,2	254,0	250,4	194,5	2 436,6	176,0	403,8
Abr	3 061,7	2 035,8	211,4	103,6	711,0	2 350,7	4,2	253,0	248,2	209,9	2 470,1	183,5	408,0
May P	3 054,8	2 042,5	195,8	105,8	710,7	2 344,2	4,2	256,9	250,1	203,7	2 465,8	182,2	406,8

Véanse notas al final del capítulo

8. OTRAS INSTITUCIONES FINANCIERAS MONETARIAS
C) Balance agregado de los componentes

8.33 Entidades de crédito y establecimientos financieros de crédito. Activo. Residentes en España

mm de euros

	Total	Préstamos y créditos								Valores representativos de deuda		Participaciones en Fondos de Inversión (a)	Participaciones en el capital (b)
		Del cual		Del cual		Del cual		Del cual		Del cual			
		Total	Euros	IFMs total	Euros	AAPP total	Euros	Otros sectores residentes total	Euros	Total	Euros		
	12+13 1=2+10+	2=4+6+8	3=5+7+9	4	5	6	7	8	9	10	11	12	13
16	2 034,1	1 531,1	1 510,6	193,3	188,0	88,5	88,5	1 249,4	1 234,1	420,7	417,7	0,7	81,6
17	2 046,0	1 570,5	1 552,7	268,3	264,4	78,1	78,1	1 224,1	1 210,3	386,0	385,8	0,8	88,7
18	1 928,2	1 492,8	1 475,9	247,4	244,3	69,0	68,9	1 176,4	1 162,7	361,0	360,9	0,6	73,8
19	1 876,2	1 454,7	1 437,7	228,8	225,0	66,9	66,9	1 158,9	1 145,8	341,7	341,5	0,6	79,2
20	2 081,5	1 634,0	1 620,4	359,5	356,8	77,3	77,3	1 197,2	1 186,3	372,1	371,9	2,2	73,2
21	2 168,6	1 760,5	1 745,9	484,5	481,3	81,6	81,6	1 194,5	1 182,9	329,2	329,0	0,9	77,9
20 *Dic*	2 081,5	1 634,0	1 620,4	359,5	356,8	77,3	77,3	1 197,2	1 186,3	372,1	371,9	2,2	73,2
21 *Ene*	2 054,7	1 614,8	1 601,7	349,4	347,0	78,3	78,3	1 187,2	1 176,4	364,1	364,0	2,3	73,5
Feb	2 052,2	1 610,0	1 596,8	347,4	345,1	76,5	76,5	1 186,0	1 175,2	366,1	366,0	2,3	73,9
Mar	2 118,0	1 673,0	1 658,7	399,2	396,3	81,8	81,8	1 192,0	1 180,5	367,7	367,6	0,8	76,4
Abr	2 108,4	1 668,8	1 655,8	395,8	392,9	84,0	84,0	1 188,9	1 178,9	362,2	362,1	0,8	76,7
May	2 118,0	1 677,9	1 665,2	406,7	403,7	84,5	84,5	1 186,7	1 177,0	362,0	361,9	0,8	77,2
Jun	2 149,0	1 710,0	1 697,0	417,6	414,8	87,4	87,4	1 205,1	1 194,8	360,9	360,8	0,8	77,3
Jul	2 141,9	1 715,7	1 703,0	433,7	431,2	89,0	89,0	1 193,0	1 182,8	347,8	347,7	0,8	77,5
Ago	2 132,4	1 710,6	1 698,1	439,2	436,9	88,1	88,1	1 183,2	1 173,1	343,3	343,1	0,8	77,7
Sep	2 146,1	1 729,1	1 715,6	454,3	451,2	87,5	87,5	1 187,3	1 176,9	338,7	338,6	0,9	77,4
Oct	2 133,4	1 716,8	1 702,6	442,7	439,3	85,9	85,9	1 188,3	1 177,4	338,9	338,7	0,9	76,8
Nov	2 176,8	1 769,3	1 755,9	484,8	482,0	84,7	84,7	1 199,8	1 189,2	329,6	329,4	0,9	77,0
Dic	2 168,6	1 760,5	1 745,9	484,5	481,3	81,6	81,6	1 194,5	1 182,9	329,2	329,0	0,9	77,9
22 *Ene*	2 175,7	1 770,5	1 756,0	505,8	502,8	81,3	81,3	1 183,5	1 172,0	327,0	326,8	0,9	77,3
Feb	2 150,6	1 744,8	1 730,7	482,4	479,4	79,9	79,9	1 182,6	1 171,4	327,2	327,1	0,9	77,6
Mar	2 145,9	1 734,8	1 719,5	466,9	463,0	83,4	83,4	1 184,5	1 173,0	332,4	332,2	1,0	77,7
Abr	2 165,2	1 755,8	1 740,1	478,1	474,5	86,2	86,2	1 191,5	1 179,4	331,5	331,3	0,9	77,0
May P	2 171,0	1 756,2	1 741,1	478,5	475,0	86,6	86,6	1 191,0	1 179,5	336,0	335,8	0,9	77,9

Véanse notas al final del capítulo

8. OTRAS INSTITUCIONES FINANCIERAS MONETARIAS
C) Balance agregado de los componentes

8.34 Entidades de crédito y EFC. Pasivo. Depósitos de los residentes en España: por sectores y detalle por instrumentos de los depósitos de otros sectores residentes

mm de euros

		Por sectores													
		Total	I F M			AAPP		Otros sectores residentes							
			Total	EC,EDE, EFC y BE	Fondos del mercado monetario	Administración Central	Otras AAPP	Total	En euros						Monedas distintas euro
									Total	A la vista	Del cual A plazo	Del cual Hasta dos años	Con preaviso	Cesiones temporales	
		1=2+5+6+7	2=3+4	3	4	5	6	7=8+14	12+13 8=9+10+	9	10	11	12	13	14
16		1 714,4	291,3	288,2	3,2	13,6	40,8	1 368,7	1 340,8	740,8	567,7	305,0	0,1	32,2	27,9
17		1 722,9	329,8	327,5	2,3	14,5	47,3	1 331,4	1 313,9	844,5	441,6	218,6	0,1	27,8	17,5
18		1 692,0	290,6	287,8	2,8	15,6	56,2	1 329,7	1 314,3	919,2	372,4	177,8	0,1	22,6	15,4
19		1 698,2	256,4	254,0	2,5	15,4	54,0	1 372,3	1 354,7	1 006,7	329,1	150,0	0,3	18,5	17,7
20		1 948,1	372,0	369,8	2,2	17,2	63,6	1 495,4	1 474,4	1 146,3	307,1	121,4	0,1	20,9	21,0
21		2 046,1	411,3	409,4	1,8	22,9	74,1	1 537,8	1 515,0	1 244,6	250,2	86,9	0,1	20,1	22,8
20 *Dic*		1 948,1	372,0	369,8	2,2	17,2	63,6	1 495,4	1 474,4	1 146,3	307,1	121,4	0,1	20,9	21,0
21 *Ene*		1 928,7	373,8	371,8	2,0	17,6	58,3	1 479,1	1 458,0	1 140,9	300,9	117,8	0,1	16,1	21,1
Feb		1 925,9	374,7	372,6	2,1	16,4	56,3	1 478,5	1 457,5	1 143,7	297,7	114,5	0,1	16,0	20,9
Mar		1 969,0	408,0	405,9	2,1	18,3	56,4	1 486,3	1 465,0	1 154,7	292,3	110,8	0,1	17,8	21,3
Abr		1 966,8	405,8	403,8	2,0	19,8	57,4	1 483,8	1 463,1	1 158,3	287,3	109,1	0,1	17,4	20,7
May		1 980,5	406,9	404,9	2,0	18,1	60,0	1 495,5	1 474,8	1 172,8	283,5	106,3	0,1	18,4	20,7
Jun		2 008,6	405,0	402,9	2,0	19,3	66,3	1 518,0	1 496,6	1 202,7	272,0	103,9	0,1	21,8	21,5
Jul		1 997,3	408,4	406,2	2,2	21,7	66,4	1 500,9	1 480,8	1 190,5	271,6	99,7	0,1	18,5	20,1
Ago		1 997,0	405,9	403,7	2,2	20,2	69,4	1 501,6	1 481,1	1 194,7	268,0	97,8	0,1	18,3	20,5
Sep		2 002,0	400,7	398,4	2,2	19,6	73,5	1 508,2	1 488,0	1 202,7	267,1	96,0	0,1	18,1	20,2
Oct		1 995,9	401,2	399,3	1,8	20,3	75,2	1 499,3	1 478,9	1 198,1	263,0	93,5	0,1	17,7	20,4
Nov		2 024,2	402,0	400,0	2,0	19,9	89,8	1 512,6	1 491,9	1 213,9	256,0	90,2	0,1	21,9	20,7
Dic		2 046,1	411,3	409,4	1,8	22,9	74,1	1 537,8	1 515,0	1 244,6	250,2	86,9	0,1	20,1	22,8
22 *Ene*		2 023,1	414,5	412,5	2,0	23,2	67,9	1 517,5	1 496,1	1 232,8	245,6	83,7	0,1	17,5	21,4
Feb		2 017,6	412,3	410,1	2,2	20,1	66,6	1 518,6	1 497,0	1 241,0	237,3	81,9	0,1	18,7	21,5
Mar		2 041,4	412,9	410,6	2,2	20,9	67,9	1 539,8	1 517,5	1 260,7	239,1	79,5	0,1	17,6	22,4
Abr		2 035,8	412,1	409,6	2,5	20,8	68,6	1 534,3	1 513,1	1 258,7	236,2	77,8	0,1	18,1	21,2
May	P	2 042,5	408,4	405,9	2,4	21,0	68,9	1 544,3	1 523,0	1 271,8	234,2	76,9	0,1	16,8	21,3

8.C Apéndice al balance. Determinación de los pasivos de las entidades de crédito sujetas a reservas mínimas (a),(b)

Datos referidos a Abril de 2022

Millones de euros

CONCEPTOS	Serie en cuadro y columna/ *Time series in table and column*	Entidades de crédito/ *Credit institutions*	CONCEPTS
	1	*2*	
I. DEPÓSITOS EN LAS ENTIDADES DE CRÉDITO RESIDENTES, EXCEPTO LOS DE LAS ENTIDADES RESIDENTES EN LA ZONA EURO, BCNS Y BCE			**I. DEPOSITS IN CREDIT INSTITUTIONS, EXCEPT OF EMU RESIDENTS CREDIT INSTITUTIONS, NCBs AND ECB**
A. Sujetos a coeficiente de caja del 1 %	**8.35/2**	**1 546 231**	**A. Subject to reserve ratio of 1 %**
A.1. A la vista, a plazo hasta dos años y disponible con preaviso hasta dos años	8.35/2	1 546 231	A.1. Overnight, with agreed maturity up to two years and redeemable at notice up to two years
B. Sujetos a coeficiente de caja cero	**-**	**246 267**	**B. Subject to zero reserve ratio**
B.1. A plazo a más de dos años	8.35/5	176 892	B.1. With agreed maturity over two years
B.2. Disponible con preaviso a más de dos años (inexistente para las IFMs residentes)	-	-	B.2. Reedemable at notice over two years (it doesn't exist in residents MFIs)
B.3. Cesiones temporales	8.35/7	69 375	B.3. Repos
II. INSTRUMENTOS NEGOCIABLES EMITIDOS POR ENTIDADES DE CRÉDITO			**II. NEGOTIABLE INSTRUMENTS ISSUED BY CREDIT INSTITUTIONS**
A. Sujetos a coeficiente de caja del 1 %	**8.35/3**	**22 066**	**A. Subject to reserve ratio of 1 %**
A.1. Valores representativos de deuda emitidos hasta dos años (neto)	8.35/3	22 066	A.1. Debt securities issued up to two year (net)
B. Sujetos a coeficiente de caja cero	**8.35/6**	**226 961**	**B. Subject to zero reserve ratio**
B.1. Valores representativos de deuda emitidos a más de dos años (neto)	8.35/6	226 961	B.1. Debt securities issued over two year (net)

April 2022 data

EUR millions

8.C Appendix to Balance sheet. Determination of credit institutions' liabilities subject to minimun reserves (reserve base).

Véanse notas al final del capítulo./ *See notes at the end of the chapter.*

Datos referidos a Abril de 2016

Millones de euros

	ACTIVO	Serie en cuadro y columna/ *Time series in table and column*	Otras instituciones financieras monetarias/ *Other monetary financial institutions* A=B+C	Entidades de crédito y EFC (Cuadro 8.D)/ *Credit institutions and CFIs (Table 8.D)* B	FMM (a) y EDE / *MMF (a) & ELMIs* C		ASSETS
1	**A. RESIDENTES EN ESPAÑA**	**8.2/2**	**2 119 797**	**2 114 136**	**5 661**	1	**A. DOMESTIC**
2	**2. Préstamos y créditos**	**8.4/2**	**1 559 600**	**1 556 230**	**3 370**	2	**2. Loans**
3	2e. Del cual: euros	8.4/3	1 541 074	1 537 704	3 370	3	2e. Of which: euro
4	*IFM*	*8.4/4*	*195 605*	*192 235*	*3 370*	*4*	*MFIs*
5	2e. Del cual: euros	8.4/5	191 252	187 882	3 370	5	2e. Of which: euro
6	*Administraciones Públicas*	*8.4/6*	*95 818*	*95 818*	-	*6*	*General government*
7	2e. Del cual: euros	8.4/7	95 818	95 818	-	7	2e. Of which: euro
8	*Otros residentes*	*8.4/8*	*1 268 177*	*1 268 177*	*0*	*8*	*Other resident sectors*
9	2e. Del cual: euros	8.4/9	1 254 004	1 254 004	0	9	2e. Of which: euro
10	**3. Valores distintos de acciones y participaciones**	**8.4/10**	**471 386**	**469 100**	**2 286**	**10**	**3. Securities other than shares**
11	3e. Del cual: euros	8.4/11	467 585	465 299	2 286	11	3e. Of which: euro
12	*IFM*	*8.5/3*	*21 549*	*20 507*	*1 042*	*12*	*MFIs*
13	3e. Euros	8.5/4	21 526	20 484	1 042	13	3e. euro
14	Del cual: hasta dos años	-	5 071	4 648	422	14	Of which: up to 2 years
15	3x. Monedas distintas del euro	-	23	23	-	15	3x. Non-MU currencies
16	Del cual: hasta dos años	-	3	3	-	16	Of which: up to 2 years
17	*Administraciones Públicas*	*8.5/6*	*256 033*	*255 089*	*944*	*17*	*General government*
18	3e. Del cual: euros	8.5/7	255 799	254 856	944	18	3e. Of which: euro
19	*Otros residentes*	*8.5/8*	*193 804*	*193 504*	*301*	*19*	*Other residents*
20	3e. Del cual: euros	8.5/9	190 260	189 959	301	20	3e. Of which: euro
21	**4. Participaciones en FMM**	**8.4/12**	**6**	**0**	**5**	**21**	**4. Money market fund shares/units**
22	*IFM*	-	*6*	*0*	*5*	*22*	*MFIs*
23	4e. Del cual: euros	-	0	0	-	23	4e. Of which euro
24	**5. Acciones y participaciones**	**8.4/13**	**88 806**	**88 806**	**-**	**24**	**5. Shares and other equity**
25	*IFM*	-	*14 807*	*14 807*	-	*25*	*MFIs*
26	*Otros residentes*	-	*73 998*	*73 998*	-	*26*	*Other resident sectors*
27	**B. RESIDENTES EN OTROS PAISES DE LA ZONA DEL EURO**	**8.2/3**	**172 483**	**170 058**	**2 424**	**27**	**B. OTHER EURO AREA COUNTRIES**
28	**2. Préstamos y créditos**	**8.6/2**	**89 124**	**89 124**	**-**	**28**	**2. Loans**
29	2e. Del cual: euros	8.6/3	79 800	79 800	-	29	2e. Of which: euro
30	*IFM*	*8.6/4*	*65 256*	*65 256*	-	*30*	*MFIs*
31	2e. Del cual: euros	8.6/5	59 848	59 848	-	31	2e. Of which: euro
32	*Administraciones Públicas*	*8.6/6*	*23*	*23*	-	*32*	*General government*
33	2e. Del cual: euros	8.6/7	23	23	-	33	2e. Of which: euro
34	*Otros residentes*	*8.6/8*	*23 845*	*23 845*	-	*34*	*Other resident sectors*
35	2e. Del cual: euros	8.6/9	19 929	19 929	-	35	2e. Of which: euro
36	**3. Valores distintos de acciones y participaciones**	**8.6/10**	**52 466**	**50 046**	**2 420**	**36**	**3. Securities other than shares**
37	3e. Del cual: euros	8.6/11	50 879	48 459	2 420	37	3e. Of which: euro
38	*IFM*	*8.7/3*	*4 001*	*2 665*	*1 335*	*38*	*MFIs*
39	3e. Euros	8.7/4	3 741	2 406	1 335	39	3e. euro
40	Del cual: hasta dos años	-	327	322	4	40	Of which: up to 2 years
41	3x. Monedas distintas del euro	-	260	260	-	41	3x. Non-MU currencies
42	Del cual: hasta dos años	-	10	10	-	42	Of which: up to 2 years
43	*Administraciones Públicas*	*8.7/6*	*36 341*	*35 875*	*465*	*43*	*General government*
44	3e. Del cual: euros	8.7/7	36 111	35 645	465	44	3e. Of which: euro
45	*Otros residentes*	*8.7/8*	*12 125*	*11 505*	*620*	*45*	*Other resident sectors*
46	3e. Del cual: euros	8.7/9	11 028	10 408	620	46	3e. Of which: euro

April 2016 data

EUR millions

8.C Balance sheet by institutional grouping

8. OTHER MONETARY FINANCIAL INSTITUTIONS
B) Aggregated balance sheet according to the euro area returns

Véanse notas al final del capítulo./ *See notes at the end of the chapter.*

Datos referidos a Abril de 2016

Millones de euros

	ACTIVO (continuación)	Serie en cuadro y columna/ *Time series in table and column*	Otras instituciones financieras monetarias/ *Other monetary financial institutions* A=B+C	Entidades de crédito y EFC (Cuadro 8.D)/ *Credit institutions and CFIs (Table 8.D)* B	FMM (a) y EDE / *MMF (a) & ELMIs* C		ASSETS (continued)
	B. RESIDENTES EN OTROS PAÍSES DE LA ZONA DEL EURO (continuación)						**B. OTHER MUMS (continued)**
47	**4. Participaciones en FMM**	**8.6/12**	**-**	**-**	**-**	**47**	**4. Money market fund shares/units**
48	*IFM*	-	-	-	-	*48*	*MFIs*
49	**5. Acciones y participaciones**	**8.6/13**	**30 893**	**30 889**	**4**	**49**	**5. Shares and other equity**
50	*IFM*	-	*5 889*	*5 889*	-	*50*	*MFIs*
51	*Otros residentes*	-	*25 003*	*24 999*	*4*	*51*	*Other residents*
52	**C. RESTO DEL MUNDO**	**8.2/4**	**193 013**	**191 928**	**1 085**	**52**	**C. REST OF THE WORLD**
53	**2. Préstamos y créditos**	**8.12/3**	**87 812**	**87 770**	**42**	**53**	**2. Loans**
54	2e. Del cual: euros	8.12/4	36 881	36 881	-	54	2e. Of which: euro
55	**3. Valores distintos de acciones y participaciones**	**8.12/5**	**28 515**	**27 472**	**1 043**	**55**	**3. Securities other than shares**
56	3e. Del cual: euros	8.12/6	6 430	5 483	948	56	3e. Of which: euro
57	**5. Acciones y participaciones**	**8.12/7**	**76 686**	**76 686**	**-**	**57**	**5. Shares and other equity**
58	5e. Del cual: euros	-	-	-	-	58	5e. Of which: euro
59	**D. SIN CLASIFICAR**	**8.2/5**	**329 301**	**329 258**	**42**	**59**	**D. UNCLASSIFIED**
60	**1. Efectivo (todas las monedas)**	**8.2/10**	**6 757**	**6 745**	**11**	**60**	**1. Cash (all currencies)**
61	1e. Del cual: euros	-	6 567	6 555	11	61	1e. Of which: euro
62	**6. Activo fijo**	**8.2/11**	**46 848**	**46 839**	**10**	**62**	**6. Fixed assets**
63	**7. Otros activos**	**8.2/12**	**275 696**	**275 674**	**22**	**63**	**7. Remaining assets**
64	7e. Del cual: euros	-	-	-	-	64	7e. Of which: euro
65	**TOTAL ACTIVOS**	**8.2/1**	**2 814 594**	**2 805 381**	**9 213**	**65**	**TOTAL ASSETS**
66	**e Euros**	**8.2/13**	**2 308 791**	**2 299 800**	**9 035**	**66**	**e Euro**
67	**e Monedas distintas del euro**	**8.2/14**	**183 198**	**183 068**	**147**	**67**	**x Other currencies**
68	**s/c Sin clasificar por monedas**	**8.2/15**	**322 544**	**322 513**	**31**	**68**	**n/a Not classified by currencies**

Véanse notas al final del capítulo./ *See notes at the end of the chapter.*

Datos referidos a Abril de 2016

Millones de euros

	PASIVO	Serie en cuadro y columna/ *Time series in table and column*	Otras instituciones financieras monetarias/ *Other monetary financial institutions* A=B+C	Entidades de crédito y EFC (Cuadro 8.D)/ *Credit institutions and CFIs (Table 8.D)* B	FMM (a) y EDE / *MMF (a) & ELMIs* C		LIABILITIES
1	**A. RESIDENTES EN ESPAÑA**	**8.3/2**	**1 748 000**	**1 738 910**	**9 090**	1	**A. DOMESTIC**
2	**9. Depósitos**	**8.8/1**	**1 738 971**	**1 738 910**	**60**	2	**9. Deposits**
3	9e. Del cual: euros	8.8/2	1 701 998	1 701 938	60	3	9e. Of which: euro
4	*IFM*	*8.8/3*	*304 612*	*304 610*	*2*	*4*	*MFIs*
5	**Entidades de crédito y BE**	**8.8/5**	**300 876**	**300 874**	**2**	**5**	**Credit institutions and BE**
6	9e. Del cual: euros	-	292 242	292 240	2	6	9e. Of which: euro
7	**Fondos del mercado monetario**	**8.8/7**	**3 736**	**3 736**	**-**	**7**	**Money market funds**
8	9e. En euros	-	3 723	3 723	-	8	9e. Of which: euro
9	A la vista, a plazo hasta dos años y disponible con preaviso	-	3 582	3 582	-	9	Overnight, up to two years and redeemable at notice
10	A plazo a más de dos años	-	112	112	-	10	With agreed maturity over two years
11	Cesiones temporales	-	29	29	-	11	Repos
12	9x. En monedas distintas del euro	-	13	13	-	12	9x. Of which: other currencies
13	A la vista, a plazo hasta dos años y disponible con preaviso	-	13	13	-	13	Overnight, up to two years and redeemable at notice
14	A plazo a más de dos años	-	-	-	-	14	With agreed maturity over two years
15	Cesiones temporales	-	-	-	-	15	Repos
16	*Administración Central*	*8.8/8*	*37 416*	*37 416*	-	*16*	*Central government*
17	9e. Depósitos en euros	-	37 348	37 348	-	17	9e. Deposits in euro
18	A la vista, a plazo hasta dos años y disponible con preaviso	-	33 760	33 760	-	18	Overnight, up to two years and redeemable at notice
19	A plazo a más de dos años	-	833	833	-	19	With agreed maturity over two years
20	Cesiones temporales	-	2 754	2 754	-	20	Repos
21	9x. Depósitos en monedas distintas del euro	-	68	68	-	21	9x. Deposits in other currencies
22	A la vista, a plazo hasta dos años y disponible con preaviso	-	68	68	-	22	Overnight, up to two years and redeemable at notice
23	A plazo a más de dos años	-	-	-	-	23	With agreed maturity over two years
24	Cesiones temporales	-	-	-	-	24	Repos
25	*Otras Administraciones Públicas*	*8.8/9*	*36 499*	*36 499*	-	*25*	*Other general government*
26	9e. Depósitos en euros	8.8/10	36 494	36 494	-	26	9e. Deposits in euro
27	9.1e. A la vista	-	27 516	27 516	-	27	9.1e. Overnight
28	9.2e. A plazo	-	6 555	6 555	-	28	9.2e. With agreed maturity
29	Del cual: hasta dos años	-	5 689	5 689	-	29	Of which: up to two years
30	9.3e. Con preaviso	-	-	-	-	30	9.3e. Redeemable at notice
31	9.4e. Cesiones temporales	-	2 423	2 423	-	31	9.4e. Repos
32	9x. Depósitos en monedas distintas del euro	-	5	5	-	32	9x. Deposits in other currencies
33	9.1x. A la vista	-	3	3	-	33	9.1x. Overnight
34	9.2x. A plazo	-	2	2	-	34	9.2x. With agreed maturity
35	Del cual: hasta dos años	-	2	2	-	35	Of which: up to two years
36	9.3x. Con preaviso	-	-	-	-	36	9.3x. Redeemable at notice
37	9.4x. Cesiones temporales	-	-	-	-	37	9.4x. Repos
38	*Otros residentes*	*8.9/1*	*1 360 444*	*1 360 385*	*58*	*38*	*Other resident sectors*
39	9e. Depósitos en euros	8.9/2	1 332 192	1 332 134	58	39	9e. Deposits in euro
40	9.1e. A la vista	8.9/3	658 531	658 473	58	40	9.1e. Overnight
41	9.2e. A plazo	8.9/4	642 169	642 169	0	41	9.2e. With agreed maturity
42	Del cual: hasta dos años	8.9/5	346 215	346 215	-	42	Of which: up to two years
43	9.3e. Con preaviso	8.9/6	57	57	-	43	9.3e. Redeemable at notice
44	9.4e. Cesiones temporales	8.9/7	31 436	31 436	-	44	9.4e. Repos
45	9x. Depósitos en monedas distintas del euro	8.9/8	28 252	28 252	-	45	9x. Deposits in other currencies
46	9.1x. A la vista	8.9/9	11 081	11 081	-	46	9.1x. Overnight
47	9.2x. A plazo	8.9/10	17 171	17 171	-	47	9.2x. With agreed maturity
48	Del cual: hasta dos años	8.9/11	5 468	5 468	-	48	Of which: up to two years
49	9.3x. Con preaviso	8.9/12	-	-	-	49	9.3x. Redeemable at notice
50	9.4x. Cesiones temporales	8.9/13	-	-	-	50	9.4x. Repos
51	**10. Participaciones de los fondos del mercado monetario**	**8.91/11**	**9 030**	**-**	**9 030**	**51**	**10. Money market fund shares/units**

April 2016 data

EUR millions

Véanse notas al final del capítulo./ *See notes at the end of the chapter.*

Datos referidos a Abril de 2016

Millones de euros

	PASIVO (continuación)	Serie en cuadro y columna/ *Time series in table and column*	Otras instituciones financieras monetarias/ *Other monetary financial institutions* A=B+C	Entidades de crédito y EFC (Cuadro 8.D)/ *Credit institutions and CFIs (Table 8.D)* B	FMM (a) y EDE / *MMF (a) & ELMIs* C		LIABILITIES (continued)
52	**B. RESIDENTES EN OTROS PAÍSES DE LA ZONA DEL EURO**	**8.3/3**	**203 145**	**203 090**	**55**	**52**	**B. RESIDENTS IN OTHER EURO AREA COUNTRIES**
53	**9. Depósitos**	**8.10/1**	**203 091**	**203 090**	**1**	**53**	**9. Deposits**
54	9e. Del cual: euros	8.10/2	183 388	183 388	1	54	9e. Of which: euro
55	*IFM*	*8.10/3*	*151 696*	*151 695*	*1*	*55*	*MFIs*
56	**Entidades de crédito, BCE y otros bancos centrales nacionales.**	**8.10/5**	**151 497**	**151 496**	**1**	**56**	**Credit institutions, ECB and others NCBs**
57	9e. Del cual: euros	-	135 936	135 936	1	57	9e. Of which: euro
58	**Fondos del mercado monetario**	**8.10/7**	**199**	**199**	**-**	**58**	**Money market funds**
59	9e. En euros	-	199	199	-	59	9e. Of which: euro
60	A la vista, a plazo hasta dos años y disponible con preaviso	-	199	199	-	60	Overnight, up to two years and redeemable at notice
61	A plazo a más de dos años	-	-	-	-	61	With agreed maturity over two years
62	9.4e. Cesiones temporales	-	-	-	-	62	9.4e. Repos
63	9x. En monedas distintas del euro	-	-	-	-	63	9x. Of which: other currencies
64	A la vista, a plazo hasta dos años y disponible con preaviso	-	-	-	-	64	Overnight, up to two years and redeemable at notice
65	A plazo a más de dos años	-	-	-	-	65	With agreed maturity over two years
66	9.4x. Cesiones temporales	-	-	-	-	66	9.4x. Repos
67	*Administración Central*	*8.10/8*	*1 034*	*1 034*	-	*67*	*Central government*
68	9e. Depósitos en euros	-	1 034	1 034	-	68	9e. Deposits in euro
69	A la vista, a plazo hasta dos años y disponible con preaviso	-	1 034	1 034	-	69	Overnight, up to two years and redeemable at notice
70	A plazo a más de dos años	-	-	-	-	70	With agreed maturity over two years
71	9.4e. Cesiones temporales	-	-	-	-	71	9.4e. Repos
72	9x. Del cual: monedas distintas del euro	-	-	-	-	72	9x. Of which: other currencies
73	A la vista, a plazo hasta dos años y disponible con preaviso	-	-	-	-	73	Overnight, up to two years and redeemable at notice
74	A plazo a más de dos años	-	-	-	-	74	With agreed maturity over two years
75	9.4x. Cesiones temporales	-	-	-	-	75	9.4x. Repos
76	*Otras Administraciones Públicas*	*8.10/9*	*0*	*0*	-	*76*	*Other general government*
77	9e. Depósitos en euros	8.10/10	0	0	-	77	9e. Deposits in euro
78	9.1e. A la vista	-	0	0	-	78	9.1e. Overnight
79	9.2e. A plazo	-	-	-	-	79	9.2e. With agreed maturity
80	Del cual: hasta dos años	-	-	-	-	80	Of which: up to two years
81	9.3e. Con preaviso	-	-	-	-	81	9.3e. Redeemable at notice
82	9.4e. Cesiones temporales	-	-	-	-	82	9.4e. Repos
83	9x. Depósitos en monedas distintas del euro	-	-	-	-	83	9x. Deposits in other currencies
84	9.1x. A la vista	-	-	-	-	84	9.1x. Overnight
85	9.2x. A plazo	-	-	-	-	85	9.2x. With agreed maturity
86	Del cual: hasta dos años	-	-	-	-	86	Of which: up to two years
87	9.3x. Con preaviso	-	-	-	-	87	9.3x. Redeemable at notice
88	9.4x. Cesiones temporales	-	-	-	-	88	9.4x. Repos
89	*Otros residentes*	*8.11/1*	*50 360*	*50 360*	-	*89*	*Other resident sectors*
90	9e. Depósitos en euros	8.11/2	46 218	46 218	-	90	9e. Deposits in euro
91	9.1e. A la vista	8.11/3	6 627	6 627	-	91	9.1e. Overnight
92	9.2e. A plazo	8.11/4	17 131	17 131	-	92	9.2e. With agreed maturity
93	Del cual: hasta dos años	8.11/5	10 576	10 576	-	93	Of which: up to two years
94	9.3e. Con preaviso	8.11/6	146	146	-	94	9.3e. Redeemable at notice
95	9.4e. Cesiones temporales	8.11/7	22 314	22 314	-	95	9.4e. Repos
96	9x. Depósitos en monedas distintas del euro	8.11/8	4 142	4 142	-	96	9x. Deposits in other currencies
97	9.1x. A la vista	8.11/9	314	314	-	97	9.1x. Overnight
98	9.2x. A plazo	8.11/10	3 603	3 603	-	98	9.2x. With agreed maturity
99	Del cual: hasta dos años	8.11/11	1 935	1 935	-	99	Of which: up to two years
100	9.3x. Con preaviso	8.11/12	6	6	-	100	9.3x. Redeemable at notice
101	9.4x. Cesiones temporales	8.11/13	219	219	-	101	9.4x. Repos
102	**10. Participaciones de los fondos del mercado monetario**	**8.91/12**	**54**	**-**	**54**	**102**	**10. Money market fund shares/units**

Véanse notas al final del capítulo./ *See notes at the end of the chapter.*

Datos referidos a Abril de 2016

Millones de euros

	PASIVO (continuación)	Serie en cuadro y columna/ *Time series in table and column*	Otras instituciones financieras monetarias/ *Other monetary financial institutions* A=B+C	Entidades de crédito y EFC (Cuadro 8.D)/ *Credit institutions and CFIs (Table 8.D)* B	FMM (a) y EDE / *MMF (a) & ELMIs* C		LIABILITIES (continued)
103	**C. RESTO DEL MUNDO**	**8.3/4**	**108 318**	**108 271**	**47**	**103**	**C. REST OF THE WORLD**
104	**9. Depósitos (total)**	**8.13/1**	**108 271**	**108 271**	**0**	**104**	**9. Deposits (total)**
105	9.1. Depósitos en euros	8.13/2	71 320	71 320	-	105	9.1. Deposits in euro
106	A la vista, a plazo hasta dos años y con preaviso	-	33 286	33 286	0	106	Overnight, up to two years and redeemable at notice
107	A plazo a más de dos años	-	22 974	22 974	-	107	With agreed maturity over two years
108	Cesiones temporales	-	15 061	15 061	...	108	Repos
109	9.2. Depósitos en monedas distintas del euro	-	36 950	36 950	-	109	9.2. Deposits in other currencies
110	A la vista, a plazo hasta dos años y con preaviso	-	31 194	31 194	-	110	Overnight, up to two years and redeemable at notice
111	A plazo a más de dos años	-	2 250	2 250	-	111	With agreed maturity over two years
112	Cesiones temporales	-	3 507	3 507	...	112	Repos
113	**10. Participaciones en los fondos del mercado monetario**	**8.91/13**	**47**	**-**	**47**	**113**	**10. Money market fund shares/units**
114	**D. SIN CLASIFICAR**	**8.3/5**	**755 131**	**755 110**	**22**	**114**	**D. UNCLASSIFIED**
115	**11. Valores distintos de acciones y participaciones**	**8.3/8**	**220 253**	**220 253**	**-**	**115**	**11. Debt securities issued**
116	11e. Euros	8.13/14	209 059	209 059	-	116	11e. In euro
117	Del cual: hasta dos años	-	27 009	27 009	-	117	Of which: up to two years
118	11x. Monedas distintas del euro	-	11 194	11 194	-	118	11x. Other currencies
119	Del cual: hasta dos años	-	2 520	2 520	-	119	Of which: up to two years
120	**13. Capital y reservas**	**8.3/9**	**305 924**	**305 917**	**6**	**120**	**13. Capital and reserves**
121	**14. Otros pasivos**	**8.3/10**	**228 954**	**228 939**	**15**	**121**	**14. Remaining liabilities**
122	14e. Del cual: euros	-	...	...	...	122	14e. Of which: euro
123	**TOTAL PASIVOS**	**8.3/1**	**2 814 605**	**2 805 381**	**9 224**	**123**	**TOTAL LIABILITIES**
124	**e Euros**	**8.3/11**	**2 174 835**	**2 165 705**	**9 131**	**124**	**e Euro**
125	**x Monedas distintas del euro**	**8.3/12**	**104 892**	**104 820**	**72**	**125**	**x Other currencies**
126	**s/c Sin clasificar por monedas**	**8.3/13**	**534 878**	**534 857**	**22**	**126**	**n/a Not classified by currencies**
	PRO MEMORIA						MEMORANDUM ITEM
a	Tenencias de valores distintos de acciones y participaciones hasta dos años emitidos por las entidades de crédito	-	4 984	4 984	...	a	Holdings of debt securities up to two years issued by CI
b	Tenencias de instrumentos del mercado monetario emitidos por las entidades de crédito	-	-	-	-	b	Holdings of money markets papers issued by credit institutions

April 2016 data

EUR millions

Véanse notas al final del capítulo./ *See notes at the end of the chapter.*

8. OTRAS INSTITUCIONES FINANCIERAS MONETARIAS
C) Balances de los componentes de OIFM

8.35 Pasivos computables en el coeficiente de reservas mínimas de la zona euro (a)

mm de euros

		Información necesaria para el cálculo del requerimiento de reservas						
		Pasivos computables con coeficiente positivo			Pasivos computables con coeficiente cero			
		Total	Depósitos hasta dos años	Valores hasta dos años	Total	Depósitos a más de dos años	Valores a más de dos años	Cesiones temporales
		1	2	3	4	5	6	7
16		...	...	...	-	-	...	...
17		...	...	...	...	...	...	...
18		...	...	...	...	...	...	...
19		...	...	...	...	...	...	...
20		...	...	...	...	...	...	...
21		1 561,3	1 533,5	27,8	466,3	180,5	236,7	49,0
20	*Nov*	1 462,7	1 445,0	17,7	463,3	193,0	227,5	42,8
	Dic	...	...	...	...	...	...	...
21	*Ene*	1 458,0	1 440,9	17,1	471,0	203,1	223,9	44,0
	Feb	1 455,4	1 435,3	20,1	471,5	203,4	225,8	42,4
	Mar	...	...	...	...	...	...	...
	Abr	1 465,2	1 444,2	21,0	471,7	197,1	227,1	47,6
	May	1 479,4	1 459,0	20,4	468,6	195,7	224,8	48,2
	Jun	...	...	...	...	...	...	...
	Jul	1 502,7	1 479,1	23,6	473,2	188,1	229,8	55,2
	Ago	...	...	...	...	...	...	...
	Sep	1 529,3	1 504,0	25,3	468,7	187,4	232,0	49,3
	Oct	1 517,4	1 490,2	27,2	477,9	185,6	232,9	59,4
	Nov	...	...	...	...	...	...	...
	Dic	1 561,3	1 533,5	27,8	466,3	180,5	236,7	49,0
22	*Ene*	1 535,4	1 512,9	22,5	470,6	179,5	234,3	56,8
	Feb	1 537,3	1 516,3	20,9	463,1	173,0	231,2	58,8
	Mar	...	...	...	...	...	...	...
	Abr P	1 568,3	1 546,2	22,1	473,2	176,9	227,0	69,4

Véanse notas al final del capítulo.

8. OTRAS INSTITUCIONES FINANCIERAS MONETARIAS
C) Balance agregado de los componentes

8.41 Entidades de depósito
Activo: resumen

mm de euros

		Total	Por residencia				Por instrumentos							Por monedas		
		=13a15= =6a12= 1=2a5=	Residentes en España (a)	Residentes en otros países de la zona euro	Resto del mundo	Rúbricas no clasif. por residencia del emisor	Préstamos y créditos	Valores representativos de deuda	Participaciones en Fondos de Inversión (b)	Participaciones en el capital (c)	Efectivo	Activo fijo	Otros activos no clasificados	Euros	Monedas distintas del euro	Sin clasificar
		2	3	4	5=10a12	6	7	8	9	10	11	12	13	14	15
16		2 610,0	1 937,9	180,8	185,6	305,6	1 635,7	477,5	1,8	189,3	7,5	42,8	255,3	2 199,3	109,0	301,6
17		2 610,9	1 953,1	194,9	181,3	281,6	1 684,0	443,5	2,3	199,5	8,1	37,6	236,0	2 219,8	100,9	290,2
18		2 536,5	1 838,6	217,2	203,4	277,2	1 646,1	430,3	2,1	180,8	8,7	33,8	234,8	2 115,6	128,4	292,4
19		2 575,7	1 790,4	257,7	230,8	296,9	1 663,1	419,0	2,9	193,9	9,3	40,1	247,5	2 115,4	147,4	313,0
20		2 800,7	2 004,6	278,3	226,7	291,1	1 858,6	463,5	3,3	184,3	8,6	39,2	243,3	2 358,9	151,2	290,6
21		2 904,3	2 088,1	290,8	254,7	270,7	2 027,4	418,3	2,4	185,5	8,1	35,0	227,6	2 437,3	191,3	275,7
20	*Dic*	2 800,7	2 004,6	278,3	226,7	291,1	1 858,6	463,5	3,3	184,3	8,6	39,2	243,3	2 358,9	151,2	290,6
21	*Ene*	2 782,1	1 979,4	289,3	230,3	283,0	1 853,8	456,7	3,6	184,9	7,4	38,9	236,7	2 338,7	155,0	288,3
	Feb	2 770,0	1 976,1	295,2	229,7	269,0	1 845,9	465,8	3,9	185,5	6,9	38,8	223,2	2 339,4	156,4	274,2
	Mar	2 831,4	2 043,5	281,8	238,3	267,8	1 905,9	466,6	1,9	189,3	8,3	38,3	221,2	2 386,9	172,4	272,2
	Abr	2 817,4	2 034,5	287,0	234,9	260,9	1 902,9	462,2	2,3	189,0	7,3	38,2	215,4	2 382,5	165,9	269,0
	May	2 831,0	2 045,0	286,7	236,7	262,6	1 915,2	461,5	2,3	189,4	7,2	38,1	217,4	2 394,7	166,5	269,8
	Jun	2 868,7	2 074,0	296,2	234,5	264,1	1 958,9	458,7	2,4	184,5	7,3	37,7	219,1	2 425,5	176,0	267,3
	Jul	2 865,0	2 065,9	293,6	237,1	268,5	1 961,5	447,5	2,5	185,1	7,7	37,4	223,3	2 418,6	175,5	270,9
	Ago	2 863,6	2 057,0	294,4	241,9	270,4	1 965,0	439,8	2,6	185,8	7,7	37,3	225,4	2 413,6	176,8	273,3
	Sep	2 875,8	2 070,0	286,7	247,0	272,1	1 986,2	428,6	2,6	186,3	7,6	37,1	227,4	2 420,0	181,2	274,6
	Oct	2 870,5	2 056,6	291,8	247,7	274,5	1 974,7	433,0	2,5	185,9	7,7	37,0	229,8	2 410,8	180,6	279,2
	Nov	2 926,2	2 096,3	293,5	250,6	285,7	2 028,9	425,7	2,4	183,4	7,6	35,1	243,1	2 455,6	186,0	284,6
	Dic	2 904,3	2 088,1	290,8	254,7	270,7	2 027,4	418,3	2,4	185,5	8,1	35,0	227,6	2 437,3	191,3	275,7
22	*Ene*	2 908,6	2 098,8	289,5	254,2	266,1	2 031,3	423,6	2,7	184,9	7,4	34,6	224,1	2 445,5	189,5	273,6
	Feb	2 889,9	2 074,3	295,4	254,6	265,6	2 011,1	426,7	2,5	184,1	7,1	34,5	224,0	2 425,1	192,0	272,9
	Mar	2 925,8	2 068,3	305,8	273,2	278,5	2 028,1	435,8	2,6	180,8	7,4	34,4	236,7	2 433,1	211,7	281,0
	Abr	2 970,0	2 086,6	306,1	270,4	306,8	2 043,4	437,4	2,6	179,6	7,8	34,3	264,8	2 460,2	210,0	299,8
	May P	2 963,5	2 093,4	306,7	269,6	293,8	2 043,3	442,2	2,6	181,6	7,4	34,2	252,3	2 467,9	205,1	290,6

Véanse notas al final del capítulo

8. OTRAS INSTITUCIONES FINANCIERAS MONETARIAS
C) Balance agregado de los componentes

8.42 Entidades de depósito
Pasivo: resumen

mm de euros

		Total	Por residencia				Por instrumentos					Por monedas		
			Residentes en España (a)	Residentes en otros países de la zona euro	Resto del mundo	Rúbricas no clasificadas por residencia del tenedor	Depósitos	Participaciones en fondos del mercado monetario	Valores representativos de deuda emitidos	Capital y reservas	Otros pasivos no clasificados	Euros	Monedas distintas del euro	Sin clasificar
		=11a13 =6a10= 1=2a5=	2	3	4	5=8 a 10	6	7	8	9	10	11	12	13=9+10
16		2 610,0	1 671,3	163,3	100,1	675,2	1 934,7	...	180,6	283,5	211,1	2 082,7	96,8	430,4
17		2 610,9	1 676,2	158,9	98,7	677,1	1 933,8	...	204,6	278,7	193,8	2 094,3	94,1	422,5
18		2 536,5	1 643,3	143,9	103,9	645,4	1 891,1	...	210,8	255,9	178,7	2 026,2	113,9	396,4
19		2 575,7	1 648,5	158,8	92,7	675,8	1 900,0	...	231,5	254,4	189,9	2 049,7	125,4	400,6
20		2 800,7	1 905,6	142,0	84,7	668,3	2 132,4	...	234,0	249,2	185,1	2 289,3	122,9	388,5
21		2 904,3	2 003,3	148,2	86,1	666,7	2 237,6	...	249,4	241,7	175,6	2 375,5	149,2	379,6
20	*Dic*	2 800,7	1 905,6	142,0	84,7	668,3	2 132,4	...	234,0	249,2	185,1	2 289,3	122,9	388,5
21	*Ene*	2 782,1	1 887,9	145,8	90,1	658,3	2 123,8	...	228,9	249,7	179,7	2 267,9	125,9	388,2
	Feb	2 770,0	1 885,3	147,8	85,3	651,6	2 118,4	...	232,7	250,0	168,9	2 263,6	128,1	378,3
	Mar	2 831,4	1 928,3	153,7	89,9	659,5	2 171,9	...	237,9	247,7	174,0	2 315,1	136,9	379,4
	Abr	2 817,4	1 927,1	156,7	79,9	653,7	2 163,7	...	236,5	247,3	169,8	2 306,9	131,7	378,8
	May	2 831,0	1 940,6	156,9	82,8	650,7	2 180,3	...	235,0	247,1	168,5	2 316,3	137,4	377,3
	Jun	2 868,7	1 967,2	150,2	83,2	668,1	2 200,6	...	239,8	244,1	184,2	2 338,7	139,3	390,7
	Jul	2 865,0	1 956,3	164,3	80,9	663,5	2 201,5	...	241,0	243,2	179,4	2 341,5	140,5	383,0
	Ago	2 863,6	1 957,0	166,3	81,9	658,4	2 205,2	...	240,8	245,0	172,6	2 340,9	145,1	377,7
	Sep	2 875,8	1 961,2	159,4	87,3	667,9	2 207,9	...	244,7	242,4	180,8	2 345,7	146,8	383,3
	Oct	2 870,5	1 955,3	165,1	85,1	665,0	2 205,5	...	247,1	240,2	177,8	2 344,9	146,6	379,1
	Nov	2 926,2	1 982,6	167,3	90,2	686,1	2 240,1	...	251,0	240,0	195,1	2 376,8	157,0	392,5
	Dic	2 904,3	2 003,3	148,2	86,1	666,7	2 237,6	...	249,4	241,7	175,6	2 375,5	149,2	379,6
22	*Ene*	2 908,6	1 982,2	173,1	79,9	673,4	2 235,2	...	242,6	242,3	188,6	2 365,9	149,1	393,6
	Feb	2 889,9	1 976,8	177,7	79,4	656,0	2 233,9	...	238,8	241,7	175,5	2 359,8	148,1	382,0
	Mar	2 925,8	1 998,6	165,8	97,8	663,6	2 262,2	...	237,4	236,1	190,1	2 375,1	165,4	385,3
	Abr	2 970,0	1 992,8	204,0	98,5	674,7	2 295,3	...	235,7	233,7	205,3	2 408,1	172,6	389,3
	May P	2 963,5	1 998,4	188,3	100,9	676,0	2 287,6	...	241,7	235,5	198,8	2 403,3	172,8	387,5

Véanse notas al final del capítulo

8. OTRAS INSTITUCIONES FINANCIERAS MONETARIAS
C) Balance agregado de los componentes

8.43 Entidades de depósito
Activo. Residentes en España

mm de euros

		Total	Préstamos y créditos								Valores representativos de deuda		Participaciones en Fondos de Inversión (a)	Participaciones en el capital (b)
			Total	Del cual Euros	IFMs total	Del cual Euros	AAPP total	Del cual Euros	Otros sectores residentes total	Del cual Euros	Total	Del cual Euros		
		12+13 1=2+10+	2=4+6+8	3=5+7+9	4	5	6	7	8	9	10	11	12	13
16		1 937,9	1 451,2	1 431,8	171,6	166,6	83,9	83,9	1 195,8	1 181,3	405,1	402,0	0,7	80,9
17		1 953,1	1 492,0	1 475,2	248,4	244,5	74,3	74,3	1 169,3	1 156,4	372,4	372,1	0,8	88,0
18		1 838,6	1 416,6	1 400,8	232,6	229,4	65,7	65,7	1 118,3	1 105,7	348,4	348,2	0,6	73,0
19		1 790,4	1 381,2	1 365,6	216,5	212,7	63,8	63,8	1 101,0	1 089,1	331,1	330,8	0,6	77,5
20		2 004,6	1 568,2	1 555,7	346,3	343,8	74,4	74,4	1 147,6	1 137,5	362,4	362,3	2,2	71,8
21		2 088,1	1 691,2	1 677,6	468,0	465,1	78,9	78,9	1 144,2	1 133,6	319,7	319,6	0,9	76,3
20	*Dic*	2 004,6	1 568,2	1 555,7	346,3	343,8	74,4	74,4	1 147,6	1 137,5	362,4	362,3	2,2	71,8
21	*Ene*	1 979,4	1 550,6	1 538,3	336,3	333,9	75,5	75,5	1 138,8	1 128,9	354,5	354,4	2,3	72,1
	Feb	1 976,1	1 544,8	1 532,7	332,8	330,6	73,7	73,7	1 138,3	1 128,4	356,5	356,4	2,3	72,4
	Mar	2 043,5	1 609,9	1 596,6	389,0	386,2	77,4	77,4	1 143,5	1 132,9	357,9	357,7	0,8	75,0
	Abr	2 034,5	1 606,2	1 594,2	385,6	382,7	79,6	79,6	1 140,9	1 131,8	352,3	352,2	0,8	75,2
	May	2 045,0	1 616,9	1 605,1	397,7	394,7	80,3	80,3	1 138,9	1 130,0	351,5	351,3	0,8	75,8
	Jun	2 074,0	1 646,9	1 635,0	407,0	404,3	83,3	83,3	1 156,6	1 147,4	350,4	350,3	0,8	75,9
	Jul	2 065,9	1 651,0	1 639,3	421,0	418,6	85,2	85,2	1 144,8	1 135,5	338,1	338,0	0,8	76,1
	Ago	2 057,0	1 646,5	1 635,1	426,5	424,3	84,5	84,5	1 135,6	1 126,3	333,4	333,2	0,8	76,3
	Sep	2 070,0	1 664,2	1 652,1	441,5	438,7	83,7	83,7	1 139,1	1 129,8	329,0	328,8	0,9	75,9
	Oct	2 056,6	1 651,3	1 638,3	428,9	425,8	82,2	82,2	1 140,1	1 130,3	329,1	329,0	0,9	75,3
	Nov	2 096,3	1 700,0	1 687,9	468,4	465,9	81,4	81,4	1 150,2	1 140,6	319,9	319,8	0,9	75,5
	Dic	2 088,1	1 691,2	1 677,6	468,0	465,1	78,9	78,9	1 144,2	1 133,6	319,7	319,6	0,9	76,3
22	*Ene*	2 098,8	1 703,4	1 690,0	490,1	487,3	78,8	78,8	1 134,5	1 123,8	318,7	318,6	0,9	75,7
	Feb	2 074,3	1 679,2	1 666,1	467,9	465,2	77,5	77,5	1 133,8	1 123,4	318,1	318,0	0,9	76,0
	Mar	2 068,3	1 668,2	1 654,2	454,2	450,6	79,5	79,5	1 134,6	1 124,1	323,0	322,8	1,0	76,1
	Abr	2 086,6	1 688,5	1 674,1	464,7	461,3	82,3	82,3	1 141,5	1 130,5	321,7	321,6	0,9	75,4
	May P	2 093,4	1 689,6	1 675,6	465,3	461,9	83,1	83,1	1 141,2	1 130,6	326,6	326,4	0,9	76,3

Véanse notas al final del capítulo

8. OTRAS INSTITUCIONES FINANCIERAS MONETARIAS
C) Balance agregado de los componentes

8.44 Entidades de depósito. Pasivo. Depósitos de los residentes en España: por sectores y detalle por instrumentos de los depósitos de otros sectores residentes

mm de euros

		Por sectores													
		Total	I F M			AAPP		Otros sectores residentes							
			Total	EC,EDE, EFC y BE	Fondos del mercado monetario	Administración Central	Otras AAPP	Total	En euros						Monedas distintas euro
									Total	A la vista	Del cual A plazo	Del cual Hasta dos años	Con preaviso	Cesiones temporales	
		1=2+5+6+7	2=3+4	3	4	5	6	7=8+14	8=9+10+12+13	9	10	11	12	13	14
16		1 671,3	259,7	256,6	3,2	12,7	40,8	1 358,2	1 330,2	740,7	557,2	305,0	-	32,2	27,9
17		1 676,2	295,7	293,4	2,3	13,6	47,3	1 319,6	1 302,2	844,4	430,0	218,5	-	27,8	17,5
18		1 643,3	254,6	251,9	2,8	14,7	56,2	1 317,8	1 302,5	919,1	360,7	177,8	-	22,6	15,4
19		1 648,5	216,9	214,4	2,5	14,8	54,0	1 362,9	1 345,2	1 006,7	319,8	150,0	0,3	18,5	17,7
20		1 905,6	337,8	335,6	2,2	15,8	63,6	1 488,4	1 467,4	1 146,2	300,2	121,3	0,1	20,9	21,0
21		2 003,3	375,5	373,7	1,8	22,2	74,1	1 531,4	1 508,6	1 244,4	244,1	86,9	0,1	20,1	22,8
20	*Dic*	1 905,6	337,8	335,6	2,2	15,8	63,6	1 488,4	1 467,4	1 146,2	300,2	121,3	0,1	20,9	21,0
21	*Ene*	1 887,9	341,2	339,2	2,0	16,2	58,3	1 472,2	1 451,1	1 140,8	294,1	117,8	0,1	16,1	21,1
	Feb	1 885,3	342,4	340,3	2,1	14,9	56,3	1 471,6	1 450,7	1 143,6	291,0	114,5	0,1	16,0	20,9
	Mar	1 928,3	374,3	372,2	2,1	17,7	56,4	1 479,9	1 458,6	1 154,6	286,0	110,8	0,1	17,8	21,3
	Abr	1 927,1	373,0	371,0	2,0	19,2	57,4	1 477,6	1 456,8	1 158,3	281,1	109,1	0,1	17,4	20,7
	May	1 940,6	374,3	372,3	2,0	17,5	60,0	1 488,8	1 468,1	1 172,7	277,0	106,2	0,1	18,4	20,7
	Jun	1 967,2	370,8	368,7	2,0	18,7	66,3	1 511,5	1 490,0	1 202,6	265,6	103,9	0,1	21,8	21,5
	Jul	1 956,3	374,5	372,3	2,2	21,0	66,4	1 494,3	1 474,2	1 190,5	265,2	99,7	0,1	18,5	20,1
	Ago	1 957,0	373,2	371,0	2,2	19,5	69,4	1 494,9	1 474,4	1 194,6	261,4	97,7	0,1	18,3	20,5
	Sep	1 961,2	367,2	365,0	2,2	19,0	73,5	1 501,5	1 481,4	1 202,6	260,6	96,0	0,1	18,1	20,2
	Oct	1 955,3	368,2	366,3	1,8	19,6	75,2	1 492,3	1 471,9	1 198,0	256,2	93,5	0,1	17,7	20,4
	Nov	1 982,6	367,8	365,8	2,0	19,2	89,8	1 505,8	1 485,1	1 213,8	249,4	90,2	0,1	21,9	20,7
	Dic	2 003,3	375,5	373,7	1,8	22,2	74,1	1 531,4	1 508,6	1 244,4	244,1	86,9	0,1	20,1	22,8
22	*Ene*	1 982,2	380,5	378,5	2,0	22,6	67,9	1 511,2	1 489,8	1 232,6	239,6	83,7	0,1	17,5	21,4
	Feb	1 976,8	378,4	376,2	2,2	19,3	66,6	1 512,5	1 491,0	1 241,0	231,3	81,9	0,1	18,7	21,5
	Mar	1 998,6	377,3	375,1	2,2	20,1	67,9	1 533,4	1 511,0	1 260,7	232,7	79,5	0,1	17,6	22,4
	Abr	1 992,8	376,3	373,8	2,5	20,0	68,6	1 528,0	1 506,8	1 258,7	229,9	77,8	0,1	18,1	21,2
	May P	1 998,4	372,0	369,6	2,4	20,2	68,9	1 537,3	1 516,0	1 271,8	227,3	76,9	0,1	16,8	21,3

8. OTRAS INSTITUCIONES FINANCIERAS MONETARIAS
C) Balance agregado de los componentes

8.51. Establecimientos financieros de crédito Activo: resumen

mm de euros

		Total	Por residencia				Por instrumentos							Por monedas		
			Residentes en España (a)	Residentes en otros países de la zona euro	Resto del mundo	Rúbricas no clasif. por residencia del emisor	Préstamos y créditos	Valores representativos de deuda	Participaciones en Fondos de Inversión (b)	Participaciones en el capital (c)	Efectivo	Activo fijo	Otros activos no clasificados	Euros	Monedas distintas del euro	Sin clasificar
		=13a15= =6a12= 1=2a5=	2	3	4	5=10a12	6	7	8	9	10	11	12	13	14	15
16		57,5	48,7	3,4	2,5	2,8	51,9	2,5	-	0,3	0,0	0,8	2,1	52,9	1,9	2,7
17		61,7	52,9	4,1	2,1	2,5	55,8	3,1	-	0,3	0,0	0,8	1,8	57,0	2,3	2,4
18		64,6	56,1	4,3	1,6	2,6	59,0	2,7	-	0,2	0,0	0,9	1,8	60,2	1,9	2,5
19		64,6	56,3	4,2	1,7	2,4	58,8	2,4	-	1,1	0,0	0,8	1,5	60,2	2,1	2,4
20		52,3	45,4	3,6	1,2	2,2	47,4	2,1	-	0,7	0,0	0,8	1,3	48,8	1,3	2,1
21		54,9	46,1	4,1	2,0	2,7	49,0	2,0	-	1,3	0,0	1,3	1,3	50,2	1,6	3,1
20	*Dic*	52,3	45,4	3,6	1,2	2,2	47,4	2,1	-	0,7	0,0	0,8	1,3	48,8	1,3	2,1
21	*Ene*	51,0	44,5	3,3	1,0	2,2	46,2	1,9	-	0,7	0,0	0,8	1,3	47,7	1,1	2,1
	Feb	50,2	43,7	3,3	1,0	2,2	45,4	1,8	-	0,7	0,0	0,8	1,4	46,9	1,1	2,2
	Mar	50,7	44,0	3,3	1,2	2,1	46,0	1,8	-	0,7	0,0	0,8	1,3	47,2	1,4	2,1
	Abr	50,0	43,5	3,3	1,0	2,1	45,4	1,8	-	0,7	0,0	0,8	1,3	46,8	1,1	2,1
	May	50,2	43,6	3,4	1,0	2,2	45,4	1,9	-	0,7	0,0	0,8	1,3	47,0	1,0	2,1
	Jun	51,1	44,5	3,4	1,1	2,2	46,6	1,6	-	0,7	0,0	0,8	1,4	47,6	1,4	2,1
	Jul	52,0	44,9	3,6	1,4	2,2	46,8	2,0	-	1,1	0,0	0,8	1,4	48,4	1,1	2,5
	Ago	51,2	43,9	3,5	1,6	2,2	45,6	2,1	-	1,3	0,0	0,8	1,4	47,4	1,1	2,7
	Sep	52,2	44,6	3,6	1,9	2,2	46,5	2,2	-	1,3	0,0	0,8	1,3	47,8	1,7	2,7
	Oct	52,0	44,5	3,6	1,7	2,2	46,4	2,1	-	1,3	0,0	0,9	1,4	47,9	1,3	2,8
	Nov	53,6	45,5	3,8	1,7	2,6	47,6	2,1	-	1,3	0,0	1,2	1,4	49,1	1,3	3,2
	Dic	54,9	46,1	4,1	2,0	2,7	49,0	2,0	-	1,3	0,0	1,3	1,3	50,2	1,6	3,1
22	*Ene*	52,8	44,7	3,7	1,7	2,6	46,9	1,9	-	1,3	0,0	1,2	1,4	48,5	1,2	3,1
	Feb	52,6	44,7	3,6	1,7	2,7	46,8	1,9	-	1,3	0,0	1,3	1,4	48,3	1,2	3,2
	Mar	54,7	46,6	3,6	1,8	2,7	48,7	2,0	-	1,3	0,0	1,3	1,4	50,2	1,5	3,0
	Abr	55,0	47,0	3,4	1,7	2,9	48,8	2,0	-	1,3	0,0	1,3	1,6	50,5	1,3	3,1
	May P	56,2	47,9	3,6	1,8	3,0	49,2	2,8	-	1,3	0,0	1,3	1,7	51,8	1,2	3,2

Véanse notas al final del capítulo

8. OTRAS INSTITUCIONES FINANCIERAS MONETARIAS
C) Balance agregado de los componentes

8.52. Establecimientos financieros de crédito
Pasivo: resumen

mm de euros

		Total	Por residencia				Por instrumentos					Por monedas		
			Residentes en España (a)	Residentes en otros países de la zona euro	Resto del mundo	Rúbricas no clasificadas por residencia del tenedor	Depósitos	Participaciones en fondos del mercado monetario	Valores representativos de deuda emitidos	Capital y reservas	Otros pasivos no clasificados	Euros	Monedas distintas del euro	Sin clasificar
		=11a13 =6a10= 1=2a5=	2	3	4	5=8 a 10	6	7	8	9	10	11	12	13=9+10
16		57,5	42,0	5,8	0,1	9,7	47,8	...	0,0	7,3	2,3	45,7	2,2	9,5
17		61,7	45,8	6,1	0,1	9,7	52,0	...	0,0	7,5	2,2	50,2	2,0	9,6
18		64,6	47,8	7,3	0,1	9,4	55,1	...	0,0	7,3	2,1	53,8	1,4	9,3
19		64,6	48,5	5,7	0,1	10,3	54,3	...	0,0	7,8	2,4	52,8	1,7	10,1
20		52,3	37,9	6,0	0,1	8,3	44,0	...	0,0	6,6	1,7	43,0	1,2	8,1
21		54,9	38,3	7,0	0,1	9,6	45,4	...	0,0	7,3	2,2	44,1	1,3	9,5
20 *Dic*		52,3	37,9	6,0	0,1	8,3	44,0	...	0,0	6,6	1,7	43,0	1,2	8,1
21 *Ene*		51,0	36,2	5,8	0,1	8,8	42,2	...	0,0	6,6	2,1	41,5	0,9	8,6
Feb		50,2	35,8	5,7	0,1	8,5	41,7	...	0,0	6,7	1,8	40,9	0,9	8,4
Mar		50,7	36,4	5,7	0,1	8,5	42,2	...	0,0	6,7	1,7	41,2	1,1	8,4
Abr		50,0	35,5	5,8	0,1	8,6	41,4	...	0,0	6,8	1,8	40,7	0,9	8,5
May		50,2	35,6	5,7	0,1	8,7	41,4	...	0,0	6,9	1,9	40,7	0,8	8,6
Jun		51,1	37,0	5,4	0,1	8,6	42,5	...	0,0	6,7	1,9	41,5	1,1	8,4
Jul		52,0	36,7	6,4	0,1	8,8	43,2	...	0,0	6,9	1,9	42,4	0,9	8,7
Ago		51,2	35,7	6,4	0,1	9,1	42,1	...	0,0	7,2	1,9	41,4	0,9	8,9
Sep		52,2	36,5	6,4	0,1	9,2	43,0	...	0,0	7,3	1,9	41,7	1,4	9,1
Oct		52,0	36,3	6,5	0,1	9,2	42,9	...	0,0	7,2	1,9	41,8	1,1	9,1
Nov		53,6	37,2	6,7	0,1	9,6	44,0	...	0,0	7,3	2,2	43,0	1,1	9,5
Dic		54,9	38,3	7,0	0,1	9,6	45,4	...	0,0	7,3	2,2	44,1	1,3	9,5
22 *Ene*		52,8	36,2	6,8	0,1	9,6	43,2	...	0,0	7,5	2,1	42,3	1,0	9,5
Feb		52,6	36,0	6,8	0,1	9,7	42,9	...	0,0	7,4	2,3	42,1	1,0	9,6
Mar		54,7	37,8	6,7	0,1	10,0	44,7	...	0,0	7,8	2,3	43,5	1,3	10,0
Abr		55,0	37,9	6,7	0,1	10,3	44,7	...	0,0	7,9	2,4	43,7	1,1	10,1
May	P	56,2	38,9	6,8	0,1	10,5	45,7	...	0,0	7,9	2,5	44,8	1,0	10,4

Véanse notas al final del capítulo

8. OTRAS INSTITUCIONES FINANCIERAS MONETARIAS
C) Balance agregado de los componentes

8.53. Establecimientos financieros de crédito
Activo. Residentes en España

mm de euros

		Total	Préstamos y créditos								Valores representativos de deuda		Participaciones en Fondos de Inversión (a)	Participaciones en el capital (b)
			Del cual		Del cual		Del cual		Del cual		Del cual			
			Total	Euros	IFMs total	Euros	AAPP total	Euros	Otros sectores residentes total	Euros	Total	Euros		
		12+13 1=2+10+	2=4+6+8	3=5+7+9	4	5	6	7	8	9	10	11	12	13
16		48,7	46,4	46,1	2,3	2,3	0,8	0,8	43,2	43,0	2,1	2,1	...	0,2
17		52,9	50,0	49,5	2,5	2,5	0,7	0,7	46,8	46,3	2,7	2,7	...	0,2
18		56,1	53,7	53,1	2,0	1,9	0,5	0,5	51,2	50,6	2,2	2,2	...	0,2
19		56,3	53,5	52,7	2,1	2,1	0,4	0,4	51,0	50,2	1,8	1,8	...	1,0
20		45,4	43,1	42,6	1,2	1,2	0,5	0,5	41,5	40,9	1,7	1,7	...	0,5
21		46,1	44,0	43,4	0,8	0,7	0,4	0,4	42,8	42,2	1,6	1,6	...	0,6
20 *Dic*		45,4	43,1	42,6	1,2	1,2	0,5	0,5	41,5	40,9	1,7	1,7	...	0,5
21 *Ene*		44,5	42,2	41,7	1,7	1,7	0,4	0,4	40,2	39,7	1,7	1,7	...	0,5
Feb		43,7	41,4	41,0	1,6	1,6	0,3	0,3	39,5	39,0	1,7	1,7	...	0,5
Mar		44,0	41,8	41,2	1,1	1,1	0,4	0,4	40,3	39,8	1,7	1,7	...	0,5
Abr		43,5	41,4	40,9	1,1	1,1	0,4	0,4	39,8	39,3	1,6	1,6	...	0,5
May		43,6	41,5	41,0	1,2	1,2	0,4	0,4	39,8	39,3	1,6	1,6	...	0,5
Jun		44,5	42,3	41,6	1,2	1,2	0,5	0,5	40,6	39,9	1,6	1,6	...	0,5
Jul		44,9	42,6	42,0	1,8	1,8	0,5	0,5	40,3	39,8	1,8	1,8	...	0,5
Ago		43,9	41,5	41,0	1,2	1,2	0,5	0,5	39,8	39,4	1,9	1,9	...	0,5
Sep		44,6	42,0	41,2	1,1	1,1	0,5	0,5	40,4	39,7	2,0	2,0	...	0,6
Oct		44,5	42,0	41,4	1,4	1,3	0,4	0,4	40,3	39,7	1,9	1,9	...	0,6
Nov		45,5	43,1	42,6	1,0	1,0	0,4	0,4	41,8	41,2	1,8	1,8	...	0,6
Dic		46,1	44,0	43,4	0,8	0,7	0,4	0,4	42,8	42,2	1,6	1,6	...	0,6
22 *Ene*		44,7	42,5	42,0	0,9	0,9	0,4	0,4	41,2	40,7	1,6	1,6	...	0,6
Feb		44,7	42,5	42,0	1,0	1,0	0,5	0,5	41,0	40,6	1,6	1,6	...	0,6
Mar		46,6	44,3	43,6	1,0	1,0	1,0	1,0	42,2	41,5	1,7	1,7	...	0,6
Abr		47,0	44,6	43,9	1,5	1,4	0,9	0,9	42,2	41,6	1,7	1,7	...	0,6
May	P	47,9	44,9	44,3	1,7	1,7	1,0	1,0	42,2	41,6	2,4	2,4	...	0,6

Véanse notas al final del capítulo

8.54. Establecimientos financieros de crédito Pasivo. Depósitos de los residentes en España: por sectores y detalle por instrumentos

mm de euros

	Por sectores															
	Del cual		I F M s				AAPP		Otros sectores residentes							
	Total	Euros	Del cual		Entidades de crédito y BE	Fondos del mercado monetario	Administración Central	Otras Administraciones Públicas	Total	En euros						Monedas distintas del euro
			Total	Euros						Total	A la vista	A plazo	del cual Hasta dos años	Con preaviso	Cesiones temporales	
	1=3+7a9	2=4+10	3=5+6	4	5	6	7	8	9=10+16	10	11	12	13	14	15	16
16	42,0	39,8	31,5	29,3	31,5	-	-	0,0	10,5	10,5	0,0	10,4	0,0	0,1	-	-
17	45,8	43,9	34,1	32,2	34,1	-	-	0,0	11,7	11,7	0,0	11,6	0,0	0,1	-	-
18	47,8	46,4	36,0	34,6	36,0	-	-	0,0	11,8	11,8	0,0	11,7	0,0	0,1	-	-
19	48,5	46,8	39,0	37,4	39,0	-	-	0,0	9,4	9,4	0,0	9,3	0,0	0,1	-	-
20	37,9	36,8	31,0	29,9	31,0	-	-	0,0	6,9	6,9	0,0	6,9	0,0	0,1	-	-
21	38,3	37,1	32,1	30,9	32,1	-	-	0,0	6,2	6,2	0,0	6,1	0,0	0,1	-	-
20 *Dic*	37,9	36,8	31,0	29,9	31,0	-	-	0,0	6,9	6,9	0,0	6,9	0,0	0,1	-	-
21 *Ene*	36,2	35,4	29,4	28,6	29,4	-	-	0,0	6,8	6,8	0,0	6,8	0,0	0,1	-	-
Feb	35,8	35,0	29,1	28,3	29,1	-	-	0,0	6,7	6,7	0,0	6,7	0,0	0,1	-	-
Mar	36,4	35,4	30,1	29,0	30,1	-	-	0,0	6,3	6,3	0,0	6,2	0,0	0,1	-	-
Abr	35,5	34,7	29,3	28,5	29,3	-	-	0,0	6,2	6,2	0,0	6,1	0,0	0,1	-	-
May	35,6	34,9	29,1	28,4	29,1	-	-	0,0	6,6	6,6	0,0	6,5	0,0	0,1	-	-
Jun	37,0	36,0	30,6	29,6	30,6	-	-	0,0	6,4	6,4	0,0	6,4	0,0	0,1	-	-
Jul	36,7	36,0	30,2	29,5	30,2	-	-	0,0	6,5	6,5	0,0	6,5	0,0	0,1	-	-
Ago	35,7	34,9	29,0	28,3	29,0	-	-	0,0	6,6	6,6	0,0	6,6	0,0	0,1	-	-
Sep	36,5	35,3	30,0	28,7	30,0	-	-	0,0	6,6	6,6	0,0	6,5	0,0	0,1	-	-
Oct	36,3	35,3	29,4	28,4	29,4	-	-	0,0	6,9	6,9	0,0	6,8	0,0	0,1	-	-
Nov	37,2	36,2	30,5	29,6	30,5	-	-	0,0	6,7	6,7	0,0	6,6	0,0	0,1	-	-
Dic	38,3	37,1	32,1	30,9	32,1	-	-	0,0	6,2	6,2	0,0	6,1	0,0	0,1	-	-
22 *Ene*	36,2	35,4	30,1	29,3	30,1	-	-	0,0	6,1	6,1	0,0	6,0	0,0	0,1	-	-
Feb	36,0	35,2	30,0	29,2	30,0	-	-	0,0	6,0	6,0	0,0	5,9	0,0	0,1	-	-
Mar	37,8	36,7	31,4	30,3	31,4	-	-	0,0	6,4	6,4	0,0	6,4	0,0	0,1	-	-
Abr	37,9	36,9	31,5	30,6	31,5	-	-	0,0	6,3	6,3	0,0	6,3	0,0	0,1	-	-
May P	38,9	38,0	31,9	31,0	31,9	-	-	0,0	7,0	7,0	0,0	6,9	0,0	0,1	-	-

8. OTRAS INSTITUCIONES FINANCIERAS MONETARIAS
D) Balance agregado de los componentes
Fondos del mercado monetario

Millones de euros

ACTIVO	Diciembre 1997 Balance de FIAMM que son FMM (a)	Enero 1998 Balance de FIAMM que son FMM (b)	Diciembre 1998			Enero 1999 Balance FMM=FIAMM (c)	Mayo 2022 Balance FMM
			Balance de FIAMM que son FMM (b)	Balance de FIAMM que no son FMM (b)	Balance total FIAMM		
	1	2	3	4	5=3+4	6	7
A. RESIDENTES EN ESPAÑA	**38 050**	**32 028**	**26 111**	**16 750**	**42 861**	**40 210**	**1 226**
2. Préstamos y créditos (depósitos y adquisiciones temporales)	**22 880**	**18 036**	**14 358**	**7 029**	**21 386**	**20 455**	**834**
IFM	22 366	17 492	13 947	7 017	20 963	19 784	834
Administraciones Públicas	-	-	-	-	-	-	-
Otros residentes	514	545	411	12	423	672	-
3. Valores distintos de acciones y participaciones	**15 169**	**13 991**	**11 753**	**9 722**	**21 475**	**19 755**	**392**
3e. Del cual euros	15 169	13 991	11 745	9 722	21 466	19 755	392
IFM	52	79	130	35	165	995	138
3e. Del cual euros	52	79	130	35	165	995	138
Del cual hasta dos años	25	28	118	34	152	969	-
3x. Monedas distintas del euro	-	-	-	-	-	-	-
Administraciones Públicas	14 390	13 237	10 644	9 050	19 694	17 222	144
3e. Del cual euros	14 390	13 237	10 636	9 050	19 686	17 222	144
Otros residentes	728	676	979	637	1 615	1 538	110
3e. Del cual euros	728	676	979	637	1 615	1 538	110
4. y 5. Instrumentos del mercado monetario, acciones y participaciones	**-**	**-**	**-**	**-**	**-**	**-**	**-**
B. RESIDENTES EN OTROS PAÍSES DE LA UEM.	**1 808**	**1 959**	**1 844**	**3 507**	**5 352**	**5 630**	**2 111**
2. Préstamos y créditos (depósitos y adquisiciones temporales)	**1 476**	**1 701**	**402**	**81**	**482**	**457**	**-**
IFM	1 476	1 701	393	34	427	430	-
Administraciones Públicas	-	-	-	-	-	-	-
Otros residentes.	-	-	8	47	55	28	-
3. Valores distintos de acciones y participaciones	**332**	**258**	**1 443**	**3 427**	**4 869**	**5 172**	**2 111**
3e. Del cual euros	332	258	1 413	3 376	4 789	5 117	2 111
IFM	-	-	193	187	379	475	646
3e. Del cual euros	-	-	187	140	327	423	646
Del cual hasta dos años	-	-	177	132	309	314	20
3x. Monedas distintas del euro	-	-	6	47	52	52	-
Administraciones Públicas	-	-	1 139	3 089	4 227	4 132	573
3e. Del cual euros	-	-	1 117	3 085	4 202	4 132	573
Otros residentes	332	258	111	152	263	564	892
3e. Del cual euros	332	258	108	152	260	562	892
4. y 5. Instrumentos del mercado monetario, acciones y participaciones	**-**	**-**	**-**	**-**	**-**	**-**	**-**
C. RESTO DEL MUNDO	**676**	**242**	**546**	**1 136**	**1 682**	**1 628**	**897**
Préstamos y créditos (depósitos y adquisiciones temporales)	**-**	**-**	**298**	**881**	**1 179**	**1 069**	**-**
3. Valores distintos de acciones y participaciones	**676**	**242**	**248**	**255**	**503**	**559**	**897**
3e. Del cual euros	443	...	45	190	234	...	...
5. Acciones y participaciones	**-**	**-**	**-**	**-**	**-**	**-**	**-**
D. SIN CLASIFICAR	**530**	**382**	**345**	**396**	**741**	**1 092**	**-3**
7. Otros activos	**530**	**382**	**345**	**396**	**741**	**1 092**	**-3**
TOTAL ACTIVO	**41 063**	**34 611**	**28 846**	**21 790**	**50 636**	**48 560**	**4 231**

Millones de euros

PASIVO	Diciembre 1997 Balance de FIAMM que son FMM (a)	Enero 1998 Balance de FIAMM que son FMM (b)	Diciembre 1998			Enero 1999 Balance FMM=FIAMM (c)	Mayo 2022 Balance FMM
			Balance de FIAMM que son FMM (b)	Balance de FIAMM que no son FMM (b)	Balance total FIAMM		
	1	2	3	4	5=3+4	6	7
10. Participaciones en los fondos del mercado monetario. Total	**40 965**	**34 526**	**28 788**	**21 737**	**50 525**	**48 343**	**4 229**
A. RESIDENTES EN ESPAÑA	**40 539**	**34 167**	**28 488**	**21 395**	**49 883**	**47 914**	**4 186**
10. Participaciones en los fondos del mercado monetario	40 539	34 167	28 488	21 395	49 883	47 914	4 186
B.RESIDENTES EN OTROS PAÍSES DE LA UEM	**352**	**297**	**249**	**126**	**375**	**249**	**18**
10. Participaciones en los fondos del mercado monetario	352	297	249	126	375	249	18
C. RESTO DEL MUNDO	**74**	**62**	**50**	**216**	**266**	**180**	**25**
10. Participaciones en los fondos del mercado monetario	74	62	50	216	266	180	25
D. SIN CLASIFICAR	**98**	**84**	**58**	**53**	**112**	**216**	**2**
14. Resto de pasivos	98	84	58	53	112	216	2
TOTAL PASIVO	**41 063**	**34 611**	**28 846**	**21 790**	**50 636**	**48 560**	**4 231**

Fuente: CNMV y elaboración propia
(a) A 31 de diciembre de 1997 los FMM son 106
(b) A 31 de diciembre de 1998 los FMM son los 136 incluidos en la lista aprobada y difundida (en abril de 1998) por el BCE.
(c) A partir de enero de 1999 los FMM se corresponden exactamente con la categoría legal de FIAMM.

8. OTRAS INSTITUCIONES FINANCIERAS MONETARIAS
D) Balance agregado de los componentes

8.91 Fondos del mercado monetario (a)
Balance. Resumen

Fuente: Comisión Nacional del Mercado de Valores y Banco de España

Millones de euros

	Total activo = Total pasivo =2 a 4+9 = 5 a 8+9 = 10+14	Activo								Pasivo				
		Por residencia			Por instrumentos				Rúbricas no clasificadas	Participaciones emitidas (tenedores por residencia)				Otros pasivos no clasificados
		Residentes en España (b)	Residentes en otros países de la UEM	Resto del mundo	Préstamos y créditos: depósitos y adquisiciones temporales	Valores distintos de acciones	Instrumentos del mercado monetario	Acciones y participaciones		Total	Residentes en España	Residentes en otros países de la UEM	Resto del mundo	
	1	2	3	4	5	6	7	8	9	10=11+12+13	11	12	13	14
16	9 731	5 507	2 956	1 260	2 726	6 964	-	34	8	9 722	9 606	62	54	9
17	7 129	3 332	2 613	1 175	1 372	5 695	-	54	9	7 122	7 038	45	39	7
18	6 818	2 999	2 233	1 587	1 654	5 111	-	55	-1	6 810	6 727	42	41	8
19	3 790	1 146	1 820	828	880	2 914	-	-	-3	3 788	3 742	18	28	2
20	4 574	1 368	2 249	954	1 030	3 541	-	-	3	4 572	4 520	20	31	2
21	4 461	1 570	2 103	790	971	3 493	-	-	-2	4 459	4 416	20	23	2
21 *Feb*	4 678	1 344	2 296	952	851	3 741	-	-	86	4 675	4 627	21	27	3
Mar	4 757	1 312	2 403	1 042	812	3 946	-	-	-0	4 755	4 706	21	29	2
Abr	4 671	1 322	2 294	1 058	777	3 898	-	-	-3	4 666	4 612	26	28	5
May	4 607	1 321	2 321	967	790	3 819	-	-	-2	4 604	4 549	27	28	3
Jun	4 515	1 349	2 248	919	798	3 719	-	-	-1	4 511	4 463	23	25	4
Jul	4 535	1 358	2 276	903	773	3 764	-	-	-2	4 533	4 486	23	24	3
Ago	4 518	1 394	2 245	882	811	3 710	-	-	-3	4 515	4 468	22	25	4
Sep	4 502	1 522	2 188	795	944	3 561	-	-	-3	4 500	4 457	20	23	2
Oct	4 400	1 354	2 257	792	781	3 623	-	-	-3	4 398	4 356	20	22	2
Nov	4 359	1 476	2 080	805	902	3 460	-	-	-3	4 357	4 314	20	23	2
Dic	4 461	1 570	2 103	790	971	3 493	-	-	-2	4 459	4 416	20	23	2
22 *Ene*	4 094	1 227	2 045	825	793	3 303	-	-	-3	4 092	4 051	20	21	2
Feb	4 157	1 211	2 060	885	903	3 252	-	-	1	4 154	4 115	18	21	2
Mar	4 222	1 174	2 162	888	835	3 389	-	-	-3	4 219	4 180	18	22	3
Abr	4 203	1 134	2 218	853	830	3 375	-	-	-2	4 201	4 158	18	25	2
May	4 231	1 226	2 111	897	834	3 400	-	-	-3	4 229	4 186	18	25	2

(a) Hasta el 31/12/97, 107 FIAMM se clasificaban como FMM. Desde el 1/1/98 hasta el 31/12/98, 136 FIAMM se clasificaban como FMM. Desde el 1/1/99 todos los FIAMM han pasado a clasificarse como FMM.

(b) Columna que tiene desarrollo en un cuadro posterior

8. OTRAS INSTITUCIONES FINANCIERAS MONETARIAS
D) Balance agregado de los componentes

8.92 Fondos del mercado monetario
Activo. Residentes en España

Fuente: COMISIÓN NACIONAL DEL MERCADO DE VALORES y BANCO DE ESPAÑA

Millones de euros

	TOTAL	Préstamos y créditos (depósitos y adquisiciones temporales)				Valores distintos de acciones								Instrumentos del mercado monetario, acciones y participaciones
		Total	IFM	AAPP	Otros sectores residentes	Total	Del cual Euros	IFM	Del cual Euros	AAPP	Del cual Euros	Otros sectores residentes	Del cual Euros	
	1=2+6+14	2	3	4	5	6	7	8	9	10	11	12	13	14
16	5 507	2 726	2 726	-	-	2 778	2 778	878	878	1 575	1 575	324	324	3
17	3 332	1 372	1 372	-	-	1 961	1 961	723	723	974	974	264	264	-
18	2 999	1 648	1 648	-	-	1 351	1 351	404	404	576	576	371	371	-
19	1 146	880	880	-	-	266	266	165	165	38	38	63	63	-
20	1 368	1 030	1 030	-	-	338	338	132	132	206	206	-	-	-
21	1 570	971	971	-	-	599	599	106	106	417	417	76	76	-
21 *Feb*	1 344	851	851	-	-	493	493	130	130	338	338	25	25	-
Mar	1 312	812	812	-	-	501	501	141	141	327	327	33	33	-
Abr	1 322	777	777	-	-	546	546	128	128	363	363	55	55	-
May	1 321	790	790	-	-	531	531	106	106	353	353	71	71	-
Jun	1 349	798	798	-	-	551	551	106	106	368	368	77	77	-
Jul	1 358	773	773	-	-	585	585	96	96	411	411	77	77	-
Ago	1 394	811	811	-	-	583	583	96	96	413	413	74	74	-
Sep	1 522	944	944	-	-	578	578	105	105	400	400	74	74	-
Oct	1 354	781	781	-	-	573	573	105	105	395	395	74	74	-
Nov	1 476	902	902	-	-	574	574	105	105	393	393	76	76	-
Dic	1 570	971	971	-	-	599	599	106	106	417	417	76	76	-
22 *Ene*	1 227	793	793	-	-	433	433	106	106	224	224	104	104	-
Feb	1 211	903	903	-	-	307	307	74	74	156	156	78	78	-
Mar	1 174	835	835	-	-	339	339	74	74	161	161	105	105	-
Abr	1 134	830	830	-	-	304	304	57	57	140	140	107	107	-
May	1 226	834	834	-	-	392	392	138	138	144	144	110	110	-

NOTAS A LOS CUADROS DEL CAPÍTULO 8. OTRAS INSTITUCIONES FINANCIERAS MONETARIAS

Algunas rúbricas de los balances de las instituciones financieras monetarias según los estados de la zona del euro, que se publican en los capítulos 6 y 8 del Boletín Estadístico, registran cambios en diciembre de 2014 debido a la entrada en vigor de una nueva regulación contable. Estas modificaciones afectan exclusivamente a la forma de presentación de parte de la información y no inciden ni en las rúbricas de créditos y depósitos ni reflejan ningún cambio patrimonial en los balances de las entidades.

En concreto, la entrada en vigor de la Circular 5/2014, de 28 de noviembre, del Banco de España, por la que se modifica la Circular 4/2004, de 22 de diciembre, a entidades de crédito, sobre normas de información financiera pública y reservada, y modelos de estados financieros, y que incorpora los requerimientos estadísticos que fija la regulación del Banco Central Europeo[1] , da lugar a un cambio en la presentación de algunas rúbricas del balance de los estados de la zona del euro. Este cambio supone que, a partir de diciembre de 2014, que son los datos que ahora se publican, y salvo los préstamos y depósitos, que siguen presentándose por el principal, el resto de rúbricas comienzan a difundirse según su valor en libros, avanzando así en el proceso de armonización con la información que se recoge con fines supervisores. Esto implica que, desde esa fecha, rúbricas como las "Acciones y participaciones" del activo se presentan neteadas de sus correcciones de valoración, y, a su vez, estas correcciones dejan de llevarse a la rúbrica de "Capital y reservas", como ocurría hasta ahora (véanse cuadros 8.2 y 8.3). Este cambio explica el grueso de la variación que se observa en diciembre de 2014 en el tamaño del balance total y en el de algunos componentes, como la cifra de acciones y participaciones o la de capital y reservas.

Cuadro 8.A
a. Fuente: CNMV. Las series históricas mensuales de las principales rúbricas se publican en el sitio web del Banco de España, www.bde.es apartado: Boletín Estadístico, cuadros 8.91 y 8.92.

Cuadro 8.1
a. Véase detalle en los cuadros 8.2 y 8.3.
b. Véase detalle en los cuadros 8.31 a 8.34.
c. Véanse detalles en los cuadros 8.41 a 8.44.
d. Véanse detalles en los cuadros 8.51 a 8.54.
e. Véanse detalles en los cuadros 8.91 y 8.92.

Cuadro 8.2
a. Véase detalle en el cuadro 8.4.
b. Véase detalle en el cuadro 8.6.
c. Véase detalle en el cuadro 8.8.
d. Hasta noviembre de 2014, incluye sólo participaciones en FMM, desde diciembre de 2014 incluye participaciones en fondos de inversión.
e. Hasta noviembre de 2014, incluye participaciones en el capital y participaciones en fondos de inversión que no son FMM, desde diciembre de 2014 incluye participaciones en el capital.

Cuadro 8.3
a. Coincide con la suma de la columna 1 del cuadro 8.9 y la columna 11 del cuadro 8.91.
b. Coincide con la suma de la columna 1 del cuadro 8.11 y la columna 12 del cuadro 8.91.
c. Coincide con la suma de la columna 1 del cuadro 8.13 y la columna 13 del cuadro 8.91.
d. Véase detalle en cuadro 8.13.
e. Coincide con la suma de la columna 1 del cuadro 8.9, la columna 1 del cuadro 8.11 y la columna 1 del cuadro 8.13.
f. Véase detalle por tenedores en cuadro 8.91, columnas 11 a 13.

Cuadro 8.4
a. Véase detalle en el cuadro 8.14.
b. Véase detalle en el cuadro 8.15.
c. Hasta noviembre de 2014, incluye sólo participaciones en FMM, desde diciembre de 2014 incluye participaciones en fondos de inversión.
d. Hasta noviembre de 2014, incluye participaciones en el capital y participaciones en fondos de inversión que no son FMM, desde diciembre de 2014 incluye participaciones en el capital.

Cuadro 8.6
a. Véase detalle en el cuadro 8.7.
b. Hasta noviembre de 2014, incluye sólo participaciones en FMM, desde diciembre de 2014 incluye participaciones en fondos de inversión.
c. Hasta noviembre de 2014, incluye participaciones en el capital y participaciones en fondos de inversión que no son FMM, desde diciembre de 2014 incluye participaciones en el capital.

Cuadro 8.8
a. Hasta noviembre de 2014, incluye sólo participaciones en FMM, desde diciembre de 2014 incluye participaciones en fondos de inversión.
b. Hasta noviembre de 2014, incluye participaciones en el capital y participaciones en fondos de inversión que no son FMM, desde diciembre de 2014 incluye participaciones en el capital.

Cuadro 8.9
a. Véase detalle en los cuadros 8.14y 8.16.
b. Véase detalle en los cuadros 8.10, 8.15.

Cuadro 8.11
a. Véase detalle en el cuadro 8.12.

Cuadro 8.13
a. Hasta diciembre de 1998, el importe de las cesiones temporales está incluido en la columna 3.

Cuadro 8.14
a. Véase detalle en el cuadro 8.16.

Cuadro 8.15
a. Véase detalle en los cuadros 8.17 y 8.20.

Cuadro 8.17
a. Únicamente incluye cesiones temporales.

Cuadro 8.18
a. Coincide con la suma de la columnas 6 y 14 del cuadro 8.19.

Cuadro 8.19
a. Véase otro detalle en el cuadro 8.18 Esta serie está disponible con periodicidad mensual en archivos csv.
b. Hasta diciembre de 2013 se incluyen créditos con garantía hipotecaria. Después de esta fecha, se incluyen créditos que cuenten con una garantía real inmobiliaria, incluidas las instrumentadas como arrendamientos financieros, cualquiera que sea el inmueble recibido en garantía. Estas columnas se corresponden con las columnas 6 a 7 del cuadro 4.13.
c. A partir de la edición de junio de 2014, se ha producido una reclasificación de las entidades de contrapartida central, cuyos importes se han incorporado para toda la serie histórica.
d. Esta columna coincide con la columna 14 del cuadro 4.13.
e. Esta columna coincide con la columna 8 del cuadro 4.13.
f. Esta serie está disponible con periodicidad mensual en archivos csv.
g. Esta columna coincide con la columna 9 del cuadro 4.13.
h. Esta columna coincide con la columna 4 del cuadro 4.13 y con la columna 7 del cuadro 8.18. Esta serie está disponible con periodicidad mensual en archivos csv.

Cuadro 8.20
a. Incluye únicamente pactos de recompra

Cuadro 8.21
a. A más de tres meses.

Cuadro 8.22
a. A más de tres meses.

Cuadro 8.23
a. Importes dispuestos de los créditos renovables. Entendidos como aquellos préstamos y créditos distintos de los instrumentados como tarjetas de crédito que tienen las siguientes características: 1) el prestatario puede usar o retirar fondos hasta un límite de crédito previamente aprobado sin tener que avisar con antelación al prestamista; 2) el importe de crédito disponible puede aumentar o disminuir conforme se obtengan los fondos prestados y se devuelven; 3) el crédito puede utilizarse repetidamente, y 4) no existe obligación de reembolso periódico de los fondos. Está partida también incluye los importes de los descubiertos, es decir, los saldos deudores en las cuentas corrientes.
b. Importes dispuestos por medio de tarjetas de débito diferido o tarjetas de crédito para las que los titulares no hayan solicitado el pago aplazado, con un tipo de interés del 0% entre la fecha de disposición y la de reembolso.
c. Importes dispuestos por medio de tarjetas de crédito para las que los titulares hayan solicitado el pago aplazado, con un tipo de interés normalmente por encima del 0%.
d. Importes de los depósitos a la vista que son transferibles directamente para realizar pagos a terceros por los medios de pago habituales, como transferencias, cheques, órdenes bancarias, adeudos en cuenta, tarjetas de crédito o de débito, transacciones de dinero electrónico u otros medios similares, sin demora, restricción o penalización significativas.

Cuadro 8.24
a. Hasta noviembre de 2014, incluye sólo participaciones en FMM, desde diciembre de 2014 incluye participaciones en fondos de inversión.
b. Hasta noviembre de 2014, incluye participaciones en el capital y participaciones en fondos de inversión que no son FMM, desde diciembre de 2014 incluye participaciones en el capital.

Cuadro 8.31
a. Columna que tiene desarrollo en el cuadro 8.33.
b. Hasta noviembre de 2014, incluye sólo participaciones en FMM, desde diciembre de 2014 incluye participaciones en fondos de inversión.
c. Hasta noviembre de 2014, incluye participaciones en el capital y participaciones en fondos de inversión que no son FMM, desde diciembre de 2014 incluye participaciones en el capital.

Cuadro 8.32
a. Columna que tiene desarrollo en el cuadro 8.34.

Cuadro 8.33
a. Hasta noviembre de 2014, incluye sólo participaciones en FMM, desde diciembre de 2014 incluye participaciones en fondos de inversión.
b. Hasta noviembre de 2014, incluye participaciones en el capital y participaciones en fondos de inversión que no son FMM, desde diciembre de 2014 incluye participaciones en el capital.

Cuadro 8.C
a. El sistema de reservas mínimas (coeficiente de caja) de la zona del euro entró en vigor a principios de enero de 1999. Este apéndice al cuadro 8.A pretende describir cuál es el ámbito conceptual del sistema de reservas mínimas en la zona del euro, que se basa en la información procedente del balance mensual de las entidades de crédito, es decir, de las instituciones que figuran en el cuadro 8.A columna b.
b. Las discrepancias que pudiera haber entre los datos que figuran en la columna 2 y la suma de los códigos que figuran en la columna de conceptos se deben al desfase temporal entre la actualización de los balances (cuadro 8.C) y sus desarrollos en series históricas, y la de los pasivos computables en el coeficiente de reservas mínimas (cuadro 8.45).

Cuadro 8.41
a. Columna que tiene desarrollo en el cuadro 8.43.
b. Hasta noviembre de 2014, incluye sólo participaciones en FMM, desde diciembre de 2014 incluye participaciones en fondos de inversión.
c. Hasta noviembre de 2014, incluye participaciones en el capital y participaciones en fondos de inversión que no son FMM, desde diciembre de 2014 incluye participaciones en el capital.

Cuadro 8.42
a. Columna que tiene desarrollo en el cuadro 8.44.

Cuadro 8.43
a. Hasta noviembre de 2014, incluye sólo participaciones en FMM, desde diciembre de 2014 incluye participaciones en fondos de inversión.
b. Hasta noviembre de 2014, incluye participaciones en el capital y participaciones en fondos de inversión que no son FMM, desde diciembre de 2014 incluye participaciones en el capital.

Cuadro 8.51
a. Columna que tiene desarrollo en el cuadro 8.53.
b. Hasta noviembre de 2014, incluye sólo participaciones en FMM, desde diciembre de 2014 incluye participaciones en fondos de inversión.
c. Hasta noviembre de 2014, incluye participaciones en el capital y participaciones en fondos de inversión que no son FMM, desde diciembre de 2014 incluye participaciones en el capital.

Cuadro 8.52
a. Columna que tiene desarrollo en el cuadro 8.54.

Cuadro 8.53
a. Hasta noviembre de 2014, incluye sólo participaciones en FMM, desde diciembre de 2014 incluye participaciones en fondos de inversión.
b. Hasta noviembre de 2014, incluye participaciones en el capital y participaciones en fondos de inversión que no son FMM, desde diciembre de 2014 incluye participaciones en el capital.

Cuadro 8.F
a. A 31 de diciembre de 1997 los FMM son 106.
b. A 31 de diciembre de 1998 los FMM son los 136 incluidos en la lista aprobada y difundida (en abril de 1998) por el BCE.
c. A partir de enero de 1999 los FMM se corresponden exactamente con la categoría de FIAMM.

Cuadro 8.91
a. Hasta el 31/12/97, 107 FIAMM se clasificaban como FMM. Desde el 1/1/98, 136 FIAMM se clasificaban como FMM. Desde el 1/1/99 todos los FIAMM han pasado a clasificarse como FMM.
b. Columna que tiene desarrollo en un cuadro posterior.

[1] Reglamento (UE) nº 1071/2013 del Banco Central Europeo relativo al balance del sector de las instituciones financieras monetarias, de 24 de septiembre de 2013

CAPÍTULO 9 INSTITUCIONES FINANCIERAS NO MONETARIAS, EXCEPTO EMPRESAS DE SEGUROS Y FONDOS DE PENSIONES

9. INSTITUCIONES FINANCIERAS NO MONETARIAS
A) Instituciones financieras no bancarias. Balance financiero

9.1 Detalle por subsector y tipo de entidad (a)
Total activos

Millones de euros

	2015	2016	2017	2018	2019	2020	2021
INSTITUCIONES FINANCIERAS NO MONETARIAS (IFNM) (=1+2+3+4+5)	**1 252 458**	**1 320 495**	**1 317 839**	**1 284 177**	**1 332 822**	**1 328 891**	**1 360 804**
Inversiones crediticias,	445 673	464 166	456 692	462 280	475 252	460 991	447 324
de las cuales: valores representativos de deuda	386 799	409 669	408 125	414 247	429 394	424 540	413 749
1. Fondos de inversión no monetarios	**254 888**	**268 712**	**300 388**	**291 839**	**318 115**	**316 453**	**372 384**
Inversiones crediticias,	105 874	116 305	119 328	119 035	124 366	118 879	122 131
de las cuales: valores representativos de deuda	105 594	116 274	119 328	119 035	124 364	118 877	122 130
Fondos de renta fija	79 134	87 164	83 447	79 875	93 310	92 092	94 923
Fondos de renta variable	26 662	26 620	36 569	36 753	43 966	44 222	59 822
Fondos mixtos	66 090	56 693	66 318	64 050	69 406	72 989	79 545
Fondos inmobiliarios	1 717	1 678	1 407	1 493	1 742	1 806	1 809
Hedge funds	2 078	2 137	2 715	2 931	3 087	3 354	4 188
Otros fondos	77 008	91 762	105 518	101 640	99 684	93 736	116 740
2. Otros intermediarios financieros	**305 220**	**289 530**	**277 410**	**247 833**	**239 556**	**241 594**	**218 947**
Inversiones crediticias,	42 776	37 325	31 865	26 881	25 697	13 016	12 811
de las cuales: valores representativos de deuda	895	678	583	639	442	532	745
Fondos de titulización	3 074	2 449	2 099	189 390	180 079	189 342	168 297
Sociedades de valores	7 258	3 826	3 698	4 569	9 389	10 035	4 446
Entidades de contrapartida central	30 498	22 565	22 164	13 911	12 373	16 432	11 046
SOCIMIs (b)	12 832	19 279	26 598	32 114	34 960	27 976	31 299
3. Auxiliares financieros e instituciones financieras con actividad limitada y prestamistas de dinero	**260 398**	**327 764**	**295 633**	**300 777**	**306 799**	**291 860**	**285 164**
Sociedades de garantía recíproca	1 382	1 322	1 224	1 236	1 217	1 301	1 515
Agencias de valores	170	169	219	218	244	225	301
Filiales instrumentales emisoras de valores que se clasifican como sociedades financieras	54 778	47 422	4 833	2 564	3 220	2 275	1 404
Sedes centrales de gupos financieros	66 489	63 188	61 799	29 599	31 821	...	...
Sociedades holding que no gestionan filiales	145 325	181 380	194 043	223 440	228 627	...	...
4. Empresas de seguros	**306 560**	**302 605**	**304 756**	**307 339**	**317 946**	**329 211**	**323 119**
Inversiones crediticias,	216 109	224 001	224 216	231 613	239 936	243 702	229 534
de las cuales: valores representativos de deuda	210 898	221 015	220 654	227 519	236 527	239 384	226 554
5. Fondos de pensiones	**125 392**	**131 885**	**139 652**	**136 388**	**150 407**	**149 772**	**161 189**
Inversiones crediticias,	68 296	69 544	65 436	63 725	64 438	63 551	60 850
de las cuales: valores representativos de deuda	68 265	69 535	65 418	63 710	64 379	63 476	60 803
PROMEMORIA (c):							
A. Fondos del mercado monetario	**7 997**	**9 408**	**7 058**	**6 814**	**3 791**	**4 576**	**4 461**
B. Establecimientos financieros de crédito	**48 505**	**52 574**	**57 265**	**60 504**	**59 893**	**48 577**	**50 512**
Inversiones crediticias,	45 033	49 256	53 601	56 912	56 447	46 729	48 869
de las cuales: valores representativos de deuda	1 781	2 134	2 673	2 190	1 850	1 699	1 595
INSTITUCIONES FINANCIERAS NO BANCARIAS (=IFNM +A+B)	**1 308 960**	**1 382 476**	**1 382 162**	**1 351 495**	**1 396 506**	**1 382 044**	**1 415 777**

(a) Los importes correspondientes al total activos financieros de cada subsector (según el Sistema de Cuentas Nacionales SEC2010, los epigrafes 1,2,3,4,5 y A, así como el subsector Instituciones financieras no monetarias y las agrupaciones B e Instituciones financieras no bancarias) se obtienen de las Cuentas financieras de la economía española, donde los instrumentos financieros se valoran a precios de mercado y se aplica jerarquización de fuentes. Sin embargo, los detalles por tipo de entidad dentro de cada subsector se obtienen de información estadística sobre el total de los activos de sus balances, dando lugar a diferencias entre el total de cada subsector según metodología de cuentas financieras y la agregación de las entidades que lo componen.
Cuando no se dispone de información estadística necesaria sobre algún tipo de entidad para la elaboración de las cuentas financieras trimestrales, se realizan estimaciones de manera que se obtengan las cuentas financieras del subsector aún sin tener el detalle completo por agentes.
(b) Las Sociedades Cotizadas de Inversión en el Mercado Inmobiliario (SOCIMIs), son conocidas internacionalmente como Real estate investment trusts (REITs). Están reguladas por la Ley 11/2009, pero no es hasta la entrada en vigor de la Ley 16/2012, que revisa su marco jurídico (principalmente el régimen fiscal aplicable) cuando se consolida el desarrollo del sector.
(c) Estas entidades se incluyen en el subsector de las Instituciones financieras monetarias.

9. INSTITUCIONES FINANCIERAS NO MONETARIAS
A) Instituciones financieras no bancarias. Balance financiero

9.2 Otras entidades financieras:(a)
Balance financiero consolidado (b)

■ Serie representada gráficamente.

Miles de millones de Euros

	Activos financieros netos	Activos financieros exteriores netos			Activos financieros netos frente a las Administraciones públicas residentes			Activos financieros netos frente a Instituciones financieras monetarias residentes (c)			Activos financieros netos frente a Otros sectores residentes (d)			Partici-paciones en el capital y en Fondos de inversión	Otros pasivos (neto)	Pro memoria: Activos financieros totales
		Neto	Activo	Pasivo	Neto	Activo	Pasivo	Neto	Activo	Pasivo	Neto	Activo	Pasivo			
	1=2+5+8 +11-14-15	2=3-4	3 ■	4 ■	5=6-7	6 ■	7 ■	8=9-10	9 ■	10 ■	11=12-13	12 ■	13 ■	14	15	16=3+6+9 +12 ■
12	-5,8	66,7	233,0	166,2	126,4	127,7	1,3	293,7	636,0	342,3	-192,1	126,9	319,0	316,8	-16,2	1 123,5
13	-9,4	98,4	249,9	151,5	151,9	156,6	4,7	257,2	554,2	297,0	-181,2	144,9	326,1	351,7	-15,9	1 105,7
14	-30,3	140,4	295,8	155,4	188,3	192,2	3,9	248,4	532,7	284,3	-212,3	142,9	355,3	411,3	-16,2	1 163,6
15	-38,0	222,6	351,9	129,3	194,8	197,8	2,9	212,9	467,0	254,1	-226,4	127,8	354,2	457,0	-15,1	1 144,4
16	-17,7	298,4	425,2	126,8	211,8	214,4	2,6	193,7	431,4	237,6	-231,8	129,7	361,5	496,6	-6,6	1 200,8
17	-50,4	399,6	491,8	92,2	197,4	199,7	2,4	123,3	360,2	236,8	-226,2	139,6	365,8	553,9	-9,4	1 191,3
18	-69,2	388,3	486,3	98,0	193,8	195,6	1,9	92,0	307,1	215,1	-201,6	164,1	365,7	553,1	-11,4	1 153,1
19 *I*	-68,3	404,3	500,7	96,4	196,5	198,3	1,9	93,9	303,5	209,7	-215,2	164,3	379,4	558,1	-10,4	1 166,8
II	-60,5	424,6	510,9	86,3	206,0	207,8	1,9	85,6	296,2	210,7	-223,8	164,2	388,0	563,7	-10,8	1 179,2
III	-60,9	437,2	522,1	84,9	205,6	207,5	1,9	85,5	294,8	209,4	-229,7	166,4	396,1	570,0	-10,5	1 190,9
IV	-57,9	449,3	534,1	84,8	192,8	194,5	1,7	83,9	297,3	213,4	-217,8	165,8	383,6	580,0	-13,9	1 191,7
20 *I*	-54,7	408,1	491,7	83,6	182,4	184,1	1,7	79,1	284,3	205,2	-205,3	159,2	364,5	534,8	-15,8	1 119,3
II	-60,6	435,0	517,6	82,6	185,7	187,3	1,7	72,4	288,1	215,7	-217,2	159,1	376,2	551,1	-14,6	1 152,2
III	-60,3	440,9	526,5	85,6	186,8	188,5	1,7	73,7	289,2	215,5	-221,3	160,3	381,5	554,1	-13,6	1 164,5
IV	-43,0	452,7	541,9	89,2	187,6	187,6	-	113,8	308,0	194,2	-238,7	150,5	389,2	572,3	-14,1	1 187,9
21 *I*	-45,3	476,7	563,5	86,9	177,4	177,4	-	109,1	299,0	189,9	-234,8	151,6	386,4	588,4	-14,7	1 191,5
II	-34,3	502,1	588,5	86,4	169,4	169,4	-	111,4	303,2	191,7	-232,7	153,6	386,3	601,0	-16,5	1 214,7
III	-29,6	508,4	593,2	84,8	167,5	167,5	-	115,1	291,2	176,0	-231,3	153,5	384,8	605,6	-16,2	1 205,4
IV	-34,8	525,7	608,0	82,4	166,9	166,9	-	110,0	282,0	172,0	-236,2	153,5	389,7	618,1	-16,9	1 210,4

ACTIVOS FINANCIEROS

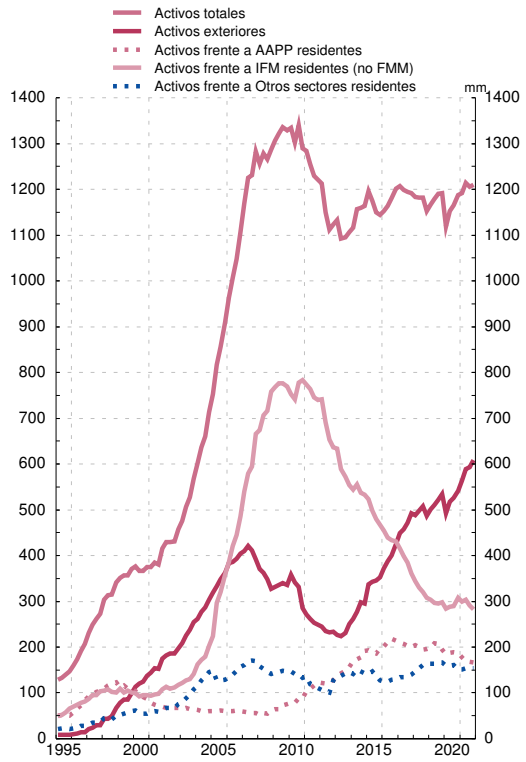

PASIVOS

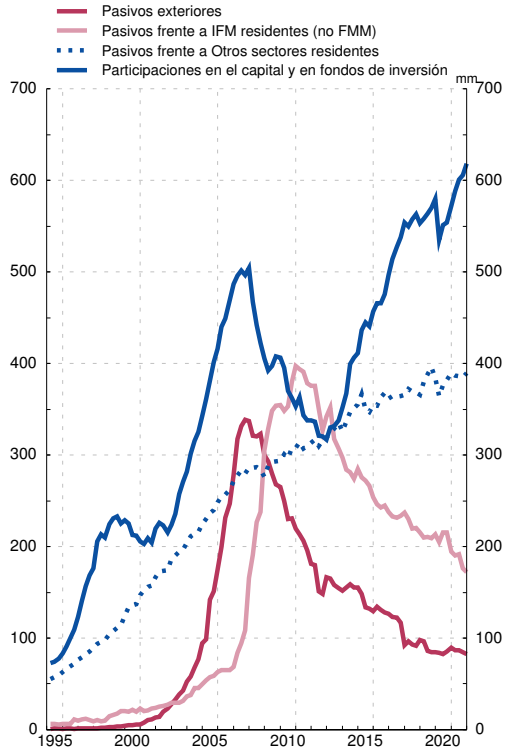

FUENTE: Cuentas financieras de la economía española

(a) Agrupación constituida por Fondos de inversión (S.123+S.124), Otros intermediarios financieros (S.125), Auxiliares financieros (S.126), Instituciones financieras de ámbito limitado y prestamistas de dinero (S.127), Empresas de seguros (S.128) y Fondos de pensiones (S.129). En el caso de los Fondos de inversión se han incluido los Fondos del mercado monetario (S.123) para ofrecer el total Fondos de inversión en el balance consolidado de 'Otras entidades financieras', agrupación de la que se reporta información estadística a organismos internacionales como ocurre con el FMI

(b) La consolidación se refiere a la compensación de las posiciones activas y pasivas (intra-sectoriales) entre las entidades que conforman un sector económico o agrupación de sectores económicos, en este caso, las incluidas en la agrupación institucional Otras entidades financieras

9. INSTITUCIONES FINANCIERAS NO MONETARIAS (a)
B) Balance financiero. Valoración de activos financieros y pasivos según SEC2010

9.3 Detalle por instrumentos financieros y sectores institucionales de contrapartida

Datos referidos a Diciembre de 2021 — *Millones de euros*

	Serie en cuadro y columna/ *Time series in table and column*	Instituciones Financieras no Monetarias/ *Non-monetary Financial Institutions* A=B+C	Fondos de inversión no monetarios *Investment funds other than money market funds* (S124) B	Otras Instituciones Financieras no Monetarias *Other Non-monetary Financial institutions* (S125-S127) (b) C	
I. ACTIVOS FINANCIEROS	**9.4/1**	**876 495**	**372 384**	**504 111**	**I. FINANCIAL ASSETS**
AF.2 EFECTIVO Y DEPÓSITOS	**9.5/16**	**237 218**	**38 530**	**198 687**	**AF.2 CURRENCY AND DEPOSITS**
Por instrumentos					**By instrument**
AF.22 Depósitos transferibles	-	56 622	28 898	27 723	AF.22 Transferable deposits
AF.29 Otros depósitos	-	180 596	9 632	170 964	AF.29 Other deposits
Por sectores de contrapartida					**By counterpart sector**
Instituciones financieras monetarias	-	224 272	38 398	185 873	Monetary financial Institutions
Resto del mundo	-	12 946	132	12 814	Rest of the world
AF.3 VALORES REPRESENTATIVOS DE DEUDA.	**9.5/17**	**126 392**	**122 130**	**4 262**	**AF.3 DEBT SECURITIES**
Por instrumentos					**By instrument**
AF.31 Valores a corto plazo	9.5/18	8 391	8 328	62	AF.31 Short-term
AF.32 Valores a largo plazo	9.5/19	118 002	113 802	4 200	AF.32 Long-term
Por sectores de contrapartida					**By counterpart sector**
Sociedades no financieras	-	5 773	5 402	372	Non-financial corporations
Instituciones financieras monetarias	-	6 659	6 344	315	Monetary financial institutions
Instituciones financieras no monetarias	-	846	826	19	Non-Monetary financial institutions
Administraciones Públicas	-	21 547	21 159	388	General government
Resto del mundo	-	91 567	88 398	3 169	Rest of the world
AF.4 PRÉSTAMOS	**9.5/20**	**30 548**	**1**	**30 547**	**AF.4 LOANS**
Por instrumentos					**By instrument**
AF.41 Préstamos a corto plazo	-	289	1	288	AF.41 Short-term
AF.42 Préstamos a largo plazo	-	30 259	-	30 259	AF.42 Long-term
Por sectores de contrapartida					**By counterpart sector**
Sociedades no financieras	-	14 688	-	14 688	Non-financial corporations
Instituciones financieras no monetarias	-	1	1	-	Non-Monetary financial institutions
Administraciones públicas	-	297	-	297	General government
Hogares e ISFLSH	-	7 973	-	7 973	Households and NPISH
Resto del mundo	-	7 589	-	7 589	Rest of the world
AF.5 PARTICIPACIONES EN EL CAPITAL Y EN FONDOS DE INVERSIÓN	**9.5/21/22**	**437 734**	**206 894**	**230 840**	**AF.5 EQUITY AND INVESTMENT FUND SHARES**
Por instrumentos					**By instrument**
AF.511 Acciones cotizadas	-	84 626	61 243	23 383	AF.511 Listed shares
AF.512 Acciones no cotizadas	-	170 308	14 113	156 195	AF.512 Unlisted shares
AF.519 Otras participaciones en el capital	-	46 672	-	46 672	AF.519 Other equity
AF.52 Participaciones en fondos de inversión	9.5/22	136 128	131 538	4 590	AF.52 Investment fund shares
Por sectores de contrapartida					**By counterpart sector**
Sociedades no financieras	-	108 649	14 756	93 893	Non-financial corporations
Instituciones financieras monetarias	-	7 530	1 312	6 218	Monetary financial institutions
Instituciones financieras no monetarias	-	49 941	13 918	36 024	Non-Monetary financial institutions
Resto del mundo	-	271 613	176 908	94 705	Rest of the world
AF.7/8 OTROS ACTIVOS	**9.5/23**	**44 603**	**4 829**	**39 774**	**AF.7/8 OTHER ASSETS**
Por instrumentos					**By instrument**
AF.71 Derivados financieros	-	16 586	1 184	15 402	AF.71 Financial derivatives
AF.89 Otras cuentas. ptes. de cobro excl. créd. com.	-	28 017	3 645	24 372	AF.89 Other accounts receivable excl. trade credits
Por sectores de contrapartida					**By counterpart sector**
Sociedades no financieras	-	15 676	3 611	12 065	Non-financial corporations
Instituciones financieras monetarias	-	745	34	711	Monetary financial institutions
Instituciones financieras no monetarias	-	15 259	472	14 787	Non-Monetary financial institutions
Hogares e ISFLSH	-	12 036	-	12 036	Households and NPISH
Resto del mundo	-	887	712	176	Rest of the world

December 2021 data — *EUR millions*

9.3 Breakdown by financial instrument and counterpart institutional sector

9. NON-MONETARY FINANCIAL INSTITUTIONS (a)
B) Financial balance sheet. Valuation of financial assets and liabilities in accordance with ESA 2010

(a) Excepto Empresas de seguros y fondos de pensiones. Incluye los subsectores del SEC 2010 S.124 a S.127 / Except insurance corporations and pension funds. Includes ESA 2010 sub-sectors S.124 to S.127

(b) Otras instituciones financieras no monetarias comprende los sectores: S.125 Otros intermediarios financieros, excepto empresas de seguros y fondos de pensiones; S.126 Auxiliares financieros y S.127 Instituciones financieras de ámbito limitado y prestamistas de dinero / Other non-monetary financial institutions includes sectors: S.125 Other financial intermediaries, except insurance corporations and pension funds; S.126 Financial auxiliaries and S.127 Captive financial institutions and money lenders

9. INSTITUCIONES FINANCIERAS NO MONETARIAS (a)
B) Balance financiero. Valoración de activos financieros y pasivos según SEC2010

9.3 Detalle por instrumentos financieros y sectores institucionales de contrapartida

Datos referidos a Diciembre de 2021 — *Millones de euros*

	Serie en cuadro y columna/ *Time series in table and column*	Instituciones Financieras no Monetarias/ *Non-monetary Financial Institutions* A=B+C	Fondos de inversión no monetarios *Investment funds other than money market funds* (S124) B	Otras Instituciones Financieras no Monetarias *Other Non-monetary Financial institutions* (S125-S127) (b) C	
II. ACTIVOS FINANCIEROS NETOS (=I-III)	**9.4/15**	**-24 842**	**-404**	**-24 438**	**II. NET FINANCIAL ASSETS (=I-III)**
III. PASIVOS	**9.4/8**	**901 337**	**372 788**	**528 549**	**III. LIABILITIES**
AF.3 VALORES REPRESENTATIVOS DE DEUDA.	**9.5/24**	**168 789**	**-**	**168 789**	**AF.3 DEBT SECURITIES**
Por instrumentos					**By instrument**
AF.31 Valores a corto plazo	9.5/25	941	-	941	AF.31 Short-term
AF.32 Valores a largo plazo	9.5/26	167 848	-	167 848	AF.32 Long-term
Por sectores de contrapartida					**By counterpart sector**
Sociedades no financieras	-	1 456	-	1 456	Non-financial corporations
Instituciones financieras monetarias	-	126 973	-	126 973	Monetary financial institutions
Instituciones financieras no monetarias	-	3 669	-	3 669	Non-Monetary financial institutions
Administraciones Públicas	-	0	-	0	General government
Hogares y ISFLSH	-	78	-	78	Households and NPISH
Resto del mundo	-	36 614	-	36 614	Rest of the world
AF.4 PRÉSTAMOS	**9.5/27**	**75 251**	**526**	**74 725**	**AF.4 LOANS**
Por instrumentos					**By instrument**
AF.41 Préstamos a corto plazo	-	9 254	-	9 254	AF.41 Short-term
AF.42 Préstamos a largo plazo	-	65 997	526	65 471	AF.42 Long-term
Por sectores de contrapartida					**By counterpart sector**
Sociedades no financieras	-	10 123	-	10 123	Non-financial corporations
Instituciones financieras monetarias	-	32 759	526	32 233	Monetary financial institutions
Instituciones financieras no monetarias	-	12	-	12	Non-Monetary financial institutions
Resto del mundo	-	32 356	-	32 356	Rest of the world
AF.5 PARTICIPACIONES EN EL CAPITAL Y EN FONDOS DE INVERSIÓN	**9.5/28/29**	**634 588**	**369 691**	**264 898**	**AF.5 EQUITY AND INVESTMENT FUND SHARES**
Por instrumentos					**By instrument**
AF.511 Acciones cotizadas	-	36 147	-	36 147	AF.511 Listed shares
AF.512 Acciones no cotizadas	-	70 541	-	70 541	AF.512 Unlisted shares
AF.519 Otras participaciones en el capital	-	158 210	-	158 210	AF.519 Other equity
AF.52 Participaciones en fondos de inversión	9.5/29	369 691	369 691	-	AF.52 Investment fund shares
Por sectores de contrapartida					**By counterpart sector**
Sociedades no financieras	-	111 402	42 257	69 145	Non-financial corporations
Instituciones financieras monetarias	-	27 568	2 154	25 414	Monetary financial institutions
Instituciones financieras no monetarias	-	54 998	34 706	20 293	Non-Monetary financial institutions
Administraciones Públicas	-	4 521	2 431	2 090	General government
Hogares y ISFLSH	-	284 562	278 738	5 824	Households and NPISH
Resto del mundo	-	151 538	9 405	142 133	Rest of the world
AF.7/8 OTROS PASIVOS	**9.5/30**	**22 709**	**2 572**	**20 137**	**AF.7/8 OTHER LIABILITIES**
Por instrumentos					**By instrument**
AF.7 Derivados financieros	-	15 934	676	15 258	AF.7 Financial derivatives
AF.89 Otras ctas. ptes. de pago excl. créd. com.	-	6 775	1 895	4 879	AF.89 Other accounts payable excl. trade credits
Por sectores de contrapartida					**By counterpart sector**
Sociedades no financieras	-	4 548	1 895	2 652	Non-financial corporations
Instituciones financieras monetarias	-	9 808	-	9 808	Monetary financial institutions
Instituciones financieras no monetarias	-	5 601	353	5 249	Non-Monetary financial institutions
Hogares y ISFLSH	-	2 370	-	2 370	Households and NPISH
Resto del mundo	-	382	324	58	Rest of the world

December 2021 data — *EUR millions*

9.3 Breakdown by financial instrument and counterpart institutional sector

9. NON-MONETARY FINANCIAL INSTITUTIONS (a)
B) Financial balance sheet. Valuation of financial assets and liabilities in accordance with ESA 2010

(a) Excepto Empresas de seguros y fondos de pensiones. Incluye los subsectores del SEC 2010 S.124 a S.127 / Except insurance corporations and pension funds. Includes ESA 2010 sub-sectors S.124 to S.127

(b) Otras instituciones financieras no monetarias comprende los sectores: S.125 Otros intermediarios financieros, excepto empresas de seguros y fondos de pensiones; S.126 Auxiliares financieros y S.127 Instituciones financieras de ámbito limitado y prestamistas de dinero / Other non-monetary financial institutions includes sectors: S.125 Other financial intermediaries, except insurance corporations and pension funds; S.126 Financial auxiliaries and S.127 Captive financial institutions and money lenders

9. INSTITUCIONES FINANCIERAS NO MONETARIAS (a)
B) Balance financiero.
Valoración de activos financieros y pasivos según SEC 2010

9.4 Activos financieros y pasivos. Detalle por sectores institucionales de contrapartida

Miles de millones de euros

	Activos financieros							Pasivos							Activos financieros netos (b)
	Total	Sociedades no financieras	Instituciones financieras monetarias	Instituciones financieras no monetarias	Administraciones públicas	Hogares e ISFLSH	Resto del mundo	Total	Sociedades no financieras	Instituciones financieras monetarias	Instituciones financieras no monetarias	Administraciones públicas	Hogares e ISFLSH	Resto del mundo	
	1=2 a 7	2	3	4	5	6	7	8=9 a 14	9	10	11	12	13	14	15= 1-8
12	854	109	538	31	39	14	122	850	98	388	49	4	116	195	4
13	827	126	460	38	53	12	137	809	90	314	48	8	142	207	17
14	856	127	446	44	59	11	169	869	97	295	59	7	200	212	-13
15	821	112	387	45	46	17	213	848	101	266	59	5	222	195	-27
16	886	118	370	52	53	16	277	880	98	255	60	5	233	229	6
17	873	130	302	55	45	15	326	899	88	265	58	5	260	224	-26
18	840	156	255	62	39	15	314	884	104	235	59	4	237	246	-43
19 *I*	850	157	252	62	40	14	325	891	106	231	59	5	244	246	-41
II	854	156	248	62	41	15	332	886	104	233	60	5	249	234	-32
III	856	156	246	61	38	17	337	890	106	234	59	5	252	234	-34
IV	864	155	251	62	33	18	346	905	110	238	60	5	255	237	-41
20 *I*	812	152	240	58	29	17	315	852	109	230	57	5	228	224	-41
II	828	151	244	58	30	17	329	874	107	239	57	5	239	225	-46
III	835	150	245	58	29	18	334	879	110	240	56	5	241	226	-44
IV	850	140	264	60	28	19	339	878	121	220	58	4	252	224	-28
21 *I*	860	144	256	63	26	18	353	892	124	215	62	4	263	224	-32
II	886	144	261	67	22	20	373	910	125	217	66	4	273	225	-25
III	877	144	248	66	21	20	376	897	126	201	65	4	278	222	-20
IV	876	145	239	66	22	20	385	901	128	197	64	5	287	221	-25

(a) Excepto Empresas de seguros y fondos de pensiones. Incluye los subsectores S.124 a S.127 del SEC 2010
(b) No se incluyen los activos inmobiliarios.

9. INSTITUCIONES FINANCIERAS NO MONETARIAS (a)
B) Balance financiero.
Valoración de activos financieros y pasivos según SEC 2010

9.5. Activos financieros y pasivos. Detalle por instrumentos

Miles de millones de euros

	Activos financieros									Pasivos							
	Total	Efectivo y depósitos	Valores representativos de deuda			Préstamos	Participaciones en el capital	Participaciones en fondos de inversión	Otros activos	Total	Valores representativos de deuda			Préstamos	Participaciones en el capital	Participaciones en fondos de inversión	Otros pasivos
			Total	A corto plazo	A largo plazo						Total	A corto plazo	A largo plazo				
	1=2+3 +6 a 9	2	3=4+5	4	5	6	7	8	9	10=11+ 14 a 17	11= 12+13	12	13	14	15	16	17
12	854	501	87	4	83	60	185	5	16	850	411	16	395	127	151	150	11
13	827	429	94	5	89	59	205	23	17	809	347	18	329	113	151	185	12
14	856	406	115	6	109	54	224	38	19	869	348	21	326	108	170	230	15
15	821	361	108	7	101	54	214	62	23	848	300	18	282	91	190	255	13
16	886	344	119	7	112	52	272	67	32	880	292	11	281	87	212	268	22
17	873	281	122	8	114	45	300	90	35	899	244	6	238	89	246	298	22
18	840	249	123	12	111	44	300	87	37	884	220	15	205	92	259	290	22
19 *I*	850	245	123	12	111	42	308	94	38	891	216	15	201	87	263	301	24
II	854	243	128	12	116	43	306	96	39	886	213	15	198	80	264	305	23
III	856	241	132	12	120	43	308	92	40	890	209	15	194	79	268	309	25
IV	864	246	128	11	118	42	309	98	40	905	215	15	200	77	272	316	24
20 *I*	812	239	122	7	115	41	283	85	42	852	205	15	190	77	262	284	25
II	828	241	122	9	114	40	289	94	40	874	209	15	194	80	263	299	23
III	835	246	124	9	114	40	287	97	40	879	212	15	197	81	262	301	23
IV	850	261	122	9	113	32	286	108	42	878	186	1	186	88	265	317	22
21 *I*	860	253	123	9	115	29	294	116	45	892	184	1	183	84	267	332	25
II	886	259	123	8	115	31	303	125	45	910	180	1	179	89	267	350	24
III	877	245	124	8	117	31	302	130	44	897	174	1	173	77	264	359	23
IV	876	237	126	8	118	31	302	136	45	901	169	1	168	75	265	370	23

(a) Excepto empresas de seguros y fondos de pensiones. Incluye los subsectores S.124 a S.127 del SEC 2010

9. FONDOS DE INVERSIÓN
C) Fondos de inversión en valores mobiliarios

9.10 Patrimonio y rentabilidades: detalle por vocación

■ Serie representada gráficamente.

Millones de euros y porcentajes

		Total				FMM (a)				IIC renta fija (b)				IIC renta variable (c)				Otros fondos (d)
				De la cual				De la cual				De la cual				De la cual		
		Patrimonio	Variación mensual	Suscripción neta	Rentabilidad últimos 12 meses	Patrimonio	Variación mensual	Suscripción neta	Rentabilidad últimos 12 meses	Patrimonio	Variación mensual	Suscripción neta	Rentabilidad últimos 12 meses	Patrimonio	Variación mensual	Suscripción neta	Rentabilidad últimos 12 meses	Patrimonio
		1 ■	2	3	4 ■	5 ■	6	7	8 ■	9 ■	10	11	12 ■	13 ■	14	15	16 ■	17
16		237 836	15 737	7 150	1,09	9 722	1 402	1 515	-0,05	128 725	4 327	6 592	0,47	42 655	-5 084	-1 373	2,83	56 734
17		265 195	27 358	19 383	2,85	7 122	-2 600	-2 488	-0,29	127 723	-1 003	-151	0,61	58 655	15 999	10 851	7,61	71 695
18		259 091	-6 104	8 039	-4,77	6 810	-312	-345	-0,53	119 994	-7 729	-4 592	-2,29	59 839	1 184	8 414	-10,03	72 448
19		279 375	20 285	1 776	7,44	3 788	-3 022	-776	0,01	133 653	13 660	8 729	2,90	73 000	13 161	755	15,96	68 934
20		279 693	318	1 173	0,64	4 572	784	797	-0,01	134 858	1 205	1 208	0,52	75 246	2 247	660	1,29	65 016
21		324 700	45 007	25 578	6,37	4 459	-113	-87	-0,40	145 275	10 417	10 262	0,69	87 643	12 397	10 760	16,35	87 323
21	*Feb*	285 376	4 460	2 543	4,70	4 675	34	36	-0,04	137 421	1 019	284	0,60	78 810	2 733	1 307	11,89	64 471
	Mar	292 864	7 488	2 708	15,13	4 755	81	85	0,34	140 503	3 082	901	4,89	83 119	4 309	1 421	32,99	64 486
	Abr	297 130	4 266	2 220	12,04	4 666	-90	-87	0,18	137 013	-3 490	644	3,66	75 419	-7 700	1 300	25,92	80 032
	May	300 416	3 286	2 489	10,95	4 604	-62	-58	-0,02	138 394	1 381	1 119	2,97	77 112	1 693	947	25,20	80 306
	Jun	309 046	8 630	2 699	10,79	4 511	-93	-91	-0,19	140 060	1 667	-588	2,65	79 590	2 478	-158	24,75	84 884
	Jul	312 668	3 622	2 419	10,62	4 533	22	24	-0,31	141 021	961	1 148	2,48	80 184	593	405	24,76	86 930
	Ago	316 356	3 688	1 166	10,14	4 515	-18	-16	-0,37	141 503	481	371	2,32	82 269	2 085	526	23,29	88 070
	Sep	315 631	-725	2 178	9,65	4 500	-15	-12	-0,42	142 329	826	1 018	1,98	81 368	-901	581	22,77	87 435
	Oct	321 323	5 692	2 065	12,27	4 398	-102	-102	-0,47	142 811	482	559	1,94	84 822	3 454	913	29,76	89 292
	Nov	321 071	-252	1 671	6,35	4 357	-42	-40	-0,40	143 932	1 121	3 365	0,69	84 103	-719	1 705	15,76	88 679
	Dic	324 700	3 629	1 825	6,37	4 459	103	104	-0,40	145 275	1 343	1 059	0,69	87 643	3 540	1 085	16,35	87 323
22	*Ene*	317 694	-7 005	-213	4,36	4 092	-368	-365	-0,40	143 653	-1 622	-532	0,04	86 523	-1 119	2 009	12,37	83 426
	Feb	312 800	-4 894	421	1,71	4 154	63	64	-0,44	143 405	-247	1 196	-1,30	84 266	-2 258	-220	7,04	80 975
	Mar	316 020	3 220	1 626	0,65	4 218	64	67	-0,46	142 667	-739	2 255	-1,79	84 977	711	-392	4,97	84 158
	Abr P	306 606	-9 414	1 161	-1,46	4 196	-22	-14	-0,56	135 565	-941	782	-2,88	80 773	-1 942	-56	0,94	86 072
	May P	305 753	-853	1 376	-2,36	4 224	28	30	-0,55	131 572	-3 993	1 308	-3,38	80 340	-433	190	-0,59	89 617

PATRIMONIO

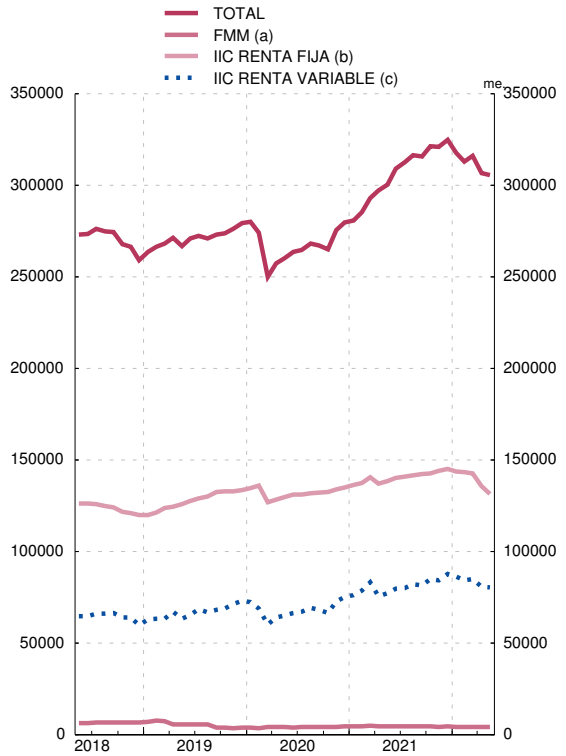

RENTABILIDAD ÚLTIMOS DOCE MESES

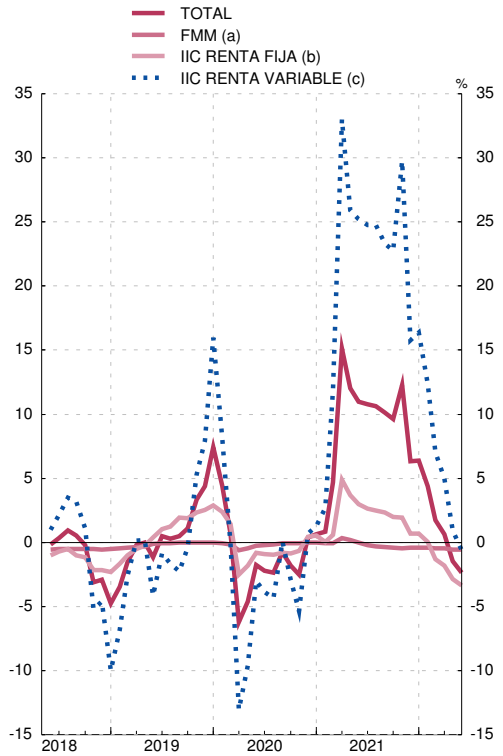

FUENTES: CNMV e Inverco.

a) Hasta diciembre de 2007 se refiere a FIAMM y desde enero de 2008 a la categoría FMM.

b) Incluye FIM renta fija a corto y largo en euros e internacional, renta fija mixta en euros e internacional y fondos garantizados.

c) Incluye FIM renta variable y variable mixta en euros, nacional e internacional.

d) Incluye fondos globales, fondos que replican un índice y fondos con objetivo concreto de rentabilidad no garantizado.

9. INSTITUCIONES FINANCIERAS NO MONETARIAS (a)
C) Fondos de inversión no monetarios (b)
Balance financiero. Valoración de activos financieros y pasivos según SEC 2010

9.11 Activos financieros y pasivos por instrumentos

Millones de euros

	Activos financieros							Pasivos				Activos financieros netos
	Total	Depósitos (c)	Valores representativos de deuda	Préstamos (c)	Participaciones en el capital	Participaciones en fondos de inversión	Otros activos	Total	Préstamos	Participaciones en fondos de inversión	Otros pasivos	
	1=2 a 7	2	3	4	5	6	7	8=9 a 11	9	10	11	12=1-8
12	146 108	25 808	82 218	244	31 372	4 189	2 277	152 097	525	150 192	1 380	-5 989
13	180 667	36 341	92 612	229	26 401	21 994	3 090	187 891	853	185 496	1 542	-7 224
14	229 746	41 573	113 680	120	33 336	37 327	3 709	231 742	447	229 515	1 780	-1 997
15	254 888	43 366	105 594	279	40 683	61 088	3 878	256 856	520	254 695	1 641	-1 968
16	268 712	41 604	116 274	31	41 231	65 667	3 904	270 465	513	267 747	2 205	-1 754
17	300 388	36 246	119 328	-	51 435	88 766	4 613	301 201	366	298 375	2 461	-813
18	291 839	32 302	119 035	-	50 547	85 485	4 470	292 716	355	290 027	2 334	-876
19 *I*	303 058	35 230	119 332	-	51 989	92 090	4 417	303 411	361	300 763	2 288	-353
II	307 451	35 075	123 789	2	50 546	93 646	4 395	307 828	359	305 286	2 182	-376
III	311 714	35 267	127 839	2	54 304	89 790	4 511	312 353	499	308 965	2 890	-640
IV	318 115	37 096	124 364	2	56 646	95 968	4 038	318 913	493	316 201	2 220	-798
20 *I*	284 922	34 098	118 432	2	43 900	82 390	6 101	286 988	510	283 700	2 778	-2 066
II	299 559	33 666	119 860	1	49 525	91 857	4 649	300 823	540	298 533	1 749	-1 263
III	302 982	32 243	121 019	1	50 582	94 553	4 583	303 842	538	301 404	1 900	-860
IV	316 453	33 228	118 877	1	55 792	104 659	3 896	319 069	536	316 854	1 679	-2 616
21 *I*	334 270	35 304	119 657	1	61 636	112 338	5 334	335 573	534	332 046	2 993	-1 303
II	352 419	39 432	118 823	1	67 577	121 538	5 047	353 890	531	350 469	2 890	-1 472
III	361 695	40 615	119 433	1	70 501	125 638	5 506	362 302	528	358 606	3 168	-607
IV	372 384	38 530	122 130	1	75 356	131 538	4 829	372 788	526	369 691	2 572	-404

(a) Excepto Empresas de seguros y fondos de pensiones
(b) Subsector S.124 del SEC 2010
(c) Incluye adquisiciones temporales de activos

9. INSTITUCIONES FINANCIERAS NO MONETARIAS (a)
C) Fondos de inversión no monetarios (b)
Balance financiero. Valoración de activos financieros y pasivos según SEC 2010

9.12 Activos financieros frente a Sociedades no financieras y Administraciones Públicas

Millones de euros

	Sociedades no financieras						Administraciones Públicas							
	Total	Valores representativos de deuda			Acciones y otras participaciones	Otros activos	Total	Valores representativos de deuda						
								Administración central			Comunidades autónomas			Corporaciones locales
		Total	A corto plazo	A largo plazo				Total	A corto plazo	A largo plazo	Total	A corto plazo	A largo plazo	
	1=2+5+6	2=3+4	3	4	5	6	7=8+11+14	8=9+10	9	10	11=12+13	12	13	14
12	6 834	419	90	329	5 442	973	37 255	33 145	1 937	31 209	4 101	96	4 004	9
13	9 722	1 234	529	705	7 050	1 439	51 856	47 195	2 634	44 561	4 655	18	4 637	6
14	13 541	2 063	710	1 353	9 299	2 179	57 671	50 963	2 241	48 723	6 708	24	6 683	-
15	15 997	2 740	515	2 225	10 665	2 592	44 545	38 856	1 618	37 238	5 685	53	5 632	3
16	15 899	2 977	625	2 352	10 498	2 424	51 044	45 800	1 967	43 833	5 241	95	5 146	3
17	18 706	3 103	648	2 454	12 470	3 133	43 326	38 853	2 905	35 948	4 469	117	4 352	4
18	19 974	3 973	915	3 057	12 430	3 571	38 099	34 925	4 098	30 827	3 171	21	3 150	3
19 *I*	20 843	4 354	1 097	3 257	13 165	3 324	39 142	35 907	3 849	32 058	3 232	44	3 187	3
II	20 328	4 450	1 343	3 106	12 684	3 194	39 806	36 683	4 012	32 671	3 087	188	2 899	36
III	20 783	4 953	1 605	3 348	12 573	3 257	37 019	33 943	3 992	29 951	3 040	205	2 834	36
IV	20 506	5 012	1 593	3 420	12 563	2 931	32 248	29 465	3 534	25 930	2 747	190	2 557	36
20 *I*	19 812	4 774	1 310	3 464	9 796	5 242	28 733	26 727	2 066	24 661	1 972	158	1 814	34
II	18 361	4 471	920	3 551	10 217	3 674	29 004	27 207	3 894	23 313	1 766	201	1 565	31
III	18 555	4 851	1 053	3 798	10 190	3 514	28 191	26 279	3 692	22 587	1 867	181	1 687	45
IV	18 644	4 972	1 064	3 907	10 942	2 731	27 333	25 557	3 810	21 747	1 735	96	1 639	41
21 *I*	22 081	5 492	1 336	4 156	12 473	4 116	24 811	22 943	3 250	19 693	1 825	71	1 755	43
II	22 694	5 601	1 312	4 289	13 292	3 801	20 878	19 296	2 131	17 165	1 540	54	1 486	43
III	23 598	5 522	1 186	4 336	13 903	4 173	20 465	18 679	2 470	16 209	1 743	46	1 697	43
IV	23 768	5 402	1 120	4 281	14 756	3 611	21 159	19 457	4 033	15 424	1 661	50	1 611	41

(a) Excepto Empresas de seguros y fondos de pensiones
(b) Subsector S.124 del SEC 2010

9. INSTITUCIONES FINANCIERAS NO MONETARIAS (a)
C) Fondos de inversión no monetarios (b)
Balance financiero. Valoración de activos financieros y pasivos según SEC 2010

9.13 Activos financieros frente a Instituciones financieras y resto del mundo

Millones de euros

	Instituciones financieras									Resto del mundo					
	Total	Depósitos (c)	Valores representativos de deuda			Préstamos (c)	Participaciones en el capital	Participaciones en fondos de inversión	Otros activos	Total	Depósitos	Valores representativos de deuda	Participaciones en el capital (d)	Participaciones en fondos de inversión	Otros activos
			Total	A corto plazo	A largo plazo										
	1=2+3 +6 a 9	2	3=4+5	4	5	6	7	8	9	10=11 a 15	11	12	13	14	15
12	64 547	25 057	33 530	364	33 166	244	1 150	4 189	377	37 472	751	11 013	24 780	-	927
13	73 504	36 143	28 348	618	27 729	229	2 317	5 969	499	45 584	198	11 174	17 034	16 025	1 152
14	78 551	41 342	24 694	1 454	23 240	120	3 562	7 882	952	79 982	231	29 252	20 476	29 446	577
15	70 916	43 113	16 032	2 031	14 002	279	3 235	7 353	904	123 430	253	42 278	26 783	53 735	382
16	66 441	41 538	12 439	2 179	10 260	31	3 218	8 074	1 140	135 328	66	49 814	27 514	57 593	340
17	60 171	35 984	9 499	718	8 781	-	3 941	9 580	1 167	178 185	262	63 401	35 023	79 186	312
18	52 499	31 920	7 852	604	7 249	-	3 577	8 575	575	181 267	382	69 111	34 540	76 911	324
19 *I*	55 796	34 807	7 773	504	7 269	-	3 258	9 251	708	187 277	423	68 064	35 565	82 839	385
II	55 360	34 737	7 740	530	7 210	2	2 812	9 312	759	191 958	338	71 794	35 050	84 334	441
III	55 537	34 933	7 734	391	7 343	2	2 570	9 496	802	198 375	334	78 133	39 161	80 294	453
IV	58 143	36 814	7 908	299	7 608	2	2 506	10 263	651	207 218	282	79 196	41 577	85 706	457
20 *I*	51 661	33 836	6 959	193	6 766	2	1 331	8 992	541	184 716	262	77 965	32 773	73 398	318
II	51 626	33 464	6 981	135	6 846	1	1 274	9 306	600	200 567	202	79 405	38 034	82 551	375
III	50 127	32 019	7 018	93	6 926	1	1 089	9 315	685	206 108	224	80 958	39 304	85 238	384
IV	52 209	33 030	7 197	23	7 174	1	1 419	9 857	705	218 267	198	79 376	43 431	94 802	460
21 *I*	55 232	35 111	7 131	22	7 109	1	1 645	10 708	637	232 145	193	82 223	47 518	101 629	581
II	62 960	39 247	7 048	41	7 007	1	1 738	14 238	687	245 887	185	85 296	52 548	107 299	559
III	65 001	40 514	7 002	42	6 959	1	1 829	15 061	595	252 631	102	86 444	54 769	110 577	739
IV	61 306	38 398	7 171	92	7 079	1	1 738	13 492	507	266 150	132	88 398	58 862	118 046	712

(a) Excepto Empresas de seguros y fondos de pensiones
(b) Subsector S.124 del SEC 2010
(c) Incluye adquisiciones temporales de activos
(d) Hasta 2012 incluye las participaciones en Fondos de inversión

9. INSTITUCIONES FINANCIERAS NO MONETARIAS (a)
C) Fondos de inversión no monetarios (b)
Balance financiero. Valoración de activos financieros y pasivos según SEC 2010

9.14 Pasivos por sectores institucionales de contrapartida

Millones de euros

	Total	Préstamos frente a instituciones financieras	Participaciones en Fondos de inversión						Otros pasivos	
			Total	Sociedades no financieras	Instituciones financieras	Administraciones públicas	Hogares e ISFLSH	Resto del mundo		Del cual Derivados financieros
	1=2+3+9	2	3=4 a 8	4	5	6	7	8	9	10
12	152 097	525	150 192	18 437	16 507	603	112 261	2 383	1 380	521
13	187 891	853	185 496	24 590	19 476	662	138 206	2 562	1 542	363
14	231 742	447	229 515	31 958	19 799	923	173 458	3 376	1 780	418
15	256 856	520	254 695	32 122	20 092	668	198 306	3 507	1 641	377
16	270 465	513	267 747	32 559	21 532	621	209 381	3 654	2 205	413
17	301 201	366	298 375	33 782	25 237	412	233 041	5 904	2 461	390
18	292 716	355	290 027	31 402	24 528	449	227 703	5 944	2 334	393
19 *I*	303 411	361	300 763	32 532	24 852	1 416	235 505	6 458	2 288	508
II	307 828	359	305 286	32 904	25 469	1 404	239 091	6 417	2 182	561
III	312 353	499	308 965	32 649	26 009	1 435	242 334	6 537	2 890	558
IV	318 913	493	316 201	33 276	28 814	1 420	246 089	6 601	2 220	495
20 *I*	286 988	510	283 700	28 676	27 499	1 581	219 647	6 297	2 778	786
II	300 823	540	298 533	31 142	28 329	1 737	231 147	6 179	1 749	504
III	303 842	538	301 404	31 465	28 437	1 756	233 221	6 524	1 900	578
IV	319 069	536	316 854	34 516	29 225	1 957	244 010	7 145	1 679	584
21 *I*	335 573	534	332 046	36 706	31 012	2 090	254 533	7 704	2 993	574
II	353 890	531	350 469	38 842	36 404	2 206	264 917	8 100	2 890	791
III	362 302	528	358 606	40 740	37 442	2 290	269 484	8 649	3 168	728
IV	372 788	526	369 691	42 257	36 860	2 431	278 738	9 405	2 572	676

(a) Excepto Empresas de seguros y fondos de pensiones
(b) Subsector S.124 del SEC 2010

9. INSTITUCIONES FINANCIERAS NO MONETARIAS (a)
C) Fondos de inversión no monetarios (b)
Contribución al Balance agregado de la zona del euro (c)

9.15 Participaciones emitidas: detalle por tipología de fondos según vocación

Millones de euros

	Total	Fondos según vocación					
		Renta fija	Renta variable	Fondos mixtos	Inmobiliarios	De inversión libre	Otros
	1=2 a 7	2	3	4	5	6	7
15	254 686	78 748	30 616	65 859	1 123	2 046	76 294
16	267 747	86 703	30 742	56 509	1 085	2 080	90 628
17	298 257	82 762	41 382	65 944	992	2 664	104 513
18	289 962	79 241	42 454	63 879	1 058	2 870	100 460
19	316 100	92 608	51 314	69 192	1 071	3 030	98 886
19 *II*	305 278	87 546	44 755	66 696	1 070	2 899	102 312
III	308 943	93 320	47 430	66 176	1 069	2 836	98 113
IV	316 100	92 608	51 314	69 192	1 071	3 030	98 886
20 *I*	283 659	85 528	42 482	66 655	1 077	3 399	84 517
II	298 329	88 382	46 457	69 565	1 205	3 070	89 650
III	301 404	90 201	47 308	69 674	1 210	3 317	89 694
IV	316 684	91 657	54 316	72 836	1 218	3 317	93 339
21 *I*	332 046	92 129	61 094	79 749	1 201	3 565	94 306
II	350 469	91 917	66 341	71 607	1 201	3 751	115 652
III	358 606	93 443	69 552	74 863	1 221	4 000	115 526
IV	369 691	94 405	75 225	79 011	1 222	4 001	115 826
22 *I*	361 912	95 691	75 241	74 048	1 259	4 375	111 298

(a) Excepto Empresas de seguros y fondos de pensiones
(b) Subsector S.124 del SEC 2010
(c) Información publicada en ECB. https://www.ecb.europa.eu/stats/money/funds/html/index.en.html. Esta información se obtiene a partir de la información completa del 95% de los Fondos, elevando al total con la información parcial suministrada por el resto de Fondos

9. INSTITUCIONES FINANCIERAS NO MONETARIAS (a)
C) Fondos de inversión no monetarios (b)
Contribución al Balance agregado de la zona del euro (c)

9.16 Operaciones financieras

Millones de euros

	Total	Activos							Pasivos			
		Depósitos y préstamos	Valores representativos de deuda	Participaciones en el capital	Participaciones en fondos de inversión	Derivados financieros	Activos no financieros	Otros activos	Préstamos	Participaciones en fondos de inversión	Derivados financieros	Otros pasivos
	1=2 a 8=9 a 12	2	3	4	5	6	7	8	9	10	11	12
15	34 778	440	-6 271	5 345	22 130	14 215	-1 484	403	-8	18 835	16 091	-139
16	10 492	-5 385	4 261	-1 140	2 153	10 784	-207	25	-24	9 622	598	296
17	24 082	-6 924	289	5 084	19 178	6 041	-267	681	3	19 510	4 086	483
18	13 772	-6 168	733	5 536	1 401	11 364	1 042	-136	-366	6 401	8 366	-628
19	6 466	2 684	1 549	-3 772	-731	6 590	278	-132	-184	444	6 057	149
19 *II*	512	-988	2 070	-1 505	-534	1 530	26	-87	2	-606	1 166	-49
III	2 650	-41	3 314	2 824	-5 259	1 621	143	48	-173	1 199	921	703
IV	3 547	1 557	-2 449	-989	3 973	1 553	106	-206	-6	1 912	2 183	-542
20 *I*	-3 626	-4 585	-2 492	280	-2 431	3 611	19	1 971	11	-2 985	-657	6
II	4 085	-297	-928	-232	2 613	4 110	11	-1 194	30	193	4 301	-439
III	3 795	-2 406	1 057	-65	1 962	3 428	3	-184	-1	1 300	2 361	136
IV	4 364	624	-2 992	-580	5 216	2 712	3	-619	-2	809	3 671	-114
21 *I*	11 359	1 845	1 532	-567	3 986	3 104	7	1 452	-2	6 227	3 760	1 374
II	13 894	3 893	27	2 224	5 696	2 572	4	-521	-3	10 765	3 519	-386
III	9 969	893	538	1 373	3 473	3 387	1	305	-3	6 323	3 310	339
IV	5 990	-2 279	3 724	-94	2 401	3 678	8	-1 448	-2	3 020	3 643	-672
22 *I*	7 652	235	4 576	-117	-3 333	5 910	6	376	-4	1 034	5 387	1 235

(a) Excepto Empresas de seguros y fondos de pensiones
(b) Subsector S.124 del SEC 2010
(c) Información publicada en ECB. https://www.ecb.europa.eu/stats/money/funds/html/index.en.html. Esta información se obtiene a partir de la información completa del 95% de los Fondos, elevando al total con la información parcial suministrada por el resto de Fondos

9. INSTITUCIONES FINANCIERAS NO MONETARIAS (a) — 9.21 Activos financieros y pasivos

D) Otras instituciones financieras no monetarias (b)

Balance financiero. Valoración de activos financieros y pasivos según SEC 2010

Millones de euros

	Activos						Pasivos					Activos financieros netos (c)
	Total	Depósitos	Valores representativos de deuda	Préstamos	Participaciones en el capital y en fondos de inversión	Otros activos	Total	Valores representativos de deuda	Préstamos	Participaciones en el capital	Otros pasivos	
	1=2 a 6	2	3	4	5	6	7=8 a 11	8	9	10	11	12=1-7
12	707 694	475 629	4 438	59 682	154 607	13 338	697 926	411 344	126 178	151 171	9 232	9 768
13	645 862	392 427	1 095	58 914	179 249	14 177	621 356	347 189	112 485	151 385	10 297	24 506
14	626 645	364 453	1 632	54 361	191 031	15 168	637 229	347 544	107 254	169 595	12 835	-10 584
15	565 618	317 144	2 042	53 353	174 372	18 707	591 041	299 547	90 084	189 597	11 813	-25 423
16	617 293	302 694	2 845	51 470	231 911	28 373	609 761	291 766	86 666	211 745	19 584	7 532
17	573 043	244 470	2 725	44 986	250 264	30 597	598 085	243 876	88 779	245 692	19 739	-25 042
18	548 610	216 798	3 983	43 924	251 369	32 536	591 139	219 696	92 013	259 298	20 134	-42 529
19 *I*	547 289	209 297	4 039	42 483	257 537	33 934	587 518	215 995	86 948	263 027	21 549	-40 229
II	546 123	208 205	4 065	42 523	257 196	34 134	577 902	213 258	79 317	264 491	20 836	-31 779
III	544 748	206 132	4 108	43 230	255 902	35 377	577 672	209 415	78 353	268 142	21 763	-32 924
IV	546 355	209 036	4 123	42 390	254 736	36 070	586 538	215 442	76 987	271 924	22 185	-40 183
20 *I*	526 599	204 523	3 772	40 775	241 177	36 352	565 370	205 235	76 254	261 812	22 070	-38 772
II	528 344	207 765	2 513	39 955	242 300	35 810	572 745	209 028	79 503	262 879	21 335	-44 401
III	531 745	213 979	2 627	40 439	238 916	35 784	575 104	211 820	79 987	262 071	21 225	-43 359
IV	533 454	228 006	2 803	32 057	232 895	37 693	558 914	186 333	87 515	264 744	20 321	-25 460
21 *I*	525 765	217 432	3 789	29 380	235 332	39 832	556 232	183 577	83 255	267 462	21 937	-30 467
II	533 308	219 513	3 862	30 718	239 175	40 041	556 502	179 971	88 880	266 725	20 925	-23 193
III	515 056	204 727	5 003	30 630	236 048	38 648	534 343	174 186	76 618	264 128	19 410	-19 287
IV	504 111	198 687	4 262	30 547	230 840	39 774	528 549	168 789	74 725	264 898	20 137	-24 438

(a) Excepto Empresas de seguros y fondos de pensiones.

(b) Se compone de: Otros intermediarios financieros, Auxiliares financieros e Instituciones financieras con actividad limitada y prestamistas de dinero (subsectores S.125 a S.127 del SEC 2010)

(c) Al tratarse de activos financieros,no se incluyen los activos inmobiliarios de SAREB, SOCIMIS e Instituciones de inversión colectiva en inmuebles, así como los activos inmobiliarios del resto de entidades que componen el agregado Instituciones financieras no monetarias, excepto empresas de seguro y fondos de pensiones

9. INSTITUCIONES FINANCIERAS NO MONETARIAS (a) — 9.22 Activos financieros frente a Sociedades no financieras y Administraciones públicas

D) Otras instituciones financieras no monetarias (b)

Balance financiero. Valoración de activos financieros y pasivos según SEC 2010

Millones de euros

	Sociedades no financieras							Administraciones públicas					
	Total	Valores representativos de deuda			Préstamos	Participaciones en el capital	Otros activos	Total	Valores representativos de deuda			Préstamos	Participaciones en el capital
		Total	A corto plazo	A largo plazo					Total	del cual Administración central: A corto plazo	del cual Administración central: A largo plazo		
	1=2+5+6+7	2=3+4	3	4	5	6	7	8=9+12+13	9	10	11	12	13
12	102 572	1 443	-	1 443	40 097	56 965	4 067	1 959	795	28	767	1 164	-
13	116 769	34	1	32	48 248	63 619	4 869	1 467	652	33	619	815	-
14	113 345	34	2	32	43 128	64 799	5 384	1 482	764	120	644	718	-
15	96 341	49	1	48	39 094	49 564	7 633	1 425	876	241	636	549	-
16	101 659	55	0	54	37 307	56 034	8 263	1 615	1 081	46	1 034	534	-
17	111 451	160	2	158	32 448	69 830	9 012	1 224	703	47	656	521	-
18	136 302	184	3	181	32 665	93 755	9 698	1 224	773	42	731	451	-
19 *I*	135 745	226	6	220	31 381	94 416	9 722	1 161	713	41	672	447	-
II	135 686	227	7	220	30 827	94 585	10 046	1 129	690	40	649	439	-
III	135 023	211	7	204	29 811	94 783	10 217	1 099	667	40	627	432	-
IV	134 460	228	7	221	28 761	95 120	10 351	1 091	679	39	640	412	-
20 *I*	132 394	254	7	247	27 804	94 136	10 201	750	342	39	303	408	-
II	132 474	265	9	256	27 050	94 808	10 351	726	320	39	281	406	-
III	131 864	293	9	284	26 318	94 974	10 278	699	302	39	263	397	-
IV	121 358	306	6	299	15 431	94 451	11 170	696	316	36	280	380	-
21 *I*	121 439	344	7	336	15 216	94 462	11 417	701	324	36	288	378	-
II	120 909	360	6	354	15 051	93 867	11 632	729	357	36	321	372	-
III	120 889	421	49	373	14 868	93 789	11 811	720	348	36	312	372	-
IV	121 018	372	23	349	14 688	93 893	12 065	685	388	39	348	297	-

(a) Excepto Empresas de seguros y fondos de pensiones

(b) Se compone de: Otros intermediarios financieros, Auxiliares financieros e Instituciones financieras con actividad limitada y prestamistas de dinero (subsectores S.125 a S.127 del SEC 2010)

9. INSTITUCIONES FINANCIERAS NO MONETARIAS (a)
D) Otras instituciones financieras no monetarias (b)
Balance financiero. Valoración de activos financieros y pasivos según SEC 2010

9.23 Activos financieros frente a Instituciones financieras y resto del mundo

Millones de euros

	Instituciones financieras					Resto del mundo			
	Total	Depósitos (c)	Valores representativos de deuda	Participaciones en el capital	Otros activos	Total	del cual: Valores representativos de deuda	del cual: Préstamos	del cual: Participaciones en el capital
	1=2 a 5	2	3	4	5	6	7	8	9
12	504 690	475 629	334	23 522	5 204	84 791	1 866	8 806	74 120
13	424 412	389 779	231	29 868	4 534	91 525	178	2 935	85 763
14	411 714	360 312	307	47 113	3 981	88 742	527	4 481	79 120
15	361 088	312 551	243	45 217	3 076	89 375	873	3 908	79 590
16	356 155	299 253	272	44 948	11 682	141 484	1 438	5 433	130 929
17	297 005	237 015	272	47 089	12 629	147 974	1 591	5 570	133 345
18	263 806	208 384	232	42 072	13 118	132 621	2 794	5 804	115 542
19 *I*	258 865	202 901	206	41 285	14 473	137 300	2 893	6 116	121 835
II	254 162	198 206	233	41 696	14 027	140 045	2 915	6 163	120 915
III	252 315	195 786	233	41 393	14 902	139 100	2 997	5 959	119 725
IV	254 180	197 636	232	40 972	15 340	139 038	2 985	5 953	118 644
20 *I*	245 861	191 326	227	38 425	15 883	130 523	2 950	5 664	108 616
II	249 839	195 567	226	38 968	15 078	128 231	1 703	5 747	108 524
III	253 017	198 918	237	38 641	15 221	127 934	1 795	5 742	105 301
IV	271 799	216 395	255	39 826	15 323	120 604	1 926	8 391	98 618
21 *I*	264 379	206 403	254	40 781	16 940	121 120	2 867	7 048	100 088
II	264 935	206 730	245	41 271	16 689	126 729	2 899	6 891	104 037
III	249 728	192 983	338	41 498	14 908	123 721	3 895	7 174	100 761
IV	243 947	185 873	334	42 242	15 498	118 453	3 169	7 589	94 705

(a) Excepto Empresas de seguros y fondos de pensiones

(b) Se compone de: Otros intermediarios financieros, Auxiliares financieros e Instituciones financieras con actividad limitada y prestamistas de dinero (subsectores S.125 a S.127 del SEC 2010)

(c) Incluye operaciones temporales de activos

9. INSTITUCIONES FINANCIERAS NO MONETARIAS (a)
D) Otras instituciones financieras no monetarias (b)
Balance financiero. Valoración de activos financieros y pasivos según SEC 2010

9.24 Pasivos por sectores institucionales de contrapartida

Miles de millones de euros

	Valores representativos de deuda						Préstamos				Participaciones en el capital					
	Total	Sociedades no financieras	Instituciones financieras	Administraciones públicas	Hogares e ISFLSH	Resto del mundo	Total	Sociedades no financieras	Instituciones financieras	Resto del mundo	Total	Sociedades no financieras	Instituciones financieras	Administraciones públicas	Hogares e ISFLSH	Resto del mundo
	1=2 a 6	2	3	4	5	6	7=8 a 10	8	9	10	11=12 a 16	12	13	14	15	16
12	411,3	17,4	247,5	1,3	-	145,2	126,2	16,6	94,5	15,0	151,2	49,9	66,5	1,9	0,8	32,0
13	347,2	4,5	219,4	4,7	-	118,6	112,5	13,4	72,9	26,2	151,4	45,5	43,7	2,1	0,4	59,6
14	347,5	4,7	217,3	3,9	5,0	116,6	107,3	13,1	65,4	28,8	169,6	45,2	43,0	1,7	17,7	62,0
15	299,5	4,1	197,5	2,9	2,5	92,5	90,1	11,6	51,3	27,2	189,6	54,2	45,6	1,6	18,3	69,8
16	291,8	3,4	198,4	2,6	1,2	86,2	86,7	13,2	43,4	30,1	211,7	44,5	38,0	1,8	19,5	107,9
17	243,9	1,2	189,0	2,4	0,1	51,2	88,8	14,1	45,7	29,0	245,7	35,5	47,3	1,7	24,7	136,4
18	219,7	1,2	172,8	1,9	0,1	43,7	92,0	13,0	34,9	44,1	259,3	53,7	46,7	1,7	6,2	151,1
19 *I*	216,0	1,8	169,6	1,9	0,2	42,5	86,9	12,3	33,1	41,6	263,0	54,0	46,5	1,7	6,3	154,5
II	213,3	1,8	168,4	1,9	0,2	41,0	79,3	11,6	34,2	33,5	264,5	55,5	47,6	1,8	7,0	152,6
III	209,4	1,8	166,3	1,9	0,1	39,3	78,4	10,8	33,7	33,9	268,1	58,3	47,7	1,8	7,0	153,4
IV	215,4	1,8	171,6	1,7	0,1	40,2	77,0	10,1	33,4	33,5	271,9	61,5	46,0	1,8	6,3	156,3
20 *I*	205,2	1,7	164,4	1,7	0,1	37,4	76,3	10,1	32,2	33,9	261,8	66,1	42,3	1,8	5,9	145,8
II	209,0	1,6	167,5	1,7	0,1	38,1	79,5	10,1	37,7	31,7	262,9	63,5	42,8	1,9	5,9	148,8
III	211,8	1,7	171,1	1,7	0,1	37,3	80,0	10,1	35,4	34,4	262,1	64,7	42,5	2,0	5,8	147,2
IV	186,3	1,7	146,9	0,0	0,1	37,7	87,5	10,1	39,5	37,9	264,7	71,9	43,9	2,0	5,5	141,5
21 *I*	183,6	1,6	146,0	0,0	0,1	35,9	83,3	10,1	36,0	37,2	267,5	71,8	44,8	2,0	5,8	143,0
II	180,0	1,9	142,1	0,0	0,1	35,9	88,9	10,1	41,3	37,5	266,7	70,4	45,2	2,1	5,9	143,1
III	174,2	1,5	136,0	0,0	0,1	36,6	76,6	10,1	31,5	35,0	264,1	69,7	45,0	2,1	6,1	141,3
IV	168,8	1,5	130,6	0,0	0,1	36,6	74,7	10,1	32,2	32,4	264,9	69,1	45,7	2,1	5,8	142,1

(a) Excepto Empresas de seguros y fondos de pensiones

(b) Se compone de: Otros intermediarios financieros, Auxiliares financieros e Instituciones financieras con actividad limitada y prestamistas de dinero (subsectores S.125 a S.127 del SEC 2010)

9. INSTITUCIONES FINANCIERAS NO MONETARIAS (a)
D) Otras instituciones financieras no monetarias (b)
Contribución a las estadísticas agregadas de la zona del euro

9.25 Fondos de titulización. Balance

Millones de euros

	Total	Activos							Pasivo					
		Efectivo y depósitos (c)	Valores representativos de deuda	Préstamos titulizados	Otros activos titulizados	Derivados financieros	Activos no corrientes mantenidos para la venta	Resto de activos	Préstamos	Valores representativos de deuda			Derivados financieros	Otros pasivos
										Total	Hasta 2 años	Más de 2 años		
	1=2 a 8 =9+10+13 +14	2	3	4	5	6	7	8	9	10=11+12	11	12	13	14
15	3 074	-	-	-	-	-	-	3 074	-	207 716	1 085	-	-	8 165
16	2 449	-	-	-	-	-	-	2 449	-	205 561	1 130	-	-	6 480
17	2 099	-	-	-	-	-	-	2 099	-	193 228	1 174	-	-	5 634
18	189 390	40 959	-	144 667	333	226	763	2 442	10 185	172 944	155	172 789	813	5 446
19	180 079	37 828	-	137 408	223	194	1 540	2 886	9 631	163 528	145	163 383	969	5 950
19 *II*	179 278	39 954	-	135 022	348	197	1 472	2 286	9 822	162 738	187	162 551	809	5 909
III	177 263	40 152	-	132 573	292	196	1 482	2 567	9 488	161 378	138	161 240	774	5 622
IV	180 079	37 828	-	137 408	223	194	1 540	2 886	9 631	163 528	145	163 383	969	5 950
20 *I*	173 493	36 036	-	133 023	183	211	1 552	2 488	9 334	157 429	143	157 286	936	5 794
II	174 434	34 508	-	135 805	163	198	1 560	2 200	9 290	158 656	151	158 505	961	5 526
III	177 641	35 082	-	138 235	179	199	1 543	2 403	9 689	161 383	152	161 231	951	5 618
IV	189 342	35 920	-	148 743	306	177	1 524	2 673	9 839	172 630	149	172 481	1 025	5 848
21 *I*	184 543	32 103	-	147 989	283	168	1 400	2 600	9 579	168 488	142	168 346	958	5 519
II	181 325	39 648	-	137 437	378	186	1 420	2 255	9 537	165 690	218	165 473	886	5 212
III	173 674	28 748	-	140 790	416	66	1 335	2 318	9 421	158 523	248	158 275	847	4 883
IV	168 297	29 748	-	134 423	617	102	1 330	2 078	9 338	153 445	373	153 072	570	4 944
22 *I*	164 623	27 878	-	132 097	840	464	1 321	2 022	7 393	151 514	603	150 911	491	5 225

(a) Excepto Empresas de seguros y fondos de pensiones
(b) Se compone de: Otros intermediarios financieros, Auxiliares financieros e Instituciones financieras con actividad limitada y prestamistas de dinero (subsectores S.125 a S.127 del SEC 2010)
(c) Incluye las cédulas singulares multicedentes

9. INSTITUCIONES FINANCIERAS NO MONETARIAS (a)
D) Otras instituciones financieras no monetarias (b)
Contribución a las estadísticas agregadas de la zona del euro

9.26 Fondos de titulización. Detalle de activos financieros

Millones de euros

	Total activos =total pasivo	Efectivo y depósitos		Préstamos titulizados originados por Instituciones financieras monetarias de la UEM					
			Del cual: Cédulas singulares multicedentes	Préstamos a SNF residentes en España				Préstamos a hogares residentes en España	Resto de préstamos
				Total	Hasta 1 año	De 1 a 5 años	Más de 5 años		
	1	2	3	4=5 a 7	5	6	7	8	9
15	3 074	-	58 433	18 259	-	-	-	-	169
16	2 449	-	44 980	16 536	-	-	-	-	120
17	2 099	-	35 170	14 493	-	-	-	-	112
18	189 390	40 959	28 495	13 520	2 190	5 428	5 902	130 662	80
19	180 079	37 828	25 470	14 870	2 447	7 588	4 835	122 076	59
19 *II*	179 278	39 954	28 070	11 702	1 265	5 812	4 626	122 847	70
III	177 263	40 152	28 570	10 615	1 030	5 227	4 359	121 486	70
IV	180 079	37 828	25 470	14 870	2 447	7 588	4 835	122 076	59
20 *I*	173 493	36 036	23 970	13 667	1 876	7 165	4 627	118 899	59
II	174 434	34 508	22 720	12 896	1 886	6 660	4 350	122 462	49
III	177 641	35 082	22 220	14 197	1 818	6 728	5 652	123 596	49
IV	189 342	35 920	20 970	15 285	2 157	7 930	5 198	132 982	49
21 *I*	184 543	32 103	19 470	13 739	2 056	7 271	4 411	133 821	49
II	181 325	39 648	17 160	12 952	1 993	6 913	4 046	124 067	40
III	173 674	28 748	17 160	14 350	2 917	6 904	4 529	125 964	40
IV	168 297	29 748	17 160	12 489	2 044	6 413	4 031	121 505	40
22 *I*	164 623	27 878	15 860	12 551	1 951	6 100	4 500	119 111	40

(a) Excepto Empresas de seguros y fondos de pensiones
(b) Se compone de: Otros intermediarios financieros, Auxiliares financieros e Instituciones financieras con actividad limitada y prestamistas de dinero (subsectores S.125 a S.127 del SEC 2010)

9. INSTITUCIONES FINANCIERAS NO MONETARIAS (a)
D) Otras instituciones financieras no monetarias (b)
Contribución a las estadísticas agregadas de la zona del euro

9.27 Sociedades de valores. Balance

Millones de euros

	Total	Activos financieros						Pasivos			
		Depósitos y préstamos (c)	Valores representativos de deuda	Participaciones en el capital	Participaciones en fondos de inversión	Derivados financieros	Otros activos	Préstamos (d)	Capital y reservas	Derivados financieros	Otros pasivos
	1=2 a 7 =8 a 11	2	3	4	5	6	7	8	9	10	11
14	8 329	4 359	210	2 424	130	606	601	3 998	1 468	634	2 229
15	7 258	3 852	340	1 920	106	411	629	2 778	1 512	571	2 398
16	3 826	2 878	144	123	91	84	505	240	1 312	83	2 190
17	3 698	2 877	131	51	81	1	557	29	1 211	1	2 457
18	4 569	3 756	209	50	66	1	488	156	1 237	1	3 176
19 *I*	6 781	4 334	220	51	69	411	1 696	1 634	1 254	411	3 483
II	8 510	3 994	102	44	70	2 778	1 523	1 228	1 244	2 778	3 260
III	9 266	4 010	132	46	74	3 341	1 663	1 484	1 258	3 341	3 182
IV	9 389	4 199	172	60	74	2 892	1 992	1 320	1 503	2 892	3 673
20 *I*	13 165	5 717	111	57	59	3 732	3 487	2 129	1 523	3 731	5 783
II	11 972	5 185	280	15	73	3 913	2 505	1 680	1 555	3 514	5 222
III	13 019	6 073	127	18	77	4 252	2 472	1 743	1 547	3 872	5 857
IV	10 035	4 839	122	43	53	1 871	3 106	2 616	1 478	1 578	4 363
21 *I*	13 171	5 504	171	64	81	2 712	4 639	4 070	1 435	2 267	5 399
II	15 087	5 984	231	35	61	2 822	5 954	5 375	1 624	2 330	5 758
III	4 843	4 136	196	36	66	7	402	65	681	7	4 091
IV	4 446	3 878	291	38	95	5	139	37	680	5	3 724

(a) Excepto Empresas de seguros y fondos de pensiones
(b) Se compone de: Otros intermediarios financieros, Auxiliares financieros e Instituciones financieras con actividad limitada y prestamistas de dinero (subsectores S.125 a S.127 del SEC 2010)
(c) Incluye adquisiciones temporales de activos
(d) Incluye cesiones temporales de activos

9. INSTITUCIONES FINANCIERAS NO MONETARIAS
C) Auxiliares financieros: Sociedades de Tasación
Datos de actividad de las tasadoras

9.30 Distribución de tasaciones: número de tasaciones

BE

Número en miles

	Total tasaciones	Tasaciones de bienes inmuebles														
		Total	Terrenos				Edificios completos (a)									
			Total	Suelo urbano	Fincas rústicas	Suelo no urbanizable (b)	Total	De uso residencial			De uso terciario			Industriales	Otros
								Total	de primera residencia	de segunda residencia	Total	de oficinas	de uso comercial		
	1=2+25	2=3+7+ 16+23+24	3=4 a 6	4	5	6	7=8+11+ 14+15	8=9+10	9	10	11=12+13	12	13	14	15
12	758,5	751,6	66,2	43,8	21,2	1,3	49,4	22,2	20,4	1,8	5,7	2,4	3,3	15,9	5,6
13	657,2	651,1	65,0	43,2	21,2	0,7	45,8	18,7	17,4	1,3	5,1	1,9	3,2	17,2	4,9
14	798,4	792,7	84,6	57,4	26,3	0,9	53,9	21,5	19,5	2,0	5,2	2,1	3,1	20,9	6,3
15	953,6	947,7	111,2	78,6	31,6	1,0	64,9	23,5	21,4	2,2	4,5	1,8	2,6	28,9	8,0
16	1 188,1	1 180,6	121,1	86,0	33,6	1,4	81,2	33,4	29,7	3,7	5,5	2,3	3,2	31,0	11,3
17	1 383,0	1 373,6	160,2	113,0	45,1	2,1	88,0	33,2	30,7	2,5	5,2	2,0	3,2	36,8	12,8
18	1 336,8	1 325,6	146,6	96,3	48,6	1,6	77,1	32,0	29,9	2,0	5,1	1,9	3,2	29,8	10,3
19	1 306,9	1 278,2	114,0	71,0	41,8	1,2	77,1	30,8	28,7	2,1	4,9	2,1	2,8	32,4	9,0
20	1 198,6	1 178,5	117,8	70,5	46,1	1,2	73,9	37,0	35,4	1,6	4,3	1,4	2,8	21,3	11,3
21	1 368,9	1 343,4	119,2	71,5	46,3	1,4	83,7	39,1	37,2	1,9	4,3	1,7	2,5	25,6	14,6
19 *I*	291,2	284,3	25,4	14,9	10,3	0,2	16,0	6,6	6,2	0,4	1,4	0,7	0,7	6,4	1,6
II	321,7	314,0	26,8	16,6	10,0	0,3	16,7	7,3	6,8	0,4	1,0	0,4	0,6	6,5	1,9
III	302,9	297,4	27,7	18,7	8,8	0,3	17,5	8,0	7,3	0,7	1,0	0,4	0,6	6,3	2,1
IV	391,2	382,4	34,0	21,0	12,7	0,4	26,9	8,9	8,3	0,6	1,4	0,6	0,9	13,2	3,4
20 *I*	290,9	282,7	25,4	15,8	9,1	0,4	15,9	7,4	6,9	0,4	1,5	0,3	1,2	5,4	1,6
II	244,0	242,5	31,3	19,2	11,8	0,3	13,7	5,5	5,1	0,4	0,9	0,3	0,5	5,6	1,7
III	308,2	306,2	32,3	18,9	13,2	0,2	13,6	6,7	6,3	0,4	0,7	0,3	0,4	4,5	1,7
IV	355,4	347,0	28,8	16,6	12,0	0,3	30,7	17,5	17,0	0,4	1,1	0,5	0,7	5,9	6,2
21 *I*	323,2	317,2	24,6	14,3	10,0	0,3	17,1	8,4	8,0	0,4	1,2	0,7	0,5	5,3	2,2
II	361,6	355,2	32,3	20,1	11,8	0,4	19,2	9,9	9,4	0,5	1,1	0,4	0,7	6,0	2,2
III	303,1	301,4	23,4	12,5	10,6	0,2	18,5	8,2	7,8	0,4	0,7	0,2	0,5	8,3	1,4
IV	381,0	369,6	38,9	24,5	14,0	0,4	28,9	12,6	12,0	0,6	1,3	0,5	0,8	6,1	8,9

Véanse notas al final del capítulo.

9. INSTITUCIONES FINANCIERAS NO MONETARIAS
C) Auxiliares financieros: Sociedades de Tasación
Datos de actividad de las tasadoras

9.30 (Continuación) Distribución de tasaciones: número de tasaciones

BE

Número en miles

	Tasaciones de bienes inmuebles									Tasaciones no inmobiliarias	Pro memoria:			
	Elementos de edificios							Explotación económica (c)	Otros bienes inmuebles (d)		Otras valoraciones			Patrimonios
	Total	Viviendas			Oficinas	Locales Comerciales	Otros				Total	Actualizaciones (f)	Valoraciones intermedias (g)	
		Total	Situadas en edificios o bloques	Unifamiliares										
	16=17+20 a 22	17	18	19	20	21	22	23	24	25	26=27+28	27	28	29
12	622,4	445,3	322,3	123,0	9,0	49,0	119,0	6,1	7,5	6,9	1 876,4	1 845,8	30,7	5,4
13	533,3	386,5	276,0	110,5	8,1	46,6	92,0	5,5	1,5	6,1	1 776,7	1 761,7	15,0	7,0
14	633,0	449,1	323,6	125,6	10,5	54,4	118,9	7,9	13,3	5,6	941,7	929,2	12,6	5,7
15	763,0	511,4	375,7	135,7	13,7	64,2	173,6	7,9	0,8	5,9	105,1	93,1	12,0	5,2
16	964,6	633,1	464,5	168,6	16,6	73,7	241,3	12,6	1,1	7,5	145,8	128,6	17,1	3,5
17	1 109,0	757,9	548,0	209,9	18,2	82,7	250,2	14,9	1,4	9,4	153,4	127,9	25,5	3,2
18	1 086,3	754,8	546,8	208,0	17,9	82,8	230,8	13,8	1,7	11,2	158,2	128,9	29,3	1,7
19	1 074,6	771,1	553,5	217,6	15,9	79,3	208,4	11,2	1,2	28,8	137,5	101,0	36,5	1,2
20	974,5	708,7	484,3	224,4	13,0	64,9	188,0	11,1	1,2	20,2	119,7	88,2	31,5	1,3
21	1 124,2	805,0	556,5	248,6	13,3	71,4	234,5	14,8	1,5	25,5	135,5	99,0	36,5	0,1
19 *I*	239,7	174,2	125,0	49,2	3,6	18,5	43,4	2,8	0,3	6,9	35,8	27,8	8,0	0,3
II	267,0	191,9	139,4	52,5	3,8	19,6	51,7	3,1	0,3	7,7	34,0	24,1	9,9	0,2
III	249,8	176,5	124,7	51,8	3,6	17,7	52,0	2,2	0,3	5,4	28,6	19,9	8,7	0,3
IV	318,1	228,5	164,5	64,0	4,9	23,5	61,2	3,1	0,3	8,8	39,1	29,2	9,9	0,4
20 *I*	238,8	172,3	122,6	49,7	3,5	16,0	47,1	2,4	0,2	8,2	32,9	24,9	8,0	0,5
II	194,6	134,7	90,0	44,7	3,0	16,7	40,2	2,6	0,3	1,6	27,1	20,1	7,1	0,5
III	257,0	182,8	121,7	61,1	2,9	15,3	56,0	3,0	0,3	2,0	27,7	19,8	7,9	0,3
IV	284,0	218,9	150,0	68,9	3,6	16,9	44,6	3,1	0,3	8,4	31,9	23,5	8,5	0,1
21 *I*	272,9	195,9	136,9	58,9	3,2	17,3	56,5	2,4	0,3	6,0	30,8	23,7	7,1	0,0
II	300,0	214,1	146,1	68,0	3,2	19,8	63,0	3,3	0,4	6,4	36,6	28,4	8,2	0,0
III	256,5	179,7	123,8	55,9	2,8	16,7	57,3	2,7	0,3	1,7	27,6	19,4	8,3	0,0
IV	294,8	215,4	149,6	65,7	4,1	17,6	57,7	6,4	0,6	11,5	40,4	27,5	12,9	0,0

Véanse notas al final del capítulo.

9. INSTITUCIONES FINANCIERAS NO MONETARIAS
C) Auxiliares financieros: Sociedades de Tasación
Datos de actividad de las tasadoras

9.31 Distribución de tasaciones: importe de tasaciones

BE

Millones de euros

	Total tasaciones	Tasaciones de bienes inmuebles													
		Total	Terrenos				Edificios completos (a)								
			Total	Suelo urbano	Fincas rústicas	Suelo no urbanizable (b)	Total	De uso residencial			De uso terciario			Industriales	Otros
								Total	de primera residencia	de segunda residencia	Total	de oficinas	de uso comercial		
	1=2+25	2=3+7+16+23+24	3=4 a 6	4	5	6	7=8+11+14+15	8=9+10	9	10	11=12+13	12	13	14	15
12	336 412	333 558	75 997	67 406	8 024	567	105 013	54 575	49 987	4 588	23 095	16 351	6 744	17 513	9 830
13	264 625	259 490	53 399	45 526	7 664	209	88 838	37 226	34 469	2 758	24 235	11 982	12 253	17 822	9 554
14	311 503	307 421	61 465	51 654	9 217	594	92 829	35 413	31 432	3 982	24 939	14 691	10 249	22 749	9 727
15	342 225	333 500	64 333	53 502	10 426	405	110 919	30 934	27 558	3 375	43 156	22 034	21 122	24 872	11 958
16	385 610	378 895	57 541	47 988	9 299	255	139 163	36 580	32 992	3 588	60 803	28 710	32 092	28 761	13 020
17	421 698	414 934	63 621	52 060	11 345	216	137 744	40 054	37 061	2 994	51 021	21 510	29 511	31 659	15 010
18	422 287	413 106	58 210	44 427	13 618	165	129 602	46 484	42 819	3 664	43 137	17 445	25 692	27 632	12 350
19	410 180	402 425	45 553	33 495	11 870	188	120 053	53 214	49 427	3 788	28 816	19 831	8 985	27 071	10 952
20	359 634	349 751	41 570	29 111	12 295	163	98 335	42 680	39 195	3 485	27 054	18 451	8 604	21 468	7 132
21	404 465	395 822	43 558	30 543	12 629	386	101 977	49 474	45 897	3 577	23 518	13 259	10 259	21 768	7 216
19 *I*	96 499	94 571	12 206	9 364	2 804	38	26 713	10 740	9 810	930	7 454	5 020	2 434	6 059	2 461
II	96 055	93 711	10 273	7 305	2 896	72	24 959	11 028	10 138	890	6 033	3 854	2 179	6 078	1 820
III	88 836	87 204	9 464	6 917	2 523	24	26 500	11 000	9 992	1 007	7 282	4 918	2 364	5 554	2 663
IV	128 789	126 938	13 610	9 909	3 647	54	41 881	20 447	19 487	960	8 047	6 040	2 007	9 379	4 008
20 *I*	87 805	84 926	10 384	7 643	2 697	44	23 864	10 582	9 511	1 071	5 812	3 534	2 278	4 955	2 515
II	83 427	82 361	10 872	8 006	2 833	34	25 569	8 729	8 032	696	9 736	7 522	2 214	5 571	1 533
III	81 336	78 202	9 253	6 098	3 130	26	19 555	9 326	8 456	871	4 543	2 798	1 745	4 356	1 329
IV	107 066	104 262	11 060	7 365	3 635	59	29 347	14 043	13 196	847	6 963	4 597	2 366	6 586	1 755
21 *I*	90 979	88 836	9 488	6 694	2 730	64	22 540	10 947	10 269	678	5 145	2 991	2 154	4 891	1 557
II	109 327	106 375	10 541	7 327	3 070	144	27 016	13 103	12 262	842	6 199	3 235	2 964	5 932	1 781
III	87 940	86 659	8 981	6 021	2 936	25	22 270	10 687	9 731	956	5 133	3 352	1 781	5 005	1 444
IV	116 220	113 952	14 548	10 502	3 894	153	30 152	14 737	13 636	1 101	7 041	3 681	3 360	5 940	2 434

Véanse notas al final del capítulo.

9. INSTITUCIONES FINANCIERAS NO MONETARIAS
C) Auxiliares financieros: Sociedades de Tasación
Datos de actividad de las tasadoras

9.31 (Continuación) Distribución de tasaciones: importe de tasaciones

BE

Millones de euros

	Tasaciones de bienes inmuebles									Tasaciones no inmobiliarias (e)	Pro memoria:			
	Elementos de edificios							Explotación económica (c)	Otros bienes inmuebles (d)		Otras valoraciones			Patrimonios (h)
	Total	Viviendas			Oficinas	Locales Comerciales	Otros				Total	Actualizaciones (f)	Valoraciones intermedias (g)	
		Total	Situadas en edificios o bloques	Unifamiliares										
	16=17+20 a 22	17	18	19	20	21	22	23	24	25	26=27+28	27	28	29
12	109 423	83 350	50 421	32 928	4 267	14 233	7 573	22 355	20 769	2 854	403 703	392 170	11 532	26 710
13	89 964	67 853	39 891	27 963	3 124	12 191	6 795	21 856	5 433	5 135	336 381	329 451	6 929	11 277
14	105 763	78 681	46 359	32 322	4 291	14 845	7 946	34 880	12 484	4 082	891 696	883 124	8 572	10 989
15	118 171	86 945	52 867	34 078	5 478	18 200	7 549	37 529	2 547	8 725	75 531	65 419	10 112	1 206
16	142 888	105 010	64 256	40 755	6 508	22 744	8 626	36 988	2 315	6 714	71 878	58 394	13 483	1 365
17	169 766	130 769	78 327	52 442	6 026	23 402	9 569	41 818	1 984	6 764	89 129	70 421	18 709	455
18	172 219	136 957	84 505	52 451	5 535	20 769	8 959	50 621	2 454	9 181	117 106	93 578	23 528	301
19	183 501	147 183	91 018	56 164	6 445	20 466	9 407	51 120	2 197	7 755	98 282	71 994	26 288	298
20	164 264	136 836	79 685	57 151	4 404	14 704	8 320	44 324	1 259	9 883	112 436	74 602	37 835	254
21	197 440	167 632	99 835	67 796	4 868	15 573	9 367	51 344	1 502	8 643	123 011	82 951	40 060	85
19 *I*	40 563	32 993	20 507	12 486	1 330	4 326	1 914	14 586	502	1 928	25 820	19 940	5 880	82
II	45 538	36 622	23 053	13 569	1 425	5 363	2 128	12 409	532	2 345	23 237	16 499	6 738	71
III	41 712	33 464	20 182	13 282	1 606	4 468	2 173	9 072	457	1 632	23 123	16 387	6 737	50
IV	55 688	44 103	27 276	16 827	2 083	6 309	3 193	15 054	706	1 851	26 102	19 168	6 934	94
20 *I*	40 655	33 599	20 782	12 817	1 220	3 899	1 938	9 629	393	2 879	31 489	22 745	8 744	61
II	33 369	26 292	14 582	11 710	1 102	3 887	2 088	12 264	287	1 067	21 252	12 690	8 563	67
III	40 107	34 227	19 434	14 792	821	3 150	1 909	8 958	329	3 134	22 562	12 504	10 058	48
IV	50 133	42 719	24 887	17 832	1 261	3 768	2 386	13 473	249	2 804	37 133	26 663	10 470	78
21 *I*	46 264	39 177	23 799	15 378	1 190	3 703	2 194	10 168	376	2 143	29 733	19 760	9 973	26
II	53 319	45 537	26 501	19 036	1 163	4 222	2 397	15 085	414	2 952	27 870	17 392	10 477	4
III	43 264	36 626	21 556	15 070	1 007	3 552	2 080	11 708	435	1 281	24 357	14 795	9 562	22
IV	54 593	46 291	27 979	18 312	1 508	4 096	2 697	14 383	277	2 267	41 051	31 004	10 048	34

Véanse notas al final del capítulo.

9. INSTITUCIONES FINANCIERAS NO MONETARIAS
C) Auxiliares financieros: Sociedades de Tasación
Datos de actividad de las tasadoras

9.32 Distribución de tasaciones: superficie utilizable Tasaciones bienes inmuebles

BE

hectáreas

	Total	Terrenos				Edificios completos (a)								
		Total	Suelo urbano	Fincas rústicas	Suelo no urbanizable (b)	Total	De uso residencial			De uso terciario			Industriales	Otros
							Total	de primera residencia	de segunda residencia	Total	de oficinas	de uso comercial		
	1=2+6+15+22	2=3 a 5	3	4	5	6=7+10+13+14	7=8+9	8	9	10=11+12	11	12	13	14
12	486 143	461 513	62 055	393 948	5 510	9 940	4 021	3 674	347	1 265	749	516	3 661	993
13	518 334	496 045	53 961	438 893	3 190	9 826	3 037	2 819	218	1 656	713	943	4 192	940
14	732 516	703 573	68 325	620 511	14 737	12 476	2 972	2 657	315	1 713	877	836	5 967	1 823
15	830 152	798 479	60 138	731 804	6 537	13 036	2 725	2 447	279	2 278	1 028	1 250	6 779	1 253
16	886 834	853 458	57 404	789 837	6 217	14 603	2 984	2 676	308	2 777	1 288	1 489	7 483	1 359
17	887 867	852 058	60 711	785 156	6 191	14 247	3 013	2 773	239	2 388	916	1 471	7 526	1 321
18	942 135	905 625	49 745	853 081	2 799	14 853	3 253	3 005	248	2 346	905	1 441	7 812	1 441
19	807 313	772 892	41 668	728 087	3 137	13 241	3 052	2 834	218	1 712	1 018	694	7 381	1 096
20	808 992	777 982	35 878	740 244	1 859	11 668	2 948	2 743	205	1 505	826	679	6 483	732
21	757 415	725 471	38 555	683 909	3 007	10 825	3 004	2 823	182	1 404	667	737	5 600	817
19 *I*	207 593	199 729	9 945	189 075	708	2 953	699	645	53	399	237	163	1 540	315
II	186 795	178 263	8 976	168 451	836	3 186	728	670	58	373	208	165	1 831	254
III	170 332	162 768	10 045	152 424	299	2 869	740	683	57	411	245	166	1 461	258
IV	242 593	232 132	12 702	218 137	1 294	4 233	886	835	51	529	329	201	2 549	268
20 *I*	175 770	168 278	8 922	158 786	570	2 991	694	624	70	326	185	141	1 762	209
II	186 406	179 197	9 992	168 673	531	2 742	554	511	43	435	260	175	1 637	116
III	194 531	187 390	8 338	178 683	368	2 356	681	631	50	281	149	132	1 255	139
IV	252 285	243 116	8 626	234 101	390	3 580	1 020	977	42	462	232	231	1 829	268
21 *I*	174 050	166 569	8 447	157 202	921	2 505	680	639	41	322	170	153	1 276	227
II	177 933	169 210	8 768	159 790	652	2 897	804	757	46	377	167	210	1 537	180
III	174 258	167 181	7 603	159 310	269	2 348	661	622	38	272	145	127	1 272	143
IV	231 174	222 510	13 737	207 607	1 166	3 076	860	804	56	432	185	247	1 516	267

Véanse notas al final del capítulo.

9. INSTITUCIONES FINANCIERAS NO MONETARIAS
C) Auxiliares financieros: Sociedades de Tasación
Datos de actividad de las tasadoras

9.32 (Continuación) Distribución de tasaciones: superficie utilizable
Tasaciones de bienes inmuebles

BE — *hectáreas*

	Elementos de edificios							Explotación económica (c)
	Total	Viviendas			Oficinas	Locales comerciales	Otros	
		Total	Situadas en edificios o bloques	Unifamiliares				
	15=16+19 a 21	16=17+18	17	18	19	20	21	22
12	8 580	5 961	3 303	2 658	203	1 065	1 351	6 110
13	7 869	5 226	2 869	2 356	176	1 065	1 403	4 594
14	9 408	6 165	3 429	2 736	244	1 251	1 747	7 060
15	11 135	7 253	4 078	3 175	317	1 523	2 043	7 501
16	12 811	8 481	4 775	3 706	353	1 730	2 247	5 963
17	14 788	10 079	5 587	4 492	369	1 844	2 497	6 774
18	14 466	10 078	5 627	4 451	352	1 742	2 294	7 191
19	14 829	10 525	5 808	4 717	352	1 626	2 326	6 351
20	13 628	9 845	5 059	4 787	274	1 281	2 228	5 714
21	14 875	10 956	5 879	5 077	286	1 330	2 304	6 243
19 *I*	3 280	2 337	1 294	1 044	81	372	489	1 631
II	3 700	2 653	1 476	1 177	84	431	532	1 646
III	3 460	2 501	1 422	1 079	79	356	524	1 235
IV	4 389	3 033	1 616	1 417	108	467	781	1 839
20 *I*	3 218	2 309	1 287	1 022	72	325	513	1 284
II	2 942	1 981	944	1 036	72	328	561	1 525
III	3 461	2 557	1 257	1 300	54	305	544	1 323
IV	4 008	2 999	1 570	1 428	76	323	610	1 582
21 *I*	3 618	2 659	1 463	1 196	70	321	569	1 358
II	3 959	2 922	1 533	1 389	68	363	606	1 866
III	3 311	2 416	1 282	1 135	60	309	525	1 418
IV	3 987	2 958	1 601	1 357	88	336	604	1 602

Véanse notas al final del capítulo.

9. INSTITUCIONES FINANCIERAS NO MONETARIAS
C) Auxiliares financieros: Sociedades de Tasación
Datos de actividad de las tasadoras

9.33 Distribución de tasaciones de bienes inmuebles: valor medio del m2 (a)

BE — *Euros por m2*

	Suelo urbano	Fincas rústicas	Edificios								Elementos de edificios					
			Total	De uso residencial			De uso terciario			Industriales	Total	Viviendas			Oficinas	Locales comerciales
				Total	de primera residencia	de segunda residencia	Total	de oficinas	de uso comercial			Total	Situadas en edificios o bloques	Unifamiliares		
	1	2	3	4	5	6	7	8	9	10	11	12	13	14	15	16
12	109	2,0	1 056	1 357	1 360	1 321	1 826	2 184	1 307	478	1 275	1 398	1 526	1 239	2 102	1 337
13	84	1,7	904	1 226	1 223	1 263	1 463	1 681	1 299	425	1 143	1 298	1 390	1 187	1 777	1 145
14	76	1,5	744	1 191	1 183	1 264	1 456	1 675	1 227	381	1 124	1 276	1 352	1 181	1 758	1 186
15	89	1,4	851	1 135	1 126	1 212	1 894	2 143	1 690	367	1 061	1 199	1 296	1 073	1 730	1 195
16	84	1,2	953	1 226	1 233	1 167	2 189	2 229	2 155	384	1 115	1 238	1 346	1 100	1 841	1 315
17	86	1,4	967	1 330	1 336	1 251	2 137	2 347	2 006	421	1 148	1 297	1 402	1 168	1 633	1 269
18	89	1,6	873	1 429	1 425	1 477	1 839	1 927	1 783	354	1 191	1 359	1 502	1 178	1 573	1 192
19	80	1,6	907	1 744	1 744	1 734	1 683	1 948	1 295	367	1 237	1 398	1 567	1 191	1 833	1 258
20	81	1,7	843	1 448	1 429	1 698	1 797	2 234	1 266	331	1 205	1 390	1 575	1 194	1 609	1 148
21	79	1,8	942	1 647	1 626	1 967	1 675	1 989	1 391	389	1 327	1 530	1 698	1 335	1 702	1 171
19 *I*	94	1,5	905	1 537	1 520	1 743	1 866	2 121	1 495	393	1 237	1 411	1 585	1 196	1 649	1 163
II	81	1,7	784	1 516	1 513	1 548	1 619	1 855	1 321	332	1 231	1 380	1 562	1 153	1 705	1 243
III	69	1,7	924	1 487	1 463	1 782	1 774	2 007	1 428	380	1 205	1 338	1 419	1 231	2 030	1 255
IV	78	1,7	989	2 307	2 333	1 880	1 521	1 838	1 001	368	1 269	1 454	1 688	1 187	1 926	1 351
20 *I*	86	1,7	798	1 526	1 524	1 538	1 782	1 907	1 616	281	1 263	1 455	1 615	1 255	1 701	1 200
II	80	1,7	933	1 576	1 573	1 602	2 238	2 897	1 262	340	1 134	1 327	1 544	1 130	1 528	1 186
III	73	1,8	830	1 370	1 340	1 744	1 614	1 875	1 319	347	1 159	1 338	1 546	1 138	1 518	1 033
IV	85	1,6	820	1 377	1 350	2 003	1 506	1 984	1 025	360	1 251	1 425	1 585	1 248	1 662	1 166
21 *I*	79	1,7	900	1 610	1 607	1 655	1 596	1 764	1 409	383	1 279	1 473	1 626	1 286	1 707	1 154
II	84	1,9	933	1 631	1 619	1 818	1 645	1 939	1 411	386	1 347	1 558	1 729	1 370	1 710	1 162
III	79	1,8	949	1 618	1 563	2 500	1 885	2 312	1 398	394	1 307	1 516	1 682	1 328	1 681	1 148
IV	76	1,9	980	1 713	1 696	1 953	1 628	1 987	1 360	392	1 369	1 565	1 748	1 349	1 705	1 219

Véanse notas al final del capítulo.

9. INSTITUCIONES FINANCIERAS NO MONETARIAS
C) Auxiliares financieros: Sociedades de Tasación
Datos de actividad de las tasadoras

9.34 Distribución de la clientela y finalidad de las tasaciones: número de tasaciones

BE

Número en miles

	Por clientela: total de tasaciones					Por finalidad: tasaciones de inmuebles				
	Total	Entidades de depósito	Otras instituciones financieras	Personas físicas	Resto	Total	Finalidad hipotecaria	Otras requeridas para entidades de crédito	Otras requeridas para otras instituciones financieras	Resto
	1=2 a 5	2	3	4	5	6=7 a 10	7	8	9	10
12	758,5	539,8	37,5	25,5	155,8	751,6	435,5	40,8	26,7	248,6
13	657,2	469,6	33,6	22,4	131,5	651,1	353,2	45,5	4,9	247,5
14	798,4	560,1	13,9	27,8	196,5	792,7	209,3	23,7	1,2	166,6
15	953,6	667,4	19,8	60,3	206,1	947,7	...	...	...	...
16	1 188,1	780,7	20,6	56,9	329,9	1 180,6	...	...	...	...
17	1 383,0	1 000,6	18,9	58,9	304,6	1 373,6	...	...	...	...
18	1 336,8	948,0	27,7	89,7	271,4	1 325,6	...	...	...	...
19	1 306,9	930,4	24,6	71,9	280,1	1 278,2	...	...	...	...
20	1 198,6	860,6	21,4	86,7	229,9	1 178,5	...	...	...	...
21	1 368,9	981,4	16,3	141,5	229,8	1 343,4	...	...	...	...
18 /	671,5	482,3	11,6	37,8	139,8	668,9	...	...	...	...
//	665,2	465,7	16,1	51,9	131,6	656,6	...	...	...	...
19 /	612,9	438,9	12,3	36,3	125,4	598,3	...	...	...	...
//	694,0	491,4	12,3	35,6	154,6	679,8	...	...	...	...
20 /	535,0	399,6	10,8	36,3	88,3	525,2	...	...	...	...
//	663,6	460,9	10,6	50,5	141,6	653,2	...	...	...	...
21 /	684,8	523,9	7,5	68,5	84,8	672,4	...	...	...	...
//	684,2	457,5	8,7	73,0	144,9	671,0	...	...	...	...

9. INSTITUCIONES FINANCIERAS NO MONETARIAS
C) Auxiliares financieros: Sociedades de Tasación
Datos de actividad de las tasadoras

9.35 Distribución de la clientela y finalidad de las tasaciones: importe de tasaciones

BE

Millones de euros

	Por clientela: total de tasaciones					Por finalidad: tasaciones de inmuebles				
	Total	Entidades de depósito	Otras instituciones financieras	Personas físicas	Resto	Total	Finalidad hipotecaria	Otras requeridas para entidades de crédito	Otras requeridas para otras instituciones financieras	Resto
	1=2 a 5	2	3	4	5	6=7 a 10	7	8	9	10
12	336 412	181 029	12 328	10 528	132 528	333 558	161 507	17 512	10 600	143 939
13	264 625	144 603	14 738	10 738	94 545	259 490	124 193	19 127	9 491	106 679
14	311 503	169 622	10 186	8 536	123 159	307 421	63 483	10 428	1 915	86 299
15	342 225	185 940	9 857	16 774	129 653	333 500	...	...	...	...
16	385 610	205 245	17 859	13 928	148 578	378 895	...	...	...	...
17	421 698	248 026	11 694	15 601	146 377	414 934	...	...	...	...
18	422 287	249 583	9 522	19 536	143 645	413 106	...	...	...	...
19	410 180	245 490	10 389	22 286	132 016	402 425	...	...	...	...
20	359 634	222 111	13 397	25 385	98 740	349 751	...	...	...	...
21	404 465	246 482	7 656	40 500	109 828	395 822	...	...	...	...
18 /	209 785	127 503	3 650	9 796	68 835	206 638	...	...	...	...
//	212 502	122 080	5 872	9 740	74 810	206 469	...	...	...	...
19 /	192 555	113 079	4 691	11 235	63 549	188 282	...	...	...	...
//	217 626	132 411	5 698	11 051	68 466	214 143	...	...	...	...
20 /	171 232	107 261	7 634	10 716	45 621	167 287	...	...	...	...
//	188 402	114 850	5 763	14 670	53 119	182 464	...	...	...	...
21 /	200 306	129 790	3 507	19 283	47 726	195 211	...	...	...	...
//	204 159	116 693	4 149	21 216	62 101	200 611	...	...	...	...

9. INSTITUCIONES FINANCIERAS NO MONETARIAS
C) Auxiliares financieros: Sociedades de Tasación
Datos de actividad de las tasadoras

9.36 Distribución geográfica de las tasaciones de inmuebles: número de tasaciones e importe

BE

Millones de euros y número en miles

	Nº de tasaciones							Importe de tasaciones						
	Total	España (a)	Extranjero	Para municipios españoles				Total	España (b)	Extranjero	Para municipios españoles			
				Madrid y Barcelona	> de 500000 habitantes	Entre 100000 y 500000 habitantes	Resto				Madrid y Barcelona	> de 500000 habitantes	Entre 100000 y 500000 habitantes	Resto
	1=2+3	2=4 a 7	3	4	5	6	7	8=9+10	9=11 a 14	10	11	12	13	14
12	751,6	751,0	0,7	59,9	34,0	171,4	485,7	333 558	327 079	6 479	53 242	19 826	75 544	178 467
13	651,1	650,7	0,4	51,4	30,8	157,3	411,1	259 490	255 817	3 674	41 971	16 075	62 001	135 769
14	792,7	792,2	0,6	78,2	43,2	177,7	493,0	307 421	305 221	2 200	55 712	18 708	63 803	166 998
15	947,7	947,0	0,7	82,3	53,4	232,5	578,9	333 500	332 081	1 419	76 652	23 340	78 676	153 413
16	1 180,6	1 179,4	1,2	92,9	63,2	281,3	741,9	378 895	376 955	1 940	81 147	24 257	88 547	183 004
17	1 373,6	1 373,2	0,4	104,7	74,1	329,8	864,5	414 934	412 360	2 574	86 330	25 785	100 153	200 092
18	1 325,6	1 325,3	0,2	116,6	76,9	327,4	804,4	413 106	410 697	2 409	76 858	28 559	101 270	204 011
19	1 278,2	1 277,1	1,1	114,2	72,1	297,3	793,4	402 425	400 272	2 153	84 355	24 792	93 044	198 081
20	1 178,5	1 178,2	0,3	91,1	62,0	277,3	747,8	349 751	348 289	1 462	70 167	22 918	83 268	171 937
21	1 343,4	1 343,0	0,4	120,8	84,8	316,9	820,6	395 822	394 127	1 695	75 305	25 362	96 691	196 769
18 /	668,9	668,8	0,1	56,1	39,0	169,9	403,9	206 638	205 621	1 017	40 115	15 893	52 857	96 755
//	656,6	656,5	0,1	60,5	37,9	157,5	400,5	206 469	205 077	1 392	36 742	12 665	48 413	107 256
19 /	598,3	597,8	0,5	55,3	34,3	142,5	365,7	188 282	187 415	867	40 526	12 138	45 971	88 780
//	679,8	679,3	0,5	59,0	37,8	154,8	427,7	214 143	212 857	1 285	43 829	12 654	47 073	109 302
20 /	525,2	525,1	0,1	45,2	26,9	129,3	323,7	167 287	166 364	923	37 714	10 769	41 107	76 774
//	653,2	653,0	0,2	45,9	35,1	148,0	424,1	182 464	181 925	539	32 453	12 149	42 161	95 162
21 /	672,4	672,1	0,3	62,3	42,4	166,6	400,9	195 211	194 833	378	38 464	13 113	49 493	93 761
//	671,0	670,9	0,1	58,5	42,4	150,3	419,8	200 611	199 294	1 316	36 841	12 248	47 198	103 008

Véanse notas al final del capítulo.

9. INSTITUCIONES FINANCIERAS NO MONETARIAS
C) Auxiliares financieros: Sociedades de Tasación
Datos de actividad de las tasadoras

9.37 Distribución geográfica de las tasaciones de viviendas: número de tasaciones e importe

BE

Millones de euros y número en miles

	Nº de tasaciones							Importe de tasaciones						
	Total	España (a)	Extranjero	Para municipios españoles				Total	España (b)	Extranjero	Para municipios españoles			
				Madrid y Barcelona	> de 500000 habitantes	Entre 100000 y 500000 habitantes	Resto				Madrid y Barcelona	> de 500000 habitantes	Entre 100000 y 500000 habitantes	Resto
	1=2+3	2=4 a 7	3	4	5	6	7	8=9+10	9=11 a 14	10	11	12	13	14
12	445,3	445,2	0,1	38,8	21,4	103,4	281,6	83 350	83 281	69	10 919	3 909	19 224	49 229
13	386,5	386,4	0,0	33,6	19,4	93,9	239,6	67 853	67 839	15	8 696	3 009	16 053	40 081
14	449,1	448,9	0,2	52,2	26,1	101,2	269,4	78 681	78 635	47	13 141	4 101	16 843	44 550
15	511,4	511,1	0,3	50,5	30,1	125,9	304,6	86 945	86 880	65	13 391	4 737	20 727	48 025
16	633,1	632,7	0,4	58,2	36,1	152,8	385,6	105 010	104 912	99	16 010	5 484	25 103	58 316
17	757,9	757,7	0,2	69,3	44,0	186,1	458,3	130 769	130 700	69	20 369	6 969	30 771	72 592
18	754,8	754,7	0,1	73,8	46,6	190,2	444,2	136 957	136 931	25	22 910	7 666	32 998	73 358
19	771,1	770,6	0,5	77,8	44,7	182,7	465,5	147 183	147 071	111	25 037	8 236	33 415	80 385
20	708,7	708,5	0,2	65,0	41,4	171,7	430,4	136 836	136 805	31	22 014	7 634	31 636	75 521
21	805,0	804,9	0,1	82,4	49,6	194,6	478,4	167 632	167 607	25	29 722	9 903	38 194	89 788
18 /	384,5	384,4	0,0	37,5	23,9	98,6	224,5	69 039	69 029	10	11 566	3 860	16 744	36 859
//	370,4	370,3	0,1	36,4	22,6	91,6	219,7	67 918	67 902	15	11 344	3 807	16 253	36 499
19 /	366,1	365,8	0,3	35,7	22,2	89,7	218,2	69 615	69 542	74	12 224	4 034	16 119	37 165
//	404,9	404,8	0,2	42,0	22,5	93,0	247,3	77 567	77 530	38	12 813	4 202	17 295	43 220
20 /	307,0	307,0	0,0	29,6	17,6	75,5	184,3	59 891	59 884	7	10 108	3 296	14 020	32 460
//	401,6	401,5	0,1	35,5	23,8	96,2	246,1	76 946	76 921	24	11 906	4 338	17 616	43 061
21 /	409,9	409,8	0,1	42,4	25,9	101,0	240,5	84 715	84 700	15	15 185	5 068	19 488	44 959
//	395,1	395,1	0,0	40,0	23,6	93,6	237,8	82 917	82 907	10	14 537	4 835	18 706	44 829

Véanse notas al final del capítulo.

9. INSTITUCIONES FINANCIERAS NO MONETARIAS
C) Auxiliares financieros: Sociedades de Tasación
Datos de actividad de las tasadoras

9.38 Distribución geográfica de las tasaciones de inmuebles por Comunidades Autónomas: número de tasaciones (a)

BE

Número en miles

	Andalucía (b)	Aragón	Asturias	Baleares	Canarias	Cantabria	Castilla-La Mancha	Castilla y León	Cataluña	Extremadura	Galicia	La Rioja	Madrid	Murcia	Navarra	País Vasco	Valencia
	1	2	3	4	5	6	7	8	9	10	11	12	13	14	15	16	17
12	153,9	17,3	10,4	19,4	33,7	7,0	36,1	33,8	124,0	11,2	33,8	5,2	92,4	27,7	11,8	26,4	106,9
13	127,9	16,3	9,0	17,3	32,9	6,7	31,7	28,6	112,8	10,0	27,6	4,3	72,4	29,0	9,0	22,1	93,1
14	189,8	21,1	11,5	20,7	38,5	7,9	36,6	33,1	131,6	11,8	32,2	5,2	86,7	29,6	10,1	27,9	98,0
15	173,7	27,4	15,5	26,2	45,6	10,5	44,3	45,6	172,0	17,4	36,1	7,2	121,9	37,9	10,9	32,0	122,9
16	246,7	29,6	17,8	31,6	57,0	11,8	61,4	57,7	197,9	17,5	52,8	9,0	139,1	48,8	13,8	36,7	150,0
17	278,8	38,0	22,9	36,9	60,4	14,3	70,3	61,5	242,1	19,6	54,8	10,0	156,2	65,6	14,3	40,4	187,0
18	267,1	36,2	23,7	35,2	58,3	15,4	66,5	62,5	222,4	21,5	48,1	9,1	173,6	55,3	14,0	44,5	171,8
19	267,9	34,4	23,4	30,6	49,2	15,6	61,9	60,2	208,6	24,4	53,4	8,0	166,3	53,4	12,7	45,7	161,2
20	264,3	29,4	21,2	28,2	43,7	15,4	60,1	55,1	196,2	22,3	48,1	9,2	139,2	48,8	12,0	40,0	144,9
21	284,5	38,4	23,9	35,5	51,9	17,8	62,2	62,6	223,0	25,5	57,0	8,6	182,5	49,3	15,3	44,0	161,2
18 /	133,9	18,3	12,6	18,0	29,4	7,7	34,7	30,8	115,8	11,4	24,2	4,7	84,7	26,4	7,3	22,4	86,4
//	133,2	17,9	11,1	17,2	28,9	7,6	31,8	31,7	106,6	10,1	23,9	4,5	89,0	28,9	6,7	22,1	85,4
19 /	124,1	16,6	11,8	14,7	23,1	7,0	27,8	29,1	99,5	12,6	24,2	4,0	81,4	22,5	6,8	21,7	71,0
//	143,9	17,8	11,6	15,9	26,1	8,7	34,1	31,1	109,1	11,9	29,2	4,0	85,0	30,9	5,9	24,0	90,3
20 /	100,8	13,3	10,0	13,5	19,5	7,2	27,5	25,9	88,7	10,2	22,0	3,9	69,1	23,9	5,3	17,8	66,4
//	163,5	16,1	11,2	14,7	24,2	8,1	32,6	29,2	107,6	12,1	26,0	5,3	70,1	24,8	6,7	22,2	78,5
21 /	128,9	19,1	12,6	17,5	25,5	9,1	30,5	29,8	117,1	12,4	30,7	4,4	96,3	25,6	7,8	22,7	82,1
//	155,6	19,3	11,2	18,0	26,3	8,7	31,7	32,8	106,0	13,1	26,3	4,1	86,3	23,7	7,4	21,3	79,1

Véanse notas al final del capítulo.

9. INSTITUCIONES FINANCIERAS NO MONETARIAS
C) Auxiliares financieros: Sociedades de Tasación
Datos de actividad de las tasadoras

9.39 Distribución geográfica de las tasaciones de inmuebles por Comunidades Autónomas: importe (a)

BE

Millones de euros

	Andalucía (b)	Aragón	Asturias	Baleares	Canarias	Canta-bria	Castilla La Mancha	Castilla y León	Cataluña	Extre-madura	Galicia	La Rioja	Madrid	Murcia	Navarra	País Vasco	Valencia
	1	2	3	4	5	6	7	8	9	10	11	12	13	14	15	16	17
12	56 621	7 759	4 212	9 785	14 024	2 950	12 895	13 306	54 123	3 703	10 275	2 355	67 731	12 156	4 258	14 697	36 228
13	45 756	7 050	3 530	9 747	13 235	2 337	8 949	9 992	43 941	3 079	7 558	1 393	52 310	7 509	3 702	11 358	24 370
14	79 264	7 727	3 531	13 133	14 625	2 190	8 788	9 086	45 857	3 461	8 823	1 576	58 242	7 970	3 458	12 591	24 901
15	39 666	10 494	4 692	15 207	15 669	3 278	10 328	12 161	66 354	4 106	10 107	1 991	80 759	8 965	3 444	14 997	29 863
16	55 198	9 212	5 751	16 509	17 042	3 083	13 580	13 508	69 977	4 309	11 839	2 273	92 216	9 583	4 057	16 118	32 699
17	56 357	10 778	5 520	20 520	19 637	3 974	13 368	14 424	84 318	4 434	11 910	2 477	93 682	11 200	4 601	17 728	37 434
18	72 212	11 058	5 822	21 857	19 858	3 844	12 104	13 914	75 451	5 322	11 270	1 990	89 964	9 889	4 618	19 268	36 947
19	70 771	8 833	5 568	20 806	18 502	3 606	11 802	13 327	79 571	5 187	11 705	1 750	94 638	9 154	4 266	18 682	33 735
20	60 866	8 554	4 847	19 032	14 380	3 290	11 118	11 052	69 616	4 237	10 875	1 639	79 695	8 837	3 972	16 729	29 390
21	68 249	9 814	5 405	24 428	18 082	3 835	10 926	12 422	79 389	4 922	11 845	1 749	88 262	9 624	4 969	17 671	33 153
18 /	36 850	5 689	3 062	10 811	9 625	2 227	6 984	7 039	39 249	2 819	5 604	1 156	48 716	4 729	2 376	9 995	20 005
//	35 361	5 369	2 760	11 046	10 233	1 617	5 120	6 875	36 202	2 503	5 666	834	41 249	5 160	2 242	9 273	16 942
19 /	36 016	4 106	2 504	9 387	9 082	1 832	5 422	6 554	37 484	2 584	5 518	906	45 989	4 072	2 076	8 946	16 260
//	34 756	4 727	3 064	11 420	9 420	1 774	6 380	6 773	42 087	2 602	6 187	845	48 649	5 082	2 190	9 736	17 475
20 /	29 490	4 045	2 551	9 242	6 809	1 667	5 240	5 309	32 687	1 999	5 090	781	42 678	4 285	1 807	8 229	13 454
//	31 376	4 509	2 296	9 791	7 572	1 623	5 878	5 743	36 929	2 237	5 785	858	37 017	4 552	2 165	8 499	15 936
21 /	33 692	5 251	2 985	11 322	9 403	1 941	5 282	6 371	41 633	2 469	6 183	1 003	44 389	4 688	2 734	8 933	17 167
//	34 557	4 563	2 420	13 106	8 679	1 895	5 644	6 051	37 756	2 453	5 661	746	43 874	4 936	2 235	8 738	15 986

Véanse notas al final del capítulo.

9. INSTITUCIONES FINANCIERAS NO MONETARIAS
C) Auxiliares financieros: Sociedades de Tasación
Datos de actividad de las tasadoras

9.40 Distribución geográfica de las tasaciones de viviendas por Comunidades Autónomas: número de tasaciones (a)

BE

Número en miles

	Andalucía (b)	Aragón	Asturias	Baleares	Canarias	Cantabria	Castilla-La Mancha	Castilla y León	Cataluña	Extremadura	Galicia	La Rioja	Madrid	Murcia	Navarra	País Vasco	Valencia
	1	2	3	4	5	6	7	8	9	10	11	12	13	14	15	16	17
12	84,2	10,2	6,3	12,4	19,3	4,4	19,8	18,7	81,6	6,4	18,7	2,8	57,6	16,1	7,2	16,3	63,1
13	69,3	8,9	5,3	11,6	18,1	3,9	17,9	14,7	75,0	5,3	14,9	2,3	46,9	16,9	4,9	12,6	57,9
14	107,8	10,9	6,3	12,4	20,6	4,6	17,8	16,7	79,8	6,1	16,8	2,6	54,9	15,8	5,3	15,4	55,1
15	92,5	13,1	7,8	15,7	23,1	5,8	22,4	20,8	100,7	7,9	17,7	3,1	69,8	20,0	5,7	18,0	67,0
16	129,3	14,8	9,3	18,7	29,0	6,4	29,2	26,1	118,9	8,9	25,0	4,3	80,8	25,1	6,8	20,7	79,6
17	143,7	17,6	12,6	23,1	31,1	8,5	32,8	28,6	149,6	9,8	27,2	4,4	97,7	34,5	7,3	23,1	106,1
18	151,1	18,0	12,6	20,9	32,2	8,7	32,3	30,2	141,8	11,0	24,1	4,6	107,3	29,7	7,9	26,0	96,5
19	161,6	17,7	13,4	19,9	28,0	9,5	33,2	32,5	138,8	14,1	29,0	4,2	109,6	29,8	7,4	27,1	94,8
20	134,8	16,3	12,6	18,3	25,5	9,4	33,0	30,3	134,6	13,1	27,6	4,8	96,1	28,9	7,6	24,7	91,1
21	161,0	19,7	13,6	21,2	29,4	10,9	34,5	33,2	149,0	14,6	31,7	4,4	118,0	29,5	8,6	28,1	97,5
18 /	76,3	9,4	6,5	10,6	16,1	4,3	16,6	14,8	76,0	5,5	12,0	2,5	54,1	13,9	4,1	13,5	48,4
//	74,8	8,6	6,0	10,3	16,1	4,4	15,7	15,4	65,9	5,5	12,1	2,1	53,2	15,7	3,8	12,5	48,2
19 /	77,6	8,8	6,7	9,5	13,4	4,5	15,6	15,7	66,4	7,1	13,0	2,1	52,1	13,0	3,9	13,6	42,7
//	84,0	8,9	6,7	10,3	14,5	5,0	17,6	16,8	72,4	7,0	16,0	2,1	57,5	16,8	3,5	13,5	52,1
20 /	60,4	6,8	5,5	8,1	10,4	4,4	13,7	13,2	58,0	5,7	11,5	1,8	42,1	13,0	3,1	10,6	39,0
//	74,5	9,6	7,1	10,2	15,1	5,0	19,3	17,1	76,6	7,4	16,1	3,0	54,0	15,9	4,5	14,1	52,1
21 /	80,8	10,0	7,1	10,7	14,3	5,5	17,0	16,2	78,1	7,3	16,2	2,1	60,5	14,9	4,3	14,8	50,1
//	80,2	9,7	6,5	10,6	15,1	5,4	17,5	17,0	70,9	7,3	15,5	2,3	57,5	14,6	4,3	13,3	47,5

Véanse notas al final del capítulo.

9. INSTITUCIONES FINANCIERAS NO MONETARIAS
C) Auxiliares financieros: Sociedades de Tasación
Datos de actividad de las tasadoras

9.41 Distribución geográfica de las tasaciones de viviendas por Comunidades Autónomas: importe (a)

BE

Millones de euros

	Andalucía (b)	Aragón	Asturias	Baleares	Canarias	Cantabria	Castilla La Mancha	Castilla y León	Cataluña	Extre-madura	Galicia	La Rioja	Madrid	Murcia	Navarra	País Vasco	Valencia
	1	2	3	4	5	6	7	8	9	10	11	12	13	14	15	16	17
12	14 976	1 577	1 099	3 937	3 161	893	2 712	2 923	16 567	834	3 004	415	14 457	2 312	1 266	4 196	8 951
13	11 061	1 224	980	3 648	2 798	745	2 199	2 155	14 629	667	2 265	295	11 711	2 069	825	3 136	7 432
14	18 620	1 471	989	3 931	2 910	826	2 102	2 241	15 004	701	2 520	331	13 698	1 883	876	3 543	6 988
15	14 064	1 718	1 139	5 314	3 184	998	2 536	2 639	18 499	877	2 568	372	17 308	2 352	901	4 030	8 379
16	18 298	1 888	1 355	6 351	4 073	1 119	3 332	3 375	22 272	1 008	3 566	477	19 431	2 795	1 021	4 687	9 862
17	21 408	2 308	1 851	8 098	4 569	1 433	3 587	3 763	30 106	1 093	3 940	502	24 815	3 742	1 195	5 316	12 975
18	22 856	2 401	1 846	8 009	4 957	1 451	3 784	3 922	30 115	1 221	3 709	551	28 694	3 343	1 308	6 174	12 590
19	25 904	2 552	1 954	7 956	4 725	1 587	4 037	4 264	32 479	1 568	4 354	514	30 594	3 522	1 326	6 428	13 306
20	22 322	2 367	1 884	7 845	4 183	1 579	3 851	3 897	30 664	1 471	4 304	546	28 635	3 373	1 362	6 074	12 448
21	27 122	2 940	2 076	9 971	5 096	1 898	4 374	4 564	36 627	1 706	5 205	578	38 221	3 688	1 610	7 275	14 657
18 /	11 398	1 215	959	4 117	2 436	704	1 911	1 930	15 467	607	1 864	297	14 400	1 566	675	3 205	6 279
//	11 458	1 185	887	3 893	2 520	747	1 873	1 992	14 648	615	1 845	254	14 294	1 777	633	2 969	6 311
19 /	12 202	1 235	954	3 559	2 244	761	1 880	2 054	15 328	777	1 919	248	14 945	1 553	684	3 185	6 014
//	13 702	1 317	1 000	4 397	2 481	827	2 157	2 210	17 151	791	2 436	266	15 649	1 970	642	3 243	7 292
20 /	9 777	989	839	3 521	1 786	745	1 615	1 707	13 625	652	1 781	221	12 528	1 535	567	2 643	5 352
//	12 545	1 378	1 045	4 324	2 398	834	2 236	2 190	17 038	820	2 523	325	16 107	1 838	795	3 430	7 095
21 /	13 831	1 452	1 064	4 637	2 460	930	2 125	2 181	19 256	844	2 634	272	19 048	1 839	798	3 814	7 514
//	13 290	1 487	1 012	5 334	2 637	968	2 249	2 384	17 371	863	2 570	306	19 172	1 849	812	3 461	7 142

Véanse notas al final del capítulo.

9. INSTITUCIONES FINANCIERAS NO MONETARIAS — 9.42 Balance e información complementaria

C) Auxiliares financieros: Sociedades de Tasación
Información contable

BE — *Miles de euros y número en unidades*

	Activo							Pasivo							
	Total activo= total pasivo	Inmovilizado	Activo circulante				Otras partidas	Patrimonio Neto	Acreedores	Otras partidas	Nº de entidades (a)	Nº de empleados en plantilla	Nº de tasadores		Nº de oficinas
			Total	Deudores		Inversiones financieras temporales y tesoreria								de los que vinculados:	
					del cual por ventas y prestación de servicios										
	1=2+3+7 =8 a 10	2	3=4+6	4	5	6	7	8	9	10	11	12	13	14	15
12	176 469	71 994	98 286	48 222	39 729	50 025	6 178	96 517	76 326	3 605	57	1 430	6 828	597	237
13	161 495	64 952	93 520	45 603	41 267	47 879	3 010	84 709	71 669	5 098	46	1 303	7 034	570	226
14	161 877	62 812	96 141	44 452	39 696	51 651	2 915	87 906	69 760	4 195	40	1 308	7 383	328	219
15	174 997	58 249	113 564	49 145	45 736	64 397	3 176	96 873	73 758	4 349	36	1 389	7 571	699	206
16	186 560	60 598	122 584	51 084	47 496	71 475	3 371	105 742	76 437	4 364	37	1 492	8 052	341	204
17	192 063	54 182	134 245	74 336	69 997	59 884	3 628	102 774	85 527	3 749	35	1 668	8 601	345	216
18	187 809	48 948	137 663	69 515	63 611	68 115	1 192	106 794	77 070	3 928	35	1 800	8 204	344	205
19	189 357	48 168	138 057	64 789	60 874	73 238	3 124	115 030	70 878	3 437	32	1 753	7 918	317	198
20	205 974	55 918	146 868	48 834	44 347	98 006	3 179	116 962	84 272	4 724	32	1 754	7 715	313	189
21	207 815	66 489	139 861	46 755	42 348	93 070	1 456	124 888	80 198	2 714	32	1 836	8 515	318	180

Véanse notas al final del capítulo

9. INSTITUCIONES FINANCIERAS NO MONETARIAS — 9.43 Cuenta de Resultados

C) Auxiliares financieros: Sociedades de Tasación
Información contable

BE — *Miles de euros*

	Cuenta de Resultados										Pro memoria: distribución por finalidad de los ingresos por tasación inmobiliaria		
	Ingresos ordinarios		Gastos ordinarios		Resultado explotación	Ingresos financieros	Gastos financieros	Resultado financiero (a)	Resultados		Préstamos hipotecarios	Para entidades de crédito, aseguradoras, fondos de pensiones e instituciones de inversión colectiva	Otras
		de los que: prestación de servicios por tasaciones de bienes inmuebles		de los que: por servicios de profesionales independientes					Antes de impuestos	Después de impuestos			
	1	2=11+12+13	3	4	5	6	7	8	9	10	11	12	13
12	234 832	216 019	219 281	115 696	15 519	1 992	1 621	-1 884	13 635	9 367	127 825	13 331	71 191
13	211 402	182 975	196 609	103 615	14 764	878	1 166	-215	14 547	9 515	103 015	10 643	69 583
14	232 512	213 648	214 539	113 316	17 948	986	1 045	84	18 034	13 043	119 107	15 443	79 075
15	254 975	234 627	225 462	118 221	29 495	382	965	-340	29 151	22 031	145 078	14 296	75 227
16	280 563	244 869	246 207	128 347	34 342	254	692	-1 034	33 309	26 573	145 595	22 837	76 406
17	326 110	290 520	270 012	146 777	56 078	2 822	659	3 036	59 114	45 922	161 417	55 076	74 195
18	331 807	295 581	279 722	150 110	52 066	412	436	109	52 172	41 224	173 634	62 356	59 513
19	319 327	289 643	274 103	134 737	45 202	4 600	460	4 445	49 650	39 025	175 226	49 054	65 513
20	293 304	267 565	255 024	121 699	38 263	3 393	644	2 526	40 787	31 895	152 685	59 056	55 801
21	337 158	301 948	284 683	143 007	52 459	1 141	914	609	53 067	40 836	190 193	61 746	49 974

Véanse notas al final del capítulo.

NOTAS A LOS CUADROS DEL CAPÍTULO 9. SOCIEDADES DE TASACIÓN

Consideraciones generales

Estos cuadros, que sólo se difunden en la versión electrónica del Boletín, recogen información sobre la actividad y los estados contables de las Sociedades de Tasación. El ámbito de esta información se circunscribe a los datos que compila el Banco de España, de acuerdo con lo establecido en la CBE 3/1998, de 27 de enero (modificada por CBE 2/2009 y CBE 5/2003).
Los cuadros recogen información, detallada por elemento tasado, del número de tasaciones (cuadro 9.30), del importe de las tasaciones (cuadro 9.31) y de la superficie utilizable tasada de bienes inmuebles (cuadro 9.32). Con esta información se han obtenido las series sobre valor medio de la tasación del metro cuadrado (cuadro 9.33), que no debe interpretarse como un precio de referencia por unidad de superficie, dada la heterogeneidad de los elementos tasados que se incluyen en las distintas agregaciones. Tampoco puede considerarse como un indicador preciso de la evolución de precios, dado que no se corresponde a ninguna muestra homogénea a lo largo del tiempo de elementos tasados. Por su parte, los cuadros 9.34 y 9.35 detallan el número e importe de las tasaciones por tipo de clientela y finalidad de la tasación y los cuadros 9.36 a 9.41 su distribución geográfica. Finalmente se incluye información sobre los balances (cuadro 9.42) y las cuentas de resultados de las Sociedades de Tasación (cuadro 9.43).

Notas a los cuadros 9.30 a 9.43

Cuadros 9.30, 9.31 y 9.32
a. Los edificios se clasifican según su uso dominante, atendiendo a la superficie de cada uso. Incluye los edificios en construcción, desde 1998 sólo por el valor del edificio terminado. Las valoraciones intermedias se presentan, exclusivamente, en el epígrafe correspondiente de la pro memoria.
b. Se trata de los terrenos no urbanizables, excluidos los ligados a una explotación económica permitida por la legislación vigente y los incluidos en fincas rústicas. Véase nota c.
c. Se trata de todo edificio o elemento de edificio vinculado a una actividad o explotación económica: hoteles, residencias, hospitales, instalaciones fabriles, centros de transporte, equipamientos sociales, etc.
d. Incluye obras de urbanización, etc. Hasta 2003 incluye suelo no urbanizable.
e. Activos inmateriales, empresas, maquinaria, instalaciones, otros bienes corporales, fondos de comercio, opciones, derechos y otros.
f. Incluye las efectuadas con menos de dos años de antigüedad, excepto cuando, por modificación significativa del bien valorado, deban figurar como nuevas tasaciones. Hasta 1997, inclusive, se incluían con las valoraciones intermedias.
g. Las valoraciones intermedias deben recoger los incrementos netos de valores de los certificados emitidos, con posterioridad a la tasación inicial, durante la construcción o rehabilitación de elementos o edificios.
h. Con independencia de que su desglose en los distintos componentes se incluya en los correspondientes apartados.

Cuadro 9.33
a. Se han seleccionado los objetos inmobiliarios cuyos valores medios son de mayor significación e interés. La información completa disponible para la obtención de los valores medios se presenta en los cuadros 9.31 y 9.32.

Cuadro 9.36
a. El detalle por Comunidades Autónomas se recoge en el cuadro 9.38.
b. El detalle por Comunidades Autónomas se recoge en el cuadro 9.39.

Cuadro 9.37
a. El detalle por Comunidades Autónomas se recoge en el cuadro 9.40.
b. El detalle por Comunidades Autónomas se recoge en el cuadro 9.41.

Cuadro 9.38
a. El total figura en el cuadro 9.36 columna 2.
b. Incluye Ceuta y Melilla.

Cuadro 9.39
a. El total figura en el cuadro 9.36 columna 9.
b. Incluye Ceuta y Melilla.

Cuadro 9.40
a. El total figura en el cuadro 9.37 columna 2.
b. Incluye Ceuta y Melilla.

Cuadro 9.41
a. El total figura en el cuadro 9.37 columna 9.
b. Incluye Ceuta y Melilla.

Cuadro 9.42
a. Número de entidades que remiten información sobre la actividad y estados contables.

Cuadro 9.43
a. El resultado financiero incluye, además de los ingresos y gastos financieros, las siguientes rúbricas de la cuenta de pérdidas y ganancias: variación del valor razonable en instrumentos financieros, diferencias de cambio y deterioro y resultado por enajenaciones de instrumentos financieros.

CAPÍTULO 10 EMPRESAS DE SEGUROS Y FONDOS DE PENSIONES

10. EMPRESAS DE SEGURO Y FONDOS DE PENSIONES

10.1 Balance y provisiones técnicas por grupos de agentes que componen el sector

DGSFP y CCAA — *Millones de euros*

	Total balance	Provis. técnicas	Empresas de seguros privados	Provis. técnicas	Mutualidades de previsión social: Total	Provis. técnicas	Supervisadas por DGSFP (1)	Supervisadas por CCAA	Consorcio de Compensación de Seguros	Provis. técnicas	Fondos de pensiones externos Ley 8/1987	Fondos propios
	1=3+5+9+11	2=4+6+10+12	3	4	5=7+8	6	7	8	9	10	11	12
96	90 933	77 206	61 568	49 898	9 699	8 075	4 535	5 164	2 135	1 840	17 531	17 393
97	107 038	91 469	71 440	58 484	11 214	9 280	5 059	6 154	2 261	1 812	22 124	21 894
98	125 314	106 417	82 761	66 096	12 587	10 930	5 227	7 361	2 477	2 038	27 489	27 353
99	148 391	127 204	98 937	80 654	14 323	12 375	5 437	8 886	2 870	2 349	32 261	31 825
00	172 602	150 489	114 893	95 597	15 378	13 460	6 081	9 297	3 352	2 811	38 979	38 621
01	191 605	170 795	127 308	108 741	16 040	14 752	5 856	10 184	3 651	3 047	44 606	44 255
02	215 809	191 207	145 013	122 901	17 080	15 769	6 191	10 889	4 106	3 270	49 610	49 267
03	238 746	209 022	158 196	131 409	18 940	17 460	6 710	12 230	4 612	3 664	56 997	56 490
04	261 641	227 399	171 893	140 687	20 767	19 346	7 113	13 654	5 193	4 135	63 787	63 231
05	290 756	251 544	186 842	152 321	23 431	20 935	8 126	15 305	5 797	4 620	74 687	73 668
06	316 768	273 439	201 416	162 526	26 238	23 793	9 075	17 163	6 453	5 133	82 660	81 988
07	332 062	286 506	208 403	167 542	28 489	25 889	9 740	18 749	7 147	5 662	88 022	87 413
08	335 523	283 951	219 078	172 251	28 660	26 551	10 306	18 354	8 032	5 831	79 753	79 318
09	356 608	299 754	230 671	179 659	31 000	28 006	11 149	19 851	8 617	6 142	86 319	85 946
10	...	...	230 487	177 936	...	...	...	...	8 728	6 449	87 034	86 389
11	...	...	243 417	183 356	...	...	...	...	8 792	6 617	85 325	84 947

(1) Entidades de ámbito nacional y no transferidas a las Comunidades Autónomas.

10. EMPRESAS DE SEGURO Y FONDOS DE PENSIONES

10.2 Detalles del activo y del pasivo

DGSFP y CCAA — *Millones de euros*

	Total Activo= Pasivo	Activo: Inversiones financieras: Renta fija	Renta variable	Otras invers. financ.	Créditos	Tesorería	Resto de activos	Pasivo: Provisiones técnicas/Fondos propios: Total	Seguros privados	Mutua. previ. social	Consor. Compen. Seguros	Fondos pensiones	Deudas diversas	Capital y reservas	Otros pasivos
	1=2a7=8+13a15	2	3	4	5	6	7	8=9+10+11+12	9	10	11	12	13	14	15
96	90 933	41 525	5 050	24 500	5 628	6 821	7 409	77 206	49 898	8 075	1 840	17 393	4 388	9 188	150
97	107 038	46 613	7 944	31 499	5 677	7 260	8 046	91 469	58 484	9 280	1 812	21 894	5 064	10 067	438
98	125 314	58 921	10 203	30 840	6 629	10 039	8 682	106 417	66 096	10 930	2 038	27 353	7 368	10 919	610
99	148 391	71 087	13 598	35 103	7 246	11 463	9 896	127 204	80 654	12 375	2 349	31 825	7 737	12 222	1 228
00	172 602	79 961	18 271	44 282	8 718	11 635	9 736	150 489	95 597	13 460	2 811	38 621	7 767	13 267	1 079
01	191 605	95 975	19 120	43 980	10 128	12 341	10 061	170 795	108 741	14 752	3 047	44 255	5 971	13 371	1 467
02	215 809	108 114	19 259	48 044	13 578	15 779	11 035	191 207	122 901	15 769	3 270	49 267	7 857	14 979	1 766
03	238 746	118 287	21 767	55 051	12 583	18 886	12 172	209 022	131 409	17 460	3 664	56 490	10 188	17 406	2 129
04	261 641	134 614	25 405	58 767	10 928	19 141	12 785	227 399	140 687	19 346	4 135	63 231	12 362	19 925	1 955
05	290 756	148 270	30 809	66 411	11 753	20 393	13 119	251 544	152 321	20 935	4 620	73 668	14 380	23 134	1 698
06	316 768	161 291	34 630	70 247	11 421	24 698	14 479	273 439	162 526	23 793	5 133	81 988	15 282	25 741	2 305
07	332 062	171 142	36 237	70 959	11 551	27 080	15 093	286 506	167 542	25 889	5 662	87 413	16 462	26 580	2 514
08	335 523	183 104	32 972	56 565	11 170	36 032	15 680	283 951	172 251	26 551	5 831	79 318	20 869	27 818	2 886
09	356 608	202 642	35 913	58 948	9 938	32 559	16 608	299 754	179 659	28 006	6 142	85 946	21 847	31 412	3 595
10	...	...	...	...	...	...	...	...	177 936	...	6 449	86 389	...	...	...
11	...	...	...	...	...	...	...	...	183 356	...	6 617	84 947	...	...	...

10.3 EMPRESAS DE SEGUROS PRIVADOS (1)
Detalles del activo y del pasivo

DGSFP — *Millones de euros*

	Total Activo= Pasivo	Activo						Pasivo					
		Inversiones financieras			Créditos	Tesorería	Resto de activos	Provisiones técnicas			Deudas diversas	Capital y reservas	Otros pasivos
		Renta fija	Renta variable	Otras invers. financ.				Total	Seguros de vida	Resto			
	1=2a7= 8+11a13	2	3	4	5	6	7	8=9+10	9	10	11	12	13
07	208 403	111 072	11 420	56 240	9 349	7 451	12 871	167 542	126 580	40 961	14 590	23 881	2 390
08	219 078	119 609	13 577	47 097	9 157	16 342	13 295	172 251	130 065	42 186	18 464	25 563	2 799
09	230 671	130 116	16 495	44 328	8 653	17 052	14 027	179 659	138 585	41 074	19 504	28 033	3 476
10	230 487	129 143	18 416	48 123	9 068	11 548	14 191	177 936	138 067	39 869	21 883	27 830	2 838
11	243 417	134 873	16 878	57 340	9 400	10 874	14 052	183 356	143 502	39 854	28 446	29 181	2 434
09 *I*	219 071	117 931	12 474	48 533	13 111	14 265	12 757	172 817	130 288	42 529	16 904	24 423	4 927
II	220 377	121 213	13 660	47 302	12 316	12 637	13 249	174 484	132 840	41 644	17 966	24 835	3 093
III	226 616	128 189	15 060	46 188	10 134	13 491	13 555	177 412	137 634	39 778	18 752	27 024	3 428
IV	226 111	128 144	15 848	43 058	8 483	16 932	13 645	176 517	138 236	38 281	19 100	27 221	3 272
10 *I*	231 447	131 023	15 508	43 241	11 117	17 608	12 951	180 612	141 234	39 378	20 562	27 328	2 946
II	227 336	127 829	15 825	46 351	11 107	13 112	13 112	177 238	138 513	38 726	20 663	26 372	3 064
III	231 374	132 528	16 559	46 296	9 460	13 661	12 870	179 251	141 699	37 551	21 294	28 140	2 690
IV	226 230	127 493	16 028	48 577	8 925	11 415	13 792	174 733	137 925	36 809	21 770	26 995	2 732
11 *I*	230 135	130 303	16 626	41 159	11 933	16 489	13 625	178 485	139 304	39 181	22 034	27 506	2 109
II	233 919	132 170	16 297	48 680	11 148	11 995	13 629	178 731	140 331	38 400	25 746	27 274	2 169
III	235 178	134 458	16 476	47 953	9 795	12 964	13 533	179 110	141 825	37 285	26 133	27 681	2 255
IV	238 380	135 565	16 691	52 267	9 181	10 894	13 784	179 517	143 327	36 190	28 196	28 332	2 335
12 *I*	246 289	139 290	17 022	49 525	11 921	14 743	13 788	185 019	146 005	39 014	30 001	28 912	2 357
II	238 147	133 654	16 686	43 497	11 983	18 394	13 933	179 217	141 021	38 196	29 278	27 333	2 318
III	240 614	137 777	17 310	53 422	10 314	8 181	13 610	180 782	143 811	36 971	28 579	29 048	2 206

(1) Información anual referida al total de empresas de seguros y trimestral a una muestra (véase nota metodológica).

10.4 MUTUALIDADES DE PREVISION SOCIAL
Detalles del activo y del pasivo

DGSFP, CCAA, CEM y estimaciones BE — *Millones de euros*

	Total Activo= Pasivo	Activo						Pasivo					
		Inversiones financieras			Créditos	Tesorería	Resto de activos	Provisiones técnicas			Deudas diversas	Capital y reservas	Otros pasivos
		Renta fija	Renta variable	Otras invers. financ.				Total	Seguros de vida	Resto			
	1=2a7= 8+11a13	2	3	4	5	6	7	8=9+10	9	10	11	12	13
94	7 657	3 193	769	1 841	316	500	1 038	6 165	5 311	854	1 094	375	24
95	8 427	4 064	690	1 723	387	539	1 023	7 102	6 075	1 027	1 019	295	11
96	9 699	4 976	814	1 682	528	479	1 219	8 075	6 585	1 490	1 036	576	12
97	11 214	5 555	1 182	2 038	537	570	1 331	9 280	7 199	2 081	1 011	742	181
98	12 587	6 998	951	1 694	1 387	205	1 353	10 930	8 085	2 845	391	851	415
99	14 323	7 801	1 132	2 500	1 164	274	1 453	12 375	8 924	3 451	300	850	798
00	15 378	8 792	1 384	2 925	1 104	231	942	13 460	9 644	3 817	880	697	340
01	16 040	9 674	1 566	2 511	1 058	240	992	14 752	10 565	4 188	278	699	311
02	17 080	11 083	1 530	2 270	999	285	913	15 769	11 109	4 660	363	694	253
03	18 940	12 092	1 765	2 818	918	299	1 048	17 460	11 836	5 625	364	894	222
04	20 767	13 721	1 751	2 988	681	358	1 267	19 346	12 795	6 551	424	962	35
05	23 431	14 196	2 945	3 631	842	362	1 454	20 935	12 599	8 336	943	1 391	162
06	26 238	16 226	3 230	3 852	767	558	1 604	23 793	15 435	8 358	1 125	1 178	143
07	28 489	17 673	3 557	4 099	823	596	1 741	25 889	15 622	10 268	1 239	1 247	114
08	28 660	17 083	3 269	2 148	444	3 897	1 818	26 551	15 144	11 407	1 189	836	85
09	31 000	18 804	4 053	1 992	423	3 761	1 968	28 006	15 866	12 141	1 194	1 680	119

10.5 CONSORCIO DE COMPENSACION DE SEGUROS
Detalles del activo y del pasivo

Consorcio de Compensación de Seguros — *Millones de euros*

	Total Activo= Pasivo	Activo						Pasivo			
		Inversiones financieras			Créditos	Tesorería	Resto de activos	Provisiones técnicas	Deudas diversas	Capital y reservas	Otros pasivos
		Renta fija	Renta variable	Otras invers. financ.							
	1=2a7=8a11	2	3	4	5	6	7	8	9	10	11
96	2 135	1 440	58	17	106	359	156	1 840	6	290	0
97	2 261	1 769	91	48	72	143	137	1 812	110	338	-
98	2 477	1 933	139	48	18	181	159	2 038	29	410	-
99	2 870	2 238	169	90	49	173	151	2 349	40	481	-
00	3 352	2 507	230	125	105	233	151	2 811	9	533	-
01	3 651	2 770	263	124	73	266	155	3 047	6	597	-
02	4 106	3 241	373	21	130	118	223	3 270	31	805	-
03	4 612	3 686	376	98	119	103	230	3 664	41	908	-
04	5 193	4 042	495	173	113	108	261	4 135	44	1 014	-
05	5 797	4 503	537	232	99	111	314	4 620	30	1 147	-
06	6 453	5 000	595	242	78	193	345	5 133	25	1 295	-
07	7 147	5 646	782	138	91	122	368	5 662	36	1 449	-
08	8 032	6 406	894	83	118	147	384	5 831	783	1 418	0
09	8 617	6 973	849	114	89	161	430	6 142	777	1 698	0
10	8 728	6 914	886	150	83	156	539	6 449	706	1 573	0
11	8 792	7 088	832	96	66	171	538	6 617	634	1 540	0

10.6 FONDOS DE PENSIONES EXTERNOS (Ley 8/1987)
Detalles del activo y del pasivo

DGSFP — *Millones de euros*

	Total Activo= Pasivo	Activo						Pasivo						
		Inversiones financieras			Créditos	Tesorería	Resto de activos	Fondos propios				Deudas diversas	Capital y reservas	Otros pasivos
		Renta fija	Renta variable	Otras invers. financ.				Total	Empleo	Asociados	Individuales			
	1=2a7=8+12a14	2	3	4	5	6	7	8=9a11	9	10	11	12	13	14
96	17 531	8 946	1 023	3 532	1 113	2 813	104	17 393	7 717	555	9 121	132	1	4
97	22 124	10 884	2 760	4 293	1 028	3 052	108	21 894	8 906	684	12 304	226	0	4
98	27 489	13 325	4 556	6 218	653	2 634	103	27 353	10 207	824	16 322	134	0	2
99	32 261	15 378	6 130	5 798	797	4 054	105	31 825	11 991	880	18 954	433	0	2
00	38 979	17 198	8 928	5 218	778	6 740	117	38 621	16 179	874	21 568	354	0	5
01	44 606	21 448	10 044	5 346	939	6 723	106	44 255	19 130	889	24 236	350	0	0
02	49 610	22 135	9 477	6 432	1 394	10 068	105	49 267	22 106	809	26 352	320	1	23
03	56 997	23 127	11 240	8 663	1 327	12 515	125	56 490	24 020	880	31 590	357	1	150
04	63 787	26 796	13 301	9 346	1 193	13 009	142	63 231	25 651	957	36 623	427	2	128
05	74 687	31 019	16 393	11 766	1 842	13 525	142	73 668	28 839	1 073	43 755	946	2	71
06	82 660	33 649	18 681	12 093	1 453	16 673	111	81 988	30 729	1 175	50 084	659	2	12
07	88 022	36 752	20 479	10 482	1 287	18 910	113	87 413	32 018	1 219	54 176	597	2	10
08	79 753	40 006	15 231	7 237	1 450	15 646	182	79 318	29 127	983	49 209	433	1	1
09	86 319	46 748	14 516	12 515	772	11 584	184	85 946	31 784	1 061	53 102	372	1	0
10	87 034	46 096	15 586	13 270	625	11 255	203	86 389	32 900	998	52 492	644	1	0
11	85 325	48 763	15 040	12 534	435	8 361	192	84 947	32 907	859	51 182	377	1	0

CAPÍTULO 11 ADMINISTRACIONES PÚBLICAS

11. ADMINISTRACIONES PÚBLICAS

11.A Capacidad (+) O necesidad (-) de financiación

■ Serie representada gráficamente.

Millones de euros

		Administraciones Públicas	Administración Central		Comunidades Autónomas	Corporaciones Locales	Administraciones de Seguridad Social
			Total	Del cual: Estado (a)	(b)		
		1 = 2+4+5+6 ■	2 ■	3	4 ■	5 ■	6 ■
20	P	-115 200	-86 351	-84 799	-2 427	2 922	-29 344
21	P	-82 819	-73 431	-73 972	-334	3 271	-12 325
21 *I*	P	-20 834	-15 288	-14 665	-3 416	-10	-2 120
II	P	-34 619	-24 230	-25 366	-4 298	-1 145	-4 946
III	P	873	-19 225	-18 280	16 382	3 462	254
IV	P	-28 239	-14 688	-15 661	-9 002	964	-5 513
21 *E-M*	P	...	-15 288	-14 665	-3 416	...	-2 120
22 *E-M*	A	...	-3 746	-5 143	220	...	-1 107
21 *May*	P	...	-14 839	-14 380	1 274	...	-1 021
Jun	P	...	-3 695	-5 402	-5 412	...	-3 738
Jul	P	...	-14 226	-13 002	8 510	...	2 239
Ago	P	...	-2 285	-2 169	777	...	-1 296
Sep	P	...	-2 714	-3 109	7 095	...	-689
Oct	P	...	-995	-896	3 702	...	848
Nov	P	...	-11 250	-10 892	-3 646	...	7 305
Dic	P	...	-2 443	-3 873	-9 058	...	-13 666
22 *Ene*	A	...	-4 791	-4 223	-848	...	-682
Feb	A	...	-5 075	-6 781	-259	...	-291
Mar	A	...	6 120	5 861	1 327	...	-134

CAPACIDAD/NECESIDAD DE FINANCIACIÓN DE LAS ADMINISTRACIONES PÚBLICAS
Por tipo de administración. Suma móvil 4 trimestres

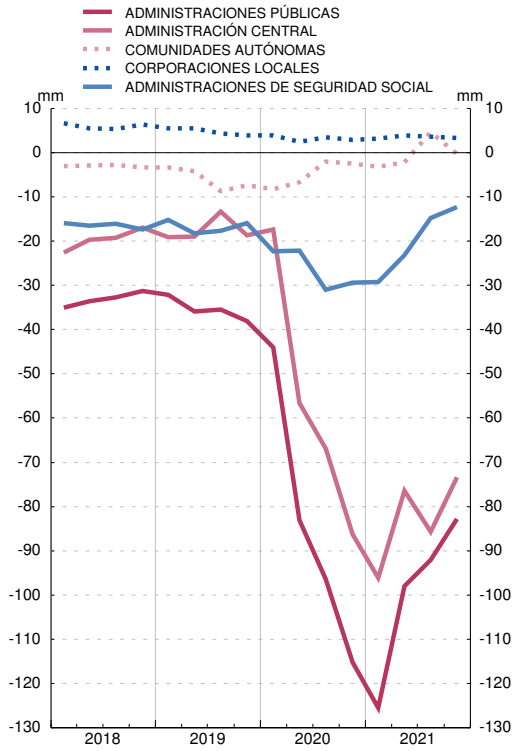

CAPACIDAD/NECESIDAD DE FINANCIACIÓN DE LAS ADMINISTRACIONES PÚBLICAS
Por tipo de administración. Datos acumulados enero fecha. Información mensual

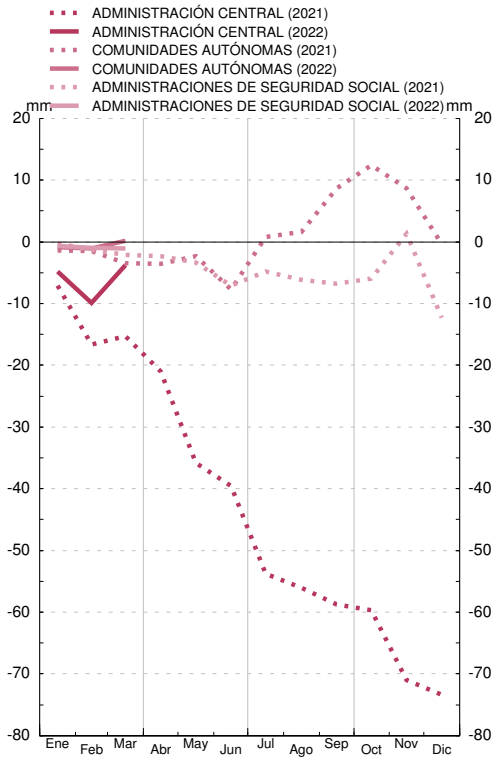

FUENTE: Ministerio de Hacienda (IGAE).

a. El detalle por operaciones se difunde en el cuadro 12.A del Boletín Estadístico.

b. El detalle por Comunidades Autónomas se difunde en el cuadro 13.A del Boletín Estadístico.

■ Serie representada gráficamente.

Millones de euros

		Total	Por administraciones						Por instrumentos						
			Administración Central		Comunidades Autónomas (a)	Corporaciones Locales (a)	Administraciones de Seguridad Social	Deuda en poder de Administraciones Públicas (consolidación)	Efectivo y Depósitos	Valores representativos de deuda			Préstamos		
			Estado	Otras Unidades						Total	A corto plazo	A largo plazo	Total	A corto plazo	A largo plazo
		1=(2 a 6)-7 ■	2 ■	3	4 ■	5 ■	6	7	8 ■	9=10+11 ■	10	11	12=13+14 ■	13	14
17		1 183 412	996 888	71 725	288 118	29 034	27 393	229 746	4 462	1 008 854	79 600	929 254	170 096	8 844	161 252
18		1 208 861	1 034 859	66 256	293 396	25 780	41 194	252 624	4 707	1 048 895	79 933	968 963	155 258	7 722	147 536
19		1 223 355	1 055 136	63 117	295 080	23 231	55 024	268 232	4 876	1 065 502	73 361	992 140	152 977	6 876	146 101
20	P	1 345 783	1 166 134	58 712	303 992	21 950	85 355	290 360	4 959	1 167 076	91 005	1 076 071	173 749	5 020	168 729
20 *Dic*	P	1 345 783	1 166 134	58 712	303 992	21 950	85 355	290 360	4 959	1 167 076	91 005	1 076 071	173 749	5 020	168 729
21 *Ene*	P	1 348 726	1 168 720	57 815	303 702	22 005	85 354	288 869	4 935	1 169 628	90 302	1 079 327	174 163	5 510	168 654
Feb	P	1 367 310	1 187 759	57 640	303 261	22 241	85 353	288 943	4 925	1 187 577	87 900	1 099 677	174 809	6 122	168 687
Mar	P	1 393 073	1 209 871	56 753	307 685	22 120	85 355	288 710	4 921	1 201 376	87 468	1 113 908	186 777	8 627	178 150
Abr	P	1 389 665	1 202 541	56 837	310 853	22 708	85 355	288 628	4 917	1 195 753	86 650	1 109 103	188 996	5 364	183 632
May	P	1 402 505	1 215 582	56 311	309 872	22 638	85 354	287 251	4 923	1 204 745	83 648	1 121 096	192 837	6 295	186 542
Jun	P	1 424 715	1 235 214	56 637	312 030	22 667	91 855	293 687	4 928	1 224 577	82 045	1 142 532	195 210	8 475	186 735
Jul	P	1 416 173	1 224 672	55 626	311 305	22 466	91 854	289 749	4 935	1 215 068	81 111	1 133 957	196 169	5 535	190 634
Ago	P	1 419 415	1 229 507	55 333	313 145	22 483	91 854	292 907	4 950	1 219 410	80 342	1 139 067	195 056	5 788	189 268
Sep	P	1 432 339	1 244 685	55 474	312 294	22 343	91 855	294 311	4 961	1 233 323	79 937	1 153 385	194 055	7 464	186 591
Oct	P	1 421 805	1 235 096	55 454	311 331	22 440	91 854	294 370	4 966	1 224 317	80 911	1 143 407	192 521	7 277	185 244
Nov	P	1 426 308	1 241 161	54 716	312 417	22 319	93 854	298 159	4 978	1 230 281	82 338	1 147 943	191 050	6 218	184 832
Dic	P	1 427 235	1 244 846	48 547	312 586	22 068	97 185	297 996	4 983	1 234 571	88 338	1 146 233	187 681	4 608	183 074
22 *Ene*	A	1 425 090	1 242 629	48 572	310 250	22 075	97 184	295 619	4 993	1 233 505	88 570	1 144 935	186 592	5 070	181 522
Feb	A	1 441 567	1 262 264	47 152	309 803	22 210	99 186	299 048	5 006	1 251 341	93 117	1 158 224	185 220	4 570	180 650
Mar	A	1 453 853	1 274 332	47 451	309 741	22 446	99 187	299 304	5 016	1 260 693	87 050	1 173 643	188 145	5 634	182 511
Abr	A	1 445 426	1 264 291	47 534	310 655	22 455	99 185	298 694	5 023	1 250 070	81 173	1 168 896	190 333	5 305	185 027

DEUDA SEGÚN EL PDE DE LAS ADMINISTRACIONES PÚBLICAS
Por subsectores. Miles de millones de euros

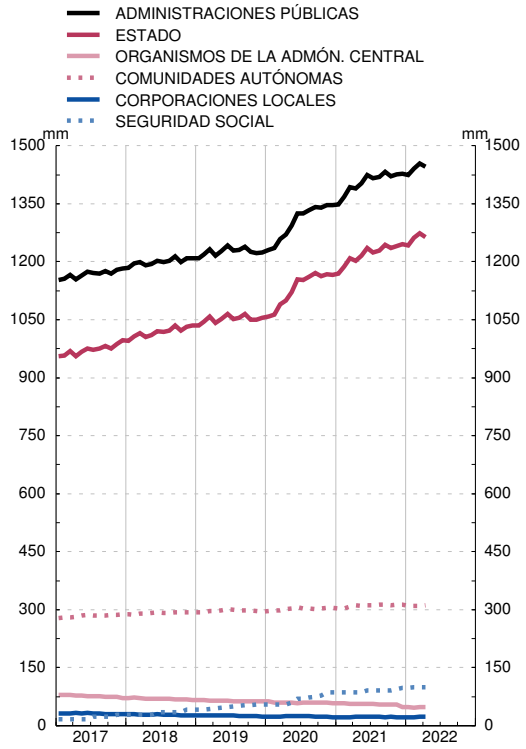

DEUDA SEGÚN EL PDE DE LAS ADMINISTRACIONES PÚBLICAS
Por instrumentos. Miles de millones de euros

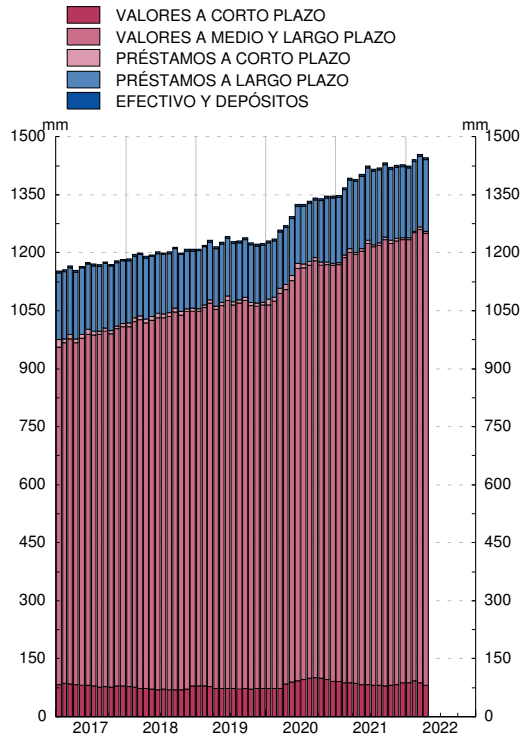

FUENTE: BE.

a. La última información contrastada con las Comunidades Autónomas y los trece grandes Ayuntamientos es la correspondiente a diciembre de 2021.

11. ADMINISTRACIONES PÚBLICAS

11.1 Capacidad (+) o necesidad (-) de financiación, pasivos en circulación y deuda según el Protocolo de Déficit Excesivo (PDE). Importes

Capacidad (+) o necesidad (-) de financiación: INE e IGAE. PIB pm: INE.

Millones de euros

		Capacidad (+) o Necesidad (-) de financiación	Pasivos en circulación y deuda según el PDE										Pro memoria: PIB pm (b)
			Pasivos en circulación según las Cuentas Financieras de la Economía Española	Ajustes por pasivos no incluidos en la deuda PDE, por valoración y otros (a)								Deuda según el PDE	
				Total	Deuda PDE de Administraciones Públicas en poder de otras AAPP			Otras cuentas pendientes de pago			Ajustes de valoración y otros		
					Total	Consolidación dentro de los propios subsectores de AAPP	Consolidación entre distintos subsectores de AAPP	Total	En poder de Administraciones Públicas	Resto			
		1	2	3=4+7+10	4=5+6	5	6	7=8+9	8	9	10	11=2-3	12
03		-3 009	481 415	98 640	28 120	-	28 120	44 544	11 658	32 886	25 976	382 775	802 266
04		-941	505 996	116 108	36 581	-	36 581	45 837	11 333	34 504	33 690	389 888	859 437
05		11 421	523 019	129 540	39 978	-	39 978	53 691	12 696	40 995	35 870	393 479	927 357
06		21 322	516 307	124 175	39 066	-	39 066	64 378	13 237	51 141	20 731	392 132	1 003 823
07		20 287	513 038	128 376	42 720	-	42 720	74 594	13 867	60 727	11 062	384 662	1 075 539
08		-50 731	598 099	157 478	51 679	-	51 679	80 308	14 574	65 734	25 490	440 621	1 109 541
09		-120 576	753 044	183 508	63 274	-	63 274	88 074	13 853	74 221	32 161	569 535	1 069 323
10		-102 193	826 285	177 133	79 265	371	78 894	102 716	22 189	80 528	-4 848	649 153	1 072 709
11		-103 606	960 577	217 534	81 061	446	80 615	134 647	43 334	91 313	1 825	743 043	1 063 763
12		-119 100	1 231 524	303 711	186 623	64 995	121 627	108 533	39 789	68 743	8 556	927 813	1 031 099
13		-76 838	1 414 296	388 641	231 327	89 378	141 949	101 892	37 418	64 474	55 421	1 025 655	1 020 348
14		-63 097	1 576 364	491 518	244 502	89 039	155 463	101 994	36 346	65 648	145 021	1 084 846	1 032 158
15		-57 235	1 566 347	452 686	210 652	25 890	184 761	102 985	38 149	64 835	139 050	1 113 661	1 077 590
16		-47 893	1 603 528	458 478	211 510	21 335	190 175	96 121	35 401	60 719	150 847	1 145 050	1 113 840
17		-36 056	1 656 253	472 841	229 746	18 843	210 904	101 700	34 893	66 807	141 395	1 183 412	1 161 867
18		-31 224	1 705 341	496 481	252 624	18 353	234 271	108 167	31 156	77 011	135 690	1 208 861	1 203 259
19		-38 116	1 804 254	580 899	268 232	22 491	245 741	110 241	29 327	80 914	202 425	1 223 355	1 244 375
20	P	-115 200	1 977 739	631 956	290 360	18 239	272 122	111 317	28 429	82 888	230 279	1 345 783	1 121 948
21	A	-82 819	2 059 239	632 004	297 996	13 417	284 579	149 926	39 148	110 778	184 082	1 427 235	1 205 063
20 *III*	P	-4 955	1 952 520	610 111	289 108	19 116	269 992	99 926	29 714	70 212	221 077	1 342 410	1 146 869
IV	P	-37 538	1 977 739	631 956	290 360	18 239	272 122	111 317	28 429	82 888	230 279	1 345 783	1 121 948
21 *I*	P	-20 834	1 990 002	596 929	288 710	18 780	269 930	102 089	28 933	73 156	206 130	1 393 073	1 112 375
II	P	-34 619	2 037 337	612 623	293 687	18 421	275 266	124 103	28 680	95 423	194 832	1 424 715	1 161 277
III	P	873	2 049 931	617 592	294 311	18 789	275 522	125 447	39 149	86 298	197 835	1 432 339	1 176 626
IV	A	-28 239	2 059 239	632 004	297 996	13 417	284 579	149 926	39 148	110 778	184 082	1 427 235	1 205 063

Véanse notas al final del capítulo.

11. ADMINISTRACIONES PÚBLICAS

11.2 Capacidad (+) o necesidad (-) de financiación, pasivos en circulación y deuda según el Protocolo de Déficit Excesivo (PDE). Porcentajes del PIB pm

Capacidad (+) o necesidad (-) de financiación: INE e IGAE. PIB pm: INE.

Porcentajes

		Capacidad (+) o Necesidad (-) de financiación	Pasivos en circulación y deuda según el PDE										Pro memoria: PIB pm (b)
			Pasivos en circulación según las Cuentas Financieras de la Economía Española	Ajustes por pasivos no incluidos en la deuda PDE, por valoración y otros (a)								Deuda según el PDE	
				Total	Deuda PDE de Administraciones Públicas en poder de otras AAPP			Otras cuentas pendientes de pago			Ajustes de valoración y otros		
					Total	Consolidación dentro de los propios subsectores de AAPP	Consolidación entre distintos subsectores de AAPP	Total	En poder de Administraciones Públicas	Resto			
		1	2	3=4+7+10	4=5+6	5	6	7=8+9	8	9	10	11=2-3	12
03		-0,4	60,0	12,3	3,5	-	3,5	5,6	1,5	4,1	3,2	47,7	802 266
04		-0,1	58,9	13,5	4,3	-	4,3	5,3	1,3	4,0	3,9	45,4	859 437
05		1,2	56,4	14,0	4,3	-	4,3	5,8	1,4	4,4	3,9	42,4	927 357
06		2,1	51,4	12,4	3,9	-	3,9	6,4	1,3	5,1	2,1	39,1	1 003 823
07		1,9	47,7	11,9	4,0	-	4,0	6,9	1,3	5,6	1,0	35,8	1 075 539
08		-4,6	53,9	14,2	4,7	-	4,7	7,2	1,3	5,9	2,3	39,7	1 109 541
09		-11,3	70,4	17,2	5,9	-	5,9	8,2	1,3	6,9	3,0	53,3	1 069 323
10		-9,5	77,0	16,5	7,4	0,0	7,4	9,6	2,1	7,5	-0,5	60,5	1 072 709
11		-9,7	90,3	20,4	7,6	0,0	7,6	12,7	4,1	8,6	0,2	69,9	1 063 763
12		-11,6	119,4	29,5	18,1	6,3	11,8	10,5	3,9	6,7	0,8	90,0	1 031 099
13		-7,5	138,6	38,1	22,7	8,8	13,9	10,0	3,7	6,3	5,4	100,5	1 020 348
14		-6,1	152,7	47,6	23,7	8,6	15,1	9,9	3,5	6,4	14,1	105,1	1 032 158
15		-5,3	145,4	42,0	19,5	2,4	17,1	9,6	3,5	6,0	12,9	103,3	1 077 590
16		-4,3	144,0	41,2	19,0	1,9	17,1	8,6	3,2	5,5	13,5	102,8	1 113 840
17		-3,1	142,6	40,7	19,8	1,6	18,2	8,8	3,0	5,7	12,2	101,9	1 161 867
18		-2,6	141,7	41,3	21,0	1,5	19,5	9,0	2,6	6,4	11,3	100,5	1 203 259
19		-3,1	145,0	46,7	21,6	1,8	19,7	8,9	2,4	6,5	16,3	98,3	1 244 375
20	P	-10,3	176,3	56,3	25,9	1,6	24,3	9,9	2,5	7,4	20,5	120,0	1 121 948
21	A	-6,9	170,9	52,4	24,7	1,1	23,6	12,4	3,2	9,2	15,3	118,4	1 205 063
20 *III*	P	-0,4	170,2	53,2	25,2	1,7	23,5	8,7	2,6	6,1	19,3	117,0	1 146 869
IV	P	-3,3	176,3	56,3	25,9	1,6	24,3	9,9	2,5	7,4	20,5	120,0	1 121 948
21 *I*	P	-1,7	178,9	53,7	26,0	1,7	24,3	9,2	2,6	6,6	18,5	125,2	1 112 375
II	P	-2,9	175,4	52,8	25,3	1,6	23,7	10,7	2,5	8,2	16,8	122,7	1 161 277
III	P	0,1	174,2	52,5	25,0	1,6	23,4	10,7	3,3	7,3	16,8	121,7	1 176 626
IV	A	-2,3	170,9	52,4	24,7	1,1	23,6	12,4	3,2	9,2	15,3	118,4	1 205 063

Véanse notas al final del capítulo.

11. ADMINISTRACIONES PÚBLICAS

11.3 Capacidad (+) o necesidad (-) de financiación (a). Por subsectores

Capacidad (+) o necesidad (-) de financiación: INE e IGAE. PIB pm: INE.

Millones de euros y porcentajes

		Importes					Porcentajes del PIB pm					Pro memoria: PIB pm (b)
		Total	Administración Central	Comunidades Autónomas	Corporaciones Locales	Administraciones de Seguridad Social	Total	Administración Central	Comunidades Autónomas	Corporaciones Locales	Administraciones de Seguridad Social	
		1= 2a5	2	3	4	5	6=7a10	7	8	9	10	11
03		-3 009	-5 227	-3 843	-1 903	7 964	-0,4	-0,7	-0,5	-0,2	1,0	802 266
04		-941	-8 941	-702	112	8 590	-0,1	-1,0	-0,1	0,0	1,0	859 437
05		11 421	4 648	-2 754	-548	10 075	1,2	0,5	-0,3	-0,1	1,1	927 357
06		21 322	8 116	-649	759	13 096	2,1	0,8	-0,1	0,1	1,3	1 003 823
07		20 287	13 262	-3 479	-3 338	13 842	1,9	1,2	-0,3	-0,3	1,3	1 075 539
08		-50 731	-33 616	-19 159	-5 375	7 419	-4,6	-3,0	-1,7	-0,5	0,7	1 109 541
09		-120 576	-100 391	-21 904	-5 910	7 629	-11,3	-9,4	-2,0	-0,6	0,7	1 069 323
10		-102 193	-52 075	-40 398	-7 051	-2 669	-9,5	-4,9	-3,8	-0,7	-0,2	1 072 709
11		-103 606	-38 997	-54 861	-8 506	-1 242	-9,7	-3,7	-5,2	-0,8	-0,1	1 063 763
12		-119 100	-91 819	-20 573	3 307	-10 015	-11,6	-8,9	-2,0	0,3	-1,0	1 031 099
13		-76 838	-54 802	-16 376	5 689	-11 349	-7,5	-5,4	-1,6	0,6	-1,1	1 020 348
14		-63 097	-39 246	-18 696	5 452	-10 607	-6,1	-3,8	-1,8	0,5	-1,0	1 032 158
15		-57 235	-30 166	-18 861	4 645	-12 853	-5,3	-2,8	-1,8	0,4	-1,2	1 077 590
16		-47 893	-27 987	-9 491	6 986	-17 401	-4,3	-2,5	-0,9	0,6	-1,6	1 113 840
17		-36 056	-21 849	-4 165	6 733	-16 775	-3,1	-1,9	-0,4	0,6	-1,4	1 161 867
18		-31 224	-16 966	-3 287	6 339	-17 310	-2,6	-1,4	-0,3	0,5	-1,4	1 203 259
19		-38 116	-18 750	-7 337	3 831	-15 860	-3,1	-1,5	-0,6	0,3	-1,3	1 244 375
20	P	-115 200	-86 351	-2 427	2 922	-29 344	-10,3	-7,7	-0,2	0,3	-2,6	1 121 948
21	A	-82 819	-73 431	-334	3 271	-12 325	-6,9	-6,1	-0,0	0,3	-1,0	1 205 063
20 *III*	P	-4 955	-9 957	9 531	3 656	-8 185	-0,4	-0,9	0,8	0,3	-0,7	282 149
IV	P	-37 538	-26 914	-4 035	1 345	-7 934	-3,3	-2,4	-0,4	0,1	-0,7	299 307
21 *I*	P	-20 834	-15 288	-3 416	-10	-2 120	-1,7	-1,3	-0,3	-0,0	-0,2	279 732
II	P	-34 619	-24 230	-4 298	-1 145	-4 946	-2,9	-2,0	-0,4	-0,1	-0,4	300 089
III	P	873	-19 225	16 382	3 462	254	0,1	-1,6	1,4	0,3	0,0	297 498
IV	A	-28 239	-14 688	-9 002	964	-5 513	-2,3	-1,2	-0,7	0,1	-0,5	327 744

Véanse notas al final del capítulo.

11. ADMINISTRACIONES PÚBLICAS

11.4 Pasivos en circulación y deuda según el Protocolo de Déficit Excesivo (PDE). Importes

Millones de euros

		Pasivos en circulación (Cuentas Financieras de la Economía Española)					Ajustes por pasivos no incluidos en la deuda PDE, por valoración y otros (a)				Consolidación entre distintos subsectores de Administraciones Públicas	Deuda según el PDE				
		Total	Administración Central	Comunidades Autónomas	Corporaciones Locales	Administraciones de Seguridad Social	Administración Central	Comunidades Autónomas	Corporaciones Locales	Administraciones de Seguridad Social		Total	Administración Central	Comunidades Autónomas	Corporaciones Locales	Administraciones de Seguridad Social
		1=2a5	2	3	4	5	6	7	8	9	10	11=1-(6a10) 11=(12a15)-10	12=2-6	13=3-7	14=4-8	15=5-9
03		481 415	356 651	61 782	33 147	29 835	36 148	12 754	10 233	11 385	28 120	382 775	320 503	49 028	22 914	18 450
04		505 996	375 476	66 172	34 965	29 384	43 537	14 118	10 811	11 061	36 581	389 888	331 939	52 054	24 153	18 323
05		523 019	379 894	74 965	39 125	29 035	48 097	17 085	13 591	10 789	39 978	393 479	331 797	57 880	25 535	18 246
06		516 307	365 218	80 722	42 499	27 868	38 849	21 597	14 965	9 699	39 066	392 132	326 369	59 126	27 534	18 169
07		513 038	350 143	87 184	46 318	29 393	31 274	25 224	16 933	12 225	42 720	384 662	318 869	61 960	29 385	17 169
08		598 099	417 541	102 136	50 768	27 654	48 681	27 639	18 993	10 486	51 679	440 621	368 860	74 497	31 775	17 169
09		753 044	548 077	122 093	55 075	27 799	60 407	28 823	20 374	10 631	63 274	569 535	487 670	93 270	34 700	17 169
10		826 285	580 775	156 791	59 780	28 939	29 589	32 551	24 328	11 771	78 894	649 153	551 186	124 239	35 453	17 169
11		960 577	663 690	204 084	64 890	27 913	39 898	58 205	28 070	10 745	80 615	743 043	623 792	145 879	36 819	17 169
12		1 231 524	913 819	226 013	62 771	28 921	114 753	36 830	18 768	11 733	121 627	927 813	799 066	189 183	44 003	17 188
13		1 414 296	1 076 347	250 086	59 475	28 388	178 559	39 566	17 365	11 201	141 949	1 025 655	897 788	210 520	42 109	17 187
14		1 576 364	1 216 410	275 265	56 107	28 582	269 559	37 324	17 778	11 394	155 463	1 084 846	946 851	237 941	38 329	17 188
15		1 566 347	1 185 466	296 000	53 222	31 659	202 601	32 741	18 113	14 471	184 761	1 113 661	982 865	263 259	35 109	17 188
16		1 603 528	1 215 514	306 503	50 170	31 342	206 653	29 507	17 973	14 169	190 175	1 145 050	1 008 861	276 995	32 197	17 173
17		1 656 253	1 250 956	314 676	47 940	42 682	201 186	26 558	18 905	15 289	210 904	1 183 412	1 049 771	288 118	29 034	27 393
18		1 705 341	1 283 005	319 348	45 084	57 905	200 243	25 952	19 304	16 711	234 271	1 208 861	1 082 762	293 396	25 780	41 194
19		1 804 254	1 365 299	324 050	42 328	72 577	269 538	28 970	19 096	17 553	245 741	1 223 355	1 095 761	295 080	23 231	55 024
20 *II*	P	1 935 632	1 463 301	331 694	44 188	96 449	269 983	26 004	19 216	27 595	267 701	1 325 133	1 193 318	305 689	24 971	68 855
III	P	1 952 520	1 486 980	328 276	43 470	93 794	275 045	26 407	19 727	18 940	269 992	1 342 410	1 211 935	301 870	23 743	74 855
IV	P	1 977 739	1 497 517	333 312	42 011	104 900	290 909	29 320	20 061	19 544	272 122	1 345 783	1 206 608	303 992	21 950	85 355
21 *I*	P	1 990 002	1 510 024	332 894	42 102	104 982	262 180	25 209	19 983	19 627	269 930	1 393 073	1 247 843	307 685	22 120	85 355
II	P	2 037 337	1 533 211	338 924	43 983	121 220	259 781	26 894	21 316	29 366	275 266	1 424 715	1 273 430	312 030	22 667	91 855
III	P	2 049 931	1 551 668	344 107	43 713	110 444	270 298	31 813	21 369	18 589	275 522	1 432 339	1 281 369	312 294	22 343	91 855
IV	P	2 059 239	1 551 462	348 329	41 951	117 498	271 486	35 743	19 883	20 313	284 579	1 427 235	1 279 976	312 586	22 068	97 185
22 *I*	A	...	...	...	...	...	...	...	...	...	284 211	1 453 853	1 306 690	309 741	22 446	99 187

Véanse notas al final del capítulo.

11.5 Pasivos en circulación y deuda según el Protocolo de Déficit Excesivo (PDE). Porcentajes del PIB pm

Porcentajes

		Pasivos en circulación (Cuentas Financieras de la Economía Española)					Ajustes por pasivos no incluidos en la deuda PDE, por valoración y otros (a)				Consolidación entre distintos subsectores de Administraciones Públicas	Deuda según el PDE					Pro memoria: PIB pm (millones de euros) (b)
		Total	Administración Central	Comunidades Autónomas	Corporaciones Locales	Administraciones de Seguridad Social	Administración Central	Comunidades Autónomas	Corporaciones Locales	Administraciones de Seguridad Social		Total	Administración Central	Comunidades Autónomas	Corporaciones Locales	Administraciones de Seguridad Social	
		1=2a5	2	3	4	5	6	7	8	9	10	11=1-(6a10) 11=(12a15)-10	12=2-6	13=3-7	14=4-8	15=5-9	16
03		60,0	44,5	7,7	4,1	3,7	4,5	1,6	1,3	1,4	3,5	47,7	39,9	6,1	2,9	2,3	802 266
04		58,9	43,7	7,7	4,1	3,4	5,1	1,6	1,3	1,3	4,3	45,4	38,6	6,1	2,8	2,1	859 437
05		56,4	41,0	8,1	4,2	3,1	5,2	1,8	1,5	1,2	4,3	42,4	35,8	6,2	2,8	2,0	927 357
06		51,4	36,4	8,0	4,2	2,8	3,9	2,2	1,5	1,0	3,9	39,1	32,5	5,9	2,7	1,8	1 003 823
07		47,7	32,6	8,1	4,3	2,7	2,9	2,3	1,6	1,1	4,0	35,8	29,6	5,8	2,7	1,6	1 075 539
08		53,9	37,6	9,2	4,6	2,5	4,4	2,5	1,7	0,9	4,7	39,7	33,2	6,7	2,9	1,5	1 109 541
09		70,4	51,3	11,4	5,2	2,6	5,6	2,7	1,9	1,0	5,9	53,3	45,6	8,7	3,2	1,6	1 069 323
10		77,0	54,1	14,6	5,6	2,7	2,8	3,0	2,3	1,1	7,4	60,5	51,4	11,6	3,3	1,6	1 072 709
11		90,3	62,4	19,2	6,1	2,6	3,8	5,5	2,6	1,0	7,6	69,9	58,6	13,7	3,5	1,6	1 063 763
12		119,4	88,6	21,9	6,1	2,8	11,1	3,6	1,8	1,1	11,8	90,0	77,5	18,3	4,3	1,7	1 031 099
13		138,6	105,5	24,5	5,8	2,8	17,5	3,9	1,7	1,1	13,9	100,5	88,0	20,6	4,1	1,7	1 020 348
14		152,7	117,9	26,7	5,4	2,8	26,1	3,6	1,7	1,1	15,1	105,1	91,7	23,1	3,7	1,7	1 032 158
15		145,4	110,0	27,5	4,9	2,9	18,8	3,0	1,7	1,3	17,1	103,3	91,2	24,4	3,3	1,6	1 077 590
16		144,0	109,1	27,5	4,5	2,8	18,6	2,6	1,6	1,3	17,1	102,8	90,6	24,9	2,9	1,5	1 113 840
17		142,6	107,7	27,1	4,1	3,7	17,3	2,3	1,6	1,3	18,2	101,9	90,4	24,8	2,5	2,4	1 161 867
18		141,7	106,6	26,5	3,7	4,8	16,6	2,2	1,6	1,4	19,5	100,5	90,0	24,4	2,1	3,4	1 203 259
19		145,0	109,7	26,0	3,4	5,8	21,7	2,3	1,5	1,4	19,7	98,3	88,1	23,7	1,9	4,4	1 244 375
20 *II*	P	165,4	125,0	28,3	3,8	8,2	23,1	2,2	1,6	2,4	22,9	113,2	102,0	26,1	2,1	5,9	1 170 331
III	P	170,2	129,7	28,6	3,8	8,2	24,0	2,3	1,7	1,7	23,5	117,0	105,7	26,3	2,1	6,5	1 146 869
IV	P	176,3	133,5	29,7	3,7	9,3	25,9	2,6	1,8	1,7	24,3	120,0	107,5	27,1	2,0	7,6	1 121 948
21 *I*	P	178,9	135,7	29,9	3,8	9,4	23,6	2,3	1,8	1,8	24,3	125,2	112,2	27,7	2,0	7,7	1 112 375
II	P	175,4	132,0	29,2	3,8	10,4	22,4	2,3	1,8	2,5	23,7	122,7	109,7	26,9	2,0	7,9	1 161 277
III	P	174,2	131,9	29,2	3,7	9,4	23,0	2,7	1,8	1,6	23,4	121,7	108,9	26,5	1,9	7,8	1 176 626
IV	P	170,9	128,7	28,9	3,5	9,8	22,5	3,0	1,6	1,7	23,6	118,4	106,2	25,9	1,8	8,1	1 205 063
22 *I*	A	...	...	...	...	...	...	...	...	...	23,0	117,7	105,8	25,1	1,8	8,0	1 234 996

Véanse notas al final del capítulo.

11.6 Deuda según el Protocolo de Déficit Excesivo (PDE) y activos financieros frente a Administraciones Públicas. Importes

Millones de euros

		Deuda según el PDE de Administraciones Públicas (consolidada) (a)	Administración Central			Comunidades Autónomas			Corporaciones Locales			Administraciones de Seguridad Social		
			Deuda según el PDE	Activos financieros frente a AAPP (FLA,FFPP y Préstamo a Administraciones de Seguridad Social) (b)	Deuda neta de activos financieros frente a Administraciones Públicas	Deuda según el PDE	Activos financieros frente a Administraciones Públicas	Deuda neta de activos financieros frente a Administraciones Públicas	Deuda según el PDE	Activos financieros frente a Administra- Públicas	Deuda neta de activos financieros frente a Administraciones Públicas	Deuda según el PDE	Activos financieros frente a AAPP (Fondo de Reserva de la Seguridad Social y resto)(c)	Deuda neta de activos financieros frente a Administraciones Públicas
		10+13 1=4+7+	2	3	4=2-3	5	6	7=5-6	8	9	10=8-9	11	12	13=11-12
03		382 775	320 503	17 169	303 335	49 028	-	49 028	22 914	-	22 914	18 450	10 952	7 498
04		389 888	331 939	17 169	314 771	52 054	-	52 054	24 153	-	24 153	18 323	19 412	-1 089
05		393 479	331 797	17 169	314 628	57 880	-	57 880	25 535	-	25 535	18 246	22 810	-4 564
06		392 132	326 369	17 169	309 200	59 126	-	59 126	27 534	-	27 534	18 169	21 897	-3 728
07		384 662	318 869	17 169	301 701	61 960	-	61 960	29 385	-	29 385	17 169	25 551	-8 383
08		440 621	368 860	17 169	351 691	74 497	-	74 497	31 775	-	31 775	17 169	34 511	-17 342
09		569 535	487 670	17 169	470 501	93 270	-	93 270	34 700	-	34 700	17 169	46 105	-28 937
10		649 153	551 186	17 724	533 462	124 239	-	124 239	35 453	-	35 453	17 169	61 170	-44 001
11		743 043	623 792	18 003	605 789	145 879	-	145 879	36 819	-	36 819	17 169	62 613	-45 444
12		927 813	799 066	61 833	737 233	189 183	-	189 183	44 003	-	44 003	17 188	59 794	-42 606
13		1 025 655	897 788	90 557	807 231	210 520	-	210 520	42 109	-	42 109	17 187	51 392	-34 205
14		1 084 846	946 851	114 599	832 251	237 941	-	237 941	38 329	-	38 329	17 188	40 864	-23 676
15		1 113 661	982 865	151 445	831 420	263 259	74	263 185	35 109	3	35 106	17 188	33 239	-16 051
16		1 145 050	1 008 861	174 159	834 701	276 995	6	276 989	32 197	5	32 191	17 173	16 004	1 169
17		1 183 412	1 049 771	201 706	848 065	288 118	6	288 112	29 034	1	29 033	27 393	9 191	18 202
18		1 208 861	1 082 762	228 137	854 625	293 396	5	293 391	25 780	1	25 779	41 194	6 127	35 067
19		1 223 355	1 095 761	242 721	853 041	295 080	5	295 074	23 231	1	23 231	55 024	3 014	52 010
20 *II*	P	1 325 133	1 193 318	264 712	928 607	305 689	5	305 684	24 971	1	24 971	68 855	2 983	65 872
III	P	1 342 410	1 211 935	267 617	944 318	301 870	5	301 864	23 743	1	23 742	74 855	2 369	72 485
IV	P	1 345 783	1 206 608	271 570	935 037	303 992	5	303 986	21 950	32	21 918	85 355	514	84 842
21 *I*	P	1 393 073	1 247 843	269 348	978 496	307 685	3	307 682	22 120	32	22 087	85 355	547	84 808
II	P	1 424 715	1 273 430	274 799	998 630	312 030	3	312 027	22 667	32	22 635	91 855	432	91 423
III	P	1 432 339	1 281 369	275 017	1 006 352	312 294	3	312 291	22 343	32	22 311	91 855	469	91 385
IV	P	1 427 235	1 279 976	284 005	995 971	312 586	3	312 583	22 068	1	22 068	97 185	571	96 614
22 *I*	A	1 453 853	1 306 690	282 735	1 023 954	309 741	16	309 725	22 446	1	22 446	99 187	1 459	97 728

Véanse notas al final del capítulo.

11. ADMINISTRACIONES PÚBLICAS

11.7 Deuda según el Protocolo de Déficit Excesivo (PDE) y activos financieros frente a Administraciones Públicas. Porcentajes del PIB pm

Porcentajes

		Deuda según el PDE de Administracio- Públicas (consolidada) (a)	Administración Central			Comunidades Autónomas			Corporaciones Locales			Administraciones de Seguridad Social		
			Deuda según el PDE	Activos financieros frente a Administraciones Públicas(FLA, FFPP y Prestamo a Administraciones de Seguridad Social) (b)	Deuda neta de activos financieros frente a Administraciones Públicas	Deuda según el PDE	Activos financieros frente a Administraciones Públicas	Deuda neta de activos financieros frente a Administraciones Públicas	Deuda según el PDE	Activos financieros frente a Administra- Públicas	Deuda neta de activos financieros frente a Administraciones Públicas	Deuda según el PDE	Activos financieros frente a Administraciones Públicas (Fondo de Reserva de la Seguridad Social y resto (c)	Deuda neta de activos financieros frente a Adminitraciones Públicas
		10+13 1=4+7+	2	3	4=2-3	5	6	7=5-6	8	9	10=8-9	11	12	13=11-12
03		47,7	39,9	2,1	37,8	6,1	-	6,1	2,9	-	2,9	2,3	1,4	0,9
04		45,4	38,6	2,0	36,6	6,1	-	6,1	2,8	-	2,8	2,1	2,3	-0,1
05		42,4	35,8	1,9	33,9	6,2	-	6,2	2,8	-	2,8	2,0	2,5	-0,5
06		39,1	32,5	1,7	30,8	5,9	-	5,9	2,7	-	2,7	1,8	2,2	-0,4
07		35,8	29,6	1,6	28,1	5,8	-	5,8	2,7	-	2,7	1,6	2,4	-0,8
08		39,7	33,2	1,5	31,7	6,7	-	6,7	2,9	-	2,9	1,5	3,1	-1,6
09		53,3	45,6	1,6	44,0	8,7	-	8,7	3,2	-	3,2	1,6	4,3	-2,7
10		60,5	51,4	1,7	49,7	11,6	-	11,6	3,3	-	3,3	1,6	5,7	-4,1
11		69,9	58,6	1,7	56,9	13,7	-	13,7	3,5	-	3,5	1,6	5,9	-4,3
12		90,0	77,5	6,0	71,5	18,3	-	18,3	4,3	-	4,3	1,7	5,8	-4,1
13		100,5	88,0	8,9	79,1	20,6	-	20,6	4,1	-	4,1	1,7	5,0	-3,4
14		105,1	91,7	11,1	80,6	23,1	-	23,1	3,7	-	3,7	1,7	4,0	-2,3
15		103,3	91,2	14,1	77,2	24,4	0,0	24,4	3,3	0,0	3,3	1,6	3,1	-1,5
16		102,8	90,6	15,6	74,9	24,9	0,0	24,9	2,9	0,0	2,9	1,5	1,4	0,1
17		101,9	90,4	17,4	73,0	24,8	0,0	24,8	2,5	0,0	2,5	2,4	0,8	1,6
18		100,5	90,0	19,0	71,0	24,4	0,0	24,4	2,1	0,0	2,1	3,4	0,5	2,9
19		98,3	88,1	19,5	68,6	23,7	0,0	23,7	1,9	0,0	1,9	4,4	0,2	4,2
20 *II*	P	113,2	102,0	22,6	79,3	26,1	0,0	26,1	2,1	0,0	2,1	5,9	0,3	5,6
III	P	117,0	105,7	23,3	82,3	26,3	0,0	26,3	2,1	0,0	2,1	6,5	0,2	6,3
IV	P	120,0	107,5	24,2	83,3	27,1	0,0	27,1	2,0	0,0	2,0	7,6	0,0	7,6
21 *I*	P	125,2	112,2	24,2	88,0	27,7	0,0	27,7	2,0	0,0	2,0	7,7	0,0	7,6
II	P	122,7	109,7	23,7	86,0	26,9	0,0	26,9	2,0	0,0	1,9	7,9	0,0	7,9
III	P	121,7	108,9	23,4	85,5	26,5	0,0	26,5	1,9	0,0	1,9	7,8	0,0	7,8
IV	P	118,4	106,2	23,6	82,6	25,9	0,0	25,9	1,8	0,0	1,8	8,1	0,0	8,0
22 *I*	A	117,7	105,8	22,9	82,9	25,1	0,0	25,1	1,8	0,0	1,8	8,0	0,1	7,9

Véanse notas al final del capítulo.

11. ADMINISTRACIONES PÚBLICAS

11.8 Conciliación entre la necesidad de financiación y la variación de la deuda elaborada según el Protocolo de Déficit Excesivo (PDE). Importes

INE, IGAE y Banco de España

Millones de euros

		Variación de la deuda elaborada según el PDE (a)	Necesidad(+) o Capac.(-) de financiación	Adquisiciones netas de activos financieros (b)(c)			Ajustes (b)							
				Total	Frente a Administraciones Públicas	Resto	Total	Otras cuentas pendientes de pago			Otras operaciones financieras frente a Administraciones Públicas	Por variaciones en el tipo de cambio	Otros cambios en volumen de la deuda (d)	Otros ajustes (e)
								Total	Frente a Administraciones Públicas	Resto				
		1=2+3+6	2	3=4+5	4	5	11+12+13 6=7+10+	7=8+9	8	9	10	11	12	13
03		-1 370	3 009	1 519	5 409	-3 889	-5 899	-1 046	-1 313	268	-4 095	-793	-	35
04		7 113	941	19 011	8 105	10 905	-12 839	-1 295	325	-1 620	-8 430	-727	-	-2 387
05		3 591	-11 421	26 281	4 696	21 585	-11 269	-7 855	-1 363	-6 492	-3 333	64	-	-145
06		-1 347	-21 322	29 848	-410	30 257	-9 873	-10 687	-541	-10 146	951	-178	-	42
07		-7 470	-20 287	27 488	4 216	23 272	-14 671	-10 215	-630	-9 585	-3 586	-166	-295	-410
08		55 959	50 731	21 171	9 647	11 523	-15 943	-5 714	-707	-5 007	-8 940	-352	-63	-873
09		128 914	120 576	34 802	10 902	23 900	-26 464	-7 766	722	-8 487	-11 623	-129	-48	-6 897
10		79 617	102 193	8 072	23 627	-15 555	-30 648	-14 641	-8 336	-6 305	-15 291	72	-967	179
11		93 891	103 606	19 726	22 948	-3 222	-29 442	-31 930	-21 145	-10 785	-1 803	337	849	3 105
12		184 770	119 100	148 194	100 792	47 401	-82 523	27 855	3 544	24 310	-104 337	313	-1 300	-5 055
13		97 842	76 838	56 679	56 647	32	-35 675	6 823	2 371	4 452	-59 018	281	25 332	-9 093
14		59 191	63 097	33 292	30 880	2 412	-37 198	-101	1 072	-1 174	-31 952	113	-26	-5 231
15		28 815	57 235	10 786	27 108	-16 322	-39 206	-992	-1 803	811	-25 305	-255	-2	-12 652
16		31 390	47 893	-17 434	-3 706	-13 728	930	6 865	2 748	4 117	958	-82	126	-6 937
17		38 362	36 056	32 607	20 967	11 640	-30 302	-5 568	508	-6 076	-21 475	27	-	-3 286
18		25 449	31 224	24 793	19 025	5 768	-30 568	-6 470	3 737	-10 208	-22 763	-51	-	-1 284
19		14 495	38 116	-2 035	10 638	-12 673	-21 587	-2 132	1 829	-3 961	-12 467	-67	-3 615	-3 306
20	P	122 428	115 200	34 830	24 600	10 229	-27 602	-1 086	898	-1 983	-25 498	-47	-	-971
21	A	81 452	82 819	57 871	23 851	34 021	-59 238	-39 393	-10 718	-28 675	-13 132	41	-	-6 754
20 *III*	P	17 276	4 955	-2 275	2 255	-4 531	14 597	17 657	92	17 565	-2 347	-21	-	-692
IV	P	3 373	37 538	-22 464	175	-22 639	-11 701	-11 391	1 285	-12 676	-1 460	-17	-	1 167
21 *I*	P	47 290	20 834	20 137	-1 187	21 323	6 320	9 225	-504	9 729	1 690	23	-	-4 619
II	P	31 642	34 619	26 697	4 681	22 016	-29 675	-22 014	252	-22 266	-4 934	-8	-	-2 719
III	P	7 624	-873	8 431	11 100	-2 670	66	-2 127	-10 468	8 341	-632	11	-	2 814
IV	A	-5 104	28 239	2 607	9 255	-6 649	-35 949	-24 477	1	-24 479	-9 257	15	-	-2 230

Véanse notas al final del capítulo.

11.9 Conciliación entre la necesidad de financiación y la variación de la deuda elaborada según el Protocolo de Déficit Excesivo (PDE). Porcentajes del PIB pm

INE, IGAE y Banco de España

Porcentajes

		Variación de la deuda elaborada según el PDE (a)	Necesidad(+) o Capac.(-) de financiación	Adquisiciones netas de activos financieros (b)(c)			Ajustes (b)							
				Total	Frente a Administraciones Públicas	Resto	Total	Otras cuentas pendientes de pago			Otras operaciones financieras frente a Administraciones Públicas	Por variaciones en el tipo de cambio	Otros cambios en volumen de la deuda (d)	Otros ajustes (e)
								Total	Frente a Administraciones Públicas	Resto				
		1=2+3+6	2	3=4+5	4	5	6=7+10+11+12+13	7=8+9	8	9	10	11	12	13
03		-0,2	0,4	0,2	0,7	-0,5	-0,7	-0,1	-0,2	0,0	-0,5	-0,1	-	0,0
04		0,8	0,1	2,2	1,0	1,3	-1,5	-0,2	0,0	-0,2	-1,0	-0,1	-	-0,3
05		0,4	-1,2	2,8	0,5	2,4	-1,2	-0,8	-0,1	-0,7	-0,4	0,0	-	-0,0
06		-0,1	-2,1	3,0	-0,0	3,1	-1,0	-1,1	-0,0	-1,0	0,1	-0,0	-	0,0
07		-0,7	-1,9	2,6	0,4	2,3	-1,4	-0,9	-0,1	-0,9	-0,3	-0,0	-0,0	-0,0
08		5,0	4,6	1,9	0,9	1,0	-1,4	-0,5	-0,1	-0,5	-0,8	-0,0	-0,0	-0,1
09		12,1	11,3	3,3	1,0	2,2	-2,5	-0,7	0,1	-0,8	-1,1	-0,0	-0,0	-0,6
10		7,4	9,5	0,8	2,2	-1,5	-2,9	-1,4	-0,8	-0,6	-1,4	0,0	-0,1	0,0
11		8,8	9,7	1,9	2,2	-0,3	-2,8	-3,0	-2,0	-1,0	-0,2	0,0	0,1	0,3
12		17,9	11,6	14,4	9,7	4,6	-8,0	2,7	0,3	2,3	-10,1	0,0	-0,1	-0,5
13		9,6	7,5	5,6	5,5	-0,0	-3,5	0,7	0,2	0,4	-5,8	0,0	2,5	-0,9
14		5,7	6,1	3,2	3,0	0,2	-3,6	-0,0	0,1	-0,1	-3,1	0,0	-0,0	-0,5
15		2,7	5,3	1,0	2,6	-1,5	-3,6	-0,1	-0,2	0,1	-2,3	-0,0	-0,0	-1,2
16		2,8	4,3	-1,6	-0,3	-1,2	0,1	0,6	0,3	0,4	0,1	-0,0	0,0	-0,6
17		3,3	3,1	2,8	1,8	1,0	-2,6	-0,5	0,0	-0,5	-1,8	0,0	-	-0,3
18		2,1	2,6	2,1	1,6	0,5	-2,5	-0,5	0,3	-0,8	-1,9	-0,0	-	-0,1
19		1,2	3,1	-0,2	0,9	-1,0	-1,7	-0,2	0,1	-0,3	-1,0	-0,0	-0,3	-0,3
20	P	10,9	10,3	3,1	2,1	0,7	-2,5	-0,1	0,1	-0,2	-2,3	-0,0	-	-0,1
21	A	6,8	6,9	4,8	2,0	3,0	-4,9	-3,3	-0,9	-2,4	-1,1	0,0	-	-0,6
20 *III*	P	1,5	0,4	-0,2	0,2	-0,4	1,3	1,6	0,0	1,5	-0,2	-0,0	-	-0,1
IV	P	0,3	3,3	-2,0	0,0	-2,0	-1,0	-1,0	0,1	-1,1	-0,1	-0,0	-	0,1
21 *I*	P	3,9	1,7	1,7	-0,1	1,9	0,5	0,8	-0,0	0,9	0,1	0,0	-	-0,4
II	P	2,6	2,9	2,2	0,4	1,9	-2,5	-1,8	0,0	-1,9	-0,4	-0,0	-	-0,2
III	P	0,6	-0,1	0,7	0,9	-0,2	0,0	-0,2	-0,9	0,7	-0,1	0,0	-	0,2
IV	A	-0,4	2,3	0,2	0,8	-0,6	-3,0	-2,0	0,0	-2,0	-0,8	0,0	-	-0,2

Véanse notas al final del capítulo.

11.10 Adquisición neta de activos financieros

Millones de euros

		Total	Por instrumentos										Por sectores de contrapartida		
			Efectivo y depósitos		Valores representativos de deuda			Préstamos	Participaciones en el capital y en fondos de inversión	Sistemas de seguros, de pensiones y de garantías estandarizadas	Derivados financieros	Otras cuentas pendientes de cobro	Residentes		Resto del mundo
			Total	Del cual: Depósitos en el Banco de España	Total	A corto plazo	A largo plazo							Del cual: Frente a Administraciones Públicas	
		1=2+4+7+8+9+10+11	2	3	4=5+6	5	6	7	8	9	10	11	12	13	14
04		19 011	6 131	-1 817	9 358	1 019	8 339	1 586	-443	-	-123	2 502	17 883	8 105	1 128
05		26 281	11 377	-695	7 928	508	7 419	197	463	-	-7	6 323	22 161	4 696	4 120
06		29 848	13 343	1 780	9 545	-1 372	10 917	1 283	258	-	-3	5 422	19 724	-410	10 123
07		27 488	12 168	2 973	9 748	527	9 221	2 118	504	-	-9	2 960	20 945	4 216	6 543
08		21 171	819	740	19 159	510	18 649	2 706	838	-	27	-2 379	18 153	9 647	3 017
09		34 802	17 814	12 463	6 210	-38	6 248	8 253	344	-	45	2 136	43 597	10 902	-8 795
10		8 072	-24 635	-21 896	9 842	2 525	7 317	7 079	8 251	-	-31	7 567	10 783	23 627	-2 711
11		19 726	-17 606	-3 911	-6 270	-1 506	-4 764	12 894	-480	-	37	31 151	14 321	22 948	5 405
12		147 738	9 285	3 584	-3 511	3 006	-6 517	137 737	3 052	-	165	1 010	130 762	102 037	16 976
13		58 881	-20 580	-6 893	-23 754	-3 164	-20 590	81 959	11 594	-	177	9 485	52 489	57 733	6 393
14		33 343	11 587	-2 062	-19 274	-1 865	-17 409	41 372	-1 625	-	40	1 243	32 066	30 867	1 277
15		10 906	1 822	67	-15 475	1 335	-16 809	29 822	-3 518	-	135	-1 881	15 068	27 007	-4 162
16		-18 482	-5 800	17 696	-25 179	-2 429	-22 750	16 712	-1 052	-	213	-3 376	-17 269	-4 129	-1 213
17		32 916	13 715	4 524	-6 617	3 216	-9 833	22 006	-1 154	-	153	4 813	31 918	20 967	998
18		25 449	8 144	-3 974	-3 040	1 505	-4 544	22 567	123	-	249	-2 594	23 857	18 988	1 593
19		-1 844	-7 821	-4 534	-1 400	-2 245	845	9 434	-512	-	242	-1 786	-2 118	10 597	274
20	P	34 624	14 508	3 104	-3 039	-1 633	-1 406	26 110	28	-	219	-3 202	34 163	24 507	461
21	P	60 468	32 622	18 104	1 140	446	693	10 215	-641	-	206	16 926	57 757	23 851	2 710
22	A	5 200	9 462	18 577	2 518	48	2 470	-1 978	80	-	37	-4 917	4 406	1 258	795
20 *IV*	P	-22 597	-28 397	-31 863	-2 514	-1 317	-1 197	4 626	-223	-	61	3 849	-23 480	175	883
21 *I*	P	19 170	27 001	37 250	636	410	226	-4 080	120	-	40	-4 547	20 161	-1 187	-991
II	P	26 890	17 169	-4 023	-67	-278	211	5 762	36	-	59	3 930	25 904	4 681	986
III	P	8 517	5 529	7 625	477	107	370	-528	-25	-	50	3 013	10 650	11 100	-2 133
IV	P	5 891	-17 077	-22 749	93	208	-114	9 061	-773	-	57	14 530	1 042	9 255	4 849
22 *I*	A	5 200	9 462	18 577	2 518	48	2 470	-1 978	80	-	37	-4 917	4 406	1 258	795

11.11 Pasivos netos contraídos

Millones de euros

		Total	Por instrumentos											Por sectores de contrapartida		
			Efectivo y depósitos	Valores representativos de deuda			Préstamos			Participaciones en el capital y en fondos de inversión	Sistemas de seguros, de pensiones y de garantías estandarizadas	Derivados financieros	Otras cuentas pendientes de pago	Residentes		Resto del mundo
				Total	A corto plazo	A largo plazo	Total	A corto plazo	A largo plazo						Del cual: Frente a Administraciones Públicas	
		1=2+3+6+9+10+11+12	2	3	4	5	6	7	8	9	10	11	12	13	14	15
04		19 490	236	10 078	-366	10 443	7 881	47	7 835	-	-	-	1 295	-7 887	8 105	27 377
05		15 410	255	7 313	-3 689	11 002	-12	-1 987	1 974	-	-	-	7 855	12 398	4 696	3 012
06		7 446	266	-3 892	-1 098	-2 793	384	292	91	-	-	-	10 687	-3 386	-410	10 831
07		6 521	243	-4 701	14 860	-19 560	764	69	695	-	-	-	10 215	19 349	4 216	-12 828
08		71 572	113	52 603	26 818	25 785	13 142	3 161	9 981	-	-	-	5 714	55 969	9 647	15 603
09		155 642	48	132 957	33 875	99 082	12 620	1 686	10 934	2 250	-	-	7 766	98 941	10 902	56 701
10		109 372	116	75 706	-15 184	90 889	18 909	-1 337	20 247	-	-	-	14 641	82 527	23 627	26 845
11		124 200	101	75 357	3 360	71 997	16 811	6 794	10 018	-	-	-	31 930	131 981	22 948	-7 781
12		266 257	-4	105 546	1 350	104 196	188 569	-93	188 662	-	-	-	-27 855	206 863	102 037	59 394
13		132 973	15	96 546	19 056	77 490	43 234	-3 060	46 295	-	-	-	-6 823	56 630	57 733	76 343
14		95 628	151	47 464	-3 362	50 826	47 984	-459	48 443	-	-	-72	101	39 939	30 867	55 689
15		67 234	209	48 982	571	48 411	17 239	-381	17 619	-	-	-188	992	2 597	27 007	64 637
16		31 429	191	28 775	-10 134	38 909	9 654	-1 753	11 407	-	-	-326	-6 865	34 251	-4 129	-2 821
17		69 131	215	49 744	618	49 126	13 918	-641	14 559	-	-	-314	5 567	43 591	20 967	25 540
18		56 129	245	38 205	1 817	36 388	11 627	-2 177	13 804	-	-	-419	6 470	29 749	18 988	26 380
19		36 145	169	21 531	-8 796	30 327	12 308	-846	13 154	-	370	-366	2 132	-15 326	10 597	51 471
20	P	150 392	82	100 054	15 825	84 229	49 834	-1 857	51 691	-	-325	-340	1 086	146 868	24 507	3 524
21	P	143 493	24	70 325	-2 037	72 362	26 490	-412	26 902	-	4 555	-227	42 326	98 631	23 851	44 862
22	A	10 206	33	27 715	-1 291	29 006	-808	1 026	-1 834	-	-202	-54	-16 477	-16 085	1 258	26 291
20 *IV*	P	15 620	-2	-15 074	-11 072	-4 002	19 446	-4 077	23 523	-	-51	-87	11 388	27 145	175	-11 525
21 *I*	P	41 647	-38	36 096	-3 101	39 196	10 813	3 607	7 206	-	4 041	-47	-9 218	15 360	-1 187	26 288
II	P	60 599	8	24 524	-5 561	30 085	13 950	-152	14 102	-	151	-50	22 016	46 174	4 681	14 425
III	P	9 708	32	8 217	-1 992	10 209	-937	-1 011	74	-	327	-55	2 124	18	11 100	9 690
IV	P	31 539	22	1 489	8 618	-7 129	2 664	-2 857	5 521	-	36	-75	27 404	37 080	9 255	-5 541
22 *I*	A	10 206	33	27 715	-1 291	29 006	-808	1 026	-1 834	-	-202	-54	-16 477	-16 085	1 258	26 291

11.12 Deuda según el Protocolo de Déficit Excesivo (PDE) por instrumentos

Millones de euros y porcentajes

		Total		Efectivo y depósitos	Valores representativos de deuda			Préstamos			Pro memoria: Deuda según el PDE en poder de Administraciones Públicas (a)
			Porcentajes del PIB pm		Total	A corto plazo	A largo plazo	Total	A corto plazo	A largo plazo	
		1=3+4+7	2	3	4=5+6	5	6	7=8+9	8	9	10
03		382 775	47,7	2 307	321 441	16 671	304 771	59 027	6 507	52 519	28 120
04		389 888	45,4	2 543	320 460	15 284	305 176	66 885	6 554	60 331	36 581
05		393 479	42,4	2 798	323 784	11 077	312 707	66 897	4 567	62 330	39 978
06		392 132	39,1	3 064	321 797	11 379	310 418	67 272	4 859	62 412	39 066
07		384 662	35,8	3 307	313 618	26 031	287 587	67 737	4 928	62 809	42 720
08		440 621	39,7	3 420	356 381	52 692	303 690	80 820	8 089	72 731	51 679
09		569 535	53,3	3 468	472 678	86 102	386 576	93 390	9 775	83 615	63 274
10		649 153	60,5	3 584	533 300	68 897	464 403	112 269	8 438	103 831	79 265
11		743 043	69,9	3 685	609 419	74 185	535 234	129 939	15 232	114 707	81 061
12		927 813	90,0	3 681	706 199	71 585	634 614	217 934	15 139	202 795	186 623
13		1 025 655	100,5	3 696	807 604	92 740	714 864	214 355	12 078	202 276	231 327
14		1 084 846	105,1	3 847	864 858	90 968	773 890	216 140	11 620	204 521	244 502
15		1 113 661	103,3	4 056	912 968	90 040	822 928	196 636	11 239	185 398	210 652
16		1 145 050	102,8	4 247	957 107	82 242	874 865	183 696	9 485	174 210	211 510
17		1 183 412	101,9	4 462	1 008 854	79 600	929 254	170 096	8 844	161 252	229 746
18		1 208 861	100,5	4 707	1 048 895	79 933	968 963	155 258	7 722	147 536	252 624
19		1 223 355	98,3	4 876	1 065 502	73 361	992 140	152 977	6 876	146 101	268 232
20 *II*	P	1 325 133	113,2	4 942	1 159 596	93 243	1 066 353	160 595	13 310	147 284	286 937
III	P	1 342 410	117,0	4 961	1 179 124	100 672	1 078 452	158 324	9 097	149 228	289 108
IV	P	1 345 783	120,0	4 959	1 167 076	91 005	1 076 071	173 749	5 020	168 729	290 360
21 *I*	P	1 393 073	125,2	4 921	1 201 376	87 468	1 113 908	186 777	8 627	178 150	288 710
II	P	1 424 715	122,7	4 928	1 224 577	82 045	1 142 532	195 210	8 475	186 735	293 687
III	P	1 432 339	121,7	4 961	1 233 323	79 937	1 153 385	194 055	7 464	186 591	294 311
IV	P	1 427 235	118,4	4 983	1 234 571	88 338	1 146 233	187 681	4 608	183 074	297 996
22 *I*	A	1 453 853	117,7	5 016	1 260 693	87 050	1 173 643	188 145	5 634	182 511	299 304

Véanse notas al final del capítulo.

11. ADMINISTRACIONES PÚBLICAS

11.13 Deuda según el Protocolo de Déficit Excesivo (PDE) por sectores de contrapartida, monedas y plazos residuales

Millones de euros

		Total	Por sectores de contrapartida					Por monedas		Por plazos residuales			
			Sectores residentes				Resto del mundo	Euros	Otras monedas distintas del euro	Hasta 1 año		A más de 1 año	
			Total	Instituciones financieras	Del cual: Banco de España	Resto sectores residentes				Valores representativos de deuda	Préstamos, efectivo y depósitos	Valores representativos de deuda	Préstamos
		1=2+6	2=3+5	3	4	5	6	7	8	9	10	11	12
03		382 775	230 409	191 760	18 626	38 649	152 366	375 862	6 913	69 055	9 412	252 387	51 922
04		389 888	213 735	172 904	20 029	40 831	176 153	384 732	5 156	66 889	9 695	253 571	59 733
05		393 479	206 417	173 202	21 023	33 215	187 062	389 387	4 092	64 500	7 962	259 284	61 733
06		392 132	195 552	159 170	19 013	36 382	196 580	389 086	3 046	64 172	8 521	257 625	61 815
07		384 662	200 981	163 411	18 292	37 570	183 681	382 202	2 460	65 692	8 826	247 926	62 218
08		440 621	233 304	180 843	20 342	52 461	207 317	437 652	2 969	85 776	12 099	270 606	72 141
09		569 535	323 548	247 277	23 263	76 271	245 987	565 410	4 125	123 178	13 832	349 500	83 026
10		649 153	371 448	269 194	26 106	102 254	277 705	645 128	4 024	129 079	12 609	404 221	103 243
11		743 043	475 958	336 037	35 313	139 921	267 085	739 298	3 745	139 944	19 504	469 475	114 120
12		927 813	594 188	433 828	37 602	160 360	333 625	924 314	3 499	160 246	19 406	545 952	202 209
13		1 025 655	648 630	473 943	37 852	174 687	377 025	1 022 242	3 413	187 088	28 413	620 516	189 638
14		1 084 846	651 499	506 353	40 280	145 146	433 347	1 082 108	2 738	194 375	16 514	670 483	203 474
15		1 113 661	635 335	505 411	88 919	129 925	478 325	1 111 318	2 343	183 887	15 599	729 081	185 094
16		1 145 050	648 338	630 288	143 139	18 049	496 712	1 143 140	1 910	170 394	13 835	786 714	174 108
17		1 183 412	667 895	660 438	203 910	7 457	515 517	1 181 714	1 698	168 687	13 421	840 167	161 137
18		1 208 861	676 633	673 676	226 889	2 957	532 228	1 207 343	1 518	185 082	20 093	863 814	139 872
19		1 223 355	642 170	639 805	222 302	2 365	581 185	1 222 018	1 338	160 762	21 534	904 739	136 319
20 *II*	P	1 325 133	719 889	717 540	269 440	2 349	605 245	1 323 814	1 320	195 132	29 367	964 464	136 171
III	P	1 342 410	741 988	739 459	292 366	2 528	600 422	1 341 104	1 306	205 969	26 203	973 155	137 082
IV	P	1 345 783	756 334	753 924	313 285	2 410	589 449	1 344 495	1 288	197 264	26 159	969 811	152 548
21 *I*	P	1 393 073	775 612	773 194	333 495	2 418	617 462	1 391 789	1 285	196 020	44 194	1 005 355	147 504
II	P	1 424 715	796 310	794 019	360 093	2 291	628 405	1 423 450	1 265	188 656	45 558	1 035 920	154 580
III	P	1 432 339	802 356	800 117	379 507	2 239	629 983	1 431 090	1 249	165 535	43 460	1 067 788	155 556
IV	P	1 427 235	810 533	807 883	398 710	2 649	616 703	1 425 993	1 242	171 118	39 960	1 063 453	152 704
22 *I*	A	1 453 853	...	...	...	...	...	...	...	...	...	...	...

Véanse notas al final del capítulo.

11. EMPRESAS PÚBLICAS

11.14 Deuda por Administraciones Públicas propietarias de las Empresas Públicas no incluidas en el sector Administraciones Públicas (a)

Millones de euros y porcentajes

		Importes					Porcentajes del PIB pm					Pro memoria: PIB pm (b)
		Total	Administración Central	Comunidades Autónomas	Corporaciones Locales	Administraciones de Seguridad Social	Total	Administración Central	Comunidades Autónomas	Corporaciones Locales	Administraciones de Seguridad Social	
		1=2a5	2	3	4	5	6= 7a10	7	8	9	10	11
03		20 576	11 408	6 184	2 983	-	2,6	1,4	0,8	0,4	-	802 266
04		19 081	9 292	6 561	3 228	-	2,2	1,1	0,8	0,4	-	859 437
05		20 827	10 961	6 233	3 633	-	2,2	1,2	0,7	0,4	-	927 357
06		25 091	13 549	7 629	3 914	-	2,5	1,3	0,8	0,4	-	1 003 823
07		31 052	17 069	9 138	4 845	-	2,9	1,6	0,8	0,5	-	1 075 539
08		35 649	20 519	9 382	5 747	-	3,2	1,8	0,8	0,5	-	1 109 541
09		43 464	24 219	11 366	7 878	-	4,1	2,3	1,1	0,7	-	1 069 323
10		48 684	28 658	10 958	9 068	-	4,5	2,7	1,0	0,8	-	1 072 709
11		49 188	31 677	9 551	7 960	-	4,6	3,0	0,9	0,7	-	1 063 763
12		47 472	33 436	7 106	6 930	-	4,6	3,2	0,7	0,7	-	1 031 099
13		45 824	33 270	6 133	6 421	-	4,5	3,3	0,6	0,6	-	1 020 348
14		43 546	33 054	5 520	4 972	-	4,2	3,2	0,5	0,5	-	1 032 158
15		43 042	32 876	4 997	5 170	-	4,0	3,1	0,5	0,5	-	1 077 590
16		39 419	30 589	4 457	4 373	-	3,5	2,7	0,4	0,4	-	1 113 840
17		37 554	30 052	3 750	3 752	-	3,2	2,6	0,3	0,3	-	1 161 867
18		36 127	29 380	3 260	3 487	-	3,0	2,4	0,3	0,3	-	1 203 259
19		35 365	29 319	2 781	3 264	-	2,8	2,4	0,2	0,3	-	1 244 375
20 *II*	P	38 282	31 990	2 918	3 374	-	3,3	2,7	0,2	0,3	-	1 170 331
III	P	38 091	31 713	3 066	3 312	-	3,3	2,8	0,3	0,3	-	1 146 869
IV	P	38 232	32 130	2 811	3 291	-	3,4	2,9	0,3	0,3	-	1 121 948
21 *I*	P	38 295	32 298	2 795	3 203	-	3,4	2,9	0,3	0,3	-	1 112 375
II	P	38 834	32 812	2 741	3 281	-	3,3	2,8	0,2	0,3	-	1 161 277
III	P	38 693	32 747	2 694	3 253	-	3,3	2,8	0,2	0,3	-	1 176 626
IV	P	40 261	34 284	2 684	3 293	-	3,3	2,8	0,2	0,3	-	1 205 063
22 *I*	A	38 872	32 998	2 627	3 247	-	3,1	2,7	0,2	0,3	-	1 234 996

Véanse notas al final del capítulo.

Secretaría General del Tesoro y Política Financiera e IGAE *Millones de euros*

	Saldo	Ingresos líquidos procedentes de la Unión Europea										Pagos líquidos a la Unión Europea				
		Total	FEAGA (a)	FEADER (a)	FEP FEOAGA Orientación (a)(b)	FEOGA Garantía (a)	FEDER	FSE	Fondo de Cohesión	Mecanismo de Recuperación y Resili. (MMR)	Otros	Total	Recursos propios tradicionales	Recurso IVA	Recurso PNB/ RNB	Otros
	1=2-12	2=3a11	3	4	5	6	7	8	9	10	11	12=13a16	13	14	15	16
08	1 018	11 255	5 476	977	490	-	2 713	720	741	-	139	10 237	1 190	2 579	6 280	188
09	30	11 125	6 068	618	70	-	2 485	989	801	-	95	11 095	1 002	1 528	8 362	203
10	2 000	12 005	5 925	858	201	-	2 788	526	1 920	-	-214	10 004	1 158	760	7 868	218
11	1 197	12 575	5 807	981	251	-	2 940	1 590	854	-	153	11 378	1 170	1 964	8 001	242
12	2 693	13 283	5 785	818	185	-	4 037	1 434	844	-	179	10 590	1 085	1 317	7 966	222
13	1 100	12 726	5 811	1 039	358	-	3 890	870	648	-	112	11 625	993	1 292	9 064	277
14	-1 616	10 540	5 489	964	231	-	2 535	593	625	-	103	12 156	1 136	1 323	9 414	283
15	2 307	12 934	5 584	1 169	165	-	4 370	1 095	256	-	294	10 627	1 319	1 314	7 727	268
16	-702	10 307	5 494	901	124	-	2 519	1 245	15	-	9	11 009	1 439	1 375	7 817	378
17	-3 246	7 521	5 435	664	54	-	253	932	-	-	182	10 767	1 605	1 613	7 138	411
18	-431	11 251	5 468	897	62	-	3 241	1 144	173	-	267	11 682	1 536	1 692	8 051	404
19	-1 578	10 613	5 663	1 160	167	-	1 697	1 743	-	-	183	12 192	1 585	1 599	8 622	385
20	-701	11 934	5 884	1 197	160	-	2 976	1 572	-	-	146	12 635	1 337	1 706	9 122	471
21	20 007	34 813	5 633	1 145	120	-	5 801	2 727	-	19 037	350	14 805	1 533	1 740	10 694	838
21 *E-M*	1 184	8 046	4 711	626	16	-	2 026	556	-	-	111	6 863	559	826	5 343	135
22 *E-M*	630	6 952	4 590	572	202	-	915	462	-	-	211	6 322	801	735	4 474	312
21 *Jun*	-229	574	161	-	1	-	247	47	-	-	118	803	108	185	511	0
Jul	2 132	2 882	72	-	11	-	2 439	353	-	1	5	750	110	71	455	113
Ago	10 239	11 283	247	353	0	-	662	967	-	9 037	16	1 043	109	142	783	9
Sep	-760	388	53	-	4	-	-	305	-	-	25	1 148	124	142	873	8
Oct	-1 051	234	6	0	2	-	182	26	-	-	19	1 286	139	142	997	7
Nov	-1 209	165	106	-	31	-	17	7	-	-	3	1 373	266	142	886	79
Dic	9 702	11 241	276	165	55	-	228	466	-	10 000	52	1 539	120	88	845	486
22 *Ene*	1 524	2 865	2 526	39	0	-	83	214	-	-	4	1 341	162	147	894	138
Feb	620	2 194	1 570	533	39	-	6	40	-	-	7	1 574	163	191	1 163	56
Mar	-845	84	30	-	1	-	3	13	-	-	35	928	168	103	627	30
Abr	-74	1 165	166	-	0	-	661	184	-	-	153	1 239	153	147	895	43
May	-596	644	297	-	161	-	162	11	-	-	13	1 240	154	147	895	44

Véanse notas al final del capítulo.

NOTAS A LOS CUADROS DEL CAPÍTULO 11. ADMINISTRACIONES PÚBLICAS

Cuadro 11.1
a. Pasivos emitidos por Administraciones Públicas en poder de otras Administraciones Públicas, otras cuentas pendientes de pago y ajustes por diferencias entre el valor de mercado y el valor nominal de los pasivos, la contracción de pasivos por acciones y otras participaciones (PF.5), así como otros ajustes como consecuencia de reclasificaciones de unidades institucionales y otras revisiones de información.
b. El PIB a precios de mercado se ha elaborado a partir de la serie oficial de la CNE trimestral que publica el INE agregando los últimos cuatro trimestres para cada fecha de referencia.
Nota: Pueden existir diferencias entre los datos de este cuadro y los que figuran en el cuadro 2.9, por revisiones posteriores al envío de la Notificación PDE a la Comisión Europea.

Cuadro 11.2
Nota: Los porcentajes de los trimestres se calculan: 1) cuando se dispone del PIB de los cuatro trimestres del año en cuestión se toma como referencia el PIB del año; 2) cuando no se dispone del PIB de los cuatro trimestres del año en cuestión se toma como referencia el PIB anual que resulta de agregar el PIB trimestral de los últimos cuatro trimestres.
Véanse notas al cuadro 11.1

Cuadro 11.3
Véanse notas a los cuadros 11.1 y 11.2

Cuadro 11.4
Véanse notas al cuadro 11.1

Cuadro 11.5
Véanse notas al cuadro 11.2

Cuadro 11.6
a. La deuda según el PDE del sector Administraciones Públicas no incluye los activos financieros/pasivos contraídos por Administraciones Públicas en poder de otras Administraciones Públicas (columnas 3, 6, 9 y 12)
b. Financiación realizada por el Fondo de Liquidez Autonómica (FLA), pagos realizados a proveedores por cuenta de Comunidades Autónomas y Corporaciones Locales por el Fondo de Financiación de Pagos a Proveedores (FFPP) y préstamo del Estado a la Seguridad Social.
c. Deuda emitida por el Estado en poder del Fondo de Reserva de la Seguridad Social, del Fondo de Garantía Salarial (FOGASA), de las Mutuas de Accidentes de Trabajo y Enfermedades Profesionales y del Fondo de Prevención y Rehabilitación.

Cuadro 11.7
Nota: Los porcentajes de los trimestres se calculan: 1) cuando se dispone del PIB de los cuatro trimestres del año en cuestión se toma como referencia el PIB del año; 2) cuando no se dispone del PIB de los cuatro trimestres del año en cuestión se toma como referencia el PIB anual que resulta de agregar el PIB trimestral de los últimos cuatro trimestres.
Véanse notas al cuadro 11.6

Cuadro 11.8
a. Variaciones anuales de la columna 11 del cuadro 11.1.
b. Un signo positivo significa que el concepto correspondiente contribuye a incrementar la deuda; un signo negativo, que contribuye a disminuirla.
c. Columna detallada en el cuadro 11.10.
d. Incluye efectos como los producidos por reclasificación de unidades institucionales o instrumentos financieros.
e. Incluye los ajustes por los intereses devengados menos los intereses pagados, por primas de emisión o de amortización, por la diferencia entre el nominal emitido y el efectivo captado en las emisiones a descuento, por pérdidas o ganancias de capital realizadas en la amortización anticipada de pasivos, por discrepancias entre la Capacidad (+) o Necesidad (–) de Financiación y las Operaciones Financieras Netas, y la contracción de pasivos por acciones y otras participaciones (PF.5).

Cuadro 11.9
Nota: Los porcentajes de los trimestres se calculan: 1) cuando se dispone del PIB de los cuatro trimestres del año en cuestión se toma como referencia el PIB del año; 2) Cuando no se dispone del PIB de los cuatro trimestres del año en cuestión se toma como referencia el PIB anual que resulta de agregar el PIB trimestral de los últimos cuatro trimestres.
Véanse notas al cuadro 11.8

Cuadro 11.12
a. Que ya aparecen deducidos de las columnas 3 a 9.
Nota: Pueden existir diferencias entre los datos de este cuadro y los que figuran en el cuadro 2.9 por revisiones posteriores al envío de la Notificación PDE a la Comisión Europea.

Cuadro 11.13
Nota: Pueden existir diferencias entre los datos de este cuadro y los que figuran en el cuadro 2.9, por revisiones posteriores al envío de la Notificación PDE a la Comisión Europea.

Cuadro 11.14
a. Principales organismos no administrativos, entes y empresas no clasificadas como Administraciones Públicas. La deuda de estas unidades no está sujeta al (es decir, no está incluida en el ámbito del) Protocolo de Déficit Excesivo (PDE), por lo que no se incluye en las Notificaciones a la Comisión a que se refiere ese procedimiento. En este cuadro se presenta la deuda de estas unidades para recoger su montante elaborado de forma homogénea a la deuda PDE.
b. El PIB a precios de mercado se ha elaborado a partir de la serie oficial de la CNE trimestral que publica el INE agregando los últimos cuatro trimestres para cada fecha de referencia.

Cuadro 11.15
a. Con motivo de la reforma de la Política Agraria Común (PAC) en 2004 (Reglamento (CE) 1782/2003 y desarrollos posteriores), y en virtud del Reglamento (CE) 1290/2005, se crean dos nuevos fondos europeos agrícolas, el Fondo Agrícola de Garantía (FEAGA) y el Fondo Europeo Agrícola de Desarrollo Rural (FEADER), que vienen a sustituir al anterior Fondo Europeo de Orientación y Garantía Agrícola (FEOGA) en sus dos vertientes: Garantía y Orientación.
b. Al mismo tiempo en virtud del Reglamento (CE) 1198/2006, el Instrumento Financiero de Orientación Pesquera (IFOP) ha sido sustituido por el Fondo Europeo de Pesca (FEP).

CAPÍTULO 12 ADMINISTRACIÓN CENTRAL Y ADMINISTRACIONES DE LA SEGURIDAD SOCIAL

12.A Recursos y empleos según Contabilidad Nacional. España

■ Serie representada gráficamente.

Millones de euros

		Capacidad (+) o necesidad (-) de financiación	Recursos corrientes y de capital						Empleos corrientes y de capital						Pro memoria: déficit de caja		
			Total	Impuesto sobre el valor añadido (IVA)	Otros impuestos sobre los productos y sobre importaciones excepto IVA	Intereses y otras rentas de la propiedad	Impuestos sobre la renta y el patrimonio	Resto	Total	Remuneración de asalariados	Intereses	Transferencias corrientes y de capital entre Administraciones Públicas	Ayudas a la inversión y otras transferencias de capital	Resto	Déficit de caja	Ingresos líquidos	Pagos líquidos
		1 = 2-8 ■	2 = 3a7 ■	3 ■	4	5	6 ■	7	8 = 9a13 ■	9	10 ■	11 ■	12	13	14= 15-16 ■	15	16
20	P	-84 799	182 515	62 990	21 904	6 606	62 261	28 754	267 314	19 568	22 384	170 469	3 752	51 141	-81 230	120 071	201 300
21	P	-73 972	219 620	74 578	23 600	6 230	80 460	34 752	293 592	20 173	23 238	182 159	11 572	56 450	-54 345	172 203	226 548
21 *E-A*	P	-20 249	62 244	25 729	7 353	1 678	19 482	8 002	82 493	5 796	7 271	48 682	4 145	16 599	-6 286	48 342	54 627
22 *E-A*	A	-6 553	72 617	30 730	7 778	1 688	23 098	9 323	79 170	6 034	7 921	46 870	531	17 814	1 644	59 008	57 364
21 *Abr*	P	-5 584	16 057	4 062	2 074	401	7 279	2 241	21 641	1 455	1 895	14 180	8	4 103	7 066	21 457	14 392
May	P	-14 380	7 594	3 153	1 977	455	140	1 869	21 974	1 523	2 275	13 530	49	4 597	-13 311	2 260	15 572
Jun	P	-5 402	24 728	11 041	1 995	289	8 659	2 744	30 130	2 559	2 045	19 733	230	5 563	-17 460	2 511	19 970
Jul	P	-13 002	17 450	4 139	1 966	717	6 233	4 395	30 452	1 523	1 908	22 894	360	3 767	-2 102	25 818	27 920
Ago	P	-2 169	14 096	2 972	1 969	193	7 111	1 851	16 265	1 460	1 882	9 385	108	3 430	-2 775	11 230	14 005
Sep	P	-3 109	27 041	11 598	2 645	173	7 739	4 886	30 150	1 521	1 596	19 787	1 144	6 102	-14 146	7 089	21 235
Oct	P	-896	23 599	4 639	2 031	236	14 093	2 600	24 495	1 494	1 944	16 606	346	4 105	19 415	31 977	12 562
Nov	P	-10 892	15 634	5 183	1 874	153	5 909	2 515	26 526	1 498	2 019	17 635	514	4 860	-24 454	10 020	34 474
Dic	P	-3 873	27 234	6 124	1 790	2 336	11 094	5 890	31 107	2 799	2 298	13 907	4 676	7 427	6 774	32 957	26 182
22 *Ene*	A	-4 223	13 430	6 212	1 888	229	2 976	2 125	17 653	1 454	2 050	9 897	119	4 133	-7 070	11 617	18 687
Feb	A	-6 781	12 684	5 982	1 837	115	2 529	2 221	19 465	1 524	1 773	11 370	23	4 775	4 791	16 546	11 755
Mar	A	5 861	28 775	14 047	1 795	832	9 485	2 616	22 914	1 547	1 860	15 198	268	4 041	-9 241	6 165	15 406
Abr	A	-1 410	17 728	4 489	2 258	512	8 108	2 361	19 138	1 509	2 238	10 405	121	4 865	13 164	24 681	11 517

ESTADO. CAPACIDAD/NECESIDAD DE FINANCIACIÓN Y DÉFICIT DE CAJA
Suma móvil 12 meses

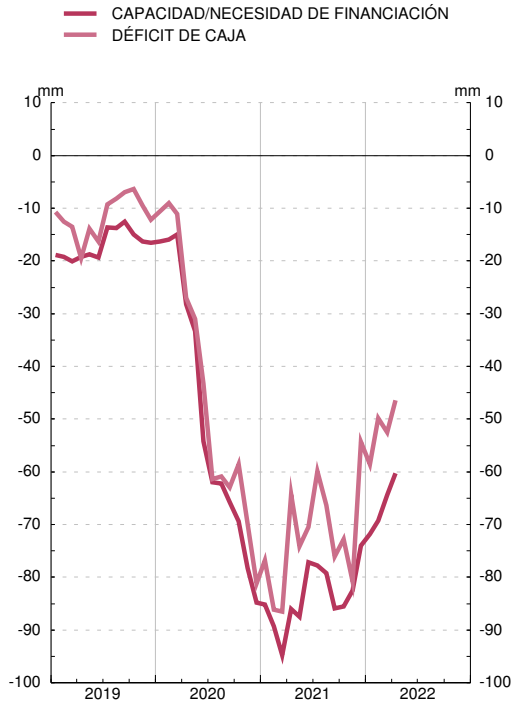

ESTADO. RECURSOS Y EMPLEOS SEGÚN CONTABILIDAD NACIONAL
Suma móvil 12 meses

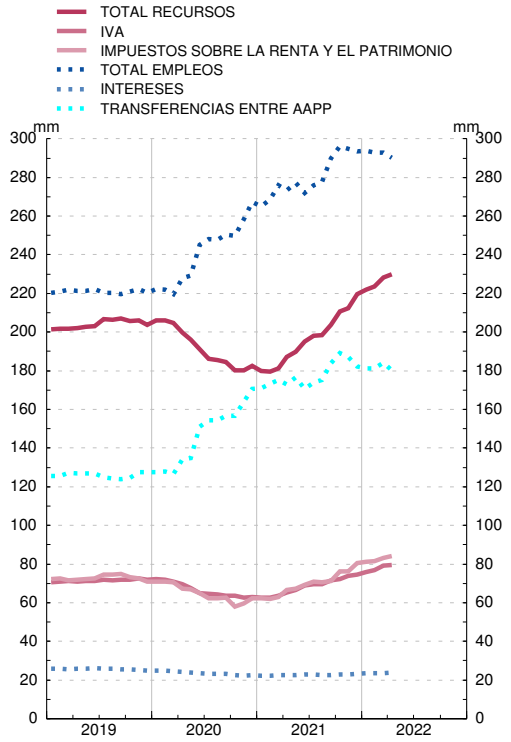

FUENTE: Ministerio de Hacienda y Administraciones Públicas (IGAE).

■ Serie representada gráficamente.

Millones de euros

		Capacidad (+) o necesidad (-) de financiación	Adquisiciones netas de activos financieros		Pasivos netos contraidos											Ajuste: Capacidad/ Necesidad de financiación menos Operaciones financieras netas
						Del cual	Por instrumentos					Por sectores de contrapartida				
			Del cual									En poder de sectores residentes			Resto del mundo	
			Total	Depósitos en el Banco de España	Total	En monedas distintas de la peseta/ euro	Valores representativos de deuda a corto plazo	Valores representativos de deuda a largo plazo (a)	Créditos del Banco de España	Otros pasivos materializados en instrumentos de mercado (b)	Otras cuentas pendientes de pago	Total	Instituciones financieras monetarias	Otros sectores residentes		
		1	2	3	4 ■	5	6 ■	7 ■	8	9 ■	10	11	12 ■	13 ■	14 ■	15=1-(2-4)
20	P	-84 799	26 827	-98	111 982	3	15 965	88 486	-	9 189	-1 658	107 698	129 587	-21 890	4 285	357
21	P	-73 972	37 763	9 930	113 016	-0	2 080	68 480	-	9 674	32 782	85 171	73 715	11 457	27 845	1 282
21 *E-A*	P	-20 249	17 003	37 593	37 746	4	129	28 965	-	7 376	1 276	16 589	33 144	-16 555	21 157	494
22 *E-A*	A	-6 553	19 546	48 207	25 994	4	-11 127	29 727	-	-744	8 138	...	...	...	...	-104
21 *Abr*	P	-5 584	-10 735	-773	-5 151	-8	-813	-7 760	-	-83	3 504	283	3 396	-3 113	-5 434	-0
May	P	-14 380	-3 737	-843	10 643	-15	-2 984	13 996	-	3 468	-3 837	7 812	14 069	-6 257	2 831	-
Jun	P	-5 402	25 457	-4 005	30 636	2	-1 707	23 208	-	46	9 088	14 194	7 007	7 187	16 442	-224
Jul	P	-13 002	-29 800	-11 302	-16 798	4	-822	-14 828	-	-560	-588	-4 305	-4 613	308	-12 493	0
Ago	P	-2 169	10 990	11 926	13 159	4	-748	7 378	-	94	6 435	12 388	5 598	6 789	771	-
Sep	P	-3 109	16 238	583	19 598	4	-391	17 498	-	18	2 472	6 800	6 527	273	12 798	251
Oct	P	-896	12 611	26 261	13 507	4	976	-14 828	-	-11	27 369	25 748	10 198	15 550	-12 242	0
Nov	P	-10 892	-35 717	-42 936	-24 825	-9	1 301	6 963	-	41	-33 130	-25 329	-9 210	-16 119	504	-
Dic	P	-3 873	24 718	-7 348	29 352	2	6 327	126	-	-798	23 696	31 275	10 995	20 280	-1 924	761
22 *Ene*	A	-4 223	-11 486	-3 801	-7 263	4	-50	-5 536	-	-750	-928	-6 608	-208	-6 400	-655	-
Feb	A	-6 781	6 503	22 956	13 284	4	765	20 384	-	38	-7 902	4 577	9 725	-5 147	8 707	0
Mar	A	5 861	17 600	3 048	11 635	4	-6 053	19 754	-	-40	-2 026	7 212	7 022	190	4 423	-104
Abr	A	-1 410	6 928	26 003	8 338	-8	-5 789	-4 874	-	8	18 994	...	...	...	...	0

ESTADO. PASIVOS NETOS CONTRAÍDOS. POR INSTRUMENTOS
Suma móvil 12 meses

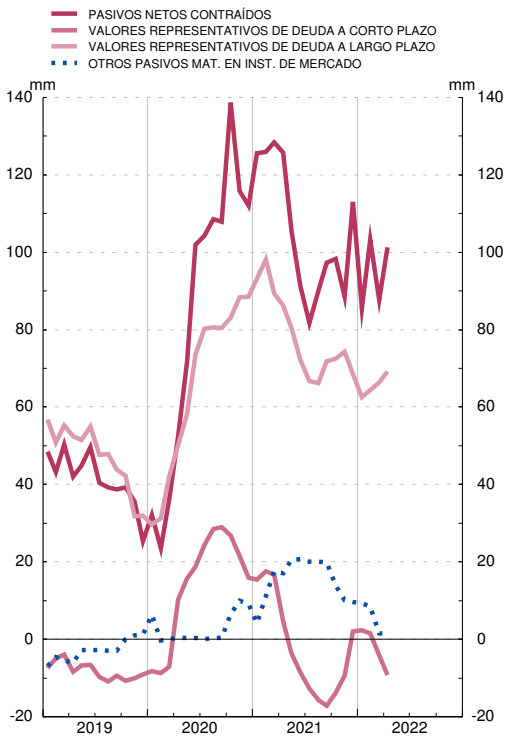

ESTADO. PASIVOS NETOS CONTRAÍDOS. POR SECTORES DE CONTRAPARTIDA
Suma móvil de 12 meses

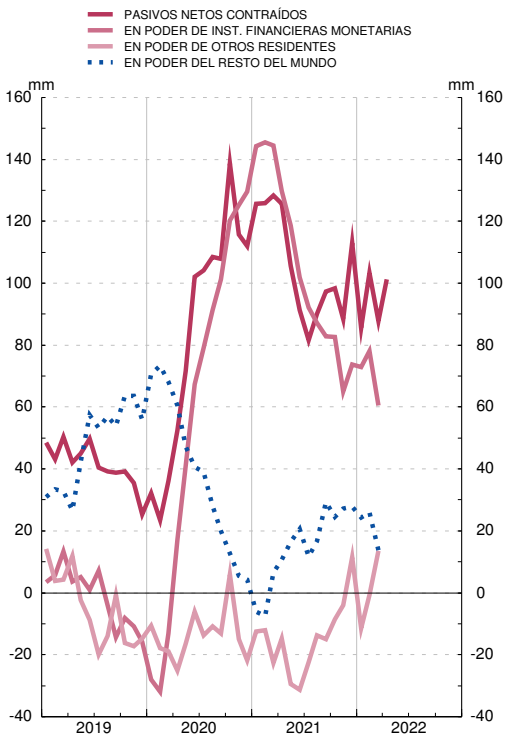

FUENTE: BE.

a Incluye Letras del Tesoro emitidas a más de un año.

b. Incluye otros préstamos, valores no negociables, moneda y Caja General de Depósitos.

12.C Deuda según el protocolo de déficit excesivo. España

■ Serie representada gráficamente.

Millones de euros

		Deuda según el Protocolo de Déficit Excesivo (PDE)									Pro memoria:					
		Del cual:		Por instrumentos			Por sectores de contrapartida				Depósitos de la Administración Central en el Banco de España incluyendo Subastas de liquidez del Tesoro	Avales concedidos				
							En poder de sectores residentes			Resto del mundo			De los cuales:			
		Total	En monedas distintas del euro	Valores representativos de deuda a corto plazo	Valores representativos de deuda a largo plazo	Resto de deuda PDE (a)	Total	Administraciones Públicas	Otros sectores residentes			Total	Concedidos a otras AAPP	A la Unión Europea (b)	A Entidades de crédito	COVID 19 (c)
		1 ■	2	3 ■	4 ■	5 ■	6	7 ■	8 ■	9 ■	10	11	12	13	14	15
17		996 888	225	78 835	844 260	73 793	529 422	17 339	512 083	467 466	21 879	96 921	56 394	40 168	-	-
18		1 034 859	224	70 442	897 515	66 902	547 137	13 817	533 320	487 722	18 659	93 488	52 092	41 054	-	-
19		1 055 136	235	61 419	925 688	68 030	520 766	14 849	505 917	534 370	13 307	90 373	49 131	40 930	-	-
20	P	1 166 134	222	77 392	1 011 524	77 219	623 584	11 158	612 426	542 551	14 449	179 300	47 702	42 387	-	88 901
21 *May*	P	1 215 582	233	74 486	1 053 034	88 062	648 824	11 454	637 370	566 758	50 282	181 879	44 914	42 329	-	94 511
Jun	P	1 235 214	233	72 774	1 074 331	88 109	654 188	11 263	642 925	581 025	46 105	181 515	44 914	41 944	-	94 532
Jul	P	1 224 672	235	71 951	1 065 172	87 549	651 130	10 990	640 141	573 541	35 265	181 165	44 914	41 587	-	94 532
Ago	P	1 229 507	233	71 200	1 070 665	87 643	654 673	11 294	643 379	574 834	46 738	186 549	44 816	42 306	-	99 295
Sep	P	1 244 685	232	70 808	1 086 217	87 660	661 059	11 670	649 390	583 626	47 282	185 916	44 246	42 306	-	99 232
Oct	P	1 235 096	237	71 782	1 075 665	87 649	660 113	11 290	648 824	574 983	74 644	186 761	44 246	42 306	-	100 077
Nov	P	1 241 161	235	73 078	1 080 392	87 691	665 757	11 593	654 165	575 403	30 831	188 680	44 240	42 624	-	101 684
Dic	P	1 244 846	238	79 410	1 078 543	86 893	674 305	11 992	662 313	570 541	23 324	191 547	43 765	43 553	-	104 096
22 *Ene*	P	1 242 629	241	79 360	1 077 125	86 144	670 477	11 572	658 905	572 152	19 978	192 675	43 765	44 680	-	104 096
Feb	P	1 262 264	239	80 130	1 095 953	86 182	682 413	12 916	669 497	579 851	42 579	191 806	43 511	44 065	-	104 096
Mar	P	1 274 332	236	74 102	1 114 089	86 142	691 493	14 540	676 952	582 839	45 327	190 501	42 206	44 065	-	104 096
Abr	A	1 264 291	238	68 336	1 109 798	86 157	693 396	15 647	677 749	570 895	71 433	191 342	42 206	43 385	-	105 617
May	A	1 276 174	235	62 820	1 127 160	86 194	703 207	16 261	686 946	572 967	45 770	191 414	42 206	43 483	-	105 590

ESTADO. PASIVOS EN CIRCULACIÓN
Por instrumentos. Miles de millones de euros

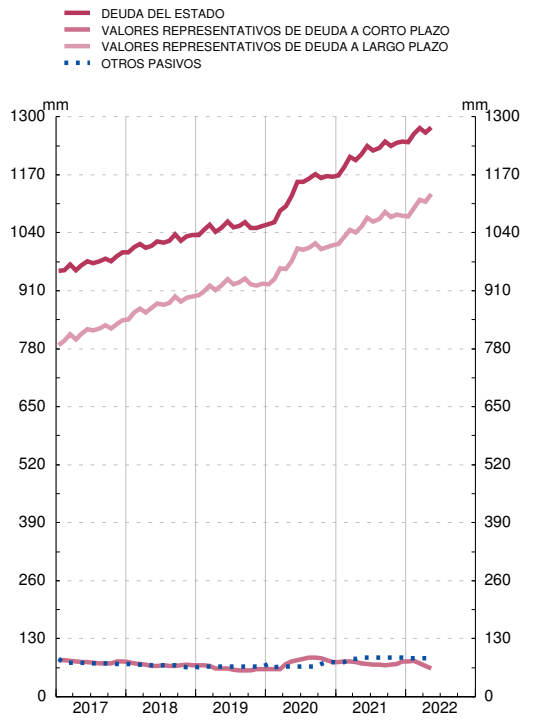

ESTADO. PASIVOS EN CIRCULACIÓN
Por sectores de contrapartida. Miles de millones de euros

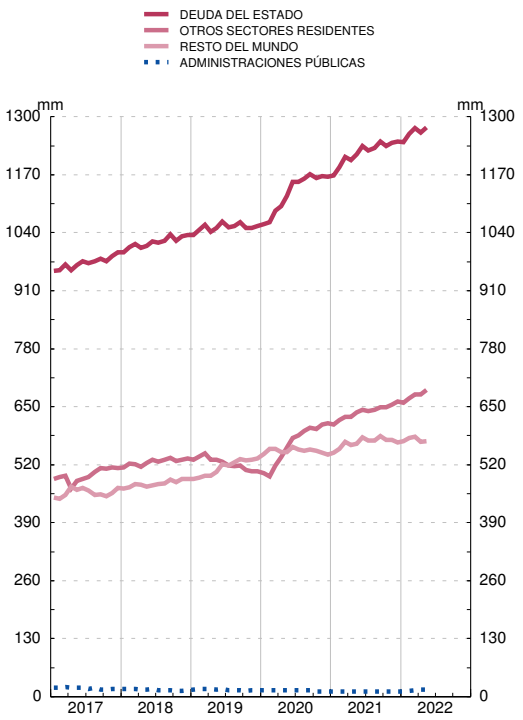

FUENTE: BE. y Secretaría General del Tesoro y Política Financiera

a. Incluye otros pasivos materializados en instrumentos de mercado (préstamos y moneda en circulación).

b. Facilidad Europea de Estabilización Financiera e iniciativas aprobadas por el Consejo Europeo en el contexto del COVID-19, como los avales otorgados en el marco del instrumento SURE (desde noviembre de 2020) y del Fondo de Garantía Paneuropeo (desde junio de 2021).

c. Avales concedidos por Línea ICO de avales COVID-19 para autónomos y empresas (RDL 8/2020, de 17 de marzo), Línea avales arrendamiento COVID-19 (RDL 11/2020, de 31 de marzo) y Línea avales COVID-19 para nuevas inversiones (RDL 25/2020, de 3 de julio).

12. ADMINISTRACIÓN CENTRAL

12.1 Capacidad (+) o necesidad (-) de financiación, pasivos en circulación y deuda según el Protocolo de Déficit Excesivo (PDE). Importes

Capacidad (+) o necesidad (-) de financiación: INE e IGAE. PIB pm: INE.

Millones de euros

		Capacidad (+) o Necesidad (-) de financiación	Pasivos en circulación y deuda según el PDE								Pro memoria: PIB pm (b)
			Pasivos en circulación según las Cuentas Financieras de la Economía Española	Ajustes por pasivos no incluidos en la deuda PDE, por valoración y otros (a)						Deuda según el PDE	
				Total	Deuda PDE de la Administración Central en poder de otras unidades de la Administración Central	Otras cuentas pendientes de pago			Ajustes de valoración y otros		
						Total	En poder de otras Administraciones Públicas	Resto			
		1	2	3=4+5+8	4	5=6+7	6	7	8	9=2-3	10
03		-5 227	356 651	36 148	-	12 005	1 879	10 127	24 143	320 503	802 266
04		-8 941	375 476	43 537	-	11 932	1 792	10 140	31 605	331 939	859 437
05		4 648	379 894	48 097	-	14 201	3 093	11 108	33 896	331 797	927 357
06		8 116	365 218	38 849	-	19 296	3 695	15 601	19 553	326 369	1 003 823
07		13 262	350 143	31 274	-	21 191	4 049	17 141	10 084	318 869	1 075 539
08		-33 616	417 541	48 681	-	24 362	4 818	19 544	24 318	368 860	1 109 541
09		-100 391	548 077	60 407	-	29 534	4 034	25 500	30 873	487 670	1 069 323
10		-52 075	580 775	29 589	371	32 848	5 399	27 449	-3 629	551 186	1 072 709
11		-38 997	663 690	39 898	446	34 459	4 767	29 692	4 993	623 792	1 063 763
12		-91 819	913 819	114 753	64 995	37 793	4 619	33 174	11 964	799 066	1 031 099
13		-54 802	1 076 347	178 559	89 378	36 541	5 192	31 350	52 640	897 788	1 020 348
14		-39 246	1 216 410	269 559	89 039	43 076	7 081	35 994	137 444	946 851	1 032 158
15		-30 166	1 185 466	202 601	25 890	44 056	9 372	34 684	132 654	982 865	1 077 590
16		-27 987	1 215 514	206 653	21 335	40 717	8 626	32 091	144 602	1 008 861	1 113 840
17		-21 849	1 250 956	201 186	18 843	46 290	9 538	36 752	136 053	1 049 771	1 161 867
18		-16 966	1 283 005	200 243	18 353	50 625	7 032	43 593	131 264	1 082 762	1 203 259
19		-18 750	1 365 299	269 538	22 491	51 516	6 270	45 245	195 531	1 095 761	1 244 375
20	P	-86 351	1 497 517	290 909	18 239	49 820	6 770	43 049	222 851	1 206 608	1 121 948
21	A	-73 431	1 551 462	271 486	13 417	79 539	10 884	68 655	178 530	1 279 976	1 205 063
20 *III*	P	-9 957	1 486 980	275 045	19 116	41 728	6 987	34 740	214 201	1 211 935	1 146 869
IV	P	-26 914	1 497 517	290 909	18 239	49 820	6 770	43 049	222 851	1 206 608	1 121 948
21 *I*	P	-15 288	1 510 024	262 180	18 780	43 737	7 352	36 385	199 663	1 247 843	1 112 375
II	P	-24 230	1 533 211	259 781	18 421	52 187	7 175	45 012	189 174	1 273 430	1 161 277
III	P	-19 225	1 551 668	270 298	18 789	59 677	13 911	45 765	191 833	1 281 369	1 176 626
IV	A	-14 688	1 551 462	271 486	13 417	79 539	10 884	68 655	178 530	1 279 976	1 205 063

Véanse notas al final del capítulo.

12. ADMINISTRACIÓN CENTRAL

12.2 Capacidad (+) o necesidad (-) de financiación, pasivos en circulación y deuda según el Protocolo de Déficit Excesivo (PDE). Porcentajes del PIB pm

Capacidad (+) o necesidad (-) de financiación: INE e IGAE. PIBpm:INE

Porcentajes

		Capacidad (+) o Necesidad (-) de financiación	Pasivos en circulación y deuda según el PDE								Pro memoria: PIB pm (b)
			Pasivos en circulación según las Cuentas Financieras de la Economía Española	Ajustes por pasivos no incluidos en la deuda PDE, por valoración y otros (a)						Deuda según el PDE	
				Total	Deuda PDE de la Administración Central en poder de otras unidades de la Administración Central	Otras cuentas pendientes de pago			Ajustes de valoración y otros		
						Total	En poder de otras Administraciones Públicas	Resto			
		1	2	3=4+5+8	4	5=6+7	6	7	8	9=2-3	10
03		-0,7	44,5	4,5	-	1,5	0,2	1,3	3,0	39,9	802 266
04		-1,0	43,7	5,1	-	1,4	0,2	1,2	3,7	38,6	859 437
05		0,5	41,0	5,2	-	1,5	0,3	1,2	3,7	35,8	927 357
06		0,8	36,4	3,9	-	1,9	0,4	1,6	1,9	32,5	1 003 823
07		1,2	32,6	2,9	-	2,0	0,4	1,6	0,9	29,6	1 075 539
08		-3,0	37,6	4,4	-	2,2	0,4	1,8	2,2	33,2	1 109 541
09		-9,4	51,3	5,6	-	2,8	0,4	2,4	2,9	45,6	1 069 323
10		-4,9	54,1	2,8	0,0	3,1	0,5	2,6	-0,3	51,4	1 072 709
11		-3,7	62,4	3,8	0,0	3,2	0,4	2,8	0,5	58,6	1 063 763
12		-8,9	88,6	11,1	6,3	3,7	0,4	3,2	1,2	77,5	1 031 099
13		-5,4	105,5	17,5	8,8	3,6	0,5	3,1	5,2	88,0	1 020 348
14		-3,8	117,9	26,1	8,6	4,2	0,7	3,5	13,3	91,7	1 032 158
15		-2,8	110,0	18,8	2,4	4,1	0,9	3,2	12,3	91,2	1 077 590
16		-2,5	109,1	18,6	1,9	3,7	0,8	2,9	13,0	90,6	1 113 840
17		-1,9	107,7	17,3	1,6	4,0	0,8	3,2	11,7	90,4	1 161 867
18		-1,4	106,6	16,6	1,5	4,2	0,6	3,6	10,9	90,0	1 203 259
19		-1,5	109,7	21,7	1,8	4,1	0,5	3,6	15,7	88,1	1 244 375
20	P	-7,7	133,5	25,9	1,6	4,4	0,6	3,8	19,9	107,5	1 121 948
21	A	-6,1	128,7	22,5	1,1	6,6	0,9	5,7	14,8	106,2	1 205 063
20 *III*	P	-0,9	129,7	24,0	1,7	3,6	0,6	3,0	18,7	105,7	1 146 869
IV	P	-2,4	133,5	25,9	1,6	4,4	0,6	3,8	19,9	107,5	1 121 948
21 *I*	P	-1,3	135,7	23,6	1,7	3,9	0,7	3,3	17,9	112,2	1 112 375
II	P	-2,0	132,0	22,4	1,6	4,5	0,6	3,9	16,3	109,7	1 161 277
III	P	-1,6	131,9	23,0	1,6	5,1	1,2	3,9	16,3	108,9	1 176 626
IV	A	-1,2	128,7	22,5	1,1	6,6	0,9	5,7	14,8	106,2	1 205 063

Véanse notas al final del capítulo.

12. ADMINISTRACIÓN CENTRAL

12.3 Conciliación entre la necesidad de financiación y la variación de la deuda elaborada según el Protocolo de Déficit Excesivo (PDE). Importes

INE, IGAE y Banco de España — *Millones de euros*

		Variación de la deuda elaborada según el PDE (a)	Necesidad(+) o Capac.(-) de financiación	Adquisiciones netas de activos financieros (b)(c)			Ajustes (b)							
				Total	Frente a Administraciones Públicas	Resto	Total	Otras cuentas pendientes de pago			Otras operaciones financieras frente a unidades de la Administración Central	Por variaciones en el tipo de cambio	Otros cambios en volumen de la deuda (d)	Otros ajustes (e)
								Total	Frente a otras Administraciones Públicas	Resto				
		1=2+3+6	2	3=4+5	4	5	11+12+13 6=7+10+	7=8+9	8	9	10	11	12	13
03		-1 071	5 227	-6 365	-121	-6 244	66	-265	-1 084	820	-	-648	-	979
04		11 436	8 941	4 951	38	4 912	-2 456	73	87	-14	-	-692	-	-1 837
05		-143	-4 648	6 294	-1	6 295	-1 788	-2 270	-1 302	-969	-	-3	-	485
06		-5 428	-8 116	7 300	41	7 259	-4 612	-5 094	-602	-4 492	-	-110	-	592
07		-7 500	-13 262	7 638	45	7 593	-1 876	-1 894	-354	-1 540	-	-60	-64	143
08		49 991	33 616	20 295	286	20 010	-3 920	-3 171	-769	-2 402	-	-408	-63	-278
09		118 810	100 391	29 977	-114	30 090	-11 558	-5 171	785	-5 956	-	-152	-48	-6 187
10		63 516	52 075	14 088	8 869	5 219	-2 646	-3 314	-1 365	-1 949	-371	-41	-411	1 490
11		72 606	38 997	31 527	21 890	9 638	2 082	-1 610	632	-2 242	-75	129	-46	3 684
12		175 274	91 819	154 243	103 779	50 465	-70 788	-1 596	148	-1 744	-64 550	202	-1 300	-3 544
13		98 721	54 802	64 128	64 722	-593	-20 209	1 437	-573	2 010	-51 552	217	25 332	4 358
14		49 063	39 246	39 690	39 821	-131	-29 873	-6 535	-1 890	-4 646	-17 427	38	-26	-5 923
15		36 015	30 166	16 019	35 440	-19 420	-10 171	-979	-2 290	1 311	349	-264	-2	-9 275
16		25 995	27 987	-4 580	15 186	-19 766	2 588	3 338	746	2 592	4 556	-49	-	-5 257
17		40 910	21 849	29 015	27 133	1 882	-9 954	-5 561	-913	-4 648	-508	21	-	-3 906
18		32 991	16 966	21 309	24 680	-3 372	-5 284	-4 336	2 506	-6 842	489	-63	-	-1 374
19		13 000	18 750	2 849	14 453	-11 604	-8 599	-943	762	-1 705	-4 138	-69	-3 532	83
20	P	110 846	86 351	23 252	26 705	-3 453	1 243	1 696	-500	2 197	1 252	-41	-	-1 665
21	A	73 368	73 431	36 344	22 208	14 136	-36 407	-30 502	-4 113	-26 388	-769	31	-	-5 167
20 *III*	P	18 616	9 957	16	2 750	-2 734	8 643	9 289	12	9 277	121	-16	-	-751
IV	P	-5 327	26 914	-25 864	2 350	-28 214	-6 376	-8 092	217	-8 308	877	-12	-	850
21 *I*	P	41 236	15 288	24 917	-1 755	26 673	1 030	6 083	-582	6 665	-542	19	-	-4 531
II	P	25 586	24 230	12 794	5 051	7 743	-11 438	-8 450	177	-8 627	360	-7	-	-3 341
III	P	7 940	19 225	-4 296	4 407	-8 703	-6 989	-8 272	-6 736	-1 536	-369	8	-	1 644
IV	A	-1 394	14 688	2 929	14 506	-11 577	-19 011	-19 862	3 027	-22 890	-219	11	-	1 060

Véanse notas al final del capítulo.

12. ADMINISTRACIÓN CENTRAL

12.4 Conciliación entre la necesidad de financiación y la variación de la deuda elaborada según el Protocolo de Déficit Excesivo (PDE). Porcentajes del PIB pm

INE, IGAE y Banco de España — *Porcentajes*

		Variación de la deuda elaborada según el PDE (a)	Necesidad(+) o Capac.(-) de financiación	Adquisiciones netas de activos financieros (b)(c)			Ajustes (b)							
				Total	Frente a Administraciones Públicas	Resto	Total	Otras cuentas pendientes de pago			Otras operaciones financieras frente a unidades de la Administración Central	Por variaciones en el tipo de cambio	Otros cambios en volumen de la deuda (d)	Otros ajustes (e)
								Total	Frente a otras Administraciones Públicas	Resto				
		1=2+3+6	2	3=4+5	4	5	11+12+13 6=7+10+	7=8+9	8	9	10	11	12	13
03		-0,1	0,7	-0,8	-0,0	-0,8	0,0	-0,0	-0,1	0,1	-	-0,1	-	0,1
04		1,3	1,0	0,6	0,0	0,6	-0,3	0,0	0,0	-0,0	-	-0,1	-	-0,2
05		-0,0	-0,5	0,7	-0,0	0,7	-0,2	-0,2	-0,1	-0,1	-	-0,0	-	0,1
06		-0,5	-0,8	0,7	0,0	0,7	-0,5	-0,5	-0,1	-0,4	-	-0,0	-	0,1
07		-0,7	-1,2	0,7	0,0	0,7	-0,2	-0,2	-0,0	-0,1	-	-0,0	-0,0	0,0
08		4,5	3,0	1,8	0,0	1,8	-0,4	-0,3	-0,1	-0,2	-	-0,0	-0,0	-0,0
09		11,1	9,4	2,8	-0,0	2,8	-1,1	-0,5	0,1	-0,6	-	-0,0	-0,0	-0,6
10		5,9	4,9	1,3	0,8	0,5	-0,2	-0,3	-0,1	-0,2	-0,0	-0,0	-0,0	0,1
11		6,8	3,7	3,0	2,1	0,9	0,2	-0,2	0,1	-0,2	-0,0	0,0	-0,0	0,3
12		17,0	8,9	15,0	10,1	4,9	-6,9	-0,2	0,0	-0,2	-6,3	0,0	-0,1	-0,3
13		9,7	5,4	6,3	6,3	-0,1	-2,0	0,1	-0,1	0,2	-5,1	0,0	2,5	0,4
14		4,8	3,8	3,8	3,9	-0,0	-2,9	-0,6	-0,2	-0,5	-1,7	0,0	-0,0	-0,6
15		3,3	2,8	1,5	3,3	-1,8	-0,9	-0,1	-0,2	0,1	0,0	-0,0	-0,0	-0,9
16		2,3	2,5	-0,4	1,4	-1,8	0,2	0,3	0,1	0,2	0,4	-0,0	-	-0,5
17		3,5	1,9	2,5	2,3	0,2	-0,9	-0,5	-0,1	-0,4	-0,0	0,0	-	-0,3
18		2,7	1,4	1,8	2,1	-0,3	-0,4	-0,4	0,2	-0,6	0,0	-0,0	-	-0,1
19		1,0	1,5	0,2	1,2	-0,9	-0,7	-0,1	0,1	-0,1	-0,3	-0,0	-0,3	0,0
20	P	9,9	7,7	2,1	2,4	-0,3	0,1	0,2	-0,0	0,2	0,1	-0,0	-	-0,1
21	A	6,1	6,1	3,0	1,8	1,2	-3,0	-2,5	-0,3	-2,2	-0,1	0,0	-	-0,4
20 *III*	P	1,7	0,9	0,0	0,2	-0,2	0,8	0,8	0,0	0,8	0,0	-0,0	-	-0,1
IV	P	-0,5	2,4	-2,3	0,2	-2,5	-0,6	-0,7	0,0	-0,7	0,1	-0,0	-	0,1
21 *I*	P	3,4	1,3	2,1	-0,1	2,2	0,1	0,5	-0,0	0,6	-0,0	0,0	-	-0,4
II	P	2,1	2,0	1,1	0,4	0,6	-0,9	-0,7	0,0	-0,7	0,0	-0,0	-	-0,3
III	P	0,7	1,6	-0,4	0,4	-0,7	-0,6	-0,7	-0,6	-0,1	-0,0	0,0	-	0,1
IV	A	-0,1	1,2	0,2	1,2	-1,0	-1,6	-1,6	0,3	-1,9	-0,0	0,0	-	0,1

Véanse notas al final del capítulo.

12.5 Adquisición neta de activos financieros

Millones de euros

		Total	Efectivo y depósitos				Valores representativos de deuda			Préstamos	Participaciones en el capital y en fondos de inversión	Sistemas de seguros, de pensiones y de garantías estandarizadas	Derivados financieros	Otras cuentas pendientes de cobro	Pro memoria: Activos financieros frente a Adminstraciones Públicas
			Total	Depósitos en el Banco de España	Resto depósitos transferibles	Otros depósitos	Total	A corto plazo	A largo plazo						
		11+12+13 1=2+6+9+10+	2=3+4+5	3	4	5	6=7+8	7	8	9	10	11	12	13	14
03		-6 365	-5 730	523	429	-6 682	-	-	-	1 084	-603	-	-109	-1 007	-121
04		4 951	2 028	158	487	1 384	-	-	-	1 573	-901	-	-82	2 333	38
05		6 294	3 142	278	1 587	1 276	-	-	-	186	-378	-	-31	3 375	-1
06		7 300	2 643	631	1 431	581	-	-	-	1 283	-229	-	-22	3 624	41
07		7 638	3 840	-195	2 237	1 798	-	-	-	2 106	275	-	-6	1 423	45
08		20 295	11 611	2 887	748	7 976	7 223	-	7 223	2 619	406	-	43	-1 606	286
09		29 977	15 701	7 342	-1 558	9 917	6 185	-0	6 185	7 907	7	-	-60	237	-114
10		14 088	-9 361	-10 789	-484	1 912	366	-	366	6 844	8 381	-	-156	8 014	8 869
11		31 527	-5 318	-1 536	-812	-2 970	-6 855	9	-6 863	12 921	-346	-	-93	31 217	21 890
12		154 243	7 450	4 210	1 848	1 392	4 128	4 681	-554	137 762	3 456	-	-61	1 509	103 779
13		64 128	-22 245	-5 896	-3 159	-13 191	-18 030	-2 931	-15 099	82 040	11 687	-	-48	10 724	64 722
14		39 690	6 278	-396	3 005	3 669	-6 898	-1 778	-5 120	43 207	-1 882	-	-	-1 014	39 821
15		16 019	-1 751	85	13 457	-15 293	-4 249	1 335	-5 584	29 662	-3 187	-	-	-4 455	35 440
16		-4 580	-11 139	17 249	-18 822	-9 566	-4 714	-1 603	-3 111	17 002	-929	-	-	-4 800	15 186
17		29 015	7 101	4 620	1 641	840	137	-158	295	21 481	-1 096	-	-91	1 483	27 133
18		21 309	59	-3 951	269	3 742	-291	1 090	-1 381	22 349	107	-	-6	-909	24 680
19		2 849	-6 124	-4 642	-268	-1 215	1 759	1	1 758	9 200	-435	-	-6	-1 545	14 453
20	P	23 252	1 380	-565	1 268	677	-92	-25	-67	25 343	159	-	-6	-3 531	26 705
21	A	36 344	14 200	10 928	3 292	-20	1 152	441	711	9 651	-658	-	177	11 823	22 208
20 *III*	P	16	-3 169	402	1 050	-4 621	214	46	168	1 981	36	-	-	954	2 750
IV	P	-25 864	-32 371	-34 997	2 210	417	-416	-258	-158	3 697	-179	-	-	3 404	2 350
21 *I*	P	24 917	35 307	37 745	-1 072	-1 366	629	398	231	-4 133	-7	-	39	-6 916	-1 755
II	P	12 794	2 887	-4 656	831	6 712	101	-280	380	5 397	9	-	46	4 354	5 051
III	P	-4 296	-4 674	1 660	382	-6 716	481	102	379	-550	-75	-	46	475	4 407
IV	A	2 929	-19 320	-23 821	3 151	1 350	-59	221	-279	8 936	-585	-	46	13 910	14 506

Véanse notas al final del capítulo.

12.6 Administración Central. Deuda según el Protocolo de Déficit Excesivo (PDE) por instrumentos

Millones de euros y porcentajes

		Total		Efectivo y depósitos	Valores representativos de deuda (a)			Préstamos			Pro memoria: Deuda según el PDE en poder de otras Administraciones Públicas (b)		
			Porcentajes del PIB pm		Total	A corto plazo	A largo plazo	Total	A corto plazo	A largo plazo	Total	Administraciones de Seguridad Social	Resto
		1=3+4+7	2	3	4=5+6	5	6	7=8+9	8	9	10=11+12	11	12
03		320 503	39,9	2 307	305 005	15 895	289 110	13 191	829	12 362	10 952	...	...
04		331 939	38,6	2 543	310 984	15 304	295 680	18 412	1 447	16 965	19 412	...	...
05		331 797	35,8	2 798	314 850	11 303	303 546	14 149	786	13 363	22 810	...	...
06		326 369	32,5	3 064	309 960	10 414	299 546	13 345	961	12 384	21 897	...	...
07		318 869	29,6	3 307	305 183	25 355	279 828	10 380	498	9 882	25 551	...	...
08		368 860	33,2	3 420	355 483	52 074	303 408	9 958	319	9 639	34 511	...	...
09		487 670	45,6	3 468	474 727	85 513	389 214	9 475	498	8 977	46 105	...	...
10		551 186	51,4	3 584	537 544	70 484	467 060	10 059	457	9 602	61 170	...	...
11		623 792	58,6	3 685	607 525	68 639	538 885	12 583	525	12 057	62 613	...	...
12		799 066	77,5	3 681	701 668	68 225	633 443	93 718	2 577	91 141	59 794	59 794	-
13		897 788	88,0	3 696	800 319	91 549	708 769	93 773	709	93 063	51 392	51 392	-
14		946 851	91,7	3 847	849 724	90 898	758 826	93 279	337	92 942	40 864	40 864	-
15		982 865	91,2	4 056	897 117	89 961	807 156	81 692	584	81 109	33 105	33 028	77
16		1 008 861	90,6	4 247	926 531	82 025	844 506	78 082	239	77 844	15 809	15 797	12
17		1 049 771	90,4	4 462	971 541	82 720	888 821	73 768	192	73 576	9 004	8 997	7
18		1 082 762	90,0	4 707	1 012 227	83 503	928 724	65 827	1 587	64 240	5 970	5 963	7
19		1 095 761	88,1	4 876	1 024 068	74 511	949 557	66 817	1 805	65 013	2 864	2 858	6
20 *II*	P	1 193 318	102,0	4 942	1 122 268	94 432	1 027 836	66 108	1 589	64 519	2 840	2 834	6
III	P	1 211 935	105,7	4 961	1 140 608	101 009	1 039 600	66 365	1 883	64 481	2 251	2 245	6
IV	P	1 206 608	107,5	4 959	1 125 725	90 690	1 035 036	75 923	2 132	73 792	403	397	6
21 *I*	P	1 247 843	112,2	4 921	1 158 726	87 130	1 071 596	84 197	1 484	82 713	435	431	3
II	P	1 273 430	109,7	4 928	1 181 000	81 764	1 099 235	87 502	1 978	85 524	315	312	3
III	P	1 281 369	108,9	4 961	1 189 146	79 695	1 109 450	87 263	2 487	84 776	353	350	3
IV	P	1 279 976	106,2	4 983	1 189 405	88 075	1 101 330	85 587	2 156	83 431	456	453	3
22 *I*	A	1 306 690	105,8	5 016	1 216 459	86 840	1 129 618	85 216	1 783	83 432	1 332	1 315	17

Véanse notas al final del capítulo.

12.7 Administración Central.Deuda según el Protocolo de Déficit Excesivo (PDE) por administraciones y unidades

Millones de euros

		Total	Estado		Otras unidades de la Administración Central							Deuda según el PDE de la Administración Central en poder de otras unidades de la Administración Central
				Del cual: préstamo MEDE	Total	Fondo de Reestructuración Ordenada Bancaria (FROB)	Sdad. de Gestión de Activos Procedentes Reestruc. Bancaria (SAREB)	Fondo de Amortiza- del Déficit Eléctrico (FADE)	Fondo de Liquidez Autonómica (FLA)	Fondo para la Financiación de los Pagos a Proveedores (FFPP)	Resto	
		1=2+4-11	2	3	4=5a10	5	6	7	8	9	10	11
03		320 503	312 896	-	7 608	-	-	-	-	-	7 608	-
04		331 939	323 417	-	8 522	-	-	-	-	-	8 522	-
05		331 797	322 907	-	8 889	-	-	-	-	-	8 889	-
06		326 369	316 757	-	9 612	-	-	-	-	-	9 612	-
07		318 869	312 083	-	6 787	-	-	-	-	-	6 787	-
08		368 860	362 890	-	5 970	-	-	-	-	-	5 970	-
09		487 670	479 541	-	8 129	3 000	-	-	-	-	5 129	-
10		551 186	544 790	-	6 767	3 000	-	-	-	-	3 767	371
11		623 792	598 995	-	25 243	10 945	-	9 906	-	-	4 392	446
12		799 066	711 227	39 468	152 835	50 413	39 556	15 503	16 800	27 781	2 782	64 995
13		897 788	788 781	41 333	198 385	22 958	52 727	23 159	39 800	36 125	23 615	89 378
14		946 851	870 499	39 721	165 391	15 961	49 181	22 304	62 800	-	15 145	89 039
15		982 865	916 992	35 721	91 764	16 481	47 134	20 003	-	-	8 145	25 890
16		1 008 861	950 763	34 721	79 432	13 976	43 088	18 491	-	-	3 877	21 335
17		1 049 771	996 888	31 721	71 725	10 456	40 805	17 025	-	-	3 438	18 843
18		1 082 762	1 034 859	23 721	66 256	10 456	37 865	15 657	-	-	2 278	18 353
19		1 095 761	1 055 136	23 721	63 117	10 456	36 839	13 722	-	-	2 100	22 491
20 *II*	P	1 193 318	1 154 103	23 721	58 452	7 456	36 528	12 895	-	-	1 573	19 236
III	P	1 211 935	1 171 522	23 721	59 528	7 456	36 528	13 661	-	-	1 883	19 116
IV	P	1 206 608	1 166 134	23 721	58 712	7 456	36 487	12 645	-	-	2 124	18 239
21 *I*	P	1 247 843	1 209 871	23 721	56 753	7 456	36 348	11 641	-	-	1 307	18 780
II	P	1 273 430	1 235 214	23 721	56 637	7 456	36 349	11 147	-	-	1 685	18 421
III	P	1 281 369	1 244 685	23 721	55 474	7 456	34 571	10 657	-	-	2 790	18 789
IV	P	1 279 976	1 244 846	23 721	48 547	1 865	34 090	10 187	-	-	2 405	13 417
22 *I*	A	1 306 690	1 274 332	23 721	47 451	1 865	33 665	9 797	-	-	2 125	15 093

12.8 Estado. Deuda según el Protocolo de Déficit Excesivo (PDE) por instrumentos

Millones de euros y porcentajes

		Total		Efectivo y depósitos	Valores representativos de deuda			Préstamos			Pro memoria: Avales concedidos	
			Porcentajes del PIB pm		Total	A corto plazo	A largo plazo	Total	A corto plazo	A largo plazo	Importes	Porcentajes del PIB pm
		1=3+4+7	2	3	4=5+6	5	6	7=8+9	8	9	10	11
03		312 896	39,0	2 307	299 991	15 895	284 096	10 598	-	10 598	6 821	0,9
04		323 417	37,6	2 543	305 533	15 304	290 229	15 341	-	15 341	7 186	0,8
05		322 907	34,8	2 798	308 898	11 303	297 595	11 211	-	11 211	6 020	0,6
06		316 757	31,6	3 064	303 658	10 414	293 245	10 035	-	10 035	5 794	0,6
07		312 083	29,0	3 307	300 442	25 355	275 088	8 334	-	8 334	6 162	0,6
08		362 890	32,7	3 420	351 633	52 074	299 558	7 838	-	7 838	8 152	0,7
09		479 541	44,8	3 468	469 377	85 513	383 864	6 696	-	6 696	58 854	5,5
10		544 790	50,8	3 584	534 064	70 484	463 580	7 142	-	7 142	73 560	6,9
11		598 995	56,3	3 685	586 269	68 639	517 630	9 041	-	9 041	99 748	9,4
12		711 227	69,0	3 681	643 940	62 627	581 314	63 605	-	63 605	168 165	16,3
13		788 781	77,3	3 696	714 452	80 045	634 407	70 632	-	70 632	165 358	16,2
14		870 499	84,3	3 847	787 233	77 926	709 307	79 419	-	79 419	120 483	11,7
15		916 992	85,1	4 056	839 774	82 435	757 339	73 162	-	73 162	107 913	10,0
16		950 763	85,4	4 247	873 864	82 363	791 501	72 652	-	72 652	99 784	9,0
17		996 888	85,8	4 462	923 095	78 835	844 260	69 331	-	69 331	96 921	8,3
18		1 034 859	86,0	4 707	967 957	70 442	897 515	62 195	73	62 121	93 488	7,8
19		1 055 136	84,8	4 876	987 106	61 419	925 688	63 153	156	62 997	90 373	7,3
20 *II*	P	1 154 103	98,6	4 942	1 086 632	81 407	1 005 226	62 529	123	62 406	150 728	12,9
III	P	1 171 522	102,1	4 961	1 103 652	88 031	1 015 621	62 909	90	62 819	168 332	14,7
IV	P	1 166 134	103,9	4 959	1 088 916	77 392	1 011 524	72 260	110	72 150	179 300	16,0
21 *I*	P	1 209 871	108,8	4 921	1 125 194	78 296	1 046 897	79 757	102	79 654	176 019	15,8
II	P	1 235 214	106,4	4 928	1 147 105	72 774	1 074 331	83 180	138	83 042	181 515	15,6
III	P	1 244 685	105,8	4 961	1 157 025	70 808	1 086 217	82 700	168	82 532	185 916	15,8
IV	P	1 244 846	103,3	4 983	1 157 953	79 410	1 078 543	81 910	113	81 797	191 547	15,9
22 *I*	A	1 274 332	103,2	5 016	1 188 190	74 102	1 114 089	81 126	68	81 058	190 501	15,4

12. ADMINISTRACIÓN CENTRAL

12.9 Otras unidades institucionales clasificadas como Administración Central. Deuda según el Protocolo de Déficit Excesivo (PDE) por instrumentos

Millones de euros y porcentajes

		Total		Efectivo y depósitos	Valores representativos de deuda			Préstamos		
			Porcentajes del PIB pm		Total	A corto plazo	A largo plazo	Total	A corto plazo	A largo plazo
		1=3+4+7	2	3	4=5+6	5	6	7=8+9	8	9
03		7 608	0,9	-	5 015	-	5 015	2 593	829	1 764
04		8 522	1,0	-	5 452	-	5 452	3 071	1 447	1 624
05		8 889	1,0	-	5 952	-	5 952	2 938	786	2 152
06		9 612	1,0	-	6 302	-	6 302	3 310	961	2 349
07		6 787	0,6	-	4 741	-	4 741	2 046	498	1 548
08		5 970	0,5	-	3 850	-	3 850	2 120	319	1 801
09		8 129	0,8	-	5 350	-	5 350	2 779	498	2 281
10		6 767	0,6	-	3 850	-	3 850	2 917	457	2 460
11		25 243	2,4	-	21 701	-	21 701	3 542	525	3 017
12		152 835	14,8	-	65 955	11 008	54 947	86 880	2 577	84 304
13		198 385	19,4	-	103 516	13 879	89 636	94 869	709	94 160
14		165 391	16,0	-	75 275	13 553	61 722	90 116	337	89 779
15		91 764	8,5	-	69 777	9 446	60 331	21 987	584	21 403
16		79 432	7,1	-	60 546	-	60 546	18 886	239	18 647
17		71 725	6,2	-	56 832	4 064	52 768	14 893	192	14 701
18		66 256	5,5	-	52 167	13 510	38 657	14 089	1 514	12 575
19		63 117	5,1	-	48 996	13 542	35 454	14 120	1 649	12 472
20 *II*	P	58 452	5,0	-	47 416	13 540	33 876	11 035	1 467	9 569
III	P	59 528	5,2	-	48 616	13 540	35 076	10 912	1 793	9 119
IV	P	58 712	5,2	-	47 592	13 508	34 084	11 120	2 022	9 098
21 *I*	P	56 753	5,1	-	44 856	9 443	35 414	11 896	1 382	10 514
II	P	56 637	4,9	-	44 859	9 443	35 417	11 777	1 839	9 938
III	P	55 474	4,7	-	43 454	9 443	34 012	12 019	2 319	9 700
IV	P	48 547	4,0	-	43 005	9 441	33 564	5 542	2 043	3 499
22 *I*	A	47 451	3,8	-	41 497	13 505	27 992	5 954	1 715	4 239

12. EMPRESAS PÚBLICAS DE LA ADMINISTRACIÓN CENTRAL

12.10 Deuda por Empresas Públicas no incluidas en el sector Administraciones Públicas (a)

Millones de euros

		Total		RENFE (b) (c)	RENFE OPERADORA (c)	GIF ----- ADIF (c)	AENA ------ ENAIRE	SEPI	Resto
			Porcentajes del PIB pm						
		1	2	3	4	5	6	7	8
03		11 408	1,4	6 714	-	300	2 772	213	1 409
04		9 292	1,1	2 104	-	800	4 939	213	1 236
05		10 961	1,2	-	1 751	2 190	5 671	91	1 258
06		13 549	1,3	-	2 246	2 607	6 565	90	2 040
07		17 069	1,6	-	2 780	3 426	7 969	90	2 805
08		20 519	1,8	-	3 152	4 080	9 584	90	3 613
09		24 219	2,3	-	3 921	5 147	11 083	90	3 978
10		28 658	2,7	-	4 852	6 653	12 179	90	4 884
11		31 677	3,0	-	5 235	8 745	12 508	90	5 099
12		33 436	3,2	-	5 116	10 563	12 442	90	5 225
13		33 270	3,3	-	4 927	11 844	11 820	149	4 529
14		33 054	3,2	-	4 799	13 551	10 966	102	3 637
15		32 876	3,1	-	4 709	14 529	9 864	10	3 764
16		30 589	2,7	-	4 067	14 491	8 662	0	3 369
17		30 052	2,6	-	4 215	15 125	7 574	-	3 138
18		29 380	2,4	-	4 417	15 420	6 726	0	2 816
19		29 319	2,4	-	4 327	16 115	6 205	0	2 671
20 *II*	P	31 990	2,7	-	4 755	16 420	8 099	0	2 717
III	P	31 713	2,8	-	4 796	16 442	7 701	0	2 773
IV	P	32 130	2,9	-	5 188	16 617	7 517	0	2 807
21 *I*	P	32 298	2,9	-	5 059	17 103	7 272	0	2 864
II	P	32 812	2,8	-	5 424	17 281	7 261	0	2 846
III	P	32 747	2,8	-	5 472	17 029	7 478	0	2 768
IV	P	34 284	2,8	-	5 939	17 444	8 112	0	2 789
22 *I*	A	32 998	2,7	-	5 637	17 336	7 402	0	2 623

Véanse notas al final del capítulo.

12. ADMINISTRACIONES DE SEGURIDAD SOCIAL

12.11 Capacidad (+) o necesidad (-) de financiación, pasivos en circulación y deuda según el Protocolo de Déficit Excesivo (PDE). Importes

Capacidad (+) o necesidad (-) de financiación: INE e IGAE. PIB pm: INE.

Millones de euros

		Capacidad (+) o Necesidad (-) de financiación	Pasivos en circulación y deuda según el PDE								Pro memoria: PIB pm (b)
			Pasivos en circulación según las Cuentas Financieras de la Economía Española	Ajustes por pasivos no incluidos en la deuda PDE, por valoración y otros (a)						Deuda según el PDE	
				Total	Deuda PDE de Administraciones de Seguridad Social en poder de Administraciones de Seguridad Social	Otras cuentas pendientes de pago			Ajustes de valoración y otros		
						Total	En poder de otras Administraciones Públicas	Resto			
		1	2	3=4+5+8	4	5=6+7	6	7	8	9=2-3	10
03		7 964	29 835	11 385	-	11 385	9 491	1 894	-	18 450	802 266
04		8 590	29 384	11 061	-	11 061	9 310	1 751	-	18 323	859 437
05		10 075	29 035	10 789	-	10 789	9 271	1 518	-	18 246	927 357
06		13 096	27 868	9 699	-	9 699	9 287	412	-	18 169	1 003 823
07		13 842	29 393	12 225	-	12 225	9 343	2 882	-	17 169	1 075 539
08		7 419	27 654	10 486	-	10 486	9 327	1 159	-	17 169	1 109 541
09		7 629	27 799	10 631	-	10 631	9 340	1 291	-	17 169	1 069 323
10		-2 669	28 939	11 771	-	11 771	9 382	2 389	-	17 169	1 072 709
11		-1 242	27 913	10 745	-	10 745	9 377	1 368	-	17 169	1 063 763
12		-10 015	28 921	11 733	-	11 733	9 541	2 192	-	17 188	1 031 099
13		-11 349	28 388	11 201	-	11 201	9 403	1 798	-	17 187	1 020 348
14		-10 607	28 582	11 394	-	11 394	9 380	2 014	-	17 188	1 032 158
15		-12 853	31 659	14 471	-	14 471	9 415	5 056	-	17 188	1 077 590
16		-17 401	31 342	14 169	-	14 169	9 298	4 871	-	17 173	1 113 840
17		-16 775	42 682	15 289	-	15 289	9 298	5 991	-	27 393	1 161 867
18		-17 310	57 905	16 711	-	16 711	9 298	7 413	-	41 194	1 203 259
19		-15 860	72 577	17 553	-	17 553	9 375	8 179	-0	55 024	1 244 375
20	P	-29 344	104 900	19 544	-	19 544	9 316	10 229	-	85 355	1 121 948
21	A	-12 325	117 498	20 313	-	20 313	9 325	10 988	-	97 185	1 205 063
20 *III*	P	-8 185	93 794	18 940	-	18 940	9 375	9 565	-	74 855	1 146 869
IV	P	-7 934	104 900	19 544	-	19 544	9 316	10 229	-	85 355	1 121 948
21 *I*	P	-2 120	104 982	19 627	-	19 627	9 316	10 311	-	85 355	1 112 375
II	P	-4 946	121 220	29 366	-	29 366	9 316	20 050	-	91 855	1 161 277
III	P	254	110 444	18 589	-	18 589	10 021	8 569	-	91 855	1 176 626
IV	A	-5 513	117 498	20 313	-	20 313	9 325	10 988	-	97 185	1 205 063

Véanse notas al final del capítulo.

12. ADMINISTRACIONES DE SEGURIDAD SOCIAL

12.12 Capacidad (+) o necesidad (-) de financiación, pasivos en circulación y deuda según el Protocolo de Déficit Excesivo (PDE). Porcentajes del PIB pm

Capacidad (+) o necesidad (-) de financiación: INE e IGAE. PIB pm: INE.

Porcentajes

		Capacidad (+) o Necesidad (-) de financiación	Pasivos en circulación y deuda según el PDE								Pro memoria: PIB pm (b)
			Pasivos en circulación según las Cuentas Financieras de la Economía Española	Ajustes por pasivos no incluidos en la deuda PDE, por valoración y otros (a)						Deuda según el PDE	
				Total	Deuda PDE de Administraciones de Seguridad Social en poder de Administraciones de Seguridad Social	Otras cuentas pendientes de pago			Ajustes de valoración y otros		
						Total	En poder de otras Administraciones Públicas	Resto			
		1	2	3=4+5+8	4	5=6+7	6	7	8	9=2-3	10
03		1,0	3,7	1,4	-	1,4	1,2	0,2	-	2,3	802 266
04		1,0	3,4	1,3	-	1,3	1,1	0,2	-	2,1	859 437
05		1,1	3,1	1,2	-	1,2	1,0	0,2	-	2,0	927 357
06		1,3	2,8	1,0	-	1,0	0,9	0,0	-	1,8	1 003 823
07		1,3	2,7	1,1	-	1,1	0,9	0,3	-	1,6	1 075 539
08		0,7	2,5	0,9	-	0,9	0,8	0,1	-	1,5	1 109 541
09		0,7	2,6	1,0	-	1,0	0,9	0,1	-	1,6	1 069 323
10		-0,2	2,7	1,1	-	1,1	0,9	0,2	-	1,6	1 072 709
11		-0,1	2,6	1,0	-	1,0	0,9	0,1	-	1,6	1 063 763
12		-1,0	2,8	1,1	-	1,1	0,9	0,2	-	1,7	1 031 099
13		-1,1	2,8	1,1	-	1,1	0,9	0,2	-	1,7	1 020 348
14		-1,0	2,8	1,1	-	1,1	0,9	0,2	-	1,7	1 032 158
15		-1,2	2,9	1,3	-	1,3	0,9	0,5	-	1,6	1 077 590
16		-1,6	2,8	1,3	-	1,3	0,8	0,4	-	1,5	1 113 840
17		-1,4	3,7	1,3	-	1,3	0,8	0,5	-	2,4	1 161 867
18		-1,4	4,8	1,4	-	1,4	0,8	0,6	-	3,4	1 203 259
19		-1,3	5,8	1,4	-	1,4	0,8	0,7	-0,0	4,4	1 244 375
20	P	-2,6	9,3	1,7	-	1,7	0,8	0,9	-	7,6	1 121 948
21	A	-1,0	9,8	1,7	-	1,7	0,8	0,9	-	8,1	1 205 063
20 *III*	P	-0,7	8,2	1,7	-	1,7	0,8	0,8	-	6,5	1 146 869
IV	P	-0,7	9,3	1,7	-	1,7	0,8	0,9	-	7,6	1 121 948
21 *I*	P	-0,2	9,4	1,8	-	1,8	0,8	0,9	-	7,7	1 112 375
II	P	-0,4	10,4	2,5	-	2,5	0,8	1,7	-	7,9	1 161 277
III	P	0,0	9,4	1,6	-	1,6	0,9	0,7	-	7,8	1 176 626
IV	A	-0,5	9,8	1,7	-	1,7	0,8	0,9	-	8,1	1 205 063

Véanse notas al final del capítulo.

12. ADMINISTRACIONES DE SEGURIDAD SOCIAL

12.13 Conciliación entre la necesidad de financiación y la variación de la deuda elaborada según el Protocolo de Déficit Excesivo (PDE). Importes

INE, IGAE y Banco de España — *Millones de euros*

		Variación de la deuda elaborada según el PDE (a)	Necesidad(+) o Capac.(-) de financiación	Adquisiciones netas de activos financieros (b)(c)			Ajustes (b)							
				Total	Frente a Administraciones Públicas	Resto	Total	Otras cuentas pendientes de pago			Otras operaciones financieras frente a Administraciones de Seguridad Social	Por variaciones en el tipo de cambio	Otros cambios en volumen de la deuda (d)	Otros ajustes (e)
								Total	Frente a otras Administraciones Públicas	Resto				
		1=2+3+6	2	3=4+5	4	5	6=7+10+11+12+13	7=8+9	8	9	10	11	12	13
03		-127	-7 964	6 747	4 606	2 141	1 090	1 743	36	1 707	-	-	-	-653
04		-127	-8 590	8 438	8 496	-59	25	324	181	143	-	-	-	-299
05		-77	-10 075	9 856	4 065	5 790	142	272	39	233	-	-	-	-130
06		-77	-13 096	12 051	-878	12 928	968	1 089	-16	1 105	-	-	-	-121
07		-1 000	-13 842	16 021	4 255	11 766	-3 179	-2 526	-56	-2 470	-	-	-231	-423
08		-	-7 419	5 713	8 513	-2 799	1 706	1 741	16	1 725	-	-	-	-35
09		-	-7 629	7 920	12 110	-4 191	-291	-145	-13	-132	-	-	-	-146
10		-	2 669	-1 205	15 187	-16 391	-1 464	-1 139	-42	-1 097	-	-	-	-325
11		-	1 242	-2 307	1 436	-3 742	1 065	1 026	5	1 021	-	-	-	39
12		20	10 015	-8 799	-3 166	-5 633	-1 197	-988	-164	-824	-	-	-	-209
13		-1	11 349	-11 682	-8 346	-3 337	333	532	138	394	-	-	-	-199
14		1	10 607	-10 516	-9 603	-913	-90	-193	23	-216	-	-	-	103
15		0	12 853	-9 720	-10 070	350	-3 133	-3 078	-35	-3 043	-	-	-	-55
16		-15	17 401	-17 666	-18 305	640	249	308	117	191	-	-	-	-59
17		10 220	16 775	-5 413	-7 143	1 731	-1 142	-1 120	-0	-1 120	-	-	-	-22
18		13 801	17 310	-2 213	-5 476	3 263	-1 296	-1 422	-	-1 422	-	-	-	126
19		13 830	15 860	-1 164	-3 139	1 975	-866	-844	-77	-767	-	-	-	-22
20	P	30 331	29 344	2 721	-2 674	5 395	-1 734	-1 991	59	-2 050	-	-	-	257
21	A	11 829	12 325	1 690	468	1 221	-2 185	-769	-9	-760	-	-	-	-1 416
20 *III*	P	6 000	8 185	-10 833	-627	-10 206	8 648	8 655	-	8 655	-	-	-	-7
IV	P	10 501	7 934	2 980	-2 016	4 996	-413	-604	59	-663	-	-	-	191
21 *I*	P	-0	2 120	-2 112	35	-2 146	-8	-83	-	-83	-	-	-	74
II	P	6 500	4 946	11 630	-120	11 749	-10 076	-9 739	-	-9 739	-	-	-	-337
III	P	-0	-254	-11 061	31	-11 092	11 315	10 775	-705	11 480	-	-	-	539
IV	A	5 330	5 513	3 233	523	2 710	-3 415	-1 724	696	-2 420	-	-	-	-1 692

Véanse notas al final del capítulo.

12. ADMINISTRACIONES DE SEGURIDAD SOCIAL

12.14 Conciliación entre la necesidad de financiación y la variación de la deuda elaborada según el Protocolo de Déficit Excesivo (PDE). Porcentajes del PIB pm

INE, IGAE y Banco de España — *Porcentajes*

		Variación de la deuda elaborada según el PDE (a)	Necesidad(+) o Capac.(-) de financiación	Adquisiciones netas de activos financieros (b)(c)			Ajustes (b)							
				Total	Frente a Administraciones Públicas	Resto	Total	Otras cuentas pendientes de pago			Otras operaciones financieras frente a Administraciones de Seguridad Social	Por variaciones en el tipo de cambio	Otros cambios en volumen de la deuda (d)	Otros ajustes (e)
								Total	Frente a otras Administraciones Públicas	Resto				
		1=2+3+6	2	3=4+5	4	5	6=7+10+11+12+13	7=8+9	8	9	10	11	12	13
03		-0,0	-1,0	0,8	0,6	0,3	0,1	0,2	0,0	0,2	-	-	-	-0,1
04		-0,0	-1,0	1,0	1,0	-0,0	0,0	0,0	0,0	0,0	-	-	-	-0,0
05		-0,0	-1,1	1,1	0,4	0,6	0,0	0,0	0,0	0,0	-	-	-	-0,0
06		-0,0	-1,3	1,2	-0,1	1,3	0,1	0,1	-0,0	0,1	-	-	-	-0,0
07		-0,1	-1,3	1,5	0,4	1,1	-0,3	-0,2	-0,0	-0,2	-	-	-0,0	-0,0
08		-	-0,7	0,5	0,8	-0,3	0,2	0,2	0,0	0,2	-	-	-	-0,0
09		-	-0,7	0,7	1,1	-0,4	-0,0	-0,0	-0,0	-0,0	-	-	-	-0,0
10		-	0,2	-0,1	1,4	-1,5	-0,1	-0,1	-0,0	-0,1	-	-	-	-0,0
11		-	0,1	-0,2	0,1	-0,4	0,1	0,1	0,0	0,1	-	-	-	0,0
12		0,0	1,0	-0,9	-0,3	-0,5	-0,1	-0,1	-0,0	-0,1	-	-	-	-0,0
13		-0,0	1,1	-1,1	-0,8	-0,3	0,0	0,1	0,0	0,0	-	-	-	-0,0
14		0,0	1,0	-1,0	-0,9	-0,1	-0,0	-0,0	0,0	-0,0	-	-	-	0,0
15		0,0	1,2	-0,9	-0,9	0,0	-0,3	-0,3	-0,0	-0,3	-	-	-	-0,0
16		-0,0	1,6	-1,6	-1,6	0,1	0,0	0,0	0,0	0,0	-	-	-	-0,0
17		0,9	1,4	-0,5	-0,6	0,1	-0,1	-0,1	-0,0	-0,1	-	-	-	-0,0
18		1,1	1,4	-0,2	-0,5	0,3	-0,1	-0,1	-	-0,1	-	-	-	0,0
19		1,1	1,3	-0,1	-0,3	0,2	-0,1	-0,1	-0,0	-0,1	-	-	-	-0,0
20	P	2,7	2,6	0,2	-0,2	0,5	-0,2	-0,2	0,0	-0,2	-	-	-	0,0
21	A	1,0	1,0	0,1	0,0	0,1	-0,2	-0,1	-0,0	-0,1	-	-	-	-0,1
20 *III*	P	0,5	0,7	-1,0	-0,1	-0,9	0,8	0,8	-	0,8	-	-	-	-0,0
IV	P	0,9	0,7	0,3	-0,2	0,4	-0,0	-0,1	0,0	-0,1	-	-	-	0,0
21 *I*	P	-0,0	0,2	-0,2	0,0	-0,2	-0,0	-0,0	-	-0,0	-	-	-	0,0
II	P	0,5	0,4	1,0	-0,0	1,0	-0,8	-0,8	-	-0,8	-	-	-	-0,0
III	P	-0,0	-0,0	-0,9	0,0	-0,9	0,9	0,9	-0,1	1,0	-	-	-	0,0
IV	A	0,4	0,5	0,3	0,0	0,2	-0,3	-0,1	0,1	-0,2	-	-	-	-0,1

12. ADMINISTRACIONES DE SEGURIDAD SOCIAL — 12.15 Adquisición neta de activos financieros

Millones de euros

		Total	Efectivo y depósitos				Valores representativos de deuda			Préstamos	Participaciones en el capital y en fondos de inversión	Sistemas de seguros, de pensiones y de garantías estandarizadas	Derivados financieros	Otras cuentas pendientes de cobro	Pro memoria: Activos financieros frente a Adminstraciones Públicas
			Total	Depósitos en el Banco de España	Resto depósitos transferibles	Otros depósitos	Total	A corto plazo	A largo plazo						
		11+12+13 1=2+6+9+10+	2=3+4+5	3	4	5	6=7+8	7	8	9	10	11	12	13	14
03		6 747	1 821	1 246	392	182	4 086	-298	4 384	1	-	-	-	839	4 606
04		8 438	-1 481	-1 976	491	4	9 353	1 019	8 334	-1	-	-	-	567	8 496
05		9 856	-293	-1 020	642	85	7 923	508	7 415	-1	-	-	-	2 227	4 065
06		12 051	1 855	1 117	447	291	9 541	-1 372	10 912	-1	-	-	-	656	-878
07		16 021	4 714	2 680	1 253	782	9 743	527	9 216	1	-	-	-	1 563	4 255
08		5 713	-4 728	-3 375	-781	-572	11 931	510	11 421	1	-	-	-	-1 491	8 513
09		7 920	6 219	6 042	331	-153	20	-37	58	2	228	-	-	1 450	12 110
10		-1 205	-11 378	-10 502	-570	-305	9 471	2 525	6 946	0	-85	-	-	787	15 187
11		-2 307	-3 016	-2 173	-176	-667	580	-1 514	2 095	-0	-77	-	-	207	1 436
12		-8 799	-876	-971	366	-272	-7 613	-1 676	-5 937	-2	-42	-	-	-266	-3 166
13		-11 682	-1 573	-1 054	-410	-109	-8 029	-439	-7 591	-0	34	-	-	-2 113	-8 346
14		-10 516	1 391	-1 124	2 154	361	-12 389	-85	-12 305	-1	244	-	-	239	-9 603
15		-9 720	1 108	-19	627	499	-11 237	-1	-11 236	-1	-327	-	-	737	-10 070
16		-17 666	239	437	-125	-73	-19 169	-8	-19 161	-0	-134	-	-	1 398	-18 305
17		-5 413	1 446	-82	702	826	-6 845	3 374	-10 219	-0	-8	-	-	-5	-7 143
18		-2 213	2 656	-53	3 174	-465	-3 185	414	-3 599	-0	-12	-	-	-1 671	-5 476
19		-1 164	1 340	131	477	732	-3 143	-2 206	-937	-0	-13	-	-	652	-3 139
20	P	2 721	5 470	3 291	1 978	200	-2 595	-1 607	-988	-1	-17	-	-	-136	-2 674
21	A	1 690	758	2 038	-2 705	1 425	53	2	51	-0	-235	-	-	1 113	468
20 *III*	P	-10 833	-10 577	233	-7 717	-3 093	-626	-549	-78	-0	5	-	-	366	-627
IV	P	2 980	4 924	2 769	1 924	231	-1 936	-1 055	-881	0	-15	-	-	7	-2 016
21 *I*	P	-2 112	-2 989	-362	-2 568	-59	29	-	29	-0	49	-	-	799	35
II	P	11 630	12 339	-302	9 282	3 360	-120	-	-120	-0	-36	-	-	-554	-120
III	P	-11 061	-12 780	2 171	-11 887	-3 064	31	8	23	-0	-6	-	-	1 694	31
IV	A	3 233	4 188	531	2 469	1 188	113	-6	119	0	-243	-	-	-826	523

Véanse notas al final del capítulo.

12. ADMINISTRACIONES DE SEGURIDAD SOCIAL — 12.16 Deuda según el Protocolo de Déficit Excesivo (PDE) por instrumentos

Millones de euros y porcentajes

		Total		Efectivo y depósitos	Valores representativos de deuda			Préstamos			Pro memoria: Deuda según el PDE en poder de otras Administraciones Públicas (a)		
			Porcentajes del PIB pm		Total	A corto plazo	A largo plazo	Total	A corto plazo	A largo plazo	Total	Préstamo del Estado	Resto
		1=3+4+7	2	3	4=5+6	5	6	7=8+9	8	9	10=11+12	11	12
03		18 450	2,3	-	-	-	-	18 450	-	18 450	17 169	17 169	-
04		18 323	2,1	-	-	-	-	18 323	-	18 323	17 169	17 169	-
05		18 246	2,0	-	-	-	-	18 246	-	18 246	17 169	17 169	-
06		18 169	1,8	-	-	-	-	18 169	-	18 169	17 169	17 169	-
07		17 169	1,6	-	-	-	-	17 169	-	17 169	17 169	17 169	-
08		17 169	1,5	-	-	-	-	17 169	-	17 169	17 169	17 169	-
09		17 169	1,6	-	-	-	-	17 169	-	17 169	17 169	17 169	-
10		17 169	1,6	-	-	-	-	17 169	-	17 169	17 169	17 169	-
11		17 169	1,6	-	-	-	-	17 169	-	17 169	17 169	17 169	-
12		17 188	1,7	-	-	-	-	17 188	7	17 181	17 169	17 169	-
13		17 187	1,7	-	-	-	-	17 187	8	17 180	17 169	17 169	-
14		17 188	1,7	-	-	-	-	17 188	9	17 179	17 169	17 169	-
15		17 188	1,6	-	-	-	-	17 188	12	17 176	17 169	17 169	-
16		17 173	1,5	-	-	-	-	17 173	1	17 172	17 169	17 169	-
17		27 393	2,4	-	-	-	-	27 393	0	27 393	27 361	27 361	-
18		41 194	3,4	-	-	-	-	41 194	1	41 193	41 191	41 191	-
19		55 024	4,4	-	-	-	-	55 024	2	55 022	55 021	55 021	-
20 *II*	P	68 855	5,9	-	-	-	-	68 855	2	68 853	68 851	68 851	-
III	P	74 855	6,5	-	-	-	-	74 855	2	74 853	74 851	74 851	-
IV	P	85 355	7,6	-	-	-	-	85 355	3	85 353	85 351	85 351	-
21 *I*	P	85 355	7,7	-	-	-	-	85 355	3	85 353	85 351	85 351	-
II	P	91 855	7,9	-	-	-	-	91 855	2	91 852	91 851	91 851	-
III	P	91 855	7,8	-	-	-	-	91 855	2	91 852	91 851	91 851	-
IV	P	97 185	8,1	-	-	-	-	97 185	2	97 183	97 181	97 181	-
22 *I*	A	99 187	8,0	-	-	-	-	99 187	4	99 183	99 181	99 181	-

Véanse notas al final del capítulo.

NOTAS A LOS CUADROS DEL CAPÍTULO 12. ADMINISTRACIÓN CENTRAL Y ADMINISTRACIONES DE SEGURIDAD SOCIAL

Cuadro 12.1
a. Pasivos emitidos por la Administración Central en poder de otras unidades de la Administración Central, otras cuentas pendientes de pago y ajustes por diferencias entre el valor de mercado y el valor nominal de los pasivos, la contracción de pasivos por acciones y otras participaciones (PF.5), así como otros ajustes como consecuencia de reclasificaciones de unidades institucionales y otras revisiones de información.
b. El PIB a precios de mercado se ha elaborado a partir de la serie oficial de la CNE trimestral que publica el INE agregando los últimos cuatro trimestres para cada fecha de referencia.

Cuadro 12.2
Nota: Los porcentajes de los trimestres se calculan: 1) cuando se dispone del PIB de los cuatro trimestres del año en cuestión se toma como referencia el PIB del año; 2) cuando no se dispone del PIB de los cuatro trimestres del año en cuestión se toma como referencia el PIB anual que resulta de agregar el PIB trimestral de los últimos cuatro trimestres.
Véanse notas al cuadro 12.1.

Cuadro 12.3
a. Variaciones anuales de la columna 9 del cuadro 12.1.
b. Un signo positivo significa que el concepto correspondiente contribuye a incrementar la deuda; un signo negativo, que contribuye a disminuirla.
c. Columna detallada en el cuadro 12.5.
d. Incluye efectos como los producidos por reclasificación de unidades institucionales o instrumentos financieros.
e. Incluye los ajustes por los intereses devengados menos los intereses pagados, por primas de emisión o de amortización, por la diferencia entre el nominal emitido y el efectivo captado en las emisiones a descuento, por pérdidas o ganancias de capital realizadas en la amortización anticipada de pasivos y la contracción de pasivos por acciones y otras participaciones (PF 5).

Cuadro 12.4
Véanse notas al cuadro 12.3

Cuadro 12.6
a. El detalle de los valores representativos de deuda por instrumentos, y de las emisiones en euros y en monedas distintas del euro, se puede consultar en el capítulo 21, cuadros 12, 13 y 15. La diferencia entre la columna 4 de este cuadro, «Total valores representativos de deuda», y la columna 1 del cuadro 21.12, «Total valores distintos de acciones, excepto derivados financieros», se debe a que la deuda elaborada según la metodología del Protocolo de Déficit Excesivo (PDE) excluye los valores en cartera de otras Administraciones Públicas y tiene en cuenta las operaciones swaps de divisa.
b. No aparece deducida de la columna 1.

Cuadro 12.10
a. Las unidades que se recogen aquí como Empresas Públicas son los principales organismos no administrativos, entes y empresas no clasificadas como Administración Central. Para facilitar la comparación con la deuda de la Administración Central que figura en este capítulo, la deuda de las Empresas Públicas que figura en este cuadro se ha calculado siguiendo la metodología del PDE. La deuda de las Empresas Públicas no está incluida en el ámbito del PDE y, por tanto, a diferencia de la deuda de las Administraciones Públicas (deuda pública), no se incluye en las Notificaciones que se remiten a la Comisión Europea.
b. Como consecuencia de las reasignaciones patrimoniales producidas en virtud del RDL 7/2004 de 27 de septiembre, entre noviembre y diciembre del año 2004, 5458 millones de euros que formaban parte de la deuda de RENFE fueron asumidos por el Estado.
c. La ley 39/2003 del sector ferroviario de 17 de noviembre reordena el sector ferroviario estatal encomendando la administración de las infraestructuras ferroviarias al ADIF (antes encomendadas a RENFE y al GIF). Asimismo se crea RENFE-Operadora, como empresa prestadora del servicio de transporte ferroviario, que asume los medios y activos que RENFE tenía afectos a la prestación de servicios ferroviarios.

Cuadro 12.11
a. Pasivos emitidos por las Administraciones de la Seguridad Social en poder de otras Administraciones de Seguridad Social, otras cuentas pendientes de pago y ajustes por diferencias entre el valor de mercado y el valor nominal de los pasivos, la contracción de pasivos por acciones y otras participaciones (PF.5), así como otros ajustes como consecuencia de reclasificaciones de unidades institucionales y otras revisiones de información.
b. El PIB a precios de mercado se ha elaborado a partir de la serie oficial de la CNE trimestral que publica el INE agregando los últimos cuatro trimestres para cada fecha de referencia.
Nota: Pueden existir diferencias entre los datos de este cuadro y los que figuran en el cuadro 2.9, por revisiones posteriores al envío de la Notificación PDE a la Comisión Europea.

Cuadro 12.12
Nota: Los porcentajes de los trimestres se calculan: 1) cuando se dispone del PIB de los cuatro trimestres del año en cuestión se toma como referencia el PIB del año; 2) cuando no se dispone del PIB de los cuatro trimestres del año en cuestión se toma como referencia el PIB anual que resulta de agregar el PIB trimestral de los últimos cuatro trimestres.
Véanse notas al cuadro 12.11.

Cuadro 12.13
a. Variaciones anuales de la columna 9 del cuadro 12.11.
b. Un signo positivo significa que el concepto correspondiente contribuye a incrementar la deuda; un signo negativo, que contribuye a disminuirla.
c. Columna detallada en el cuadro 12.15.

d. Incluye efectos como los producidos por reclasificación de unidades institucionales o instrumentos financieros.
e. Incluye los ajustes por los intereses devengados menos los intereses pagados, por primas de emisión o de amortización, por la diferencia entre el nominal emitido y el efectivo captado en las emisiones a descuento, por pérdidas o ganancias de capital realizadas en la amortización anticipada de pasivos y la contracción de pasivos por acciones y otras participaciones (PF 5).

Cuadro 12.14
Véanse notas al cuadro 12.13

Cuadro 12.16
a. No aparece deducida de la columna 1.

CAPÍTULO 13 COMUNIDADES AUTÓNOMAS

13. COMUNIDADES AUTÓNOMAS

13.A Capacidad (+) o necesidad (-) de financiación

Millones de euros

		Total	Andalucía	Aragón	Princ. de Asturias	Illes Balears	Canarias	Cantabria	Castilla-La Mancha	Castilla y León	Cataluña	Extremadura	Galicia	La Rioja	Comun. de Madrid	Región de Murcia	Comun. Foral Navarra	País Vasco	Comun. Valenciana
		1	2	3	4	5	6	7	8	9	10	11	12	13	14	15	16	17	18
15		-18 861	-1 737	-691	-326	-497	-282	-209	-605	-758	-5 829	-489	-416	-96	-2 788	-712	-264	-489	-2 673
16		-9 491	-922	-406	-102	-184	-130	-187	-326	-402	-1 935	-306	-340	-44	-1 484	-507	-141	-462	-1 613
17		-4 165	-563	-346	-80	81	289	-59	-279	-564	-1 211	-171	-127	-29	-1 129	-443	237	1 080	-851
18		-3 287	-817	-128	15	-147	939	-39	-137	-131	-978	-50	132	-21	-581	-418	102	545	-1 573
19		-7 337	-556	-385	-178	-189	305	-135	-515	-563	-1 536	-234	-281	-36	-636	-584	87	343	-2 244
20	P	-2 427	111	61	243	22	182	58	159	195	-947	-37	-39	87	43	-365	-170	-684	-1 346
21	P	-334	-305	-56	215	338	210	128	141	-62	-752	41	-99	3	735	-450	269	602	-1 292
21 *E-M*	P	-3 416	-809	-64	8	-54	-388	-18	-301	-167	-437	-59	-79	-15	-507	-241	49	-9	-325
22 *E-M*	A	220	245	122	144	-192	13	62	-67	173	-360	50	215	39	131	-123	199	319	-750
21 *Abr*	P	-160	-268	-54	129	-105	-152	-42	125	227	-664	44	13	-23	464	-93	23	60	156
May	P	1 274	1 086	-47	-29	-76	53	37	24	-23	820	-61	-90	26	-28	82	-160	25	-365
Jun	P	-5 412	-873	-122	-194	-98	-225	-36	-150	-251	-1 188	-72	-277	-22	-530	-159	-179	-303	-733
Jul	P	8 510	1 446	155	130	1 374	1 977	79	283	258	561	123	366	-3	929	198	-159	-72	865
Ago	P	777	-204	33	101	55	112	-1	-120	-35	672	22	30	36	-242	-84	406	100	-104
Sep	P	7 095	1 441	283	215	-665	276	147	402	457	1 612	162	531	78	989	179	119	399	470
Oct	P	3 702	523	83	140	37	-51	69	175	207	217	79	179	16	540	36	241	944	267
Nov	P	-3 646	-743	-107	6	-70	-341	-4	-116	-147	-738	-63	-198	-10	-444	-66	-57	-73	-475
Dic	P	-9 058	-1 904	-216	-291	-60	-1 051	-103	-181	-588	-1 607	-134	-574	-80	-436	-302	-14	-469	-1 048
22 *Ene*	A	-848	-138	-29	39	5	2	14	-102	3	-123	-31	76	9	-240	-28	-131	88	-262
Feb	A	-259	84	61	20	-130	-29	-10	-41	20	-150	-9	-	-3	-91	-83	278	138	-314
Mar	A	1 327	299	90	85	-67	40	58	76	150	-87	90	139	33	462	-12	52	93	-174

CAPACIDAD (+) O NECESIDAD (-) DE FINANCIACIÓN DE LAS COMUNIDADES AUTÓNOMAS
Datos acumulados enero fecha

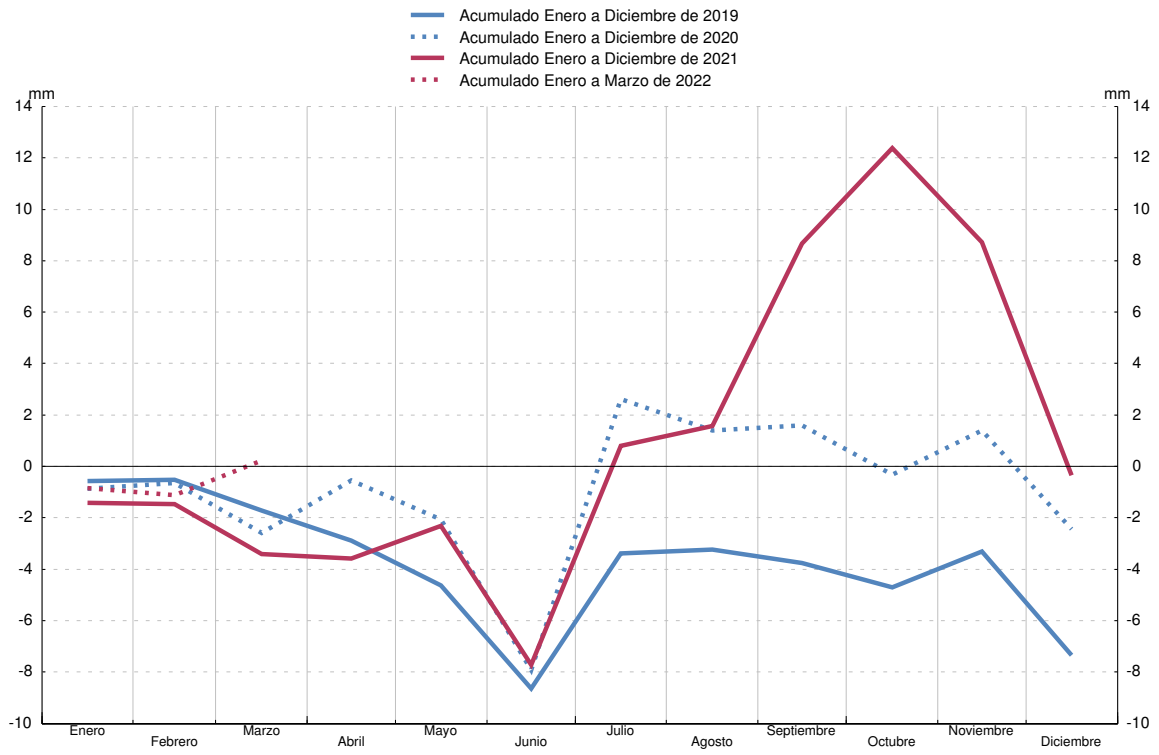

FUENTE: Ministerio de Hacienda (IGAE).

13. COMUNIDADES AUTÓNOMAS

13.1 Capacidad (+) o necesidad (-) de financiación, pasivos en circulación y deuda según el Protocolo de Déficit Excesivo (PDE). Importes

Capacidad (+) o necesidad (-) de financiación: INE e IGAE. PIB pm: INE.

Millones de euros

		Capacidad (+) o Necesidad (-) de financiación	Pasivos en circulación y deuda según el PDE								Pro memoria: PIB pm (b)
			Pasivos en circulación según las Cuentas Financieras de la Economía Española	Ajustes por pasivos no incluidos en la deuda PDE, por valoración y otros (a)						Deuda según el PDE	
				Total	Deuda PDE de Comunidades Autónomas en poder de Comunidades Autónomas	Otras cuentas pendientes de pago			Ajustes de valoración y otros		
						Total	En poder de otras Administraciones Públicas	Resto			
		1	2	3=4+5+8	4	5=6+7	6	7	8	9=2-3	10
03		-3 843	61 782	12 754	...	11 084	264	10 820	1 670	49 028	802 266
04		-702	66 172	14 118	...	12 196	220	11 976	1 922	52 054	859 437
05		-2 754	74 965	17 085	...	15 262	309	14 953	1 822	57 880	927 357
06		-649	80 722	21 597	...	20 519	231	20 288	1 077	59 126	1 003 823
07		-3 479	87 184	25 224	...	24 337	455	23 882	887	61 960	1 075 539
08		-19 159	102 136	27 639	...	26 564	403	26 161	1 075	74 497	1 109 541
09		-21 904	122 093	28 823	...	27 611	430	27 181	1 211	93 270	1 069 323
10		-40 398	156 791	32 551	...	33 709	5 949	27 760	-1 158	124 239	1 072 709
11		-54 861	204 084	58 205	...	61 259	23 849	37 410	-3 053	145 879	1 063 763
12		-20 573	226 013	36 830	...	40 157	21 200	18 957	-3 327	189 183	1 031 099
13		-16 376	250 086	39 566	...	36 859	18 901	17 958	2 707	210 520	1 020 348
14		-18 696	275 265	37 324	-	29 966	16 605	13 361	7 357	237 941	1 032 158
15		-18 861	296 000	32 741	10	26 544	15 867	10 677	6 187	263 259	1 077 590
16		-9 491	306 503	29 507	6	23 458	15 079	8 379	6 044	276 995	1 113 840
17		-4 165	314 676	26 558	4	21 359	13 897	7 462	5 195	288 118	1 161 867
18		-3 287	319 348	25 952	2	21 640	12 927	8 713	4 310	293 396	1 203 259
19		-7 337	324 050	28 970	4	22 248	11 957	10 291	6 719	295 080	1 244 375
20	P	-2 427	333 312	29 320	0	22 092	10 987	11 105	7 228	303 992	1 121 948
21	A	-334	348 329	35 743	0	30 340	17 836	12 504	5 403	312 586	1 205 063
20 *III*	P	9 531	328 276	26 407	0	19 728	11 932	7 796	6 679	301 870	1 146 869
IV	P	-4 035	333 312	29 320	0	22 092	10 987	11 105	7 228	303 992	1 121 948
21 *I*	P	-3 416	332 894	25 209	0	18 929	10 980	7 949	6 280	307 685	1 112 375
II	P	-4 298	338 924	26 894	0	21 392	10 972	10 420	5 502	312 030	1 161 277
III	P	16 382	344 107	31 813	0	25 977	14 034	11 943	5 836	312 294	1 176 626
IV	A	-9 002	348 329	35 743	0	30 340	17 836	12 504	5 403	312 586	1 205 063

Véanse notas al final del capítulo.

13. COMUNIDADES AUTÓNOMAS

13.2 Capacidad (+) o necesidad (-) de financiación, pasivos en circulación y deuda según el Protocolo de Déficit Excesivo (PDE). Porcentajes del PIB pm

Capacidad (+) o necesidad (-) de financiación: INE e IGAE. PIB pm: INE.

Porcentajes

		Capacidad (+) o Necesidad (-) de financiación	Pasivos en circulación y deuda según el PDE								Pro memoria: PIB pm (b)
			Pasivos en circulación según las Cuentas Financieras de la Economía Española	Ajustes por pasivos no incluidos en la deuda PDE, por valoración y otros (a)						Deuda según el PDE	
				Total	Deuda PDE de Comunidades Autónomas en poder de Comunidades Autónomas	Otras cuentas pendientes de pago			Ajustes de valoración y otros		
						Total	En poder de otras Administraciones Públicas	Resto			
		1	2	3=4+5+8	4	5=6+7	6	7	8	9=2-3	10
03		-0,5	7,7	1,6	...	1,4	0,0	1,3	0,2	6,1	802 266
04		-0,1	7,7	1,6	...	1,4	0,0	1,4	0,2	6,1	859 437
05		-0,3	8,1	1,8	...	1,6	0,0	1,6	0,2	6,2	927 357
06		-0,1	8,0	2,2	...	2,0	0,0	2,0	0,1	5,9	1 003 823
07		-0,3	8,1	2,3	...	2,3	0,0	2,2	0,1	5,8	1 075 539
08		-1,7	9,2	2,5	...	2,4	0,0	2,4	0,1	6,7	1 109 541
09		-2,0	11,4	2,7	...	2,6	0,0	2,5	0,1	8,7	1 069 323
10		-3,8	14,6	3,0	...	3,1	0,6	2,6	-0,1	11,6	1 072 709
11		-5,2	19,2	5,5	...	5,8	2,2	3,5	-0,3	13,7	1 063 763
12		-2,0	21,9	3,6	...	3,9	2,1	1,8	-0,3	18,3	1 031 099
13		-1,6	24,5	3,9	...	3,6	1,9	1,8	0,3	20,6	1 020 348
14		-1,8	26,7	3,6	-	2,9	1,6	1,3	0,7	23,1	1 032 158
15		-1,8	27,5	3,0	0,0	2,5	1,5	1,0	0,6	24,4	1 077 590
16		-0,9	27,5	2,6	0,0	2,1	1,4	0,8	0,5	24,9	1 113 840
17		-0,4	27,1	2,3	0,0	1,8	1,2	0,6	0,4	24,8	1 161 867
18		-0,3	26,5	2,2	0,0	1,8	1,1	0,7	0,4	24,4	1 203 259
19		-0,6	26,0	2,3	0,0	1,8	1,0	0,8	0,5	23,7	1 244 375
20	P	-0,2	29,7	2,6	0,0	2,0	1,0	1,0	0,6	27,1	1 121 948
21	A	-0,0	28,9	3,0	0,0	2,5	1,5	1,0	0,4	25,9	1 205 063
20 *III*	P	0,8	28,6	2,3	0,0	1,7	1,0	0,7	0,6	26,3	1 146 869
IV	P	-0,4	29,7	2,6	0,0	2,0	1,0	1,0	0,6	27,1	1 121 948
21 *I*	P	-0,3	29,9	2,3	0,0	1,7	1,0	0,7	0,6	27,7	1 112 375
II	P	-0,4	29,2	2,3	0,0	1,8	0,9	0,9	0,5	26,9	1 161 277
III	P	1,4	29,2	2,7	0,0	2,2	1,2	1,0	0,5	26,5	1 176 626
IV	A	-0,7	28,9	3,0	0,0	2,5	1,5	1,0	0,4	25,9	1 205 063

Véanse notas al final del capítulo.

13. COMUNIDADES AUTÓNOMAS

13.3 Conciliación entre la necesidad de financiación y la variación de la deuda elaborada según el Protocolo de Déficit Excesivo (PDE). Importes

INE, IGAE y Banco de España — *Millones de euros*

		Variación de la deuda elaborada según el PDE (a)	Necesidad(+) o Capac.(-) de financiación	Adquisiciones netas de activos financieros (b)(c)			Ajustes (b)							
				Total	Frente a Administraciones Públicas	Resto	Total	Otras cuentas pendientes de pago			Otras operaciones financieras frente a Comunidades Autónomas	Por variaciones en el tipo de cambio	Otros cambios en volumen de la deuda (d)	Otros ajustes (e)
								Total	Frente a otras Administraciones Públicas	Resto				
		1=2+3+6	2	3=4+5	4	5	11+12+13 6=7+10+	7=8+9	8	9	10	11	12	13
03		2 557	3 843	1 250	861	389	-2 536	-2 120	-264	-1 856	-	-145	-	-272
04		3 026	702	3 718	-462	4 180	-1 394	-1 112	44	-1 156	-	-37	-	-244
05		5 826	2 754	6 430	592	5 838	-3 358	-3 066	-89	-2 977	-	71	-	-362
06		1 245	649	6 160	397	5 764	-5 564	-5 257	78	-5 335	-	-68	-	-239
07		2 834	3 479	3 501	-115	3 616	-4 146	-3 815	-224	-3 591	-	-105	-	-226
08		12 537	19 159	-4 049	524	-4 573	-2 572	-2 229	52	-2 281	-	55	-	-398
09		18 774	21 904	-1 476	-873	-603	-1 654	-1 049	-27	-1 022	-	23	-	-629
10		30 969	40 398	-2 597	-386	-2 211	-6 832	-6 097	-5 519	-578	-	112	-	-847
11		21 640	54 861	-6 100	-239	-5 861	-27 122	-27 550	-17 900	-9 650	-	201	895	-668
12		43 304	20 573	1 647	166	1 480	21 084	21 102	2 649	18 453	-	111	-	-129
13		21 337	16 376	2 005	-67	2 072	2 956	3 298	2 299	999	-	65	-	-407
14		27 421	18 696	2 172	445	1 727	6 553	6 893	2 296	4 597	-	74	-	-414
15		25 318	18 861	2 778	1 727	1 050	3 679	3 422	738	2 684	-	8	-	249
16		13 736	9 491	811	-560	1 371	3 434	3 083	788	2 295	-	-33	126	259
17		11 123	4 165	4 285	859	3 426	2 672	2 097	1 182	915	-	7	-	568
18		5 278	3 287	2 219	-75	2 294	-228	-282	970	-1 252	-	12	-	42
19		1 684	7 337	-4 692	-414	-4 278	-961	-609	970	-1 579	-	2	-	-354
20	P	8 912	2 427	6 304	475	5 829	181	149	970	-821	-	-6	-	37
21	A	8 594	334	16 715	491	16 224	-8 455	-8 248	-6 849	-1 399	-	9	-	-216
20 *III*	P	-3 820	-9 531	5 613	-74	5 687	98	196	8	188	-	-5	-	-93
IV	P	2 122	4 035	645	409	236	-2 558	-2 364	945	-3 309	-	-5	-	-188
21 *I*	P	3 694	3 416	-2 784	-342	-2 442	3 061	3 161	7	3 154	-	4	-	-103
II	P	4 344	4 298	1 529	67	1 462	-1 482	-2 463	8	-2 471	-	-1	-	981
III	P	264	-16 382	20 601	5 735	14 866	-3 955	-4 585	-3 062	-1 523	-	3	-	627
IV	A	292	9 002	-2 631	-4 969	2 338	-6 079	-4 361	-3 802	-559	-	4	-	-1 721

Véanse notas al final del capítulo.

13. COMUNIDADES AUTÓNOMAS

13.4 Conciliación entre la necesidad de financiación y la variación de la deuda elaborada según el Protocolo de Déficit Excesivo (PDE). Porcentajes del PIB pm

INE, IGAE y Banco de España — *Porcentajes*

		Variación de la deuda elaborada según el PDE (a)	Necesidad(+) o Capac.(-) de financiación	Adquisiciones netas de activos financieros (b)(c)			Ajustes (b)							
				Total	Frente a Administraciones Públicas	Resto	Total	Otras cuentas pendientes de pago			Otras operaciones financieras frente a Comunidades Autónomas	Por variaciones en el tipo de cambio	Otros cambios en volumen de la deuda (d)	Otros ajustes (e)
								Total	Frente a otras Administraciones Públicas	Resto				
		1=2+3+6	2	3=4+5	4	5	11+12+13 6=7+10+	7=8+9	8	9	10	11	12	13
03		0,3	0,5	0,2	0,1	0,0	-0,3	-0,3	-0,0	-0,2	-	-0,0	-	-0,0
04		0,4	0,1	0,4	-0,1	0,5	-0,2	-0,1	0,0	-0,1	-	-0,0	-	-0,0
05		0,6	0,3	0,7	0,1	0,6	-0,4	-0,3	-0,0	-0,3	-	0,0	-	-0,0
06		0,1	0,1	0,6	0,0	0,6	-0,6	-0,5	0,0	-0,5	-	-0,0	-	-0,0
07		0,3	0,3	0,3	-0,0	0,3	-0,4	-0,4	-0,0	-0,3	-	-0,0	-	-0,0
08		1,1	1,7	-0,4	0,0	-0,4	-0,2	-0,2	0,0	-0,2	-	0,0	-	-0,0
09		1,8	2,0	-0,1	-0,1	-0,1	-0,2	-0,1	-0,0	-0,1	-	0,0	-	-0,1
10		2,9	3,8	-0,2	-0,0	-0,2	-0,6	-0,6	-0,5	-0,1	-	0,0	-	-0,1
11		2,0	5,2	-0,6	-0,0	-0,6	-2,5	-2,6	-1,7	-0,9	-	0,0	0,1	-0,1
12		4,2	2,0	0,2	0,0	0,1	2,0	2,0	0,3	1,8	-	0,0	-	-0,0
13		2,1	1,6	0,2	-0,0	0,2	0,3	0,3	0,2	0,1	-	0,0	-	-0,0
14		2,7	1,8	0,2	0,0	0,2	0,6	0,7	0,2	0,4	-	0,0	-	-0,0
15		2,3	1,8	0,3	0,2	0,1	0,3	0,3	0,1	0,2	-	0,0	-	0,0
16		1,2	0,9	0,1	-0,1	0,1	0,3	0,3	0,1	0,2	-	-0,0	0,0	0,0
17		1,0	0,4	0,4	0,1	0,3	0,2	0,2	0,1	0,1	-	0,0	-	0,0
18		0,4	0,3	0,2	-0,0	0,2	-0,0	-0,0	0,1	-0,1	-	0,0	-	0,0
19		0,1	0,6	-0,4	-0,0	-0,3	-0,1	-0,0	0,1	-0,1	-	0,0	-	-0,0
20	P	0,8	0,2	0,6	0,0	0,5	0,0	0,0	0,1	-0,1	-	-0,0	-	0,0
21	A	0,7	0,0	1,4	0,0	1,3	-0,7	-0,7	-0,6	-0,1	-	0,0	-	-0,0
20 *III*	P	-0,3	-0,8	0,5	-0,0	0,5	0,0	0,0	0,0	0,0	-	-0,0	-	-0,0
IV	P	0,2	0,4	0,1	0,0	0,0	-0,2	-0,2	0,1	-0,3	-	-0,0	-	-0,0
21 *I*	P	0,3	0,3	-0,2	-0,0	-0,2	0,3	0,3	0,0	0,3	-	0,0	-	-0,0
II	P	0,4	0,4	0,1	0,0	0,1	-0,1	-0,2	0,0	-0,2	-	-0,0	-	0,1
III	P	0,0	-1,4	1,7	0,5	1,2	-0,3	-0,4	-0,3	-0,1	-	0,0	-	0,1
IV	A	0,0	0,7	-0,2	-0,4	0,2	-0,5	-0,4	-0,3	-0,0	-	0,0	-	-0,1

Véanse notas al final del capítulo.

Millones de euros

		Total	Efectivo y depósitos				Valores representativos de deuda			Prés-tamos	Partici-paciones en el capital y en fondos de in-versión	Sistemas de segu-ros, de pensiones y de ga-rantías estan-darizadas	Deri-vados finan-cieros	Otras cuentas pendien-tes de cobro	Pro memoria: Activos financie-ros frente a Adminstra-ciones Públicas
			Total	Depósitos en el Banco de España	Resto depósi-tos transfe-ribles	Otros depó-sitos	Total	A corto plazo	A largo plazo						
		11+12+13 1=2+6+9+10+	2=3+4+5	3	4	5	6=7+8	7	8	9	10	11	12	13	14
03		1 250	-49	-1	-59	11	-	-	-	-	519	-	-59	840	861
04		3 718	3 853	3	3 201	649	-	-	-	14	437	-	-38	-548	-462
05		6 430	5 275	45	5 074	156	-	-	-	9	594	-	27	525	592
06		6 160	4 761	32	4 094	635	-	-	-	3	314	-	21	1 061	397
07		3 501	3 475	488	1 628	1 359	-	-	-	8	129	-	3	-114	-115
08		-4 049	-4 903	1 227	-4 784	-1 346	-	-	-	3	336	-	-9	524	524
09		-1 476	-2 753	-921	-1 026	-806	-	-	-	232	125	-	104	815	-873
10		-2 597	-1 920	-604	-1 837	521	-	-	-	176	116	-	105	-1 074	-386
11		-6 100	-6 055	-198	-5 221	-636	-	-	-	-5	-33	-	91	-97	-239
12		1 647	1 892	346	1 278	269	-	-	-	-195	43	-	161	-255	166
13		2 005	1 009	56	-582	1 534	-	-	-	317	1	-	146	532	-67
14		2 172	400	-543	1 364	-421	-	-	-	427	3	-	-	1 341	445
15		2 778	1 013	1	997	15	-	-	-	179	-19	-	20	1 586	1 727
16		811	1 252	10	1 579	-337	-70	-1	-69	-202	-38	-	19	-149	-560
17		4 285	1 631	-13	1 512	132	-3	-	-3	-85	-95	-	19	2 818	859
18		2 219	2 444	30	3 061	-646	-2	-	-2	-139	-25	-	27	-85	-75
19		-4 692	-3 477	-22	-2 928	-526	3	-	3	-142	-77	-	30	-1 029	-414
20	P	6 304	5 125	96	5 366	-337	10	-0	10	313	-100	-	20	936	475
21	A	16 715	16 104	5 069	9 465	1 571	-2	-	-2	42	204	-	21	346	491
20 *III*	P	5 613	7 745	-4	7 681	68	1	-0	1	-8	-31	-	4	-2 098	-74
IV	P	645	-1 497	107	-1 553	-51	8	-	8	337	-24	-	6	1 815	409
21 *I*	P	-2 784	-2 875	-103	-3 284	511	-1	-	-1	-7	59	-	2	38	-342
II	P	1 529	1 481	1 017	46	418	-1	-	-1	-7	53	-	9	-6	67
III	P	20 601	19 453	3 600	15 502	351	1	-	1	42	48	-	4	1 055	5 735
IV	A	-2 631	-1 954	555	-2 800	291	-1	-	-1	14	45	-	7	-741	-4 969

Véanse notas al final del capítulo.

Datos referidos a Marzo de 2022

Millones de euros

	Serie en cuadro y columna/ *Time series in table and column*	Total	Valores representativos de deuda/*Debt securities*			Préstamos/*Loans*								
			Total	Corto plazo / *Short-term*	Largo plazo/ *Long-term*	Total	Instituciones financieras residentes / *Resident financial institutions*				Resto del mundo/ *Rest of the world*	Fondo de Financiación a Comunidades Autónomas/ *Fund for the Financing of Regional (Autonomous) Governments*	Asociaciones Público-Privadas (APPs) y otra deuda imputada /*Public-Private Partnerships (PPPs) and other imputed debt*	
							Total	Del cual: factoring sin recurso	Corto plazo/ *Short-term*	Largo plazo/ *Long-term*				
	1	2=3+6	3=4+5	4	5	6=7+11+12+13	7=9+10	8	9	10	11	12	13	
TOTAL	**13.9/1**	**309 741**	**45 989**	**248**	**45 741**	**263 752**	**61 005**	**945**	**3 266**	**57 739**	**18 334**	**176 538**	**7 876**	**TOTAL**
1. Andalucía	13.9/2	35 865	4 529	248	4 282	31 335	3 072	45	43	3 029	2 215	25 599	449	1. Andalucía
2. Aragón	13.9/3	8 544	938	-	938	7 606	3 310	13	30	3 280	522	3 774	0	2. Aragon
3. Principado de Asturias	13.9/4	4 323	539	-	539	3 785	2 189	6	6	2 182	504	995	97	3. Principado de Asturias
4. Illes Balears	13.9/5	8 564	600	-	600	7 964	3 564	19	63	3 502	58	4 126	216	4. Illes Balears
5. Canarias	13.9/6	6 222	751	-	751	5 472	4 123	6	5	4 118	42	1 307	-	5. Canarias
6. Cantabria	13.9/7	3 259	40	-	40	3 219	69	41	4	65	119	2 952	79	6. Cantabria
7. Castilla-La Mancha	13.9/8	14 905	633	-	633	14 272	4 056	2	292	3 765	435	9 781	-	7. Castilla-La Mancha
8. Castilla y León	13.9/9	12 945	3 982	-	3 982	8 962	5 002	9	19	4 983	1 538	2 157	265	8. Castilla y León
9. Cataluña	13.9/10	83 722	2 472	-	2 472	81 250	4 542	66	1 396	3 147	4 333	68 439	3 935	9. Cataluña
10. Extremadura	13.9/11	4 938	470	-	470	4 468	2 880	3	28	2 852	186	1 402	-	10. Extremadura
11. Galicia	13.9/12	11 314	2 500	-	2 500	8 814	4 336	8	17	4 319	927	3 208	343	11. Galicia
12. La Rioja	13.9/13	1 560	30	-	30	1 530	860	1	1	859	163	506	-	12. La Rioja
13. Comunidad de Madrid	13.9/14	34 831	20 163	-	20 163	14 668	9 783	31	34	9 750	2 938	-	1 947	13. Comunidad de Madrid
14. Región de Murcia	13.9/15	11 513	95	-	95	11 418	2 137	286	716	1 421	452	8 825	4	14. Región de Murcia
15. Comunidad Foral de Navarra	13.9/16	3 064	1 184	-	1 184	1 880	1 128	4	4	1 124	466	-	286	15. Comunidad Foral de Navarra
16. País Vasco	13.9/17	11 125	6 612	-	6 612	4 514	3 205	6	5	3 199	1 309	-	-	16. País Vasco
17. Comunitat Valenciana	13.9/18	53 049	452	-	452	52 597	6 749	399	605	6 144	2 127	43 467	255	17. Comunitat Valenciana
PRO MEMORIA: EMPRESAS PÚBLICAS NO INCLUIDAS EN EL SECTOR AAPP	**13.11/1**	**2 627**	**836**	**12**	**823**	**1 792**	**678**	**37**	**43**	**635**	**1 113**	**-**	**-**	**MEMORANDUM ITEM: PUBLIC ENTERPRISES NOT INCLUDED WITHIN THE GENERAL GOVERNMENT**

March 2022 data

EUR millions

13.6 Debt according to the Excessive Deficit Procedure (EDP). General Summary

13. REGIONAL (AUTONOMOUS) GOVERNMENTS

Nota: El Fondo de Financiación a Comunidades Autónomas ha asumido la deuda, a diciembre de 2014, del Fondo de Liquidez Autonómica (FLA) y del Fondo para la Financiación del Pago a Proveedores (FFPP)./ *Note: The Fund for the Financing of Regional (Autonomous) Governments has assumed the outstanding debt of the former FLA and FFPP funds until december 2014.*

13. COMUNIDADES AUTÓNOMAS

13.7 Deuda según el Protocolo de Déficit Excesivo (PDE) por instrumentos

Millones de euros y porcentajes

		Total		Efectivo y depósitos	Valores representativos de deuda (a)			Préstamos			Pro memoria: Deuda según el PDE en poder de otras Administraciones Públicas			Pro memoria: Avales concedidos
			Porcentajes del PIB pm		Total	A corto plazo	A largo plazo	Total	A corto plazo	A largo plazo	Total	Fondo de Financiacion a Comunidades Autónomas (FFCCAA)	Resto	
		1=3+4+7	2	3	4=5+6	5	6	7=8+9	8	9	10=11+12	11	12	13
03		49 028	6,1	-	25 130	840	24 290	23 898	3 791	20 107	-	-	0	1 538
04		52 054	6,1	-	26 645	1 096	25 549	25 409	3 361	22 047	-	-	0	1 735
05		57 880	6,2	-	29 510	1 421	28 090	28 370	2 257	26 113	-	-	0	2 083
06		59 126	5,9	-	31 273	1 207	30 066	27 853	2 492	25 361	-	-	0	2 086
07		61 960	5,8	-	31 394	1 477	29 917	30 566	2 727	27 838	-	-	0	1 894
08		74 497	6,7	-	32 831	1 904	30 927	41 666	4 919	36 747	-	-	0	3 089
09		93 270	8,7	-	41 616	1 798	39 818	51 654	6 884	44 770	-	-	0	3 380
10		124 239	11,6	-	55 156	2 189	52 966	69 083	6 409	62 674	556	-	556	3 754
11		145 879	13,7	-	63 437	7 790	55 647	82 441	13 114	69 328	834	-	834	4 273
12		189 183	18,3	-	63 694	3 881	59 813	125 489	10 993	114 496	35 229	34 330	899	3 994
13		210 520	20,6	-	58 265	1 271	56 994	152 255	10 047	142 208	62 477	61 491	986	3 604
14		237 941	23,1	-	55 985	69	55 916	181 956	10 063	171 893	89 895	88 748	1 147	3 024
15		263 259	24,4	-	49 246	138	49 108	214 013	9 609	204 404	127 114	125 666	1 448	2 500
16		276 995	24,9	-	46 663	254	46 409	230 332	8 496	221 836	150 031	148 595	1 436	2 411
17		288 118	24,8	-	46 784	283	46 501	241 334	8 216	233 118	167 620	166 161	1 460	1 933
18		293 396	24,4	-	43 172	244	42 928	250 224	5 615	244 608	180 523	179 129	1 393	1 060
19		295 080	23,7	-	44 870	453	44 418	250 209	4 461	245 749	181 549	180 170	1 378	448
20 *II*	P	305 689	26,1	-	40 588	414	40 175	265 101	9 085	256 016	189 579	188 352	1 227	702
III	P	301 870	26,3	-	41 162	719	40 444	260 707	5 346	255 361	186 500	185 298	1 202	691
IV	P	303 992	27,1	-	42 107	315	41 792	261 885	2 534	259 351	180 056	178 865	1 191	646
21 *I*	P	307 685	27,7	-	43 430	338	43 092	264 255	6 443	257 812	177 891	176 708	1 183	683
II	P	312 030	26,9	-	44 376	281	44 095	267 654	5 517	262 137	176 785	175 664	1 121	909
III	P	312 294	26,5	-	45 013	250	44 763	267 280	4 220	263 060	176 740	175 619	1 121	873
IV	P	312 586	25,9	-	46 019	265	45 754	266 567	2 143	264 424	180 766	179 763	1 003	824
22 *I*	A	309 741	25,1	-	45 989	248	45 741	263 752	3 266	260 486	177 567	176 538	1 029	801

13. COMUNIDADES AUTÓNOMAS

13.8 Deuda según según el Protocolo de Déficit Excesivo (PDE) por agrupaciones institucionales

Millones de euros y porcentajes

		Importes						Porcentajes del PIB pm						Pro memoria PIB pm (b)
		Total	Administración general (a)	Otras unidades que se clasifican en el subsector CCAA del sector AAPP: Organismos autónomos administrativos y similares	Otras unidades que se clasifican en el subsector CCAA del sector AAPP: Universidades	Otras unidades que se clasifican en el subsector CCAA del sector AAPP: Empresas	Consolidación entre distintas unidades de CCAA	Total	Administración general (a)	Otras unidades que se clasifican en el subsector CCAA del sector AAPP: Organismos autónomos administrativos y similares	Otras unidades que se clasifican en el subsector CCAA del sector AAPP: Universidades	Otras unidades que se clasifican en el subsector CCAA del sector AAPP: Empresas	Consolidación entre distintas unidades de CCAA	
		1=2a5-6	2	3	4	5	6	7=8a11-12	8	9	10	11	12	13
03		49 028	38 182	6 006	2 139	2 701	...	6,1	4,8	0,7	0,3	0,3	...	802 266
04		52 054	40 835	6 490	1 458	3 271	...	6,1	4,8	0,8	0,2	0,4	...	859 437
05		57 880	43 377	9 751	1 385	3 368	...	6,2	4,7	1,1	0,1	0,4	...	927 357
06		59 126	44 091	10 208	1 327	3 499	...	5,9	4,4	1,0	0,1	0,3	...	1 003 823
07		61 960	46 971	10 059	1 235	3 695	...	5,8	4,4	0,9	0,1	0,3	...	1 075 539
08		74 497	55 337	12 629	1 168	5 363	...	6,7	5,0	1,1	0,1	0,5	...	1 109 541
09		93 270	72 224	13 898	978	6 170	...	8,7	6,8	1,3	0,1	0,6	...	1 069 323
10		124 239	99 073	17 103	876	7 188	...	11,6	9,2	1,6	0,1	0,7	...	1 072 709
11		145 879	121 632	15 105	906	8 236	...	13,7	11,4	1,4	0,1	0,8	...	1 063 763
12		189 183	164 582	16 277	929	7 395	...	18,3	16,0	1,6	0,1	0,7	...	1 031 099
13		210 520	188 784	15 395	743	5 598	...	20,6	18,5	1,5	0,1	0,5	...	1 020 348
14		237 941	218 435	14 293	471	4 743	-	23,1	21,2	1,4	0,0	0,5	-	1 032 158
15		263 259	244 495	14 265	423	4 076	10	24,4	22,7	1,3	0,0	0,4	0,0	1 077 590
16		276 995	260 042	13 111	397	3 445	6	24,9	23,3	1,2	0,0	0,3	0,0	1 113 840
17		288 118	273 076	11 842	274	2 926	4	24,8	23,5	1,0	0,0	0,3	0,0	1 161 867
18		293 396	280 085	10 489	265	2 557	2	24,4	23,3	0,9	0,0	0,2	0,0	1 203 259
19		295 080	283 558	9 432	239	1 851	4	23,7	22,8	0,8	0,0	0,1	0,0	1 244 375
20 *II*	P	305 689	294 399	9 289	274	1 727	0	26,1	25,2	0,8	0,0	0,1	0,0	1 170 331
III	P	301 870	290 603	9 296	271	1 700	0	26,3	25,3	0,8	0,0	0,1	0,0	1 146 869
IV	P	303 992	293 756	8 372	219	1 645	0	27,1	26,2	0,7	0,0	0,1	0,0	1 121 948
21 *I*	P	307 685	297 770	8 032	255	1 629	0	27,7	26,8	0,7	0,0	0,1	0,0	1 112 375
II	P	312 030	302 244	7 934	250	1 601	0	26,9	26,0	0,7	0,0	0,1	0,0	1 161 277
III	P	312 294	302 566	7 950	222	1 556	0	26,5	25,7	0,7	0,0	0,1	0,0	1 176 626
IV	P	312 586	303 642	7 283	191	1 469	0	25,9	25,2	0,6	0,0	0,1	0,0	1 205 063
22 *I*	A	309 741	300 908	7 187	191	1 455	0	25,1	24,4	0,6	0,0	0,1	0,0	1 234 996

Véanse notas al final del capítulo.

13. COMUNIDADES AUTÓNOMAS

13.9 Deuda según el Protocolo de Déficit Excesivo (PDE) por Comunidades Autónomas (a).Importes

Millones de euros

		Total	Andalucía	Aragón	Princ. de Asturias	Illes Balears	Canarias	Cantabria	Castilla-La Mancha	Castilla y León	Cataluña	Extremadura	Galicia	La Rioja	Comun. de Madrid	Región de Murcia	Comun. Foral Navarra	País Vasco (b)	Comun. Valenciana
		1	2	3	4	5	6	7	8	9	10	11	12	13	14	15	16	17	18
03		49 028	7 460	1 110	880	858	1 133	372	807	1 436	10 918	782	3 186	184	9 059	685	644	1 498	8 016
04		52 054	7 427	1 134	802	950	1 178	377	1 057	1 451	12 259	783	3 265	193	8 976	748	646	1 387	9 420
05		57 880	7 354	1 153	803	1 589	1 430	411	1 351	1 789	14 544	783	3 381	187	10 099	691	646	1 138	10 532
06		59 126	7 314	1 163	729	1 635	1 563	398	1 543	1 798	14 873	784	3 535	184	10 073	686	647	929	11 270
07		61 960	7 177	1 165	744	1 798	1 562	434	1 829	1 894	15 776	785	3 712	276	10 967	648	645	642	11 906
08		74 497	8 143	1 517	770	2 696	1 885	511	2 584	2 608	20 825	904	3 954	393	11 380	755	868	1 007	13 696
09		93 270	10 062	1 890	1 080	3 571	2 352	662	4 288	3 227	25 661	1 086	4 859	507	12 822	1 340	1 085	2 663	16 113
10		124 239	12 562	2 901	1 701	4 458	3 298	992	6 110	4 630	35 616	1 747	6 189	726	14 323	2 107	1 691	5 070	20 119
11		145 879	14 793	3 403	2 155	4 774	3 718	1 293	6 886	5 804	44 095	2 021	7 079	900	16 255	2 806	2 446	5 591	21 860
12		189 183	21 064	4 607	2 675	6 130	4 687	2 032	10 190	7 933	52 355	2 436	8 324	1 045	20 906	4 628	2 847	7 259	30 065
13		210 520	24 441	5 369	3 052	6 884	5 281	2 178	11 343	8 527	58 179	2 630	9 212	1 143	22 863	5 543	3 136	8 280	32 459
14		237 941	29 373	6 010	3 479	7 798	6 034	2 428	12 858	9 359	64 466	3 092	9 961	1 296	25 414	6 838	3 197	8 915	37 422
15		263 259	31 643	6 930	3 876	8 330	6 663	2 677	13 426	10 557	72 675	3 576	10 375	1 436	28 683	7 601	3 322	9 486	42 003
16		276 995	33 325	7 486	4 094	8 572	6 935	2 890	14 055	11 316	75 118	4 059	10 854	1 487	30 417	8 305	3 461	9 958	44 663
17		288 118	34 260	7 959	4 244	8 816	7 042	3 033	14 430	11 870	77 740	4 401	11 210	1 570	32 783	8 795	3 628	10 149	46 187
18		293 396	35 439	8 251	4 351	8 721	6 808	3 171	14 714	12 360	78 732	4 622	11 342	1 591	33 448	9 232	3 445	10 086	47 084
19		295 080	35 431	8 315	4 357	8 863	6 613	3 188	14 949	12 473	79 054	4 721	11 315	1 608	33 469	9 562	3 297	9 425	48 440
20 *II*	P	305 689	35 483	8 723	4 976	9 329	6 498	3 509	15 509	12 964	80 015	4 896	11 971	1 690	35 646	10 376	3 629	10 497	49 977
III	P	301 870	35 236	8 812	5 078	9 343	6 396	3 431	15 557	13 115	78 292	4 982	11 325	1 642	34 801	10 578	3 465	10 167	49 651
IV	P	303 992	36 096	8 742	4 447	9 120	6 412	3 344	15 328	12 932	79 486	4 896	11 538	1 653	34 601	10 187	3 617	10 785	50 807
21 *I*	P	307 685	35 098	8 767	4 907	9 008	6 694	3 340	15 659	12 983	80 766	5 084	11 738	1 656	35 349	10 844	3 751	10 924	51 117
II	P	312 030	35 577	8 979	4 865	9 359	6 575	3 525	15 652	13 290	81 862	5 321	12 071	1 699	35 194	11 154	3 620	11 539	51 747
III	P	312 294	36 428	8 966	5 106	9 378	6 315	3 426	15 607	13 100	83 047	5 192	11 259	1 650	34 150	11 284	3 613	11 470	52 301
IV	P	312 586	37 291	9 060	4 368	9 005	6 434	3 426	15 498	13 215	82 369	5 046	11 715	1 652	34 409	10 959	3 146	11 172	53 820
22 *I*	A	309 741	35 865	8 544	4 323	8 564	6 222	3 259	14 905	12 945	83 722	4 938	11 314	1 560	34 831	11 513	3 064	11 125	53 049

Véanse notas al final del capítulo.

13. COMUNIDADES AUTÓNOMAS

13.10 Deuda según el Protocolo de Déficit Excesivo (PDE) por Comunidades Autónomas (a). Porcentajes del PIB pm (c)

Porcentajes

		Total	Andalucía	Aragón	Princ. de Asturias	Illes Balears	Canarias	Cantabria	Castilla-La Mancha	Castilla y León	Cataluña	Extremadura	Galicia	La Rioja	Comun. de Madrid	Región de Murcia	Comun. Foral Navarra	País Vasco (b)	Comun. Valenciana
		1	2	3	4	5	6	7	8	9	10	11	12	13	14	15	16	17	18
03		6,1	6,8	4,4	5,1	4,3	3,5	3,8	2,9	3,4	7,2	6,0	7,7	3,1	6,3	3,4	4,8	3,1	10,3
04		6,1	6,3	4,3	4,4	4,5	3,4	3,7	3,6	3,2	7,6	5,6	7,4	3,0	5,8	3,4	4,5	2,7	11,3
05		6,2	5,7	4,0	4,0	7,0	3,9	3,7	4,2	3,7	8,3	5,1	7,0	2,7	6,1	2,9	4,2	2,0	11,7
06		5,9	5,3	3,7	3,4	6,6	4,0	3,3	4,4	3,5	7,9	4,8	6,8	2,5	5,6	2,6	3,9	1,5	11,5
07		5,8	4,8	3,4	3,2	6,8	3,8	3,4	4,8	3,4	7,8	4,5	6,6	3,5	5,7	2,3	3,6	1,0	11,4
08		6,7	5,4	4,3	3,2	9,8	4,5	3,9	6,5	4,6	10,0	5,0	6,8	4,8	5,7	2,6	4,7	1,5	12,7
09		8,7	6,9	5,6	4,8	13,5	5,8	5,2	11,1	5,9	12,8	6,1	8,6	6,4	6,5	4,8	6,1	4,2	15,9
10		11,6	8,7	8,6	7,5	16,8	8,1	7,7	15,8	8,4	17,7	9,6	10,9	9,1	7,3	7,5	9,4	7,8	19,9
11		13,7	10,3	10,2	9,6	18,1	9,2	10,2	18,0	10,6	22,2	11,4	12,7	11,4	8,2	10,3	13,6	8,7	21,9
12		18,3	15,3	14,4	12,5	23,6	12,0	16,7	27,6	15,0	27,1	14,3	15,4	13,7	10,7	17,5	16,5	11,6	31,6
13		20,6	18,0	16,7	14,7	26,5	13,5	18,4	31,4	16,6	30,3	15,4	17,1	15,2	11,9	20,9	18,2	13,4	34,4
14		23,1	21,3	18,6	16,8	29,1	15,4	20,1	36,4	18,2	33,0	18,2	18,4	16,9	13,0	25,6	18,3	14,2	38,9
15		24,4	21,9	21,1	18,1	29,5	16,4	21,7	36,2	19,8	35,6	20,0	18,3	18,0	14,0	26,7	18,3	14,6	42,0
16		24,9	22,5	21,9	18,9	28,7	16,5	22,7	36,7	20,7	35,3	21,9	18,6	18,6	14,4	28,3	18,5	14,8	43,3
17		24,8	22,1	22,3	18,8	28,1	15,9	22,9	36,2	21,2	35,1	22,5	18,6	18,9	14,8	28,8	18,6	14,6	42,9
18		24,4	22,1	22,4	18,7	26,6	14,9	23,1	35,5	21,2	34,4	23,0	18,2	18,5	14,5	29,6	17,2	14,0	42,2
19		23,7	21,5	21,8	18,4	25,9	13,9	22,5	35,2	20,8	33,3	23,0	17,6	18,2	13,9	29,6	15,8	12,7	42,0
20 *II*	P	26,1	22,6	23,7	22,2	33,4	15,9	26,1	37,6	22,4	36,0	24,2	19,4	19,9	15,8	33,2	18,1	15,1	45,7
III	P	26,3	22,9	24,4	23,1	34,1	16,0	26,1	38,5	23,2	36,0	25,1	18,7	19,8	15,7	34,6	17,6	14,9	46,4
IV	P	27,1	24,0	24,8	20,7	34,0	16,4	26,0	38,7	23,3	37,3	25,3	19,5	20,3	16,0	34,0	18,8	16,2	48,5
21 *I*	P	27,7	23,5	25,1	23,0	33,9	17,2	26,2	39,9	23,6	38,3	26,4	20,0	20,5	16,5	36,5	19,6	16,6	49,2
II	P	26,9	22,8	24,6	21,9	33,8	16,2	26,5	38,2	23,2	37,1	26,5	19,7	20,2	15,7	36,0	18,2	16,7	47,7
III	P	26,5	23,1	24,2	22,7	33,4	15,4	25,4	37,6	22,5	37,2	25,5	18,2	19,4	15,0	35,9	17,9	16,4	47,6
IV	P	25,9	23,1	23,9	18,9	31,3	15,3	24,8	36,5	22,2	36,0	24,2	18,5	18,9	14,8	34,1	15,2	15,6	47,8
22 *I*	A	25,1	21,6	22,0	18,3	29,0	14,4	23,0	34,2	21,2	35,7	23,1	17,4	17,4	14,6	34,9	14,4	15,2	46,0

Véanse notas al final del capítulo.

13. EMPRESAS PÚBLICAS DE COMUNIDADES AUTÓNOMAS

13.11 Deuda por Comunidades Autónomas propietarias de las Empresas Públicas no incluidas en el sector Administraciones Públicas (a). Importes

Millones de euros

		Total	Andalucía	Aragón	Princ. de Asturias	Illes Balears	Canarias	Cantabria	Castilla-La Mancha	Castilla y León	Cataluña	Extremadura	Galicia	La Rioja	Comun. de Madrid	Región de Murcia	Comun. Foral Navarra	País Vasco	Comun. Valenciana
		1	2	3	4	5	6	7	8	9	10	11	12	13	14	15	16	17	18
03		6 184	124	128	25	49	307	9	467	28	2 613	15	17	9	593	0	52	331	1 415
04		6 561	135	145	14	39	332	9	611	41	2 813	14	18	3	559	-	56	382	1 389
05		6 233	125	124	61	44	209	10	698	39	2 663	8	20	9	506	0	159	355	1 205
06		7 629	120	88	94	92	204	19	670	37	3 274	8	178	28	956	-	144	355	1 362
07		9 138	166	218	170	548	217	19	672	54	3 698	4	237	17	924	-	249	538	1 408
08		9 382	103	309	159	442	249	20	635	94	4 480	14	305	25	1 158	29	299	445	616
09		11 366	111	384	215	377	249	35	749	249	5 660	18	195	0	1 321	27	350	648	778
10		10 958	216	464	279	355	244	35	648	23	5 593	18	186	3	1 482	0	323	543	547
11		9 551	235	477	321	324	224	36	79	82	4 670	22	194	1	1 678	0	74	546	590
12		7 106	198	327	332	272	221	38	-	104	3 637	29	179	3	1 645	0	62	57	0
13		6 133	185	207	195	184	210	35	-	160	3 054	7	82	4	1 703	0	50	57	0
14		5 520	171	82	65	114	197	39	-	151	2 815	8	47	4	1 740	0	38	47	0
15		4 997	134	79	7	68	183	37	0	165	2 394	8	39	4	1 829	-	24	7	21
16		4 457	115	72	7	41	22	32	0	171	2 092	6	18	4	1 854	0	17	5	2
17		3 750	77	63	5	34	17	31	-	-	1 637	5	13	0	1 674	-	12	181	2
18		3 260	63	52	5	25	0	18	0	0	1 433	0	7	0	1 479	-	10	167	1
19		2 781	46	52	4	19	0	14	0	0	1 096	0	7	0	1 383	-	8	152	1
20 *II*	P	2 918	42	44	4	14	0	16	0	0	1 253	0	7	0	1 388	-	7	141	1
III	P	3 066	33	43	4	14	0	14	0	0	1 418	0	6	0	1 384	-	6	142	1
IV	P	2 811	49	47	4	13	1	5	0	0	1 131	1	6	0	1 410	-	6	137	1
21 *I*	P	2 795	43	56	4	13	0	5	0	0	1 135	0	7	0	1 390	-	6	135	1
II	P	2 741	39	59	4	9	0	6	0	0	1 112	0	22	0	1 355	-	6	128	1
III	P	2 694	50	59	4	9	0	5	0	0	1 062	0	19	0	1 351	-	5	128	1
IV	P	2 684	38	54	3	8	0	2	0	0	987	0	10	0	1 452	-	6	122	1
22 *I*	A	2 627	38	47	3	8	0	1	0	0	987	0	5	0	1 410	-	4	121	1

Véanse notas al final del capítulo.

13. EMPRESAS PÚBLICAS DE COMUNIDADES AUTÓNOMAS

13.12 Deuda por Comunidades Autónomas propietarias de las Empresas Públicas no incluidas en el sector Administraciones Públicas (a). Porcentajes del PIB pm (c)

Porcentajes

		Total	Andalucía	Aragón	Princ. de Asturias	Illes Balears	Canarias	Cantabria	Castilla-La Mancha	Castilla y León	Cataluña	Extremadura	Galicia	La Rioja	Comun. de Madrid	Región de Murcia	Comun. Foral Navarra	País Vasco (b)	Comun. Valenciana
		1	2	3	4	5	6	7	8	9	10	11	12	13	14	15	16	17	18
03		0,8	0,1	0,5	0,1	0,3	0,9	0,1	1,7	0,1	1,7	0,1	0,0	0,2	0,4	0,0	0,4	0,7	1,8
04		0,8	0,1	0,5	0,1	0,2	1,0	0,1	2,1	0,1	1,7	0,1	0,0	0,0	0,4	-	0,4	0,7	1,7
05		0,7	0,1	0,4	0,3	0,2	0,6	0,1	2,2	0,1	1,5	0,0	0,0	0,1	0,3	0,0	1,0	0,6	1,3
06		0,8	0,1	0,3	0,4	0,4	0,5	0,2	1,9	0,1	1,7	0,0	0,3	0,4	0,5	-	0,9	0,6	1,4
07		0,8	0,1	0,6	0,7	2,1	0,5	0,1	1,8	0,1	1,8	0,0	0,4	0,2	0,5	-	1,4	0,8	1,3
08		0,8	0,1	0,9	0,7	1,6	0,6	0,1	1,6	0,2	2,2	0,1	0,5	0,3	0,6	0,1	1,6	0,7	0,6
09		1,1	0,1	1,1	1,0	1,4	0,6	0,3	1,9	0,5	2,8	0,1	0,3	0,0	0,7	0,1	2,0	1,0	0,8
10		1,0	0,1	1,4	1,2	1,3	0,6	0,3	1,7	0,0	2,8	0,1	0,3	0,0	0,8	0,0	1,8	0,8	0,5
11		0,9	0,2	1,4	1,4	1,2	0,6	0,3	0,2	0,2	2,3	0,1	0,3	0,0	0,8	0,0	0,4	0,9	0,6
12		0,7	0,1	1,0	1,6	1,0	0,6	0,3	-	0,2	1,9	0,2	0,3	0,0	0,8	0,0	0,4	0,1	0,0
13		0,6	0,1	0,6	0,9	0,7	0,5	0,3	-	0,3	1,6	0,0	0,2	0,1	0,9	0,0	0,3	0,1	0,0
14		0,5	0,1	0,3	0,3	0,4	0,5	0,3	-	0,3	1,4	0,0	0,1	0,1	0,9	0,0	0,2	0,1	0,0
15		0,5	0,1	0,2	0,0	0,2	0,5	0,3	0,0	0,3	1,2	0,0	0,1	0,0	0,9	-	0,1	0,0	0,0
16		0,4	0,1	0,2	0,0	0,1	0,1	0,2	0,0	0,3	1,0	0,0	0,0	0,0	0,9	0,0	0,1	0,0	0,0
17		0,3	0,0	0,2	0,0	0,1	0,0	0,2	-	-	0,7	0,0	0,0	0,0	0,8	-	0,1	0,3	0,0
18		0,3	0,0	0,1	0,0	0,1	0,0	0,1	0,0	0,0	0,6	0,0	0,0	0,0	0,6	-	0,0	0,2	0,0
19		0,2	0,0	0,1	0,0	0,1	0,0	0,1	0,0	0,0	0,5	0,0	0,0	0,0	0,6	-	0,0	0,2	0,0
20 *II*	P	0,2	0,0	0,1	0,0	0,0	0,0	0,1	0,0	0,0	0,6	0,0	0,0	0,0	0,6	-	0,0	0,2	0,0
III	P	0,3	0,0	0,1	0,0	0,0	0,0	0,1	0,0	0,0	0,7	0,0	0,0	0,0	0,6	-	0,0	0,2	0,0
IV	P	0,3	0,0	0,1	0,0	0,0	0,0	0,0	0,0	0,0	0,5	0,0	0,0	0,0	0,7	-	0,0	0,2	0,0
21 *I*	P	0,3	0,0	0,2	0,0	0,0	0,0	0,0	0,0	0,0	0,5	0,0	0,0	0,0	0,6	-	0,0	0,2	0,0
II	P	0,2	0,0	0,2	0,0	0,0	0,0	0,0	0,0	0,0	0,5	0,0	0,0	0,0	0,6	-	0,0	0,2	0,0
III	P	0,2	0,0	0,2	0,0	0,0	0,0	0,0	0,0	0,0	0,5	0,0	0,0	0,0	0,6	-	0,0	0,2	0,0
IV	P	0,2	0,0	0,1	0,0	0,0	0,0	0,0	0,0	0,0	0,4	0,0	0,0	0,0	0,6	-	0,0	0,2	0,0
22 *I*	A	0,2	0,0	0,1	0,0	0,0	0,0	0,0	0,0	0,0	0,4	0,0	0,0	0,0	0,6	-	0,0	0,2	0,0

Véanse notas al final del capítulo.

NOTAS A LOS CUADROS DEL CAPÍTULO 13. COMUNIDADES AUTÓNOMAS

Cuadro 13.1
a. Pasivos emitidos por las Comunidades Autónomas en poder de otras Comunidades Autónomas, otras cuentas pendientes de pago y ajustes por diferencias entre el valor de mercado y el valor nominal de los pasivos, la contracción de pasivos por acciones y otras participaciones (PF.5), así como otros ajustes como consecuencia de reclasificaciones de unidades institucionales y otras revisiones de información.
b. El PIB a precios de mercado se ha elaborado a partir de la serie oficial de la CNE trimestral que publica el INE agregando los últimos cuatro trimestres para cada fecha de referencia.

Cuadro 13.2
Nota: Los porcentajes de los trimestres se calculan: 1) cuando se dispone del PIB de los cuatro trimestres del año en cuestión se toma como referencia el PIB del año; 2) cuando no se dispone del PIB de los cuatro trimestres del año en cuestión se toma como referencia el PIB anual que resulta de agregar el PIB trimestral de los últimos cuatro trimestres.
Véanse notas al cuadro 13.1.

Cuadro 13.3
a. Variaciones anuales de la columna 9 del cuadro 13.1.
b. Un signo positivo significa que el concepto correspondiente contribuye a incrementar la deuda; un signo negativo, que contribuye a disminuirla.
c. Columna detallada en el cuadro 13.5.
d. Incluye efectos como los producidos por reclasificación de unidades institucionales o instrumentos financieros.
e. Incluye los ajustes por los intereses devengados menos los intereses pagados, por primas de emisión o de amortización, por la diferencia entre el nominal emitido y el efectivo captado en las emisiones a descuento, por pérdidas o ganancias de capital realizadas en la amortización anticipada de pasivos y la contracción de pasivos por acciones y otras participaciones (PF 5).

Cuadro 13.4
Véanse notas al cuadro 13.3.

Cuadro 13.7
a. El detalle de las emisiones en euros y en monedas distintas del euro se puede consultar en el capítulo 21, cuadro 18. La diferencia entre la columna 3 de este cuadro, 'Total valores representativos de deuda', y la columna 1 del cuadro 21.18, 'Total valores distintos de acciones, excepto derivados financieros', se debe a que la Deuda elaborada según la metodología del Protocolo de Déficit Excesivo (PDE) tiene en cuenta las operaciones swaps de divisa realizadas por las diferentes Comunidades Autónomas.

Cuadro 13.8
a. Incluye los Órganos de Gobierno de las Comunidades Autónomas.
b. El PIB a precios de mercado se ha elaborado a partir de la serie oficial de la CNE trimestral que publica el INE agregando los últimos cuatro trimestres para cada fecha de referencia.

Cuadro 13.9
a. Para cada Comunidad Autónoma incluye las unidades que se ocupan de la administración general de la Comunidad Autónoma, las universidades localizadas en su ámbito y aquellos organismos y empresas dependientes de la Comunidad Autónoma que se clasifican como Administraciones Públicas. Las Ciudades Autónomas de Ceuta y Melilla se clasifican en el subsector Corporaciones Locales de la Contabilidad Nacional.
b. Las Diputaciones Forales del País Vasco se clasifican en el subsector Corporaciones Locales de la Contabilidad Nacional. En el cuadro 14.8, columna 16, se ofrece la deuda de las Diputaciones Forales del País Vasco.

Cuadro 13.10
c. El PIB a precios de mercado utilizado para el total se ha elaborado a partir de la serie oficial de la CNE trimestral que publica el INE, agregando los últimos cuatro trimestres para cada fecha de referencia. Para las Comunidades Autónomas, se ha aplicado al PIB pm nacional la estructura regional del último PIB pm de la Contabilidad Regional de España (CRE) publicado por el INE.
Véanse notas al cuadro 13.9.

Cuadro 13.11
a. Las unidades que se recogen aquí como Empresas Públicas son los principales organismos no administrativos, entes y empresas de las Comunidades Autónomas no clasificadas como Administraciones Públicas. Para facilitar la comparación con la deuda de las Administraciones Públicas que figura en los cuadros anteriores (que es la deuda pública en sentido estricto), la deuda de las Empresas Públicas que figura en este cuadro se ha calculado siguiendo la metodología del PDE. La deuda de las Empresas Públicas no está incluida en el ámbito del PDE y, por tanto, a diferencia de la deuda de las Administraciones Públicas (deuda pública), no se incluye en las Notificaciones que se remiten a la Comisión Europea.

Cuadro 13.12
c. El PIB a precios de mercado utilizado para el total se ha elaborado a partir de la serie oficial de la CNE trimestral que publica el INE, agregando los últimos cuatro trimestres para cada fecha de referencia. Para las Comunidades Autónomas, se ha aplicado al PIB pm nacional la estructura regional del último PIB pm de la Contabilidad Regional de España (CRE) publicado por el INE.
Véanse notas a del cuadro 13.11 y b del cuadro 13.9.

CAPÍTULO 14 CORPORACIONES LOCALES

14. CORPORACIONES LOCALES

14.1 Capacidad (+) o necesidad (-) de financiación, pasivos en circulación y deuda según el Protocolo de Déficit Excesivo (PDE). Importes

Capacidad (+) o necesidad (-) de financiación: INE e IGAE. PIBpm: INE.

Millones de euros

		Capacidad (+) o Necesidad (-) de financiación	Pasivos en circulación y deuda según el PDE								Pro memoria: PIB pm (b)
			Pasivos en circulación según las Cuentas Financieras de la Economía Española	Ajustes por pasivos no incluidos en la deuda PDE, por valoración y otros (a)						Deuda según el PDE	
				Total	Deuda PDE de Corporaciones Locales en poder de otras Corporaciones locales	Otras cuentas pendientes de pago			Ajustes de valoración y otros		
						Total	En poder de otras Administraciones Públicas	Resto			
		1	2	3=4+5+8	4	5=6+7	6	7	8	9=2-3	10
03		-1 903	33 147	10 233	-	10 069	25	10 044	164	22 914	802 266
04		112	34 965	10 811	-	10 649	12	10 637	163	24 153	859 437
05		-548	39 125	13 591	-	13 439	23	13 416	152	25 535	927 357
06		759	42 499	14 965	-	14 864	24	14 840	101	27 534	1 003 823
07		-3 338	46 318	16 933	-	16 842	20	16 822	92	29 385	1 075 539
08		-5 375	50 768	18 993	-	18 896	26	18 870	97	31 775	1 109 541
09		-5 910	55 075	20 374	-	20 298	49	20 249	76	34 700	1 069 323
10		-7 051	59 780	24 328	-	24 389	1 459	22 930	-62	35 453	1 072 709
11		-8 506	64 890	28 070	-	28 185	5 341	22 844	-115	36 819	1 063 763
12		3 307	62 771	18 768	-	18 850	4 430	14 420	-81	44 003	1 031 099
13		5 689	59 475	17 365	-	17 291	3 923	13 368	74	42 109	1 020 348
14		5 452	56 107	17 778	-	17 558	3 280	14 278	220	38 329	1 032 158
15		4 645	53 222	18 113	-	17 914	3 496	14 418	199	35 109	1 077 590
16		6 986	50 170	17 973	-	17 778	2 399	15 379	195	32 197	1 113 840
17		6 733	47 940	18 905	-	18 762	2 160	16 602	143	29 034	1 161 867
18		6 339	45 084	19 304	-	19 191	1 899	17 292	113	25 780	1 203 259
19		3 831	42 328	19 096	-	18 925	1 725	17 200	172	23 231	1 244 375
20	P	2 922	42 011	20 061	-	19 861	1 356	18 505	200	21 950	1 121 948
21	A	3 271	41 951	19 883	-	19 734	1 103	18 631	149	22 068	1 205 063
20 *III*	P	3 656	43 470	19 727	-	19 531	1 420	18 111	197	23 743	1 146 869
IV	P	1 345	42 011	20 061	-	19 861	1 356	18 505	200	21 950	1 121 948
21 *I*	P	-10	42 102	19 983	-	19 796	1 285	18 511	187	22 120	1 112 375
II	P	-1 145	43 983	21 316	-	21 159	1 218	19 941	157	22 667	1 161 277
III	P	3 462	43 713	21 369	-	21 204	1 183	20 021	166	22 343	1 176 626
IV	A	964	41 951	19 883	-	19 734	1 103	18 631	149	22 068	1 205 063

Véanse notas al final del capítulo.

14. CORPORACIONES LOCALES

14.2 Capacidad (+) o necesidad (-) de financiación, pasivos en circulación y deuda según el Protocolo de Déficit Excesivo (PDE). Porcentajes del PIB pm

Capacidad (+) o necesidad (-) de financiación: INE e IGAE. PIBpm: INE.

Porcentajes

		Capacidad (+) o Necesidad (-) de financiación	Pasivos en circulación y deuda según el PDE								Pro memoria: PIB pm (b)
			Pasivos en circulación según las Cuentas Financieras de la Economía Española	Ajustes por pasivos no incluidos en la deuda PDE, por valoración y otros (a)						Deuda según el PDE	
				Total	Deuda PDE de Corporaciones Locales en poder de otras Corporaciones locales	Otras cuentas pendientes de pago			Ajustes de valoración y otros		
						Total	En poder de otras Administraciones Públicas	Resto			
		1	2	3=4+5+8	4	5=6+7	6	7	8	9=2-3	10
03		-0,2	4,1	1,3	-	1,3	0,0	1,3	0,0	2,9	802 266
04		0,0	4,1	1,3	-	1,2	0,0	1,2	0,0	2,8	859 437
05		-0,1	4,2	1,5	-	1,4	0,0	1,4	0,0	2,8	927 357
06		0,1	4,2	1,5	-	1,5	0,0	1,5	0,0	2,7	1 003 823
07		-0,3	4,3	1,6	-	1,6	0,0	1,6	0,0	2,7	1 075 539
08		-0,5	4,6	1,7	-	1,7	0,0	1,7	0,0	2,9	1 109 541
09		-0,6	5,2	1,9	-	1,9	0,0	1,9	0,0	3,2	1 069 323
10		-0,7	5,6	2,3	-	2,3	0,1	2,1	-0,0	3,3	1 072 709
11		-0,8	6,1	2,6	-	2,6	0,5	2,1	-0,0	3,5	1 063 763
12		0,3	6,1	1,8	-	1,8	0,4	1,4	-0,0	4,3	1 031 099
13		0,6	5,8	1,7	-	1,7	0,4	1,3	0,0	4,1	1 020 348
14		0,5	5,4	1,7	-	1,7	0,3	1,4	0,0	3,7	1 032 158
15		0,4	4,9	1,7	-	1,7	0,3	1,3	0,0	3,3	1 077 590
16		0,6	4,5	1,6	-	1,6	0,2	1,4	0,0	2,9	1 113 840
17		0,6	4,1	1,6	-	1,6	0,2	1,4	0,0	2,5	1 161 867
18		0,5	3,7	1,6	-	1,6	0,2	1,4	0,0	2,1	1 203 259
19		0,3	3,4	1,5	-	1,5	0,1	1,4	0,0	1,9	1 244 375
20	P	0,3	3,7	1,8	-	1,8	0,1	1,6	0,0	2,0	1 121 948
21	A	0,3	3,5	1,6	-	1,6	0,1	1,5	0,0	1,8	1 205 063
20 *III*	P	0,3	3,8	1,7	-	1,7	0,1	1,6	0,0	2,1	1 146 869
IV	P	0,1	3,7	1,8	-	1,8	0,1	1,6	0,0	2,0	1 121 948
21 *I*	P	-0,0	3,8	1,8	-	1,8	0,1	1,7	0,0	2,0	1 112 375
II	P	-0,1	3,8	1,8	-	1,8	0,1	1,7	0,0	2,0	1 161 277
III	P	0,3	3,7	1,8	-	1,8	0,1	1,7	0,0	1,9	1 176 626
IV	A	0,1	3,5	1,6	-	1,6	0,1	1,5	0,0	1,8	1 205 063

Véanse notas al final del capítulo.

14. CORPORACIONES LOCALES

14.3 Conciliación entre la necesidad de financiación y la variación de la deuda elaborada según el Protocolo de Déficit Excesivo (PDE). Importes

INE, IGAE y Banco de España — *Millones de euros*

		Variación de la deuda elaborada según el PDE (a)	Necesidad(+) o Capac.(-) de financia-ción	Adquisiciones netas de activos financieros (b)(c)			Ajustes (b)							
				Total	Frente a Adminis-traciones Públicas	Resto	Total	Otras cuentas pendientes de pago			Otras operaciones financieras frente a Corporacio-nes Locales	Por varia-ciones en el tipo de cambio	Otros cambios en volumen de la deuda (d)	Otros ajustes (e)
								Total	Frente a otras Ad-ministra-ciones Públicas	Resto				
		1=2+3+6	2	3=4+5	4	5	11+12+13 6=7+10+	7=8+9	8	9	10	11	12	13
03		1 392	1 903	-113	63	-176	-398	-405	-1	-404	-	-0	-	7
04		1 239	-112	1 904	33	1 871	-553	-579	13	-592	-	2	-	24
05		1 382	548	3 701	40	3 661	-2 868	-2 790	-11	-2 779	-	-4	-	-73
06		2 000	-759	4 336	30	4 307	-1 578	-1 425	-1	-1 424	-	-0	-	-152
07		1 850	3 338	329	31	298	-1 816	-1 981	4	-1 985	-	-1	-	165
08		2 390	5 375	-789	325	-1 114	-2 196	-2 054	-6	-2 048	-	1	-	-143
09		2 925	5 910	-1 618	-222	-1 396	-1 367	-1 402	-23	-1 379	-	-0	-	35
10		752	7 051	-2 213	-42	-2 171	-4 085	-4 091	-1 410	-2 681	-	1	-	5
11		1 367	8 506	-3 395	-138	-3 257	-3 744	-3 796	-3 882	86	-	7	-	44
12		7 184	-3 307	1 103	14	1 089	9 388	9 336	911	8 425	-	0	-	53
13		-1 894	-5 689	2 228	338	1 890	1 568	1 557	507	1 050	-	-0	-	11
14		-3 780	-5 452	1 946	217	1 729	-274	-266	643	-909	-	1	-	-9
15		-3 220	-4 645	1 709	11	1 698	-284	-358	-216	-142	-	1	-	73
16		-2 912	-6 986	4 001	-28	4 028	73	136	1 097	-961	-	0	-	-63
17		-3 162	-6 733	4 720	118	4 602	-1 149	-984	239	-1 223	-	-1	-	-165
18		-3 254	-6 339	3 478	-104	3 582	-393	-430	261	-691	-	0	-	37
19		-2 549	-3 831	973	-261	1 234	310	264	174	90	-	0	-	45
20	P	-1 281	-2 922	2 552	94	2 458	-911	-940	369	-1 309	-	-0	-	30
21	A	118	-3 271	3 122	682	2 440	267	126	253	-127	-	0	-	140
20 *III*	P	-1 229	-3 656	2 929	206	2 722	-501	-483	72	-555	-	-0	-	-18
IV	P	-1 793	-1 345	-224	-568	344	-224	-330	64	-394	-	-0	-	107
21 *I*	P	169	10	115	876	-761	44	64	71	-7	-	-0	-	-20
II	P	547	1 145	744	-317	1 061	-1 342	-1 363	67	-1 430	-	-0	-	21
III	P	-324	-3 462	3 186	927	2 259	-48	-45	35	-80	-	0	-	-3
IV	A	-275	-964	-924	-804	-120	1 613	1 470	80	1 390	-	0	-	143

Véanse notas al final del capítulo.

14. CORPORACIONES LOCALES

14.4 Conciliación entre la necesidad de financiación y la variación de la deuda elaborada según el Protocolo de Déficit Excesivo (PDE). Porcentajes del PIB pm

INE, IGAE y Banco de España — *Porcentajes*

		Variación de la deuda elaborada según el PDE (a)	Necesidad(+) o Capac.(-) de financia-ción	Adquisiciones netas de activos financieros (b)(c)			Ajustes (b)							
				Total	Frente a Adminis-traciones Públicas	Resto	Total	Otras cuentas pendientes de pago			Otras operaciones financieras frente a Corporacio-nes Locales	Por varia-ciones en el tipo de cambio	Otros cambios en volumen de la deuda (d)	Otros ajustes (e)
								Total	Frente a otras Ad-ministra-ciones Públicas	Resto				
		1=2+3+6	2	3=4+5	4	5	11+12+13 6=7+10+	7=8+9	8	9	10	11	12	13
03		0,2	0,2	-0,0	0,0	-0,0	-0,0	-0,1	-0,0	-0,1	-	-0,0	-	0,0
04		0,1	-0,0	0,2	0,0	0,2	-0,1	-0,1	0,0	-0,1	-	0,0	-	0,0
05		0,1	0,1	0,4	0,0	0,4	-0,3	-0,3	-0,0	-0,3	-	-0,0	-	-0,0
06		0,2	-0,1	0,4	0,0	0,4	-0,2	-0,1	-0,0	-0,1	-	-0,0	-	-0,0
07		0,2	0,3	0,0	0,0	0,0	-0,2	-0,2	0,0	-0,2	-	-0,0	-	0,0
08		0,2	0,5	-0,1	0,0	-0,1	-0,2	-0,2	-0,0	-0,2	-	0,0	-	-0,0
09		0,3	0,6	-0,2	-0,0	-0,1	-0,1	-0,1	-0,0	-0,1	-	-0,0	-	0,0
10		0,1	0,7	-0,2	-0,0	-0,2	-0,4	-0,4	-0,1	-0,2	-	0,0	-	0,0
11		0,1	0,8	-0,3	-0,0	-0,3	-0,4	-0,4	-0,4	0,0	-	0,0	-	0,0
12		0,7	-0,3	0,1	0,0	0,1	0,9	0,9	0,1	0,8	-	0,0	-	0,0
13		-0,2	-0,6	0,2	0,0	0,2	0,2	0,2	0,0	0,1	-	-0,0	-	0,0
14		-0,4	-0,5	0,2	0,0	0,2	-0,0	-0,0	0,1	-0,1	-	0,0	-	-0,0
15		-0,3	-0,4	0,2	0,0	0,2	-0,0	-0,0	-0,0	-0,0	-	0,0	-	0,0
16		-0,3	-0,6	0,4	-0,0	0,4	0,0	0,0	0,1	-0,1	-	0,0	-	-0,0
17		-0,3	-0,6	0,4	0,0	0,4	-0,1	-0,1	0,0	-0,1	-	-0,0	-	-0,0
18		-0,3	-0,5	0,3	-0,0	0,3	-0,0	-0,0	0,0	-0,1	-	0,0	-	0,0
19		-0,2	-0,3	0,1	-0,0	0,1	0,0	0,0	0,0	0,0	-	0,0	-	0,0
20	P	-0,1	-0,3	0,2	0,0	0,2	-0,1	-0,1	0,0	-0,1	-	-0,0	-	0,0
21	A	0,0	-0,3	0,3	0,1	0,2	0,0	0,0	0,0	-0,0	-	0,0	-	0,0
20 *III*	P	-0,1	-0,3	0,3	0,0	0,2	-0,0	-0,0	0,0	-0,0	-	-0,0	-	-0,0
IV	P	-0,2	-0,1	-0,0	-0,1	0,0	-0,0	-0,0	0,0	-0,0	-	-0,0	-	0,0
21 *I*	P	0,0	0,0	0,0	0,1	-0,1	0,0	0,0	0,0	-0,0	-	-0,0	-	-0,0
II	P	0,0	0,1	0,1	-0,0	0,1	-0,1	-0,1	0,0	-0,1	-	-0,0	-	0,0
III	P	-0,0	-0,3	0,3	0,1	0,2	-0,0	-0,0	0,0	-0,0	-	0,0	-	-0,0
IV	A	-0,0	-0,1	-0,1	-0,1	-0,0	0,1	0,1	0,0	0,1	-	0,0	-	0,0

Véanse notas al final del capítulo.

Millones de euros

		Total	Efectivo y depósitos				Valores representativos de deuda			Prés-tamos	Partici-paciones en el capital y en fondos de in-versión	Sistemas de segu-ros, de pensiones y de ga-rantías estan-darizadas	Deri-vados finan-cieros	Otras cuentas pendien-tes de cobro	Pro memoria: Activos financie-ros frente a Adminstra-ciones Públicas
			Total	Depósitos en el Banco de España	Resto depósi-tos transfe-ribles	Otros depó-sitos	Total	A corto plazo	A largo plazo						
		11+12+13 1=2+6+9+10+	2=3+4+5	3	4	5	6=7+8	7	8	9	10	11	12	13	14
03		-113	-245	-1	-157	-87	5	-	5	-	278	-	-3	-148	63
04		1 904	1 731	-2	1 235	498	5	-	5	-	20	-	-3	150	33
05		3 701	3 253	1	2 468	784	5	-	5	3	247	-	-3	196	40
06		4 336	4 084	-1	2 290	1 795	5	-	5	-2	172	-	-2	80	30
07		329	139	0	-208	347	5	-	5	3	100	-	-6	88	31
08		-789	-1 161	0	-946	-215	5	-	5	83	96	-	-7	195	325
09		-1 618	-1 354	-0	-1 250	-103	5	-	5	112	-16	-	1	-366	-222
10		-2 213	-1 976	-1	-1 221	-754	5	-	5	59	-161	-	20	-160	-42
11		-3 395	-3 216	-3	-2 241	-972	5	-	5	-22	-24	-	39	-176	-138
12		1 103	820	-1	641	179	0	-	0	172	26	-	65	20	14
13		2 228	1 784	0	999	784	-0	-	-0	48	-21	-	79	337	338
14		1 946	1 314	0	1 063	251	-0	-	-0	-58	10	-	-	680	217
15		1 709	1 442	0	1 903	-460	-0	-	-0	-6	16	-	2	255	11
16		4 001	3 741	-1	3 778	-37	2	-0	2	19	49	-	14	176	-28
17		4 720	4 120	-0	4 366	-246	-4	-	-4	29	44	-	14	517	118
18		3 478	3 357	-0	3 641	-284	2	-	2	-13	53	-	8	72	-104
19		973	772	0	992	-221	1	-	1	45	12	-	8	135	-261
20	P	2 552	3 003	281	3 421	-699	12	-	12	-15	17	-	8	-472	94
21	A	3 122	2 382	68	3 425	-1 111	-0	-	-0	32	16	-	8	685	682
20 *III*	P	2 929	3 109	5	2 994	110	-0	-	-0	-135	-10	-	-	-35	206
IV	P	-224	1 415	259	1 757	-600	8	-	8	-278	4	-	4	-1 377	-568
21 *I*	P	115	-1 602	-30	-1 486	-86	-0	-	-0	174	11	-	-	1 532	876
II	P	744	452	-82	474	60	-0	-	-0	151	2	-	4	135	-317
III	P	3 186	3 529	195	3 472	-138	0	-	0	-132	0	-	-	-211	927
IV	A	-924	3	-14	965	-948	0	-	0	-161	2	-	4	-772	-804

Véanse notas al final del capítulo.

Datos referidos a Marzo de 2022

Millones de euros

	Serie en cuadro y columna/ *Time series in table and column*	Total	Valores representativos de deuda/*Debt securities*			Préstamos/*loans*								
			Total	Corto plazo / *Short-term*	Largo plazo/ *Long-term*	Total	Instituciones financieras residentes / *Resident financial institutions*				Resto del mundo/ *Rest of the world*	Fondo de Financiación a Corporaciones Locales/ *Fund for the Financing of Local Governments (FFCCLL)*	Asociaciones Público-Privadas (APPs)/ *Public--Private Partnerships (PPPs)*	
							Total	Del cual: factoring sin recurso	Corto plazo /*Short-term*	Largo plazo /*Long-term*				
	1	2=3+6	3=4+5	4	5	+12+13 6=7+11	7=9+10	8	9	10	11	*12*	13	
TOTAL	**14.8/1**	**22 446**	**606**	**-**	**606**	**21 840**	**13 226**	**305**	**581**	**12 646**	**1 881**	**6 131**	**601**	**TOTAL**
1. Ayuntamientos	14.8/3	17 479	535	-	535	16 944	9 430	134	208	9 222	1 022	6 131	361	1. Municipalities
Capitales de provincia	14.8/4	7 296	535	-	535	6 761	4 629	40	51	4 578	948	832	352	Provincial capitals
Más de 300.000 habitantes	14.9/1	4 942	535	-	535	4 407	3 062	11	22	3 040	948	86	312	More than 300.000 inhab.
Alicante	14.9/2	0	-	-	-	0	0	0	0	-	-	-	-	Alicante
Barcelona	14.9/3	792	35	-	35	757	252	0	0	252	505	-	-	Barcelona
Bilbao	14.9/4	27	-	-	-	27	5	0	0	5	-	-	22	Bilbao
Córdoba	14.9/5	170	-	-	-	170	170	3	3	167	-	-	-	Córdoba
Madrid	14.9/6	1 930	500	-	500	1 430	1 282	4	4	1 278	138	-	9	Madrid
Málaga	14.9/7	276	-	-	-	276	219	0	0	219	57	-	-	Málaga
Murcia	14.9/8	260	-	-	-	260	107	0	1	106	-	-	153	Murcia
Palma	14.9/9	178	-	-	-	178	171	2	2	170	-	7	-	Palma
Las Palmas	14.9/10	1	-	-	-	1	1	1	1	0	-	-	-	Las Palmas
Sevilla	14.9/11	218	-	-	-	218	176	0	0	176	41	-	-	Sevilla
València	14.9/12	282	-	-	-	282	264	-	1	263	18	-	-	Valencia
Valladolid	14.9/13	143	-	-	-	143	143	-	0	143	-	-	-	Valladolid
Zaragoza	14.9/14	663	-	-	-	663	270	-	8	262	187	79	127	Zaragoza
Resto de capitales de provincia	14.8/7	2 354	-	-	-	2 354	1 567	30	29	1 538	-	746	40	Other provincial capitals
No capitales de provincia	14.8/8	10 183	-	-	-	10 183	4 801	93	157	4 644	74	5 298	9	Non provincial capitals
2. Diputaciones, Consejos y Cabildos Insulares	14.8/9	4 713	71	-	71	4 642	3 543	171	371	3 171	859	-	240	2. Provincial Governments
Diputaciones de Régimen Común	14.8/10	901	-	-	-	901	855	3	203	651	7	-	40	Ordinary regime
Diputaciones Forales del País Vasco	14.8/11	3 378	50	-	50	3 328	2 475	94	94	2 381	853	-	-	Specific Status
Consejos y Cabildos Insulares	14.8/12	434	21	-	21	413	213	74	74	139	-	-	200	Island Authorities
3. Ciudades Autónomas	14.8/13	254	-	-	-	254	253	1	1	253	-	1	-	Autonomous cities
PRO MEMORIA: EMPRESAS PÚBLICAS NO INCLUIDAS EN EL SECTOR AAPP	**-**	**3 247**	**130**	**-**	**130**	**3 117**	**2 679**	**30**	**40**	**2 639**	**438**	**-**	**-**	**MEMORANDUM ITEM: PUBLIC ENTERPRISES NOT INCLUDED WITHIN THE GENERAL GOVERNMENT**

March 2022 data

EUR millions

14.6 Debt according to the Excessive Deficit Procedure (EDP). General Summary

14 LOCAL GOVERNMENTS

Nota: El Fondo de Financiación a Corporaciones Locales ha asumido la deuda a diciembre de 2014 del antiguo Fondo para la Financiación del Pago a Proveedores (FFPP)./ *Note: The Fund for the Financing of Local Governments has assumed the outstanding debt of the former FFPP fund until december 2014.*

14. CORPORACIONES LOCALES

14.7 Deuda según el Protocolo de Déficit Excesivo (PDE) por instrumentos

Millones de euros y porcentajes

		Total	Porcentajes del PIB pm	Efectivo y depósitos	Valores representativos de deuda (a)			Préstamos			Pro memoria: Deuda según el PDE en poder de otras Administraciones Públicas			Pro memoria: Avales concedidos
					Total	A corto plazo	A largo plazo	Total	A corto plazo	A largo plazo	Total	Fondo de Financiacion a Corporaciones Locales (FFCCLL)	Resto	
		1=3+4+7	2	3	4=5+6	5	6	7=8+9	8	9	10=11+12	11	12	13
03		22 914	2,9	-	2 258	0	2 258	20 656	1 887	18 769	-	...	-	326
04		24 153	2,8	-	2 242	0	2 242	21 911	1 746	20 165	-	...	-	414
05		25 535	2,8	-	2 233	0	2 233	23 301	1 524	21 777	-	...	-	476
06		27 534	2,7	-	2 461	-	2 461	25 073	1 406	23 666	-	...	-	421
07		29 385	2,7	-	2 593	-	2 593	26 792	1 703	25 089	-	...	-	476
08		31 775	2,9	-	2 579	-	2 579	29 196	2 852	26 345	-	...	-	1 012
09		34 700	3,2	-	2 440	-	2 440	32 261	2 393	29 868	-	...	-	1 023
10		35 453	3,3	-	2 326	-	2 326	33 127	1 572	31 555	-	...	-	1 150
11		36 819	3,5	-	1 904	-	1 904	34 915	1 593	33 322	-	...	-	1 204
12		44 003	4,3	-	1 530	-	1 530	42 473	1 561	40 912	9 435	9 435	-	1 061
13		42 109	4,1	-	1 398	-	1 398	40 711	1 315	39 396	10 912	10 912	-	955
14		38 329	3,7	-	1 158	-	1 158	37 171	1 210	35 960	7 536	7 536	-	761
15		35 109	3,3	-	1 158	-	1 158	33 951	1 033	32 917	7 374	7 374	-	660
16		32 197	2,9	-	1 158	-	1 158	31 038	750	30 289	7 167	7 167	-	868
17		29 034	2,5	-	993	-	993	28 041	436	27 605	6 918	6 918	-	1 797
18		25 780	2,1	-	859	-	859	24 921	518	24 403	6 587	6 587	-	487
19		23 231	1,9	-	806	-	806	22 425	609	21 816	6 308	6 308	-	434
20 *II*	P	24 971	2,1	-	806	-	806	24 165	2 635	21 530	6 431	6 431	-	733
III	P	23 743	2,1	-	806	-	806	22 937	1 866	21 071	6 390	6 390	-	825
IV	P	21 950	2,0	-	806	-	806	21 144	351	20 793	6 312	6 312	-	563
21 *I*	P	22 120	2,0	-	806	-	806	21 313	697	20 617	6 254	6 254	-	632
II	P	22 667	2,0	-	606	-	606	22 061	978	21 083	6 315	6 315	-	752
III	P	22 343	1,9	-	606	-	606	21 737	755	20 982	6 578	6 578	-	774
IV	P	22 068	1,8	-	606	-	606	21 462	307	21 155	6 176	6 176	-	538
22 *I*	A	22 446	1,8	-	606	-	606	21 840	581	21 259	6 131	6 131	-	606

Nota: El Fondo de Financiación a Corporaciones Locales ha asumido la deuda, a diciembre de 2014, del Fondo para la Financiación del Pago a Proveedores (FFPP).
Véanse notas al final del capítulo.

14. CORPORACIONES LOCALES

14.8 Deuda según el Protocolo de Déficit Excesivo (PDE) por tipos de Corporaciones Locales (a)

Millones de euros y porcentajes

		Total	Porcentajes del PIB pm	Ayuntamientos, mancomunidades y agrupaciones inframunicipales						Diputaciones, Consejos y Cabildos Insulares				Ciudades Autónomas
				Total	Capitales de provincia				No capitales de Provincia	Total	Diputaciones de Régimen Común	Diputaciones Forales País Vasco	Consejos y Cabildos Insulares	
					Total	Con más de 500.000 habitantes	Con más de 300.000 y menos de 500.000 habit.	Resto capitales						
		+18 1=3+14	2	3=4+8	4=5+6+7	5	6	7	8	+12 9=10+11	10	11	12	13
03		22 914	2,9	17 719	7 748	4 509	-	3 239	9 971	5 095	3 039	1 361	694	100
04		24 153	2,8	18 786	8 365	5 182	-	3 183	10 422	5 243	3 133	1 313	797	123
05		25 535	2,8	20 092	9 589	6 450	-	3 139	10 503	5 320	3 066	1 388	866	123
06		27 534	2,7	22 141	11 334	8 154	-	3 179	10 807	5 279	3 110	1 281	888	114
07		29 385	2,7	23 874	12 278	9 192	932	2 155	11 596	5 392	3 147	1 318	927	118
08		31 775	2,9	26 058	13 313	9 984	966	2 363	12 745	5 581	3 156	1 508	918	136
09		34 700	3,2	28 732	14 332	10 361	1 249	2 722	14 400	5 669	3 248	1 472	949	299
10		35 453	3,3	28 925	14 451	10 490	1 196	2 765	14 475	6 211	3 403	1 807	1 001	316
11		36 819	3,5	28 976	14 534	10 615	1 181	2 739	14 441	7 523	3 585	3 045	893	320
12		44 003	4,3	36 373	16 436	11 999	1 338	3 099	19 937	7 257	3 351	3 016	889	374
13		42 109	4,1	34 837	15 829	11 019	1 295	3 515	19 008	6 924	2 865	3 261	798	348
14		38 329	3,7	31 776	14 226	9 616	1 214	3 396	17 550	6 230	2 315	3 232	683	323
15		35 109	3,3	29 061	12 730	8 332	1 038	3 360	16 330	5 750	1 838	3 306	606	299
16		32 197	2,9	26 351	11 524	7 202	1 107	3 215	14 826	5 559	1 489	3 409	660	288
17		29 034	2,5	23 726	10 400	6 510	1 009	2 881	13 326	5 078	1 228	3 197	653	230
18		25 780	2,1	21 055	9 084	5 581	838	2 665	11 971	4 472	953	2 995	524	252
19		23 231	1,9	19 098	8 014	4 741	756	2 517	11 084	3 876	730	2 782	364	258
20 *II*	P	24 971	2,1	18 451	7 660	4 401	731	2 527	10 791	6 253	1 465	4 426	362	268
III	P	23 743	2,1	18 064	7 560	4 374	717	2 470	10 504	5 414	1 357	3 695	362	265
IV	P	21 950	2,0	17 751	7 493	4 297	744	2 452	10 258	3 944	598	3 012	334	255
21 *I*	P	22 120	2,0	17 519	7 440	4 276	720	2 444	10 079	4 355	990	3 030	335	245
II	P	22 667	2,0	17 370	7 264	4 083	720	2 462	10 106	5 054	1 328	3 397	329	242
III	P	22 343	1,9	17 417	7 155	4 037	736	2 382	10 263	4 650	1 079	3 242	329	276
IV	P	22 068	1,8	17 343	7 121	3 949	798	2 374	10 222	4 451	649	3 365	437	274
22 *I*	A	22 446	1,8	17 479	7 296	4 162	781	2 354	10 183	4 713	901	3 378	434	254

Véanse notas al final del capítulo.

14.9 Deuda según el Protocolo de Déficit Excesivo (PDE) Ayuntamientos con más de 300.000 habitantes (a).Importes

Millones de euros

		Total ayuntamientos con más de 300.000 habitantes 1	Alicante 2	Barcelona 3	Bilbao 4	Córdoba 5	Madrid 6	Málaga 7	Murcia 8	Palma 9	Las Palmas 10	Sevilla 11	València 12	Valladolid 13	Zaragoza 14
03		4 509	-	1 245	-	-	1 455	347	-	-	-	293	640	-	529
04		5 182	-	1 207	-	-	2 124	412	-	-	-	302	634	-	503
05		6 450	-	1 148	-	-	3 337	443	-	-	-	341	714	-	468
06		8 154	-	1 061	-	-	5 040	489	-	-	-	366	716	-	482
07		10 124	126	928	23	212	6 039	529	206	125	92	384	737	148	574
08		10 949	122	770	11	245	6 682	618	216	124	99	422	802	148	690
09		11 610	165	753	7	313	6 762	738	259	222	115	522	835	168	752
10		11 686	153	1 202	3	316	6 453	743	201	198	102	454	890	223	748
11		11 796	151	1 090	1	317	6 674	755	194	214	99	452	886	205	757
12		13 337	177	1 178	2	300	7 733	748	224	331	124	482	977	180	882
13		12 315	149	1 110	2	288	7 036	701	196	377	128	439	872	156	861
14		10 830	147	978	9	265	5 936	638	180	376	108	443	804	129	817
15		9 370	119	836	8	238	4 767	595	165	316	63	394	711	129	1 028
16		8 309	92	840	1	222	3 868	542	316	318	49	347	656	108	949
17		7 519	84	839	2	199	3 424	480	309	318	0	321	552	97	894
18		6 419	25	837	4	163	2 762	408	330	218	0	279	439	98	855
19		5 497	25	782	13	145	2 233	348	291	182	1	306	367	99	706
20 *II*	P	5 133	23	769	12	133	1 977	331	285	172	11	232	358	95	734
III	P	5 091	22	783	12	147	1 969	325	278	164	1	223	357	93	718
IV	P	5 041	1	801	21	145	1 950	317	290	179	1	237	290	107	701
21 *I*	P	4 996	1	776	21	139	1 938	309	283	170	0	264	283	105	707
II	P	4 803	1	834	21	134	1 710	312	279	180	2	252	290	103	685
III	P	4 772	0	829	21	159	1 710	305	274	179	2	243	279	101	671
IV	P	4 747	0	818	27	176	1 680	284	267	180	2	233	269	145	666
22 *I*	A	4 942	0	792	27	170	1 930	276	260	178	1	218	282	143	663

Véanse notas al final del capítulo.

NOTAS A LOS CUADROS DEL CAPÍTULO 14. CORPORACIONES LOCALES

Cuadro 14.1
a. Pasivos emitidos por las Corporaciones Locales en poder de otras Corporaciones Locales, otras cuentas pendientes de pago y ajustes por diferencias entre el valor de mercado y el valor nominal de los pasivos, la contracción de pasivos por acciones y otras participaciones (PF.5), así como otros ajustes como consecuencia de reclasificaciones de unidades institucionales y otras revisiones de información.
b. El PIB a precios de mercado se ha elaborado a partir de la serie oficial de la CNE trimestral que publica el INE agregando los últimos cuatro trimestres para cada fecha de referencia.

Cuadro 14.2
Nota: Los porcentajes de los trimestres se calculan: 1) cuando se dispone del PIB de los cuatro trimestres del año en cuestión se toma como referencia el PIB del año; 2) cuando no se dispone del PIB de los cuatro trimestres del año en cuestión se toma como referencia el PIB anual que resulta de agregar el PIB trimestral de los últimos cuatro trimestres.
Véanse notas al cuadro 14.1.

Cuadro 14.3
a. Variaciones anuales de la columna 9 del cuadro 14.1.
b. Un signo positivo significa que el concepto correspondiente contribuye a incrementar la deuda; un signo negativo, que contribuye a disminuirla.
c. Columna detallada en el cuadro 14.5.
d. Incluye efectos como los producidos por reclasificación de unidades institucionales o instrumentos financieros.
e. Incluye los ajustes por los intereses devengados menos los intereses pagados, por primas de emisión o de amortización, por la diferencia entre el nominal emitido y el efectivo captado en las emisiones a descuento, por pérdidas o ganancias de capital realizadas en la amortización anticipada de pasivos y la contracción de pasivos por acciones y otras participaciones (PF 5).

Cuadro 14.4
Véanse notas al cuadro 14.3

Cuadro 14.7
a. El detalle de las emisiones en euros y en monedas distintas del euro se puede consultar en el capítulo 21, cuadro 18.

Cuadro 14.8
a. Se clasifican como Corporaciones Locales los Ayuntamientos, las Diputaciones de régimen común, las Diputaciones forales, los Consejos y Cabildos Insulares y las agrupaciones supramunicipales e inframunicipales, y aquellos organismos y empresas dependientes de las Corporaciones Locales que se clasifican como Administraciones Públicas.
b. El PIB a precios de mercado se ha elaborado a partir de la serie oficial de la CNE trimestral que publica el INE agregando los últimos cuatro trimestres para cada fecha de referencia.

CAPÍTULO 15 SOCIEDADES NO FINANCIERAS: SÍNTESIS DE LA INFORMACIÓN RECOPILADA POR LA CENTRAL DE BALANCES

15 SOCIEDADES NO FINANCIERAS: Síntesis de la información recopilada por la Central de Balances

15.A Total sociedades no financieras existentes en España y empresas disponibles en las bases de datos de la Central de Balances.

Datos referidos a Diciembre de 2020 (Actualización Marzo 2022)

Número de empresas

	TOTAL		Empresas con menos de 50 empleados			Empresas con más de 50 empleados					Promemoria
	Total población según directorio INE	Central de Balances Integrada CBI	Total población según directorio INE	Colaboradoras con la Central de Balances Anual CBA	Base de datos elaborada a partir de Registros Mercantiles CBBE/RM	Total población según directorio INE	Colaboradoras con la Central de Balances Anual CBA	Base de datos elaborada a partir de Registros Mercantiles CBBE/RM		Colaboradoras con la Central de Balances Trimestral CBT	Colaboradoras con la Central de Balances Anual CBA
								de 50 a 250	más de 250		
	1	2=4+5+7+8	3	4	5	6	7	8	9	10	11=4+7
A) RAMAS DE ACTIVIDAD											
TOTAL	1 300 573	648 031	1 277 803	6 441	631 861	22 770	4 424	5 305	381	908	10 865
A. Agricultura, ganadería, silvicultura y pesca	...	19 197	...	156	18 804	...	74	163	12	6	230
B. Industrias extractivas	1 940	1 152	1 886	27	1 102	54	12	11	2	2	39
C. Industria manufacturera	108 175	56 386	102 847	1 093	52 576	5 328	1 287	1 430	81	216	2 380
D. Suministro de energía eléctrica, gas, vapor y aire acondicionado	14 099	12 483	14 020	104	12 326	79	51	2	-	55	155
E. Suministro de agua, actividades de saneamiento, gestión de residuos y descontaminación	3 674	1 812	3 398	70	1 596	276	107	39	7	29	177
F. Construcción	204 677	97 795	203 170	702	96 305	1 507	282	506	20	60	984
G. Comercio al por mayor y al por menor; reparación de vehículos de motor y motocicletas	294 116	135 720	290 296	1 139	132 804	3 820	759	1 018	47	139	1 898
H. Transporte y almacenamiento	51 012	22 653	49 530	387	21 572	1 482	329	365	23	94	716
I. Hostelería	100 860	40 652	99 235	447	39 920	1 625	175	110	5	27	622
J. Información y comunicaciones	39 493	22 338	38 204	295	21 456	1 289	282	305	36	60	577
K. Actividades de las sociedades holding	1 570	3 154	1 570	415	2 738	-	1	-	-	...	416
L. Actividades inmobiliarias	120 337	79 393	120 235	284	79 070	102	28	11	-	26	312
M. Actividades profesionales, científicas y técnicas	150 992	78 891	149 353	626	77 599	1 639	338	328	42	84	964
N. Actividades administrativas y servicios auxiliares	89 885	25 444	87 824	294	24 301	2 061	384	465	51	53	678
P. Educación	29 277	10 940	27 843	86	10 608	1 434	57	189	8	...	143
Q. Actividades sanitarias y de servicios sociales	33 640	17 068	32 494	125	16 537	1 146	174	232	32	...	299
R. Actividades artísticas, recreativas y de entretenimiento	29 821	12 086	29 146	119	11 878	675	39	50	6	...	158
S. Otros servicios	27 005	10 867	26 752	72	10 669	253	45	81	9	57	117
B) TAMAÑOS (sólo criterio empleo)											
Grandes y medianas	22 770	9 729	-	-	-	22 770	4 424	5 305	381	908	4 424
Grandes	...	1 433	-	-	-	...	1 433	-	381	724	1 433
Medianas (de 50 a 250 empleados)	...	8 296	-	-	-	...	2 991	5 305	-	184	2 991
Pequeñas (< 50 empleados)	1 277 803	638 302	1 277 803	6 441	631 861	-	-	-	-	-	6 441

15 SOCIEDADES NO FINANCIERAS: Síntesis de la información recopilada por la Central de Balances

15.B Total empleados en las sociedades no financieras existentes en España y en las empresas disponibles en las bases de datos de la Central de Balances.

Datos referidos a Diciembre de 2020 (Actualización Marzo 2022)

Número de empleados

	TOTAL		Empresas con menos de 50 empleados			Empresas con más de 50 empleados					Promemoria
	Total población según directorio INE	Central de Balances Integrada CBI	Total población según directorio INE	Colaboradoras con la Central de Balances Anual CBA	Base de datos elaborada a partir de Registros Mercantiles CBBE/RM	Total población según directorio INE	Colaboradoras con la Central de Balances Anual CBA	Base de datos elaborada a partir de Registros Mercantiles CBBE/RM		Colaboradoras con la Central de Balances Trimestral CBT	Colaboradoras con la Central de Balances Anual CBA
								de 50 a 250	más de 250		
	1	2=4+5+7+8	3	4	5	6	7	8	9	10	11=4+7
A) RAMAS DE ACTIVIDAD											
TOTAL	9 807 074	5 317 014	4 172 363	127 556	1 987 495	5 634 711	2 693 992	507 971	127 294	869 953	2 821 548
A. Agricultura, ganadería, silvicultura y pesca	...	98 655	...	3 343	67 300	...	13 394	14 618	4 240	554	16 737
B. Industrias extractivas	18 499	9 552	10 617	400	5 230	7 882	3 158	764	633	35	3 558
C. Industria manufacturera	1 765 317	973 808	711 144	28 977	341 964	1 054 173	463 500	139 367	25 384	143 735	492 477
D. Suministro de energía eléctrica, gas, vapor y aire acondicionado	36 026	28 483	9 692	792	3 895	26 334	23 596	200	-	20 936	24 388
E. Suministro de agua, actividades de saneamiento, gestión de residuos y descontaminación	133 099	107 760	21 835	1 715	8 395	111 264	93 655	3 995	2 623	42 356	95 370
F. Construcción	797 164	433 932	574 662	14 006	278 436	222 502	98 128	43 362	6 130	39 035	112 134
G. Comercio al por mayor y al por menor; reparación de vehículos de motor y motocicletas	2 038 793	1 219 583	897 570	25 305	487 259	1 141 223	614 174	92 845	16 233	283 660	639 479
H. Transporte y almacenamiento	638 293	381 368	256 317	9 290	118 514	381 976	218 396	35 168	7 567	133 933	227 686
I. Hostelería	750 707	277 424	382 783	7 889	152 813	367 924	107 756	8 966	1 751	9 197	115 645
J. Información y comunicaciones	485 415	279 873	136 163	5 985	62 284	349 252	180 316	31 288	12 549	64 345	186 301
K. Actividades de las sociedades holding	1 553	2 628	1 553	523	2 034	-	71	-	-	...	594
L. Actividades inmobiliarias	120 786	60 876	104 496	1 286	51 930	16 290	6 526	1 134	-	985	7 812
M. Actividades profesionales, científicas y técnicas	891 466	329 688	347 237	12 531	158 832	544 229	125 002	33 323	14 351	33 488	137 533
N. Actividades administrativas y servicios auxiliares	1 032 485	724 928	235 702	6 458	83 862	796 783	585 715	48 893	17 403	86 981	592 173
P. Educación	316 528	79 189	141 768	2 034	39 787	174 760	18 971	18 397	2 629	...	21 005
Q. Actividades sanitarias y de servicios sociales	455 861	209 436	163 728	3 274	65 582	292 133	117 842	22 738	10 987	...	121 116
R. Actividades artísticas, recreativas y de entretenimiento	200 393	40 886	96 244	2 176	27 552	104 149	6 431	4 727	1 879	...	8 607
S. Otros servicios	124 689	58 947	80 852	1 572	31 826	43 837	17 361	8 188	2 934	10 713	18 933
B) TAMAÑOS (sólo criterio empleo)											
Grandes y medianas	5 634 711	3 201 963	-	-	-	5 634 711	2 693 992	507 971	127 294	869 953	2 693 992
Grandes	...	2 373 970	-	-	-	...	2 373 970	-	127 294	857 553	2 373 970
Medianas (de 50 a 250 empleados)	...	827 993	-	-	-	...	320 022	507 971	-	12 400	320 022
Pequeñas (< 50 empleados)	4 172 363	2 115 051	4 172 363	127 556	1 987 495	-	-	-	-	-	127 556

15.C Balance, Cuenta de resultados y ratios. 2020

% y Ratios

	Bases de datos de la Central de Balances			
	C.B.I.	C.B.A.	C.B.B.	C.B.T.
	1	2	3	4
A. BALANCE (precios corrientes)				
1 Inmovilizado material neto	26,5	20,9	35,7	26,2
2 Del cual: Ajuste para valorar a precios corrientes	5,2	3,1	-	4,2
3 Inversiones en empresas del grupo y asociadas	42,1	53,2	11,1	52,6
4 A largo plazo	36,7	46,7	8,9	46,7
5 A corto plazo	5,4	6,5	2,2	5,9
6 Deudores comerciales y otras cuentas a cobrar	10,6	9,6	15,3	6,0
7 Efectivo y otros activos líquidos equivalentes	6,4	4,7	12,7	3,9
8 Resto de activos	14,4	11,6	25,1	11,3
9 Total Activo = Total Pasivo	100,0	100,0	100,0	100,0
10 Patrimonio neto	52,5	50,2	54,3	49,1
11 Deudas con coste financiero	32,2	35,5	26,4	37,3
12 A largo plazo	22,9	24,7	19,7	27,9
13 A corto plazo	9,3	10,8	6,6	9,4
14 Acreedores comerciales y otras cuentas a pagar	13,5	12,1	18,8	7,5
15 Resto de pasivos sin coste financiero	1,8	2,3	0,6	6,1
B. CUENTA DE RESULTADOS (Serie de tasas en cuadros 15.1 a 15.6)				
16 Valor de la producción	100,0	100,0	100,0	100,0
17 Del cual: Importe neto de la cifra de negocios y otros ingresos de explotación	148,9	151,8	143,5	153,1
18 Consumos intermedios	63,3	66,0	58,3	68,6
19 Del cual: Compras netas y trabajos realizados por otras empresas	38,6	40,7	34,6	42,2
20 Valor añadido bruto al coste de los factores	36,7	34,0	41,7	31,4
21 Gastos de personal	25,9	22,9	31,3	19,2
22 Resultado económico bruto de la explotación	10,8	11,1	10,4	12,2
23 Ingresos financieros	4,2	5,8	1,2	5,7
24 Gastos financieros	2,2	2,8	1,2	3,0
25 Amortizaciones netas y provisiones de explotación	6,3	7,2	4,7	8,1
26 Resultado ordinario neto	6,5	7,0	5,7	6,8
27 Resto de gastos e ingresos	2,5	3,9	-0,1	3,0
28 Impuesto sobre beneficios	1,0	0,8	1,5	0,7
29 Resultado del ejercicio	3,0	2,2	4,3	3,1
C. RATIOS SIGNIFICATIVAS (Detalle en cuadros 15.7 a 15.29)				
30 R.1 Rentabilidad ordinaria del activo neto	4,0	4,3	3,7	4,3
31 R.2 Intereses por financiación recibida sobre recursos ajenos con coste (operaciones vivas)	2,0	2,0	2,0	1,8
32 R.3 Rentabilidad ordinaria de los recursos propios	5,2	5,8	4,6	6,2
33 R.4 Diferencia rentabilidad - coste financiero (R.1 - R.2)	2,0	2,2	1,7	2,5
34 R.5 Margen de explotación (REB / INCN)	7,5	7,6	7,4	8,3
35 E.1 Endeudamiento: RAC/AN (precios corrientes; saldo final)	38,0	41,4	32,7	43,2
36 E.2 Endeudamiento: RAC/(REB + Ingresos financieros)	660,0	717,6	522,2	809,4
37 Carga financiera por intereses. Intereses por financiación recibida/(REB + Ingresos financieros)	14,0	15,4	10,4	15,2
38 FSI.1 Endeudamiento: Deuda/Fondos Propios	86,7	...	...	...
39 FSI.2 Rentabilidad de los recursos propios: EBIT/Fondos Propios	6,3	...	...	...

15 SOCIEDADES NO FINANCIERAS: Síntesis de la información recopilada por la Central de Balances

15.1 Cuenta de resultados. Principales rúbricas Total empresas. Base de datos integrada (CBI)

Tasas de variación interanual

	Valor de la producción (incluidas subvenciones)	Consumos intermedios (incluidos tributos)	Valor añadido bruto a coste de los factores	Gastos de personal			Resultado económico bruto de la explotación	Gastos financieros				Resultado ordinario neto (RON)	Resultado del ejercicio
				Total	Empleo	Remuneración media		Total	Variación debida a				
									Coste (tipo interés)	Financiación con coste	Otros gastos financieros		
	1	2	3	4	5	6	7	8	9	10	11	12	13
04	6,4	6,3	6,6	5,4	3,1	2,2	8,4	-3,5	-8,8	4,6	0,7	17,4	13,3
05	7,0	7,8	4,9	6,4	3,7	2,6	2,8	8,5	-0,8	9,4	-0,1	6,8	13,0
06	7,7	7,6	8,0	7,2	3,6	3,5	9,3	30,4	6,0	24,7	-0,3	6,3	14,8
07	6,2	5,9	6,7	6,9	2,9	3,8	6,4	37,0	23,5	15,8	-2,3	4,4	2,0
08	-0,6	0,4	-2,5	4,7	1,5	3,2	-13,1	13,6	6,4	7,9	-0,7	-26,7	-54,1
09	-13,3	-15,6	-8,8	-4,6	-5,3	0,8	-16,8	-23,0	-24,3	0,7	0,6	-25,3	6,0
10	2,1	3,7	-0,6	-0,8	-1,0	0,3	-0,3	-7,1	-11,1	3,4	0,6	7,3	-12,5
11	1,9	4,2	-2,1	0,7	-0,4	1,1	-7,6	9,9	10,2	0,4	-0,7	-16,0	-27,1
12	-2,8	-1,9	-4,6	-2,7	-2,3	-0,4	-8,6	-1,0	3,4	-5,3	0,9	-27,3	-
13	-1,6	-1,4	-2,1	-1,4	-1,1	-0,3	-3,7	-5,4	-4,9	-1,4	0,9	3,4	-
14	2,4	1,9	3,3	2,8	2,8	-	4,5	-6,3	-4,0	-1,6	-0,7	10,5	-
15	3,4	1,3	7,5	4,3	5,4	-1,1	14,3	-10,7	-10,8	-0,8	0,9	31,0	-4,4
16	2,7	0,8	6,0	5,2	5,7	-0,5	7,4	-8,7	-10,5	0,3	1,5	16,3	33,5
17	6,7	7,2	5,8	6,4	6,4	-	4,7	-9,8	-8,0	0,1	-1,9	14,0	0,6
18	5,3	5,9	4,3	6,3	5,1	1,1	0,8	-4,9	-5,7	0,4	0,4	3,8	46,6
19	2,6	1,4	4,6	5,9	4,2	1,6	2,1	-2,3	-5,2	3,3	-0,4	6,0	-7,2
20	-13,0	-13,0	-13,0	-4,9	-5,5	0,6	-27,6	-3,4	-8,1	4,8	-0,1	-42,9	-69,7

15 SOCIEDADES NO FINANCIERAS: Síntesis de la información recopilada por la Central de Balances

15.2 Cuenta de resultados. Principales rúbricas Total empresas. Base de datos trimestral (CBT)

Tasas de variación interanual

	Valor de la producción (incluidas subvenciones)	Consumos intermedios (incluidos tributos)	Valor añadido bruto a coste de los factores	Gastos de personal			Resultado económico bruto de la explotación	Gastos financieros				Resultado ordinario neto (RON)	Resultado del ejercicio
				Total	Empleo	Remuneración media		Total	Variación debida a				
									Coste (tipo interés)	Financiación con coste	Otros gastos financieros		
	1	2	3	4	5	6	7	8	9	10	11	12	13
16 *III*	-2,9	-6,9	5,2	-0,2	0,9	-1,1	10,5	-13,9	-15,0	-0,2	1,3	29,1	-7,0
IV	6,7	6,9	6,4	0,1	1,2	-1,1	13,4	-10,9	-8,7	-0,7	-1,5	33,4	-
17 *I*	10,0	14,6	0,9	1,5	1,6	-0,1	0,3	-11,5	-11,7	-0,5	0,7	9,1	-28,7
II	3,7	5,9	-0,6	2,1	2,4	-0,2	-3,2	-7,7	-9,5	1,4	0,4	-2,7	-22,1
III	6,3	9,2	1,2	3,6	3,4	0,2	-0,9	-9,5	-9,5	1,4	-1,4	8,6	30,3
IV	4,1	5,8	0,8	4,1	2,6	1,5	-2,5	-9,4	-11,6	1,5	0,7	4,2	-35,7
18 *I*	1,7	1,4	2,5	3,9	2,1	1,7	0,9	4,8	0,5	2,7	1,6	1,1	-
II	8,4	9,5	6,2	3,7	1,7	1,9	8,7	-12,9	-13,1	-1,0	1,2	10,1	-32,0
III	7,0	10,1	1,1	2,9	0,9	2,0	-0,6	-7,5	-8,9	-1,3	2,7	0,4	3,7
IV	3,7	5,7	-0,7	2,4	0,6	1,8	-4,0	-4,0	0,6	-1,1	-3,5	16,4	197,6
19 *I*	3,3	3,0	3,9	3,1	0,5	2,5	4,9	-11,4	-11,6	1,1	-0,9	10,9	-76,9
II	-0,3	0,8	-2,6	3,2	0,8	2,4	-8,0	-0,3	-4,0	5,0	-1,3	-2,5	59,2
III	-1,4	-2,6	1,1	3,3	1,0	2,3	-1,0	-4,9	-7,4	4,0	-1,5	-5,5	-37,5
IV	-1,2	-3,2	3,5	3,8	1,0	2,7	3,2	-6,0	-13,6	3,3	4,3	6,8	29,2
20 *I*	-10,3	-8,6	-13,9	0,1	-1,2	1,4	-28,9	-17,4	-15,5	-1,5	-0,4	-66,1	-97,9
II	-32,7	-33,2	-31,5	-9,2	-11,2	2,2	-54,2	-13,2	-13,9	-0,9	1,6	-79,2	-
III	-20,2	-19,8	-21,0	-4,4	-6,9	2,6	-36,5	6,3	4,2	3,2	-1,1	-66,1	-
IV	-15,6	-14,5	-18,0	-3,3	-5,4	2,2	-33,2	-15,7	-19,2	0,1	3,4	-29,7	-33,3
21 *I*	-3,7	-4,7	-1,3	-2,5	-2,7	0,3	0,3	-1,6	-6,1	5,1	-0,6	7,7	-
II	32,1	35,9	24,3	6,6	7,8	-1,2	59,8	-13,0	-14,7	2,6	-0,9	190,8	-
III	21,1	24,4	14,5	2,1	4,5	-2,3	31,8	-9,2	-15,1	5,4	0,5	108,9	-
IV	28,2	36,7	8,2	4,2	4,4	-0,2	13,2	-3,3	-0,6	9,5	-12,2	47,0	-41,5

15 SOCIEDADES NO FINANCIERAS: Síntesis de la información recopilada por la Central de Balances

15.3 Cuenta de resultados. Principales rúbricas Total empresas. Base de datos trimestral (CBT)

Trimestres acumulados (a) — *Tasas de variación interanual*

	Valor de la producción (incluidas subvenciones)	Consumos intermedios (incluidos tributos)	Valor añadido bruto a coste de los factores	Gastos de personal			Resultado económico bruto de la explotación	Gastos financieros				Resultado ordinario neto (RON)	Resultado del ejercicio
				Total	Empleo	Remuneración media		Total	Variación debida a				
									Coste (tipo interés)	Financiación con coste	Otros gastos financieros		
	1	2	3	4	5	6	7	8	9	10	11	12	13
07	6,1	6,8	4,6	3,9	0,2	3,7	5,2	38,5	14,5	24,6	-0,6	9,1	14,3
08	-0,2	1,4	-3,3	3,1	0,4	2,7	-7,9	15,9	10,6	7,0	-1,7	-16,5	-48,8
09	-13,8	-16,7	-7,9	-2,2	-3,9	1,7	-12,6	-31,4	-33,7	1,0	1,3	-8,6	49,9
10	8,7	11,8	3,2	-0,9	-1,6	0,7	7,0	1,5	-3,7	5,2	-	9,5	-11,7
11	6,9	10,9	-1,0	0,5	-0,2	0,6	-2,4	10,5	11,8	-0,2	-1,1	-8,8	-29,0
12	-0,5	0,9	-3,8	-2,1	-2,4	0,3	-5,3	-1,8	-1,6	-1,1	0,9	-15,5	-89,9
13	-5,7	-6,4	-4,2	-1,7	-2,1	0,4	-6,6	-0,7	0,2	-3,1	2,2	0,2	195,0
14	0,1	0,1	-	1,0	-0,5	1,5	-1,1	-8,2	-4,8	-1,9	-1,5	-19,5	111,9
15	-2,7	-6,4	5,6	2,2	1,4	0,8	9,5	-8,7	-8,7	-0,9	0,9	18,1	-54,5
16	-0,6	-2,8	4,0	0,9	1,5	-0,6	7,4	-11,7	-9,9	-1,1	-0,7	19,2	163,0
17	5,9	8,7	0,6	2,8	2,5	0,3	-1,7	-9,5	-10,6	1,0	0,1	4,1	-20,6
18	5,2	6,6	2,2	3,2	1,3	1,8	1,2	-5,0	-5,3	-0,2	0,5	8,2	89,3
19	-	-0,6	1,4	3,3	0,8	2,5	-0,6	-5,9	-9,4	3,2	0,3	2,1	-12,8
20	-19,7	-19,0	-21,1	-4,2	-6,2	2,1	-38,3	-10,3	-11,3	0,2	0,8	-56,0	-80,0
20 *I*	-10,3	-8,6	-13,9	0,1	-1,2	1,4	-28,9	-17,4	-15,5	-1,5	-0,4	-66,1	-97,9
II	-21,6	-21,0	-22,9	-4,6	-6,2	1,8	-42,0	-15,3	-14,7	-1,2	0,6	-74,0	-
III	-21,1	-20,6	-22,2	-4,5	-6,5	2,1	-40,0	-8,3	-8,5	0,2	-	-71,4	-
IV	-19,7	-19,0	-21,1	-4,2	-6,2	2,1	-38,3	-10,3	-11,3	0,2	0,8	-56,0	-80,0
21 *I*	-3,7	-4,7	-1,3	-2,5	-2,7	0,3	0,3	-1,6	-6,1	5,1	-0,6	7,7	-
II	11,8	12,5	10,3	1,9	2,3	-0,4	24,4	-7,5	-10,5	3,8	-0,8	91,6	-
III	14,9	16,4	11,7	2,0	3,0	-1,0	27,1	-8,1	-12,1	4,3	-0,3	98,0	-
IV	18,1	21,3	10,9	2,4	3,3	-0,9	23,6	-7,1	-9,7	5,3	-2,7	68,1	141,3

Véanse notas al final del capítulo.

15 SOCIEDADES NO FINANCIERAS: Síntesis de la información recopilada por la Central de Balances

15.4 Cuenta de resultados. Principales rúbricas Sector industria. Base de datos integrada (CBI)

Tasas de variación interanual

	Valor de la producción (incluidas subvenciones)	Consumos intermedios (incluidos tributos)	Valor añadido bruto a coste de los factores	Gastos de personal			Resultado económico bruto de la explotación	Gastos financieros				Resultado ordinario neto (RON)	Resultado del ejercicio
				Total	Empleo	Remuneración media		Total	Variación debida a				
									Coste (tipo interés)	Financiación con coste	Otros gastos financieros		
	1	2	3	4	5	6	7	8	9	10	11	12	13
04	7,8	8,2	6,7	3,7	0,5	3,2	11,6	-2,5	-7,4	6,2	-1,3	19,3	3,1
05	7,2	8,7	2,7	3,4	0,6	2,9	1,5	9,4	-1,2	11,9	-1,3	7,4	40,7
06	8,2	9,3	4,4	4,0	0,5	3,5	5,0	25,6	14,4	12,4	-1,2	3,8	6,2
07	8,5	8,9	7,0	4,5	1,0	3,5	11,0	33,8	14,0	19,9	-0,1	10,9	-6,4
08	-2,6	-1,2	-7,4	2,9	-0,7	3,7	-21,9	2,7	-3,1	8,5	-2,7	-35,0	-71,1
09	-21,0	-22,6	-16,0	-7,7	-8,0	0,3	-31,9	-25,8	-25,0	-1,4	0,6	-52,9	-81,6
10	9,5	11,2	4,3	-1,3	-2,6	1,3	18,3	-8,6	-7,5	-0,3	-0,8	66,4	-
11	7,4	10,2	-1,6	1,3	-0,6	1,9	-7,7	8,8	5,9	1,5	1,4	-5,9	49,7
12	-0,9	0,1	-4,8	-2,0	-2,6	0,6	-10,8	-3,3	1,6	-4,3	-0,6	-19,2	-76,4
13	-1,1	-1,0	-1,5	-0,8	-1,1	0,3	-3,1	-5,6	-5,5	0,2	-0,3	-7,5	11,0
14	2,0	1,3	4,8	2,2	1,9	0,3	10,9	-3,4	2,8	-6,6	0,4	21,2	-
15	1,5	-1,1	11,1	3,1	3,9	-0,8	28,0	-14,1	-12,8	-1,9	0,6	43,5	-33,8
16	1,1	-0,3	5,6	4,7	4,2	0,5	7,1	-12,6	-10,5	-2,3	0,2	13,5	39,9
17	7,7	8,6	4,7	4,9	4,2	0,7	4,5	-3,2	-1,4	-0,4	-1,4	5,8	7,8
18	4,8	5,5	2,4	4,8	3,6	1,1	-1,2	-5,7	-7,1	0,8	0,6	-4,0	-1,3
19	-0,5	-1,0	1,2	4,2	2,8	1,3	-3,4	-3,6	-0,9	-1,2	-1,5	-6,3	-11,3
20	-14,2	-15,2	-11,1	-3,4	-3,8	0,4	-24,0	-7,4	-13,1	5,1	0,6	-38,2	-28,3

15 SOCIEDADES NO FINANCIERAS: Síntesis de la información recopilada por la Central de Balances

15.5 Cuenta de resultados. Principales rúbricas Sector industria. Base de datos trimestral (CBT)

Tasas de variación interanual

	Valor de la producción (incluidas subvenciones)	Consumos intermedios (incluidos tributos)	Valor añadido bruto a coste de los factores	Gastos de personal			Resultado económico bruto de la explotación	Gastos financieros				Resultado ordinario neto (RON)	Resultado del ejercicio
				Total	Empleo	Remuneración media		Total	Variación debida a				
									Coste (tipo interés)	Financiación con coste	Otros gastos financieros		
	1	2	3	4	5	6	7	8	9	10	11	12	13
16 *III*	-5,5	-7,3	3,5	1,3	2,3	-1,0	6,1	-15,5	-8,0	-9,8	2,3	-2,3	-13,0
IV	9,2	5,7	27,1	3,5	0,8	2,7	62,1	-8,5	16,3	-9,7	-15,1	131,7	-
17 *I*	20,4	21,6	14,7	3,6	1,9	1,7	30,8	-3,3	3,0	-6,6	0,3	40,8	45,2
II	1,3	2,8	-5,7	0,7	1,7	-1,0	-13,0	-2,9	2,0	-4,0	-0,9	-31,8	-24,2
III	10,2	10,5	8,6	3,7	1,3	2,3	14,1	0,1	2,0	-1,1	-0,8	2,1	-22,9
IV	11,8	13,3	5,6	3,0	1,8	1,2	8,0	47,1	53,7	-3,9	-2,7	29,8	35,9
18 *I*	0,7	2,4	-7,3	3,4	1,4	1,9	-19,6	-1,4	-3,9	0,7	1,8	-36,6	-41,8
II	16,2	15,6	19,8	5,1	1,3	3,7	38,6	-0,8	-6,6	4,7	1,1	54,8	57,7
III	13,4	16,7	-2,2	2,8	0,7	2,1	-7,1	13,5	-4,0	9,2	8,3	-11,8	5,2
IV	2,0	5,5	-13,9	0,9	-	0,9	-26,7	-13,4	-17,4	7,4	-3,4	-17,4	-12,4
19 *I*	2,9	2,4	5,5	2,2	-0,7	2,9	10,1	-5,8	3,4	-5,4	-3,8	12,1	-19,5
II	-4,0	-1,4	-16,5	1,4	-1,1	2,6	-33,2	-7,9	7,0	-9,7	-5,2	-45,1	-55,7
III	-6,0	-4,3	-15,4	1,9	0,3	1,7	-33,4	-14,5	9,6	-13,3	-10,8	-36,4	-11,3
IV	-4,8	-5,5	-1,0	4,5	0,3	4,2	-7,8	7,9	24,5	-13,1	-3,5	1,3	16,1
20 *I*	-15,8	-12,5	-33,0	-1,8	-4,3	2,6	-71,8	-9,8	-10,3	-1,2	1,7	-	-
II	-45,1	-45,6	-42,1	-10,7	-10,8	0,1	-84,7	-30,4	-36,2	4,7	1,1	-	-
III	-21,8	-22,9	-15,1	-1,5	-4,5	3,1	-35,3	-0,7	-8,9	9,1	-0,9	-	-99,7
IV	-17,1	-17,1	-16,8	0,7	-1,0	1,8	-40,0	-48,8	-59,4	4,0	6,6	-33,1	72,3
21 *I*	3,4	-2,5	43,3	1,0	2,7	-1,7	-	24,2	16,9	10,1	-2,8	-	-
II	65,4	63,8	73,4	9,2	9,9	-0,6	-	21,5	21,5	-0,1	0,1	-	-
III	28,7	29,8	22,3	1,4	4,2	-2,7	69,6	4,9	5,8	-3,1	2,2	-	-
IV	40,7	44,5	18,7	-2,9	-1,5	-1,4	63,2	35,2	65,2	-3,9	-26,1	16,2	-70,4

15 SOCIEDADES NO FINANCIERAS: Síntesis de la información recopilada por la Central de Balances

15.6 Cuenta de resultados. Principales rúbricas Sector industria. Base de datos trimestral (CBT)

Trimestres acumulados (a)

Tasas de variación interanual

	Valor de la producción (incluidas subvenciones)	Consumos intermedios (incluidos tributos)	Valor añadido bruto a coste de los factores	Gastos de personal			Resultado económico bruto de la explotación	Gastos financieros				Resultado ordinario neto (RON)	Resultado del ejercicio
				Total	Empleo	Remuneración media		Total	Variación debida a				
									Coste (tipo interés)	Financiación con coste	Otros gastos financieros		
	1	2	3	4	5	6	7	8	9	10	11	12	13
07	7,4	8,3	3,2	2,8	-0,9	3,7	3,6	41,2	15,1	28,7	-2,6	3,2	-22,4
08	-1,5	0,7	-12,8	1,7	-0,7	2,4	-26,8	24,0	6,8	22,5	-5,3	-44,3	-95,8
09	-29,1	-29,2	-28,5	-6,1	-6,4	0,3	-57,3	-31,0	-31,0	-0,4	0,4	-52,1	-
10	24,4	23,6	29,6	-	-2,3	2,3	119,1	2,7	-	5,4	-2,7	122,2	-
11	16,8	19,7	0,2	1,7	-0,5	2,2	-2,0	7,6	4,2	2,7	0,7	26,1	-51,1
12	1,9	3,2	-6,9	-1,1	-2,7	1,7	-15,0	-2,2	-	-0,1	-2,1	-32,5	-65,6
13	-9,7	-9,4	-12,0	-0,8	-1,8	1,0	-30,1	-2,2	2,5	-5,2	0,5	-38,4	-
14	-0,4	0,1	-4,1	1,5	-0,5	2,0	-16,4	-2,3	-4,6	1,0	1,3	-43,7	-
15	-7,9	-13,2	30,9	1,7	1,2	0,6	105,8	-10,4	-8,0	-6,4	4,0	-	-93,4
16	-1,0	-2,5	6,3	3,0	1,9	1,1	10,2	-13,0	-0,3	-9,5	-3,2	16,5	-
17	10,7	11,8	5,4	2,7	1,7	1,0	8,5	11,3	16,0	-4,1	-0,6	6,7	6,0
18	7,8	9,7	-1,7	3,1	0,9	2,2	-6,6	-2,7	-9,1	5,4	1,0	-6,5	0,2
19	-3,0	-2,2	-7,4	2,5	-0,3	2,8	-18,5	-3,8	12,4	-10,4	-5,8	-20,2	-16,6
20	-25,2	-24,8	-27,1	-3,4	-5,2	1,9	-59,1	-26,5	-33,7	4,3	2,9	-95,0	-36,1
20 *I*	-15,8	-12,5	-33,0	-1,8	-4,3	2,6	-71,8	-9,8	-10,3	-1,2	1,7	-	-
II	-30,7	-29,5	-37,5	-6,3	-7,6	1,4	-78,0	-20,2	-23,9	2,3	1,4	-	-
III	-27,9	-27,4	-30,8	-4,8	-6,6	1,9	-66,0	-13,6	-18,6	4,3	0,7	-	-
IV	-25,2	-24,8	-27,1	-3,4	-5,2	1,9	-59,1	-26,5	-33,7	4,3	2,9	-95,0	-36,1
21 *I*	3,4	-2,5	43,3	1,0	2,7	-1,7	-	24,2	16,9	10,1	-2,8	-	-
II	28,5	23,7	57,1	4,9	6,2	-1,2	-	23,1	19,6	5,0	-1,5	-	-
III	28,5	25,7	45,1	3,8	5,5	-1,6	194,4	16,4	14,4	2,1	-0,1	-	-
IV	31,4	30,1	38,9	2,4	4,1	-1,6	152,5	20,5	24,0	1,0	-4,5	-	-1,9

Véanse notas al final del capítulo.

15 SOCIEDADES NO FINANCIERAS: Síntesis de la información recopilada por la Central de Balances

15.7 Ratios significativas: R.1 Rentabilidad ordinaria del activo neto. Base de datos integrada (CBI)

Ratios

	Total		Por sectores								Por tamaño					
			Energía		Industria		Comercio y hostelería		Información y comunicaciones		Grandes, públicas y dependientes		Medianas		Pequeñas	
	t-1	t	t-1	t	t-1	t	t-1	t	t-1	t	t-1	t	t-1	t	t-1	t
	1	2	3	4	5	6	7	8	9	10	11	12	13	14	15	16
04	8,1	8,2	7,8	7,1	9,1	9,9	10,5	10,1	17,3	21,0	7,9	8,2	9,8	9,5	8,2	7,6
05	7,4	7,5	7,0	7,2	9,1	8,9	8,2	7,7	20,2	18,4	8,1	8,5	8,6	8,1	4,9	4,8
06	7,6	7,6	7,3	8,4	9,0	8,7	7,8	7,6	16,9	16,3	8,5	8,6	8,0	7,9	5,0	4,9
07	7,6	7,5	8,3	7,1	9,0	9,5	7,8	7,4	16,0	20,2	8,6	8,5	8,3	7,8	4,8	4,7
08	7,7	6,7	6,9	6,8	9,8	6,7	8,8	6,4	19,2	22,1	8,4	7,6	8,2	5,7	5,6	3,7
09	6,3	4,8	7,1	6,3	6,3	3,7	6,1	4,8	22,4	20,5	7,6	6,0	5,9	4,2	3,4	2,0
10	4,7	4,6	6,0	5,6	3,7	5,0	5,0	5,2	21,7	20,0	5,6	5,8	4,2	3,8	2,1	1,6
11	4,6	4,2	5,6	5,2	5,2	5,1	5,6	5,2	18,8	16,5	5,6	5,3	4,0	3,7	1,9	1,2
12	4,4	3,9	5,1	5,8	5,3	4,8	5,4	4,3	16,3	14,0	5,4	4,9	3,8	3,6	1,5	0,9
13	4,0	4,0	5,8	5,7	5,2	5,0	4,7	5,4	14,2	13,1	5,0	5,0	4,1	4,2	1,1	1,2
14	4,1	4,3	5,7	4,3	4,9	5,8	5,4	5,7	13,4	10,0	5,0	5,2	4,4	5,2	1,3	1,9
15	4,4	4,6	4,3	4,8	5,8	7,5	6,0	7,0	10,8	10,3	5,1	5,1	5,5	6,3	2,0	2,7
16	4,7	5,1	5,0	5,4	7,7	8,4	7,3	8,2	10,1	11,1	5,2	5,6	6,6	7,0	2,8	3,1
17	5,2	5,4	5,4	5,3	8,7	8,8	8,5	8,6	11,4	12,3	5,6	5,9	7,6	7,3	3,3	3,6
18	5,5	5,6	5,3	5,3	9,1	8,4	8,8	9,0	11,9	10,9	5,9	6,0	7,6	7,1	3,8	3,7
19	5,7	5,9	5,3	6,0	8,7	7,9	9,5	8,4	11,1	11,4	6,1	6,4	7,6	7,1	4,0	3,8
20	6,0	4,0	6,2	5,3	8,2	5,3	8,8	4,6	11,4	6,9	6,4	4,3	7,0	5,4	3,9	2,7

15 SOCIEDADES NO FINANCIERAS: Síntesis de la información recopilada por la Central de Balances

15.8 Ratios significativas: R.1 Rentabilidad ordinaria del activo neto. Base de datos trimestral (CBT)

Ratios (a)

	Total	Por sectores								Por tamaño		
		Energía	Industria	Servicios					Actividades con cobertura reducida en CB	Grandes, públicas y dep.	Medianas	Pequeñas
				Total	Comercio y hostelería	Transporte	Información y comuni-caciones	Otros servicios				
	1	2	3	4	5	6	7	8	9	10	11	12
16 *III*	4,9	4,5	8,4	4,7	11,7	5,7	17,9	2,3	5,1	4,9	7,3	...
IV	6,0	5,4	11,2	5,5	13,9	3,9	17,6	3,8	13,8	6,0	5,4	...
17 *I*	3,1	2,9	8,3	2,5	7,7	2,4	14,3	0,7	2,9	3,1	4,3	...
II	4,3	4,3	7,0	3,9	7,2	5,2	17,3	1,8	6,8	4,3	9,3	...
III	4,9	3,4	8,7	5,0	14,7	6,5	16,3	2,0	2,7	4,9	7,7	...
IV	5,9	5,0	12,9	5,4	11,0	4,1	17,3	3,8	6,4	5,9	6,0	...
18 *I*	3,1	3,3	5,5	2,8	8,2	3,0	13,9	0,8	2,1	3,1	5,2	...
II	4,5	3,4	10,4	4,2	9,4	5,7	16,1	1,9	5,3	4,5	12,4	...
III	4,7	4,4	7,7	4,5	9,9	6,7	16,1	2,0	3,4	4,7	8,3	...
IV	6,2	5,0	8,1	6,5	14,8	5,0	14,9	4,9	1,3	6,2	6,2	...
19 *I*	3,1	4,1	6,0	2,4	7,2	2,7	12,9	0,6	2,8	3,1	2,9	...
II	4,1	4,6	5,8	3,9	7,7	6,0	15,0	1,6	-0,6	4,1	7,7	...
III	4,7	5,2	4,2	4,6	10,2	6,9	15,9	2,0	1,4	4,7	7,9	...
IV	6,6	6,1	8,0	6,7	12,7	4,3	17,9	5,4	3,8	6,6	5,4	...
20 *I*	1,5	4,0	-2,8	1,1	2,3	0,6	10,1	0,3	-0,1	1,5	3,0	...
II	1,4	3,4	-2,6	1,1	1,9	-2,6	7,1	1,5	1,4	1,4	4,0	...
III	2,5	4,1	0,9	2,1	5,8	-0,8	9,7	1,6	3,9	2,5	4,9	...
IV	4,4	5,4	3,4	4,3	6,7	-1,1	6,7	5,2	2,4	4,4	3,9	...
21 *I*	1,6	4,0	4,8	0,4	3,1	-2,4	7,1	0,1	0,9	1,6	5,2	...
II	2,6	3,9	6,7	1,7	4,9	-0,4	7,8	1,2	1,7	2,6	6,2	...
III	3,3	4,8	4,1	2,7	8,5	1,7	7,8	1,4	2,2	3,3	7,2	...
IV	5,1	3,9	7,3	5,4	9,2	3,8	7,0	4,8	3,3	5,1	3,7	...

Véanse notas al final del capítulo.

15 SOCIEDADES NO FINANCIERAS: Síntesis de la información recopilada por la Central de Balances

15.9 Ratios significativas: R.1 Rentabilidad ordinaria del activo neto. Base de datos trimestral (CBT)

Trimestres acumulados (a) — *Ratios*

	Total	Por sectores								Por tamaño		
		Energía	Industria	Servicios					Actividades con cobertura reducida en CB	Grandes, públicas y dep.	Medianas	Pequeñas
				Total	Comercio y hostelería	Transporte	Información y comunicaciones	Otros servicios				
	1	2	3	4	5	6	7	8	9	10	11	12
07	8,9	8,3	10,4	8,9	7,5	4,1	39,6	7,6	8,1	8,9	7,7	...
08	7,5	8,0	6,1	7,7	5,7	2,8	26,0	7,4	4,8	7,5	4,3	...
09	6,2	6,9	3,2	6,5	5,6	1,4	27,0	6,4	3,5	6,2	3,4	...
10	6,3	6,1	5,2	6,7	8,0	1,9	27,0	6,4	3,8	6,3	5,4	...
11	5,9	5,2	5,5	6,2	8,3	2,0	23,4	6,0	6,5	5,9	4,3	...
12	5,5	6,3	5,0	5,3	8,1	2,2	22,5	4,8	3,2	5,5	3,9	...
13	5,4	6,2	3,4	5,5	10,7	1,8	21,8	4,8	3,7	5,4	5,0	...
14	5,4	5,1	3,0	5,7	10,2	3,2	16,2	5,0	5,7	5,4	3,1	...
15	5,2	4,9	8,3	5,0	11,6	3,4	16,0	3,7	8,4	5,2	5,6	...
16	5,9	5,7	9,4	5,6	13,4	4,1	18,0	3,9	8,2	5,9	6,5	...
17	5,9	5,1	10,0	5,8	12,6	4,7	17,1	4,0	6,6	5,9	6,9	...
18	6,5	5,0	9,3	6,8	16,6	5,3	16,0	4,9	4,7	6,5	8,1	...
19	6,8	6,4	7,6	7,0	13,3	5,2	16,1	5,6	3,8	6,8	6,3	...
20	4,3	5,3	1,4	4,3	5,6	-0,9	9,0	5,2	3,8	4,3	4,1	...
20 *I*	1,5	4,0	-2,8	1,1	2,3	0,6	10,1	0,3	-0,1	1,5	3,0	...
II	1,8	4,0	-2,6	1,5	2,1	-1,0	8,6	1,5	0,7	1,8	3,5	...
III	2,1	4,2	-1,3	1,8	3,5	-1,0	9,0	1,7	1,8	2,1	4,0	...
IV	4,3	5,3	1,4	4,3	5,6	-0,9	9,0	5,2	3,8	4,3	4,1	...
21 *I*	1,6	4,0	4,8	0,4	3,1	-2,4	7,1	0,1	0,9	1,6	5,2	...
II	2,4	4,1	5,9	1,4	4,3	-1,3	7,6	1,1	1,4	2,4	5,7	...
III	2,8	4,6	5,5	1,9	5,7	-0,3	7,7	1,3	1,9	2,8	6,2	...
IV	4,7	5,1	6,8	4,3	7,3	0,2	7,7	4,5	3,0	4,7	5,7	...

Véanse notas al final del capítulo.

15 SOCIEDADES NO FINANCIERAS: Síntesis de la información recopilada por la Central de Balances

15.10 Ratios significativas: R.2 Intereses por financiación recibida sobre recursos ajenos con coste (operaciones vivas). Base de datos integrada (CBI)

Ratios

	Total		Por sectores								Por tamaño					
			Energía		Industria		Comercio y hostelería		Información y comunicaciones		Grandes, públicas y dependientes		Medianas		Pequeñas	
	t-1	t	t-1	t	t-1	t	t-1	t	t-1	t	t-1	t	t-1	t	t-1	t
	1	2	3	4	5	6	7	8	9	10	11	12	13	14	15	16
04	4,4	4,0	3,7	3,3	4,7	4,3	5,8	5,4	4,5	4,9	3,9	3,6	4,7	4,2	6,8	6,1
05	3,6	3,6	3,2	3,2	3,9	3,9	4,1	4,1	4,9	4,5	3,6	3,5	3,9	4,0	3,8	3,7
06	3,6	3,8	3,3	3,5	3,8	4,3	4,1	4,4	4,6	4,5	3,5	3,7	3,9	4,3	3,6	3,9
07	3,7	4,6	3,4	4,0	4,4	5,0	4,3	5,0	4,5	5,6	3,7	4,5	4,4	5,3	3,7	4,5
08	4,8	5,1	4,1	4,4	5,4	5,3	5,3	5,5	5,5	5,6	4,7	4,9	5,1	6,0	5,1	5,5
09	5,1	3,8	4,4	3,6	5,3	4,0	5,6	4,5	5,5	5,3	4,9	3,6	5,8	4,6	5,4	4,6
10	3,8	3,4	3,6	3,4	4,0	3,7	4,5	3,9	5,7	4,3	3,5	3,3	4,4	3,6	4,5	3,6
11	3,4	3,7	3,5	4,0	3,7	3,9	3,9	4,2	4,2	4,3	3,3	3,7	3,7	4,1	3,6	3,8
12	3,7	3,8	4,0	4,2	3,9	3,9	4,1	4,2	4,3	4,4	3,7	3,8	4,0	4,2	3,7	3,7
13	3,8	3,6	4,1	4,0	3,6	3,4	4,2	4,0	4,4	4,2	3,8	3,7	4,5	4,1	3,7	3,3
14	3,6	3,5	4,0	3,6	3,4	3,5	4,1	3,8	4,2	3,3	3,7	3,6	3,9	3,9	3,3	3,1
15	3,4	3,1	3,7	3,5	3,5	3,1	3,8	3,2	2,7	2,5	3,5	3,1	3,8	3,2	3,1	2,8
16	3,1	2,8	3,5	3,1	3,0	2,7	3,2	2,8	3,1	2,8	3,2	2,9	3,4	2,9	2,8	2,5
17	2,7	2,5	3,0	2,9	2,7	2,7	2,8	2,5	2,6	2,4	2,7	2,5	2,9	2,6	2,5	2,3
18	2,5	2,4	2,8	2,9	2,7	2,5	2,5	2,3	2,5	1,9	2,6	2,4	2,5	2,3	2,4	2,3
19	2,3	2,2	2,8	2,3	2,4	2,4	2,3	2,2	2,0	2,0	2,4	2,2	2,3	2,2	2,3	2,2
20	2,2	2,0	2,2	1,9	2,5	2,2	2,2	2,1	2,0	2,1	2,2	2,0	2,3	2,1	2,2	2,0

15 SOCIEDADES NO FINANCIERAS: Síntesis de la información recopilada por la Central de Balances

15.11 Ratios significativas: R.2 Intereses por financiación recibida sobre recursos ajenos con coste (operaciones vivas). Base de datos trimestral (CBT)

Ratios

	Total	Por sectores								Por tamaño		
		Energía	Industria	Servicios					Actividades con cobertura reducida en CB	Grandes, públicas y dep.	Medianas	Pequeñas
				Total	Comercio y hostelería	Transporte	Información y comunicaciones	Otros servicios				
	1	2	3	4	5	6	7	8	9	10	11	12
16 *III*	2,6	2,8	2,2	2,5	2,3	1,9	1,4	2,7	4,9	2,6	2,3	...
IV	2,8	2,9	2,6	2,7	2,0	2,1	1,3	3,1	3,7	2,8	2,4	...
17 *I*	2,3	2,7	2,3	2,1	1,8	1,8	1,3	2,3	3,2	2,3	2,3	...
II	2,4	2,5	2,4	2,4	1,8	1,9	1,4	2,6	3,3	2,4	2,2	...
III	2,3	2,4	2,3	2,2	2,2	1,8	1,7	2,4	3,5	2,3	2,1	...
IV	2,4	2,6	4,0	2,2	2,0	1,6	1,5	2,4	3,8	2,4	2,5	...
18 *I*	2,3	2,3	2,2	2,3	1,7	1,6	1,3	2,6	3,1	2,3	2,1	...
II	2,1	2,3	2,2	2,0	1,7	1,8	1,3	2,2	3,7	2,1	2,1	...
III	2,1	2,3	2,2	2,0	2,1	1,7	1,0	2,2	3,4	2,1	2,0	...
IV	2,5	2,7	3,3	2,3	2,3	2,0	1,5	2,4	4,5	2,5	2,4	...
19 *I*	2,1	2,0	2,3	2,0	2,2	1,6	1,1	2,1	4,0	2,1	1,5	...
II	2,0	2,1	2,3	2,0	1,9	1,8	1,3	2,1	3,3	2,0	1,6	...
III	2,0	1,8	2,3	1,9	1,8	1,7	1,2	2,0	3,5	2,0	1,7	...
IV	2,1	2,2	4,1	1,9	3,0	1,5	1,1	2,0	3,7	2,1	2,3	...
20 *I*	1,7	1,7	2,0	1,7	2,4	1,6	1,4	1,7	3,3	1,7	1,4	...
II	1,8	1,7	1,5	1,8	2,0	1,6	1,3	1,8	3,2	1,8	1,4	...
III	2,0	1,7	2,2	2,1	1,4	1,7	1,3	2,3	2,9	2,0	1,4	...
IV	1,7	1,7	1,7	1,7	1,9	1,7	1,1	1,7	3,5	1,7	1,8	...
21 *I*	1,6	1,7	2,4	1,5	1,9	1,4	1,3	1,5	3,2	1,6	1,4	...
II	1,5	1,6	1,8	1,4	1,8	1,5	1,7	1,4	2,4	1,5	1,9	...
III	1,7	1,4	2,2	1,8	1,9	1,5	1,3	1,8	2,9	1,7	1,6	...
IV	1,7	1,3	2,4	1,8	1,7	1,5	1,3	1,9	3,0	1,7	1,8	...

15 SOCIEDADES NO FINANCIERAS: Síntesis de la información recopilada por la Central de Balances

15.12 Ratios significativas: R.2 Intereses por financiación recibida sobre recursos ajenos con coste (operaciones vivas). Base de datos trimestral (CBT)

Trimestres acumulados (a)

Ratios

	Total	Por sectores								Por tamaño		
		Energía	Industria	Servicios					Actividades con cobertura reducida en CB	Grandes, públicas y dep.	Medianas	Pequeñas
				Total	Comercio y hostelería	Transporte	Información y comunicaciones	Otros servicios				
	1	2	3	4	5	6	7	8	9	10	11	12
07	4,5	4,3	4,5	4,6	4,5	3,9	5,6	4,6	4,2	4,5	4,5	...
08	5,1	4,8	4,8	5,1	4,6	4,0	6,0	5,2	5,9	5,1	5,2	...
09	3,3	3,7	3,3	3,3	3,4	2,7	4,7	3,2	2,9	3,3	4,6	...
10	3,2	3,5	3,3	3,1	3,3	2,1	4,4	3,3	3,1	3,2	3,6	...
11	3,6	3,5	3,5	3,6	3,7	2,8	4,0	3,8	4,6	3,6	3,2	...
12	3,5	3,8	3,0	3,5	3,4	2,5	3,0	3,8	3,9	3,5	3,7	...
13	3,4	3,6	3,6	3,4	3,8	2,4	2,6	3,6	3,8	3,4	3,3	...
14	3,3	3,6	2,6	3,3	3,8	2,3	3,5	3,5	4,0	3,3	2,8	...
15	3,0	3,2	2,4	3,0	3,0	2,2	2,1	3,2	5,4	3,0	2,1	...
16	2,7	2,9	2,3	2,6	2,2	2,0	1,7	2,9	4,6	2,7	2,3	...
17	2,4	2,6	2,7	2,2	1,9	1,8	1,5	2,4	3,5	2,4	2,3	...
18	2,3	2,4	2,5	2,2	1,9	1,8	1,3	2,3	3,6	2,3	2,1	...
19	2,0	2,0	2,8	2,0	2,2	1,7	1,2	2,1	3,6	2,0	1,8	...
20	1,8	1,7	1,8	1,8	1,9	1,6	1,3	1,9	3,2	1,8	1,5	...
20 *I*	1,7	1,7	2,0	1,7	2,4	1,6	1,4	1,7	3,3	1,7	1,4	...
II	1,7	1,7	1,8	1,7	2,2	1,6	1,3	1,8	3,2	1,7	1,4	...
III	1,8	1,7	1,9	1,9	1,9	1,6	1,3	1,9	3,1	1,8	1,4	...
IV	1,8	1,7	1,8	1,8	1,9	1,6	1,3	1,9	3,2	1,8	1,5	...
21 *I*	1,6	1,7	2,4	1,5	1,9	1,4	1,3	1,5	3,2	1,6	1,4	...
II	1,6	1,6	2,1	1,5	1,8	1,5	1,5	1,5	2,8	1,6	1,6	...
III	1,6	1,6	2,1	1,6	1,8	1,5	1,4	1,6	2,8	1,6	1,6	...
IV	1,6	1,5	2,2	1,6	1,8	1,5	1,4	1,7	2,9	1,6	1,7	...

Véanse notas al final del capítulo.

15 SOCIEDADES NO FINANCIERAS: Síntesis de la información recopilada por la Central de Balances

15.13 Ratios significativas: R.3 Rentabilidad ordinaria de los recursos propios. Base de datos integrada (CBI)

Ratios

	Total		Por sectores								Por tamaño					
			Energía		Industria		Comercio y hostelería		Información y comunicaciones		Grandes, públicas y dependientes		Medianas		Pequeñas	
	t-1	t	t-1	t	t-1	t	t-1	t	t-1	t	t-1	t	t-1	t	t-1	t
	1	2	3	4	5	6	7	8	9	10	11	12	13	14	15	16
04	10,9	11,3	10,5	9,5	11,4	12,8	12,9	12,3	43,4	45,7	11,3	12,0	13,3	12,9	8,9	8,4
05	10,2	10,4	9,4	10,0	12,0	11,8	10,4	9,5	45,2	34,9	11,8	12,7	11,3	10,4	5,4	5,5
06	10,5	10,6	10,1	11,8	12,1	11,3	9,6	9,2	31,6	31,0	12,7	13,1	10,3	9,8	5,8	5,5
07	10,7	9,6	11,8	9,0	11,8	12,4	9,6	8,6	30,2	38,2	13,1	12,2	10,6	9,1	5,5	4,8
08	9,9	7,9	8,6	8,4	12,5	7,5	10,4	6,8	34,8	45,6	11,6	10,0	10,2	5,4	5,8	2,7
09	7,3	5,5	9,0	8,3	7,0	3,5	6,4	5,0	44,6	36,7	10,0	8,2	5,9	3,9	2,4	0,6
10	5,4	5,6	7,8	7,2	3,6	5,7	5,2	5,9	37,8	34,0	7,5	8,0	4,1	3,9	0,9	0,6
11	5,6	4,7	7,2	6,0	6,1	5,8	6,6	5,8	33,2	25,3	7,7	6,8	4,2	3,5	1,0	-
12	5,0	3,9	5,8	6,9	6,3	5,4	6,2	4,4	24,9	20,5	7,0	5,9	3,7	3,2	0,4	-0,5
13	4,1	4,3	6,9	6,8	6,2	6,0	5,0	6,1	21,0	19,3	6,0	6,2	3,9	4,2	-0,1	0,2
14	4,4	5,0	6,9	4,8	6,0	7,2	6,1	6,8	19,8	15,6	6,2	6,5	4,7	6,0	0,4	1,3
15	5,0	5,6	4,7	5,7	7,3	10,2	7,2	9,1	16,3	15,2	6,4	6,7	6,4	7,8	1,5	2,6
16	5,9	6,6	6,0	7,1	10,5	11,6	9,6	11,2	15,0	16,4	7,0	7,9	8,1	9,0	2,9	3,3
17	6,8	7,3	7,1	6,9	12,1	12,1	11,5	11,7	17,5	18,0	7,8	8,4	9,8	9,5	3,6	4,1
18	7,4	7,4	6,9	6,6	12,5	11,4	12,1	12,3	17,2	16,5	8,3	8,4	10,1	9,4	4,3	4,2
19	7,7	8,1	6,8	8,3	11,9	10,7	13,1	11,2	16,9	17,3	8,6	9,2	10,0	9,3	4,6	4,4
20	8,2	5,2	8,5	7,5	11,1	6,9	11,7	5,8	17,6	10,6	9,3	5,8	9,1	7,1	4,4	2,9

15 SOCIEDADES NO FINANCIERAS: Síntesis de la información recopilada por la Central de Balances

15.14 Ratios significativas: R.3 Rentabilidad ordinaria de los recursos propios. Base de datos trimestral (CBT)

Ratios (a)

	Total	Por sectores							Por tamaño		
		Energía	Industria	Servicios					Actividades con cobertura reducida en CB	Grandes, públicas y dep.	Medianas	Pequeñas
				Total	Comercio y hostelería	Transporte	Información y comuni-caciones	Otros servicios				
	1	2	3	4	5	6	7	8	9	10	11	12
16 *III*	6,7	5,5	12,4	6,6	16,9	8,7	27,3	2,0	5,3	6,7	9,4	...
IV	8,5	6,9	17,0	7,9	20,1	5,3	27,2	4,5	26,3	8,5	6,6	...
17 *I*	3,7	3,0	12,4	2,9	10,7	3,0	21,9	-0,9	2,7	3,7	5,1	...
II	5,7	5,4	10,0	5,3	10,1	7,5	26,7	0,9	9,5	5,7	11,9	...
III	6,9	4,1	12,8	7,5	21,1	9,8	25,0	1,6	2,0	6,9	9,8	...
IV	8,5	6,4	18,7	8,1	15,6	5,9	26,6	5,2	8,9	8,5	7,2	...
18 *I*	3,7	3,8	7,6	3,1	11,2	4,0	21,3	-1,0	1,3	3,7	6,2	...
II	6,3	4,0	15,8	6,1	13,0	8,3	24,8	1,7	6,7	6,3	15,1	...
III	6,7	5,6	11,5	6,6	13,4	10,1	25,0	1,8	3,4	6,7	10,0	...
IV	9,0	6,3	11,1	10,0	20,2	6,9	23,4	7,4	-0,6	9,0	7,3	...
19 *I*	3,9	5,2	8,1	2,8	9,2	3,4	20,6	-1,0	2,1	3,9	3,5	...
II	5,7	5,9	7,7	5,5	10,0	8,6	23,6	1,0	-3,0	5,7	10,3	...
III	6,7	7,0	5,2	7,0	13,5	10,0	24,8	2,0	0,1	6,7	10,8	...
IV	9,9	8,1	10,1	10,8	16,1	5,9	28,7	9,3	3,8	9,9	6,6	...
20 *I*	1,3	5,3	-5,6	0,6	2,3	-0,1	16,2	-1,3	-1,9	1,2	3,8	...
II	1,1	4,4	-5,1	0,5	1,9	-5,3	11,2	1,1	0,4	1,1	5,3	...
III	2,9	5,4	0,1	2,2	7,3	-2,5	15,8	0,8	4,4	2,9	6,5	...
IV	6,5	7,4	4,5	6,5	8,2	-3,0	11,2	8,9	1,8	6,5	4,9	...
21 *I*	1,5	5,4	6,3	-0,6	3,6	-5,3	12,1	-1,5	-0,3	1,5	6,9	...
II	3,5	5,2	9,7	2,0	6,1	-1,7	13,2	1,0	1,3	3,5	8,2	...
III	4,5	7,2	5,1	3,5	10,7	1,9	13,4	1,0	1,7	4,5	9,7	...
IV	8,0	6,0	10,1	8,7	11,5	5,2	11,9	8,0	3,4	8,0	4,6	...

Véanse notas al final del capítulo.

15 SOCIEDADES NO FINANCIERAS: Síntesis de la información recopilada por la Central de Balances

15.15 Ratios significativas: R.3 Rentabilidad ordinaria de los recursos propios. Base de datos trimestral (CBT)

Trimestres acumulados (a) — *Ratios*

	Total	Por sectores								Por tamaño		
		Energía	Industria	Servicios					Actividades con cobertura reducida en CB	Grandes, públicas y dep.	Medianas	Pequeñas
				Total	Comercio y hostelería	Transporte	Información y comuni-caciones	Otros servicios				
	1	2	3	4	5	6	7	8	9	10	11	12
07	13,3	11,1	15,2	13,8	8,5	4,2	76,3	12,6	13,7	13,4	8,9	...
08	9,7	9,9	7,3	10,4	6,1	2,3	49,8	10,5	2,4	9,8	4,0	...
09	8,8	9,1	3,1	9,7	6,4	0,8	50,3	10,5	5,7	8,8	3,0	...
10	9,0	7,9	7,0	9,9	10,0	1,8	47,1	10,3	5,8	9,1	6,0	...
11	7,9	6,3	7,1	8,8	10,4	1,5	33,6	8,9	14,4	7,9	4,8	...
12	7,3	7,8	6,7	7,2	10,6	2,0	31,5	6,2	-1,1	7,3	4,0	...
13	7,2	7,6	3,2	7,7	14,6	1,3	28,8	6,3	4,7	7,2	5,6	...
14	7,0	5,9	3,3	8,0	13,9	4,0	22,5	6,6	11,3	7,0	3,3	...
15	7,0	5,9	12,9	6,8	16,8	4,5	23,1	4,2	11,3	7,0	7,4	...
16	8,5	7,3	14,3	8,2	19,6	5,8	28,4	5,0	12,1	8,5	8,4	...
17	8,8	6,7	14,7	8,9	18,0	6,9	26,3	5,6	9,1	8,8	8,6	...
18	9,7	6,5	13,8	10,6	23,2	7,7	24,7	7,4	5,4	9,7	9,8	...
19	10,4	8,6	10,2	11,3	17,5	7,4	25,6	9,5	3,8	10,4	8,2	...
20	6,2	7,3	1,1	6,4	6,8	-2,7	14,7	8,8	4,1	6,2	5,3	...
20 *I*	1,3	5,3	-5,6	0,6	2,3	-0,1	16,2	-1,3	-1,9	1,2	3,8	...
II	1,8	5,2	-5,2	1,3	2,1	-2,8	13,8	1,3	-0,7	1,8	4,5	...
III	2,4	5,5	-3,3	1,8	3,9	-2,7	14,6	1,4	1,1	2,3	5,2	...
IV	6,2	7,3	1,1	6,4	6,8	-2,7	14,7	8,8	4,1	6,2	5,3	...
21 *I*	1,5	5,4	6,3	-0,6	3,6	-5,3	12,1	-1,5	-0,3	1,5	6,9	...
II	3,1	5,5	8,2	1,4	5,1	-3,4	12,9	0,8	0,6	3,0	7,6	...
III	3,8	6,5	7,5	2,2	7,0	-1,6	13,2	1,0	1,4	3,7	8,3	...
IV	7,1	7,6	9,5	6,7	9,1	-0,7	13,2	7,5	3,1	7,1	7,6	...

Véanse notas al final del capítulo.

15 SOCIEDADES NO FINANCIERAS: Síntesis de la información recopilada por la Central de Balances

15.16 Ratios significativas: R.4 Diferencia rentabilidad - coste financiero (R.1 - R.2). Base de datos integrada (CBI)

Ratios

	Total		Por sectores								Por tamaño					
			Energía		Industria		Comercio y hostelería		Información y comunicaciones		Grandes, públicas y dependientes		Medianas		Pequeñas	
	t-1	t	t-1	t	t-1	t	t-1	t	t-1	t	t-1	t	t-1	t	t-1	t
	1	2	3	4	5	6	7	8	9	10	11	12	13	14	15	16
04	3,7	4,2	4,1	3,8	4,4	5,6	4,7	4,7	12,7	16,1	4,0	4,6	5,1	5,3	1,4	1,5
05	3,8	3,9	3,8	4,1	5,2	5,0	4,1	3,6	15,3	14,0	4,5	5,0	4,7	4,1	1,1	1,2
06	4,0	3,8	4,1	4,9	5,2	4,4	3,7	3,2	12,3	11,8	5,0	4,9	4,1	3,6	1,4	1,0
07	3,9	2,9	4,9	3,0	4,7	4,5	3,5	2,4	11,5	14,6	4,9	4,0	3,9	2,5	1,2	0,2
08	2,9	1,6	2,8	2,4	4,3	1,4	3,5	0,8	13,7	16,5	3,7	2,7	3,2	-0,3	0,5	-1,8
09	1,3	1,0	2,7	2,7	1,0	-0,3	0,5	0,3	16,8	15,2	2,6	2,4	0,1	-0,4	-1,9	-2,6
10	0,9	1,3	2,4	2,1	-0,3	1,3	0,5	1,3	16,0	15,6	2,1	2,5	-0,1	0,1	-2,4	-2,0
11	1,2	0,5	2,1	1,2	1,5	1,2	1,7	1,0	14,6	12,2	2,3	1,6	0,3	-0,4	-1,7	-2,6
12	0,7	-	1,1	1,6	1,5	0,9	1,3	0,1	11,9	9,6	1,7	1,1	-0,2	-0,6	-2,2	-2,8
13	0,2	0,4	1,7	1,6	1,6	1,5	0,5	1,4	9,8	8,9	1,2	1,3	-0,4	0,1	-2,6	-2,1
14	0,5	0,9	1,7	0,7	1,5	2,3	1,3	1,9	9,2	6,8	1,3	1,6	0,5	1,4	-2,0	-1,2
15	0,9	1,5	0,6	1,3	2,3	4,4	2,2	3,8	8,1	7,8	1,6	1,9	1,7	3,0	-1,1	-0,2
16	1,6	2,3	1,5	2,3	4,6	5,7	4,1	5,5	7,0	8,3	2,1	2,8	3,2	4,1	-	0,6
17	2,5	2,9	2,4	2,4	6,0	6,2	5,7	6,1	8,9	9,9	2,9	3,4	4,7	4,7	0,8	1,3
18	3,0	3,2	2,5	2,4	6,4	5,9	6,3	6,7	9,4	9,0	3,3	3,6	5,1	4,8	1,4	1,4
19	3,4	3,7	2,5	3,7	6,3	5,6	7,2	6,2	9,1	9,3	3,7	4,2	5,3	4,9	1,7	1,6
20	3,8	2,0	4,0	3,5	5,7	3,1	6,5	2,5	9,4	4,8	4,2	2,2	4,7	3,3	1,7	0,7

15 SOCIEDADES NO FINANCIERAS: Síntesis de la información recopilada por la Central de Balances

15.17 Ratios significativas: R.4 Diferencia rentabilidad - coste financiero (R.1 - R.2) Base de datos trimestral (CBT)

Ratios (a)

	Total	Por sectores								Por tamaño		
		Energía	Industria	Servicios					Actividades con cobertura reducida en CB	Grandes, públicas y dep.	Medianas	Pequeñas
				Total	Comercio y hostelería	Transporte	Información y comunicaciones	Otros servicios				
	1	2	3	4	5	6	7	8	9	10	11	12
16 *III*	2,4	1,7	6,2	2,2	9,4	3,9	16,6	-0,4	0,2	2,4	5,0	...
IV	3,3	2,5	8,6	2,8	11,9	1,8	16,3	0,7	10,2	3,3	3,0	...
17 *I*	0,8	0,2	6,0	0,4	5,8	0,7	13,0	-1,6	-0,3	0,8	2,0	...
II	1,9	1,8	4,6	1,5	5,5	3,2	15,9	-0,8	3,5	1,9	7,0	...
III	2,6	1,0	6,4	2,8	12,5	4,7	14,6	-0,4	-0,8	2,6	5,6	...
IV	3,4	2,4	8,9	3,2	9,1	2,5	15,8	1,4	2,6	3,4	3,5	...
18 *I*	0,8	0,9	3,3	0,4	6,5	1,4	12,6	-1,8	-0,9	0,8	3,1	...
II	2,4	1,1	8,2	2,2	7,6	3,8	14,8	-0,2	1,6	2,4	10,3	...
III	2,6	2,1	5,6	2,5	7,7	5,0	15,1	-0,2	-	2,6	6,3	...
IV	3,8	2,3	4,7	4,2	12,6	2,9	13,4	2,5	-3,2	3,8	3,8	...
19 *I*	1,1	2,1	3,7	0,4	5,1	1,1	11,7	-1,5	-1,2	1,1	1,4	...
II	2,1	2,5	3,5	1,9	5,8	4,2	13,7	-0,5	-3,9	2,1	6,1	...
III	2,7	3,4	1,8	2,7	8,4	5,2	14,7	-	-2,1	2,7	6,3	...
IV	4,5	3,9	3,9	4,8	9,7	2,8	16,8	3,4	0,1	4,5	3,0	...
20 *I*	-0,3	2,3	-4,8	-0,6	-0,1	-1,0	8,7	-1,4	-3,4	-0,3	1,6	...
II	-0,4	1,8	-4,0	-0,7	-0,1	-4,2	5,8	-0,4	-1,8	-0,4	2,6	...
III	0,5	2,4	-1,2	0,1	4,4	-2,5	8,4	-0,7	0,9	0,5	3,5	...
IV	2,7	3,7	1,7	2,6	4,8	-2,8	5,6	3,4	-1,1	2,7	2,1	...
21 *I*	-	2,3	2,4	-1,1	1,3	-3,8	5,8	-1,5	-2,3	-0,1	3,7	...
II	1,1	2,3	4,9	0,3	3,2	-1,9	6,2	-0,2	-0,7	1,1	4,3	...
III	1,6	3,4	1,8	0,9	6,7	0,2	6,5	-0,4	-0,8	1,6	5,6	...
IV	3,4	2,6	4,9	3,6	7,5	2,3	5,6	2,9	0,3	3,4	1,9	...

Véanse notas al final del capítulo.

15 SOCIEDADES NO FINANCIERAS: Síntesis de la información recopilada por la Central de Balances

15.18 Ratios significativas: R.4 Diferencia rentabilidad - coste financiero (R.1 - R.2) Base de datos trimestral (CBT)

Trimestres acumulados (a) *Ratios*

	Total	Por sectores								Por tamaño		
		Energía	Industria	Servicios					Actividades con cobertura reducida en CB	Grandes, públicas y dep.	Medianas	Pequeñas
				Total	Comercio y hostelería	Transporte	Información y comunicaciones	Otros servicios				
	1	2	3	4	5	6	7	8	9	10	11	12
07	4,4	4,1	5,9	4,3	2,9	0,2	34,1	2,9	3,9	4,4	3,2	...
08	2,4	3,2	1,2	2,7	1,1	-1,2	20,0	2,2	-1,1	2,5	-0,9	...
09	2,8	3,2	-0,1	3,3	2,1	-1,2	22,3	3,2	0,7	2,9	-1,2	...
10	3,1	2,6	1,9	3,6	4,7	-0,2	22,7	3,1	0,7	3,1	1,8	...
11	2,3	1,6	2,0	2,6	4,6	-0,7	19,4	2,2	1,9	2,3	1,2	...
12	1,9	2,5	2,0	1,8	4,6	-0,3	19,5	1,0	-0,7	1,9	0,2	...
13	2,0	2,5	-0,2	2,2	6,9	-0,6	19,3	1,2	-0,1	2,0	1,6	...
14	2,1	1,5	0,4	2,4	6,4	0,9	12,7	1,5	1,7	2,1	0,3	...
15	2,2	1,8	5,9	2,0	8,6	1,2	13,9	0,5	3,0	2,2	3,4	...
16	3,3	2,8	7,1	3,0	11,2	2,2	16,4	1,1	3,5	3,3	4,2	...
17	3,6	2,6	7,2	3,5	10,6	2,9	15,6	1,6	3,1	3,6	4,7	...
18	4,3	2,6	6,9	4,6	14,6	3,5	14,7	2,5	1,1	4,3	6,0	...
19	4,8	4,3	4,8	5,0	11,1	3,6	14,9	3,5	0,1	4,8	4,5	...
20	2,5	3,7	-0,5	2,5	3,7	-2,6	7,7	3,3	0,6	2,5	2,6	...
20 *I*	-0,3	2,3	-4,8	-0,6	-0,1	-1,0	8,7	-1,4	-3,4	-0,3	1,6	...
II	-	2,3	-4,3	-0,2	-0,1	-2,6	7,3	-0,2	-2,5	-	2,1	...
III	0,3	2,5	-3,2	-	1,5	-2,6	7,7	-0,3	-1,3	0,3	2,6	...
IV	2,5	3,7	-0,5	2,5	3,7	-2,6	7,7	3,3	0,6	2,5	2,6	...
21 *I*	-	2,3	2,4	-1,1	1,3	-3,8	5,8	-1,5	-2,3	-0,1	3,7	...
II	0,8	2,5	3,8	-	2,4	-2,8	6,1	-0,3	-1,4	0,8	4,1	...
III	1,2	3,1	3,3	0,3	3,8	-1,8	6,3	-0,3	-0,9	1,2	4,6	...
IV	3,1	3,7	4,6	2,7	5,4	-1,3	6,3	2,8	0,1	3,0	4,1	...

Véanse notas al final del capítulo.

15 SOCIEDADES NO FINANCIERAS: Síntesis de la información recopilada por la central de Balances

15.19 Ratios significativas: R.5 Margen de explotación. (REB / INCN) Base de datos integrada (CBI)

Ratios

	Total		Por sectores								Por tamaño					
			Energía		Industria		Comercio y hostelería		Información y comunicaciones		Grandes, públicas y dependientes		Medianas		Pequeñas	
	t-1	t	t-1	t	t-1	t	t-1	t	t-1	t	t-1	t	t-1	t	t-1	t
	1	2	3	4	5	6	7	8	9	10	11	12	13	14	15	16
04	10,5	10,6	21,3	19,7	8,8	9,2	5,4	5,3	31,5	32,0	12,0	12,2	9,1	9,1	8,1	8,0
05	10,5	9,9	20,0	15,4	9,2	8,7	5,3	5,1	31,7	30,8	12,2	11,2	9,0	8,7	8,0	7,9
06	9,9	10,0	15,7	16,5	8,7	8,5	5,0	5,1	29,9	29,2	11,1	11,1	8,6	8,5	8,0	8,3
07	10,1	10,1	16,4	17,5	8,6	8,8	5,1	5,3	28,3	29,2	11,1	11,1	8,7	8,6	8,4	8,6
08	10,2	8,9	17,6	14,8	8,9	7,1	5,7	5,0	28,5	28,3	11,1	9,9	8,8	7,6	8,3	6,7
09	8,8	8,5	15,1	16,1	7,3	6,2	4,8	4,5	27,2	26,8	9,8	9,8	7,7	7,1	7,1	6,2
10	8,6	8,3	16,4	15,5	6,3	6,9	4,5	4,4	26,4	25,0	9,7	9,7	7,3	6,9	6,5	5,7
11	8,5	7,7	15,8	13,8	7,1	6,2	4,6	4,2	24,0	22,3	9,7	9,0	7,1	6,5	6,1	5,0
12	8,1	7,5	14,2	13,3	6,3	5,6	4,4	3,8	22,3	21,1	9,2	8,7	6,9	6,5	5,6	4,6
13	7,6	7,4	13,3	13,1	5,6	5,5	3,9	4,0	21,2	20,6	8,7	8,4	6,3	6,3	4,9	5,0
14	7,5	7,6	13,1	12,9	5,7	6,2	4,0	4,0	20,5	18,5	8,4	8,2	6,6	7,1	5,3	6,0
15	7,5	8,4	13,1	13,5	6,2	7,9	4,0	4,6	18,2	18,2	8,1	9,1	7,3	7,6	6,1	6,9
16	8,6	9,1	14,0	15,4	8,0	8,5	4,7	5,2	19,0	19,6	9,3	9,9	7,6	8,0	7,0	7,4
17	9,3	9,1	15,8	14,0	8,6	8,3	5,4	5,3	19,4	19,4	10,1	9,7	8,3	8,1	7,5	7,7
18	9,1	8,6	13,9	14,2	8,5	8,0	5,3	5,0	19,3	18,5	9,7	9,1	8,2	7,9	7,9	7,7
19	8,8	8,9	14,0	15,2	8,0	7,7	5,0	5,1	18,7	18,4	9,1	9,3	8,0	8,0	8,0	7,8
20	9,0	7,5	15,6	17,1	7,7	6,8	5,0	3,9	18,7	17,1	9,5	7,7	7,5	7,3	8,0	7,3

15 SOCIEDADES NO FINANCIERAS: Síntesis de la información recopilada por la Central de Balances

15.20 Ratios significativas: R.5 Margen de explotación. (REB / INCN) Base de datos trimestral (CBT)

Ratios

	Total	Por sectores								Por tamaño		
		Energía	Industria	Servicios					Actividades con cobertura reducida en CB	Grandes, públicas y dep.	Medianas	Pequeñas
				Total	Comercio y hostelería	Transporte	Información y comuni-caciones	Otros servicios				
	1	2	3	4	5	6	7	8	9	10	11	12
16 *III*	12,8	16,2	7,7	14,4	6,8	36,9	26,7	6,8	4,9	12,8	10,1	...
IV	11,2	12,6	9,1	11,9	6,0	31,5	23,0	-0,5	7,3	11,2	8,3	...
17 *I*	9,7	10,9	7,2	10,7	4,9	25,9	23,6	5,3	5,3	9,7	6,7	...
II	11,3	15,3	6,4	12,6	4,8	34,8	25,9	6,6	9,2	11,3	10,5	...
III	11,9	12,5	8,0	14,0	6,8	37,6	25,4	5,8	3,8	11,9	10,0	...
IV	10,4	11,5	8,9	11,2	4,7	30,8	25,8	-1,7	4,1	10,4	8,6	...
18 *I*	9,6	12,5	5,6	10,8	5,1	26,3	22,9	4,0	3,2	9,6	7,3	...
II	11,2	13,5	7,7	12,7	5,5	33,2	24,7	9,3	5,8	11,2	12,0	...
III	10,8	13,7	6,7	12,0	5,0	35,5	25,8	-0,3	3,4	10,8	10,2	...
IV	9,6	12,2	6,4	10,7	4,7	30,5	23,7	-4,0	3,6	9,7	7,0	...
19 *I*	9,8	13,9	6,3	10,2	5,0	23,5	22,1	3,0	3,8	9,8	6,2	...
II	10,6	15,8	5,5	12,0	5,1	32,1	23,8	4,5	1,4	10,6	10,3	...
III	11,4	17,0	4,9	13,0	5,8	34,1	24,3	7,0	0,7	11,4	10,8	...
IV	10,3	14,3	5,8	11,6	6,2	26,3	25,2	-0,1	0,8	10,3	8,5	...
20 *I*	8,1	16,8	2,1	8,1	3,4	15,8	22,1	0,7	-	8,1	6,7	...
II	7,5	18,8	1,6	6,1	3,8	-3,0	21,0	-6,9	2,1	7,5	8,5	...
III	9,1	18,4	4,1	8,5	5,4	11,4	24,9	-8,1	3,8	9,1	9,8	...
IV	8,5	17,0	4,3	7,7	4,7	10,8	19,1	3,2	2,6	8,5	7,8	...
21 *I*	8,5	15,8	7,1	6,4	3,9	1,5	19,8	-0,3	1,8	8,5	9,2	...
II	8,9	15,1	6,8	7,9	4,7	14,5	20,5	-5,2	3,1	8,9	9,0	...
III	9,7	14,6	5,4	10,0	5,9	22,7	20,7	3,4	3,1	9,7	9,9	...
IV	7,1	7,3	5,0	8,4	5,2	23,9	19,6	-2,6	2,6	7,1	6,8	...

15 SOCIEDADES NO FINANCIERAS: Síntesis de la información recopilada por la Central de Balances

15.21 Ratios significativas: R.5 Margen de explotación. (REB / INCN) Base de datos trimestral (CBT)

Trimestres acumulados (a) — *Ratios*

	Total	Por sectores								Por tamaño		
		Energía	Industria	Servicios					Actividades con cobertura reducida en CB	Grandes, públicas y dep.	Medianas	Pequeñas
				Total	Comercio y hostelería	Transporte	Información y comunicaciones	Otros servicios				
	1	2	3	4	5	6	7	8	9	10	11	12
07	14,1	19,0	8,1	17,1	5,3	27,3	45,4	7,4	11,1	14,1	10,5	...
08	13,1	20,1	5,5	16,4	4,6	22,0	41,4	3,6	7,0	13,2	7,3	...
09	12,9	19,0	3,2	15,3	4,9	20,7	39,1	8,0	8,0	13,0	6,9	...
10	12,6	16,5	5,4	15,1	5,5	25,0	35,5	4,1	5,0	12,7	8,5	...
11	11,2	13,3	4,6	14,5	5,3	24,4	31,6	7,7	7,9	11,2	7,2	...
12	10,2	12,3	3,7	13,6	5,1	24,8	30,6	8,1	9,0	10,3	7,5	...
13	9,9	12,2	2,9	13,2	5,6	24,4	31,3	17,9	9,1	9,9	7,8	...
14	9,5	12,9	2,8	11,8	5,0	31,2	27,9	5,1	8,5	9,5	8,4	...
15	10,5	13,1	6,7	11,7	5,4	31,7	24,8	2,8	5,7	10,5	8,5	...
16	11,9	15,1	7,8	12,9	6,2	31,5	25,0	4,5	6,7	11,9	8,9	...
17	10,8	12,4	7,6	12,2	5,3	32,6	25,2	4,0	5,5	10,8	9,0	...
18	10,3	12,9	6,6	11,6	5,1	31,6	24,3	2,3	4,0	10,3	9,2	...
19	10,5	15,2	5,6	11,7	5,5	29,2	23,9	3,6	1,6	10,5	9,0	...
20	8,3	17,7	3,1	7,7	4,3	10,2	21,7	-2,2	2,2	8,3	8,2	...
20 *I*	8,1	16,8	2,1	8,1	3,4	15,8	22,1	0,7	-	8,1	6,7	...
II	7,8	17,7	1,9	7,2	3,6	9,4	21,6	-2,5	1,0	7,8	7,5	...
III	8,3	17,9	2,7	7,7	4,2	10,0	22,6	-4,2	2,1	8,3	8,3	...
IV	8,3	17,7	3,1	7,7	4,3	10,2	21,7	-2,2	2,2	8,3	8,2	...
21 *I*	8,5	15,8	7,1	6,4	3,9	1,5	19,8	-0,3	1,8	8,5	9,2	...
II	8,7	15,5	6,9	7,2	4,3	8,4	20,2	-2,8	2,5	8,7	9,1	...
III	9,1	15,1	6,4	8,2	4,9	14,2	20,3	-0,6	2,7	9,1	9,4	...
IV	8,5	12,5	6,1	8,3	5,0	16,2	20,2	-1,1	2,7	8,5	8,8	...

Véanse notas al final del capítulo.

15 SOCIEDADES NO FINANCIERAS: Síntesis de la información recopilada por la Central de Balances

15.22 Ratios significativas: E.1 Endeudamiento, RAC/AN. (precios corrientes; saldo final) Base de datos integrada (CBI)

Ratios

	Total		Por sectores								Por tamaño					
			Energía		Industria		Comercio y hostelería		Información y comunicaciones		Grandes, públicas y dependientes		Medianas		Pequeñas	
	t-1	t	t-1	t	t-1	t	t-1	t	t-1	t	t-1	t	t-1	t	t-1	t
	1	2	3	4	5	6	7	8	9	10	11	12	13	14	15	16
04	43,6	42,7	40,2	39,1	34,4	34,3	34,2	31,9	67,2	60,5	46,1	45,1	40,1	39,2	34,5	34,4
05	42,6	42,0	39,5	40,8	35,7	36,7	34,4	33,0	62,0	54,2	45,1	45,1	36,7	35,4	34,4	36,5
06	42,5	43,6	40,6	41,1	37,2	37,2	33,7	33,1	54,5	55,5	45,3	47,6	36,0	35,4	36,9	35,3
07	44,0	43,5	41,4	38,4	37,6	39,3	34,1	32,7	55,2	55,2	47,8	47,8	36,2	35,5	35,7	35,2
08	43,0	44,4	37,7	39,9	38,9	39,1	32,2	34,1	53,1	58,8	46,4	47,8	38,9	38,1	33,9	35,9
09	43,6	42,9	40,5	42,9	38,6	39,4	36,1	35,8	56,9	51,6	47,7	46,9	36,6	36,2	34,8	35,0
10	43,8	43,6	43,2	42,4	38,7	37,7	35,7	36,1	50,2	47,3	47,6	47,4	38,0	38,6	33,7	33,3
11	44,7	44,6	42,7	40,9	38,4	38,7	36,4	37,0	49,5	41,8	48,9	48,9	40,1	40,3	32,9	32,4
12	44,8	44,5	41,9	40,6	38,9	39,2	37,1	37,2	42,0	40,3	48,8	48,5	39,3	39,7	33,3	32,9
13	44,0	43,8	41,0	40,1	39,2	39,7	36,5	36,6	40,9	40,8	48,3	48,4	36,0	35,5	32,1	31,6
14	43,3	42,2	39,6	38,3	40,2	38,6	36,9	36,0	41,0	45,3	47,6	46,3	36,0	35,1	31,4	31,0
15	42,6	41,5	38,9	38,3	38,7	37,5	36,2	35,0	40,2	38,5	46,7	45,6	34,1	33,3	30,7	29,9
16	41,4	40,7	41,2	41,5	37,6	36,1	35,6	34,6	41,3	38,7	45,6	45,1	32,7	32,2	29,3	28,9
17	39,8	38,8	40,8	40,5	35,8	34,5	34,1	33,5	40,4	36,1	43,7	42,7	31,9	31,3	28,3	27,9
18	38,4	36,9	40,7	36,6	34,8	33,5	34,4	32,9	36,1	38,3	42,0	40,1	32,4	31,9	27,0	26,5
19	37,2	36,7	37,2	37,5	34,0	32,8	33,1	31,1	39,0	39,0	40,3	40,0	31,5	31,2	25,8	25,1
20	37,0	38,0	36,4	38,2	33,3	34,3	31,2	33,7	39,8	43,7	40,1	41,0	31,9	33,3	24,4	26,0

15 SOCIEDADES NO FINANCIERAS: Síntesis de la información recopilada por la Central de Balances

15.23 Ratios significativas: E.1 Endeudamiento, RAC/AN. (precios corrientes; saldo final) Base de datos trimestral (CBT)

Ratios (a)

	Total		Por sectores								Por tamaño	
			Energía		Industria		Comercio y hostelería		Información y comunicaciones		Grandes, públicas y dependientes	
	t-1 1	t 2	t-1 3	t 4	t-1 5	t 6	t-1 7	t 8	t-1 9	t 10	t-1 11	t 12
07	49,3	49,8	41,5	40,2	42,6	48,3	24,1	26,3	53,0	46,8	49,6	50,0
08	51,0	48,2	38,9	38,5	50,4	48,6	25,1	25,1	54,1	55,4	51,1	48,3
09	47,2	47,0	38,2	41,4	48,2	48,0	26,7	29,1	54,2	45,0	47,3	47,2
10	46,9	47,0	42,2	43,0	48,6	44,7	28,7	28,8	43,0	42,8	47,1	47,1
11	46,9	47,9	42,3	40,5	43,8	44,3	28,4	30,5	44,2	33,0	47,0	48,0
12	47,9	47,0	37,7	36,0	43,4	42,0	32,6	34,7	32,9	28,5	47,9	47,1
13	46,6	46,2	36,2	35,6	40,8	40,1	34,1	35,8	34,0	34,4	46,6	46,3
14	45,4	43,8	35,7	34,5	46,4	45,2	36,1	36,6	27,3	32,6	45,4	43,9
15	44,0	43,3	34,7	34,2	45,0	43,7	36,9	36,1	32,4	42,1	44,0	43,3
16	43,7	43,6	36,1	37,7	42,9	40,6	36,0	33,9	43,6	36,9	43,7	43,6
17	43,7	43,6	37,6	37,9	41,2	38,8	34,1	33,8	37,2	37,1	43,8	43,6
18	43,2	41,8	37,9	33,6	39,0	36,6	30,4	28,4	36,5	39,8	43,2	41,9
19	41,7	42,0	33,4	34,0	35,9	35,2	28,0	23,6	39,8	40,3	41,8	42,0
20	42,3	43,2	34,1	36,2	35,2	38,4	24,1	24,3	41,4	46,8	42,3	43,2
21 *I*	42,9	43,0	36,2	36,3	38,2	38,2	24,1	26,7	46,6	46,5	43,0	43,1
II	43,1	44,2	35,9	37,8	38,2	37,2	28,0	27,8	46,5	46,4	43,1	44,3
III	44,1	44,5	37,9	41,5	36,0	36,4	25,3	26,8	46,4	46,3	44,1	44,6
IV	45,7	45,7	43,8	46,5	36,8	35,7	25,6	23,6	45,9	47,2	45,8	45,8

Véanse notas al final del capítulo.

15 SOCIEDADES NO FINANCIERAS: Síntesis de la información recopilada por la Central de Balances

15.24 Ratios significativas: E.2 Endeudamiento, RAC/(REB+Ingresos financieros) (saldo final) Base de datos integrada (CBI)

Ratios

	Total		Por sectores								Por tamaño					
			Energía		Industria		Comercio y hostelería		Información y comunicaciones		Grandes, públicas y dependientes		Medianas		Pequeñas	
	t-1 1	t 2	t-1 3	t 4	t-1 5	t 6	t-1 7	t 8	t-1 9	t 10	t-1 11	t 12	t-1 13	t 14	t-1 15	t 16
04	429,1	413,9	396,0	416,3	252,0	240,6	273,3	267,9	220,5	180,3	460,2	431,8	279,4	285,6	401,5	413,8
05	355,1	373,4	371,9	380,8	239,4	259,2	275,8	285,2	169,4	151,4	341,8	360,6	275,9	283,8	430,9	456,1
06	377,3	416,3	372,7	370,4	260,2	269,7	291,7	293,9	168,8	163,9	363,3	421,2	286,2	292,5	459,3	454,3
07	421,4	430,2	376,8	423,6	265,2	284,7	291,1	290,2	164,1	152,0	425,9	435,0	281,7	296,0	471,1	476,7
08	406,8	484,4	419,0	452,6	275,6	354,7	256,4	338,2	177,9	178,8	414,8	479,8	325,9	394,3	399,1	540,0
09	488,7	600,7	461,6	536,0	359,3	499,2	368,2	440,2	171,2	161,3	474,3	572,2	362,4	430,8	582,3	775,4
10	631,5	633,6	550,0	541,4	492,6	433,4	429,6	425,2	147,2	146,4	621,1	602,0	457,8	492,7	737,1	845,4
11	644,4	672,9	532,0	534,5	430,2	447,1	409,5	430,4	161,5	146,6	626,7	639,8	507,8	539,4	779,1	917,9
12	662,6	683,0	564,9	502,9	431,9	444,6	425,6	480,4	149,5	158,4	633,8	634,5	483,2	505,8	883,9	1 065,6
13	664,8	657,9	508,8	480,0	412,1	443,5	449,0	439,8	161,6	172,3	627,9	622,2	448,8	442,7	963,3	945,9
14	645,9	650,1	470,1	536,9	448,3	389,5	448,0	428,9	171,2	228,4	610,5	636,4	438,5	396,5	913,8	794,4
15	664,9	608,1	547,4	519,0	391,1	320,4	418,8	361,0	192,4	188,8	667,7	620,6	367,7	334,0	754,9	644,9
16	582,0	544,8	514,9	495,1	314,3	284,8	348,9	306,6	211,4	188,9	596,1	558,3	319,5	302,9	608,6	569,8
17	521,5	493,5	487,2	492,4	275,4	260,8	296,1	292,1	191,2	162,3	539,8	509,6	286,7	289,5	533,9	502,0
18	488,0	475,5	490,4	443,2	258,8	264,1	292,5	283,8	163,1	184,2	510,1	493,1	292,2	302,6	464,4	462,8
19	471,8	465,4	447,9	423,3	261,6	265,3	276,3	282,5	186,5	181,2	494,6	485,4	286,5	294,4	432,3	430,3
20	468,1	660,0	425,1	491,7	262,8	355,1	276,4	443,3	183,8	257,8	487,9	701,2	305,8	372,9	417,1	568,2

15 SOCIEDADES NO FINANCIERAS: Síntesis de la información recopilada por la Central de Balances

15.25 Ratios significativas: E.2 Endeudamiento, RAC/(REB+Ingresos financieros) (saldo final) Base de datos trimestral (CBT)

Ratios (a)

	Total		Por sectores								Por tamaño	
			Energía		Industria		Comercio y hostelería		Información y comunicaciones		Grandes, públicas y dependientes	
	t-1 (1)	t (2)	t-1 (3)	t (4)	t-1 (5)	t (6)	t-1 (7)	t (8)	t-1 (9)	t (10)	t-1 (11)	t (12)
07	498,3	499,3	370,7	424,4	318,7	403,8	211,5	248,3	70,1	55,9	502,6	503,1
08	524,2	571,2	397,1	437,5	438,9	597,1	215,3	234,4	123,7	118,6	526,6	565,0
09	571,6	660,1	440,1	500,7	585,0	880,1	218,9	280,8	113,9	115,2	564,9	635,6
10	661,2	648,3	520,1	527,7	1 042,2	690,1	272,9	240,8	105,2	111,4	636,7	645,4
11	649,3	643,8	552,9	547,4	611,8	560,7	240,1	247,7	120,1	84,7	645,2	638,1
12	633,4	647,0	517,9	445,2	521,0	558,8	257,0	293,0	83,8	79,8	634,9	648,4
13	612,3	594,1	451,5	434,8	490,6	627,9	255,6	258,2	108,8	117,4	613,4	594,9
14	577,5	629,2	432,9	484,0	537,1	578,8	282,2	279,8	87,6	116,9	577,5	629,6
15	634,8	603,8	485,2	473,5	561,0	328,3	283,4	261,8	115,8	150,7	635,6	604,8
16	589,2	546,4	466,5	445,0	340,3	290,3	262,1	212,3	154,6	129,6	590,3	547,6
17	549,9	539,6	445,8	487,2	289,6	250,8	216,5	230,3	130,0	133,4	551,0	540,9
18	527,5	504,7	487,8	443,3	249,7	261,6	198,3	183,4	132,0	150,3	529,1	506,3
19	505,4	508,9	440,4	420,0	260,1	284,7	179,3	178,0	150,3	146,5	506,3	509,7
20	509,6	809,4	425,5	496,7	273,0	619,4	182,7	288,0	147,9	232,7	510,1	811,2
21 *I*	793,0	795,0	496,0	499,1	604,7	475,7	300,3	319,6	232,8	252,0	795,0	797,2
II	793,2	780,8	499,1	543,3	477,3	362,8	318,7	269,4	252,0	254,9	795,4	783,0
III	779,0	755,5	543,7	595,3	355,6	325,5	240,1	255,3	254,9	264,3	781,1	757,7
IV	712,0	637,7	644,9	702,1	320,4	302,8	242,3	213,5	257,6	255,5	713,6	638,8

Véanse notas al final del capítulo.

15 SOCIEDADES NO FINANCIERAS: Síntesis de la información recopilada por la Central de Balances

15.26 Ratios significativas: Carga financiera por intereses. Intereses por financiación recibida/(REB+Ingresos financieros) Base de datos integrada (CBI)

Ratios

	Total		Por sectores								Por tamaño					
			Energía		Industria		Comercio y hostelería		Información y comunicaciones		Grandes, públicas y dependientes		Medianas		Pequeñas	
	t-1 (1)	t (2)	t-1 (3)	t (4)	t-1 (5)	t (6)	t-1 (7)	t (8)	t-1 (9)	t (10)	t-1 (11)	t (12)	t-1 (13)	t (14)	t-1 (15)	t (16)
04	14,6	12,9	12,6	12,1	10,4	9,3	12,3	11,1	9,8	8,6	14,0	12,0	12,3	11,2	17,5	16,5
05	12,9	13,3	11,9	12,3	9,4	10,2	11,4	11,8	8,9	7,6	12,1	12,5	10,9	11,4	16,3	16,7
06	13,3	15,7	12,3	13,1	10,0	11,8	11,9	12,9	8,8	7,6	12,6	15,5	11,2	12,7	16,3	17,5
07	15,6	19,9	13,2	17,4	11,7	14,2	12,6	14,5	7,7	8,7	15,5	19,9	12,3	15,6	17,3	21,6
08	19,7	24,7	17,5	20,3	15,0	18,7	13,5	18,7	9,9	9,9	19,8	23,8	16,5	23,6	20,3	29,9
09	25,0	23,1	20,4	19,9	19,1	19,9	20,6	19,9	9,5	8,6	23,6	20,2	21,1	19,9	31,2	35,7
10	23,8	21,9	20,4	19,3	19,7	16,0	19,3	16,6	8,4	6,3	21,8	20,4	20,0	17,9	33,5	30,8
11	22,3	25,7	19,4	21,6	15,8	17,4	15,8	18,2	6,8	6,3	21,4	24,3	18,8	22,3	28,1	34,8
12	25,2	26,6	23,3	22,1	16,7	17,5	17,5	20,0	6,5	7,0	24,2	24,9	19,4	21,2	32,7	39,7
13	25,6	24,5	21,9	19,8	15,0	15,2	18,7	17,7	7,1	7,3	24,2	23,7	20,0	18,1	36,0	31,4
14	24,2	23,2	19,4	20,6	15,3	13,6	18,5	16,2	7,1	7,4	23,5	23,4	17,2	15,4	30,3	24,5
15	23,6	19,1	21,4	19,0	13,8	9,9	16,0	11,8	5,3	4,8	24,2	20,0	14,0	10,8	23,8	18,1
16	18,6	15,7	18,6	15,7	9,5	7,7	11,3	8,5	6,4	5,3	19,5	16,6	11,0	8,9	17,2	14,1
17	14,5	12,6	15,0	14,5	7,4	7,0	8,3	7,2	5,0	4,0	15,3	13,3	8,3	7,5	13,4	11,6
18	12,7	11,8	14,1	12,6	7,0	6,6	7,2	6,6	4,0	3,5	13,6	12,5	7,3	7,0	11,0	10,5
19	11,5	10,9	12,6	10,1	6,3	6,4	6,3	6,4	3,7	3,5	12,3	11,5	6,6	6,5	9,8	9,6
20	11,0	14,0	9,3	9,4	6,5	7,6	6,2	9,3	3,6	5,4	11,6	15,1	6,9	7,7	9,2	11,2

15 SOCIEDADES NO FINANCIERAS: Síntesis de la información recopilada por la Central de Balances

15.27 Ratios significativas: Carga financiera por intereses. Intereses por financiación recibida/(REB+Ingresos financieros) Base de datos trimestral (CBT)

Ratios (a)

	Total		Por sectores								Por tamaño	
			Energía		Industria		Comercio y hostelería		Información y comunicaciones		Grandes, públicas y dependientes	
	t-1	t	t-1	t	t-1	t	t-1	t	t-1	t	t-1	t
	1	2	3	4	5	6	7	8	9	10	11	12
07	17,3	21,4	12,9	16,5	11,7	16,2	6,9	9,7	5,1	3,9	17,4	21,6
08	22,9	27,8	15,1	18,6	17,2	27,3	8,6	10,7	7,5	7,4	23,0	27,4
09	28,8	22,3	18,6	18,5	26,5	29,0	10,2	9,2	7,6	7,0	28,5	21,5
10	22,3	21,3	18,7	18,0	34,8	23,3	9,2	8,3	6,9	5,0	21,4	21,1
11	21,4	23,9	18,6	20,8	20,7	19,6	8,3	9,6	5,0	3,6	21,3	23,7
12	23,2	24,2	20,5	18,4	17,9	20,8	9,7	10,6	3,5	2,6	23,3	24,2
13	22,8	22,4	18,8	17,0	18,7	22,7	10,5	10,4	5,1	5,0	22,8	22,5
14	21,4	22,4	16,8	17,0	13,6	15,6	11,0	10,5	2,1	2,5	21,4	22,5
15	22,5	19,3	17,1	15,8	15,3	8,1	10,4	8,0	2,8	2,5	22,5	19,3
16	18,5	15,4	15,6	12,9	8,3	6,7	8,0	4,8	3,1	2,2	18,6	15,4
17	15,3	13,6	13,0	12,8	6,6	6,9	4,8	4,4	2,4	2,0	15,3	13,7
18	13,5	12,3	12,8	11,6	6,8	6,8	4,2	3,3	1,8	1,8	13,6	12,3
19	12,4	11,5	11,5	8,3	6,8	8,0	3,3	4,2	1,8	1,8	12,4	11,6
20	11,4	15,2	8,4	8,5	7,8	11,0	4,2	5,5	1,7	2,7	11,5	15,3
21 *I*	15,1	15,1	8,5	8,6	10,9	9,1	5,6	5,3	2,8	3,0	15,2	15,2
II	15,0	13,6	8,6	8,6	9,2	7,4	5,0	4,4	3,0	3,4	15,1	13,7
III	13,5	12,4	8,6	8,1	7,1	6,4	4,0	4,2	3,4	3,5	13,5	12,5
IV	11,4	10,7	8,5	8,9	6,1	6,6	3,8	3,6	3,4	3,6	11,4	10,7

Véanse notas al final del capítulo.

15 SOCIEDADES NO FINANCIERAS: Síntesis de la información recopilada por la Central de Balances

15.28 Ratios significativas: FSI.1 Endeudamiento. (Deuda / Fondos Propios) Base de datos integrada (CBI)

Ratios (a) (b)

	Total (b)	Por sectores								Por tamaño		
		Energía	Industria	Servicios					Otros. Del cual: Construcción	Grandes, públicas y dep.	Medianas	Pequeñas
				Total	Comercio y hostelería	Transporte	Información y comuni-caciones	Otros servicios				
	1	2	3	4	5	6	7	8	9	10	11	12
05	119,7	98,9	117,7	110,7	115,3	71,0	199,4	107,0	209,1	129,6	114,9	99,5
06	123,4	97,7	117,6	114,1	112,0	67,3	206,1	116,2	218,6	138,0	112,9	95,7
07	121,0	85,0	123,9	113,2	109,7	71,6	208,3	113,9	222,5	135,2	113,5	94,9
08	122,6	95,1	113,3	117,7	114,0	74,4	248,7	118,1	228,2	135,1	104,8	101,5
09	116,9	101,1	113,3	107,7	117,3	77,8	207,9	102,7	217,7	129,2	102,4	92,9
10	118,6	98,9	111,8	111,4	122,4	84,9	194,1	106,9	228,3	131,7	108,9	88,4
11	118,8	97,7	113,0	112,7	125,0	110,3	154,7	104,5	235,2	132,2	108,6	87,0
12	116,8	96,3	118,3	110,9	125,2	111,2	145,9	102,1	228,4	130,3	104,2	85,8
13	113,7	92,2	121,6	109,4	126,0	111,7	142,8	99,8	200,1	127,8	97,7	83,6
14	107,8	85,9	117,6	105,3	121,6	110,0	146,6	95,3	173,0	119,3	93,3	81,8
15	103,5	89,1	114,6	99,3	119,8	105,0	127,3	89,3	168,0	114,7	89,7	78,0
16	99,7	92,1	113,3	94,1	119,1	99,8	119,5	83,4	163,6	110,3	87,5	74,6
17	93,9	89,7	109,9	87,7	117,3	98,2	115,8	75,5	149,7	102,5	87,0	72,1
18	88,0	79,8	104,5	83,9	113,7	92,2	127,7	71,7	126,3	94,8	85,1	67,8
19	85,8	80,7	100,8	81,8	100,6	88,4	125,9	72,2	121,7	92,8	82,1	65,4
20	86,7	82,3	98,4	83,2	103,5	99,3	140,4	71,9	120,8	93,8	81,7	66,8
21	94,1	...	...	...	...	...	...	...	...	...	...	...

Véanse notas al final del capítulo.

15 SOCIEDADES NO FINANCIERAS: Síntesis de la información recopilada por la Central de Balances

15.29 Ratios significativas: FSI.2 Rentabilidad de los recursos propios. (EBIT / Fondos Propios) Base de datos integrada (CBI)

Ratios (a) (b)

	Total (b)	Por sectores								Por tamaño		
		Energía	Industria	Servicios					Otros. Del cual: Construcción	Grandes	Medianas	Pequeñas
				Total	Comercio y hostelería	Transporte	Información y comuni-caciones	Otros servicios				
	1	2	3	4	5	6	7	8	9	10	11	12
05	13,2	12,4	14,3	12,5	11,7	5,4	38,8	11,3	16,7	15,8	12,8	7,6
06	13,7	14,4	14,3	12,7	11,7	5,5	36,5	12,3	18,0	16,7	12,8	7,6
07	13,5	11,4	16,1	13,1	12,4	5,8	43,3	11,9	16,0	16,2	13,2	7,8
08	11,8	11,8	10,8	12,4	9,8	4,3	53,1	12,2	10,9	14,7	9,4	5,5
09	8,5	10,9	6,2	8,9	7,8	2,8	43,2	8,4	6,9	11,2	6,8	3,2
10	8,4	9,9	8,3	8,9	8,6	3,5	37,9	8,4	2,5	11,1	6,6	2,6
11	7,9	8,9	8,6	8,4	8,6	4,1	28,5	7,7	1,1	10,6	6,4	2,1
12	7,2	10,0	8,4	7,2	7,2	4,2	24,0	6,5	-1,1	9,8	6,3	1,5
13	7,3	9,7	8,3	7,4	8,6	5,2	22,7	6,3	-0,7	9,8	6,7	1,9
14	7,7	7,2	9,6	8,1	9,2	6,4	18,4	7,2	1,5	9,7	8,3	2,8
15	8,0	8,3	12,3	7,8	11,2	7,5	17,1	6,2	1,0	9,6	9,7	3,9
16	8,7	9,5	13,5	8,3	12,9	8,3	18,9	6,2	1,1	10,3	10,8	4,5
17	9,0	8,9	13,8	8,6	13,2	9,1	19,0	6,5	2,7	10,3	11,0	5,1
18	9,0	8,5	13,0	8,8	13,9	9,3	18,0	6,8	4,5	10,2	10,8	5,2
19	9,3	9,6	11,7	9,2	11,9	9,1	18,6	7,8	5,9	10,7	10,1	5,0
20	6,3	8,5	7,6	5,9	6,5	-0,5	12,0	6,2	4,7	7,2	8,0	3,5
21	7,0	...	...	...	...	...	...	...	...	...	...	...

Véanse notas al final del capítulo.

NOTAS A LOS CUADROS DEL CAPÍTULO 15

Formulación de las ratios incluidas en los cuadros 15.6 a 15.27

R1 = [(27+29)/(10-14-17)]*100
R2 = [27/(13+16)]*100
R3 = (29/11)*100
R4 = R1 - R2
R5 = (24/18)*100
E1 = [(13+16)/(10-14-17)]*100
E2 = [(13+16)/(24+25)]*100
Carga financiera por intereses = [27/(24+25)]*100

A. BALANCE
1. Activo inmovilizado
2. Material
3. Valor en libros
4. Ajuste para valorar a precios corrientes
5. Resto inmovilizado
6. Activo circulante
7. Deudores comerciales y otras cuentas a cobrar.
8. Resto de activo circulante
9. Resto activos
10. Activo = Pasivo
11. Recursos propios (incluye ajuste a precios corrientes)
12. Recursos ajenos y Provisiones
13. Financiación bancaria
14. Acreedores comerciales y otras cuentas a pagar
15. Resto de recursos ajenos
16. Con coste financiero
17. Sin coste financiero

B. CUENTA DE RESULTADOS
(Serie de tasas en cuadros 15.1 a 15.6)
18. Valor de la producción (incluidas subvenciones
19. Cifra neta de negocios
20. Resto
21. Consumos intermedios (incluidos tributos)
22. Valor añadido bruto al coste de los factores (18-21)
23. Gastos de personal
24. Resultado económico bruto de la explotación (REB) (22-23)
25. Ingresos financieros
26. Gastos financieros
27. Intereses por financiación recibida
28. Amortizaciones y Provisiones de la explotación
29. Resultado ordinario neto (RON) (24+25-26-28)
30. Impuesto sobre beneficios
31. Resto de gastos e ingresos
32. Resultado del ejercicio (29-30-319)

Cuadros 15.3 y 15.6
a. La serie trimestral del año n para el trimestre t recoge las tasas de los datos acumulados del año n hasta el trimestre t, respecto al mismo período del año anterior.

Cuadros 15.8, 15.14 y 15.17
a. El resultado ordinario neto (RON) utilizado en el cálculo de esta ratio incorpora, para cada trimestre, la parte proporcional de los dividendos recibidos hasta ese trimestre desde el inicio del año, mediante su linealización; por su parte, la ratio del cuadro 15.9, facilita la información acumulada para cada periodo (I, IaII, IaIII, IaIV), en los que se incluye la totalidad del dividendo recibido.

Cuadros 15.9, 15.12, 15.15, 15.18 y 15.21
a. La serie trimestral del año n para el trimestre t recoge las ratios de los datos acumulados del año n hasta el trimestre t.

Cuadros 15.23, 15.25 y 15.27
a. Las columnas t y t-1 en la frecuencia anual hace referencia al cuarto trimestre del año t y al cuarto trimestre del año t-1. En el bloque de frecuencia trimestral las columnas t y t-1 recogen la información del trimestre indicado (t) y el del inmediatamente anterior (t-1), respectivamente.

Cuadros 15.28 y 15.29

Nota: Para la formulación de las ratios FSI.1 y FSI.2 se ha empleado la metodología definida por el FMI en su documento *Financial Soudness Indicator. Compilation Guide*.

a. El dato de 2011 y 2012, tanto para el total de empresas como para los diferentes agregados por sectores y tamaños, se obtiene aplicando al dato de la base anterior la tasa de variación de la base actual.

b. Los datos del último periodo son una estimación elaborada a partir de la información trimestral más reciente recibida en la encuesta trimestral de la Central de Balances (CBT).

CAPÍTULO 16 HOGARES E ISFLSH

Millones de euros (col.1 a 8), euros (col.9 a 14) y % (col. 15 y 16)

	Renta bruta disponible (RBD)	Recursos (R)				Empleos (E)			Renta bruta disponible per cápita (acumulado 4 tr.) (a)						Tasa de variación interanual (acum. 4 tr.)	
		Remuneración asalariados	Excedente bruto de explotación (EBE)	Rentas propiedad	Prestaciones sociales y otras transf. corrientes	Impuestos	Rentas propiedad	Cotizaciones sociales y otras transf. corrientes	Total	Remuneración asalariados	EBE	Rentas propiedad (netas) R-E	Transferencias sociales y otras (netas) R-E	Impuestos	RBD	RBD per cápita
	1=2a5-6a8	2	3	4	5	6	7	8	9=10a13-14	10	11	12	13	14	15	16
17	722 935	526 002	205 623	47 132	265 883	93 681	5 420	222 604	15 516	11 289	4 413	895	929	2 011	11,2	3,0
18	743 555	548 166	209 613	46 869	279 785	100 691	4 889	235 298	15 869	11 699	4 474	896	949	2 149	12,2	2,3
19	780 898	578 350	217 184	51 529	298 380	106 144	5 606	252 795	16 521	12 236	4 595	972	964	2 246	17,9	4,1
20	742 538	546 162	199 375	26 735	332 263	105 374	4 305	252 318	15 672	11 527	4 208	473	1 687	2 224	-4,4	-5,1
21	758 724	576 104	204 105	26 941	344 881	113 858	3 591	275 858	16 029	12 171	4 312	493	1 458	2 405	-4,4	2,3
18 *I*	166 774	127 918	48 349	8 776	63 192	23 406	1 112	56 943	15 606	11 374	4 437	901	927	2 033	3,3	3,0
II	204 006	138 875	52 852	16 894	73 264	18 567	1 231	58 081	15 681	11 476	4 455	889	927	2 066	2,9	2,5
III	170 862	135 650	52 184	8 740	63 240	29 812	1 089	58 051	15 772	11 588	4 465	888	944	2 112	3,1	2,6
IV	201 913	145 723	56 228	12 459	80 089	28 906	1 457	62 223	15 869	11 699	4 474	896	949	2 149	2,9	2,3
19 *I*	175 241	135 460	50 008	9 534	67 127	23 779	1 423	61 686	16 015	11 834	4 499	904	930	2 152	3,3	2,6
II	218 229	147 226	54 798	20 523	79 889	20 058	1 270	62 879	16 287	11 989	4 532	978	967	2 180	4,7	3,9
III	177 684	142 411	53 786	8 612	67 771	31 281	1 267	62 348	16 396	12 106	4 556	969	970	2 206	4,9	4,0
IV	209 744	153 253	58 592	12 860	83 593	31 026	1 646	65 882	16 521	12 236	4 595	972	964	2 246	5,0	4,1
20 *I*	176 424	138 119	48 898	6 396	71 821	24 781	1 305	62 724	16 523	12 275	4 565	906	1 040	2 264	4,0	3,2
II	194 606	126 593	46 712	6 750	91 963	17 796	823	58 793	16 020	11 836	4 393	625	1 381	2 215	-1,0	-1,6
III	173 040	134 775	50 578	6 844	76 050	31 272	636	63 299	15 917	11 671	4 324	601	1 536	2 214	-2,5	-2,9
IV	198 468	146 675	53 187	6 745	92 429	31 525	1 541	67 502	15 672	11 527	4 208	473	1 687	2 224	-4,9	-5,1
21 *I*	174 588	136 056	45 619	5 886	79 670	25 281	759	66 603	15 638	11 487	4 140	474	1 772	2 235	-5,3	-5,4
II	204 331	142 128	51 655	7 399	93 366	21 335	750	68 132	15 857	11 825	4 248	490	1 605	2 312	-1,1	-1,0
III	174 593	143 055	50 568	7 371	76 453	33 762	846	68 246	15 904	12 011	4 252	497	1 511	2 367	-0,2	-0,1
IV	205 212	154 865	56 263	6 285	95 392	33 480	1 236	72 877	16 029	12 171	4 312	493	1 458	2 405	2,2	2,3

RENTA BRUTA DISPONIBLE (per cápita)
Tasa de variación interanual y sus contribuciones (acumulado 4 tr.)

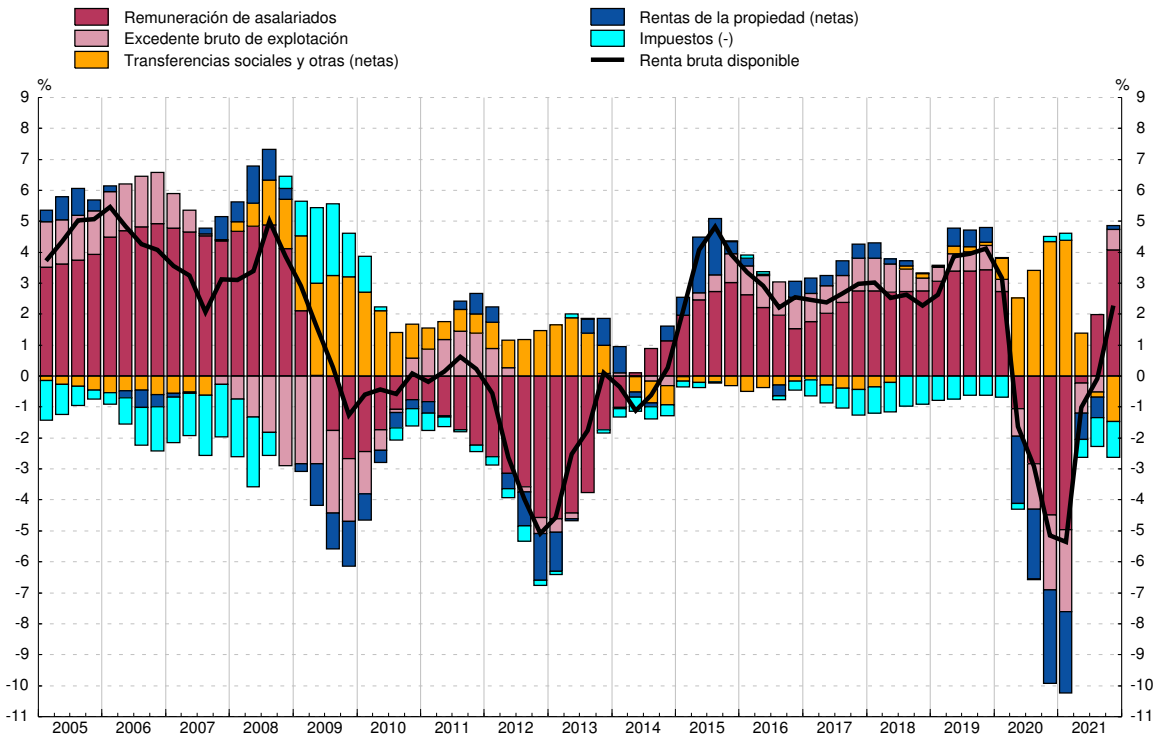

FUENTE: CNE (INE).
a. La población de referencia figura en el cuadro 16.2 col. 1.

Miles de personas (col.1 a 6), importes (col.7 y 8) y % (col.9 a 15)

	Población		Población activa				Remuneración de asalariados (acumulado 4 tr.)			Población en edad de trabajar y sus componentes. Tasa de variación interanual				Tasa de ocupación	Tasa de paro
	Total	del cual: Entre 16 y 64 años	Total	Ocupados	del cual: Asalariados	Parados	Total (millones de euros)	Por media de asalariados 4 tr.: Total (euros)	Por media de asalariados 4 tr.: Tasa de variación interanual	Total	Por población ocupada	Por población parada	Por población inactiva		
	1	2	3	4	5	6	7	8	9	10	11	12	13	14=4/2	15=6/3
17	46 593	30 078	22 765	18 998	15 923	3 767	526 002	33 471	0,8	0,1	1,6	-1,6	0,1	63,2	16,6
18	46 855	30 259	22 869	19 565	16 454	3 304	548 166	33 766	0,9	0,6	1,8	-1,5	0,3	64,7	14,5
19	47 267	30 520	23 159	19 967	16 846	3 192	578 350	34 693	2,7	0,9	1,3	-0,4	-0,0	65,4	13,8
20	47 379	30 615	23 064	19 344	16 242	3 720	546 162	33 904	-2,3	0,3	-2,2	1,7	0,8	63,2	16,1
21	47 334	30 546	23 289	20 185	16 974	3 104	576 104	34 652	2,2	-0,2	2,6	-2,0	-0,8	66,1	13,3
18 *I*	46 640	30 115	22 670	18 874	15 792	3 796	530 500	33 517	0,7	0,2	1,4	-1,5	0,4	62,7	16,7
II	46 675	30 151	22 834	19 344	16 257	3 490	535 631	33 540	0,7	0,4	1,7	-1,4	0,1	64,2	15,3
III	46 746	30 198	22 854	19 528	16 434	3 326	541 690	33 642	0,7	0,5	1,5	-1,4	0,3	64,7	14,6
IV	46 855	30 259	22 869	19 565	16 454	3 304	548 166	33 766	0,9	0,6	1,8	-1,5	0,3	64,7	14,5
19 *I*	46 958	30 320	22 825	19 471	16 358	3 354	555 708	33 935	1,2	0,7	1,9	-1,5	0,2	64,2	14,7
II	47 047	30 384	23 036	19 805	16 688	3 231	564 059	34 220	2,0	0,8	1,4	-0,9	0,2	65,2	14,0
III	47 150	30 454	23 089	19 874	16 790	3 214	570 820	34 444	2,4	0,8	1,1	-0,4	0,2	65,3	13,9
IV	47 267	30 520	23 159	19 967	16 846	3 192	578 350	34 693	2,7	0,9	1,3	-0,4	-0,0	65,4	13,8
20 *I*	47 332	30 579	22 994	19 681	16 560	3 313	581 009	34 747	2,4	0,9	0,6	-0,1	0,4	64,4	14,4
II	47 344	30 604	21 975	18 607	15 527	3 368	560 376	34 105	-0,3	0,7	-4,0	0,5	4,3	60,8	15,3
III	47 360	30 608	22 900	19 177	16 108	3 723	552 740	33 993	-1,3	0,5	-2,4	1,7	1,2	62,7	16,3
IV	47 379	30 615	23 064	19 344	16 242	3 720	546 162	33 904	-2,3	0,3	-2,2	1,7	0,8	63,2	16,1
21 *I*	47 365	30 583	22 861	19 207	16 104	3 654	544 099	34 016	-2,1	0,0	-1,7	1,1	0,6	62,8	16,0
II	47 326	30 560	23 216	19 672	16 507	3 544	559 634	34 460	1,0	-0,1	3,3	0,6	-4,0	64,4	15,3
III	47 281	30 535	23 448	20 031	16 917	3 417	567 914	34 539	1,6	-0,2	2,7	-1,0	-1,9	65,6	14,6
IV	47 334	30 546	23 289	20 185	16 974	3 104	576 104	34 652	2,2	-0,2	2,6	-2,0	-0,8	66,1	13,3

POBLACIÓN EN EDAD DE TRABAJAR (entre 16 y 64 años)
Tasa de variación interanual y sus contribuciones

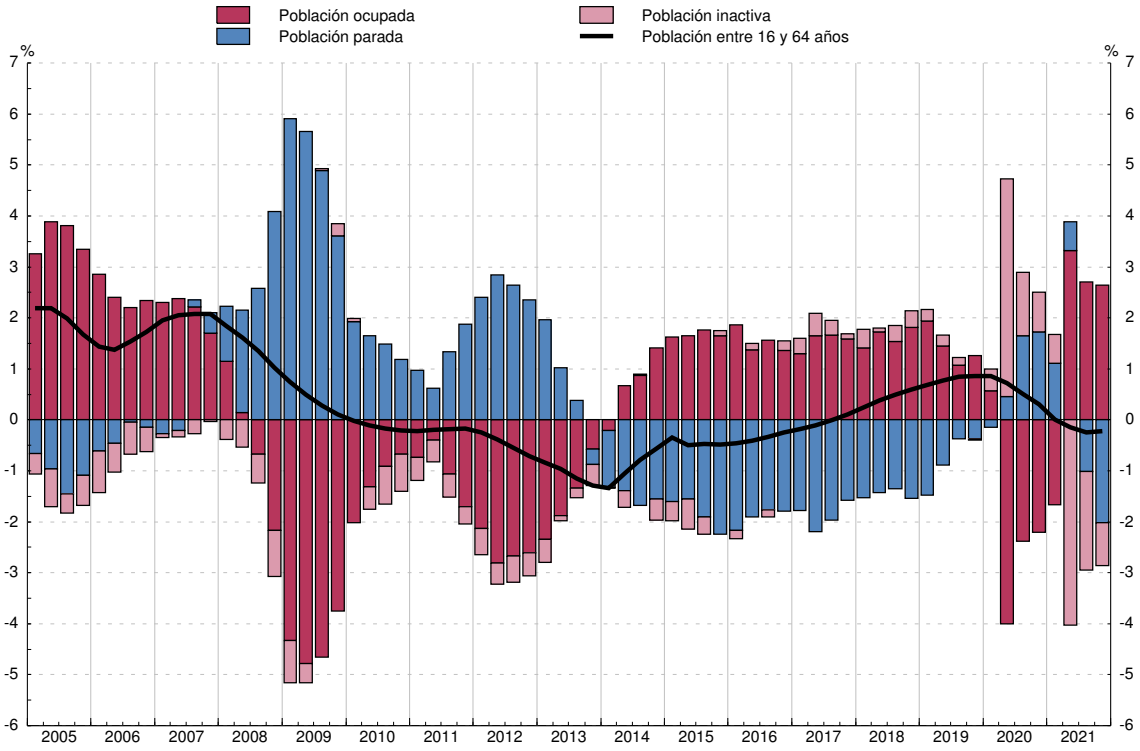

FUENTE: EPA y CNE (INE).

Millones de euros (col. 1 a 5) y euros (col. 6 a 10)

	Renta bruta disponible (RBD)	Empleos				Renta bruta disponible per cápita (acumulado 4 tr.) (a)				
		Consumo	Ahorro bruto			Total	Empleos			
			Total	Consumo capital fijo (b)	Ahorro neto		Consumo	Ahorro bruto		
								Total	Consumo capital fijo (b)	Ahorro neto
	1=2+3	2	3	4	5=3-4	6=7+8	7	8	9	10=8-9
17	722 935	681 168	41 767	30 437	11 330	15 516	14 620	896	653	243
18	743 555	702 305	41 250	31 344	9 906	15 869	14 989	880	669	211
19	780 898	716 391	64 507	33 148	31 359	16 521	15 156	1 365	701	663
20	742 538	631 844	110 694	34 590	76 104	15 672	13 336	2 336	730	1 606
21	758 724	672 177	86 547	36 117	50 430	16 029	14 201	1 828	763	1 065
18 *I*	166 774	177 949	-11 175	7 741	-18 916	15 606	14 731	875	657	218
II	204 006	172 610	31 396	7 806	23 590	15 681	14 830	851	662	190
III	170 862	172 951	-2 089	7 870	-9 959	15 772	14 927	845	666	179
IV	201 913	178 795	23 118	7 927	15 191	15 869	14 989	880	669	211
19 *I*	175 241	181 819	-6 578	8 184	-14 762	16 015	15 039	976	677	299
II	218 229	175 113	43 116	8 250	34 866	16 287	15 063	1 224	685	539
III	177 684	177 667	17	8 326	-8 309	16 396	15 130	1 266	693	572
IV	209 744	181 792	27 952	8 388	19 564	16 521	15 156	1 365	701	663
20 *I*	176 424	172 097	4 327	8 518	-4 191	16 523	14 930	1 593	707	886
II	194 606	133 293	61 313	8 604	52 709	16 020	14 043	1 977	715	1 263
III	173 040	164 617	8 423	8 695	-272	15 917	13 763	2 154	722	1 432
IV	198 468	161 837	36 631	8 773	27 858	15 672	13 336	2 336	730	1 606
21 *I*	174 588	160 072	14 516	8 903	5 613	15 638	13 086	2 552	738	1 814
II	204 331	166 223	38 108	8 987	29 121	15 857	13 793	2 064	747	1 317
III	174 593	168 901	5 692	9 076	-3 384	15 904	13 896	2 008	756	1 252
IV	205 212	176 981	28 231	9 151	19 080	16 029	14 201	1 828	763	1 065

EMPLEOS DE LA RENTA BRUTA DISPONIBLE (per cápita)
Tasa de variación interanual de la RBD y sus contribuciones (acumulado 4 tr.)

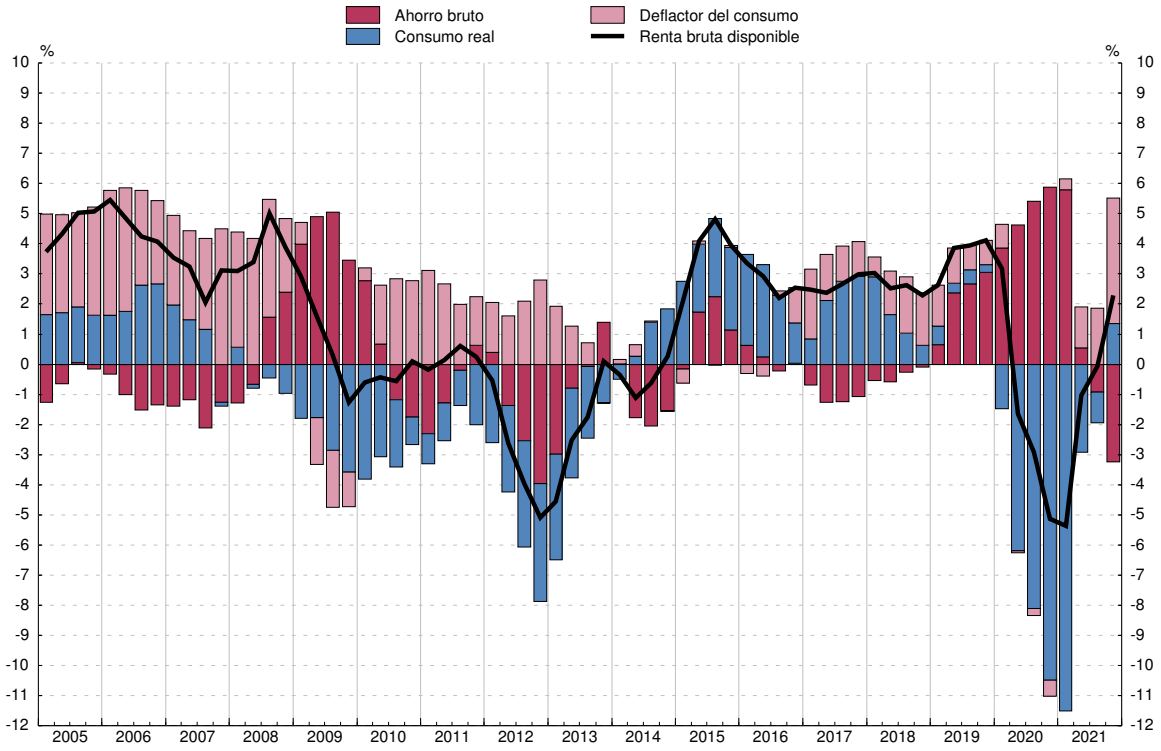

FUENTE: CNE (INE).
a. La población de referencia figura en el cuadro 16.2 col. 1.
b. Pérdida del valor de los activos fijos (principalmente vivienda) por el uso y la obsolescencia.

Millones de euros (col. 1 a 5) y % (col. 6 a 10)

	Capacidad/ Necesidad de finan- ciación	Recursos		Empleos		Cuenta de capital (% s/RBD, acumulado 4 tr.)				
		Ahorro bruto	Transfe- rencias netas de capital	Formación bruta de capital (FBC)	Adquisicio- nes netas de activos no producidos (a)	Capacidad/ Necesidad de finan- ciación	Recursos		Empleos	
							Ahorro bruto (tasa de ahorro)	Transfe- rencias netas de capital	Formación bruta de capital (FBC)	Adquisicio- nes netas de activos no producidos (a)
	1=2+3-4-5	2	3	4	5	6=7+8-9-10	7	8	9	10
17	2 383	41 767	-2 602	37 660	-878	3,1	24,0	-1,3	20,1	-0,5
18	-1 494	41 250	-2 081	41 031	-368	-0,2	21,9	-1,3	21,2	-0,3
19	20 552	64 507	-1 950	42 590	-585	6,9	29,6	-1,0	22,0	-0,2
20	68 688	110 694	-780	41 887	-661	27,9	50,4	-0,8	22,1	-0,4
21	19 224	86 547	2 228	71 064	-1 513	23,2	53,4	-0,0	30,8	-0,6
18 *I*	-19 953	-11 175	-549	8 264	-35	0,2	5,6	-0,3	5,1	-0,1
II	22 225	31 396	-735	8 479	-43	-0,0	5,4	-0,3	5,2	-0,1
III	-13 646	-2 089	-699	10 915	-57	-0,2	5,4	-0,3	5,3	-0,1
IV	9 880	23 118	-98	13 373	-233	-0,2	5,5	-0,3	5,5	-0,0
19 *I*	-16 167	-6 578	-525	9 071	-7	0,3	6,1	-0,3	5,6	-0,0
II	34 161	43 116	-602	8 519	-166	1,9	7,5	-0,3	5,5	-0,1
III	-11 897	17	-588	11 432	-106	2,1	7,7	-0,2	5,5	-0,1
IV	14 455	27 952	-235	13 568	-306	2,6	8,3	-0,2	5,5	-0,1
20 *I*	-5 821	4 327	-537	9 721	-110	4,0	9,6	-0,3	5,5	-0,1
II	55 258	61 313	-204	6 001	-150	6,9	12,3	-0,2	5,4	-0,1
III	-4 776	8 423	-554	12 781	-136	7,8	13,5	-0,2	5,6	-0,1
IV	24 027	36 631	515	13 384	-265	9,3	14,9	-0,1	5,6	-0,1
21 *I*	-574	14 516	-560	14 835	-305	10,0	16,3	-0,1	6,3	-0,1
II	25 084	38 108	-778	12 693	-447	5,8	13,0	-0,2	7,2	-0,2
III	-12 410	5 692	595	18 970	-273	4,8	12,6	-0,0	8,0	-0,2
IV	7 124	28 231	2 971	24 566	-488	2,5	11,4	0,3	9,4	-0,2

CAPACIDAD/NECESIDAD DE FINANCIACIÓN
Porcentaje sobre RBD y sus componentes (acumulado 4 tr.)

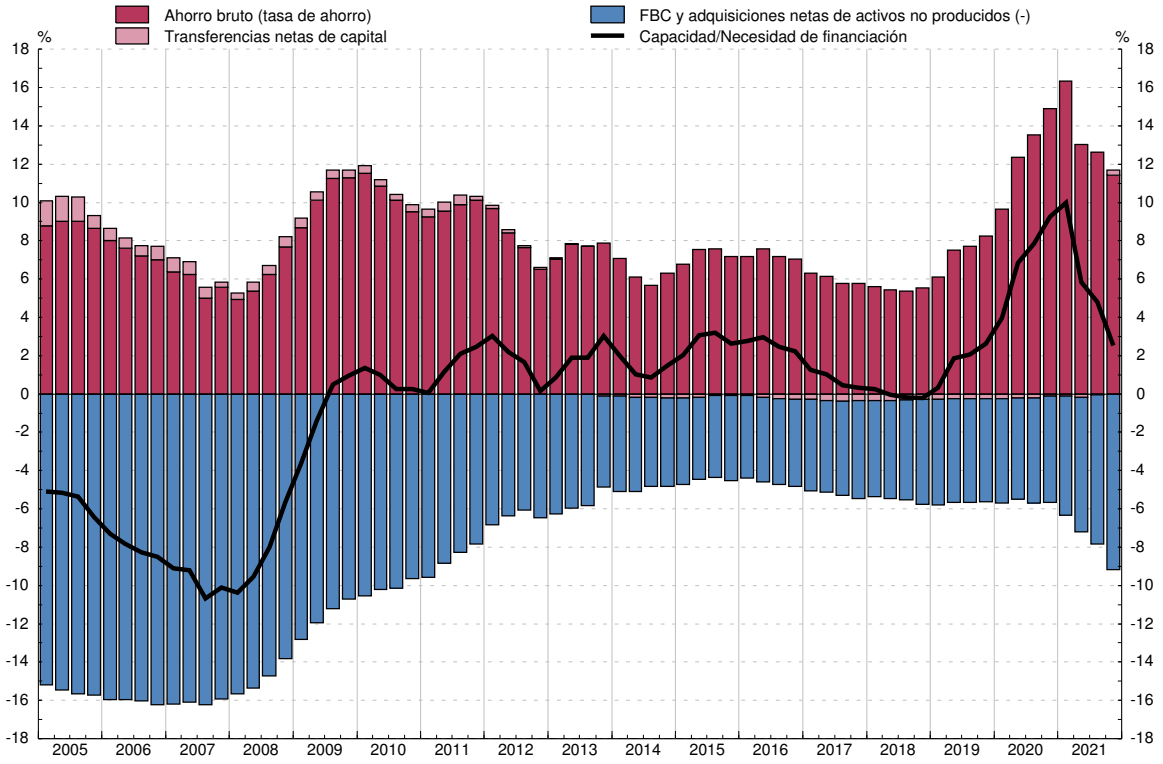

FUENTE: CNE (INE).
a. Incluye terrenos, objetos valiosos y activos inmateriales.

Millones de euros (col.1 a 7) y % (col.8 a 14)

	Operaciones financieras netas	Adquisición neta de activos financieros (AF)				Pasivos netos contraídos (P)		Cuenta de operaciones financieras (% s/RBD, acumulado 4 tr.)						
		Total	Principales activos			Total	del cual:	Operaciones financieras netas	Adquisición neta de activos financieros (AF)				Pasivos netos contraídos (P)	
			Efectivo y depósitos	Participaciones en el capital y en fondos inversión	Seguros y fondos de pensiones		Préstamos		Total	Principales activos			Total	del cual: Préstamos
										Efectivo y depósitos	Part. en el capital y en fondos inv.	Seguros y fondos de pensiones		
	1=2-6	2	3	4	5	6	7	8=9-13	9	10	11	12	13	14
17	13 992	16 644	-5 327	18 331	9 589	2 653	-3 959	1,9	2,3	-0,7	2,5	1,3	0,4	-0,5
18	9 146	13 095	24 097	-10 456	-3 893	3 949	1 432	1,2	1,8	3,2	-1,4	-0,5	0,5	0,2
19	31 104	47 717	37 386	1 435	7 916	16 613	543	4,0	6,1	4,8	0,2	1,0	2,1	0,1
20	80 276	113 073	74 098	30 719	-3 359	32 798	-4 347	10,8	15,2	10,0	4,1	-0,5	4,4	-0,6
21	32 372	80 090	44 448	34 264	-3 083	47 718	6 690	4,3	10,6	5,9	4,5	-0,4	6,3	0,9
18 *I*	7 615	4 912	-4 049	3 265	5 501	-2 703	-1 072	2,3	3,1	-0,3	2,3	1,6	0,9	-0,3
II	14 413	22 935	20 819	-1 721	-4 852	8 521	9 811	3,6	4,3	1,6	2,4	0,7	0,7	0,0
III	-14 186	-27 868	-10 706	-3 852	-3 645	-13 682	-6 297	3,0	3,4	1,5	1,6	0,3	0,3	0,4
IV	1 304	13 116	18 034	-8 147	-897	11 812	-1 010	1,2	1,8	3,2	-1,4	-0,5	0,5	0,2
19 *I*	10 172	12 447	8 463	-3 262	2 950	2 275	-698	1,6	2,7	4,9	-2,3	-0,9	1,2	0,2
II	25 021	40 328	22 634	275	5 181	15 307	10 635	2,9	5,0	5,0	-2,0	0,5	2,1	0,3
III	-10 174	-18 669	-13 275	4 669	1 094	-8 494	-9 134	3,4	6,1	4,6	-0,8	1,1	2,7	-0,0
IV	6 086	13 611	19 563	-246	-1 309	7 525	-260	4,0	6,1	4,8	0,2	1,0	2,1	0,1
20 *I*	10 956	12 268	7 924	10 126	-6 684	1 312	-3 551	4,1	6,1	4,7	1,9	-0,2	2,0	-0,3
II	52 695	67 972	39 239	9 288	1 827	15 277	6 194	7,9	9,9	7,0	3,1	-0,7	2,1	-0,9
III	-7 356	-5 414	2 558	4 937	-754	1 942	-7 969	8,3	11,7	9,2	3,2	-0,9	3,5	-0,7
IV	23 982	38 248	24 378	6 368	2 253	14 266	978	10,8	15,2	10,0	4,1	-0,5	4,4	-0,6
21 *I*	10 264	5 185	7 685	8 832	-1 185	-5 079	-2 285	10,7	14,3	10,0	4,0	0,3	3,6	-0,4
II	24 565	53 203	18 803	14 011	796	28 638	14 944	6,9	12,2	7,1	4,6	0,1	5,3	0,8
III	-13 562	-16 163	-2 162	6 727	-3 689	-2 601	-8 134	6,0	10,7	6,5	4,8	-0,2	4,7	0,7
IV	11 105	37 865	20 122	4 695	996	26 760	2 164	4,3	10,6	5,9	4,5	-0,4	6,3	0,9

OPERACIONES FINANCIERAS NETAS
Porcentaje sobre RBD y sus componentes (acumulado 4 tr.)

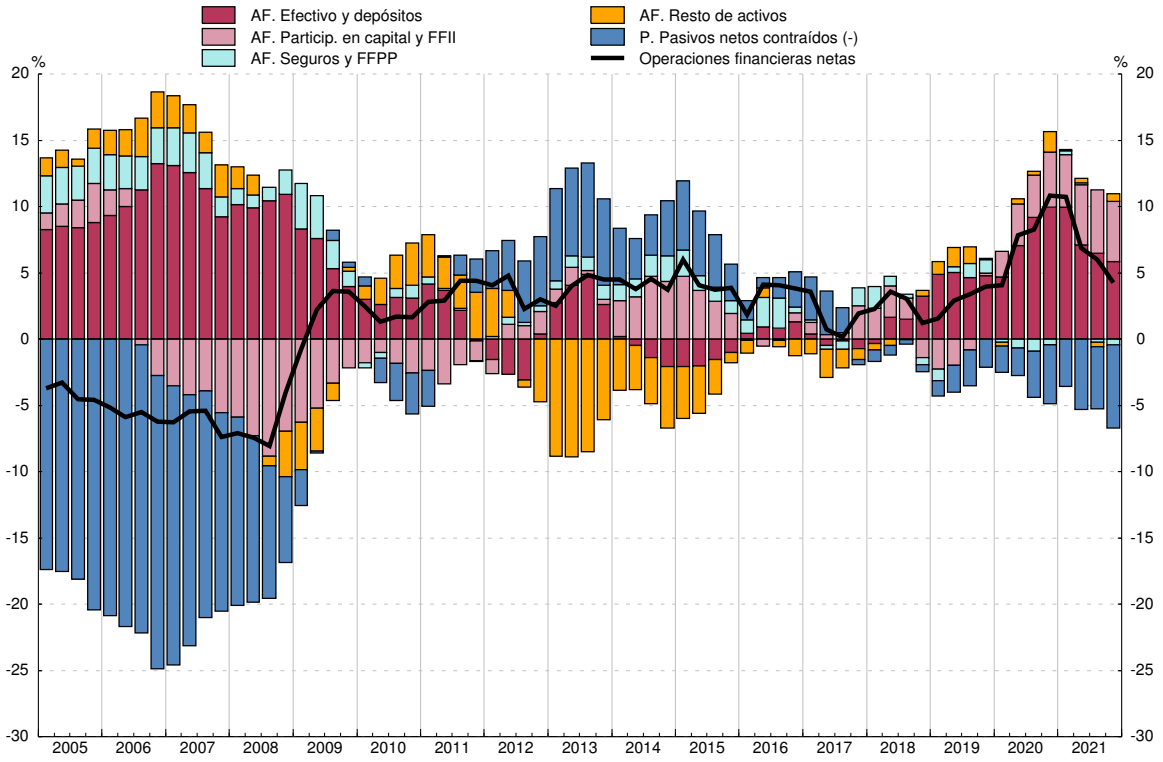

FUENTE: CFEE (BE).

Miles de millones de euros (col. 1 a 6) y % (col. 7 a 12)

	Riqueza						Riqueza (% s/RBD, acumulado 4 tr.)					
	Riqueza neta		Riqueza bruta			Pasivos	Riqueza neta		Riqueza bruta			Pasivos
		del cual:	Total	Activos inmobiliarios (a)	Activos financieros			del cual:	Total	Activos inmobiliarios	Activos financieros	
		Activos financieros netos						Activos financieros netos				
	1=3-6	2=5-6	3=4+5	4	5	6	7=9-12	8=11-12	9=10+11	10	11	12
17	6 527	1 567	7 291	4 960	2 331	764	902,9	216,8	1 008,6	686,1	322,5	105,7
18	6 817	1 533	7 582	5 284	2 298	765	916,8	206,2	1 019,7	710,6	309,0	102,9
19	7 133	1 660	7 898	5 473	2 426	766	913,4	212,6	1 011,4	700,8	310,6	98,1
20	7 314	1 759	8 074	5 555	2 519	760	984,9	236,9	1 087,3	748,1	339,2	102,4
21	7 835	1 925	8 606	5 910	2 695	771	1 032,6	253,7	1 134,2	779,0	355,2	101,6
18 *I*	6 588	1 558	7 350	5 030	2 320	761	905,1	214,1	1 009,7	691,0	318,7	104,6
II	6 706	1 580	7 479	5 126	2 353	773	916,2	215,8	1 021,8	700,4	321,4	105,6
III	6 771	1 554	7 535	5 217	2 318	764	918,4	210,8	1 022,0	707,6	314,4	103,6
IV	6 817	1 533	7 582	5 284	2 298	765	916,8	206,2	1 019,7	710,6	309,0	102,9
19 *I*	6 950	1 586	7 714	5 364	2 350	764	924,2	210,9	1 025,8	713,3	312,5	101,6
II	7 021	1 627	7 797	5 394	2 402	776	916,3	212,3	1 017,5	704,0	313,5	101,2
III	7 081	1 624	7 845	5 457	2 388	764	915,9	210,1	1 014,7	705,9	308,9	98,8
IV	7 133	1 660	7 898	5 473	2 426	766	913,4	212,6	1 011,4	700,8	310,6	98,1
20 *I*	7 124	1 589	7 883	5 535	2 348	759	910,9	203,2	1 007,9	707,7	300,2	97,0
II	7 194	1 687	7 959	5 507	2 452	765	948,5	222,4	1 049,4	726,1	323,3	100,9
III	7 234	1 686	7 991	5 547	2 444	757	959,7	223,7	1 060,1	735,9	324,2	100,5
IV	7 314	1 759	8 074	5 555	2 519	760	984,9	236,9	1 087,3	748,1	339,2	102,4
21 *I*	7 392	1 807	8 147	5 585	2 562	755	998,0	244,0	1 099,9	754,1	345,9	101,9
II	7 556	1 868	8 330	5 689	2 641	773	1 006,9	248,9	1 110,0	758,1	351,9	103,0
III	7 643	1 860	8 408	5 783	2 625	765	1 016,4	247,4	1 118,1	769,0	349,1	101,7
IV	7 835	1 925	8 606	5 910	2 695	771	1 032,6	253,7	1 134,2	779,0	355,2	101,6

RIQUEZA
Porcentaje sobre RBD (acumulado 4 tr.)

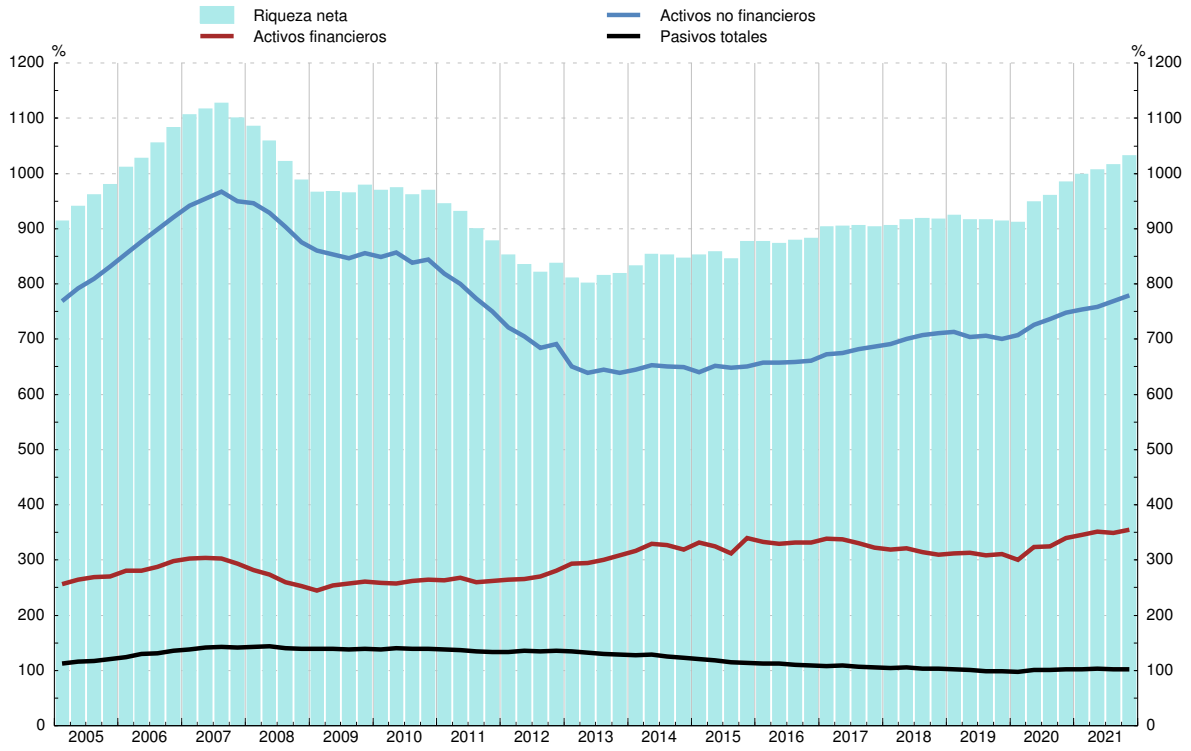

FUENTE: CFEE (BE).
a. Estimación realizada por el BE. Incluye solo vivienda.

Millones de euros (col.1 a 6) y % (col.7 a 12)

	Activos financieros						Activos financieros (% s/RBD, acumulado 4 tr.)					
		Principales activos						Principales activos				
	Total	Efectivo y depósitos	Participa-ciones en fondos de inversión	Participa-ciones en el capital	Derechos de pensiones	Sistemas de seguros	Total	Efectivo y depósitos	Participa-ciones en fondos de inversión	Acciones y otras participa-ciones	Derechos de pensiones	Sistemas de seguros
	1	2	3	4	5	6	7	8	9	10	11	12
17	2 331 335	855 198	316 569	729 381	170 931	189 352	322,5	118,3	43,8	100,9	23,6	26,2
18	2 297 897	879 295	307 450	679 668	164 096	194 067	309,0	118,3	41,3	91,4	22,1	26,1
19	2 425 542	916 681	337 631	716 973	175 317	207 485	310,6	117,4	43,2	91,8	22,5	26,6
20	2 519 045	990 780	350 841	702 359	176 345	211 407	339,2	133,4	47,2	94,6	23,7	28,5
21	2 695 280	1 035 227	408 654	771 383	187 911	200 405	355,2	136,4	53,9	101,7	24,8	26,4
18 *I*	2 319 944	851 149	323 907	708 475	168 874	197 322	318,7	116,9	44,5	97,3	23,2	27,1
II	2 352 596	871 968	327 982	711 784	168 591	194 769	321,4	119,1	44,8	97,3	23,0	26,6
III	2 318 297	861 262	329 345	696 234	168 065	193 727	314,4	116,8	44,7	94,4	22,8	26,3
IV	2 297 897	879 295	307 450	679 668	164 096	194 067	309,0	118,3	41,3	91,4	22,1	26,1
19 *I*	2 349 695	887 759	321 561	691 973	167 575	204 160	312,5	118,0	42,8	92,0	22,3	27,1
II	2 402 340	910 393	326 619	693 056	170 923	214 341	313,5	118,8	42,6	90,4	22,3	28,0
III	2 387 745	897 118	330 918	690 156	171 586	222 443	308,9	116,0	42,8	89,3	22,2	28,8
IV	2 425 542	916 681	337 631	716 973	175 317	207 485	310,6	117,4	43,2	91,8	22,5	26,6
20 *I*	2 347 908	924 605	304 069	683 312	163 767	200 162	300,2	118,2	38,9	87,4	20,9	25,6
II	2 451 935	963 844	322 859	698 239	169 003	207 983	323,3	127,1	42,6	92,1	22,3	27,4
III	2 443 729	966 402	328 326	689 351	168 635	210 938	324,2	128,2	43,6	91,4	22,4	28,0
IV	2 519 045	990 780	350 841	702 359	176 345	211 407	339,2	133,4	47,2	94,6	23,7	28,5
21 *I*	2 561 831	998 465	368 795	732 882	179 277	205 530	345,9	134,8	49,8	98,9	24,2	27,7
II	2 640 712	1 017 268	387 461	752 726	183 927	202 016	351,9	135,6	51,6	100,3	24,5	26,9
III	2 625 072	1 015 105	391 796	754 629	184 233	200 180	349,1	135,0	52,1	100,4	24,5	26,6
IV	2 695 280	1 035 227	408 654	771 383	187 911	200 405	355,2	136,4	53,9	101,7	24,8	26,4

ACTIVOS FINANCIEROS
Porcentaje sobre RBD (acumulado 4 tr.)

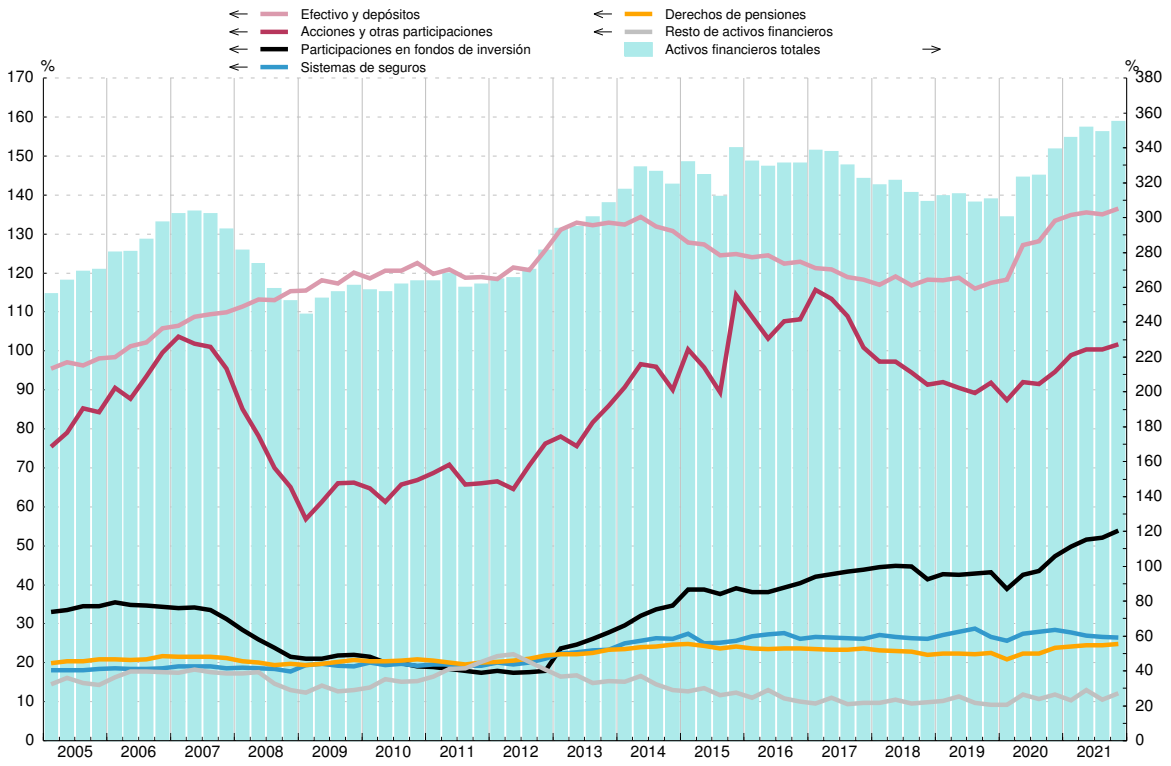

FUENTE: CFEE (BE).

Millones de euros (col.1 a 9) y % (col.10 a 15)

	Pasivos									Pasivos (% s/RBD, acumulado 4 tr.)					
	Total		Por instrumentos					Por sector deudor		Total	Préstamos				Otros pasivos
		Del cual:	Préstamos				Otros pasivos	Hogares	ISFLSH			del cual: de IFM			
			del cual: de IFM									Total	Vivien-da	Resto	
		A largo plazo		Total	Vivienda	Resto									
	1=3+7	2	3	4=5+6	5	6	7	8	9	10=11+15	11	12=13+14	13	14	15
17	763 844	683 655	710 987	697 218	503 027	194 191	52 856	758 664	5 180	105,7	98,3	96,4	69,6	26,9	7,3
18	764 869	680 004	709 642	697 420	500 825	196 595	55 227	759 583	5 286	102,9	95,4	93,8	67,4	26,4	7,4
19	765 676	675 478	707 719	694 094	493 568	200 526	57 957	760 160	5 516	98,1	90,6	88,9	63,2	25,7	7,4
20	760 027	669 302	700 388	686 048	487 855	198 193	59 639	754 309	5 718	102,4	94,3	92,4	65,7	26,7	8,0
21	770 642	671 627	704 100	689 355	493 146	196 208	66 541	765 364	5 277	101,6	92,8	90,9	65,0	25,9	8,8
18 *I*	761 482	682 147	709 357	695 878	505 761	190 117	52 125	756 219	5 263	104,6	97,5	95,6	69,5	26,1	7,2
II	773 035	683 932	718 666	705 662	505 963	199 699	54 369	767 648	5 388	105,6	98,2	96,4	69,1	27,3	7,4
III	764 084	682 509	711 535	698 897	503 078	195 819	52 550	758 746	5 338	103,6	96,5	94,8	68,2	26,6	7,1
IV	764 869	680 004	709 642	697 420	500 825	196 595	55 227	759 583	5 286	102,9	95,4	93,8	67,4	26,4	7,4
19 *I*	763 810	680 367	708 696	696 592	499 675	196 917	55 114	758 790	5 020	101,6	94,2	92,6	66,4	26,2	7,3
II	775 683	682 845	718 191	705 631	498 788	206 843	57 492	770 390	5 292	101,2	93,7	92,1	65,1	27,0	7,5
III	763 768	679 253	708 721	694 251	495 311	198 941	55 047	758 329	5 440	98,8	91,7	89,8	64,1	25,7	7,1
IV	765 676	675 478	707 719	694 094	493 568	200 526	57 957	760 160	5 516	98,1	90,6	88,9	63,2	25,7	7,4
20 *I*	758 689	673 133	703 935	690 285	491 160	199 125	54 754	753 205	5 484	97,0	90,0	88,3	62,8	25,5	7,0
II	765 419	670 911	709 754	696 106	488 615	207 492	55 665	759 697	5 722	100,9	93,6	91,8	64,4	27,4	7,3
III	757 243	670 456	700 557	685 790	487 772	198 018	56 686	751 410	5 833	100,5	92,9	91,0	64,7	26,3	7,5
IV	760 027	669 302	700 388	686 048	487 855	198 193	59 639	754 309	5 718	102,4	94,3	92,4	65,7	26,7	8,0
21 *I*	754 812	667 862	697 625	684 210	488 594	195 616	57 187	749 179	5 634	101,9	94,2	92,4	66,0	26,4	7,7
II	773 160	672 349	711 558	696 144	491 343	204 802	61 602	767 656	5 505	103,0	94,8	92,8	65,5	27,3	8,2
III	764 919	671 745	702 666	687 651	491 814	195 836	62 252	759 486	5 433	101,7	93,4	91,4	65,4	26,0	8,3
IV	770 642	671 627	704 100	689 355	493 146	196 208	66 541	765 364	5 277	101,6	92,8	90,9	65,0	25,9	8,8

PASIVOS
Porcentaje sobre RBD (acumulado 4 tr.)

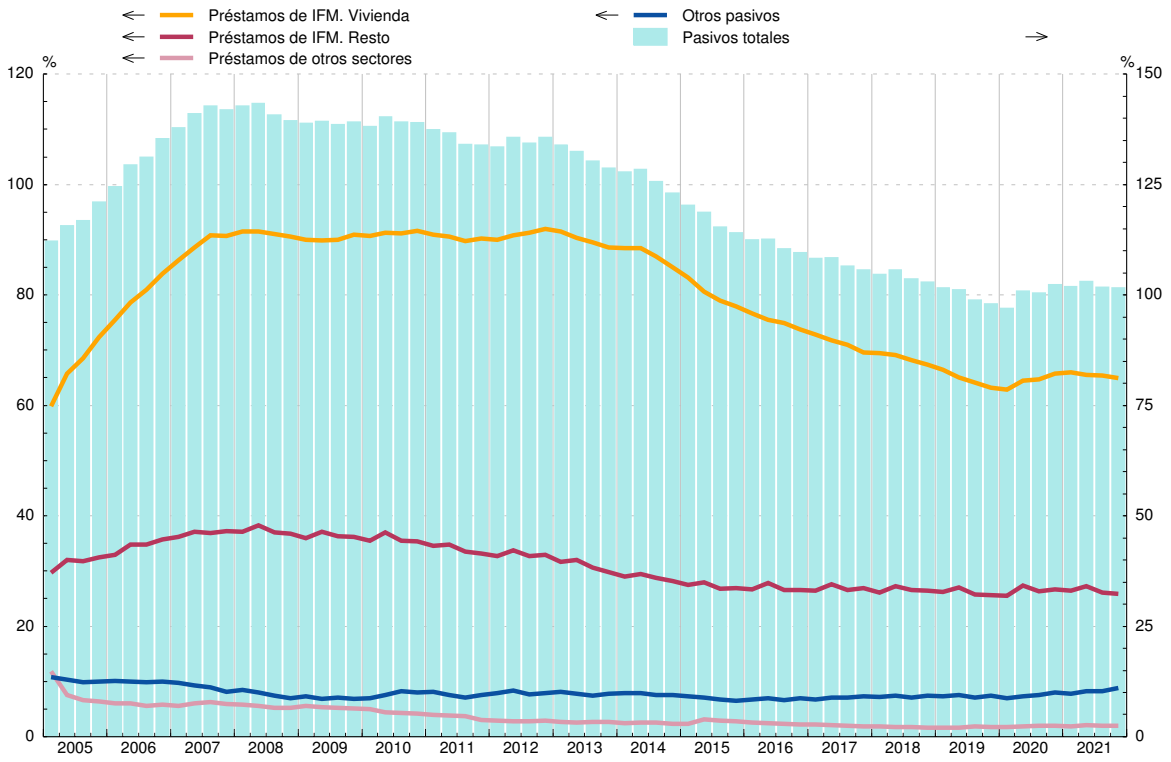

FUENTE: CFEE (BE).

16.9 Variación del patrimonio neto

Millones de euros (col.1 a 6) y % (col.7 a 12)

	Variación del patrimonio neto	Operaciones netas			Revalorizaciones y otros flujos		Variación del patrimonio neto (% s/RBD, acumulado 4 tr.)					
		Adquisiciones netas de activos no financieros	Adquisiciones netas de activos financieros	Pasivos netos contraídos	Financieras	No financieras (a)	Total	Operaciones netas			Revalorizaciones y otros flujos	
								Adquisiciones netas de activos no financieros	Adquisiciones netas de activos financieros	Pasivos netos contraídos	Financieras	No financieras
	1=2+3-4+5+6	2	3	4	5	6	7=8+9 -10+11+12	8	9	10	11	12
17	341 913	36 782	16 644	2 653	329	290 811	199,4	19,6	2,3	0,4	38,8	134,5
18	289 511	40 663	13 095	3 949	-43 609	283 311	147,1	20,8	1,8	0,5	-36,8	153,0
19	315 714	42 005	47 717	16 613	95 734	146 871	169,8	21,7	6,1	2,1	23,2	113,0
20	180 917	41 226	113 073	32 798	18 876	40 540	89,7	21,8	15,2	4,4	-1,1	38,0
21	521 244	70 112	80 090	47 718	133 249	285 511	207,6	30,3	10,6	6,3	70,6	78,8
18 *I*	60 704	8 229	4 912	-2 703	-16 644	61 503	30,7	5,0	3,1	0,9	-11,3	34,7
II	117 473	8 436	22 935	8 521	6 685	87 939	37,1	5,1	4,3	0,7	-10,6	39,0
III	65 430	10 858	-27 868	-13 682	-11 161	79 919	40,4	5,2	3,4	0,3	-9,0	41,2
IV	45 904	13 140	13 116	11 812	-22 489	53 949	38,9	5,5	1,8	0,5	-5,9	38,1
19 *I*	133 186	9 064	12 447	2 275	42 685	71 265	48,1	5,5	2,7	1,2	2,1	39,0
II	70 777	8 353	40 328	15 307	15 752	21 651	41,1	5,4	5,0	2,1	3,2	29,6
III	59 803	11 326	-18 669	-8 494	7 494	51 158	40,1	5,4	6,1	2,7	5,6	25,6
IV	51 949	13 262	13 611	7 525	29 804	2 797	40,4	5,4	6,1	2,1	12,3	18,8
20 *I*	-8 514	9 611	12 268	1 312	-81 603	52 523	22,3	5,4	6,1	2,0	-3,7	16,4
II	69 663	5 851	67 972	15 277	44 602	-33 484	22,8	5,3	9,9	2,1	0,0	9,6
III	40 135	12 645	-5 414	1 942	7 327	27 519	20,3	5,5	11,7	3,5	0,0	6,5
IV	79 633	13 119	38 248	14 266	48 550	-6 018	24,4	5,6	15,2	4,4	2,5	5,5
21 *I*	78 785	14 630	5 185	-5 079	37 738	16 154	36,2	6,2	14,3	3,6	18,7	0,6
II	164 020	12 346	53 203	28 638	35 967	91 142	48,3	7,0	12,2	5,3	17,3	17,2
III	86 767	18 797	-16 163	-2 601	6 164	75 368	54,4	7,8	10,7	4,7	17,1	23,5
IV	191 671	24 339	37 865	26 760	53 380	102 848	68,7	9,2	10,6	6,3	17,6	37,6

VARIACIÓN DEL PATRIMONIO NETO
Tasa de variación interanual y sus contribuciones (acumulado 4 tr.)

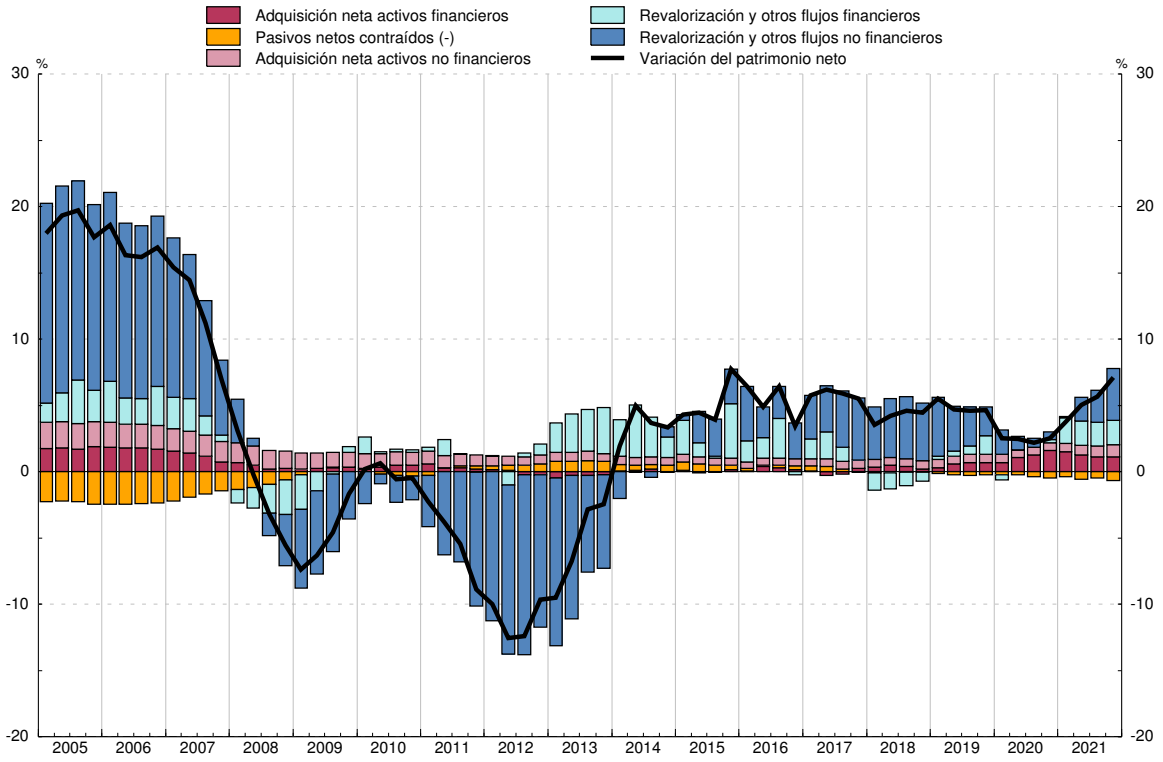

FUENTE: CFEE (BE) y CNE (INE).
a. Estimación realizada por el BE. Incluye solo vivienda.

CAPÍTULO 17 BALANZA DE PAGOS Y POSICIÓN DE INVERSIÓN INTERNACIONAL

17. BALANZA DE PAGOS Y POSICIÓN DE INVERSIÓN INTERNACIONAL — 17.1 Resumen. Saldos

A) Balance de pagos

Millones de euros

		Cuenta corriente (ingresos menos pagos)			Cuenta de capital (ingresos - pagos)	Cuenta corriente más cuenta de capital	Cuenta financiera (activos menos pasivos) (a)			Errores y omisiones
		Total	Bienes y servicios	Rentas primaria y secundaria			Total	Banco de España	Resto sectores	
		1=2+3	2	3	4	5=1+4	6=7+8	7	8	9=6-5
18		22 611	32 697	-10 086	5 806	28 417	32 404	-14 249	46 653	3 987
19	P	26 188	36 459	-10 271	4 215	30 403	25 298	14 814	10 484	-5 106
20	P	9 251	16 528	-7 277	4 469	13 720	17 252	-80 975	98 228	3 532
21	P	11 110	17 907	-6 797	11 181	22 292	29 194	16 026	13 168	6 902
21 *E-A*	P	535	3 885	-3 349	1 641	2 177	1 901	14 251	-12 349	-275
22 *E-A*	A	-4 126	269	-4 395	2 210	-1 916	417	22 714	-22 297	2 333
21 *Ene*	P	-852	-135	-717	165	-687	-2 745	4 003	-6 748	-2 059
Feb	P	-880	1 173	-2 054	254	-627	-2 030	-9 944	7 914	-1 403
Mar	P	1 336	1 251	85	685	2 021	3 880	28 401	-24 521	1 859
Abr	P	931	1 596	-664	538	1 469	2 797	-8 209	11 005	1 328
May	P	1 041	1 899	-859	388	1 428	-3 528	-697	-2 831	-4 956
Jun	P	511	1 789	-1 278	952	1 463	7 839	-9	7 848	6 376
Jul	P	2 452	3 411	-959	1 078	3 530	-493	3 187	-3 680	-4 023
Ago	P	568	1 319	-750	307	876	5 310	11 357	-6 047	4 435
Sep	P	1 473	2 245	-773	1 698	3 171	5 781	11 880	-6 100	2 609
Oct	P	3 306	3 778	-472	755	4 061	7 489	3 610	3 879	3 428
Nov	P	1 408	890	518	823	2 231	1 689	-4 987	6 676	-541
Dic	P	-183	-1 310	1 126	3 539	3 356	3 206	-22 566	25 772	-150
22 *Ene*	P	-3 156	-2 530	-626	259	-2 897	-6 254	8 914	-15 167	-3 357
Feb	P	-777	751	-1 528	391	-386	1 466	-1 257	2 724	1 852
Mar	P	286	535	-249	823	1 109	6 783	-18 173	24 956	5 674
Abr	A	-479	1 513	-1 992	737	258	-1 579	33 231	-34 809	-1 837

Véase la definición de las principales rúbricas en las notas al final del capítulo.

a. Las adquisiciones netas de activos/pasivos financieros corresponden a sus adquisiciones menos ventas o amortizaciones.

17. BALANZA DE PAGOS Y POSICIÓN DE INVERSIÓN INTERNACIONAL — 17.2 Cuenta financiera. Resumen

A) Balance de pagos — Variación neta de activos menos variación neta de pasivos

Millones de euros

		Total cuenta financiera (VNA - VNP)	Sectores institucionales					Categorías funcionales						
			Banco de España	Resto de sectores				Inversión directa	Inversión de cartera sin BE	Otra inversión sin BE	Derivados finan-cieros sin BE	Reservas	Posición neta BE frente Eurosis-tema	Otros del BE
				Total	Otras IFM	AAPP	Otros sectores residentes							
		1=2+3=7a13	2	3=4a6	4	5	6	7	8	9	10	11	12	13
18		32 404	-14 249	46 653	63 477	-27 027	10 204	-16 865	15 134	49 435	-1 050	2 182	-9 487	-6 945
19	P	25 298	14 814	10 484	45 823	-50 874	15 535	6 619	-48 004	59 421	-7 552	674	20 533	-6 394
20	P	17 252	-80 975	98 228	48 741	-3 382	52 868	19 598	53 675	32 044	-7 090	-346	-102 273	21 644
21	P	29 194	16 026	13 168	17 482	-48 321	44 007	-13 153	-583	22 712	4 192	10 315	862	4 849
21 *E-A*	P	1 901	14 251	-12 349	-2 075	-28 722	18 447	-1 981	-1 127	-12 628	3 386	-316	4 554	10 013
22 *E-A*	A	417	22 714	-22 297	-23 494	-6 888	8 084	-56	39 135	-65 930	4 555	-104	14 002	8 816
21 *Ene*	P	-2 745	4 003	-6 748	8 898	-18 137	2 491	-657	5 210	-12 025	723	291	1 251	2 461
Feb	P	-2 030	-9 944	7 914	-2 996	5 104	5 806	-2 644	-997	10 752	804	-474	-12 710	3 239
Mar	P	3 880	28 401	-24 521	-18 040	-19 322	12 840	1 723	-6 085	-21 302	1 142	-178	25 358	3 221
Abr	P	2 797	-8 209	11 005	10 063	3 633	-2 691	-402	744	9 946	717	45	-9 346	1 092
May	P	-3 528	-697	-2 831	-1 850	-1 385	404	-4 373	4 849	-4 137	830	177	-2 792	1 918
Jun	P	7 839	-9	7 848	10 126	-16 128	13 851	-1 312	-11 954	20 637	477	402	-968	557
Jul	P	-493	3 187	-3 680	-12 340	8 536	124	363	5 159	-9 965	762	-278	-1 200	4 666
Ago	P	5 310	11 357	-6 047	3 603	-11 427	1 778	-2 418	46	-4 859	1 185	10 997	9 231	-8 871
Sep	P	5 781	11 880	-6 100	-4 863	-8 863	7 626	4 708	-15 288	3 299	1 181	114	13 376	-1 610
Oct	P	7 489	3 610	3 879	1 724	-222	2 376	-1 545	16 755	-11 852	521	383	1 252	1 975
Nov	P	1 689	-4 987	6 676	-6 245	11 917	1 005	-4 267	-1 611	14 821	-2 267	-1 473	-5 610	2 096
Dic	P	3 206	-22 566	25 772	29 403	-2 028	-1 604	-2 330	2 589	27 397	-1 885	310	-16 981	-5 895
22 *Ene*	P	-6 254	8 914	-15 167	-17 846	808	1 870	-36	14 084	-29 597	383	546	1 890	6 478
Feb	P	1 466	-1 257	2 724	6 850	-7 855	3 729	537	5 859	-5 045	1 372	-326	-2 804	1 872
Mar	P	6 783	-18 173	24 956	29 440	-1 550	-2 933	-734	-862	25 163	1 389	-206	-16 948	-1 019
Abr	A	-1 579	33 231	-34 809	-41 938	1 710	5 419	177	20 054	-56 450	1 411	-118	31 863	1 485

Véase la definición de las principales rúbricas en las notas al final del capítulo.

17. BALANZA DE PAGOS Y POSICIÓN DE INVERSIÓN INTERNACIONAL
A) Balanza de pagos

17.2a Cuenta financiera. Resumen. Continuación

■ Serie representada gráficamente.

Millones de euros

		Cuenta financiera	Total, excepto Banco de España											Banco de España (b)			
			Total	Inversión directa			Inversión de cartera			Otra inversión (a)			Derivados financieros	Total	Reservas	Posición neta BE frente al Eurosistema	Otros BE
		Saldo neto	Saldo neto	Saldo neto	Activos	Pasivos	Saldo neto	Activos	Pasivos	Saldo neto	Activos	Pasivos	Saldo neto	Saldo neto			Saldo neto
		1= 2+13 ■	2=3+6+ 9+12 ■	3=4-5 ■	4	5	6=7-8 ■	7	8 (a)	9=10-11 ■	10	11	12 ■	13=14+ 15+16 ■	14	15	16
18		32 404	46 653	-16 865	31 809	48 674	15 134	47 308	32 174	49 435	43 987	-5 448	-1 050	-14 249	2 182	-9 487	-6 945
19	P	25 298	10 484	6 619	28 525	21 906	-48 004	33 282	81 286	59 421	62 359	2 938	-7 552	14 814	674	20 533	-6 394
20	P	17 252	98 228	19 598	49 270	29 672	53 675	64 571	10 896	32 044	18 850	-13 194	-7 090	-80 975	-346	-102 273	21 644
21	P	29 194	13 168	-13 153	17 155	30 308	-583	71 558	72 141	22 712	38 062	15 350	4 192	16 026	10 315	862	4 849
21 *E-A*	P	1 901	-12 349	-1 981	11 853	13 834	-1 127	38 585	39 713	-12 628	1 759	14 387	3 386	14 251	-316	4 554	10 013
22 *E-A*	A	417	-22 297	-56	12 801	12 856	39 135	22 238	-16 897	-65 930	9 964	75 895	4 555	22 714	-104	14 002	8 816
21 *Ene*	P	-2 745	-6 748	-657	3 656	4 313	5 210	6 788	1 578	-12 025	7 825	19 850	723	4 003	291	1 251	2 461
Feb	P	-2 030	7 914	-2 644	1 983	4 627	-997	16 641	17 638	10 752	-3 594	-14 346	804	-9 944	-474	-12 710	3 239
Mar	P	3 880	-24 521	1 723	5 145	3 422	-6 085	7 298	13 382	-21 302	-5 024	16 278	1 142	28 401	-178	25 358	3 221
Abr	P	2 797	11 005	-402	1 069	1 471	744	7 858	7 114	9 946	2 551	-7 395	717	-8 209	45	-9 346	1 092
May	P	-3 528	-2 831	-4 373	8 197	12 570	4 849	5 420	571	-4 137	1 887	6 024	830	-697	177	-2 792	1 918
Jun	P	7 839	7 848	-1 312	5 063	6 375	-11 954	9 781	21 735	20 637	12 183	-8 454	477	-9	402	-968	557
Jul	P	-493	-3 680	363	-5 543	-5 906	5 159	5 083	-77	-9 965	-2 803	7 161	762	3 187	-278	-1 200	4 666
Ago	P	5 310	-6 047	-2 418	3 364	5 782	46	-1 506	-1 551	-4 859	4 382	9 241	1 185	11 357	10 997	9 231	-8 871
Sep	P	5 781	-6 100	4 708	2 601	-2 108	-15 288	-1 552	13 736	3 299	-439	-3 738	1 181	11 880	114	13 376	-1 610
Oct	P	7 489	3 879	-1 545	2 390	3 935	16 755	12 383	-4 372	-11 852	5 065	16 917	521	3 610	383	1 252	1 975
Nov	P	1 689	6 676	-4 267	259	4 525	-1 611	3 590	5 202	14 821	10 114	-4 707	-2 267	-4 987	-1 473	-5 610	2 096
Dic	P	3 206	25 772	-2 330	-11 028	-8 698	2 589	-227	-2 816	27 397	5 915	-21 482	-1 885	-22 566	310	-16 981	-5 895
22 *Ene*	P	-6 254	-15 167	-36	1 545	1 581	14 084	7 987	-6 097	-29 597	-10 077	19 521	383	8 914	546	1 890	6 478
Feb	P	1 466	2 724	537	4 294	3 756	5 859	7 521	1 662	-5 045	3 334	8 379	1 372	-1 257	-326	-2 804	1 872
Mar	P	6 783	24 956	-734	4 272	5 006	-862	1 246	2 108	25 163	26 644	1 482	1 389	-18 173	-206	-16 948	-1 019
Abr	A	-1 579	-34 809	177	2 690	2 513	20 054	5 484	-14 570	-56 450	-9 938	46 513	1 411	33 231	-118	31 863	1 485

CUENTA FINANCIERA (VNA-VNP)

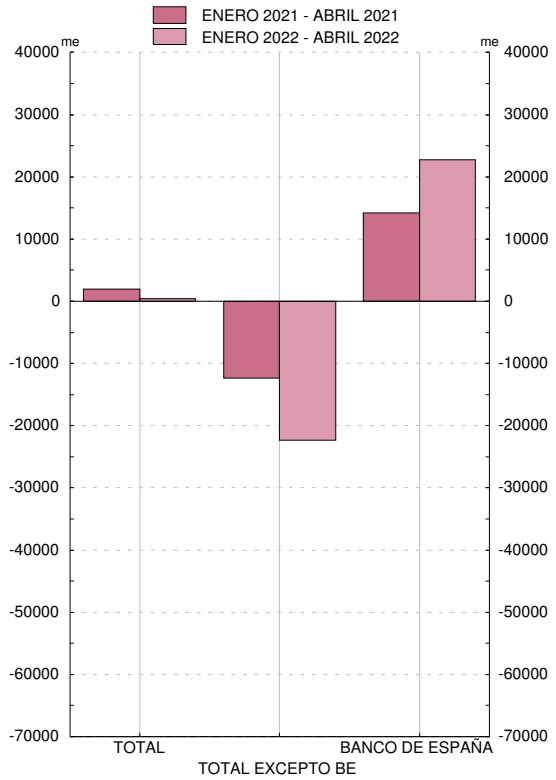

CUENTA FINANCIERA, EXCEPTO BANCO DE ESPAÑA. DETALLE (VNA-VNP)

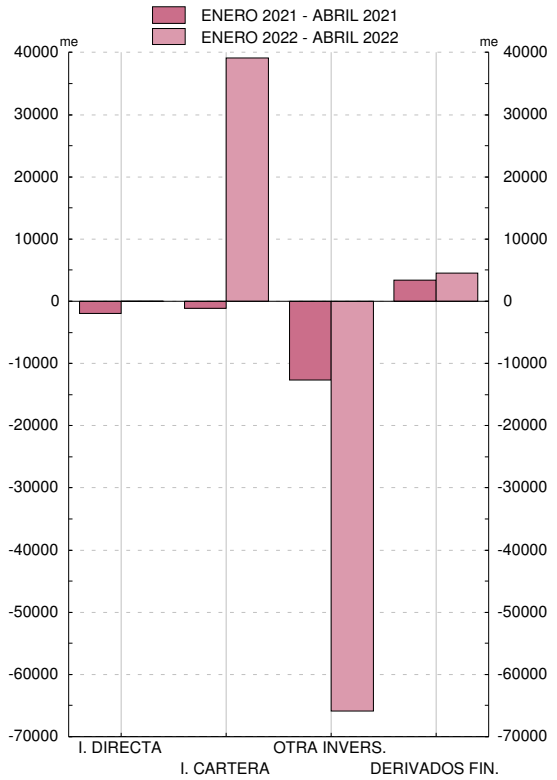

FUENTE: BE.

a. Principalmente, préstamos, depósitos y operaciones temporales.

b. Un signo positivo (negativo) supone un aumento (disminución) de las reservas y/o de la posición neta del BE frente al Eurosistema y/o de otros activos/pasivos del BE.

17. BALANZA DE PAGOS Y POSICIÓN DE INVERSIÓN INTERNACIONAL

A) Balanza de pagos

17.3 Cuentas corriente y de capital. Detalle

Millones de euros

		Bienes y servicios					Rentas primaria y secundaria			Cuenta de capital			Promemoria				
		Saldo	Ingresos		Pagos		Saldo	Ingresos	Pagos	Saldo	Ingresos	Pagos	Estadísticas de Aduanas (a)		Flujos UE (b)		
			Total	del cual: Turismo y viajes	Total	del cual: Turismo y viajes							Exportaciones	Importaciones	Saldo	Ingresos	Pagos
		1=2-4	2	3	4	5	6=7-8	7	8	9=10-11	10	11	12	13	14=15-16	15	16
18		32 697	423 099	69 168	390 403	22 395	-10 086	82 644	92 730	5 806	7 075	1 268	285 261	319 647	-745	12 727	13 472
19	P	36 459	434 966	71 202	398 507	24 813	-10 271	84 219	94 490	4 215	5 417	1 202	290 089	322 069	-2 255	11 035	13 290
20	P	16 528	343 550	16 202	327 022	7 573	-7 277	72 114	79 391	4 469	5 433	964	261 175	274 598	-2 534	11 462	13 996
21	P	17 907	420 768	29 204	402 861	10 333	-6 797	76 856	83 653	11 181	13 100	1 919	316 609	342 787	4 563	20 811	16 249
21 *E-A*	P	3 885	123 322	1 785	119 437	1 036	-3 349	23 603	26 952	1 641	2 032	391	98 149	102 709	-3 187	2 521	5 709
22 *E-A*	A	269	162 927	15 356	162 658	2 907	-4 395	24 795	29 190	2 210	2 919	709	120 925	142 735	-2 282	2 993	5 275
21 *Ene*	P	-135	26 489	410	26 625	248	-717	6 306	7 022	165	274	109	20 498	22 267	-1 249	339	1 588
Feb	P	1 173	29 047	302	27 874	183	-2 054	5 480	7 533	254	363	109	23 542	24 624	-1 774	531	2 305
Mar	P	1 251	35 421	472	34 170	266	85	6 225	6 140	685	794	109	28 268	28 680	167	1 018	851
Abr	P	1 596	32 364	600	30 768	339	-664	5 593	6 257	538	602	64	25 841	27 138	-332	633	965
May	P	1 899	33 155	1 200	31 256	577	-859	5 874	6 733	388	451	64	27 202	27 062	-707	379	1 086
Jun	P	1 789	36 507	2 011	34 717	1 041	-1 278	6 162	7 440	952	1 016	64	27 610	28 587	-654	1 168	1 822
Jul	P	3 411	37 146	4 349	33 734	1 508	-959	6 071	7 031	1 078	1 222	144	26 568	28 165	647	1 441	794
Ago	P	1 319	32 355	4 961	31 036	1 642	-750	5 416	6 167	307	451	144	22 097	25 974	-829	292	1 121
Sep	P	2 245	38 764	4 229	36 519	1 024	-773	5 508	6 280	1 698	1 842	144	28 337	30 733	512	1 735	1 223
Oct	P	3 778	39 614	4 582	35 835	1 006	-472	6 779	7 251	755	1 078	323	28 720	32 081	1 154	2 488	1 334
Nov	P	890	40 385	3 096	39 495	1 000	518	8 098	7 581	823	1 146	323	30 309	34 516	2 473	3 789	1 316
Dic	P	-1 310	39 522	2 993	40 831	1 501	1 126	9 345	8 219	3 539	3 862	323	27 618	32 960	5 154	6 999	1 845
22 *Ene*	P	-2 530	35 574	2 503	38 104	607	-626	6 684	7 310	259	475	216	26 601	33 124	-1 122	282	1 405
Feb	P	751	39 079	3 109	38 328	474	-1 528	5 626	7 153	391	607	216	29 920	34 172	-1 030	585	1 616
Mar	P	535	44 514	4 005	43 979	764	-249	6 393	6 642	823	1 039	216	33 090	37 732	253	1 218	965
Abr	A	1 513	43 761	5 739	42 248	1 062	-1 992	6 092	8 084	737	799	62	31 313	37 708	-382	908	1 290

Véase la definición de las principales rúbricas en las notas al final del capítulo.

a. Datos procedentes del departamento de Aduanas e Impuestos Especiales de la Agencia Estatal de Administración Tributaria (AEAT) considerados para la estimación de la Balanza de Pagos. Datos definitivos hasta dos años antes del año correspondiente a la última observación y datos provisionales a partir de esa fecha.

b. Flujos de España con la UE incluidos en la renta primaria (impuestos sobre la producción y la importación y subvenciones), en la renta secundaria y en la cuenta de capital.

17. BALANZA DE PAGOS Y POSICIÓN DE INVERSIÓN INTERNACIONAL
A) Balanza de pagos

17.3a Cuentas corriente y de capital
Detalle por zonas económicas y geográficas (a) (b)

Datos referidos a 2021. Actualización marzo 2022

Millones de euros

	Cuenta corriente					Cuenta de capital
	Total	Bienes	Servicios	Rentas primaria y secundaria		
				Total	Del cual: Rentas de la inversión (c)	
	1	2	3	4	5	6
INGRESOS						
TOTAL MUNDIAL	497 296	320 159	100 653	76 485	47 325	12 886
Europa	370 183	240 854	74 595	54 734	30 031	12 866
UE-27	301 411	204 493	54 575	42 343	22 510	12 705
Zona del euro	261 293	183 825	48 195	29 273	20 476	2 649
Alemania	47 806	33 101	11 200	3 505	1 321	2 625
Bélgica	19 326	14 842	3 246	1 239	346	-
Países Bajos	24 209	12 485	5 940	5 785	5 050	...
Francia	68 984	52 052	12 356	4 576	2 267	...
Italia	35 607	28 175	3 915	3 517	2 881	13
Portugal	31 513	25 963	3 280	2 270	1 961	5
Resto zona del euro	33 847	17 207	8 258	8 382	6 650	-
Resto UE-27	40 118	20 668	6 380	13 069	2 034	10 056
Resto de Europa	68 771	36 361	20 019	12 391	7 521	160
Reino Unido	37 393	18 468	11 135	7 790	5 583	116
América	65 864	30 815	16 436	18 613	15 258	6
América del norte y central	45 939	22 655	11 667	11 617	9 686	...
América del sur	19 916	8 160	4 767	6 989	5 572	...
África	20 131	16 743	2 661	727	538	...
Asia	38 160	29 808	6 524	1 828	1 130	2
Oceanía	2 506	1 939	304	264	206	-
OCDE	398 173	259 406	84 966	53 802	38 999	2 810
OPEP	10 305	6 100	2 911	1 295	1 009	...
NICs	5 770	4 272	1 196	302	264	-
ASEAN	4 273	3 366	840	67	24	-
PAGOS						
TOTAL MUNDIAL	485 950	340 841	61 766	83 344	46 837	1 919
Europa	317 628	209 758	44 938	62 932	40 248	940
UE-27	264 938	175 559	33 779	55 600	34 945	870
Zona del euro	221 492	153 220	30 229	38 043	34 215	859
Alemania	53 869	40 280	6 258	7 331	6 054	...
Bélgica	17 547	9 794	1 133	6 619	6 333	...
Países Bajos	26 001	17 614	2 734	5 652	5 456	...
Francia	50 736	35 983	8 006	6 748	5 868	56
Italia	29 357	23 819	3 251	2 287	1 892	18
Portugal	17 673	14 334	2 650	690	423	...
Resto zona del euro	26 309	11 397	6 197	8 715	8 190	1
Resto UE-27	43 446	22 339	3 549	17 558	729	11
Resto de Europa	52 690	34 199	11 159	7 332	5 303	70
Reino Unido	19 693	8 701	6 295	4 697	3 778	67
América	54 479	34 500	8 693	11 286	3 539	296
América del norte y central	36 461	23 849	6 745	5 867	2 653	142
América del sur	18 014	10 652	1 948	5 415	885	154
África	30 691	26 114	2 013	2 563	98	41
Asia	75 391	66 341	5 723	3 328	1 769	59
Oceanía	1 114	899	185	30	13	-
OCDE	329 647	229 552	49 598	50 497	42 313	1 010
OPEP	23 392	19 722	1 492	2 178	1 098	47
NICs	6 284	4 949	1 021	314	286	-
ASEAN	10 583	9 438	684	461	199	5

...: Importe no publicable por motivos de confidencialidad estadística.

- : Cantidad igual a cero.

a. La composición de las zonas económicas se detalla en las notas al final del capítulo.

b. La diferencia entre los importes asignados al total mundial y la suma de las zonas geográficas corresponde a información que ha quedado indeterminada geográficamente y a las cantidades de organismos internacionales distintos de los de la Unión Europea. La existencia de información indeterminada geográficamente también puede provocar que los totales por continente no coincidan con la suma de sus partes cuando estos se desglosan.

c. En el caso de la inversión de cartera, el desglose geográfico de las rentas derivadas de los pasivos se realiza basándose en la información disponible, la cual corresponde al país de la primera contrapartida no residente y que no tiene por qué coincidir con la del tenedor final de los títulos.

17. BALANZA DE PAGOS Y POSICIÓN DE INVERSIÓN INTERNACIONAL
A) Balanza de pagos

17.4 Cuenta corriente. Detalle de bienes y servicios

Millones de euros

		Bienes			Servicios								
					Saldo			Ingresos			Pagos		
		Saldo	Ingresos	Pagos	Total	Turismo	Servicios no turísticos	Total	Turismo	Servicios no turísticos	Total	Turismo	Servicios no turísticos
		1=2-3	2	3	4=5+6	5	6	7=8+9	8	9	10=11+12	11	12
17		-22 038	281 231	303 269	63 934	47 071	16 863	127 160	66 682	60 479	63 226	19 611	43 615
18		-29 306	291 210	320 516	62 003	46 773	15 229	131 890	69 168	62 721	69 887	22 395	47 492
19	P	-26 756	294 671	321 426	63 215	46 389	16 826	140 296	71 202	69 094	77 081	24 813	52 268
20	P	-9 094	264 551	273 645	25 622	8 629	16 993	79 000	16 202	62 798	53 378	7 573	45 805
21	P	-20 682	320 159	340 841	38 589	18 871	19 718	100 610	29 204	71 405	62 021	10 333	51 688
18 *II*		-6 206	76 015	82 221	18 260	14 008	4 252	34 373	18 540	15 832	16 113	4 533	11 580
III		-9 100	68 324	77 424	21 097	17 724	3 373	40 795	25 493	15 302	19 697	7 769	11 928
IV		-7 605	74 651	82 256	12 814	7 957	4 856	31 408	13 811	17 597	18 595	5 854	12 741
19 *I*	P	-7 471	73 419	80 891	10 181	7 231	2 950	27 014	11 694	15 320	16 833	4 463	12 370
II	P	-4 097	76 819	80 916	18 240	14 219	4 021	36 175	19 230	16 946	17 936	5 011	12 925
III	P	-9 250	69 043	78 293	21 497	17 246	4 250	43 496	26 237	17 260	22 000	8 990	13 009
IV	P	-5 937	75 389	81 326	13 297	7 692	5 605	33 610	14 042	19 568	20 313	6 350	13 963
20 *I*	P	-6 168	70 882	77 049	8 945	5 136	3 809	24 737	8 958	15 779	15 793	3 822	11 971
II	P	506	55 320	54 814	3 718	27	3 692	13 936	153	13 783	10 217	126	10 091
III	P	-2 707	64 856	67 564	7 550	2 855	4 696	20 642	5 246	15 396	13 092	2 391	10 701
IV	P	-725	73 493	74 218	5 409	612	4 797	19 685	1 845	17 840	14 276	1 233	13 043
21 *I*	P	-1 493	74 930	76 423	3 781	487	3 294	16 028	1 184	14 843	12 246	697	11 549
II	P	-1 240	81 118	82 357	6 524	1 855	4 669	20 908	3 811	17 096	14 384	1 956	12 428
III	P	-7 211	77 200	84 411	14 187	9 365	4 822	31 064	13 538	17 527	16 878	4 173	12 705
IV	P	-10 739	86 911	97 649	14 097	7 164	6 933	32 610	10 671	21 939	18 513	3 506	15 006
22 *I*	P	-13 956	90 282	104 238	12 712	7 772	4 940	28 884	9 617	19 267	16 172	1 845	14 327

17. BALANZA DE PAGOS Y POSICION DE INVERSION INTERNACIONAL
A) Balanza de pagos

	2018	2019	2020	2021
SERVICIOS NO TURÍSTICOS: INGRESOS	62 721	69 094	62 798	71 405
Transformación de bienes sin traspaso de la propiedad y mantenimiento y reparación	4 767	4 945	4 442	5 323
Transporte	15 147	16 794	14 144	15 063
Construcción	1 242	1 127	828	1 000
Seguros y pensiones	670	878	1 474	1 898
Financieros	3 332	3 438	3 415	3 770
Cargos por el uso de propiedad intelectual n.i.o.p	2 148	3 059	2 568	3 256
Telecomunicaciones, informática e información	12 200	13 410	10 128	12 196
Otros servicios empresariales	21 616	23 555	24 329	26 783
I+D	1 499	1 401	1 758	1 909
Consultoría profesional y de gestión	7 242	7 859	7 159	7 409
Técnicos, relacionados con el comercio y otros servicios empresariales	12 875	14 295	15 412	17 464
Personales, culturales y recreativos y bienes y servicios de las AAPP	1 599	1 887	1 471	2 117
SERVICIOS NO TURÍSTICOS: PAGOS	47 492	52 268	45 805	51 688
Transformación de bienes sin traspaso de la propiedad y mantenimiento y reparación	983	1 229	1 057	1 066
Transporte	10 973	11 253	9 072	11 851
Construcción	100	107	118	118
Seguros y pensiones	1 345	1 882	1 618	1 600
Financieros	2 949	2 670	2 912	2 804
Cargos por el uso de propiedad intelectual n.i.o.p	5 632	6 110	4 477	5 007
Telecomunicaciones, informática e información	6 633	7 271	7 695	8 927
Otros servicios empresariales	17 182	19 834	17 617	19 320
I+D	926	941	926	554
Consultoría profesional y de gestión	5 431	6 197	5 308	5 814
Técnicos, relacionados con el comercio y otros servicios empresariales	10 825	12 696	11 383	12 953
Personales, culturales y recreativos y bienes y servicios de las AAPP	1 695	1 911	1 238	994

17.4a. Cuenta corriente. Servicios no turísticos
Detalle por tipo de servicio

17.4a. Current account. Non-tourism services
Breakdown by type of service

EUR millions

2020-II	2020-III	2020-IV	2021-I	2021-II	2021-III	2021-IV	2022-I	
13 783	15 396	17 840	14 843	17 096	17 527	21 939	19 267	**NON-TOURISM SERVICES: CREDITS**
927	1 154	1 173	1 189	1 210	1 273	1 650	1 685	Manufacturing services on physical inputs owned by others and maintenance and repair services n.i.e
2 907	3 716	3 647	3 156	3 714	3 802	4 391	4 168	Transport
224	223	235	165	269	234	332	219	Construction
291	344	414	608	463	470	357	725	Insurance and pension services
833	836	914	837	890	889	1 154	912	Financial services
543	618	864	662	787	765	1 042	973	Charges for the use of intellectual property n.i.e
1 969	2 531	2 841	2 552	2 712	3 086	3 846	3 204	Telecommunications, computer and information services
5 844	5 591	7 344	5 287	6 666	6 374	8 455	6 778	Other business services
429	391	497	440	486	437	546	573	Research and development services
1 706	1 530	2 047	1 472	1 810	1 669	2 459	1 709	Professional and management consulting services
3 709	3 671	4 799	3 375	4 371	4 268	5 451	4 496	Technical, trade-related, and other business services
245	383	408	388	385	633	711	604	Personal, cultural and recreational services and government goods and services
10 091	10 701	13 043	11 549	12 428	12 705	15 006	14 327	**NON-TOURISM SERVICES: DEBITS**
197	305	252	279	241	248	298	385	Manufacturing services on physical inputs owned by others and maintenance and repair services n.i.e
1 950	2 212	2 399	2 435	2 738	3 111	3 568	3 507	Transport
25	29	32	23	29	41	25	20	Construction
354	374	411	458	399	376	366	466	Insurance and pension services
707	715	784	751	691	669	693	698	Financial services
963	931	1 385	1 237	1 283	1 047	1 439	1 320	Charges for the use of intellectual property n.i.e
1 689	1 827	2 395	2 037	2 204	2 223	2 463	2 285	Telecommunications, computer and information services
3 919	3 996	5 147	4 133	4 561	4 751	5 876	5 349	Other business services
121	210	459	125	134	107	187	116	Research and development services
1 227	1 183	1 563	1 293	1 384	1 329	1 808	1 492	Professional and management consulting services
2 571	2 603	3 124	2 714	3 044	3 315	3 880	3 741	Technical, trade-related, and other business services
288	313	239	197	281	239	278	297	Personal, cultural and recreational services and government goods and services

Millones de euros

17. BALANCE OF PAYMENTS AND INTERNATIONAL INVESTMENT POSITION
A) Balance of payments

17. BALANZA DE PAGOS Y POSICION DE INVERSION INTERNACIONAL
A) Balanza de pagos

	2018	2019	2020	2021
INGRESOS				
TOTAL MUNDIAL	62 721	69 094	62 798	71 405
Europa	41 479	46 045	43 237	49 012
UE-27	28 361	31 610	30 167	34 981
Zona del euro	25 263	28 229	27 067	31 226
Alemania	5 321	5 684	5 514	6 214
Bélgica	1 235	1 513	1 479	1 782
Países Bajos	3 320	3 784	3 791	4 001
Francia	6 018	6 821	6 469	7 377
Italia	2 260	2 583	2 322	2 691
Portugal	2 197	2 529	2 297	2 700
Resto zona del euro	4 911	5 315	5 195	6 461
Resto UE-27	3 098	3 381	3 100	3 754
Resto de Europa	13 118	14 435	13 069	14 031
Reino Unido	6 694	7 498	7 065	7 093
América	13 036	14 246	12 514	14 073
América del norte y central	8 359	9 270	8 405	9 902
América del sur	4 677	4 977	4 109	4 170
África	2 038	2 050	1 730	2 233
Asia	5 793	6 393	5 048	5 689
Resto del mundo	374	359	269	399
Pro memoria				
OCDE	49 711	55 201	51 502	58 086
OPEP	2 458	2 422	1 766	2 456
NICs	1 297	1 580	1 515	1 154
ASEAN	755	921	797	703
PAGOS				
TOTAL MUNDIAL	47 492	52 268	45 805	51 688
Europa	33 550	37 369	33 440	37 205
UE-27	24 959	27 647	24 532	27 296
Zona del euro	22 244	24 571	21 751	24 412
Alemania	5 525	6 205	5 792	5 884
Bélgica	1 114	1 257	887	994
Países Bajos	2 274	2 502	2 416	2 611
Francia	5 854	6 250	5 099	5 785
Italia	1 616	1 784	1 787	2 154
Portugal	1 276	1 390	1 262	1 386
Resto zona del euro	4 585	5 183	4 508	5 598
Resto UE-27	2 715	3 076	2 781	2 884
Resto de Europa	8 591	9 722	8 908	9 909
Reino Unido	5 658	6 684	6 021	6 051
América	6 630	7 421	6 420	7 083
América del norte y central	5 014	5 810	5 086	5 650
América del sur	1 616	1 611	1 335	1 433
África	1 641	1 580	1 078	1 641
Asia	4 831	4 925	4 316	5 360
Resto del mundo	840	972	550	399
Pro memoria				
OCDE	37 392	42 252	37 728	41 991
OPEP	1 729	1 617	971	1 260
NICs	776	825	643	1 021
ASEAN	642	738	565	683

17.4b Cuenta corriente. Servicios no turísticos. Detalle por zonas económicas y geográficas

La composición de las zonas económicas se detalla en las notas al final del capítulo.

17.4b. Current account. Non-tourism services
Breakdown by geographical and economic areas

EUR millions

2020-II	2020-III	2020-IV	2021-I	2021-II	2021-III	2021-IV	2022-I	
								CREDITS
13 783	15 396	17 840	14 843	17 096	17 527	21 939	19 267	TOTAL WORLD
9 495	10 612	12 304	10 225	11 801	12 082	14 905	13 010	Europe
6 506	7 565	8 682	7 282	8 398	8 690	10 611	9 110	EU-27
5 855	6 817	7 756	6 486	7 513	7 769	9 458	8 076	Euro area
1 172	1 348	1 699	1 320	1 469	1 546	1 879	1 653	Germany
294	351	445	337	479	412	554	437	Belgium
905	952	1 042	806	972	993	1 230	1 030	Netherlands
1 464	1 644	1 774	1 545	1 795	1 854	2 182	1 893	France
457	659	647	558	628	729	776	740	Italy
484	523	665	546	644	651	860	728	Portugal
1 079	1 340	1 483	1 373	1 526	1 585	1 977	1 595	Rest of Euro area
651	748	926	796	884	921	1 153	1 034	Rest of EU-27
2 989	3 047	3 622	2 943	3 403	3 392	4 294	3 901	Rest of Europe
1 727	1 711	1 881	1 467	1 726	1 703	2 198	1 945	United Kingdom
2 763	3 013	3 632	2 703	3 286	3 515	4 569	3 595	America
1 834	2 022	2 425	1 843	2 256	2 546	3 257	2 526	Central and north America
929	991	1 207	860	1 029	970	1 312	1 069	South America
381	409	488	477	528	520	708	589	Africa
1 097	1 298	1 334	1 370	1 323	1 342	1 653	1 482	Asia
47	65	81	69	159	68	104	591	Rest of the World
								Memorandum items
11 379	12 570	14 704	11 965	13 926	14 290	17 905	15 298	OECD
333	455	422	518	588	677	674	558	OPEC
382	381	429	322	297	238	296	329	NICs
176	202	221	181	191	157	174	231	ASEAN
								DEBITS
10 091	10 701	13 043	11 549	12 428	12 705	15 006	14 327	TOTAL WORLD
7 379	7 677	9 724	8 676	8 858	9 083	10 588	9 932	Europe
5 471	5 714	6 933	6 418	6 359	6 680	7 840	7 321	EU-27
4 840	5 060	6 182	5 730	5 641	5 993	7 048	6 564	Euro area
1 263	1 226	1 854	1 375	1 360	1 308	1 842	1 356	Germany
194	227	226	211	235	263	286	288	Belgium
522	576	638	660	561	694	696	716	Netherlands
1 160	1 066	1 422	1 438	1 304	1 408	1 634	1 672	France
438	416	490	496	511	505	642	603	Italy
299	293	348	300	344	346	396	384	Portugal
964	1 257	1 205	1 250	1 327	1 470	1 552	1 546	Rest of Euro area
631	654	751	687	717	687	793	757	Rest of EU-27
1 908	1 963	2 791	2 258	2 499	2 403	2 748	2 611	Rest of Europe
1 323	1 251	1 922	1 487	1 464	1 576	1 523	1 598	United Kingdom
1 420	1 608	1 604	1 453	1 729	1 721	2 180	1 956	America
1 118	1 286	1 267	1 122	1 369	1 351	1 806	1 587	Central and north America
301	323	337	330	360	370	374	370	South America
205	258	307	307	386	412	537	497	Africa
963	996	1 327	1 033	1 329	1 395	1 602	1 520	Asia
125	161	81	80	126	94	99	422	Rest of the World
								Memorandum items
8 297	8 779	10 834	9 643	9 993	10 192	12 163	11 306	OECD
217	207	215	278	276	283	423	369	OPEC
176	127	174	148	367	248	258	228	NICs
124	135	153	139	174	159	211	206	ASEAN

Millones de euros

17. BALANCE OF PAYMENTS AND INTERNATIONAL INVESTMENT POSITION
A) Balance of payments

The composition of economic areas is detailed in the notes at the end of the chapter.

17. BALANZA DE PAGOS Y POSICION DE INVERSION INTERNACIONAL
A) Balanza de pagos

	2018	2019	2020	2021
INGRESOS				
TOTAL MUNDIAL	69 168	71 202	16 202	29 204
Europa	56 477	57 340	13 607	25 482
UE-27	36 857	38 112	9 970	19 584
Zona del euro	31 261	31 996	8 476	16 947
Alemania	9 415	9 274	2 151	4 960
Bélgica	2 223	2 294	691	1 454
Países Bajos	3 410	3 355	849	1 943
Francia	8 348	8 641	3 034	4 990
Italia	2 754	2 995	616	1 220
Portugal	1 046	1 071	306	579
Resto zona del euro	4 064	4 366	830	1 800
Resto UE-27	5 596	6 116	1 494	2 637
Resto de Europa	19 619	19 227	3 637	5 897
Reino Unido	14 002	14 007	2 543	3 970
Rusia	1 315	1 401	132	166
Suiza	1 510	1 545	339	852
América	7 043	7 796	1 478	2 363
América del norte	4 716	5 274	924	1 764
Estados Unidos	3 105	3 604	483	1 033
América del sur	2 324	2 521	554	597
África	1 558	1 590	287	457
Asia	3 234	3 636	702	847
Resto del mundo	856	840	127	55

17.4c. Cuenta corriente. Turismo y viajes. Ingresos
Detalle por zonas económicas y geográficas (a)(b)

...: Dato con insuficiente número de observaciones muestrales en fuente primaria EGATUR (Encuesta de Gasto Turístico).

a. La composición de las zonas económicas se detalla en las notas al final del capítulo.

b. La diferencia entre los importes asignados a los totales por continente y la suma de sus componentes cuando estos se desglosan corresponde a información que ha

17.4c. Current account. Travel. Credits
Breakdown by economic and geographical areas (

Millones d

2020-II	2020-III	2020-IV	2021-I	2021-II	2021-III	2021-IV	2022-I	
								CREDITS
153	5 246	1 845	1 184	3 811	13 538	10 671	9 617	TOTAL WORLD
139	4 820	1 635	1 015	3 358	12 010	9 099	8 045	Europe
126	3 907	1 220	866	2 855	9 293	6 570	5 742	EU-27
119	3 503	1 024	722	2 489	8 121	5 614	4 706	Euro area
27	726	237	193	900	2 103	1 764	1 377	Germany
8	309	93	53	187	737	477	366	Belgium
11	363	77	50	237	1 051	605	570	Netherlands
60	1 563	431	274	701	2 595	1 421	1 162	France
7	213	54	51	161	575	433	378	Italy
...	120	49	30	95	296	158	173	Portugal
4	210	83	71	208	764	756	680	Rest of euro area
7	404	196	143	366	1 171	956	1 036	Rest of EU-27
13	913	415	150	502	2 717	2 528	2 304	Rest of Europe
4	667	325	65	216	1 946	1 744	1 761	United Kindom
...	...	...	...	...	68	67	41	Russia
3	129	40	34	153	385	281	197	Switzerland
13	221	119	93	264	942	1 064	1 046	America
13	127	73	60	199	740	766	577	Central and North America
...	46	26	24	110	461	438	355	United States
...	94	46	33	65	201	298	469	South America
...	32	19	25	64	171	198	196	Africa
...	120	61	36	117	397	298	297	Asia
...	53	11	16	8	19	12	34	Rest of the world

EUR

17. BALANCE OF PAYMENTS AND INTERNATIONAL INVESTMENT POSIT
A) Balance of payments

...: Data with insufficient number of sample observations according to the primary-source EGATUR (Tourist Expenditure Survey)
a. The composition of economic areas is detailed in the notes at the end of the chapter.

17.4d Cuenta corriente. Servicios. Ingresos. Detalle por zonas económicas y geográficas (a)

Actualización marzo 2022

Millones de euros

	2018	2019	2020	2021
TOTAL MUNDIAL	131 890	140 296	79 000	100 653
Europa	97 956	103 386	56 844	74 595
UE-27	65 218	69 721	40 138	54 575
Zona del euro	56 524	60 224	35 543	48 195
Alemania	14 737	14 958	7 665	11 200
Austria	1 144	1 169	354	570
Bélgica	3 458	3 806	2 170	3 246
Chipre (b)	114	89	117	128
Eslovaquia	210	221	115	187
Eslovenia	133	177	45	84
Estonia	129	95	42	107
Finlandia	936	1 072	485	613
Francia	14 366	15 461	9 503	12 356
Grecia	428	398	341	424
Irlanda	3 644	4 066	2 314	2 838
Italia	5 014	5 578	2 938	3 915
Letonia	152	152	89	102
Lituania	150	160	48	78
Luxemburgo	1 583	1 713	1 791	2 723
Malta	324	344	261	382
Países Bajos	6 730	7 139	4 640	5 940
Portugal	3 243	3 600	2 602	3 280
Resto de UE-27	8 694	9 497	4 594	6 380
Bulgaria	178	217	117	148
Croacia	96	136	41	58
Dinamarca	1 778	1 866	893	1 295
Hungría	409	394	192	286
Polonia	1 444	2 292	1 131	1 486
República Checa	689	695	387	583
Rumanía	803	609	238	390
Suecia	2 879	2 882	1 257	1 611
Resto de Europa	32 738	33 663	16 706	20 019
Islandia	171	146	16	106
Liechtenstein	15	9	6	12
Noruega	1 856	1 615	580	819
Reino Unido	20 697	21 506	9 608	11 135
Suiza	6 416	6 763	5 035	6 390
Rusia	1 690	1 834	422	405
Turquía	987	857	464	515
Otros países de Europa	906	933	574	637
África	3 597	3 639	2 017	2 661
Norte de África	2 454	2 429	1 162	1 364
Egipto	314	244	119	234
Marruecos	1 127	1 238	601	742
Resto norte de África	1 013	947	442	388
África central y del sur	1 141	1 210	855	1 296
Nigeria (b)	36	40	...	46
Sudáfrica	368	332	170	170
Resto África central y del sur	738	837	665	1 080
América	20 079	22 042	13 992	16 436
América del Norte	9 275	10 345	6 457	8 035
Canadá	1 015	1 031	502	576
Estados Unidos	8 258	9 311	5 953	7 454
América central	3 801	4 199	2 873	3 633
México	2 307	2 428	1 660	1 870
Resto América central	1 493	1 771	1 212	1 763
América del sur	7 001	7 498	4 663	4 767
Argentina	1 331	1 225	635	520
Brasil	1 369	1 547	944	975
Chile	828	1 030	943	896
Uruguay	327	297	182	190
Venezuela	190	175	76	185
Resto América del sur	2 956	3 224	1 883	2 002

17.4d Cuenta corriente. Servicios. Ingresos. Detalle por zonas económicas y geográficas (a)

Actualización marzo 2022

Millones de euros

	2018	2019	2020	2021
Asia	9 027	10 029	5 750	6 524
Oriente próximo y medio	2 974	3 213	1 770	3 028
Golfo pérsico	2 219	2 335	1 347	2 515
Otros países de Oriente próximo y medio	756	878	424	513
Israel	499	560	255	324
Resto otros países de Oriente próximo y medio	256	318	168	190
Otros países de asia	6 050	6 812	3 975	3 489
China	1 543	1 604	906	962
Corea del Sur	604	607	268	188
Filipinas	133	151	86	99
Hong-Kong (b)	550	...	...	...
India	608	601	208	320
Indonesia	105	120	78	63
Japón	1 062	1 302	646	522
Malasia	169	186	80	72
Singapur	424	477	542	507
Tailandia	188	236	88	66
Taiwán	172	260	71	49
Resto otros países de Asia	493	501	259	189
Oceanía y regiones polares	1 172	1 166	379	304
Australia	922	929	292	215
Nueva Zelanda	205	178	41	39
Resto de Oceanía y regiones polares	46	58	45	50
Centros off-shore	2 470	2 811	2 490	2 478

a. La diferencia entre los importes asignados al total mundial y la suma de las zonas geográficas corresponde a información que ha quedado indeterminada geográficamente y a las cantidades de organismos internacionales distintos de los de la Unión Europea. La existencia de información indeterminada geográficamente también puede provocar que los totales por continente no coincidan con la suma de sus partes cuando estos se desglosan.

b. Dato con escasa precisión según su error muestral en fuente primaria. En estos casos la fuente primaria ECIS (Encuesta de Comercio Internacional de Servicios, elaborada por el INE) tiene un peso muy elevado en el total de servicios y los coeficientes de variación superan en promedio los límites considerados como aceptables en términos de precisión del dato.

17. BALANZA DE PAGOS Y POSICIÓN DE INVERSIÓN INTERNACIONAL
A) Balanza de pagos

17.4e Cuenta corriente. Servicios. Pagos. Detalle por zonas económicas y geográficas (a)

Actualización marzo 2022

Millones de euros

	2018	2019	2020	2021
TOTAL MUNDIAL	69 887	77 081	53 378	61 766
Europa	48 490	54 576	39 018	44 938
UE-27	36 739	41 190	28 966	33 779
Zona del euro	32 783	36 532	25 736	30 229
Alemania	6 605	7 562	6 242	6 258
Austria	354	478	229	252
Bélgica	1 293	1 449	1 043	1 133
Chipre	73	89	79	66
Eslovaquia (b)	115	...	186	136
Eslovenia	62	115	28	43
Estonia	59	85	38	50
Finlandia	264	223	150	211
Francia	10 134	10 899	6 513	8 006
Grecia	363	550	304	394
Irlanda	2 710	3 221	2 603	3 390
Italia	3 152	3 457	2 354	3 251
Letonia	72	72	26	31
Lituania (b)	42	40	44	...
Luxemburgo	1 062	1 108	938	1 322
Malta	367	470	153	203
Países Bajos	2 596	2 845	2 555	2 734
Portugal	3 250	3 675	2 235	2 650
Resto de UE-27	3 955	4 658	3 230	3 549
Bulgaria	111	221	102	128
Croacia	135	174	35	93
Dinamarca	360	509	304	356
Hungría	306	380	166	180
Polonia	643	651	561	655
República Checa	425	557	276	392
Rumanía	376	426	309	371
Suecia	855	1 035	813	798
Resto de Europa	11 751	13 387	10 053	11 159
Islandia	141	215	31	91
Liechtenstein	2	1	0	2
Noruega	456	454	232	187
Reino Unido	7 320	8 415	6 513	6 295
Suiza	2 151	2 204	1 913	2 619
Rusia	282	456	235	403
Turquía	545	664	409	540
Otros países de Europa	855	977	719	1 023
África	3 014	3 301	1 401	2 013
Norte de África	1 981	2 182	771	1 181
Egipto	142	314	71	171
Marruecos	1 240	1 285	501	693
Resto norte de África	600	582	199	316
África central y del sur	1 033	1 119	629	833
Nigeria	190	201	129	203
Sudáfrica	196	167	120	75
Resto África central y del sur	647	751	380	555
América	10 664	11 410	7 759	8 693
América del Norte	5 642	6 136	4 487	4 739
Canadá	336	380	220	274
Estados Unidos	5 293	5 745	4 260	4 464
América central	2 229	2 486	1 271	2 006
México	963	1 039	612	1 053
Resto América central	1 267	1 447	658	953
América del sur	2 793	2 783	2 001	1 948
Argentina	450	485	272	210
Brasil	422	503	380	408
Chile	247	298	290	194
Uruguay (b)	210	180	284	115
Venezuela	84	80	74	45
Resto América del sur	1 380	1 236	701	976

17.4e Cuenta corriente. Servicios. Pagos. Detalle por zonas económicas y geográficas (a)

Actualización marzo 2022

Millones de euros

	2018	2019	2020	2021
Asia	6 757	6 753	4 620	5 723
Oriente próximo y medio	1 774	1 602	1 119	1 411
Golfo pérsico	1 354	1 056	802	837
Otros países de Oriente próximo y medio	420	546	318	574
Israel	252	263	225	340
Resto otros países de Oriente próximo y medio	168	283	93	234
Otros países de asia	4 983	5 151	3 501	4 312
China	1 461	1 562	1 432	1 771
Corea del Sur (b)	...	200	116	134
Filipinas	59	92	46	44
Hong-Kong	288	313	277	309
India	479	498	287	409
Indonesia	224	146	67	87
Japón	709	788	437	359
Malasia	85	114	59	56
Singapur	223	245	183	270
Tailandia	371	297	139	83
Taiwán	96	84	68	308
Resto otros países de Asia	775	811	390	483
Oceanía y regiones polares	304	275	171	185
Australia	210	221	136	158
Nueva Zelanda	77	34	18	20
Resto de Oceanía y regiones polares	17	21	17	7
Centros off-shore	1 786	1 891	1 282	1 680

a. La diferencia entre los importes asignados al total mundial y la suma de las zonas geográficas corresponde a información que ha quedado indeterminada geográficamente y a las cantidades de organismos internacionales distintos de los de la Unión Europea. La existencia de información indeterminada geográficamente también puede provocar que los totales por continente no coincidan con la suma de sus partes cuando estos se desglosan.

b. Dato con escasa precisión según su error muestral en fuente primaria. En estos casos la fuente primaria ECIS (Encuesta de Comercio Internacional de Servicios, elaborada por el INE) tiene un peso muy elevado en el total de servicios y los coeficientes de variación superan en promedio los límites considerados como aceptables en términos de precisión del dato.

17. BALANZA DE PAGOS Y POSICIÓN DE INVERSIÓN INTERNACIONAL
A) Balanza de pagos

17.5 Cuenta corriente. Detalle de renta primaria

Millones de euros

		Saldo	Ingresos								Pagos							
			Total	De la inversión					Del trabajo	Otra renta primaria	Total	De la inversión					Del trabajo	Otra renta primaria
				Total	IFM	AAPP	Otros sectores residentes					Total	IFM	AAPP	Otros sectores residentes			
							Total	del cual: IFNM							Total	del cual: IFNM		
		1=2-10	2=3+8+9	3=4 a 6	4	5	6	7	8	9	10=11+16+17	11=12+13+14	12	13	14	15	16	17
17		438	60 062	51 637	15 856	368	35 413	13 757	2 657	5 769	59 625	56 692	8 250	11 066	37 375	7 409	320	2 613
18		1 726	65 243	56 713	18 187	388	38 138	13 425	2 821	5 709	63 517	60 489	9 884	11 552	39 053	6 810	373	2 655
19	P	2 687	67 025	58 477	18 207	476	39 795	15 659	2 871	5 677	64 339	61 254	10 053	11 960	39 241	6 376	410	2 675
20	P	6 593	56 426	47 963	15 458	457	32 048	12 086	2 615	5 848	49 833	47 022	5 567	10 678	30 777	5 819	309	2 502
21	P	6 168	56 383	47 364	14 237	482	32 645	12 747	3 362	5 657	50 215	46 986	5 373	10 017	31 596	5 732	222	3 007
18 *II*		-1 186	16 816	15 389	4 595	101	10 693	4 124	774	653	18 002	16 700	3 163	3 031	10 505	1 857	123	1 179
III		-824	14 638	13 815	4 489	95	9 232	3 174	677	146	15 462	14 862	2 288	2 941	9 633	1 614	95	504
IV		3 214	18 752	13 589	4 534	102	8 953	2 980	704	4 459	15 538	14 972	2 217	2 979	9 776	1 649	88	478
19 *I*	P	926	15 478	14 312	4 631	111	9 570	3 745	675	491	14 551	13 970	2 297	2 562	9 111	1 549	91	490
II	P	-1 006	17 193	15 892	4 586	129	11 178	4 713	679	622	18 199	16 890	3 228	3 374	10 287	1 670	123	1 187
III	P	-114	15 000	14 149	4 501	110	9 538	3 693	694	157	15 114	14 491	1 596	2 984	9 911	1 583	105	518
IV	P	2 880	19 355	14 124	4 489	126	9 510	3 508	823	4 407	16 474	15 903	2 932	3 039	9 932	1 574	91	479
20 *I*	P	1 329	13 782	12 647	4 368	111	8 168	3 042	656	479	12 454	11 904	1 469	2 641	7 794	1 451	93	457
II	P	302	13 718	12 563	3 916	121	8 526	3 307	528	628	13 416	12 104	1 988	2 916	7 199	1 448	101	1 212
III	P	98	12 379	11 529	3 681	108	7 741	2 945	649	201	12 281	11 803	1 288	2 626	7 890	1 477	68	410
IV	P	4 865	16 547	11 225	3 493	118	7 614	2 793	782	4 540	11 682	11 211	822	2 495	7 894	1 443	48	424
21 *I*	P	1 153	12 782	11 579	3 750	110	7 720	2 989	623	580	11 629	11 167	1 150	2 404	7 614	1 414	42	419
II	P	840	13 876	12 638	3 587	131	8 920	3 654	659	579	13 036	11 568	1 113	2 672	7 783	1 430	52	1 416
III	P	404	12 654	11 485	3 430	112	7 943	3 032	995	174	12 251	11 636	1 138	2 349	8 149	1 355	65	550
IV	P	3 771	17 070	11 661	3 470	128	8 063	3 073	1 085	4 324	13 299	12 615	1 973	2 592	8 050	1 533	63	621
22 *I*	P	1 052	13 167	11 646	3 574	114	7 958	2 931	1 000	521	12 114	11 395	1 182	2 377	7 835	1 454	86	634

Véase la definición de las principales rúbricas en las notas al final del capítulo.

17. BALANZA DE PAGOS Y POSICIÓN DE INVERSIÓN INTERNACIONAL
A) Balanza de pagos

17.5a Cuenta corriente. Renta de la inversión Detalle por categoría funcional

Millones de euros

		Ingresos						Pagos				
		Total	Inversión directa	Inversión de cartera	Otra inversión	Reservas	Pro-memoria: Instrumentos de deuda	Total	Inversión directa	Inversión de cartera	Otra inversión	Pro-memoria: Instrumentos de deuda
		1=2+3+4+5	2	3	4	5	6	7=8+9+10	8	9	10	11
17		51 637	35 349	13 371	2 059	858	12 393	56 692	28 764	24 887	3 040	25 106
18		56 713	39 512	13 986	2 333	883	12 326	60 489	30 879	26 294	3 316	24 948
19	P	58 477	40 544	14 085	2 862	987	12 492	61 254	31 473	25 901	3 880	25 206
20	P	47 963	32 133	12 724	2 310	797	11 069	47 022	25 704	18 667	2 651	21 515
21	P	47 364	31 724	13 230	1 782	628	10 186	46 986	26 314	18 272	2 400	20 073
18 *II*		15 389	9 906	4 759	510	214	3 001	16 700	7 715	8 183	802	6 306
III		13 815	9 796	3 215	573	230	3 116	14 862	7 710	6 276	876	6 206
IV		13 589	9 757	2 978	616	237	3 253	14 972	7 643	6 468	861	6 378
19 *I*	P	14 312	10 161	3 036	871	243	3 079	13 970	7 847	5 098	1 025	6 021
II	P	15 892	10 168	4 812	668	245	3 183	16 890	7 899	7 990	1 001	6 803
III	P	14 149	9 997	3 247	656	250	3 052	14 491	7 900	5 648	943	6 103
IV	P	14 124	10 218	2 990	667	249	3 178	15 903	7 827	7 166	911	6 278
20 *I*	P	12 647	8 443	3 043	935	226	2 993	11 904	6 604	4 478	823	5 632
II	P	12 563	8 039	3 773	545	206	2 771	12 104	6 348	5 101	655	5 620
III	P	11 529	7 845	3 085	412	187	2 608	11 803	6 524	4 710	569	5 075
IV	P	11 225	7 806	2 823	417	178	2 696	11 211	6 228	4 379	604	5 188
21 *I*	P	11 579	7 866	2 939	609	167	2 612	11 167	6 571	3 966	630	5 003
II	P	12 638	8 017	4 068	395	157	2 545	11 568	6 575	4 428	565	5 130
III	P	11 485	7 855	3 104	371	155	2 469	11 636	6 488	4 547	601	4 580
IV	P	11 661	7 986	3 119	407	150	2 559	12 615	6 681	5 330	604	5 360
22 *I*	P	11 646	7 989	3 003	495	159	2 665	11 395	6 610	4 123	662	5 066

17. BALANZA DE PAGOS Y POSICIÓN DE INVERSIÓN INTERNACIONAL
A) Balanza de pagos

17.6 Cuentas corriente y de capital. Detalle de renta secundaria y cuenta de capital

Millones de euros

		Renta secundaria									Cuenta de capital			
		Saldo	Ingresos				Pagos				Saldo	Ingresos		Pagos
			Total	Administraciones Públicas		Resto de sectores	Total	Administraciones Públicas		Resto de sectores		Del cual		
				Del cual				Del cual				Total	Procedente de la UE	
				Total	Procedente de la UE			Total	Con destino a la UE					
		1=2-6	2=3+5	3	4	5	6=7+9	7	8	9	10=11-13	11	12	13
17		-10 125	15 844	3 808	1 288	12 036	25 969	9 828	8 492	16 141	2 843	3 632	2 507	789
18		-11 812	17 401	4 483	1 811	12 918	29 213	12 114	10 715	17 100	5 806	7 075	5 191	1 268
19	P	-12 958	17 193	4 190	1 629	13 003	30 151	12 240	10 605	17 911	4 215	5 417	3 712	1 202
20	P	-13 870	15 689	3 306	1 769	12 382	29 559	13 091	11 487	16 468	4 469	5 433	3 835	964
21	P	-12 965	20 473	6 849	4 871	13 624	33 438	15 173	13 242	18 265	11 181	13 100	10 270	1 919
18 *II*		-1 914	4 974	1 369	442	3 605	6 888	2 469	2 017	4 419	686	873	492	186
III		-3 504	3 507	950	261	2 557	7 011	2 797	2 566	4 215	867	1 275	593	408
IV		-3 117	4 760	1 322	855	3 438	7 877	3 360	2 826	4 517	3 809	4 111	3 635	302
19 *I*	P	-4 500	4 615	1 015	387	3 600	9 115	4 623	4 288	4 492	767	987	627	220
II	P	-2 356	4 412	1 166	267	3 246	6 769	2 213	1 812	4 556	841	1 009	642	168
III	P	-3 460	3 916	828	137	3 088	7 376	2 977	2 763	4 399	545	1 187	572	642
IV	P	-2 641	4 250	1 181	838	3 069	6 891	2 428	1 742	4 464	2 062	2 233	1 871	172
20 *I*	P	-3 949	4 205	785	244	3 420	8 154	3 909	3 623	4 245	741	825	466	84
II	P	-2 542	3 924	890	443	3 034	6 466	2 943	2 506	3 523	729	973	674	244
III	P	-2 815	3 501	695	202	2 806	6 317	2 264	1 831	4 053	895	1 123	577	228
IV	P	-4 563	4 058	936	880	3 122	8 621	3 974	3 527	4 647	2 104	2 513	2 118	408
21 *I*	P	-3 838	5 228	866	349	4 362	9 066	4 651	4 324	4 415	1 103	1 431	959	327
II	P	-3 641	3 752	853	284	2 899	7 394	2 979	2 457	4 414	1 877	2 069	1 316	191
III	P	-2 886	4 341	1 327	642	3 014	7 227	2 895	2 587	4 332	3 083	3 516	2 642	432
IV	P	-2 599	7 152	3 803	3 596	3 349	9 751	4 648	3 873	5 103	5 117	6 085	5 352	968
22 *I*	P	-3 455	5 537	1 081	380	4 456	8 992	3 944	3 351	5 048	1 473	2 120	1 184	647

Véase la definición de las principales rúbricas en las notas al final del capítulo.

17. BALANZA DE PAGOS Y POSICION DE INVERSION INTERNACIONAL
A) Balanza de pagos

17.6a. Cuenta corriente. Renta secundaria
Remesas de trabajadores. Pagos. Principales países

Actualización marzo 2022 — *Millones de euros*

	2018	2019	2020	2021	
TOTAL MUNDIAL	7 733	8 480	8 169	9 150	TOTAL WORLD
Europa	884	809	712	735	Europe
UE-27	667	623	531	542	EU-27
Rumanía	452	430	362	359	Romania
África	1 477	1 661	1 775	2 022	Africa
Marruecos	662	766	827	1 040	Morocco
Senegal	404	467	414	472	Senegal
Ámerica	4 634	5 230	4 894	5 363	America
Bolivia	472	487	438	504	Bolivia
Colombia	909	1 111	1 089	1 107	Colombia
Ecuador	799	868	784	853	Ecuador
Honduras	350	445	482	518	Honduras
Paraguay	352	408	382	425	Paraguay
República Dominicana	574	594	545	590	Dominican Republic
Asia	735	778	786	1 030	Asia
Pakistán	268	316	373	495	Pakistan
Oceanía y regiones polares	3	2	1	1	Oceania and polar regions

2022 March update — *EUR millions*

17.6a. Current account. Secondary income.
Workers' remittances. Debits. Main countries

17. BALANCE OF PAYMENTS AND INTERNATIONAL INVESTMENT POSITION
A) Balance of payments

a. La composición de las zonas económicas se detalla en las notas al final del capítulo./ The composition of economic areas is detailed in the notes at the end of the chapter.
b. La diferencia entre los importes asignados al total mundial y la suma de las zonas geográficas corresponde a información que ha quedado indeterminada geográficamente y a las cantidades de organismos internacionales distintos de los de la Unión Europea. La existencia de información indeterminada geográficamente también puede provocar que los totales por continente no coincidan con la suma de sus partes cuando estos se desglosan. / The difference between the amount assigned to the world total and the sum of the amounts for all the geographical areas is due to data without a geographical assignation and data from international institutions other than European Union. The presence of information without geographical assignation may also promote that the total amount for continents are not necessarily equal to the sum of their components.

17. BALANZA DE PAGOS Y POSICIÓN DE INVERSIÓN INTERNACIONAL
A) Balanza de pagos

17.7 Cuenta financiera
Detalle por categoría funcional

Millones de euros

		Total	Inversión directa			Inversión de cartera incluido Banco de España			Otra inversión incluido Banco de España			Derivados financieros incluido Banco de España	Reservas
			Total	Activos	Pasivos	Total	Activos	Pasivos	Total	Activos	Pasivos		
		1=2+5+8+11+12	2=3-4	3	4	5=6-7	6	7	8=9-10	9	10	11	12
18		32 404	-16 865	31 809	48 674	23 815	55 989	32 174	24 313	63 149	38 836	-1 040	2 182
19	P	25 298	6 619	28 525	21 906	-47 778	33 508	81 286	73 357	73 024	-333	-7 574	674
20	P	17 252	19 598	49 270	29 672	79 679	90 579	10 900	-74 161	25 129	99 289	-7 518	-346
21	P	29 194	-13 153	17 155	30 308	33 162	105 302	72 141	-5 312	53 114	58 426	4 183	10 315
21 *E-A*	P	1 901	-1 981	11 853	13 834	9 620	49 333	39 713	-8 799	6 856	15 654	3 377	-316
22 *E-A*	A	417	-56	12 801	12 856	45 672	28 775	-16 897	-49 588	17 556	67 144	4 493	-104
21 *Ene*	P	-2 745	-657	3 656	4 313	8 122	9 700	1 578	-11 220	8 973	20 194	719	291
Feb	P	-2 030	-2 644	1 983	4 627	1 792	19 431	17 638	-1 506	-1 672	-166	802	-474
Mar	P	3 880	1 723	5 145	3 422	-2 617	10 765	13 382	3 813	-5 218	-9 032	1 139	-178
Abr	P	2 797	-402	1 069	1 471	2 323	9 437	7 114	114	4 773	4 659	717	45
May	P	-3 528	-4 373	8 197	12 570	8 189	8 760	571	-8 351	2 996	11 347	830	177
Jun	P	7 839	-1 312	5 063	6 375	-8 764	12 971	21 735	17 035	12 375	-4 660	477	402
Jul	P	-493	363	-5 543	-5 906	9 781	9 704	-77	-11 120	-1 472	9 649	762	-278
Ago	P	5 310	-2 418	3 364	5 782	3 382	1 830	-1 551	-7 836	6 021	13 856	1 185	10 997
Sep	P	5 781	4 708	2 601	-2 108	-15 538	-1 803	13 736	15 316	1 222	-14 093	1 181	114
Oct	P	7 489	-1 545	2 390	3 935	20 078	15 707	-4 372	-11 948	6 287	18 235	521	383
Nov	P	1 689	-4 267	259	4 525	1 990	7 192	5 202	7 705	11 343	3 638	-2 267	-1 473
Dic	P	3 206	-2 330	-11 028	-8 698	4 425	1 609	-2 816	2 685	7 486	4 800	-1 885	310
22 *Ene*	P	-6 254	-36	1 545	1 581	16 373	10 276	-6 097	-23 519	-8 496	15 023	383	546
Feb	P	1 466	537	4 294	3 756	8 013	9 675	1 662	-8 130	5 768	13 898	1 372	-326
Mar	P	6 783	-734	4 272	5 006	178	2 286	2 108	6 156	29 083	22 927	1 389	-206
Abr	A	-1 579	177	2 690	2 513	21 108	6 538	-14 570	-24 095	-8 798	15 296	1 349	-118

Véase la definición de las principales rúbricas en las notas al final del capítulo.

17. BALANZA DE PAGOS Y POSICIÓN DE INVERSIÓN INTERNACIONAL
A) Balanza de pagos

17.8 Cuenta financiera
Variación neta de activos
Detalle por sector institucional

Millones de euros

		Inversión directa			Inversión de cartera					Otra inversión				
		Total	Otras instituciones financieras monetarias	Otros sectores residentes	Total	Banco de España	Otras instituciones financieras monetarias	Adminis-traciones Públicas	Otros sectores residentes	Total	Banco de España	Otras instituciones financieras monetarias	Adminis-traciones Públicas	Otros sectores residentes
		1=2+3	2	3	4=5 a 8	5	6	7	8	9=10 a 13	10	11	12	13
18		31 809	10 835	20 973	55 989	8 681	13 526	712	33 071	63 149	19 162	33 184	664	10 139
19	P	28 525	7 919	20 606	33 508	226	7 412	663	25 207	73 024	10 664	52 698	-570	10 230
20	P	49 270	10 383	38 887	90 579	26 008	20 081	940	43 551	25 129	6 279	15 006	761	3 083
21	P	17 155	-48	17 203	105 302	33 744	2 779	829	67 950	53 114	15 052	33 139	-3 787	8 709
21 *E-A*	P	11 853	2 962	8 891	49 333	10 747	11 029	313	27 243	6 856	5 097	3 407	-1 144	-504
22 *E-A*	A	12 801	2 149	10 651	28 775	6 537	10 517	129	11 591	17 556	7 591	15 293	-140	-5 189
21 *Ene*	P	3 656	1 875	1 781	9 700	2 912	2 034	107	4 648	8 973	1 148	10 612	-1 246	-1 540
Feb	P	1 983	186	1 797	19 431	2 789	7 342	70	9 229	-1 672	1 922	-3 468	-443	317
Mar	P	5 145	-117	5 262	10 765	3 467	-1 472	142	8 627	-5 218	-194	-6 749	381	1 344
Abr	P	1 069	1 018	50	9 437	1 579	3 126	-7	4 739	4 773	2 222	3 011	165	-624
May	P	8 197	1 419	6 778	8 760	3 340	-2 326	232	7 514	2 996	1 109	2 251	-196	-168
Jun	P	5 063	-8 922	13 985	12 971	3 190	1 699	360	7 721	12 375	192	11 647	300	237
Jul	P	-5 543	654	-6 198	9 704	4 621	570	125	4 387	-1 472	1 331	-1 322	-1 519	37
Ago	P	3 364	1 024	2 339	1 830	3 336	-2 791	-19	1 304	6 021	1 639	6 656	-1 000	-1 274
Sep	P	2 601	1 219	1 382	-1 803	-250	-5 353	-1	3 802	1 222	1 662	-1 735	-21	1 317
Oct	P	2 390	755	1 635	15 707	3 324	5 215	-10	7 178	6 287	1 222	2 267	-107	2 905
Nov	P	259	275	-17	7 192	3 601	-275	-77	3 943	11 343	1 229	5 206	-152	5 060
Dic	P	-11 028	564	-11 592	1 609	1 835	-4 989	-95	4 857	7 486	1 571	4 764	53	1 098
22 *Ene*	P	1 545	945	600	10 276	2 290	5 177	-107	2 916	-8 496	1 580	-8 775	-88	-1 213
Feb	P	4 294	976	3 317	9 675	2 154	4 819	193	2 509	5 768	2 433	5 093	-2	-1 758
Mar	P	4 272	446	3 826	2 286	1 039	1 310	41	-105	29 083	2 438	26 317	-14	341
Abr	A	2 690	-218	2 908	6 538	1 054	-789	1	6 272	-8 798	1 139	-7 342	-36	-2 559

Véase la definición de las principales rúbricas en las notas al final del capítulo.

17. BALANZA DE PAGOS Y POSICIÓN DE INVERSIÓN INTERNACIONAL
A) Balanza de pagos

17.9 Cuenta financiera. Inversión directa y de cartera
Variación neta de activos
IFM y Administraciones Públicas

Millones de euros

		Inversión directa	Inversión de cartera									
		IFM	Banco de España			Otras instituciones financieras monetarias					Administraciones Públicas	
		Total	Títulos de deuda (a)			Total	Participaciones de capital y en fondos de inversión	Títulos de deuda (a)			Total	del cual:
			Total	Largo plazo	Corto plazo			Total	Largo plazo	Corto plazo		Títulos de deuda a largo plazo
		1	2=3+4	3	4	5=6+7	6	7=8+9	8	9	10	11
17		6 624	7 771	7 771	-	7 082	4 530	2 552	2 905	-353	70	72
18		10 835	8 681	8 681	-	13 526	450	13 075	11 680	1 395	712	709
19	P	7 919	226	-472	698	7 412	4 871	2 541	2 901	-360	663	647
20	P	10 383	26 008	26 308	-300	20 081	4 872	15 208	15 355	-147	940	824
21	P	-48	33 344	32 291	1 054	2 779	4 428	-1 649	-805	-844	829	912
18 *II*		1 641	2 998	2 998	-	-1 396	-76	-1 321	260	-1 580	99	98
III		4 364	1 566	1 566	-	4 476	-29	4 505	4 076	429	162	165
IV		1 353	516	516	-	1 167	1 314	-147	-1 177	1 030	251	258
19 *I*	P	2 256	-1 021	-1 420	399	883	2 090	-1 207	-2 309	1 102	277	273
II	P	3 839	359	60	299	7 893	218	7 675	6 623	1 052	227	223
III	P	3 421	-765	-765	-0	-4 525	1 086	-5 611	-4 588	-1 023	167	164
IV	P	-1 596	1 652	1 653	-0	3 161	1 477	1 684	3 175	-1 491	-8	-12
20 *I*	P	3 064	2 560	2 960	-400	3 910	166	3 744	2 281	1 463	74	70
II	P	1 676	12 631	12 686	-54	5 136	-1 145	6 281	5 574	707	476	372
III	P	2 506	3 935	3 735	200	1 769	2 123	-354	563	-917	249	242
IV	P	3 137	6 882	6 927	-45	9 265	3 728	5 537	6 937	-1 399	141	141
21 *I*	P	1 944	8 968	9 168	-200	7 903	666	7 237	5 604	1 633	320	312
II	P	-6 484	8 110	8 105	4	2 499	3 967	-1 469	-1 816	348	586	681
III	P	2 897	7 707	7 891	-184	-7 574	970	-8 543	-9 143	599	105	102
IV	P	1 595	8 560	7 126	1 434	-49	-1 174	1 126	4 550	-3 424	-182	-183
22 *I*	P	2 367	5 483	5 052	431	11 307	-4 867	16 174	15 570	604	128	98

Véase la definición de las principales rúbricas en las notas al final del capítulo.
-: Cantidad igual a cero
a. Los títulos de deuda se clasifican como de corto plazo (menos de un año) y de largo plazo (un año o más).

17. BALANZA DE PAGOS Y POSICIÓN DE INVERSIÓN INTERNACIONAL
A) Balanza de pagos

17.10 Cuenta financiera. Inversión directa y de cartera
Variación neta de activos
Otros sectores residentes

Millones de euros

		Otros sectores residentes									
		Inversión directa				Inversión de cartera					
		Total	del cual: IFNM	Participaciones de capital	Instrumentos de deuda	Total	del cual: IFNM	Participaciones de capital y en fondos de inversión	Títulos de deuda (a)		
									Total	Largo plazo	Corto plazo
		1=3+4	2	3	4	5=7+8	6	7	8=9+10	9	10
17		34 652	8 682	41 697	-7 045	71 601	53 574	51 267	20 334	18 158	2 176
18		20 973	4 474	21 152	-179	33 071	31 457	14 548	18 523	14 785	3 738
19	P	20 606	3 017	2 422	18 184	25 207	18 810	13 709	11 498	12 696	-1 198
20	P	38 887	-4 941	26 680	12 207	43 551	23 041	32 415	11 136	10 590	546
21	P	17 203	-2 298	13 558	3 645	67 950	43 984	54 404	13 546	11 065	2 481
18 *II*		7 021	1 081	7 459	-438	10 247	8 612	1 614	8 633	7 514	1 120
III		8 804	1 646	11 387	-2 583	11 634	10 952	5 384	6 250	3 999	2 251
IV		-3 800	-139	-4 822	1 022	-2 578	775	-3 499	921	-424	1 345
19 *I*	P	9 649	1 911	6 374	3 275	-2 409	-899	-1 221	-1 187	-772	-415
II	P	8 356	420	3 892	4 464	6 681	4 585	2 979	3 702	3 713	-11
III	P	4 548	2 158	6 323	-1 776	10 082	7 391	2 754	7 328	7 660	-332
IV	P	-1 946	-1 472	-14 167	12 221	10 853	7 733	9 197	1 655	2 095	-440
20 *I*	P	11 599	979	15 489	-3 890	8 144	3 684	2 674	5 470	5 195	275
II	P	9 013	1 894	9 926	-913	13 324	8 121	10 444	2 880	2 611	269
III	P	13 893	360	11 257	2 636	9 824	6 396	5 691	4 133	2 999	1 134
IV	P	4 383	-8 173	-9 992	14 375	12 259	4 840	13 606	-1 347	-215	-1 132
21 *I*	P	8 840	545	7 155	1 685	22 504	14 100	16 204	6 300	4 424	1 876
II	P	20 813	1 028	13 814	6 999	19 975	13 361	15 721	4 254	2 429	1 824
III	P	-2 476	-1 273	-3 761	1 285	9 494	5 510	7 979	1 515	1 582	-67
IV	P	-9 974	-2 597	-3 650	-6 324	15 978	11 014	14 501	1 477	2 629	-1 152
22 *I*	P	7 743	703	7 880	-137	5 320	5 711	-6 004	11 324	9 646	1 677

Véase la definición de las principales rúbricas en las notas al final del capítulo.
a. Los títulos de deuda se clasifican como de corto plazo (menos de un año) y de largo plazo (un año o más).

17. BALANZA DE PAGOS Y POSICIÓN DE INVERSIÓN INTERNACIONAL
A) Balanza de pagos

17.11 Cuenta financiera. Otra inversión
Variación neta de activos
Detalle por sector institucional

Millones de euros

		Administraciones Públicas				Otros sectores residentes					Instituciones financieras monetarias					
													Otras instituciones financieras y monetarias			
	Total	Total	Préstamos	Efectivo y depósitos	Otros activos financieros (a)	Total	del cual: IFNM	Préstamos	Efectivo y depósitos	Otros activos financieros (a)	Total	Banco de España	Total	Préstamos	Efectivo y depósitos	Otros activos financieros (a)
	1=2+6+11	2=3a5	3	4	5	6=8a10	7	8	9	10	11=12+13	12	13=14a16	14	15	16
17	35 261	632	-217	-0	849	4 606	2 298	779	-1	3 828	30 023	14 401	15 622	8 970	6 284	369
18	63 149	664	-44	1	707	10 139	1 777	738	3 885	5 516	52 346	19 162	33 184	7 442	23 552	2 191
19	P 73 024	-570	-300	-140	-129	10 230	3 453	-2 024	8 936	3 318	63 363	10 664	52 698	18 504	30 368	3 826
20	P 25 129	761	-97	46	812	3 083	4 185	544	1 722	817	21 285	6 279	15 006	1 094	13 568	345
21	P 53 114	-3 787	-113	-454	-3 220	8 709	881	375	3 122	5 212	48 192	15 052	33 139	14 290	16 881	1 968
18 *II*	21 135	472	-14	-0	487	4 205	3 134	144	2 272	1 789	16 458	5 783	10 675	3 579	3 284	3 812
III	11 307	-641	-32	0	-609	-1 062	-1 316	544	-122	-1 484	13 010	6 329	6 681	180	6 277	224
IV	20 956	3 195	11	1	3 183	6 528	919	304	1 310	4 915	11 233	4 179	7 054	3 432	4 833	-1 211
19 *I*	P 29 155	-1 962	-71	-0	-1 891	1 650	1 440	130	4 121	-2 602	29 467	-3 828	33 295	2 857	25 116	5 322
II	P 15 834	-547	-184	-81	-282	-178	894	-1 836	833	825	16 560	3 937	12 623	2 363	7 251	3 009
III	P 2 789	365	199	13	153	619	403	-45	1 454	-790	1 805	6 423	-4 618	1 223	-7 750	1 910
IV	P 25 246	1 575	-245	-72	1 891	8 140	715	-273	2 528	5 885	15 531	4 132	11 398	12 062	5 752	-6 415
20 *I*	P 51 569	-1 443	-33	-3	-1 407	-3 994	2 827	-81	2 393	-6 305	57 006	5 439	51 567	5 044	42 009	4 514
II	P 11 880	340	-42	4	378	3 444	727	183	2 639	621	8 096	-2 499	10 595	-1 330	10 674	1 250
III	P -23 519	496	-15	33	478	3 120	2 052	-29	1 180	1 968	-27 134	1 537	-28 671	76	-21 294	-7 453
IV	P -14 802	1 368	-7	12	1 362	513	-1 421	470	-4 490	4 533	-16 683	1 802	-18 484	-2 697	-17 821	2 033
21 *I*	P 2 083	-1 308	-53	11	-1 266	121	-343	-129	1 603	-1 354	3 271	2 875	396	-847	1 822	-580
II	P 20 144	268	8	-227	487	-556	1 399	-242	203	-517	20 432	3 523	16 909	-509	17 652	-235
III	P 5 771	-2 541	-68	-42	-2 431	81	-1 289	-245	-555	881	8 231	4 632	3 599	5 532	-3 251	1 317
IV	P 25 116	-206	1	-196	-10	9 063	1 114	991	1 871	6 202	16 259	4 022	12 236	10 113	658	1 465
22 *I*	P 26 354	-104	-50	-54	1	-2 630	-425	-584	-354	-1 692	29 087	6 452	22 635	3 116	18 152	1 368

a. Se incluyen dentro de los otros activos y pasivos financieros otras participaciones en el capital que no adoptan la forma de valores y no se incluyen en la inversión de cartera (este es el caso de algunas participaciones en organizaciones internacionales), créditos y anticipos comerciales, otras cuentas pendientes de cobro/pago, los seguros, planes de pensiones y sistemas de garantías normalizadas y las asignaciones de derechos especiales de giro.

17. BALANZA DE PAGOS Y POSICIÓN DE INVERSIÓN INTERNACIONAL
A) Balanza de pagos

17.12 Cuenta financiera
Variación neta de pasivos
Detalle por sector institucional

Millones de euros

		Inversión directa			Inversión de cartera				Otra inversión				
		Total	Otras instituciones financieras monetarias	Otros sectores residentes	Total	Otras instituciones financieras monetarias	Administraciones Públicas	Otros sectores residentes	Total	Banco de España	Otras instituciones financieras monetarias	Administraciones Públicas	Otros sectores residentes
		1=2+3	2	3	4=5+6+7	5	6	7	8=9 a 12	9	10	11	12
18		48 674	3 866	44 808	32 174	6 061	37 386	-11 273	38 836	44 284	-15 840	-8 955	19 347
19	P	21 906	-3 579	25 486	81 286	17 244	52 364	11 678	-333	-3 272	1 317	-1 359	2 981
20	P	29 672	5 046	24 626	10 900	8 349	-3 703	6 250	99 289	112 484	-22 135	8 770	170
21	P	30 308	3 071	27 237	72 141	25 268	24 859	22 014	58 426	43 077	-5 866	20 711	505
21 *E-A*	P	13 834	1 102	12 732	39 713	11 772	20 875	7 066	15 654	1 268	9 579	7 062	-2 255
22 *E-A*	A	12 856	527	12 330	-16 897	-14 106	-1 133	-1 658	67 144	-8 751	65 899	8 112	1 883
21 *Ene*	P	4 313	67	4 246	1 578	-3 039	3 999	618	20 194	344	9 220	13 001	-2 371
Feb	P	4 627	561	4 066	17 638	8 516	7 702	1 421	-166	14 180	-1 142	-13 172	-31
Mar	P	3 422	441	2 981	13 382	4 408	12 742	-3 767	-9 032	-25 309	5 913	7 134	3 231
Abr	P	1 471	32	1 439	7 114	1 887	-3 569	8 795	4 659	12 054	-4 411	99	-3 083
May	P	12 570	258	12 311	571	-329	-1 513	2 414	11 347	5 323	3 786	2 954	-716
Jun	P	6 375	330	6 044	21 735	4 586	16 943	206	-4 660	3 793	-10 176	-121	1 844
Jul	P	-5 906	141	-6 047	-77	2 754	-8 562	5 731	9 649	2 487	9 961	-1 366	-1 434
Ago	P	5 782	228	5 554	-1 551	243	581	-2 376	13 856	4 615	1 498	9 841	-2 098
Sep	P	-2 108	296	-2 403	13 736	3 281	9 440	1 015	-14 093	-10 355	-4 135	-565	962
Oct	P	3 935	95	3 841	-4 372	2 850	-11 875	4 653	18 235	1 318	4 278	11 987	652
Nov	P	4 525	265	4 260	5 202	4 483	1 495	-776	3 638	8 345	5 679	-13 625	3 239
Dic	P	-8 698	356	-9 054	-2 816	-4 372	-2 525	4 081	4 800	26 282	-26 335	4 544	310
22 *Ene*	P	1 581	177	1 404	-6 097	-6 409	-758	1 070	15 023	-4 498	21 709	-251	-1 936
Feb	P	3 756	107	3 650	1 662	-4 085	8 465	-2 718	13 898	5 519	8 302	-405	482
Mar	P	5 006	238	4 767	2 108	-522	2 279	351	22 927	21 445	-800	-671	2 952
Abr	A	2 513	5	2 508	-14 570	-3 090	-11 119	-361	15 296	-31 216	36 688	9 439	385

Véase la definición de las principales rúbricas en las notas al final del capítulo.

17. BALANZA DE PAGOS Y POSICIÓN DE INVERSIÓN INTERNACIONAL
A) Balanza de pagos

17.13 Cuenta financiera. Inversión directa y de cartera
Variación neta de pasivos
IFM y Administraciones Públicas

Millones de euros

		Instituciones financieras monetarias						Administraciones Públicas		
		Inversión directa	Inversión de cartera					Inversión de cartera		
		Total	Total	Participaciones de capital y en fondos de inversión	Títulos de deuda (a)			Títulos de deuda (a)		
					Total	Largo plazo	Corto plazo	Total	Largo plazo	Corto plazo
		1	2=3+4	3	4=5+6	5	6	7=8+9	8	9
17		-332	29 635	9 588	20 047	18 044	2 004	29 583	29 412	171
18		3 866	6 061	-4 593	10 654	9 118	1 537	37 386	47 559	-10 173
19	P	-3 579	17 244	1 842	15 402	15 468	-66	52 364	56 654	-4 289
20	P	5 046	8 353	479	7 873	6 011	1 862	-3 703	-11 914	8 211
21	P	3 071	25 268	1 447	23 821	15 308	8 512	24 859	21 455	3 404
18 *II*		1 002	-2 215	-2 730	515	3 732	-3 217	7 703	11 277	-3 574
III		785	2 055	11	2 044	2 449	-405	10 744	11 397	-653
IV		-156	1 768	-903	2 671	1 535	1 136	4 329	5 084	-755
19 *I*	P	1 753	1 669	379	1 291	2 673	-1 382	12 204	15 638	-3 434
II	P	-121	569	683	-114	-1 030	916	28 499	32 478	-3 979
III	P	167	8 789	759	8 030	8 670	-640	13 358	13 489	-132
IV	P	-5 379	6 217	22	6 195	5 155	1 041	-1 697	-4 952	3 256
20 *I*	P	4 445	5 991	-142	6 133	3 505	2 629	22 996	21 506	1 490
II	P	-259	3 552	-589	4 141	1 747	2 393	-636	-9 785	9 149
III	P	1 061	-1 484	-193	-1 291	2 031	-3 323	-4 415	-8 797	4 382
IV	P	-201	294	1 404	-1 110	-1 272	162	-21 649	-14 839	-6 810
21 *I*	P	1 070	9 884	1 179	8 705	4 585	4 120	24 443	22 765	1 678
II	P	621	6 145	871	5 274	4 744	530	11 861	11 457	404
III	P	665	6 278	258	6 020	4 307	1 712	1 459	2 776	-1 317
IV	P	716	2 961	-861	3 822	1 672	2 150	-12 904	-15 544	2 639
22 *I*	P	522	-11 015	-215	-10 801	881	-11 681	9 986	16 253	-6 268

Véase la definición de las principales rúbricas en las notas al final del capítulo.
a. Los títulos de deuda se clasifican como de corto plazo (menos de un año) y de largo plazo (un año o más).

17. BALANZA DE PAGOS Y POSICIÓN DE INVERSIÓN INTERNACIONAL
A) Balanza de pagos

17.14 Cuenta financiera. Inversión directa y de cartera
Variación neta de pasivos
Otros sectores residentes

Millones de euros

		Otros sectores residentes								
		Inversión directa				Inversión de cartera				
		Total	del cual: IFNM	Participaciones de capital	Instrumentos de deuda	Total	del cual: IFNM	Participaciones de capital y en fondos de inversión	Títulos de deuda (a) Largo plazo	Títulos de deuda (a) Corto plazo
		1=3+4	2	3	4	5=7+8+9	6	7	8	9
17		29 145	8 870	23 175	5 970	-5 549	-17 406	5 988	-7 721	-3 816
18		44 808	11 724	43 537	1 271	-11 273	-4 817	-7 545	-4 608	880
19	P	25 486	2 185	27 624	-2 139	11 678	-2 248	6 120	1 994	3 564
20	P	24 626	-6 655	16 968	7 658	6 250	-5 232	9 997	-867	-2 880
21	P	27 237	-2 062	20 308	6 929	22 014	854	11 699	8 807	1 507
18 *II*		23 858	2 439	21 016	2 842	-11 974	-2 303	-8 899	-3 706	631
III		14 621	3 495	11 871	2 750	1 277	-1 977	-537	1 367	447
IV		-8 428	3 794	-2 678	-5 750	-1 098	-611	1 124	-1 866	-356
19 *I*	P	12 856	883	12 876	-20	10 055	-468	4 630	3 423	2 001
II	P	3 618	-1 936	6 229	-2 611	-1 205	-110	-249	-1 515	559
III	P	5 803	1 560	1 292	4 512	2 100	-1 442	-897	975	2 021
IV	P	3 209	1 679	7 228	-4 019	728	-227	2 636	-890	-1 017
20 *I*	P	3 388	-4 973	2 722	666	-4 804	-1 731	-1 505	-2 890	-409
II	P	8 189	4 218	9 488	-1 299	2 683	-314	1 624	1 401	-343
III	P	8 438	-952	6 991	1 447	3 339	-2 038	4 774	-1 227	-209
IV	P	4 611	-4 949	-2 233	6 844	5 033	-1 148	5 104	1 849	-1 919
21 *I*	P	11 293	454	6 071	5 222	-1 729	-2 116	-669	-1 621	561
II	P	19 795	86	4 512	15 282	11 415	849	8 291	3 214	-90
III	P	-2 897	-3 173	1 099	-3 995	4 371	1 139	2 027	528	1 815
IV	P	-954	571	8 626	-9 580	7 957	981	2 050	6 686	-779
22 *I*	P	9 821	668	5 812	4 009	-1 297	-605	-723	-1 724	1 150

Véase la definición de las principales rúbricas en las notas al final del capítulo.
a. Los títulos de deuda se clasifican como de corto plazo (menos de un año) y de largo plazo (un año o más).

17. BALANZA DE PAGOS Y POSICIÓN DE INVERSIÓN INTERNACIONAL
A) Balanza de pagos

17.15 Cuenta financiera. Otra inversión
Variación neta de pasivos
Detalle por sector institucional

Millones de euros

		Total	Administraciones Públicas			Otros sectores residentes				Instituciones financieras monetarias				
			Total	Préstamos	Otros pasivos financieros (a)	Total	del cual: IFNM	Préstamos	Otros pasivos financieros (a)	Total	Banco de España	Otras instituciones financieras		
												Total	Depósitos	Otros pasivos financieros (a)
		1=2+5+9	2=3+4	3	4	5=7+8	6	7	8	9=10+11	10	11=12+13	12	13
17		56 553	-4 453	-3 734	-719	516	-1 153	-3 619	4 135	60 490	58 434	2 056	375	1 681
18		38 836	-8 955	-8 892	-62	19 347	16 504	17 656	1 690	28 444	44 284	-15 840	-16 049	209
19	P	-333	-1 359	-1 353	-6	2 981	-6 918	-891	3 871	-1 955	-3 272	1 317	1 207	111
20	P	99 289	8 770	8 553	217	170	4 706	2 629	-2 459	90 349	112 484	-22 135	-20 578	-1 557
21	P	58 426	20 711	9 724	10 987	505	-1 768	-4 118	4 624	37 210	43 077	-5 866	-5 311	-555
18 *II*		13 845	-3 536	-3 536	-1	3 425	1 674	1 967	1 458	13 956	23 202	-9 246	-9 072	-174
III		-500	730	730	-1	-5 025	-1 256	-2 740	-2 285	3 796	937	2 859	-699	3 558
IV		9 511	-2 858	-2 863	5	9 523	7 967	8 766	758	2 846	9 710	-6 864	-3 570	-3 294
19 *I*	P	2 113	-385	-383	-1	1 404	736	-904	2 308	1 094	-6 368	7 462	7 909	-447
II	P	-3 037	54	58	-4	-2 068	-6 242	-3 435	1 368	-1 022	8 684	-9 707	-9 599	-108
III	P	-23 498	1 509	1 510	-1	-101	-525	791	-891	-24 906	-17 655	-7 251	-8 447	1 196
IV	P	24 088	-2 537	-2 538	1	3 745	-887	2 659	1 087	22 880	12 067	10 813	11 343	-530
20 *I*	P	38 384	-1 155	-1 157	2	378	1 985	3 047	-2 669	39 161	18 698	20 463	21 539	-1 076
II	P	34 314	882	886	-4	-6 474	-1 351	-2 123	-4 351	39 906	53 056	-13 150	-13 451	301
III	P	-111	-184	-186	2	6 129	4 065	2 498	3 632	-6 057	3 749	-9 806	-9 464	-342
IV	P	26 703	9 227	9 009	218	137	7	-792	929	17 339	36 981	-19 642	-19 202	-440
21 *I*	P	10 996	6 963	7 173	-209	828	-124	-395	1 224	3 204	-10 786	13 990	12 223	1 768
II	P	11 345	2 932	2 935	-2	-1 955	-1 098	-1 850	-106	10 369	21 171	-10 802	-10 747	-55
III	P	9 412	7 910	-836	8 746	-2 569	-2 167	-2 486	-83	4 071	-3 253	7 324	7 404	-80
IV	P	26 673	2 905	453	2 452	4 202	1 621	613	3 589	19 566	35 945	-16 379	-14 190	-2 188
22 *I*	P	51 847	-1 327	-753	-574	1 498	632	-1 917	3 416	51 676	22 465	29 211	27 369	1 842

a. Se incluyen dentro de los otros activos y pasivos financieros otras participaciones en el capital que no adoptan la forma de valores y no se incluyen en la inversión de cartera (este es el caso de algunas participaciones en organizaciones internacionales), créditos y anticipos comerciales, otras cuentas pendientes de cobro/pago, los seguros, planes de pensiones y sistemas de garantías normalizadas y las asignaciones de derechos especiales de giro.

17.16 Cuenta financiera por sector institucional y categoría funcional
Detalle por zonas económicas y geográficas (a) (b)

Datos referidos a 2021. Actualización marzo 2022 — *Millones de euros*

	Instituciones financieras monetarias			Administraciones Públicas		Otros sectores residentes			
	Inversión directa	Inversión de cartera (c)	Otra inversión	Inversión de cartera (c)	Otra inversión	Inversión directa		Inversión de cartera (c)	Otra inversión
						Total	Del cual: EPE (d)		
	1	2	3	4	5	6	7	8	9
VARIACIÓN NETA DE ACTIVOS									
TOTAL MUNDIAL	368	35 918	48 540	829	-3 792	11 850	-6 321	67 708	9 371
Europa	4 264	29 814	38 468	726	-3 623	10 104	-6 734	61 742	5 872
UE-27	3 495	26 353	32 304	509	-3 258	6 091	-3 136	61 818	4 942
Zona del euro	3 403	-10 070	32 248	484	23	1 992	-3 352	60 699	4 761
Alemania	306	2 105	8 573	147	-0	-1 968	7	3 497	625
Bélgica	...	-308	-306	10	0	606	...	544	172
Países Bajos	...	-1 382	-1 402	-131	-	-1 798	-23	1 438	1 168
Francia	123	-690	5 932	76	-125	8 096	...	1 880	1 958
Italia	345	-10 203	5 775	-2	-1	4 199	1	4 398	359
Portugal	423	-13	-1 092	-1	-2	771	-13	-703	461
Resto zona del euro	-69	421	14 769	384	151	-7 914	...	49 645	18
Resto UE-27	92	36 423	56	25	-3 281	4 099	216	1 119	181
Resto de Europa	769	3 461	6 164	217	-365	4 012	-3 598	-76	930
Reino Unido	264	2 914	4 827	197	-320	8 695	586	-154	1 319
América	-4 464	...	4 736	103	-35	-1 152	328	3 739	2 757
América del norte y central	-4 655	710	6 191	103	-23	824	234	3 517	2 359
América del sur	191	...	-1 456	-	-12	-1 976	95	221	398
África	81	19	221	-	-90	-107	78	38	238
Asia	444	2 448	2 774	0	-76	2 501	...	1 068	438
Oceanía	44	-98	159	-7	0	504	...	-288	18
OCDE	-328	-4 083	25 411	850	-308	9 203	-6 417	64 762	8 394
OPEP	157	14	329	-	-6	1 088	5	60	56
NICs	195	58	1 833	-	0	1 465	-	220	163
ASEAN	85	-22	1 539	-	-34	-94	...	70	77
VARIACIÓN NETA DE PASIVOS									
TOTAL MUNDIAL	3 144		37 386		20 983	18 715	-7 421		-1 661
Europa	3 192		20 666		20 981	19 519	-4 880		-1 312
UE-27	3 230		25 318		20 996	20 319	-2 441		256
Zona del euro	...		28 693		-410	18 621	-2 441		499
Alemania	121		844		-414	2 915	2		375
Bélgica	...		488		0	861	-0		75
Países Bajos	944		1 348		0	5 454	-1 093		666
Francia	946		303		-195	2 976	1		-613
Italia	333		81		-2	-1 320	0		415
Portugal	29		437		-0	-1 392	...		-65
Resto zona del euro	899		25 193		201	9 127	...		-355
Resto UE-27	...		-3 375		21 406	1 698	0		-242
Resto de Europa	-38		-4 652		-15	-800	-2 439		-1 568
Reino Unido	-13		-2 815		-15	1 422	...		-1 496
América	-38		5 109		0	-2 204	-2 526		-376
América del norte y central	-8		2 574		0	-4 614	-3 216		-351
América del sur	-29		2 534		0	2 411	690		-25
África	2		322		1	-3	...		150
Asia	-5		1 181		1	1 219	...		252
Oceanía	...		848		0	54	0		-265
OCDE	3 167		4 039		-668	15 342	-7 847		-1 681
OPEP	-37		-3 448		0	467	0		-11
NICs	-1		1 383		0	432	1		37
ASEAN	-0		22		0	378	-		55

...: Importe no publicable por motivos de confidencialidad estadística.

- : Cantidad igual a cero.

a. La composición de las zonas económicas se detalla en las notas al final del capítulo.

b. La diferencia entre los importes asignados al total mundial y la suma de las zonas geográficas corresponde a información que ha quedado indeterminada geográficamente y a las cantidades de organismos internacionales distintos de los de la Unión Europea.

c. No se publica el desglose geográfico de los pasivos de la inversión de cartera por su bajo contenido analítico, ya que se basa en la información disponible, que corresponde al país de la primera contrapartida no residente, que no tiene por qué coincidir con la del tenedor final de los títulos, y en algún caso, no se encuentra esta desagregación en las fuentes de información, quedándose el dato indeterminado.

d. EPE: Entidades de Propósito Especial (SPE, según sus siglas en inglés). La definición de estas entidades puede consultarse en la guía metodológica del FMI: https://www.imf.org/external/pubs/ft/bop/2020/pdf/20-26.pdf. En el caso español se trata fundamentalmente de empresas cuya finalidad principal es la de canalizar inversiones directas.

17. BALANZA DE PAGOS Y POSICIÓN DE INVERSIÓN INTERNACIONAL — 17.21 Resumen
B) Posición de inversión internacional

Saldos a fin de periodo — *mm de euros*

		PII neta	Total excepto Banco de España: Posición neta excepto Banco de España	Inversión directa: Posición neta	Inversión directa: Activos	Inversión directa: Pasivos	Inversión de cartera: Posición neta	Inversión de cartera: Activos	Inversión de cartera: Pasivos	Otra inversión: Posición neta	Otra inversión: Activos	Otra inversión: Pasivos	Derivados financieros. Posición neta	Banco de España: Posición neta Banco de España	Reservas	Posición neta frente al Eurosistema	Otros
		1=2+13	2=3+6+9+12	3=4-5	4	5	6=7-8	7	8	9=10-11	10	11	12	13=14 to 16	14	15	16
14		-990	-923	-60	560	620	-629	382	1 011	-229	344	573	-4	-68	41	-114	5
15		-958	-852	-45	614	659	-615	441	1 056	-189	351	539	-4	-106	50	-165	10
16		-952	-794	-50	661	711	-578	465	1 043	-161	358	519	-6	-158	60	-225	7
17		-994	-798	-78	675	753	-568	547	1 115	-145	370	514	-6	-196	58	-256	2
18 *I*		-1 007	-806	-96	679	775	-557	569	1 126	-144	375	519	-8	-201	57	-261	2
II		-1 010	-796	-129	676	805	-541	575	1 116	-118	394	512	-7	-214	59	-273	-1
III		-995	-787	-140	683	824	-528	591	1 119	-111	400	511	-7	-209	59	-265	-3
IV	P	-964	-753	-132	681	813	-519	562	1 081	-94	417	511	-8	-210	62	-266	-6
19 *I*	P	-963	-757	-130	706	836	-549	587	1 136	-68	453	521	-10	-206	64	-269	-1
II	P	-958	-750	-128	712	840	-565	609	1 174	-45	463	508	-12	-208	65	-271	-2
III	P	-956	-776	-132	715	847	-589	625	1 215	-41	464	504	-13	-180	68	-241	-8
IV	P	-933	-743	-133	712	844	-573	646	1 218	-32	482	515	-5	-190	67	-245	-11
20 *I*	P	-895	-696	-160	685	845	-536	593	1 129	-3	533	536	3	-200	68	-256	-12
II	P	-920	-680	-179	678	857	-528	642	1 171	30	544	514	-1	-241	69	-314	5
III	P	-918	-679	-190	678	869	-495	660	1 156	6	514	508	0	-239	68	-314	7
IV	P	-952	-682	-192	695	886	-479	712	1 192	-4	493	497	-6	-270	66	-348	11
21 *I*	P	-933	-684	-189	711	901	-462	754	1 216	-24	498	522	-8	-250	67	-334	18
II	P	-901	-641	-181	736	917	-454	790	1 244	1	513	512	-7	-260	67	-347	20
III	P	-898	-665	-182	738	920	-462	793	1 255	-13	521	534	-7	-233	79	-326	14
IV	P	-848	-593	-195	731	926	-412	824	1 236	21	546	524	-8	-254	81	-347	11
22 *I*	P	-825	-552	-185	753	938	-371	808	1 179	13	568	554	-9	-272	83	-365	10

Véase la definición de las principales rúbricas en las notas al final del capítulo.

17. BALANZA DE PAGOS Y POSICIÓN DE INVERSIÓN INTERNACIONAL — 17.21a Estado integrado de la PII. Posición neta
B) Posición de Inversión Internacional

Actualización marzo 2022 — *mm de euros*

POSICIÓN NETA (ACTIVOS - PASIVOS)	Saldos a fin de periodo: Diciembre 2020	Saldos a fin de periodo: Diciembre 2021	Variación de los saldos: Total	Variación de los saldos: Por transacciones	Por otros flujos: Total	Por otros flujos: Por revalorización: Total	Por otros flujos: Por revalorización: Por cambio en precio	Por otros flujos: Por revalorización: Por variación en tipo de cambio	Por otros flujos: Por otras variaciones en volumen (a)
TOTAL	-952	-844	108	33	76	74	45	29	2
Banco de España	-270	-254	16	16	0	0	-5	4	0
Inversión de cartera	102	131	29	34	-5	-5	-5	0	-
Otra inversión	-438	-467	-28	-28	0	0	-	0	0
Derivados financieros	0	0	0	0	0	0	0	-	-
Reservas	66	81	15	10	5	5	0	5	-
Total excluido el Banco de España	-682	-589	93	17	76	74	49	25	2
Inversión directa	-192	-193	-1	-10	8	2	-11	13	6
Participaciones en el capital	-113	-114	-1	-10	9	3	-11	14	6
Instrumentos de deuda	-79	-79	0	0	0	0	-	0	0
Inversión de cartera	-479	-414	66	-3	69	73	66	6	-4
Participaciones en el capital y en fondos de inversión	104	181	77	45	32	35	26	9	-3
Otras IFM	-32	-36	-4	3	-7	-7	-8	1	0
IFNM	190	242	52	29	23	23	17	6	0
Sociedades no financieras y hogares ISFLSH	-54	-25	29	13	16	19	17	2	-3
Títulos de deuda	-584	-595	-11	-49	37	38	40	-2	-1
Otras IFM	-91	-115	-24	-26	2	2	5	-3	0
Administraciones Públicas	-581	-570	11	-26	37	37	37	0	0
IFNM	162	171	10	14	-4	-4	-5	1	0
Sociedades no financieras y hogares ISFLSH	-74	-81	-8	-10	2	2	3	-1	0
Otra inversión	-4	26	30	25	5	5	0	5	-1
Derivados financieros (b)	-6	-8	-2	4	-6	-6	-6	-	0

17.21b Estado integrado de la PII.Activos y pasivos

Actualización marzo 2022

mm de euros

	Saldos a fin de periodo		Variación de los saldos						
					Por otros flujos				
						Por revalorización			
	Diciembre 2020	Diciembre 2021	Total	Por transacciones	Total	Total	Por cambio en precio	Por variación en tipo de cambio	Por otras variaciones en volumen (a)
ACTIVOS									
TOTAL (b)	2 223	2 480	257	181	76	71	28	43	5
Banco de España	323	382	59	59	0	0	-5	5	0
Inversión de cartera	102	131	29	34	-5	-5	-5	0	-
Otra inversión	155	170	15	15	0	0	-	0	0
Reservas	66	81	15	10	5	5	0	5	-
Total excluido el Banco de España	1 900	2 098	198	122	76	71	33	38	5
Inversión directa	695	726	31	12	19	21	5	16	-2
Participaciones en el capital	538	563	25	7	18	19	5	14	-1
Instrumentos de deuda	156	163	7	5	1	2	-	2	-1
Inversión de cartera	712	822	110	71	39	39	28	11	0
Participaciones en el capital y en fondos de inversión	388	491	103	59	44	44	35	9	0
Otras IFM	18	25	7	4	2	2	2	1	-
IFNM	204	260	55	31	25	25	19	6	0
Sociedades no financieras y hogares ISFLSH	165	206	41	23	17	17	15	2	0
Títulos de deuda	325	332	7	12	-5	-5	-8	3	0
Otras IFM	104	102	-2	-2	0	0	-1	1	-
Administraciones Públicas	8	9	1	1	0	0	0	0	-
IFNM	199	207	8	13	-5	-5	-7	1	0
Sociedades no financieras y hogares ISFLSH	13	13	1	1	0	0	0	0	0
Otra inversión	493	549	56	39	17	11	0	11	6
PASIVOS									
TOTAL (b)	3 169	3 315	147	153	-6	-9	-23	14	3
Banco de España	593	637	43	43	0	0	-	0	0
Otra inversión	593	637	43	43	0	0	-	0	0
Total excluido el Banco de España	2 576	2 679	103	110	-6	-9	-23	13	3
Inversión directa	886	919	33	22	11	19	16	3	-8
Participaciones en el capital	651	677	26	17	9	16	16	0	-7
Instrumentos de deuda	235	242	7	5	2	2	-	2	-1
Inversión de cartera	1 192	1 236	44	74	-30	-34	-39	5	4
Participaciones en el capital y en fondos de inversión	284	310	26	13	13	10	9	0	3
Otras IFM	50	61	11	1	10	10	10	0	0
IFNM	14	18	3	2	2	1	1	0	0
Sociedades no financieras y hogares ISFLSH	219	231	12	10	1	-2	-2	0	3
Títulos de deuda	908	926	18	61	-43	-43	-48	5	1
Otras IFM	195	217	22	24	-2	-2	-6	4	0
Administraciones Públicas	589	579	-10	27	-37	-37	-37	0	0
IFNM	38	36	-2	-1	-1	-1	-2	0	0
Sociedades no financieras y hogares ISFLSH	86	95	8	11	-2	-2	-4	1	0
Otra inversión	497	523	26	14	12	6	0	6	7
Promemoria:									
Deuda externa bruta	2 234	2 328	94	123	-28	-35	-48	14	6

- : Cantidad igual a cero.

a. Los otros cambios en volumen (que comprenden, entre otros, cancelaciones unilaterales de préstamos o reclasificaciones) pueden incorporar, además, discrepancias estadísticas entre la posición de inversión internacional y la cuenta financiera de la balanza de pagos.

b. No incluye derivados financieros.

Saldos a fin de periodo — *mm de euros*

		Banco de España			Total excepto Banco de España														
								Otras IFM			Administraciones Públicas			Otros sectores residentes					
		Posición neta	Activos	Pasivos	Posición neta	Activos	Pasivos	Posición neta	Activos	Pasivos	Posición neta	Activos	Pasivos	Posición neta		Activos		Pasivos	
														Total	del cual: IFNM	Total	del cual: IFNM	Total	del cual: IFNM
		1=2-3	2	3	4=5-6	5=8+11+15	6=9+12+17	7=8-9	8	9	10=11-12	11	12	13=15-17	14	15	16	17	18
14		-68	149	217	-923	1 405	2 327	-212	485	697	-439	63	502	-271	65	856	292	1 128	227
15		-106	186	292	-852	1 515	2 367	-153	489	642	-493	59	552	-207	135	967	345	1 174	210
16		-158	223	381	-794	1 589	2 383	-120	493	613	-494	59	554	-179	171	1 037	421	1 216	250
17		-196	243	439	-798	1 679	2 477	-153	498	651	-511	60	571	-134	240	1 121	483	1 255	244
18 *I*		-201	248	449	-806	1 704	2 510	-136	509	645	-530	58	588	-139	232	1 138	483	1 277	252
II		-214	258	472	-796	1 733	2 529	-110	521	631	-530	59	589	-155	237	1 153	490	1 308	252
III		-209	265	473	-787	1 759	2 546	-98	530	628	-538	58	596	-152	246	1 171	501	1 322	255
IV	P	-210	273	483	-753	1 744	2 497	-70	540	610	-529	62	591	-154	215	1 142	479	1 296	264
19 *I*	P	-206	271	477	-757	1 832	2 589	-48	582	630	-543	66	609	-165	229	1 185	496	1 350	268
II	P	-208	277	485	-750	1 877	2 627	-16	612	628	-582	65	647	-152	246	1 200	503	1 351	256
III	P	-180	288	468	-776	1 915	2 690	-27	623	650	-606	66	672	-143	260	1 226	515	1 368	255
IV	P	-190	290	480	-743	1 931	2 674	-20	613	633	-584	67	652	-139	265	1 250	526	1 389	261
20 *I*	P	-200	299	499	-696	1 947	2 642	39	699	660	-605	66	671	-129	236	1 182	482	1 312	247
II	P	-241	311	552	-680	1 986	2 666	47	691	645	-615	67	682	-111	260	1 228	510	1 339	250
III	P	-239	316	555	-679	1 963	2 642	38	648	610	-613	68	680	-104	269	1 248	519	1 352	250
IV	P	-270	323	593	-682	1 993	2 675	32	625	592	-609	69	678	-106	290	1 299	538	1 405	248
21 *I*	P	-250	333	583	-684	2 041	2 724	13	624	611	-621	68	689	-76	310	1 348	558	1 424	248
II	P	-260	344	604	-641	2 113	2 754	27	632	605	-623	69	692	-45	337	1 411	585	1 456	248
III	P	-233	368	601	-665	2 132	2 797	8	645	637	-637	67	703	-36	339	1 421	585	1 457	246
IV	P	-254	382	637	-593	2 182	2 775	42	661	619	-622	66	688	-14	353	1 454	598	1 468	244
22 *I*	P	-272	387	659	-552	2 212	2 765	57	696	638	-600	66	666	-9	347	1 451	589	1 460	242

17. BALANZA DE PAGOS Y POSICIÓN DE INVERSIÓN INTERNACIONAL
B) Posición de inversión internacional

17.22 Activos
Detalle por categoría funcional e instrumento financiero

Saldos a fin de periodo — *mm de euros*

		Total	Inversión directa			Inversión de cartera, incluido Banco de España					Otra inversión, incluido Banco de España					Derivados financieros	Reservas
						Total, excluido Banco de España				Banco de España	Total, excluido Banco de España				Banco de España		
		Total	Total	Participaciones de capital	Instrumentos de deuda	Total	Participaciones de capital y en fondos de inversión	Títulos de deuda a largo plazo	Títulos de deuda a corto plazo		Total	Préstamos	Efectivo y depósitos	Otros activos (a)			
		1=2+5+9+10+14+15+16	2=3+4	3	4	5=6 a 8	6	7	8	9	10=11a13	11	12	13	14	15	16
14		1 554	560	468	92	382	175	200	6	31	344	93	147	104	77	120	41
15		1 701	614	510	104	441	225	211	5	46	351	98	154	98	90	109	50
16		1 812	661	545	116	465	234	227	4	58	358	108	150	101	104	104	60
17		1 922	675	551	124	547	297	245	5	66	370	114	150	106	119	88	58
18 *I*		1 952	679	552	127	569	304	259	6	69	375	113	158	104	122	82	57
II		1 991	676	550	126	575	308	262	5	71	394	118	166	110	127	88	59
III		2 024	683	558	126	591	316	267	8	72	400	119	172	109	134	85	59
IV	P	2 017	681	554	126	562	286	266	10	73	417	123	178	116	138	85	62
19 *I*	P	2 103	706	576	130	587	310	266	11	73	453	127	209	118	134	86	64
II	P	2 154	712	577	135	609	318	280	12	74	463	126	216	121	138	93	65
III	P	2 202	715	580	134	625	326	290	10	75	464	129	212	123	145	111	68
IV	P	2 221	712	569	143	646	346	292	7	75	482	140	219	124	149	91	67
20 *I*	P	2 246	685	545	140	593	294	290	9	77	533	146	267	120	154	136	68
II	P	2 297	678	540	138	642	330	303	10	91	544	143	278	122	152	122	69
III	P	2 279	678	539	139	660	343	308	10	95	514	142	256	117	153	110	68
IV	P	2 316	695	538	156	712	388	317	8	102	493	139	230	124	155	93	66
21 *I*	P	2 374	711	552	159	754	420	323	11	108	498	140	237	121	158	77	67
II	P	2 457	736	570	166	790	453	324	13	116	513	139	254	121	161	74	67
III	P	2 500	738	567	172	793	462	317	14	123	521	146	253	122	166	81	79
IV	P	2 564	731	564	167	824	492	323	9	131	546	158	257	130	170	81	81
22 *I*	P	2 599	753	586	167	808	458	338	11	127	568	161	277	130	177	84	83

a. Se incluyen dentro de los otros activos y pasivos financieros otras participaciones en el capital que no adoptan la forma de valores y no se incluyen en la inversión de cartera (este es el caso de algunas participaciones en organizaciones internacionales), créditos y anticipos comerciales, otras cuentas pendientes de cobro/pago, los seguros, planes de pensiones y sistemas de garantías normalizadas y las asignaciones de derechos especiales de giro.

17.22a Activos por sector institucional y categoría funcional
Detalle por zonas económicas y geográficas (a) (b)

Datos referidos a 2021. Actualización marzo 2022

Millones de euros

	Instituciones financieras monetarias			Administraciones Públicas		Otros sectores residentes			
	Inversión directa	Inversión de cartera	Otra inversión	Inversión de cartera	Otra inversión	Inversión directa		Inversión de cartera	Otra inversión
						Total	Del cual: EPE (c)		
	1	2	3	4	5	6	7	8	9
ACTIVOS									
TOTAL MUNDIAL	105 870	257 835	527 582	8 773	57 270	620 139	34 176	686 275	134 623
Europa	68 695	229 386	422 727	6 058	49 710	363 009	19 307	589 566	109 612
UE-27	44 668	214 549	356 286	4 772	49 192	243 296	3 195	555 283	81 709
Zona del euro	...	104 663	352 623	4 498	41 000	225 893	2 470	546 278	74 174
Alemania	...	6 753	31 553	431	11	28 176	531	30 964	12 490
Bélgica	...	412	2 078	10	17	7 032	...	5 088	3 676
Países Bajos	...	12 112	20 811	869	6	64 519	454	32 835	11 114
Francia	3 805	8 166	62 598	1 246	151	42 693	...	61 564	17 910
Italia	3 361	59 708	28 089	734	5	16 817	...	60 485	4 435
Portugal	8 023	6 431	11 517	4	3 237	18 588	...	7 381	4 792
Resto zona del euro	3 141	11 081	195 976	1 205	37 572	48 068	-18	347 962	19 756
Resto UE-27	...	109 886	3 663	273	8 193	17 403	725	9 004	7 535
Resto de Europa	24 026	14 837	66 441	1 286	517	119 714	16 112	34 283	27 903
Reino Unido	17 816	12 505	50 912	1 027	113	103 594	15 532	21 332	15 206
América	34 936	...	67 292	2 249	1 492	227 391	13 893	78 051	15 747
América del norte y central	31 109	12 050	56 677	2 249	823	120 659	7 510	76 955	12 662
América del sur	3 827	...	10 615	-	669	106 732	6 383	1 096	3 085
África	199	...	2 197	-	1 277	7 692	914	741	2 605
Asia	1 949	6 987	28 836	0	1 188	18 326	...	8 663	5 870
Oceanía	92	181	1 528	357	0	3 718	...	2 124	403
OCDE	101 482	135 975	307 624	8 627	31 695	495 398	28 354	665 533	114 788
OPEP	385	53	5 829	-	539	15 814	51	206	1 152
NICs	804	132	20 134	-	1	4 741	...	1 886	1 386
ASEAN	339	23	5 061	-	230	1 663	-0	653	698

... : Importe no publicable por motivos de confidencialidad estadística.
- : Cantidad igual a cero.
a. La composición de las zonas económicas se detalla en las notas al final del capítulo.
b. La diferencia entre los importes asignados al total mundial y la suma de las zonas geográficas corresponde a información que ha quedado indeterminada geográficamente y a las cantidades de organismos internacionales distintos de los de la Unión Europea.
c. EPE: Entidades de Propósito Especial (SPE, según sus siglas en inglés). La definición de estas entidades puede consultarse en la guía metodológica del FMI: https://www.imf.org/external/pubs/ft/bop/2020/pdf/20-26.pdf. En el caso español se trata fundamentalmente de empresas cuya finalidad principal es la de canalizar inversiones directas.

17. BALANZA DE PAGOS Y POSICIÓN DE INVERSIÓN INTERNACIONAL
B) Posición de Inversión Internacional

17.22b Detalle por monedas. Activos

mm de euros

	Total		Euro		Dólar EE.UU.		Yen japonés	
	2021 I	2022 I	2021 I	2022 I	2021 I	2022 I	2021 I	2022 I
Total activos (excl. Banco de España y derivados)	**1 963**	**2 129**	**1 226**	**1 300**	**405**	**468**	**13**	**12**
Desglose por categoría funcional								
Inversión directa	711	753	313	324	151	162	0	0
Participaciones en el capital	552	586	198	199	123	134	0	0
Instrumentos de deuda	159	167	115	124	27	28	0	0
Inversión de cartera	754	808	586	610	122	147	12	11
Participaciones en el capital y fondos de inversión	420	458	298	313	92	110	...	5
Títulos de deuda	334	350	287	296	30	38	...	6
Otra inversión	498	568	328	366	132	159	1	1
d.c Préstamos	140	161	91	98	40	51	0	0
d.c Efectivo y depósitos	237	277	139	166	75	87	1	1
Desglose por sector								
Administraciones públicas	68	66	62	60	5	5	0	0
Otras instituciones financieras monetarias	554	622	330	353	141	170	...	7
Instituciones financieras no monetarias	556	587	367	377	105	130	5	5
Sociedades no financieras, hogares e ISFLSH	785	853	468	509	154	163	1	1

17. BALANZA DE PAGOS Y POSICIÓN DE INVERSIÓN INTERNACIONAL
B) Posición de Inversión Internacional

17.22b Detalle por monedas. Activos (Cont.)

mm de euros

	Libra esterlina		Otras monedas			
			Total		d.c Monedas Latam (a)	
	2021 I	2022 I	2021 I	2022 I	2021 I	2022 I
Total activos (excl. Banco de España y derivados)	**114**	**117**	**204**	**231**	**115**	**132**
Desglose por categoría funcional						
Inversión directa	80	81	168	187		
Participaciones en el capital	69	73	162	179	110	126
Instrumentos de deuda	11	7	6	7		
Inversión de cartera	13	14	22	26		
Participaciones en el capital y fondos de inversión	8	9	18	22		
Títulos de deuda	4	5	4	5		
Otra inversión	22	23	14	18		
d.c Préstamos	3	6	5	6		
d.c Efectivo y depósitos	14	13	9	10		
Desglose por sector						
Administraciones públicas	0	0	0	0		
Otras instituciones financieras monetarias	39	42	36	50		
Instituciones financieras no monetarias	25	26	55	49		
Sociedades no financieras, hogares e ISFLSH	51	50	112	131		

- : Cantidad igual a cero.
...: Importe no publicable por motivos de confidencialidad estadística.
a. Las monedas Latam están compuestas por: peso argentino, boliviano, peso chileno, peso colombiano, colón costarricense, peso cubano, peso dominicano, quetzal, dólar jamaicano, peso mexicano, balboa, guaraní, nuevo sol, peso uruguayo y real brasileño.

17. BALANZA DE PAGOS Y POSICIÓN DE INVERSIÓN INTERNACIONAL
B) Posición de inversión internacional

17.23 Activos. Inversión de cartera
Detalle por instrumento financiero y sector institucional

Saldos a fin de periodo — *Millones de euros*

	Participaciones de capital y en fondos de inversión					Títulos de deuda a largo plazo (a)						Títulos de deuda a corto plazo (a)					
	Total	Banco de España	OIFM	Otros sectores residentes		Total	Banco de España	OIFM	AAPP	Otros sectores residentes		Total	Banco de España	OIFM	AAPP	Otros sectores residentes	
				Total	del cual: IFNM					Total	del cual: IFNM					Total	del cual: IFNM
	1=2a4	2	3	4	5	6=7a10	7	8	9	10	11	12=13a16	13	14	15	16	17
14	174 894	-	11 639	163 255	80 088	231 120	30 682	74 907	3 814	121 717	105 992	6 246	-	3 650	-	2 595	2 496
15	224 561	-	11 902	212 659	115 101	257 671	46 476	70 653	632	139 910	128 470	4 996	-	3 586	9	1 401	1 043
16	234 182	-	9 601	224 581	124 484	285 318	58 216	71 280	777	155 046	143 978	3 768	-	2 010	9	1 749	1 616
17	296 662	-	13 679	282 982	161 926	310 865	65 820	72 874	877	171 294	161 823	5 336	-	1 585	5	3 747	3 377
18 *I*	304 158	-	12 256	291 902	166 180	327 731	68 882	82 108	1 071	175 670	166 070	5 642	-	2 936	16	2 691	2 353
II	308 129	-	11 135	296 994	169 293	333 471	71 317	81 075	1 162	179 916	170 088	5 094	-	1 367	17	3 710	3 316
III	315 939	-	10 661	305 277	175 484	338 920	72 080	82 314	1 265	183 262	173 297	7 899	-	1 884	17	5 998	5 587
IV	P 285 717	-	10 190	275 526	159 253	339 225	73 002	82 861	1 576	181 785	171 874	9 919	-	2 828	5	7 087	6 692
19 *I*	P 309 935	-	13 147	296 787	172 351	338 950	72 589	81 389	6 991	177 981	167 340	11 344	400	3 660	5	7 279	6 735
II	P 317 619	-	13 543	304 076	174 648	353 259	73 743	88 811	7 090	183 615	173 185	12 273	700	4 643	5	6 924	6 427
III	P 325 713	-	15 191	310 522	176 406	363 798	74 180	86 655	7 228	195 734	184 910	10 638	701	3 632	5	6 300	5 783
IV	P 345 646	-	16 768	328 878	187 228	366 428	74 012	87 280	7 220	197 916	186 617	8 188	700	2 159	5	5 323	5 037
20 *I*	P 293 656	-	11 097	282 559	153 523	366 994	76 560	87 466	7 070	195 898	184 425	9 386	300	3 623	5	5 459	5 139
II	P 329 788	-	10 451	319 337	176 020	392 964	90 439	94 200	7 530	200 795	188 225	10 119	246	4 328	105	5 441	5 036
III	P 342 762	-	12 379	330 383	181 331	401 713	94 137	94 774	7 768	205 035	192 177	10 539	447	3 423	108	6 562	6 079
IV	P 387 590	-	18 351	369 239	204 340	418 445	101 344	102 408	7 917	206 776	194 340	7 973	401	2 010	104	5 458	5 127
21 *I*	P 420 356	198	20 069	400 090	221 848	430 805	108 036	107 743	8 264	206 762	194 760	11 230	200	3 651	108	7 271	6 984
II	P 453 212	197	24 219	428 796	239 091	439 303	115 103	105 424	8 915	209 862	197 662	13 120	204	3 986	9	8 922	8 024
III	P 461 973	197	25 552	436 224	242 708	439 594	122 529	97 167	9 005	210 892	198 634	13 686	20	4 595	7	9 063	8 197
IV	P 492 342	394	25 188	466 759	260 221	452 100	128 775	101 517	8 773	213 036	200 304	10 358	1 452	1 188	-	7 718	7 168
22 *I*	P 458 547	375	18 803	439 369	243 317	463 383	124 989	114 313	8 643	215 437	201 202	13 012	1 876	1 795	20	9 321	8 737

-: Cantidad igual a cero

a. Los títulos de deuda se clasifican como de corto plazo (menos de un año) y de largo plazo (un año o más).

17. BALANZA DE PAGOS Y POSICION DE INVERSION INTERNACIONAL
B) Posición de inversión internacional

	2018	2019	2020	2021
TOTAL MUNDIAL	561 858	645 549	712 264	824 180
UE-27	442 549	508 601	567 266	650 321
Zona del euro	436 305	500 989	557 986	638 864
Alemania	23 968	28 370	31 085	37 178
Austria	2 858	3 600	3 582	2 822
Bélgica	4 319	4 871	5 204	5 508
Francia	60 578	62 551	67 735	70 818
Irlanda	48 067	60 495	70 321	94 188
Italia	100 900	108 391	117 502	113 211
Luxemburgo	147 392	179 857	207 263	258 122
Países Bajos	28 682	33 249	35 924	37 860
Portugal	15 901	13 635	14 487	13 682
Resto de la UE-27	6 243	7 612	9 280	11 457
Resto del mundo	119 310	136 948	144 998	173 859
Resto de Europa	39 635	42 110	43 245	50 731
Reino Unido	28 672	29 737	29 702	35 181
Suiza	6 000	6 521	7 363	8 204
América	65 764	75 314	80 464	95 456
Brasil	...	2 928	2 445	1 999
Estados Unidos	47 597	58 642	64 259	76 995
México	5 129	4 827	3 830	4 735
Asia	5 685	10 170	12 089	15 840
Japón	3 845	7 307	8 873	10 982
Otros países del resto del mundo	8 226	9 354	9 200	11 831
Pro-memoria:				
Organismos internacionales	3 178	3 306	3 672	5 562

17.23a Activos. Inversión de cartera, excluido el Banco de España
Detalle por zonas económicas y geográficas

...: Importe no publicable por motivos de confidencialidad estadística.

17.23a. Assets. Portfolio investment, excluding Banco de España
Breakdown by geographical and economic areas

Millones de euros

2020-II	2020-III	2020-IV	2021-I	2021-II	2021-III	2021-IV	2022-I	
642 187	660 431	712 264	753 957	790 132	792 506	824 180	807 702	**TOTAL WORLD**
502 163	520 608	567 266	599 789	626 339	625 683	650 321	631 882	EU-27
494 361	512 777	557 986	590 429	616 520	615 293	638 864	619 970	Euro area
28 433	29 578	31 085	31 381	32 875	32 514	37 178	38 753	Germany
3 111	3 090	3 582	3 787	4 205	4 522	2 822	2 892	Austria
4 286	4 531	5 204	5 189	5 561	5 560	5 508	5 193	Belgium
62 100	62 252	67 735	69 195	70 329	69 093	70 818	68 593	France
60 611	63 627	70 321	74 566	79 867	83 445	94 188	90 870	Ireland
107 339	112 826	117 502	124 041	122 978	117 647	113 211	117 319	Italy
175 869	182 862	207 263	226 003	241 868	244 439	258 122	240 014	Luxembourg
33 974	34 696	35 924	36 811	38 640	39 031	37 860	36 712	Netherlands
13 788	14 568	14 487	14 285	14 617	13 676	13 682	13 888	Portugal
7 801	7 831	9 280	9 360	9 819	10 390	11 457	11 912	Rest of EU-27
140 024	139 823	144 998	154 168	163 793	166 823	173 859	175 820	Rest of the world
41 097	39 870	43 245	43 552	46 780	48 565	50 731	46 424	Rest of Europe
28 256	27 178	29 702	29 749	31 270	33 547	35 181	31 559	United Kingdom
7 095	6 937	7 363	7 393	8 472	7 720	8 204	8 234	Switzerland
79 247	80 329	80 464	85 656	90 981	91 778	95 456	101 516	America
2 254	2 069	2 445	2 136	2 397	1 945	1 999	2 296	Brasil
63 718	64 863	64 259	69 080	73 495	74 314	76 995	82 164	United States
4 032	4 001	3 830	3 951	4 091	4 640	4 735	4 840	Mexico
9 883	9 625	12 089	15 160	16 257	15 474	15 840	15 912	Asia
7 050	6 749	8 873	11 647	11 569	10 739	10 982	11 117	Japan
9 797	9 999	9 200	9 801	9 775	11 006	11 831	11 968	Other countries of the rest of the world
								Memorandum items:
3 361	2 930	3 672	3 737	3 716	4 970	5 562	6 189	International organizations

EUR millions

17. BALANCE OF PAYMENTS AND INTERNATIONAL INVESTMENT POSITION
B) International investment position

...: Amount not disclosed due to statistical confidentiality reasons.

17. BALANZA DE PAGOS Y POSICION DE INVERSION INTERNACIONAL
B) Posición de inversión internacional

	2018	2019	2020	2021
Participaciones de capital y en fondos de inversión				
TOTAL MUNDIAL	285 717	345 646	387 590	491 947
UE-27	243 744	292 898	327 844	408 269
Zona del euro	242 181	290 935	325 966	405 805
Alemania	12 214	14 237	14 284	16 814
Austria	1 668	1 987	1 613	551
Bélgica	1 942	2 887	2 698	3 189
Francia	35 933	35 045	35 253	39 567
Irlanda	35 660	47 992	58 714	80 368
Italia	3 470	3 699	2 848	3 348
Luxemburgo	141 849	173 324	198 790	247 334
Países Bajos	5 628	6 945	6 954	8 989
Portugal	2 390	2 736	2 811	2 835
Resto de la UE-27	1 563	1 963	1 877	2 464
Resto del mundo	41 972	52 748	59 746	83 678
Resto de Europa	16 295	16 565	16 610	24 720
Reino Unido	10 094	9 649	9 206	15 744
Suiza	4 916	5 439	6 014	6 775
América	19 356	27 061	34 517	46 966
Brasil	...	...	...	...
Estados Unidos	15 759	22 677	29 824	41 530
México	931	900	683	872
Asia	3 672	4 988	4 713	6 530
Japón	2 781	3 196	2 810	3 471
Otros países del resto del mundo	2 650	4 134	3 906	5 462
Pro-memoria:				
Organismos internacionales	...	3	3	...
Títulos de deuda				
TOTAL MUNDIAL	276 142	299 903	324 673	332 232
UE-27	198 805	215 703	239 422	242 052
Zona del euro	194 124	210 054	232 019	233 059
Alemania	11 755	14 133	16 801	20 364
Austria	1 190	1 613	1 969	2 270
Bélgica	2 377	1 984	2 506	2 319
Francia	24 645	27 506	32 482	31 251
Irlanda	12 407	12 503	11 607	13 820
Italia	97 430	104 692	114 654	109 863
Luxemburgo	5 543	6 533	8 473	10 788
Países Bajos	23 053	26 304	28 970	28 871
Portugal	13 510	10 899	11 675	10 847
Resto de la UE-27	4 681	5 649	7 403	8 993
Resto del mundo	77 337	84 200	85 251	90 181
Resto de Europa	23 340	25 544	26 634	26 011
Reino Unido	18 579	20 088	20 496	19 437
Suiza	1 084	1 081	1 349	1 429
América	46 408	48 254	45 947	48 490
Brasil	...	...	...	...
Estados Unidos	31 838	35 964	34 436	35 465
México	4 198	3 927	3 147	3 863
Asia	2 012	5 182	7 376	9 311
Japón	1 065	4 110	6 064	7 511
Otros países del resto del mundo	5 577	5 220	5 294	6 369
Pro-memoria:				
Organismos internacionales	3 175	3 303	3 669	5 559

17.23b Activos. Inversión de cartera, excluido el Banco de España
Detalle por zonas económicas y geográficas e instrumento financiero

...: Importe no publicable por motivos de confidencialidad estadística.

17.23b. Assets. Portfolio investment, excluding Banco de España
Breakdown by geographical and economic areas and financial instrument

Millones de euros

2020-II	2020-III	2020-IV	2021-I	2021-II	2021-III	2021-IV	2022-I	
								Equity and investment fund shares
329 788	342 762	387 590	420 159	453 015	461 775	491 947	458 172	TOTAL WORLD
280 050	289 671	327 844	356 067	381 197	386 343	408 269	377 860	EU-27
278 343	287 825	325 966	354 090	378 972	384 056	405 805	375 695	Euro area
13 133	13 221	14 284	15 747	16 525	15 399	16 814	14 944	Germany
1 326	1 221	1 613	1 821	1 903	2 200	551	470	Austria
2 048	2 217	2 698	2 851	3 248	3 030	3 189	2 821	Belgium
30 477	30 116	35 253	37 039	38 338	38 450	39 567	35 195	France
50 170	53 303	58 714	63 195	69 317	72 015	80 368	76 270	Ireland
2 731	2 553	2 848	3 400	3 469	3 522	3 348	3 331	Italy
168 453	174 766	198 790	217 322	231 875	234 149	247 334	229 651	Luxembourg
5 829	6 018	6 954	7 940	8 964	9 683	8 989	7 826	Netherlands
2 390	2 454	2 811	2 680	2 796	2 856	2 835	2 745	Portugal
1 707	1 846	1 877	1 977	2 226	2 287	2 464	2 164	Rest of EU-27
49 738	53 091	59 746	64 092	71 818	75 433	83 678	80 312	Rest of the world
13 010	13 562	16 610	17 207	20 171	22 124	24 720	20 652	Rest of Europe
5 944	6 751	9 206	9 643	11 680	14 093	15 744	12 234	United Kingdom
5 861	5 639	6 014	5 910	6 682	6 038	6 775	6 744	Switzerland
28 150	30 988	34 517	37 625	40 926	41 867	46 966	47 555	America
...	...	...	...	794	607	...	...	Brasil
24 719	27 170	29 824	32 467	35 270	36 649	41 530	41 544	United States
538	577	683	662	688	694	872	1 359	Mexico
4 603	4 490	4 713	4 939	6 043	6 308	6 530	6 313	Asia
2 845	2 692	2 810	2 904	2 956	3 310	3 471	3 363	Japan
3 975	4 050	3 906	4 320	4 678	5 134	5 462	5 793	Other countries of the rest of the world
								Memorandum item:
3	3	3	...	...	...	...	...	International organizations
								Debt securities
312 398	317 669	324 673	333 798	337 117	330 730	332 232	349 530	TOTAL WORLD
222 113	230 938	239 422	243 722	245 142	239 340	242 052	254 022	EU-27
216 018	224 952	232 019	236 339	237 549	231 237	233 059	244 275	Euro area
15 300	16 357	16 801	15 634	16 351	17 115	20 364	23 809	Germany
1 785	1 869	1 969	1 967	2 302	2 323	2 270	2 422	Austria
2 238	2 314	2 506	2 338	2 313	2 530	2 319	2 373	Belgium
31 623	32 135	32 482	32 155	31 991	30 644	31 251	33 398	France
10 440	10 324	11 607	11 371	10 550	11 430	13 820	14 600	Ireland
104 608	110 273	114 654	120 641	119 509	114 125	109 863	113 988	Italy
7 417	8 096	8 473	8 681	9 993	10 289	10 788	10 363	Luxemburgo
28 146	28 678	28 970	28 871	29 676	29 348	28 871	28 886	Netherlands
11 397	12 115	11 675	11 605	11 820	10 820	10 847	11 143	Portugal
6 094	5 986	7 403	7 383	7 594	8 103	8 993	9 748	Rest of EU-27
90 286	86 732	85 251	90 077	91 975	91 390	90 181	95 507	Rest of the world
28 087	26 307	26 634	26 345	26 609	26 441	26 011	25 772	Rest of Europe
22 312	20 427	20 496	20 106	19 590	19 455	19 437	19 324	United Kingdom
1 234	1 298	1 349	1 483	1 789	1 682	1 429	1 490	Switzerland
51 097	49 341	45 947	48 031	50 055	49 911	48 490	53 960	America
...	...	...	...	1 604	1 339	...	...	Brasil
38 999	37 693	34 436	36 613	38 226	37 665	35 465	40 621	United States
3 494	3 424	3 147	3 289	3 403	3 946	3 863	3 481	Mexico
5 280	5 134	7 376	10 220	10 214	9 166	9 311	9 600	Asia
4 206	4 056	6 064	8 742	8 613	7 429	7 511	7 753	Japan
5 822	5 949	5 294	5 481	5 098	5 872	6 369	6 175	Other countries of the rest of the world
								Memorandum item:
3 358	2 927	3 669	3 734	3 713	4 968	5 559	6 186	International organizations

EUR millions

17. BALANCE OF PAYMENTS AND INTERNATIONAL INVESTMENT POSITION
B) International investment position

...: Amount not disclosed due to statistical confidentiality reasons.

17. BALANZA DE PAGOS Y POSICIÓN DE INVERSIÓN INTERNACIONAL
B) Posición de inversión internacional

17.24 Activos. Otra inversión
Detalle por instrumento financiero y sector institucional

Saldos a fin de periodo — *Millones de euros*

		Préstamos					Depósitos					Otros activos financieros (a)	
		Total	IFM	AAPP	Otros sectores residentes		Total	Banco de España	OIFM	Otros sectores residentes		Total	del cual:
					Total	del cual: IFNM				Total	del cual: IFNM		Otros sectores residentes
		1=2a4	2	3	4	5	6=7a9	7	8	9	10	11	12
14		93 260	51 630	36 899	4 731	2 425	222 046	75 523	108 957	37 565	6 952	105 161	61 596
15		97 955	57 145	35 623	5 187	2 565	243 124	88 843	118 270	36 011	6 787	99 643	55 107
16		107 526	66 815	36 499	4 212	2 225	252 600	103 094	113 431	36 075	5 267	102 803	56 609
17		113 597	72 806	35 969	4 822	2 747	267 092	117 490	114 943	34 659	7 298	107 831	60 460
18 *I*		112 950	72 497	35 896	4 557	2 562	278 599	120 365	123 423	34 812	6 069	105 175	60 749
II		118 175	77 380	35 997	4 798	2 726	291 700	126 146	128 167	37 388	9 207	111 713	62 763
III		118 938	77 758	35 982	5 198	3 121	304 391	132 476	134 628	37 287	7 496	110 182	61 504
IV	P	122 953	81 437	36 023	5 493	3 133	315 058	136 654	139 733	38 671	8 344	116 933	66 224
19 *I*	P	126 615	84 832	35 994	5 790	3 376	341 897	133 069	165 740	43 087	8 401	118 904	64 762
II	P	126 412	86 657	35 823	3 932	1 499	352 815	137 007	172 187	43 621	10 993	122 365	65 532
III	P	129 223	89 312	35 990	3 921	1 518	355 329	143 433	166 202	45 694	11 153	123 799	64 612
IV	P	139 781	100 485	35 674	3 623	1 185	366 322	147 565	171 109	47 648	12 096	125 036	70 402
20 *I*	P	145 574	106 328	35 675	3 570	1 177	419 729	153 023	216 605	50 100	13 871	121 413	63 410
II	P	143 453	104 131	35 590	3 732	1 167	428 780	150 525	225 879	52 376	14 136	123 429	63 809
III	P	141 747	102 607	35 487	3 653	1 141	407 632	152 062	202 467	53 103	15 913	118 177	65 649
IV	P	139 215	98 309	35 403	5 503	2 348	384 030	153 874	182 033	48 123	13 140	124 677	69 804
21 *I*	P	139 958	99 267	35 315	5 376	2 195	394 007	156 862	186 843	50 303	12 695	121 995	68 580
II	P	138 856	98 248	35 296	5 311	2 112	414 050	160 344	203 685	50 022	14 188	121 841	68 277
III	P	145 935	105 530	35 301	5 104	2 121	418 045	165 065	206 075	46 904	10 532	122 706	69 881
IV	P	158 034	116 678	35 344	6 012	2 303	426 390	169 086	208 482	48 821	11 662	131 358	76 784
22 *I*	P	161 289	120 567	35 237	5 486	2 411	452 132	175 631	227 875	48 627	11 231	130 997	74 908

a. Se incluyen dentro de los otros activos y pasivos financieros otras participaciones en el capital que no adoptan la forma de valores y no se incluyen en la inversión de cartera (este es el caso de algunas participaciones en organizaciones internacionales), créditos y anticipos comerciales, otras cuentas pendientes de cobro/pago, los seguros, planes de pensiones y sistemas de garantías normalizadas y las asignaciones de derechos especiales de giro.

17. BALANZA DE PAGOS Y POSICIÓN DE INVERSIÓN INTERNACIONAL
B) Posición de inversión internacional

17.27 Pasivos
Detalle por categoría funcional e instrumento financiero

Saldos a fin de periodo — *mm de euros*

		Total	Inversión directa			Inversión de cartera				Otra inversión, incluido Banco de España					Derivados financieros
			Total	Participaciones de capital	Instrumentos de deuda	Total	Participaciones de capital y en fondos de inversión	Títulos de deuda a largo plazo	Títulos de deuda a corto plazo	Total, excluido Banco de España: Total	Préstamos	Depósitos	Otros pasivos (a)	Banco de España	
		1=2+5+9+13+14	2=3+4	3	4	5=6+7+8	6	7	8	9=10 a 12	10	11	12	13	14
14		2 544	620	401	219	1 011	272	674	64	573	217	310	46	217	124
15		2 659	659	437	222	1 056	290	694	72	539	204	291	44	292	113
16		2 763	711	485	226	1 043	289	677	77	519	197	273	49	381	110
17		2 916	753	528	225	1 115	339	700	75	514	189	267	58	439	94
18 *I*		2 959	775	547	228	1 126	326	726	74	519	196	264	60	449	90
II		3 001	805	572	233	1 116	321	728	68	512	194	257	61	472	95
III		3 019	824	588	236	1 119	315	736	68	511	192	256	62	473	92
IV	P	2 980	813	583	230	1 081	282	732	67	511	198	253	60	483	92
19 *I*	P	3 066	836	603	233	1 136	307	766	64	521	196	263	62	477	96
II	P	3 112	840	610	230	1 174	307	806	61	508	193	252	63	485	105
III	P	3 158	847	612	235	1 215	309	844	62	504	195	246	64	468	124
IV	P	3 154	844	620	224	1 218	327	826	65	515	195	256	64	480	97
20 *I*	P	3 141	845	619	226	1 129	231	829	69	536	197	279	60	499	133
II	P	3 217	857	632	225	1 171	248	842	81	514	195	263	56	552	124
III	P	3 197	869	643	226	1 156	236	839	81	508	197	251	60	555	110
IV	P	3 268	886	651	235	1 192	284	835	73	497	206	230	61	593	99
21 *I*	P	3 307	901	658	242	1 216	296	841	79	522	212	245	65	583	85
II	P	3 358	917	660	257	1 244	317	847	80	512	214	234	65	604	80
III	P	3 397	920	665	255	1 255	317	854	83	534	212	247	75	601	88
IV	P	3 412	926	683	242	1 236	310	839	87	524	212	234	78	637	89
22 *I*	P	3 424	938	691	247	1 179	299	810	70	554	209	263	82	659	93

a. Se incluyen dentro de los otros activos y pasivos financieros otras participaciones en el capital que no adoptan la forma de valores y no se incluyen en la inversión de cartera (este es el caso de algunas participaciones en organizaciones internacionales), créditos y anticipos comerciales, otras cuentas pendientes de cobro/pago, los seguros, planes de pensiones y sistemas de garantías normalizadas y las asignaciones de derechos especiales de giro.

17.27a Pasivos por sector institucional y categoría funcional
Detalle por zonas económicas y geográficas (a) (b)

Datos referidos a 2021. Actualización marzo 2022

Millones de euros

	Instituciones financieras monetarias		Administraciones Públicas	Otros sectores residentes		
	Inversión directa	Otra inversión	Otra inversión	Inversión directa		Otra inversión
				Total	Del cual: EPE (c)	
	1	2	3	4	5	6
PASIVOS						
TOTAL MUNDIAL	25 257	873 298	108 435	894 039	40 044	178 328
Europa	23 973	801 787	108 434	769 614	16 616	145 002
UE-27	21 007	776 011	108 317	614 595	7 203	109 104
Zona del euro	20 926	758 306	53 074	587 085	7 203	75 525
Alemania	4 309	37 716	3 724	84 802	5	17 518
Bélgica	73	4 147	0	21 718	0	3 114
Países Bajos	4 747	11 488	0	186 377	4 863	6 572
Francia	6 626	60 187	993	80 736	...	20 006
Italia	1 244	9 466	246	35 760	0	7 523
Portugal	206	5 910	2	14 517	...	4 657
Resto zona del euro	3 722	629 393	48 109	163 175	1 411	16 135
Resto UE-27	81	17 705	55 243	27 510	0	33 579
Resto de Europa	2 966	25 775	117	155 019	9 413	35 897
Reino Unido	1 732	19 406	107	108 474	896	27 516
América	815	24 969	-1	88 670	23 384	15 364
América del norte y central	606	17 171	-1	64 375	15 474	13 155
América del sur	209	7 799	-	24 295	7 910	2 209
África	448	4 428	0	1 315	0	3 819
Asia	14	14 412	1	26 304	...	11 590
Oceanía	1	1 232	-0	627	...	139
OCDE	24 361	190 325	5 497	823 465	34 696	127 556
OPEP	506	7 570	0	7 498	0	3 275
NICs	4	4 193	-0	7 097	1	1 463
ASEAN	1	597	0	3 430	0	1 574

...: Importe no publicable por motivos de confidencialidad estadística.
- : Cantidad igual a cero.
a. La composición de las zonas económicas se detalla en las notas al final del capítulo.
b. La diferencia entre los importes asignados al total mundial y la suma de las zonas geográficas corresponde a información que ha quedado indeterminada geográficamente y a las cantidades de organismos internacionales distintos de los de la Unión Europea.
c. EPE: Entidades de Propósito Especial (SPE, según sus siglas en inglés). La definición de estas entidades puede consultarse en la guía metodológica del FMI: https://www.imf.org/external/pubs/ft/bop/2020/pdf/20-26.pdf. En el caso español se trata fundamentalmente de empresas cuya finalidad principal es la de canalizar inversiones directas.

17. BALANZA DE PAGOS Y POSICIÓN DE INVERSIÓN INTERNACIONAL
B) Posición de inversión internacional

17.28 Pasivos. Inversión de cartera
Detalle por instrumento financiero y sector institucional

Saldos a fin de periodo — *Millones de euros*

		Participaciones de capital y en fondos de inversión				Títulos de deuda a largo plazo (a)					Títulos de deuda a corto plazo (a)				
		Total	IFM	Otros sectores residentes		Total	AAPP	IFM	Otros sectores residentes		Total	AAPP	IFM	Otros sectores residentes	
				Total	del cual: IFNM				Total	del cual: IFNM				Total	del cual: IFNM
		1=2+3	2	3	4	5=6a8	6	7	8	9	10=11a13	11	12	13	14
14		272 401	94 302	178 098	7 494	674 451	342 216	148 969	183 266	110 566	63 793	54 650	3 808	5 335	4 045
15		289 541	78 054	211 486	11 311	693 686	396 341	140 370	156 976	85 928	72 378	59 640	5 840	6 898	6 189
16		288 993	80 064	208 929	12 306	677 056	397 889	127 564	151 602	80 066	76 928	61 427	7 039	8 462	7 934
17		339 035	101 721	237 314	18 043	700 413	419 372	157 660	123 381	52 430	75 434	61 737	12 918	779	5
18 *I*		325 997	96 843	229 154	19 405	726 086	445 653	158 015	122 419	50 627	73 891	55 843	17 023	1 025	-20
II		320 569	86 475	234 094	19 633	727 554	453 654	157 718	116 183	46 107	68 300	52 458	14 184	1 658	-18
III		315 349	81 952	233 397	18 461	735 985	460 294	158 621	117 070	45 260	67 781	51 856	13 809	2 116	-24
IV	P	281 795	70 134	211 661	17 218	732 044	459 990	158 220	113 834	43 671	66 757	49 980	14 918	1 858	1
19 *I*	P	307 399	71 973	235 426	18 761	765 509	482 145	163 672	119 692	41 956	63 544	46 042	13 653	3 849	1 216
II	P	307 213	70 384	236 829	18 384	805 932	524 779	164 573	116 579	40 338	60 763	41 926	14 453	4 384	1 061
III	P	308 788	67 198	241 591	18 146	843 703	548 114	175 789	119 800	38 641	62 113	41 705	13 992	6 416	1 807
IV	P	326 583	69 929	256 654	22 527	826 271	527 352	178 471	120 448	39 689	65 244	45 005	14 891	5 348	1 994
20 *I*	P	231 088	39 777	191 311	15 556	828 914	546 355	171 338	111 222	37 279	69 047	46 488	17 536	5 023	1 501
II	P	247 888	39 591	208 296	14 859	842 018	546 666	178 566	116 786	38 015	80 668	56 315	19 678	4 675	1 531
III	P	235 565	31 120	204 445	14 086	838 785	540 822	181 058	116 905	37 176	81 247	60 692	16 054	4 501	1 185
IV	P	283 537	49 953	233 584	14 439	834 955	534 397	179 087	121 472	37 580	73 260	54 908	15 885	2 467	-1
21 *I*	P	296 104	58 468	237 636	15 221	840 687	538 200	183 016	119 471	35 717	79 397	55 717	20 627	3 052	3
II	P	317 353	65 122	252 230	16 044	846 537	538 189	186 239	122 109	35 808	80 186	56 226	20 995	2 965	8
III	P	317 485	67 915	249 570	16 978	854 190	541 917	190 768	121 505	35 959	82 896	55 096	23 005	4 794	8
IV	P	309 955	61 122	248 832	17 700	838 736	521 126	190 878	126 732	35 770	87 251	57 710	25 527	4 014	153
22 *I*	P	298 847	64 657	234 190	17 474	809 729	507 462	184 762	117 505	34 416	70 384	50 833	14 328	5 223	154

a. Los títulos de deuda se clasifican como de corto plazo (menos de un año) y de largo plazo (un año o más).

17. BALANZA DE PAGOS Y POSICIÓN DE INVERSIÓN INTERNACIONAL
B) Posición de inversión internacional

17.29 Pasivos. Otra inversión
Detalle por instrumento financiero y sector institucional

Saldos a fin de periodo — *Millones de euros*

		Préstamos				Depósitos			Otros pasivos (a)	
		Total	AAPP	Otros sectores residentes		Total	Banco de España	IFM	Total	del cual: Otros sectores residentes
				Total	del cual: IFNM					
		1=2+3	2	3	4	5=6+7	6	7	8	9
14		216 659	104 764	111 895	10 634	523 156	213 318	309 837	49 560	43 377
15		204 449	95 598	108 852	12 661	579 300	288 370	290 930	47 675	42 720
16		197 494	93 344	104 149	11 304	649 693	376 964	272 729	52 403	46 519
17		188 961	89 646	99 315	9 875	702 625	435 384	267 241	61 620	55 075
18 *I*		195 528	86 421	109 107	17 404	709 387	445 814	263 573	62 971	56 380
II		194 229	82 884	111 344	19 264	725 925	469 012	256 913	64 570	58 015
III		192 140	83 623	108 517	18 472	726 429	469 942	256 488	65 873	55 771
IV	P	197 896	80 693	117 203	27 016	733 019	479 646	253 373	63 409	56 609
19 *I*	P	196 253	80 276	115 977	25 456	735 928	473 274	262 654	65 728	59 311
II	P	192 838	80 317	112 521	18 312	734 009	481 955	252 054	66 736	60 477
III	P	194 882	81 736	113 146	17 856	710 319	464 298	246 021	67 106	59 556
IV	P	194 736	79 111	115 624	17 177	732 355	476 363	255 992	67 634	60 667
20 *I*	P	196 749	77 955	118 794	18 786	773 763	495 060	278 703	64 003	58 071
II	P	194 678	78 841	115 837	16 872	811 606	548 116	263 490	59 789	53 618
III	P	196 879	78 655	118 224	20 732	803 307	551 861	251 447	63 267	57 524
IV	P	205 799	87 611	118 188	20 516	820 139	590 008	230 131	64 735	59 293
21 *I*	P	212 409	94 473	117 936	20 024	824 334	579 219	245 116	68 178	61 071
II	P	213 913	97 408	116 505	19 185	834 028	600 383	233 645	68 282	61 266
III	P	211 647	97 454	114 193	16 792	833 086	586 050	247 036	89 805	62 319
IV	P	212 084	97 778	114 307	18 236	856 271	621 890	234 381	92 663	64 689
22 *I*	P	209 165	97 155	112 010	16 488	907 299	644 402	262 897	97 160	67 783

a. Se incluyen dentro de los otros activos y pasivos financieros otras participaciones en el capital que no adoptan la forma de valores y no se incluyen en la inversión de cartera (este es el caso de algunas participaciones en organizaciones internacionales), créditos y anticipos comerciales, otras cuentas pendientes de cobro/pago, los seguros, planes de pensiones y sistemas de garantías normalizadas y las asignaciones de derechos especiales de giro.

17. BALANZA DE PAGOS Y POSICIÓN DE INVERSIÓN INTERNACIONAL
C) Reservas Internacionales y liquidez en moneda extranjera

17.25 Reservas internacionales y liquidez en moneda extranjera

Saldos a fin de periodo — *Millones de euros*

	Activos de reserva y otros activos en moneda extranjera. Valores de mercado					Drenajes netos de liquidez en moneda extranjera (a) (operaciones con vencimiento residual de hasta un año). Valores nominales						
	Total	Banco de España			Tesoro Público	Total	Banco de España			Tesoro Público		
		Total	Activos de reserva (b)	Otros activos en moneda extranjera	Activos en moneda extranjera		Total	Pre-determinados	Contingentes	Total	Pre-determinados	Contingentes
	1=2+5	2=3+4	3	4	5	6=7+10	7=8+9	8	9	10=11+12	11	12
17	60 981	60 981	57 877	3 104	-	-1 012	-1 000	-1 000	-	-12	-12	-
18	65 605	65 605	61 708	3 898	-	-1 408	-1 396	-1 396	-	-12	-12	-
19	71 343	71 343	66 523	4 820	-	-1 481	-1 469	-1 469	-	-12	-12	-
20	71 015	71 015	66 293	4 723	-	-1 316	-1 305	-1 305	-	-12	-12	-
20 *Nov*	70 081	70 081	66 523	3 558	-	-10	1	1	-	-12	-12	-
Dic	71 015	71 015	66 293	4 723	-	-1 316	-1 305	-1 305	-	-12	-12	-
21 *Ene*	70 330	70 330	66 965	3 365	-	-12	-0	-0	-	-12	-12	-
Feb	69 836	69 836	65 656	4 181	-	-13	-1	-1	-	-12	-12	-
Mar	71 671	71 671	66 593	5 078	-	-0	12	12	-	-12	-12	-
Abr	70 812	70 812	65 611	5 201	-	-13	-0	-0	-	-12	-12	-
May	71 366	71 366	66 238	5 128	-	-6	6	6	-	-12	-12	-
Jun	72 097	72 097	66 866	5 231	-	-12	-0	-0	-	-12	-12	-
Jul	72 787	72 787	67 108	5 679	-	-10	2	2	-	-12	-12	-
Ago	83 907	83 907	78 095	5 812	-	-13	-1	-1	-	-12	-12	-
Sep	84 813	84 813	78 683	6 130	-	-13	-1	-1	-	-12	-12	-
Oct	85 247	85 247	79 163	6 084	-	-13	-1	-1	-	-12	-12	-
Nov	86 873	86 873	80 800	6 073	-	-19	-7	-7	-	-12	-12	-
Dic	87 447	87 447	81 433	6 013	-	-18	-6	-6	-	-12	-12	-
22 *Ene*	88 243	88 243	82 452	5 791	-	-13	-0	-0	-	-13	-13	-
Feb	88 831	88 831	82 810	6 021	-	-14	-1	-1	-	-13	-13	-
Mar	89 672	89 672	82 829	6 843	-	-74	-61	-61	-	-12	-12	-
Abr	93 175	93 175	85 634	7 541	-	-65	-52	-52	-	-13	-13	-
May	91 456	91 456	84 328	7 128	-	-69	-57	-57	-	-12	-12	-

a. Un signo negativo (positivo) indica una disminución (aumento) de la liquidez.
b. Este importe coincide con el de la columna 1 del cuadro 17.26.

17. BALANZA DE PAGOS Y POSICIÓN DE INVERSIÓN INTERNACIONAL
C) Reservas internacionales y liquidez en moneda extranjera

17.26 Reservas internacionales

Saldos a fin de periodo

	Activos de reserva. Millones de euros								Pro memoria									
										Millones de DEG								
		Divisas convertibles								Posición de reserva en el FMI					Tenencias de DEG			
	Total	Total	Valores	Depósitos	Posición de reserva en el FMI	DEG	Oro monetario	Otros activos de reserva	Oro monetario en millones de onzas troy	Total	Tramo de reserva			Acuerdos para préstamos	Total	Asignados	Adquisiciones (+) Utilizaciones (-)	Otros activos frente al FMI
											Total	Cuota	Moneda nacional en el FMI					
	1= 2+5 a 8	2= 3+4	3	4	5	6	7	8	9	10= 11+14	11= 12-13	12	13	14	15= 16+17	16	17	18
17	57 877	43 098	39 076	4 023	1 448	3 398	9 795	137	9,05	1 219	843	9 536	8 693	377	2 861	2 828	34	105
18	61 708	45 858	38 459	7 399	2 070	3 350	10 149	281	9,05	1 703	1 371	9 536	8 164	332	2 757	2 828	-71	149
19	66 523	48 404	40 080	8 324	2 181	3 381	12 260	297	9,05	1 768	1 592	9 536	7 943	175	2 740	2 828	-88	182
20	66 293	46 335	36 178	10 158	2 633	2 981	13 978	366	9,05	2 234	2 071	9 536	7 464	163	2 529	2 828	-299	400
21 *Ene*	66 965	46 774	36 424	10 350	2 770	3 003	13 944	475	9,05	2 332	2 186	9 536	7 349	146	2 529	2 828	-299	400
Feb	65 656	46 213	36 337	9 876	2 770	3 005	13 175	492	9,05	2 332	2 186	9 536	7 349	146	2 530	2 828	-298	400
Mar	66 593	47 225	36 890	10 335	2 759	3 056	13 008	545	9,05	2 284	2 186	9 536	7 349	97	2 530	2 828	-298	400
Abr	65 611	46 138	36 122	10 016	2 714	3 010	13 249	500	9,05	2 284	2 186	9 536	7 349	97	2 532	2 828	-295	397
May	66 238	45 901	35 378	10 523	2 703	2 999	14 140	495	9,05	2 284	2 186	9 536	7 349	97	2 533	2 828	-294	397
Jun	66 866	47 040	36 328	10 712	2 854	3 069	13 413	490	9,05	2 379	2 281	9 536	7 254	97	2 557	2 828	-270	397
Jul	67 108	46 601	36 067	10 534	2 857	3 072	13 916	662	9,05	2 379	2 281	9 536	7 254	97	2 557	2 828	-270	549
Ago	78 095	46 612	35 451	11 161	2 863	14 081	13 874	664	9,05	2 379	2 281	9 536	7 254	97	11 697	11 967	-270	549
Sep	78 683	47 189	36 029	11 160	2 885	14 434	13 492	682	9,05	2 371	2 281	9 536	7 254	89	11 858	11 967	-109	549
Oct	79 163	47 149	35 777	11 373	3 021	14 412	13 890	690	9,05	2 486	2 401	9 536	7 135	85	11 861	11 967	-106	547
Nov	80 800	48 119	34 894	13 225	3 067	14 632	14 290	692	9,05	2 486	2 401	9 536	7 135	85	11 861	11 967	-106	547
Dic	81 433	48 402	34 682	13 720	3 067	14 659	14 572	734	9,05	2 481	2 401	9 536	7 135	80	11 861	11 967	-106	567
22 *Ene*	82 452	49 188	38 270	10 918	3 095	14 798	14 533	837	9,05	2 481	2 401	9 536	7 135	80	11 863	11 967	-104	631
Feb	82 810	48 664	38 768	9 896	3 091	14 777	15 449	830	9,05	2 481	2 401	9 536	7 135	80	11 863	11 967	-104	631
Mar	82 829	48 186	38 515	9 671	3 089	14 774	15 745	1 035	9,05	2 480	2 401	9 536	7 135	80	11 863	11 967	-104	631
Abr	85 634	49 714	39 556	10 158	3 161	15 122	16 462	1 176	9,05	2 480	2 422	9 536	7 113	58	11 866	11 967	-101	629
May	84 328	49 578	39 490	10 087	3 110	14 956	15 652	1 032	9,05	2 468	2 422	9 536	7 113	46	11 867	11 967	-99	629

Véase la definición de reservas en las notas al final del capítulo.

Saldos a fin de periodo

		miles de millones de euros				en % del PIB (a)			
		Posición de inversión internacional. Pasivos	Deuda externa bruta	Posición de inversión internacional neta (A-P)	Deuda externa neta (P-A)	Posición de inversión internacional. Pasivos	Deuda externa bruta	Posición de inversión internacional neta (A-P)	Deuda externa neta (P-A)
		1	2	3	4	5	6	7	8
14		2 544	1 746	-990	988	246,5	169,1	-95,9	95,8
15		2 659	1 820	-958	991	246,8	168,9	-88,9	92,0
16		2 763	1 879	-952	982	248,1	168,7	-85,5	88,2
17		2 916	1 954	-994	999	251,0	168,2	-85,5	86,0
18	P	2 980	2 023	-964	962	247,7	168,1	-80,1	80,0
18 *I*		2 959	1 996	-1 007	1 013	252,5	170,3	-85,9	86,4
II		3 001	2 013	-1 010	999	253,8	170,3	-85,4	84,5
III		3 019	2 024	-995	990	253,3	169,8	-83,5	83,0
IV	P	2 980	2 023	-964	962	247,7	168,1	-80,1	80,0
19 *I*	P	3 066	2 060	-963	960	252,2	169,4	-79,2	78,9
II	P	3 112	2 090	-958	956	253,8	170,4	-78,1	77,9
III	P	3 158	2 113	-956	962	255,7	171,1	-77,4	77,9
IV	P	3 154	2 110	-933	929	253,4	169,6	-75,0	74,6
20 *I*	P	3 141	2 158	-895	922	254,4	174,8	-72,5	74,7
II	P	3 217	2 213	-920	944	274,9	189,1	-78,6	80,7
III	P	3 197	2 209	-918	959	278,8	192,6	-80,0	83,6
IV	P	3 268	2 234	-952	973	291,3	199,1	-84,9	86,8
21 *I*	P	3 307	2 267	-933	979	297,3	203,8	-83,9	88,0
II	P	3 358	2 300	-901	976	289,1	198,1	-77,6	84,0
III	P	3 397	2 327	-898	972	288,7	197,8	-76,3	82,6
IV	P	3 412	2 329	-848	940	283,1	193,3	-70,4	78,0
22 *I*	P	3 424	2 341	-825	909	277,2	189,5	-66,8	73,6

POSICIÓN DE INVERSIÓN INTERNACIONAL. TOTAL PASIVOS Y DEUDA EXTERNA BRUTA

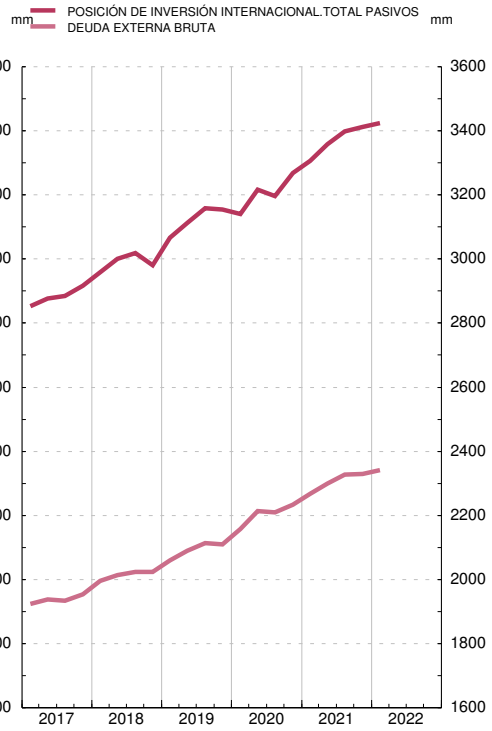

POSICIÓN DE INVERSIÓN INTERNACIONAL NETA Y DEUDA EXTERNA NETA

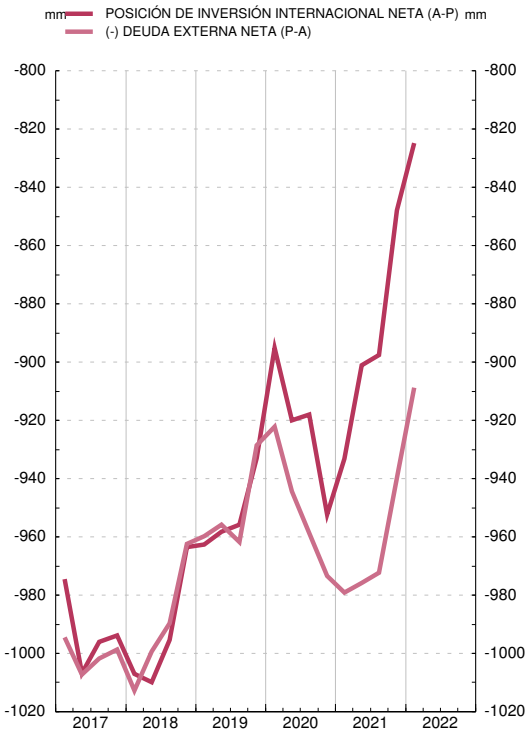

a. Los datos del PIB empleados son los disponibles en la fecha de publicación.

17. BALANZA DE PAGOS Y POSICIÓN DE INVERSIÓN INTERNACIONAL
D) Deuda externa

17.31 Deuda externa bruta
Detalle por sector institucional e instrumento financiero

Saldos a fin de periodo — *Millones de euros*

		Total deuda externa	Administraciones Públicas						Otras instituciones financieras monetarias					
			Total	Corto plazo		Largo plazo			Total	Corto plazo			Largo plazo	
				Títulos de deuda corto plazo (a)	Préstamos, créditos comerciales y otros pasivos (b)	Títulos de deuda largo plazo (a)	Préstamos, créditos comerciales y otros pasivos (b)			Títulos de deuda corto plazo (a)	Depósitos	Préstamos, créditos comerciales y otros pasivos (b)	Títulos de deuda largo plazo (a)	Depósitos
		1=2+7+13+16+21	2=3+4+5+6	3	4	5	6		7=8+9+10+11+12	8	9	10	11	12
19	*I*	P 2 059 768	608 473	46 042	1 167	482 145	79 119		442 892	13 653	201 706	2 913	163 672	60 949
	II	P 2 090 142	647 027	41 926	1 671	524 779	78 651		433 879	14 453	189 013	2 800	164 573	63 041
	III	P 2 113 405	671 559	41 705	3 192	548 114	78 547		439 813	13 992	179 358	4 010	175 789	66 663
	IV	P 2 110 125	651 477	45 005	1 428	527 352	77 692		452 824	14 891	181 664	3 470	178 471	74 328
20	*I*	P 2 158 320	670 807	46 488	538	546 355	77 427		469 976	17 536	205 262	2 400	171 338	73 441
	II	P 2 213 354	681 827	56 315	936	546 666	77 910		464 428	19 678	193 012	2 694	178 566	70 478
	III	P 2 209 353	680 176	60 692	991	540 822	77 671		450 896	16 054	182 888	2 337	181 058	68 559
	IV	P 2 234 037	677 137	54 908	1 274	534 397	86 558		426 992	15 885	163 216	1 888	179 087	66 916
21	*I*	P 2 267 394	688 403	55 717	745	538 200	93 741		452 438	20 627	176 945	3 679	183 016	68 171
	II	P 2 300 027	691 833	56 226	797	538 189	96 621		444 493	20 995	170 376	3 614	186 239	63 268
	III	P 2 326 949	703 223	55 096	9 649	541 917	96 561		464 974	23 005	178 211	4 164	190 768	68 826
	IV	P 2 329 273	687 807	57 710	13 010	521 126	95 961		452 778	25 527	170 508	1 991	190 878	63 873
22	*I*	P 2 341 053	666 075	50 833	12 008	507 462	95 772		465 835	14 328	206 626	3 848	184 762	56 271

17. BALANZA DE PAGOS Y POSICIÓN DE INVERSIÓN INTERNACIONAL
D) Deuda externa

17.31 Deuda externa bruta
Detalle por sector institucional e instrumento financiero (Cont.)

Saldos a fin de periodo — *Millones de euros*

		Banco de España			Otros sectores residentes					Inversión Directa			
		Total	Corto plazo	Largo plazo	Total	Corto plazo		Largo plazo		Total	Pasivos con:		
			Depósitos	Derechos especiales de giro (asignados) (c)		Títulos de deuda corto plazo (a)	Préstamos, créditos comerciales y otros pasivos (b)	Títulos de deuda largo plazo (a)	Préstamos, créditos comerciales y otros pasivos (b)		Inversores directos	Empresas de inversión directa	Empresas del grupo
		13=14+15	14	15	16=17+18+19+20	17	18	19	20	21=22+23+24	22	23	24
19	*I*	P 476 768	473 274	3 494	298 813	3 849	54 685	119 692	120 588	232 822	60 833	86 288	85 700
	II	P 485 410	481 955	3 454	293 920	4 384	56 521	116 579	116 435	229 906	60 883	85 168	83 855
	III	P 467 834	464 298	3 536	298 876	6 416	55 294	119 800	117 366	235 324	60 387	89 193	85 743
	IV	P 479 852	476 363	3 489	302 046	5 348	56 708	120 448	119 542	223 926	54 893	84 515	84 517
20	*I*	P 498 583	495 060	3 523	293 068	5 023	53 919	111 222	122 904	225 885	54 215	86 182	85 489
	II	P 551 588	548 116	3 473	290 874	4 675	46 882	116 786	122 531	224 637	56 397	85 460	82 780
	III	P 555 260	551 861	3 399	297 112	4 501	53 563	116 905	122 143	225 910	54 951	86 609	84 350
	IV	P 593 340	590 008	3 333	301 377	2 467	54 726	121 472	122 712	235 191	54 060	92 670	88 461
21	*I*	P 582 635	579 219	3 416	301 481	3 052	56 272	119 471	122 686	242 437	53 176	100 240	89 021
	II	P 603 776	600 383	3 393	302 789	2 965	56 439	122 109	121 277	257 135	55 795	111 260	90 081
	III	P 600 616	586 050	14 566	302 749	4 794	54 704	121 505	121 745	255 388	54 703	104 999	95 686
	IV	P 636 680	621 890	14 790	309 671	4 014	57 913	126 732	121 013	242 337	53 927	91 984	96 425
22	*I*	P 659 305	644 402	14 904	302 452	5 223	59 448	117 505	120 275	247 386	55 607	93 189	98 589

a. Los títulos de deuda se clasifican como de corto plazo (menos de un año) y de largo plazo (un año o más).
b. La rúbrica de préstamos, créditos comerciales y otros pasivos recoge fundamentalmente préstamos, créditos y anticipos comerciales concedidos por no residentes, otras cuentas pendientes de cobro y pago y los seguros, planes de pensiones y sistemas de garantías normalizadas.
c. La sexta edición del Manual de Balanza de Pagos y de Posición de Inversión Internacional establece que las asignaciones de DEG suponen, además de incrementos de los activos de reserva, un incremento de los pasivos a largo plazo del país receptor.

17.32 Activos y pasivos exteriores de deuda
Detalle por monedas

mm de euros

	Total		Euro		Dólar EE.UU.		Libra esterlina		Yen japonés		Otras monedas	
	2021 I	2022 I	2021 I	2022 I	2021 I	2022 I	2021 I	2022 I	2021 I	2022 I	2021 I	2022 I
Deuda externa bruta												
Total	2 267	2 341	2 072	2 107	153	173	22	22	3	3	18	37
Banco de España	583	659	579	644	0	-	-	-	-	-	3	15
AAPP	688	666	687	665	0	0	0	0	0	0	0	0
Otras IFM (a)	452	466	338	328	92	109	13	13	2	2	8	14
Otros sectores residentes	301	302	266	264	26	30	6	6	...	...	...	...
Sociedades fin. distintas de IFM	68	65	65	62	3	3	0	0	...	...	...	...
Otros	234	238	201	202	24	27	6	6	0	0	3	3
Crédito entre empresas del grupo (b)	242	247	201	206	35	34	3	3	...	...	...	...
Total pasivos de deuda a corto plazo	896	997	810	896	70	83	11	9	0	0	6	8
Banco de España	579	644	579	644	0	-	-	-	-	-	-	-
AAPP	56	63	56	63	0	0	0	0	-	...	0	...
Otras IFM	201	225	128	140	60	72	9	7	0	0	4	5
Otros sectores residentes	59	65	46	49	9	11	2	2	...	...	2	...
Sociedades fin. distintas de IFM	7	6	6	6	0	0	0	0	...	...	0	...
Otros	53	59	40	43	9	11	2	2	...	...	2	...
Activos de deuda frente a no residentes												
Total (c)	1 234	1 365	972	1 065	190	226	37	35	9	7	25	30
Banco de España (c)	265	302	261	297	4	5	0	0	-	-	1	0
AAPP	46	44	44	42	2	2	0	0	0	0	0	0
Otras IFM	426	498	272	305	114	149	20	21	...	7	12	16
Otros sectores residentes	337	353	280	297	43	42	7	7	0	0	6	7
Sociedades fin. distintas de IFM	225	232	199	203	20	24	2	3	0	0	3	3
Otros	112	121	82	95	23	18	4	4	0	0	3	4
Crédito entre empresas del grupo	159	167	115	124	27	28	11	7	0	0	6	7
Total activos de deuda a corto plazo (c)	457	525	345	394	85	103	14	14	1	1	12	13
Banco de España (c)	152	173	149	168	3	4	0	0	-	-	0	0
AAPP	3	0	3	0	0	0	0	0	-	-	0	0
Otras IFM	197	239	119	139	59	79	10	10	1	1	8	9
Otros sectores residentes	105	113	75	85	23	20	4	4	0	0	3	3
Sociedades fin. distintas de IFM	20	20	14	13	5	7	0	0	0	0	0	0
Otros	86	92	61	72	19	13	4	4	0	0	3	3

- : Cantidad igual a cero.
...: Importe no publicable por motivos de confidencialidad estadística.
a. Otras instituciones financieras monetarias.
b. Datos sobre los instrumentos de deuda de la categoría de inversión directa. Los créditos entre empresas del grupo (como se definen en el párrafo 6.26 del manual de Balanza de Pagos y PII del FMI) se consideran a largo plazo por convención. El crédito entre empresas del grupo no se incluye en los datos correspondientes a otros sectores.
c. No incluye activos de reserva.

17. BALANZA DE PAGOS Y POSICIÓN DE INVERSIÓN INTERNACIONAL
E) Inversión directa según principio direccional

17.40 Inversión directa. Posiciones
Detalle por sector institucional (a)

Saldos a fin de periodo — *Millones de euros*

		Inversión directa de España en el exterior			Inversión directa del exterior en España		
		Otras instituciones financieras monetarias	Otros sectores residentes		Otras instituciones financieras monetarias	Otros sectores residentes	
			Total	del cual: IFNM		Total	del cual: IFNM
		1	2	3	4	5	6
19 *I*	P	115 596	428 767	121 622	18 036	656 420	159 672
II	P	117 437	429 958	120 624	16 813	658 921	157 756
III	P	113 894	435 945	119 657	16 123	665 842	158 334
IV	P	114 610	437 445	117 907	11 744	673 032	159 086
20 *I*	P	105 617	419 305	107 887	16 096	668 496	152 964
II	P	97 019	421 265	108 105	15 819	681 722	156 954
III	P	94 914	416 898	104 984	16 512	685 660	155 578
IV	P	98 247	414 593	97 123	15 693	689 065	150 067
21 *I*	P	96 719	425 032	97 621	12 080	698 981	151 139
II	P	91 119	440 363	101 580	12 123	700 707	151 342
III	P	91 916	440 916	97 438	13 350	701 083	146 974
IV	P	92 626	440 229	94 156	13 307	714 742	146 618
22 *I*	P	93 526	460 082	101 538	13 296	725 245	147 745

a. Sobre la presentación de la inversión directa según el principio direccional véase el epígrafe 4.2.1 de las notas metodológicas.

17. BALANZA DE PAGOS Y POSICIÓN DE INVERSIÓN INTERNACIONAL
E) Inversión directa según principio direccional

17.41 Inversión directa. Transacciones
Detalle por sector institucional (a)

Transacciones — *Millones de euros*

		Inversión directa de España en el exterior			Inversión directa del exterior en España		
		Otras instituciones financieras monetarias	Otros sectores residentes		Otras instituciones financieras monetarias	Otros sectores residentes	
			Total	del cual: IFNM		Total	del cual: IFNM
		1	2	3	4	5	6
19	P	7 200	14 977	1 953	-4 298	19 857	1 121
20	P	9 291	21 371	-5 708	3 953	7 110	-7 422
21	P	-2 019	1 092	-4 579	1 100	11 126	-4 344
19 *I*	P	1 311	5 324	1 811	809	8 530	783
II	P	2 639	4 713	539	-1 320	-25	-1 817
III	P	2 715	4 717	1 916	-538	5 973	1 317
IV	P	535	223	-2 312	-3 249	5 378	839
20 *I*	P	2 290	11 502	866	3 671	3 291	-5 086
II	P	1 728	9 047	1 734	-206	8 224	4 058
III	P	1 959	7 078	121	513	1 622	-1 190
IV	P	3 314	-6 255	-8 429	-25	-6 027	-5 204
21 *I*	P	945	2 933	828	71	5 386	736
II	P	-6 824	6 038	788	280	5 020	-154
III	P	2 689	-1 477	-3 468	456	-1 897	-5 368
IV	P	1 172	-6 403	-2 726	293	2 618	442
22 *I*	P	2 001	5 796	1 470	156	7 874	1 435

a. Sobre la presentación de la inversión directa según el principio direccional véase el epígrafe 4.2.1 de las notas metodológicas.

17.42 Inversión directa. Posición. Detalle por sector de actividad económica (a) (d)

Actualización marzo 2022

Millones de euros

	Inversiones de España en el exterior			Inversiones del exterior en España		
	2019 p	2020 p	2021 p	2019 p	2020 p	2021 p
	1	2	3	4	5	6
TOTAL	552 055	512 840	530 468	684 776	704 757	723 755
Agricultura, ganadería, silvicultura y pesca	513	508	562	1 602	1 639	1 653
Industrias extractivas	3 199	4 915	5 613	4 262	6 235	6 365
Industria manufacturera	58 363	61 071	58 059	98 330	107 781	98 711
Suministro de energía eléctrica, gas, vapor y aire acondicionado, agua, actividades de saneamiento, gestión de residuos y descontaminación	22 139	18 098	15 505	46 969	43 910	49 678
Construcción	24 709	19 305	19 631	13 334	14 336	16 395
Comercio al por mayor y al por menor, reparación de vehículos de motor y motocicletas	38 353	39 612	46 137	50 233	53 919	54 439
Transporte y almacenamiento, información y comunicaciones	62 491	56 397	61 698	37 265	37 274	39 109
Hostelería	8 445	8 816	9 678	6 832	6 610	6 721
Actividades financieras y de seguros	243 793	218 340	218 666	161 331	160 360	158 281
Actividades inmobiliarias, actividades profesionales, científicas, técnicas, administrativas y servicios auxiliares	57 508	54 254	61 779	95 370	98 865	106 074
Inversión en inmuebles	19 943	19 204	19 581	153 082	157 715	169 536
Otros servicios (b)	3 428	3 178	3 551	6 226	5 999	6 239
Pro-memoria:						
EPE (c)	40 816	32 629	31 312	43 155	40 287	37 181

a. Sobre la presentación de la inversión directa según el principio direccional véase el epígrafe 4.2.1 de las notas metodológicas.
b. Otros servicios incluye: administración pública y defensa, seguridad social obligatoria; educación; actividades sanitarias y de servicios sociales; actividades artísticas, recreativas y de entretenimiento; otros servicios; actividades de los hogares como empleadores de personal doméstico; actividades de los hogares como productores de bienes y servicios para uso propio y actividades de organizaciones y organismos extraterritoriales.
c. EPE: Entidades de Propósito Especial (SPE, según sus siglas en inglés). La definición de estas entidades puede consultarse en la guía metodológica del FMI: https://www.imf.org/external/pubs/ft/bop/2020/pdf/20-26.pdf. En el caso español se trata fundamentalmente de empresas cuya finalidad principal es la de canalizar inversiones directas.
d. La diferencia entre los importes asignados al total y la suma de los detalles por sector de actividad económica corresponde a información con sector de actividad indeterminado.

17.43 Inversión directa. Transacciones. Detalle por sector de actividad económica (a) (d)

Actualización marzo 2022

Millones de euros

	Inversiones de España en el exterior			Inversiones del exterior en España		
	2019 p	2020 p	2021 p	2019 p	2020 p	2021 p
	1	2	3	4	5	6
TOTAL	22 177	30 661	-1 374	15 558	11 063	8 267
Agricultura, ganadería, silvicultura y pesca	3	40	38	42	30	14
Industrias extractivas	-161	2 018	403	-22	1 991	-89
Industria manufacturera	-243	7 324	-6 053	4 857	2 580	-2 096
Suministro de energía eléctrica, gas, vapor y aire acondicionado, agua, actividades de saneamiento, gestión de residuos y descontaminación	210	1 756	-5 649	590	-1 103	655
Construcción	3 617	-2 034	600	-417	-335	366
Comercio al por mayor y al por menor, reparación de vehículos de motor y motocicletas	-5 971	4 418	3 067	-3 607	2 517	1 700
Transporte y almacenamiento, información y comunicaciones	3 347	3 050	325	504	2 516	2 535
Hostelería	1 019	664	685	882	564	290
Actividades financieras y de seguros	13 496	12 164	571	2 714	-330	-370
Actividades inmobiliarias, actividades profesionales, científicas, técnicas, administrativas y servicios auxiliares	4 613	1 073	3 872	8 189	1 545	3 027
Inmuebles	110	-297	19	1 441	1 059	1 856
Otros servicios (b)	847	133	345	-66	41	282
Pro-memoria						
EPE (c)	1 672	-2 132	-3 440	1 071	-2 686	-4 540

a. Sobre la presentación de la inversión directa según el principio direccional véase el epígrafe 4.2.1 de las notas metodológicas.
b. Otros servicios incluye: administración pública y defensa, seguridad social obligatoria; educación; actividades sanitarias y de servicios sociales; actividades artísticas, recreativas y de entretenimiento; otros servicios; actividades de los hogares como empleadores de personal doméstico; actividades de los hogares como productores de bienes y servicios para uso propio y actividades de organizaciones y organismos extraterritoriales.
c. EPE: Entidades de Propósito Especial (SPE, según sus siglas en inglés). La definición de estas entidades puede consultarse en la guía metodológica del FMI: https://www.imf.org/external/pubs/ft/bop/2020/pdf/20-26.pdf. En el caso español se trata fundamentalmente de empresas cuya finalidad principal es la de canalizar inversiones directas.
d. La diferencia entre los importes asignados al total y la suma de los detalles por sector de actividad económica corresponde a información con sector de actividad indeterminado.

17. BALANZA DE PAGOS Y POSICIÓN DE INVERSIÓN INTERNACIONAL
E) Inversión directa según principio direccional

17.44a Inversión directa. Posiciones. Detalle por zonas económicas y geográficas Economía inversora inmediata (a)(b)(c)

Actualización marzo 2022

Millones de euros

	Inversiones de España en el exterior				Inversiones del exterior en España			
	2020 p		2021 p		2020 p		2021 p	
	Total	Del cual: EPE(d)	Total	Del cual: EPE(d)	Total	Del cual: EPE(d)	Total	Del cual: EPE(d)
	1	2	3	4	5	6	7	8
TOTAL MUNDIAL	512 840	32 629	530 468	31 312	704 757	40 287	723 755	37 181
Europa	238 671	20 426	252 290	18 610	591 586	17 510	614 173	15 919
UE-27	131 454	5 318	132 486	3 154	461 742	9 421	480 124	7 162
Zona del euro	118 495	4 830	113 215	2 429	440 724	9 438	456 774	7 163
Alemania	21 779	523	19 186	530	74 453	3	72 644	4
Austria	1 777	-386	1 497	-505	1 924	-0	1 721	-0
Bélgica	4 494	314	4 808	368	17 519	0	18 151	0
Países Bajos	572	473	-870	447	104 146	5 877	114 398	4 856
Francia	25 573	948	32 730	931	69 984	76	73 595	77
Irlanda	13 389	-0	4 458	-0	12 042	-1	11 955	0
Italia	11 733	8	15 904	9	37 062	-0	32 730	0
Luxemburgo	13 089	2 758	8 410	472	101 056	2 634	110 479	1 395
Portugal	23 337	192	24 579	177	14 770	849	12 690	829
Malta	539	-0	637	-0	1 423	0	1 497	0
Dinamarca	930	-9	1 308	14	4 748	-0	5 076	-0
Suecia	2 069	210	3 043	361	12 853	-0	14 285	-0
Resto de Europa	107 217	15 108	119 804	15 456	129 844	8 089	134 049	8 756
Reino Unido	89 661	14 061	103 209	15 530	90 438	225	92 005	895
Rusia	590	-	729	-	3 362	-	3 514	-
Suiza	6 941	1 043	6 411	-78	29 674	7 862	31 739	7 861
América del norte	89 772	5 132	89 047	5 660	34 148	6 816	32 100	4 850
Estados Unidos	79 014	3 111	77 087	3 413	31 578	5 626	29 930	3 643
América central y del sur	159 202	6 553	161 419	6 506	46 124	16 246	45 524	16 807
Argentina	15 015	617	16 140	492	638	0	607	0
Brasil	42 566	1 810	37 561	1 627	3 757	1 832	4 113	1 825
Chile	18 410	1 352	16 601	1 504	205	-0	274	-0
México	37 307	294	42 038	321	17 271	9 750	18 885	9 783
África	6 982	461	6 922	475	759	-344	794	-439
Marruecos	2 587	0	2 793	0	-54	-	28	-
Asia	15 564	58	17 369	61	24 743	60	23 413	44
China	4 522	0	5 001	0	2 961	-	2 967	-
India	1 504	58	1 885	62	157	-0	174	-0
Japón	347	-	468	-	6 797	-	7 105	-
NICs	3 785	-0	3 709	-0	6 876	0	5 266	1
Hong Kong	1 555	-	1 467	-	2 591	0	1 033	-0
Oceanía y regiones polares	2 661	-	3 424	-0	191	-	243	-
OCDE	394 858	28 034	410 623	26 998	640 122	36 633	661 569	33 339
Receptores AOD (e)	174 377	6 200	176 017	6 292	45 257	15 659	44 518	16 138

- : Cantidad igual a cero.

a. Para una explicación detallada del concepto de inversión directa por principio direccional véase el epígrafe 4.2.1 de las notas metodológicas. Para distinguir entre el concepto de economía inversora inmediata y el de última economía inversora se puede consultar la siguiente nota estadística: https://www.bde.es/f/webbde/SES/Secciones/Publicaciones/PublicacionesSeriadas/NotasEstadisticas/21/Fich/nest15.pdf

b. La composición de las zonas económicas se detalla en las notas al final del capítulo.

c. La diferencia entre los importes asignados al total mundial y la suma de las zonas geográficas corresponde a información que ha quedado indeterminada geográficamente y a las cantidades de organismos internacionales distintos de los de la Unión Europea.

d. EPE: Entidades de Propósito Especial (SPE, según sus siglas en inglés). La definición de estas entidades puede consultarse en la guía metodológica del FMI: https://www.imf.org/external/pubs/ft/bop/2020/pdf/20-26.pdf. En el caso español se trata fundamentalmente de empresas cuya finalidad principal es la de canalizar inversiones directas.

e. La lista del Comité de Ayuda al Desarrollo (CAD) de destinatarios de Asistencia Oficial para el Desarrollo (AOD) muestra todos los países y territorios elegibles para recibir dicha asistencia. Incluye todos los países de ingresos bajos y medios, basándose en la renta nacional bruta per cápita según lo publicado por el Banco Mundial, con la excepción de los miembros del G8, los miembros de la UE y los países con una fecha firme para ingresar en la UE. La lista también incluye a todos los países menos desarrollados según lo definido por Naciones Unidas http://www.oecd.org/dac/financing-sustainable-development/development-finance-standards/daclist.htm

17. BALANZA DE PAGOS Y POSICIÓN DE INVERSIÓN INTERNACIONAL
E) Inversión directa según principio direccional

17.44b Inversión directa. Posiciones.
Detalle por zonas económicas y geográficas
Última economía inversora (a)(b)(c)

Actualización marzo 2022

Millones de euros

	2018 p		2019 p		2020 p	
	Total	Del cual: EPE(d)	Total	Del cual: EPE(d)	Total	Del cual: EPE(d)
	1	2	3	4	5	6
TOTAL MUNDIAL	656 461	40 806	684 776	43 155	704 121	40 287
Europa	438 097	2 281	451 632	2 132	233 027	1 445
UE-27	307 428	1 903	326 104	1 771	169 463	1 448
Zona del euro	288 660	1 667	305 370	1 527	153 785	1 390
Alemania	71 161	4	75 038	3	48 893	-
Austria	1 032	-	1 131	-	50	-
Bélgica	10 906	-	11 432	-	9 604	-
Países Bajos	24 793	705	28 440	382	15 078	366
España	17 472	243	17 320	236	5 077	-12
Francia	74 461	-	76 507	-	31 681	-
Irlanda	7 411	-	7 904	-	6 016	-
Italia	45 572	-	48 514	-	16 436	-
Luxemburgo	16 618	24	19 062	201	11 209	27
Portugal	12 832	691	13 298	704	4 006	1 008
Malta	415	-	426	-	206	-
Dinamarca	4 559	27	4 936	28	3 361	-
Suecia	10 807	209	12 154	216	8 872	58
Resto de Europa	130 669	378	125 528	361	63 565	-2
Reino Unido	96 232	378	92 869	361	45 488	-2
Rusia	3 299	-	3 986	-	3 757	-
Suiza	19 444	-	20 884	-	8 418	-
América del norte	90 217	10 785	101 109	10 826	16 373	86
Estados Unidos	85 270	10 785	93 729	10 826	16 428	86
América central y del sur	68 556	26 594	74 482	28 576	10 592	-265
Argentina	6 640	-1	8 247	2	69	1
Brasil	6 597	2 756	6 967	3 110	-163	-159
Chile	467	-	572	-	-551	-
México	31 634	20 754	31 024	20 898	4 080	-111
África	915	-	1 012	-	920	-
Marruecos	94	-	103	-	89	-
Asia	42 051	1 172	40 175	1 631	7 861	-
China	8 790	999	5 098	1 195	685	-
India	324	35	378	35	44	-
Japón	11 004	-	10 641	-	1 148	-
NICs	5 941	38	6 904	34	1 264	-
Hong Kong	2 075	38	1 611	34	122	-
Oceanía y regiones polares	7 585	-	7 243	-	1 204	-
OCDE	549 401	34 319	575 661	35 759	236 644	1 432
Receptores AOD (e)	76 530	27 651	77 807	30 094	10 714	-267

- : Cantidad igual a cero.

a. Para una explicación detallada del concepto de inversión directa por principio direccional véase el epígrafe 4.2.1 de las notas metodológicas. Para distinguir entre el concepto de economía inversora inmediata y el de última economía inversora se puede consultar la siguiente nota estadística: https://www.bde.es/f/webbde/SES/Secciones/Publicaciones/PublicacionesSeriadas/NotasEstadisticas/21/Fich/nest15.pdf

b. La composición de las zonas económicas se detalla en las notas al final del capítulo. Los importes asignados al total mundial, Europa, UE-27, zona del euro y OCDE incluyen el dato de España, que puede ser última economía inversora en el caso de que el inversor directo inmediato pertenezca a un grupo multinacional con matriz última residente en España.

c. La diferencia entre los importes asignados al total mundial y la suma de las zonas geográficas corresponde a información que ha quedado indeterminada geográficamente y a las cantidades de organismos internacionales distintos de los de la Unión Europea.

d. EPE: Entidades de Propósito Especial (SPE, según sus siglas en inglés). La definición de estas entidades puede consultarse en la guía metodológica del FMI: https://www.imf.org/external/pubs/ft/bop/2020/pdf/20-26.pdf. En el caso español se trata fundamentalmente de empresas cuya finalidad principal es la de canalizar inversiones directas.

e. La lista del Comité de Ayuda al Desarrollo (CAD) de destinatarios de Asistencia Oficial para el Desarrollo (AOD) muestra todos los países y territorios elegibles para recibir dicha asistencia. Incluye todos los países de ingresos bajos y medios, basándose en la renta nacional bruta per cápita según lo publicado por el Banco Mundial, con la excepción de los miembros del G8, los miembros de la UE y los países con una fecha firme para ingresar en la UE. La lista también incluye a todos los países menos desarrollados según lo definido por Naciones Unidas http://www.oecd.org/dac/financing-sustainable-development/development-finance-standards/daclist.htm

17.45 Inversión directa. Transacciones. Detalle por zonas económicas y geográficas Economía inversora inmediata (a)(b)(c)

Actualización marzo 2022

Millones de euros

	Inversiones de España en el exterior				Inversiones del exterior en España			
	2020 p		2021 p		2020 p		2021 p	
	Total	Del cual: EPE(d)	Total	Del cual: EPE(d)	Total	Del cual: EPE(d)	Total	Del cual: EPE(d)
	1	2	3	4	5	6	7	8
TOTAL MUNDIAL	30 661	-2 132	-1 374	-3 440	11 063	-2 686	8 267	-4 540
Europa	16 651	-712	2 115	-3 670	1 476	-10 698	10 458	-1 816
UE-27	11 497	-425	-1 653	-3 093	-17 122	-16 615	12 310	-2 398
Zona del euro	9 265	-442	-5 661	-3 327	-17 061	-16 597	10 793	-2 416
Alemania	1 795	320	-3 454	7	1 915	-0	1 243	1
Austria	697	-438	-214	-119	-402	-	-95	-0
Bélgica	263	54	90	54	1 774	-	240	-
Países Bajos	-2 622	-161	844	-24	-15 684	-15 958	6 826	-1 094
Francia	2 324	-17	6 334	-16	650	-1	2 038	1
Irlanda	515	-	-8 913	-	332	0	-364	1
Italia	1 099	-0	4 108	1	-3 607	-	-1 424	0
Luxemburgo	2 919	-184	-4 410	-3 214	-2 007	-627	4 172	-1 307
Portugal	2 176	-16	460	-15	-530	-11	-2 097	-20
Malta	-59	-	-11	-	188	-	1	0
Dinamarca	531	-8	381	22	-158	-	81	0
Suecia	836	-12	1 007	157	242	-	1 012	-0
Resto de Europa	5 154	-287	3 767	-577	18 597	5 916	-1 852	583
Reino Unido	4 118	-168	4 257	585	7 442	-1 695	-3 292	670
Rusia	139	-	110	-	45	-	-11	-
Suiza	-102	-121	-1 133	-1 163	11 362	7 611	1 344	-84
América del norte	-169	-1 045	-7 186	166	-1 303	-745	-4 151	-3 171
Estados Unidos	-862	-1 102	-7 376	112	-903	-740	-3 733	-3 171
América central y del sur	9 427	-376	2 102	46	7 460	8 771	2 442	529
Argentina	321	-301	64	-55	38	0	5	-0
Brasil	2 386	349	-2 518	-204	-234	-407	373	-6
Chile	-241	46	-2 074	80	-106	-	62	-
México	4 179	-6	4 740	15	9 255	9 155	958	11
África	1 260	-6	-152	12	89	6	-127	-66
Marruecos	66	-	166	-0	-19	-	-5	-
Asia	2 804	7	1 193	6	3 200	-19	-537	-16
China	1 733	-	159	-	218	-	-1	-
India	115	-	162	-	18	-	16	-
Japón	-2	-	126	-	524	-	313	-
NICs	91	-	141	-	905	-	-1 087	1
Hong Kong	113	-	158	-	706	-	-1 482	-0
Oceanía y regiones polares	576	-	545	-0	17	-	51	-
OCDE	21 691	-2 211	-2 175	-3 316	10 309	-1 869	7 459	-4 745
Receptores AOD (e)	12 884	-429	2 517	11	8 274	8 781	2 218	476

- : Cantidad igual a cero.

a. Para una explicación detallada del concepto de inversión directa por principio direccional véase el epígrafe 4.2.1 de las notas metodológicas. Para distinguir entre el concepto de economía inversora inmediata y el de última economía inversora se puede consultar la siguiente nota estadística: https://www.bde.es/f/webbde/SES/Secciones/Publicaciones/PublicacionesSeriadas/NotasEstadisticas/21/Fich/nest15.pdf

b. La composición de las zonas económicas se detalla en las notas al final del capítulo.

c. La diferencia entre los importes asignados al total mundial y la suma de las zonas geográficas corresponde a información que ha quedado indeterminada geográficamente y a las cantidades de organismos internacionales distintos de los de la Unión Europea.

d. EPE: Entidades de Propósito Especial (SPE, según sus siglas en inglés). La definición de estas entidades puede consultarse en la guía metodológica del FMI: https://www.imf.org/external/pubs/ft/bop/2020/pdf/20-26.pdf. En el caso español se trata fundamentalmente de empresas cuya finalidad principal es la de canalizar inversiones directas.

e. La lista del Comité de Ayuda al Desarrollo (CAD) de destinatarios de Asistencia Oficial para el Desarrollo (AOD) muestra todos los países y territorios elegibles para recibir dicha asistencia. Incluye todos los países de ingresos bajos y medios, basándose en la renta nacional bruta per cápita según lo publicado por el Banco Mundial, con la excepción de los miembros del G8, los miembros de la UE y los países con una fecha firme para ingresar en la UE. La lista también incluye a todos los países menos desarrollados según lo definido por Naciones Unidas http://www.oecd.org/dac/financing-sustainable-development/development-finance-standards/daclist.htm

NOTAS A LOS CUADROS DEL CAPÍTULO 17. BALANZA DE PAGOS Y POSICIÓN DE INVERSIÓN INTERNACIONAL

Notas generales

Composición de las zonas económicas:

UE-27: Alemania, Austria, Bélgica, Bulgaria, Chipre, Croacia, Dinamarca, Eslovaquia, Eslovenia, Estonia, Finlandia, Francia, Grecia, Hungría, Irlanda, Italia, Letonia, Lituania, Luxemburgo, Malta, Países Bajos, Polonia, Portugal, República Checa, Rumania y Suecia. Además, también incluye el MEDE, el BCE y las instituciones de la Unión Europea.

Zona del euro: Alemania, Austria, Bélgica, Chipre, Eslovaquia, Eslovenia, Estonia, Finlandia, Francia, Grecia, Irlanda, Italia, Letonia, Lituania, Luxemburgo, Malta, Países Bajos y Portugal. Además, también incluye el MEDE y el BCE.

OCDE: Alemania, Australia, Austria, Bélgica, Canadá, Chile, Colombia, Costa Rica, Dinamarca, Eslovaquia, Eslovenia, Estados Unidos de América, Estonia, Finlandia, Francia, Grecia, Hungría, Irlanda, Islandia, Israel, Italia, Japón, Letonia, Lituania, Luxemburgo, México, Noruega, Nueva Zelanda, Países Bajos, Polonia, Portugal, Reino Unido, República Checa, República de Corea, Suecia, Suiza y Turquía.

OPEP: Angola, Arabia Saudita, Argelia, Congo, Ecuador, Emiratos Árabes Unidos, Gabón, Guinea Ecuatorial, Irán, Iraq, Kuwait, Libia, Nigeria y Venezuela.

NICs: Corea del Sur, Hong Kong, Singapur y Taiwán.

ASEAN: Brunéi, Camboya, Filipinas, Indonesia, Laos, Malasia, Myanmar, Singapur, Tailandia y Vietnam.

Definición de las principales rúbricas

Derivados financieros: cualquier instrumento financiero vinculado a otro instrumento financiero específico, indicador o mercancías, a través del cual pueden negociarse riesgos financieros específicos.

Inversión de cartera: transacciones en valores negociables no incluidas en la inversión directa ni en los activos de reserva.

Inversión directa: flujos financieros entre empresas de un mismo grupo.

Otra inversión: incluye, principalmente, préstamos, depósitos, operaciones simultáneas y con pacto de recompra, créditos comerciales y otras cuentas a cobrar y pagar.

Otra renta primaria: Impuestos sobre la producción y la importación y las subvenciones.

Otros activos y pasivos financieros: otras participaciones en el capital que no adoptan la forma de valores y no se incluyen en la inversión de cartera (este es el caso de algunas participaciones en organizaciones internacionales), créditos y anticipos comerciales, otras cuentas pendientes de cobro/pago, los seguros, planes de pensiones y sistemas de garantías normalizadas y las asignaciones de derechos especiales de giro

Otros del BE: derivados, inversión de cartera y otra inversión del Banco de España exceptuando la posición neta frente al Eurosistema.

Posición neta frente al Eurosistema: neto de activos y pasivos del Banco de España frente al conjunto formado por el Banco Central Europeo y los bancos centrales de los otros países de la UEM.

Renta de la inversión: rendimientos de acciones y participaciones en el capital (dividendos, rentas retiradas de cuasisociedades y beneficios reinvertidos) y de la deuda (intereses).

Renta primaria: rentas del trabajo, rentas de la inversión, impuestos sobre la producción y la importación y subvenciones.

Renta secundaria: transferencias personales, impuestos corrientes, cotizaciones y prestaciones sociales, transferencias relacionadas con las operaciones de seguros, cooperación internacional corriente y otras transferencias diversas.

Reservas: activos exteriores denominados en monedas distintas del euro y emitidos por residentes fuera de la UEM disponibles de inmediato para el Banco de España y bajo su control a fin de satisfacer las necesidades de financiación de la balanza de pagos.

CAPÍTULO 18 ESTADÍSTICAS DE ADUANAS

18. ESTADÍSTICAS DE ADUANAS

18.1 Importaciones/introducciones y exportaciones/expediciones

Ministerio de Hacienda — *Millones de euros*

		Importaciones / introducciones			Exportaciones / expediciones			Saldo		
		Total	Energéticas	No energéticas	Total	Energéticas	No energéticas	Total	Energéticas	No energéticas
		1=2+3	2	3	4=5+6	5	6	7=4-1	8=5-2	9=6-3
15		274 772	38 755	236 017	249 794	11 591	238 203	-24 978	-27 164	2 186
16		273 779	30 590	243 189	256 393	9 507	246 886	-17 385	-21 083	3 697
17		302 431	40 578	261 853	276 143	14 422	261 721	-26 288	-26 157	-131
18		319 647	47 866	271 782	285 261	17 366	267 895	-34 387	-30 500	-3 887
19		322 437	44 498	277 939	290 893	16 886	274 006	-31 544	-27 611	-3 933
20		276 925	27 069	249 856	263 628	10 547	253 081	-13 297	-16 522	3 225
21	P	342 787	46 412	296 375	316 609	18 570	298 039	-26 178	-27 842	1 664
21 *Ene*	P	22 267	2 556	19 711	20 498	952	19 546	-1 769	-1 604	-165
Feb	P	24 624	2 674	21 950	23 542	915	22 627	-1 082	-1 759	677
Mar	P	28 680	3 144	25 536	28 268	1 253	27 015	-412	-1 891	1 479
Abr	P	27 138	2 980	24 159	25 841	1 227	24 614	-1 297	-1 753	456
May	P	27 062	3 399	23 663	27 202	1 272	25 930	140	-2 127	2 267
Jun	P	28 587	3 386	25 201	27 610	1 488	26 122	-978	-1 898	921
Jul	P	28 165	3 905	24 260	26 568	1 622	24 946	-1 597	-2 283	686
Ago	P	25 974	4 370	21 604	22 097	1 755	20 342	-3 877	-2 615	-1 262
Sep	P	30 733	3 887	26 846	28 337	1 810	26 527	-2 396	-2 077	-319
Oct	P	32 081	5 092	26 989	28 720	1 990	26 730	-3 361	-3 103	-259
Nov	P	34 516	5 408	29 108	30 309	2 107	28 202	-4 207	-3 301	-906
Dic	P	32 960	5 611	27 350	27 618	2 180	25 439	-5 342	-3 431	-1 911
22 *Ene*	P	33 124	5 694	27 429	26 601	2 115	24 486	-6 523	-3 579	-2 944
Feb	P	34 172	6 095	28 077	29 920	2 156	27 764	-4 252	-3 939	-313
Mar	P	37 732	7 357	30 375	33 090	3 046	30 044	-4 642	-4 311	-330
Abr	P	37 708	8 371	29 337	31 313	2 840	28 473	-6 394	-5 530	-864

18. ESTADÍSTICAS DE ADUANAS

A) Importaciones/introducciones

18.2 Por productos

Ministerio de Hacienda — *Millones de euros*

		Total	Productos energéticos			Productos no energéticos											
							Bienes intermedios			Bienes de consumo					Bienes de capital		
			Total	Inter-medios	De consumo	Total	Total	Agrícolas	Indus-triales	Total	Alimen-ticios	No duraderos	Duraderos		Total	de los que	
													Total	del cual auto-móviles		Maqui-naria	Trans-porte
		1=2+5	2=3+4	3	4	5=6+9+14	6=7+8	7	8	9=10a12	10	11	12	13	14	15	16
15		274 772	38 755	38 501	254	236 017	138 899	6 610	132 289	74 494	19 093	28 447	26 954	14 692	22 625	15 453	3 143
16		273 779	30 590	30 354	236	243 189	139 029	6 386	132 643	80 227	20 443	30 485	29 300	16 462	23 932	15 921	3 572
17		302 431	40 578	40 312	267	261 853	150 545	6 750	143 796	85 053	21 763	31 638	31 652	17 861	26 254	17 883	4 050
18		319 647	47 866	47 581	285	271 782	156 623	6 801	149 822	87 992	22 379	32 389	33 224	18 777	27 166	18 873	3 919
19		322 437	44 498	43 999	499	277 939	158 782	6 871	151 911	90 797	22 690	34 736	33 372	18 432	28 360	19 326	4 324
20		276 925	27 069	26 808	261	249 856	147 319	6 353	140 966	76 610	20 983	29 333	26 294	12 145	25 927	18 237	3 057
21	P	342 787	46 412	45 875	537	296 375	175 104	7 873	167 231	91 777	23 250	38 450	30 076	12 970	29 494	20 662	3 526
21 *Ene*	P	22 267	2 556	2 532	25	19 711	11 687	513	11 174	6 007	1 533	2 249	2 225	1 047	2 016	1 468	196
Feb	P	24 624	2 674	2 597	77	21 950	13 256	508	12 748	6 445	1 617	2 456	2 373	1 198	2 248	1 598	243
Mar	P	28 680	3 144	3 114	30	25 536	14 917	622	14 295	7 911	2 043	3 028	2 839	1 440	2 708	1 892	351
Abr	P	27 138	2 980	2 921	59	24 159	14 471	619	13 853	7 269	1 872	2 856	2 541	1 190	2 418	1 673	291
May	P	27 062	3 399	3 341	58	23 663	14 341	574	13 767	7 079	1 884	2 714	2 481	1 084	2 243	1 594	223
Jun	P	28 587	3 386	3 352	34	25 201	15 195	666	14 529	7 518	1 906	3 071	2 542	1 098	2 488	1 740	284
Jul	P	28 165	3 905	3 851	54	24 260	14 605	566	14 039	7 332	1 827	3 233	2 273	892	2 322	1 585	304
Ago	P	25 974	4 370	4 347	23	21 604	12 413	704	11 709	7 212	1 890	3 438	1 884	628	1 979	1 423	173
Sep	P	30 733	3 887	3 850	38	26 846	15 675	655	15 020	8 530	2 117	4 010	2 403	921	2 640	1 930	264
Oct	P	32 081	5 092	5 073	19	26 989	16 363	702	15 661	8 039	2 066	3 538	2 435	1 017	2 586	1 752	423
Nov	P	34 516	5 408	5 351	57	29 108	16 749	691	16 059	9 432	2 314	4 084	3 034	1 202	2 927	1 987	419
Dic	P	32 960	5 611	5 548	62	27 350	15 430	1 053	14 377	9 002	2 181	3 774	3 047	1 254	2 917	2 019	353
22 *Ene*	P	33 124	5 694	5 633	61	27 429	16 926	837	16 088	7 943	1 941	3 576	2 426	1 080	2 561	1 779	372
Feb	P	34 172	6 095	6 036	59	28 077	16 913	985	15 928	8 430	2 073	3 825	2 532	1 144	2 734	1 923	388
Mar	P	37 732	7 357	7 280	78	30 375	18 453	868	17 586	8 804	2 254	3 667	2 883	1 280	3 118	2 256	352
Abr	P	37 708	8 371	8 271	99	29 337	18 193	814	17 379	8 407	2 267	3 431	2 709	1 143	2 737	1 916	366

18. ESTADÍSTICAS DE ADUANAS — 18.3 Distribución geográfica
A) Importaciones/introducciones

Ministerio de Hacienda — *Millones de euros*

		Total mundial	Unión Europea (UE 27)						OCDE				OPEP	Otros países americanos	China	Nuevos países industrializados
			Total	Zona del Euro				Resto de la UE 27	Total	Del cual:						
				Total	Del cual:					Reino Unido	EEUU	Japón				
					Alemania	Francia	Italia									
		1	2=3+7	3	4	5	6	7	8	9	10	11	12	13	14	15
15		274 772	141 580	122 820	36 046	30 063	17 221	18 760	186 990	12 691	12 828	3 221	21 186	8 853	23 665	3 960
16		273 779	145 228	125 506	36 709	30 942	17 979	19 722	190 263	11 193	12 949	3 648	16 194	8 439	23 840	3 908
17		302 431	154 964	134 310	38 850	33 396	20 293	20 654	205 424	11 381	13 565	3 934	20 782	10 575	25 829	5 116
18		319 647	160 844	139 095	40 233	34 664	21 184	21 749	212 665	11 516	13 174	4 133	25 491	11 462	26 911	5 207
19		322 437	162 095	137 906	39 865	33 519	20 725	24 189	215 752	11 711	15 436	4 359	23 604	9 408	29 143	5 271
20		276 925	144 117	121 937	34 403	28 975	18 026	22 180	188 451	9 542	14 190	2 894	12 280	8 485	29 403	4 290
21	P	342 787	170 891	145 388	38 276	34 150	22 619	25 503	226 223	8 631	17 090	2 969	20 749	11 029	34 835	5 277
21 *Ene*	P	22 267	11 437	9 571	2 676	2 149	1 455	1 866	14 537	303	966	210	1 243	547	2 543	342
Feb	P	24 624	13 284	11 106	3 021	2 847	1 657	2 179	17 081	627	1 246	221	1 021	589	2 521	393
Mar	P	28 680	15 053	12 786	3 607	2 984	2 004	2 267	19 573	724	1 289	273	1 519	831	2 741	436
Abr	P	27 138	14 168	11 960	3 295	2 834	1 869	2 208	18 345	640	1 171	255	1 305	881	2 393	412
May	P	27 062	13 835	11 679	3 273	2 650	1 872	2 156	18 291	717	1 324	283	1 626	869	2 419	491
Jun	P	28 587	14 735	12 644	3 337	2 969	1 937	2 091	19 216	855	1 188	248	1 690	1 069	2 570	486
Jul	P	28 165	13 756	11 897	3 074	2 668	2 048	1 859	18 750	774	1 354	236	1 850	888	2 722	482
Ago	P	25 974	11 396	9 809	2 459	2 219	1 431	1 587	15 674	680	1 165	189	1 832	1 479	3 015	372
Sep	P	30 733	15 336	13 083	3 428	2 828	2 040	2 253	20 039	788	1 449	253	1 660	1 191	3 522	475
Oct	P	32 081	16 040	13 455	3 270	3 582	2 079	2 585	21 612	842	2 000	255	2 016	953	2 801	466
Nov	P	34 516	16 369	14 050	3 665	3 334	2 179	2 319	22 265	842	1 967	261	2 710	863	3 786	436
Dic	P	32 960	15 482	13 348	3 173	3 086	2 047	2 133	20 838	841	1 972	285	2 278	869	3 802	488
22 *Ene*	P	33 124	14 494	12 113	3 112	2 960	1 790	2 381	20 815	875	2 611	280	2 043	1 039	3 838	603
Feb	P	34 172	15 864	13 470	3 403	3 376	2 250	2 394	22 005	942	2 423	271	2 344	926	3 675	503
Mar	P	37 732	18 160	15 367	3 831	3 619	2 541	2 793	24 731	957	2 966	260	2 707	1 383	3 612	562
Abr	P	37 708	16 184	13 535	3 415	3 195	2 155	2 649	23 625	941	3 364	313	2 889	1 317	3 770	645

18. ESTADÍSTICAS DE ADUANAS — 18.4 Por productos
B) Exportaciones/expediciones

Ministerio de Hacienda — *Millones de euros*

		Total	Productos energéticos			Productos no energéticos											
							Bienes intermedios			Bienes de consumo					Bienes de capital		
			Total	Intermedios	De consumo	Total	Total	Agrícolas	Industriales	Total	Alimenticios	No duraderos	Duraderos		Total	de los que	
													Total	del cual automóviles		Maquinaria	Transporte
		1=2+5	2=3+4	3	4	5=6+9+14	6=7+8	7	8	9=10a12	10	11	12	13	14	15	16
15		249 794	11 591	9 141	2 450	238 203	123 865	1 633	122 232	92 695	34 273	22 766	35 656	29 941	21 643	13 173	6 816
16		256 393	9 507	7 455	2 052	246 886	125 185	1 712	123 472	99 012	36 301	24 382	38 329	32 274	22 690	12 782	8 143
17		276 143	14 422	11 782	2 640	261 721	135 693	1 708	133 985	101 943	38 477	26 348	37 119	30 412	24 085	13 614	8 673
18		285 261	17 366	14 319	3 047	267 895	140 570	1 862	138 709	102 696	39 076	26 609	37 011	30 216	24 628	14 276	8 502
19		290 893	16 886	14 145	2 741	274 006	140 391	2 084	138 307	108 000	41 731	28 436	37 834	30 662	25 615	14 278	9 233
20		263 628	10 547	9 079	1 468	253 081	125 953	2 057	123 896	103 918	43 775	24 515	35 628	28 670	23 209	13 753	6 719
21	P	316 609	18 570	16 040	2 530	298 039	153 336	2 489	150 847	118 748	47 412	34 313	37 023	28 699	25 956	15 258	8 543
21 *Ene*	P	20 498	952	836	116	19 546	9 808	144	9 664	8 050	3 599	1 841	2 609	2 099	1 688	1 014	527
Feb	P	23 542	915	741	174	22 627	11 576	184	11 391	9 019	3 829	2 037	3 153	2 534	2 032	1 163	698
Mar	P	28 268	1 253	1 005	249	27 015	13 774	254	13 520	10 750	4 539	2 754	3 457	2 733	2 491	1 396	900
Abr	P	25 841	1 227	1 027	200	24 614	12 619	199	12 421	9 751	4 077	2 467	3 206	2 524	2 244	1 280	790
May	P	27 202	1 272	1 084	188	25 930	13 320	191	13 129	10 504	4 091	2 641	3 772	3 072	2 106	1 314	617
Jun	P	27 610	1 488	1 251	237	26 122	13 441	206	13 235	10 439	4 057	2 986	3 396	2 617	2 241	1 465	589
Jul	P	26 568	1 622	1 440	182	24 946	13 450	189	13 261	9 205	3 726	2 392	3 086	2 354	2 291	1 373	723
Ago	P	22 097	1 755	1 505	250	20 342	10 706	179	10 527	7 857	3 271	3 133	1 452	910	1 779	1 113	518
Sep	P	28 337	1 810	1 584	226	26 527	14 157	222	13 935	10 358	3 582	3 330	3 447	2 787	2 011	1 224	611
Oct	P	28 720	1 990	1 785	204	26 730	13 256	232	13 024	11 264	3 772	4 009	3 483	2 650	2 210	1 280	741
Nov	P	30 309	2 107	1 849	258	28 202	14 412	245	14 167	11 233	4 579	3 286	3 368	2 516	2 558	1 341	1 010
Dic	P	27 618	2 180	1 934	246	25 439	12 816	244	12 572	10 319	4 289	3 437	2 593	1 903	2 303	1 294	819
22 *Ene*	P	26 601	2 115	1 875	240	24 486	13 153	175	12 979	9 455	3 873	2 797	2 785	2 203	1 878	1 089	616
Feb	P	29 920	2 156	1 854	302	27 764	14 483	262	14 221	11 126	4 474	3 499	3 152	2 479	2 155	1 272	698
Mar	P	33 090	3 046	2 776	270	30 044	15 723	248	15 475	12 141	4 554	4 413	3 174	2 408	2 180	1 361	616
Abr	P	31 313	2 840	2 454	387	28 473	15 272	253	15 019	10 941	4 646	3 140	3 155	2 463	2 260	1 411	662

18. ESTADÍSTICAS DE ADUANAS
A) Exportaciones/expediciones

18.5 Distribución geográfica

Ministerio de Hacienda — *Millones de euros*

		Total mundial	Unión Europea (UE 27)						OCDE				OPEP	Otros países americanos	China	Nuevos países industrializados
			Total	Zona del Euro				Resto de la UE 27	Total	Del cual:						
				Total	Del cual:					Reino Unido	EEUU	Japón				
					Alemania	Francia	Italia									
		1	2=3+7	3	4	5	6	7	8	9	10	11	12	13	14	15
15		249 794	143 500	125 934	27 096	38 650	18 586	17 566	193 072	18 220	11 504	2 470	10 910	9 002	4 384	3 738
16		256 393	150 223	132 813	29 273	39 048	20 262	17 411	201 858	20 077	11 371	2 404	9 620	7 720	4 878	3 629
17		276 143	162 644	142 524	30 612	41 415	22 139	20 121	214 765	18 740	12 468	2 445	9 848	9 035	5 953	3 850
18		285 261	168 946	147 759	30 682	43 441	22 833	21 187	220 844	18 581	12 787	2 530	10 488	9 057	6 278	4 382
19		290 893	172 033	150 359	31 231	44 146	23 436	21 675	226 961	19 890	13 716	2 729	9 574	8 822	6 800	4 629
20		263 628	160 068	140 821	29 785	43 014	20 691	19 247	209 739	17 229	12 247	2 542	7 453	6 782	8 182	3 561
21	P	316 609	195 545	172 558	32 400	50 480	26 567	22 988	253 362	18 817	14 769	2 936	8 129	8 555	8 661	4 060
21 *Ene*	P	20 498	12 961	11 350	2 520	3 386	1 695	1 611	16 421	1 197	816	188	513	485	662	280
Feb	P	23 542	14 084	12 346	2 682	3 673	2 026	1 738	18 657	1 540	1 102	207	670	606	774	314
Mar	P	28 268	17 231	15 175	3 112	4 436	2 363	2 055	22 631	1 706	1 417	240	791	685	827	348
Abr	P	25 841	16 152	14 350	2 753	4 293	2 174	1 802	20 625	1 396	1 175	233	659	611	908	409
May	P	27 202	16 673	14 735	2 738	4 223	2 322	1 937	22 130	1 931	1 183	266	671	688	733	365
Jun	P	27 610	17 377	15 440	2 672	4 805	2 337	1 937	22 142	1 459	1 386	258	673	737	748	339
Jul	P	26 568	16 337	14 492	2 652	4 493	2 458	1 845	21 290	1 658	1 288	270	724	768	609	312
Ago	P	22 097	13 083	11 414	1 979	3 029	1 687	1 669	17 048	1 302	1 160	175	675	735	700	263
Sep	P	28 337	17 957	15 900	2 652	4 558	2 434	2 057	22 837	1 595	1 259	282	658	729	680	347
Oct	P	28 720	18 189	15 845	2 737	4 613	2 516	2 343	23 220	1 749	1 285	233	667	813	609	340
Nov	P	30 309	18 640	16 492	3 300	4 565	2 434	2 148	24 400	1 796	1 329	335	715	885	809	374
Dic	P	27 618	16 860	15 017	2 603	4 406	2 121	1 843	21 962	1 489	1 368	247	712	814	601	370
22 *Ene*	P	26 601	16 922	14 920	2 742	4 182	2 296	2 003	21 626	1 696	1 228	195	574	711	544	325
Feb	P	29 920	18 684	16 423	2 995	4 373	2 428	2 260	24 095	1 768	1 362	322	829	766	605	370
Mar	P	33 090	21 240	18 734	3 327	5 043	2 692	2 506	26 743	1 827	1 449	285	1 031	815	561	412
Abr	P	31 313	19 578	17 194	3 072	4 921	2 611	2 383	25 224	1 788	1 566	330	701	877	647	373

18. ESTADÍSTICAS DE ADUANAS
C) Índices de valor unitario

18.6 Importaciones/introducciones

Ministerio de Asuntos Económicos y Transformación Digital — *Base 2005 = 100*

	Total	Bienes de consumo			Bienes de capital	Bienes intermedios				
		Total	Alimenticios	No alimenticios		Total	Energéticos	No energéticos		
								Total	Industriales	Agrícolas
	1	2	3	4	5	6	7	8	9	10
17	106,1	121,4	123,5	120,8	91,5	102,6	109,0	101,0	101,3	107,2
18	110,9	122,9	124,0	122,7	93,8	109,0	127,6	104,3	104,7	111,7
19	110,8	126,2	125,4	126,7	97,5	107,1	123,7	103,2	103,1	114,6
20	107,4	127,4	122,7	129,5	93,9	102,1	98,3	102,8	102,4	106,9
21	117,8	132,7	128,5	134,7	97,1	115,4	128,7	112,4	112,2	118,0
20 *Sep*	105,8	127,1	118,8	130,3	91,6	100,1	90,6	101,6	100,8	101,7
Oct	106,5	126,8	119,7	129,4	90,0	101,5	91,1	103,5	102,8	109,8
Nov	107,5	128,8	118,3	132,9	90,5	102,2	90,7	104,1	103,1	107,2
Dic	108,3	127,5	122,2	129,8	93,4	103,6	100,5	104,2	103,5	109,2
21 *Ene*	107,3	129,8	123,4	132,6	92,9	101,4	105,7	100,6	100,5	105,2
Feb	111,1	129,6	125,6	131,5	95,4	106,7	112,4	105,6	105,2	121,9
Mar	113,3	130,3	128,0	131,6	97,0	109,6	119,9	107,6	107,0	126,8
Abr	115,8	129,9	127,2	131,3	99,5	113,1	124,5	111,0	110,4	131,8
May	115,4	129,4	125,5	131,3	93,1	113,5	128,5	110,5	110,6	109,4
Jun	116,2	127,4	122,7	129,5	98,5	114,5	134,6	110,8	111,3	106,2
Jul	118,8	129,5	125,4	131,4	98,0	117,7	133,3	114,2	114,3	113,1
Ago	119,6	134,1	129,3	136,3	98,7	117,4	132,6	112,8	112,5	119,5
Sep	120,2	134,6	131,4	136,3	92,1	119,6	134,3	116,5	116,6	116,0
Oct	122,7	135,3	128,3	138,3	96,9	121,7	135,0	118,1	117,9	121,8
Nov	123,0	137,2	132,7	139,3	98,2	121,7	135,4	117,9	117,7	121,9
Dic	126,5	142,5	140,7	143,7	104,9	123,9	132,9	121,0	120,9	122,8
22 *Ene*	132,3	147,8	143,8	149,7	101,4	131,2	156,7	124,5	124,5	137,3
Feb	135,9	147,3	145,9	148,3	104,7	136,1	170,4	127,0	127,0	140,0
Mar	134,2	148,3	147,0	149,3	104,4	133,4	165,3	124,0	124,9	128,6
Abr	138,9	147,2	149,3	146,8	101,5	140,8	176,2	129,1	130,8	130,0

Ministerio de Asuntos Económicos y Transformación Digital

Base 2005 = 100

	Total	Bienes de consumo			Bienes de capital	Bienes intermedios				
		Total	Alimenticio	No alimenticio		Total	Energéticos	No energéticos		
								Total	Industriales	Agrícolas
	1	2	3	4	5	6	7	8	9	10
17	108,9	124,2	128,0	123,7	93,0	102,9	114,2	102,1	102,3	98,3
18	112,1	125,8	128,9	125,8	97,5	107,0	134,0	104,9	105,1	101,3
19	112,9	128,5	131,6	128,6	98,6	106,6	128,5	104,8	105,1	101,5
20	112,1	132,5	136,7	132,1	88,6	104,7	107,1	104,6	104,8	98,7
21	120,9	137,9	140,3	139,0	94,2	116,3	140,7	114,2	114,7	105,6
20 *Sep*	109,8	132,2	138,0	131,1	81,9	102,4	101,0	102,5	102,8	92,0
Oct	112,6	134,2	138,7	133,7	89,3	104,3	104,8	104,3	104,3	98,3
Nov	113,5	132,1	130,0	136,0	95,6	106,2	119,3	105,5	105,1	103,0
Dic	111,5	131,7	127,6	137,3	87,7	104,4	107,0	104,1	104,6	102,3
21 *Ene*	114,0	133,5	135,4	135,0	93,3	106,8	109,0	106,6	107,0	103,5
Feb	114,6	133,5	135,8	134,6	93,4	107,8	137,3	106,3	106,5	100,9
Mar	117,0	137,5	144,3	135,5	93,1	109,7	145,4	107,8	108,1	99,2
Abr	118,0	136,6	145,8	133,0	89,9	112,8	147,3	110,7	111,1	97,3
May	119,5	138,3	147,3	135,3	94,7	113,5	144,3	111,5	111,8	102,1
Jun	120,7	135,1	140,8	133,8	95,0	117,5	153,6	115,0	115,3	109,6
Jul	123,0	136,8	138,3	138,4	95,4	120,2	146,2	118,0	118,4	111,0
Ago	121,5	136,2	138,3	137,6	95,4	117,7	132,7	115,9	116,6	106,1
Sep	122,9	140,7	143,2	141,5	93,5	117,9	143,1	115,6	116,3	97,9
Oct	124,5	142,3	140,7	145,1	96,7	119,9	142,9	117,4	117,9	109,8
Nov	125,6	140,2	136,6	146,0	91,8	124,0	138,4	122,4	123,0	115,7
Dic	128,5	142,6	138,0	150,2	99,7	126,0	145,4	123,5	124,1	116,1
22 *Ene*	131,7	146,9	143,3	153,1	99,4	129,0	159,5	125,6	126,8	117,3
Feb	132,3	150,1	155,2	149,6	96,4	129,0	163,8	125,5	126,5	114,0
Mar	139,4	154,3	159,7	153,9	100,3	138,1	186,3	132,0	133,8	115,6
Abr	140,0	156,1	165,1	153,1	99,2	138,4	194,3	132,3	133,5	121,5

CAPÍTULO 19 TIPOS DE INTERÉS (EXCLUIDOS LOS QUE APARECEN PUBLICADOS EN LOS CAPÍTULOS DE MERCADOS FINANCIEROS)

19. TIPOS DE INTERÉS
A) Tipos de interés legales

19.1 (1ª parte) Tipos de interés legales, euríbor, y otros tipos de referencia (a)

Porcentajes

		Mercado hipotecario: Tipos de referencia oficiales														Otros tipos de referencia del mercado hipotecario (d)
		Euribor (b)					Tipo de interés basado en el Euro short-term rate (€STR)					Tipo medio préstamos hipotecarios a más de 3 años,adquisición de vivienda libre.Entidades de crédito en España	Tipo medio préstamos a la vivienda entre uno y 5 años. Entidades de crédito en la zona euro (c)	Interest Rate Swap (IRS) a cinco años	Deuda Pública. Rendimiento interno mercado secundario entre 2 y 6 años	Míbor a un año (e)
		Una semana	Un mes	Tres meses	Seis meses	Un año	Una semana	Un mes	Tres meses	Seis meses	Un año					
		1	2	3	4	5	6	7	8	9	10	11	12	13	14	15
19	M	...	...	...	...	-0,215	...	...	...	...	...	1,935	1,730	-0,137	-0,029	-0,215
20	M	...	...	...	...	-0,303	...	...	...	...	...	1,727	1,573	-0,345	-0,164	-0,303
21	M	-0,569	-0,561	-0,549	-0,523	-0,491	-0,570	-0,569	-0,568	-0,566	-0,561	1,503	1,468	-0,267	-0,357	-0,491
21	*May*	-0,565	-0,558	-0,540	-0,513	-0,481	-0,565	-0,565	-0,565	-0,563	-0,556	1,507	1,480	-0,245	-0,350	-0,481
	Jun	-0,567	-0,555	-0,543	-0,515	-0,484	-0,565	-0,564	-0,565	-0,564	-0,558	1,527	1,430	-0,265	-0,332	-0,484
	Jul	-0,566	-0,556	-0,545	-0,516	-0,491	-0,566	-0,566	-0,565	-0,564	-0,559	1,485	1,430	-0,317	-0,326	-0,491
	Ago	-0,571	-0,560	-0,548	-0,527	-0,498	-0,568	-0,568	-0,566	-0,565	-0,560	1,529	1,450	-0,370	-0,338	-0,498
	Sep	-0,570	-0,558	-0,545	-0,522	-0,492	-0,570	-0,569	-0,568	-0,566	-0,562	1,489	1,470	-0,266	-0,351	-0,492
	Oct	-0,570	-0,560	-0,550	-0,527	-0,477	-0,571	-0,570	-0,569	-0,566	-0,563	1,467	1,460	-0,100	-0,341	-0,477
	Nov	-0,573	-0,565	-0,567	-0,534	-0,487	-0,573	-0,573	-0,571	-0,568	-0,565	1,412	1,470	-0,089	-0,344	-0,487
	Dic	-0,580	-0,596	-0,582	-0,545	-0,502	-0,578	-0,577	-0,573	-0,570	-0,566	1,448	1,480	-0,092	-0,343	-0,502
22	*Ene*	-0,576	-0,565	-0,560	-0,527	-0,477	-0,575	-0,579	-0,576	-0,572	-0,567	1,485	1,460	0,098	-0,298	-0,477
	Feb	-0,571	-0,553	-0,532	-0,476	-0,335	-0,575	-0,576	-0,577	-0,573	-0,568	1,481	1,460	0,537	-0,161	-0,335
	Mar	-0,569	-0,544	-0,495	-0,418	-0,237	-0,580	-0,578	-0,578	-0,575	-0,570	1,513	1,490	0,710	-0,024	-0,237
	Abr	-0,569	-0,537	-0,448	-0,311	0,013	-0,583	-0,584	-0,579	-0,577	-0,571	1,540	1,530	1,239	0,129	0,013
	May	-0,568	-0,546	-0,386	-0,144	0,287	-0,586	-0,585	-0,582	-0,579	-0,573	1,624	1,720	1,429	0,395	0,287

(a) Los datos de los tipos de referencia oficiales del mercado hipotecario (Orden EHA/2899/2011 y CBE 5/2012) tienen carácter oficial al publicarse en el Boletín Oficial del Estado. Hasta ese momento son provisionales y su difusión en este cuadro se realiza a efectos informativos exclusivamente.

(b) Con el fin de coincidir con la información difundida en el BOE, las columnas de este cuadro que contienen las series de los nuevos plazos del Euríbor (una semana, un mes, tres meses, seis meses), incorporados por la Orden ETD/699/2020, muestran observaciones desde enero de 2021. Las series estadísticas completas, con datos previos, están disponibles en el cuadro 9.1 de la publicación de Indicadores Económicos y en el cuadro 1.15 del Boletín Estadístico.

(c) Este tipo corresponde al elaborado y publicado por el BCE desplazado un mes a efectos de su utilización como tipo de referencia del mercado hipotecario. Según lo establecido en el anejo 8 de la Circular 5/2012 de Banco de España, este índice no se corregirá en el caso de que el BCE modificara posteriormente el tipo publicado.

(d) Para consultar otros tipos que dejaron de tener la consideración de tipos de referencia oficiales del mercado hipotecario, véanse publicaciones anteriores a enero de 2021.

(e) Este tipo de interés dejó de tener la consideración de tipo de referencia oficial del mercado hipotecario para los préstamos formalizados a partir del 1 de enero de 2000.

19. TIPOS DE INTERÉS
A) Tipos de interés legales

19.1 (cont.) Tipos de interés legales, euríbor, y otros tipos de referencia

Porcentajes

		Tipos legales				Índices o tipos de referencia para el cálculo del valor de mercado en la compensación por riesgo de tipo de interés de los préstamos hipotecarios (f)									
						Interest Rate Swap (IRS)									
		Interés legal	Interés Ley enjuiciamiento civil	Interés de demora a efectos tributarios	Interés de demora en operaciones comerciales Ley 3/04 (g)	un año (h)	dos años	tres años	cuatro años	cinco años	siete años	diez años	quince años	veinte años	treinta años
		16	17	18	19	20	21	22	23	24	25	26	27	28	29
19	M	3,00	5,00	3,750	8,00	-0,394	-0,311	-0,268	-0,207	-0,137	0,021	0,263	0,564	0,713	0,773
20	M	3,00	5,00	3,750	8,00	-0,460	-0,405	-0,402	-0,384	-0,345	-0,269	-0,141	0,047	0,125	0,093
21	M	3,00	5,00	3,750	8,00	-0,535	-0,454	-0,391	-0,329	-0,267	-0,140	0,049	0,279	0,374	0,359
21	*May*	3,00	5,00	3,750	8,00	-0,537	-0,470	-0,405	-0,327	-0,245	-0,079	0,147	0,412	0,530	0,542
	Jun	3,00	5,00	3,750	8,00	-0,535	-0,467	-0,408	-0,339	-0,265	-0,111	0,104	0,365	0,479	0,484
	Jul	3,00	5,00	3,750	8,00	-0,537	-0,472	-0,425	-0,373	-0,317	-0,191	0,001	0,251	0,359	0,350
	Ago	3,00	5,00	3,750	8,00	-0,545	-0,496	-0,458	-0,416	-0,370	-0,266	-0,092	0,141	0,241	0,220
	Sep	3,00	5,00	3,750	8,00	-0,531	-0,454	-0,395	-0,331	-0,266	-0,136	0,058	0,299	0,403	0,391
	Oct	3,00	5,00	3,750	8,00	-0,513	-0,376	-0,270	-0,181	-0,100	0,045	0,235	0,448	0,530	0,491
	Nov	3,00	5,00	3,750	8,00	-0,510	-0,339	-0,221	-0,146	-0,089	0,017	0,179	0,344	0,387	0,315
	Dic	3,00	5,00	3,750	8,00	-0,516	-0,341	-0,215	-0,145	-0,092	0,002	0,155	0,324	0,367	0,290
22	*Ene*	3,00	5,00	3,750	8,00	-0,482	-0,243	-0,077	0,028	0,098	0,215	0,377	0,543	0,581	0,500
	Feb	3,00	5,00	3,750	8,00	-0,334	0,120	0,350	0,469	0,537	0,627	0,747	0,857	0,848	0,722
	Mar	3,00	5,00	3,750	8,00	-0,240	0,268	0,493	0,621	0,710	0,830	0,993	1,130	1,084	0,867
	Abr	3,00	5,00	3,750	8,00	0,024	0,740	1,027	1,161	1,239	1,345	1,487	1,599	1,529	1,286
	May	3,00	5,00	3,750	8,00	0,313	0,948	1,188	1,329	1,429	1,575	1,761	1,899	1,819	1,547

(f) Estos tipos de referencia (Orden EHA/2899/2011 y CBE 5/2012) se difunden exlusivamente a efectos informativos hasta su difusión en el Boletín Oficial del Estado.

(g) El tipo correspondiente a febrero de 2013 será aplicable hasta el 23 de febrero, y para el resto del mes se aplicará el correspondiente a marzo de 2013, en virtud de la reciente modificación de la Ley 3/04.

(h) Este tipo junto con el de la columna 11 se utiliza para el cálculo del diferencial a aplicar en el caso de cancelaciones anticipadas de prestamos.

19. TIPOS DE INTERÉS
A) Tipos de interés legales

19.2 Tipos de interés de referencia del mercado hipotecario (no oficiales) y otros tipos de interés

Porcentajes

	Tipos referencia mercado hipotecario Resolución DGTPF 20/6/1986			Deuda pública índice nominal para pagos semestrales (R.DGTPF 5/12/89) (a)	Preferenciales		Otros tipos de referencia			Régimen fiscal activos financ. Rend.mixto (art 63 Reg. Imp Sdades y art 91 Reg. IRPF)		
							Crédito al consumo					
	Crédito tipo medio trimestral	Emisión			Bancos	Cajas de ahorros	Bancos	Cajas de ahorros	Tipo pasivo de cajas de ahorros (Indicador CECA)	Plazo igual o inferior a 4 años	Plazo desde 4 a 7 años	Plazo desde 7 a 10 años
		Cédulas hipotecarias	Deuda Púb. interior 3 a 6 años									
	1	2	3	4	5	6	7	8	9	10	11	12
16	1,000	0,364	0,210	0,078	...	...	...	...	...	-0,078	0,122	0,900
17	1,000	0,197	0,250	0,073	...	...	...	...	...	-0,022	0,170	1,232
18	1,250	0,210	0,366	0,217	...	...	...	...	...	-0,049	0,328	1,194
19	0,750	0,062	-0,289	-0,264	...	...	...	...	...	-0,382	-0,265	0,169
20	0,500	0,080	-0,309	-0,357	...	...	...	...	...	-0,359	-0,221	0,210
21	0,250	0,074	-0,279	-0,343	...	...	...	...	...	-0,410	-0,297	0,261
21 *May*	...	0,032	-0,383	-0,350	...	...	...	...	...	-0,317	-0,200	0,281
Jun	0,500	0,076	-0,371	-0,332	...	...	...	...	...	-0,317	-0,200	0,281
Jul	...	0,104	-0,347	-0,326	...	...	...	...	...	-0,352	-0,198	0,478
Ago	...	0,110	-0,337	-0,338	...	...	...	...	...	-0,352	-0,198	0,478
Sep	0,250	0,116	-0,336	-0,351	...	...	...	...	...	-0,352	-0,198	0,478
Oct	...	0,116	-0,288	-0,341	...	...	...	...	...	-0,410	-0,297	0,261
Nov	...	0,100	-0,263	-0,344	...	...	...	...	...	-0,410	-0,297	0,261
Dic	0,250	0,074	-0,279	-0,343	...	...	...	...	...	-0,410	-0,297	0,261
22 *Ene*	...	0,020	-0,254	-0,298	...	...	...	...	...	-0,337	-0,091	0,309
Feb	...	0,044	-0,106	-0,161	...	...	...	...	...	-0,337	-0,091	0,309
Mar	0,250	0,055	0,003	-0,024	...	...	...	...	...	-0,337	-0,091	0,309
Abr	...	0,055	0,180	0,129	...	...	...	...	...	0,274	0,465	1,046
May	...	0,181	0,437	0,395	...	...	...	...	...	0,274	0,465	1,046

(a) El índice nominal para pagos semestrales se calcula, desde mayo de 2021, a partir del índice mensual de Deuda Pública de dos a seis años (S) calculado por Sociedad de Bolsas,S.A. perteneciente a Bolsas y Mercados Españoles.

19. TIPOS DE INTERES
B) Tipos de interés aplicados por las IFM a residentes en la UEM

19.3 Tipos de interés (TEDR) de nuevas operaciones Préstamos y créditos a hogares e ISFLSH y sociedades no financieras. Entidades de crédito y EFC

Porcentajes

	Hogares e ISFLSH										Sociedades no financieras (a)		
	Vivienda (a)			Consumo (b)				Otros fines (a)					
				Tarjetas de crédito	Créditos (a)								
	Nuevas operaciones	Renegociaciones	Otras operaciones	Nuevas operaciones	Nuevas operaciones	Renegociaciones	Otras operaciones	Nuevas operaciones	Renegociaciones	Otras operaciones	Nuevas operaciones	Renegociaciones	Otras operaciones
	1	2	3	4	5	6	7	8	9	10	11	12	13
11	3,58	...	...	20,45	8,57	...	...	5,94	...	...	3,81	...	...
12	2,81	...	...	20,90	7,76	...	...	5,81	...	...	3,35	...	...
13	2,99	...	...	20,68	8,90	...	...	5,58	...	...	3,34	...	...
14	2,56	2,62	2,54	21,17	7,74	3,87	8,07	4,64	5,68	4,58	2,57	1,86	2,61
15	1,98	1,91	1,99	21,13	7,56	4,79	7,61	3,77	3,80	3,77	2,37	3,33	2,28
16	1,91	1,81	1,92	20,84	7,12	6,00	7,13	3,62	3,86	3,61	2,00	2,63	1,96
17	1,83	1,69	1,84	20,80	7,24	5,99	7,26	3,36	4,11	3,32	1,83	2,34	1,82
18	1,99	1,80	2,00	19,98	6,92	5,12	6,95	3,27	3,80	3,24	1,70	2,32	1,67
19	1,69	1,55	1,69	19,67	6,66	8,43	6,64	3,04	3,07	3,04	1,43	1,69	1,42
20	1,51	1,65	1,51	18,06	6,32	7,01	6,30	2,77	2,90	2,76	1,54	1,59	1,54
21 *Mar*	1,54	1,76	1,53	18,63	6,54	6,62	6,54	3,00	2,97	3,01	1,51	1,78	1,47
Abr	1,52	1,42	1,53	18,66	6,68	6,59	6,68	3,13	2,75	3,19	1,75	1,99	1,71
May	1,50	1,49	1,50	18,58	6,68	6,68	6,68	3,11	2,61	3,17	1,58	2,00	1,50
Jun	1,46	1,57	1,46	18,60	6,61	5,95	6,62	2,90	2,94	2,90	1,54	2,66	1,32
Jul	1,44	1,55	1,43	18,55	6,76	6,87	6,76	2,91	2,89	2,92	1,56	2,28	1,48
Ago	1,54	1,62	1,54	18,63	7,07	7,12	7,07	2,96	3,22	2,95	1,48	2,48	1,34
Sep	1,45	1,57	1,44	18,44	6,67	7,26	6,67	2,66	3,33	2,64	1,49	2,58	1,39
Oct	1,46	1,63	1,46	18,51	6,34	7,28	6,33	3,24	3,67	3,23	1,56	2,52	1,48
Nov	1,45	1,64	1,44	18,40	5,69	7,25	5,68	3,04	3,25	3,04	1,44	2,85	1,35
Dic	1,38	1,69	1,38	18,42	6,10	7,40	6,08	2,44	3,70	2,42	1,24	2,30	1,17
22 *Ene*	1,44	1,64	1,44	18,33	6,60	7,90	6,60	3,09	4,07	3,07	1,44	2,81	1,35
Feb	1,52	1,66	1,52	18,20	6,27	8,29	6,27	3,07	4,28	3,05	1,19	2,86	1,09
Mar	1,54	1,74	1,53	18,08	6,55	8,62	6,54	2,75	4,24	2,72	1,26	2,72	1,19
Abr P	1,55	1,75	1,54	18,14	6,65	8,66	6,64	3,08	4,24	3,06	1,33	2,52	1,26

a. Excluye descubiertos, líneas de crédito y tarjetas de crédito de pago aplazado y 'revolving'.
b. Excluye descubiertos y líneas de crédito.

19. TIPOS DE INTERES
B) Tipos de interés aplicados por las IFM a residentes en la UEM

19.4 Tipos de interés (TEDR) de nuevas operaciones. Préstamos y créditos a hogares e ISFLSH. Entidades de crédito y EFC (a)

Porcentajes

		T E D R																
		Descubiertos y líneas de crédito	Crédito a la vivienda					Crédito al consumo					Crédito para otros fines					
									Créditos								Del cual: empresarios individuales	
			Tipo medio ponderado	Hasta 1 año	Más de 1 y hasta 5 años	Más de 5 y hasta 10 años	Más de 10 años	Tarjetas de crédito y Tarjetas 'revolving'(b)	Tipo medio ponderado	Hasta 1 año	Más de 1 y hasta 5 años	Más de 5 años	Tipo medio ponderado	Hasta 1 año	Más de 1 y hasta 5 años	Más de 5 años	Total	Hasta 1 año
		1	2	3	4	5	6	7	8	9	10	11	12	13	14	15	16	17
11		5,28	3,58	3,47	3,97	8,99	4,85	20,45	8,57	6,87	10,13	9,38	5,94	5,61	6,33	8,22	6,38	6,17
12		4,92	2,81	2,66	3,05	5,82	4,86	20,90	7,76	5,72	9,39	9,16	5,81	5,78	5,19	7,70	6,29	6,24
13		4,85	2,99	2,84	3,13	5,85	4,62	20,68	8,90	6,38	9,84	9,54	5,58	5,13	6,63	7,95	6,45	6,17
14		4,77	2,56	2,40	2,69	6,64	4,36	21,17	7,74	5,12	9,38	8,13	4,64	4,36	5,07	6,25	5,42	5,26
15		3,93	1,98	1,78	2,08	5,37	2,75	21,13	7,56	4,39	9,14	8,24	3,77	3,40	4,48	5,37	4,54	4,22
16		3,47	1,91	1,59	1,87	3,83	2,20	20,84	7,12	3,27	8,45	8,04	3,62	3,07	4,74	4,39	4,04	3,72
17		3,39	1,83	1,59	1,58	3,71	2,33	20,80	7,24	3,33	8,49	7,89	3,36	2,80	4,21	4,17	3,44	2,85
18		3,12	1,99	1,67	1,72	3,49	2,35	19,98	6,92	2,79	7,98	7,60	3,27	2,48	4,68	4,25	3,31	2,54
19		2,90	1,69	1,56	1,51	3,60	1,75	19,67	6,66	2,92	7,72	7,25	3,04	2,52	4,07	3,45	3,19	2,54
20		2,34	1,51	1,41	1,31	3,19	1,58	18,06	6,32	2,74	7,07	7,24	2,77	2,21	3,52	3,21	2,66	2,10
21	*Abr*	2,30	1,52	1,40	1,43	3,81	1,48	18,66	6,68	3,54	7,07	6,99	3,13	2,95	3,38	3,15	3,10	2,78
	May	2,28	1,50	1,45	1,38	3,67	1,43	18,58	6,68	3,14	7,17	7,02	3,11	2,76	3,61	3,15	3,10	2,51
	Jun	2,25	1,46	1,43	1,33	3,44	1,41	18,60	6,61	3,26	7,16	6,96	2,90	2,44	3,76	2,99	2,87	2,22
	Jul	2,20	1,44	1,40	1,30	3,42	1,39	18,55	6,76	3,51	7,42	7,03	2,91	2,78	3,78	2,60	3,12	2,85
	Ago	2,16	1,54	1,50	1,43	3,69	1,46	18,63	7,07	3,84	7,53	7,47	2,96	2,56	3,95	3,05	3,06	2,48
	Sep	2,17	1,45	1,35	1,32	3,37	1,40	18,44	6,67	3,16	7,15	7,06	2,66	1,99	3,92	3,18	2,46	1,61
	Oct	2,13	1,46	1,38	1,38	3,70	1,38	18,51	6,34	3,68	6,75	6,56	3,24	3,07	3,76	3,14	3,17	2,89
	Nov	2,07	1,45	1,37	1,36	3,72	1,37	18,40	5,69	2,46	6,47	6,43	3,04	2,74	3,74	3,05	2,97	2,55
	Dic	2,07	1,38	1,31	1,31	3,13	1,34	18,42	6,10	2,72	7,03	6,63	2,44	2,01	3,38	2,66	2,33	1,80
22	*Ene*	2,06	1,44	1,32	1,43	4,11	1,33	18,33	6,60	3,37	7,19	7,04	3,09	2,75	3,80	3,25	3,09	2,83
	Feb	2,04	1,52	1,33	1,61	4,13	1,35	18,20	6,27	3,03	7,03	6,74	3,07	2,54	3,58	3,26	3,17	2,37
	Mar	2,06	1,54	1,40	1,66	4,00	1,39	18,08	6,55	3,68	7,05	6,75	2,75	2,00	3,80	3,14	2,73	1,86
	Abr P	2,11	1,55	1,35	1,67	4,11	1,44	18,14	6,65	3,84	7,18	6,85	3,08	2,74	3,53	3,26	3,23	2,83

Nota: Los plazos van referidos al período inicial de fijación del tipo. Por ejemplo, un préstamo a 15 años a tipo variable revisable anualmente se clasifica en el plazo 'hasta un año'.
a. TEDR: tipo efectivo definición restringida, que equivale a TAE (tasa anual equivalente) sin incluir comisiones.
b. Tarjetas para las que los titulares han solicitado el pago aplazado y tarjetas 'revolving'. Si bien no se dispone de su finalidad, se estima que ésta es fundamentalmente de consumo. De hecho, hasta junio de 2010 se incluía en el crédito al consumo hasta 1 año.

19. TIPOS DE INTERES
B) Tipos de interés aplicados por las IFM a residentes en la UEM

19.5 Tipos de interés (TEDR) de nuevas operaciones. Préstamos y créditos a las sociedades no financieras. Entidades de crédito y EFC (a)

Porcentajes

		T E D R													
		Descubiertos y líneas de crédito (b)	Tarjetas de crédito de pago aplazado (c)	Otros créditos hasta 250 mil euros				Otros créditos entre 250 mil y 1 millón de euros				Otros créditos de más de 1 millón de euros			
				Tipo medio ponderado	Hasta 1 año	Más de 1 y hasta 5 años	Más de 5 años	Tipo medio ponderado	Hasta 1 año	Más de 1 y hasta 5 años	Más de 5 años	Tipo medio ponderado	Hasta 1 año	Más de 1 y hasta 5 años	Más de 5 años
		1	2	3	4	5	6	7	8	9	10	11	12	13	14
11		4,15	16,85	5,17	5,10	6,60	7,20	4,53	4,44	5,51	5,79	3,36	3,36	3,07	4,26
12		3,52	17,41	5,22	5,20	5,83	4,78	3,99	3,90	5,32	4,05	2,72	2,61	4,59	3,08
13		3,38	16,51	5,12	5,08	5,69	6,74	3,88	3,83	4,33	4,96	2,73	2,69	2,74	3,86
14		3,14	16,36	4,18	4,18	4,12	4,32	2,79	2,78	2,78	3,12	1,99	1,99	1,54	2,35
15		2,34	17,11	3,26	3,26	3,29	3,19	2,05	2,04	2,04	2,22	1,96	1,97	1,79	1,95
16		1,66	18,42	2,64	2,61	2,97	2,75	1,79	1,77	1,88	1,86	1,60	1,56	1,61	1,85
17		1,55	18,66	2,33	2,29	2,87	2,69	1,68	1,63	1,72	2,00	1,51	1,56	1,30	1,36
18		1,74	18,10	2,05	2,00	2,79	2,10	1,50	1,46	1,51	1,81	1,53	1,69	0,91	1,64
19		1,56	16,01	1,87	1,81	2,93	2,62	1,40	1,36	1,55	1,61	1,23	1,15	1,86	1,31
20		1,44	16,40	1,87	1,79	2,35	2,68	1,51	1,42	1,69	1,91	1,37	1,39	1,11	1,50
21	*Mar*	1,53	16,90	1,85	1,73	2,71	2,51	1,45	1,34	1,55	1,75	1,26	1,23	1,26	1,52
	Abr	1,55	16,98	2,12	2,07	2,65	2,35	1,57	1,45	1,67	1,93	1,44	1,41	1,22	1,80
	May	1,56	16,86	1,80	1,69	2,51	2,55	1,51	1,38	1,58	1,95	1,38	1,33	1,54	1,58
	Jun	1,56	16,86	1,80	1,68	2,57	2,68	1,81	1,31	1,74	2,76	1,31	1,22	1,61	1,65
	Jul	1,56	16,75	1,85	1,81	2,53	2,34	1,41	1,36	1,53	1,67	1,37	1,43	1,35	1,23
	Ago	1,56	16,98	1,68	1,63	2,80	2,56	1,27	1,22	1,63	1,67	1,33	1,35	1,12	1,44
	Sep	1,56	16,79	1,73	1,68	2,70	2,50	1,30	1,24	1,63	1,67	1,33	1,17	1,59	1,86
	Oct	1,54	16,75	1,88	1,84	2,54	2,41	1,38	1,36	1,42	1,53	1,32	1,30	1,18	1,57
	Nov	1,47	16,61	1,74	1,68	2,47	2,23	1,40	1,35	1,49	1,59	1,20	1,17	1,17	1,41
	Dic	1,55	16,62	1,69	1,64	2,60	2,23	1,29	1,28	1,37	1,36	1,04	1,04	1,09	0,99
22	*Ene*	1,50	17,28	1,92	1,89	2,63	2,36	1,36	1,33	1,51	1,51	1,02	0,96	1,31	1,08
	Feb	1,51	17,25	1,70	1,64	2,55	2,40	1,35	1,31	1,43	1,61	0,83	0,72	0,96	1,45
	Mar	1,51	17,19	1,72	1,66	2,52	2,47	1,36	1,28	1,56	1,71	0,99	0,89	1,10	1,63
	Abr P	1,52	17,30	1,91	1,87	2,71	2,61	1,43	1,37	1,59	1,75	0,95	0,82	0,76	1,89

Nota: Los plazos van referidos al período inicial de fijación del tipo. Por ejemplo, un préstamo a 15 años a tipo variable revisable anualmente se clasifica en el plazo 'hasta un año'.
a. TEDR:Tipo efectivo definición restringida, que equivale a TAE (tasa anual equivalente) sin incluir comisiones.
b. Hasta mayo de 2010, inclusive, esta columna incluye sólo descubiertos en cuenta (véase nota de novedades del Boletín Estadístico de julio-agosto de 2010).
c. Tarjetas para las que los titulares han solicitado el pago aplazado, con un tipo de interes normalmente superior al 0%.

19. TIPOS DE INTERES
B) Tipos de interés aplicados por las IFM a residentes en la UEM

19.6 Tipos de interés TAE de nuevas operaciones. Préstamos y créditos a hogares e ISFLSH y Sociedades no financieras. Entidades de crédito y EFC (a)(b)

Porcentajes

	TAE					
	Hogares e ISFLSH			Sociedades no financieras		
	Vivienda	Consumo (c)	Otros Fines	Otros créditos hasta 250 mil euros	Otros créditos entre 250 mil y 1 millón de euros	Otros créditos de más de 1 millón de euros
	1	2	3	4	5	6
11	3,66	9,11	6,29	5,57	4,79	3,53
12	2,93	8,31	6,23	5,67	4,27	3,00
13	3,16	9,52	5,92	5,54	4,03	2,83
14	2,64	9,10	4,93	4,52	2,91	2,10
15	2,31	8,45	4,19	3,59	2,20	2,07
16	2,18	8,05	4,27	3,28	1,91	1,63
17	2,05	8,27	4,01	2,93	1,80	1,56
18	2,24	8,31	3,72	2,67	1,70	1,59
19	1,93	7,91	3,47	2,58	1,55	1,26
20	1,67	7,57	3,12	2,55	1,66	1,43
21 *May*	1,63	7,60	3,57	2,42	1,64	1,43
Jun	1,59	7,59	3,28	2,46	1,90	1,41
Jul	1,55	7,75	3,43	3,21	1,67	1,42
Ago	1,66	8,20	3,44	2,36	1,39	1,40
Sep	1,57	7,65	3,08	2,41	1,48	1,51
Oct	1,57	7,29	3,91	3,12	1,60	1,47
Nov	1,56	6,87	3,52	2,35	1,50	1,33
Dic	1,50	7,30	2,80	2,30	1,41	1,12
22 *Ene*	1,54	7,66	3,83	3,00	1,64	1,05
Feb	1,63	7,49	3,53	2,34	1,48	0,87
Mar	1,62	7,57	3,18	2,32	1,49	1,11
Abr P	1,65	7,73	3,78	2,91	1,59	1,02

Nota: Los plazos van referidos al período inicial de fijación del tipo. Por ejemplo, un préstamo a 15 años a tipo variable revisable anualmente, se clasifica en el plazo 'hasta un año'.

a. TAE:Tasa anual equivalente.

b. Excluye descubiertos, líneas de crédito y tarjetas de crédito con pago aplazado y 'revolving'.

c. Hasta mayo de 2010, inclusive, esta columna incluye el crédito concedido a través de tarjetas de crédito (véase nota de novedades del Boletín Estadístico de julio-agosto de 2010).Los tipos de interés efectivo de tarjetas de crédito se publican en los cuadros 19.3 columna 4 y 19.4 columna 7.

19. TIPOS DE INTERES
B) Tipos de interés aplicados por las IFM a residentes en la UEM

19.7 Tipos de interés (TEDR) de nuevas operaciones. Depósitos de hogares e ISFLSH y sociedades no financieras. Entidades de crédito y EFC (a)

Porcentajes

	Hogares e ISFLSH						Sociedades no financieras						Hogares e ISFLSH y sociedades no financieras. Cesiones temporales
	A la vista (b)	A plazo				Cesiones temporales	A la vista (b)	A plazo				Cesiones temporales	
		Tipo medio ponderado	Hasta 1 año	Más de 1 y hasta 2 años	Más de 2 años			Tipo medio ponderado	Hasta 1 año	Más de 1 y hasta 2 años	Más de 2 años		
	1	2	3	4	5	6	7	8	9	10	11	12	13
11	0,28	2,79	2,73	3,11	2,64	0,86	0,61	2,13	2,10	3,09	2,41	1,00	0,99
12	0,21	2,83	2,97	2,69	1,96	1,39	0,37	2,08	2,05	3,00	2,24	1,32	1,32
13	0,22	1,50	1,23	1,62	1,85	0,49	0,35	1,30	1,27	1,66	1,37	0,75	0,73
14	0,17	0,66	0,59	0,75	0,83	0,42	0,31	0,51	0,50	0,58	0,50	0,46	0,46
15	0,12	0,39	0,35	0,48	0,24	0,42	0,24	0,31	0,29	0,38	0,66	0,12	0,15
16	0,06	0,11	0,10	0,13	0,07	0,15	0,15	0,13	0,11	0,14	0,48	0,05	0,06
17	0,04	0,08	0,07	0,10	0,08	0,02	0,10	0,16	0,17	0,05	0,33	-0,01	-0,02
18	0,03	0,05	0,05	0,06	0,17	-0,15	0,08	0,37	0,39	0,03	0,74	-0,24	-0,24
19	0,03	0,04	0,02	0,07	0,18	0,11	0,07	0,38	0,36	0,47	0,92	-0,11	-0,11
20	0,01	0,02	0,01	0,06	0,15	...	0,01	0,01	0,01	0,02	0,13	...	-0,46
21 *Mar*	0,02	0,05	0,01	0,36	0,10	...	0,03	-0,30	-0,31	0,53	0,46	...	...
Abr	0,02	0,05	0,01	0,38	0,13	...	0,03	-0,22	-0,23	0,06	0,19	...	...
May	0,02	0,06	0,01	0,45	0,13	...	0,03	-0,13	-0,13	0,37	0,03	...	...
Jun	0,02	0,06	0,01	0,46	0,13	...	0,03	0,22	0,20	1,16	0,90	...	...
Jul	0,02	0,06	0,01	0,50	0,17	...	0,03	0,03	0,03	0,20	0,00	...	...
Ago	0,02	0,06	0,01	0,57	0,21	...	0,03	-0,26	-0,28	0,66	0,92	...	...
Sep	0,02	0,05	0,01	0,49	0,04	...	0,03	-0,16	-0,16	0,02	0,01	...	...
Oct	0,02	0,05	0,01	0,47	0,02	...	0,03	-0,01	-0,03	1,07	0,02	...	...
Nov	0,02	0,06	0,01	0,32	0,07	...	0,02	0,03	-0,01	2,55	0,01	...	...
Dic	0,02	0,06	0,01	0,27	0,03	...	0,03	0,45	0,45	0,25	0,55	...	...
22 *Ene*	0,02	0,04	0,01	0,18	0,04	...	0,03	-0,24	-0,25	0,01	0,00	...	...
Feb	0,02	0,04	0,01	0,22	0,04	...	0,03	-0,19	-0,20	0,00	0,00	...	...
Mar	0,02	0,04	0,01	0,39	0,03	...	0,02	-0,20	-0,21	0,01	0,03	...	...
Abr P	0,02	0,05	0,01	0,40	0,03	...	0,03	-0,20	-0,21	0,03	0,00	...	...

a.TEDR: Tipo efectivo definición restringida, que equivale a TAE (tasa anual equivalente) sin incluir comisiones.

b. Para estas categorías de depósitos las nuevas operaciones equivalen al total del saldo vivo, por lo tanto estos tipos de interés coinciden con los que figuran en el cuadro 19.10.

19. TIPOS DE INTERÉS
B) Tipos de interés aplicados por las IFM a residentes en la UEM

19.8 Tipos de interés (TEDR) de los saldos vivos. Préstamos y créditos a hogares e ISFLSH. Entidades de crédito y EFC (a)

Porcentajes

	Tipo medio ponderado	Crédito a la vivienda				Crédito al consumo y otros fines				Pro-memoria					
										Vencimiento original de más de 1 año			Vencimiento original de más de 2 años		
											Del cual: vcto. residual			Del cual: vcto. residual	
		Tipo medio ponderado	Hasta 1 año	Más de 1 año y hasta 5 años	Más de 5 años	Tipo medio ponderado	Hasta 1 año	Más de año 1 y hasta 5 años	Más de 5 años	Total	Hasta 1 año	Más de 1 año y revisión de tipos hasta 12m	Total	Hasta 2 años	Más de 2 años y revisión de tipos hasta 24m
	1	2	3	4	5	6	7	8	9	10	11	12	13	14	15
11	3,73	3,12	4,91	5,81	3,11	5,73	8,24	7,71	4,75	...	...	...	...	...	...
12	3,33	2,61	4,94	6,15	2,59	5,78	9,46	8,34	4,41	...	...	...	...	...	...
13	2,92	2,11	3,97	5,85	2,10	5,80	9,38	8,87	4,29	...	...	...	...	...	...
14	2,81	1,89	4,93	6,15	1,87	6,10	9,69	9,21	4,51	2,78	5,29	2,81	2,42	5,71	2,53
15	2,55	1,53	4,22	5,96	1,51	5,98	9,36	8,86	4,28	2,20	4,72	1,99	2,12	5,53	1,91
16	2,46	1,29	2,60	5,27	1,29	6,17	9,07	9,26	4,39	2,12	4,48	1,66	2,00	5,06	1,67
17	2,48	1,21	2,24	4,70	1,20	6,24	8,64	9,23	4,53	2,10	4,44	1,57	2,00	5,00	1,46
18	2,54	1,22	2,00	4,13	1,21	6,26	8,51	8,78	4,65	2,15	4,57	1,52	2,09	5,00	1,44
19	2,58	1,22	1,88	4,19	1,21	6,38	8,16	8,50	4,90	2,16	4,52	1,49	2,14	4,92	1,42
20	2,45	1,17	1,70	4,35	1,17	5,99	7,41	7,56	4,87	2,02	4,05	1,48	2,06	4,61	1,37
21 *Mar*	2,38	1,14	1,37	4,27	1,14	5,87	7,71	7,28	4,73	1,98	3,86	1,29	2,02	4,43	1,19
Abr	2,37	1,13	1,38	4,26	1,12	5,86	7,74	7,32	4,70	1,97	3,96	1,29	2,01	4,44	1,18
May	2,36	1,12	1,57	4,32	1,12	5,83	7,71	7,45	4,65	1,96	3,96	1,28	2,00	4,42	1,17
Jun	2,35	1,11	1,56	4,31	1,11	5,68	6,62	7,42	4,64	1,95	4,01	1,26	1,99	4,48	1,16
Jul	2,33	1,10	1,45	4,29	1,10	5,79	7,57	7,42	4,63	1,94	3,95	1,25	1,97	4,49	1,14
Ago	2,33	1,10	1,49	4,23	1,09	5,80	7,55	7,42	4,65	1,93	3,94	1,24	1,96	4,49	1,13
Sep	2,32	1,10	1,40	4,18	1,09	5,76	7,52	7,33	4,64	1,91	3,92	1,23	1,96	4,42	1,13
Oct	2,31	1,10	1,41	4,18	1,09	5,75	7,55	7,26	4,63	1,90	4,16	1,22	1,95	4,45	1,12
Nov	2,36	1,10	1,62	4,65	1,09	5,79	7,38	7,22	4,61	1,89	4,60	1,18	1,94	5,35	1,08
Dic	2,33	1,10	1,28	4,60	1,09	5,86	8,11	7,21	4,62	1,88	4,47	1,19	1,93	5,77	1,08
22 *Ene*	2,34	1,10	1,36	4,47	1,09	5,91	8,28	6,85	4,87	1,86	4,39	1,18	1,90	4,96	1,07
Feb	2,33	1,10	1,37	4,47	1,09	5,90	8,28	6,84	4,86	1,85	4,40	1,17	1,90	5,02	1,07
Mar	2,34	1,12	1,44	4,46	1,11	5,88	8,07	6,82	4,89	1,87	4,37	1,19	1,91	5,93	1,09
Abr P	2,37	1,14	1,51	4,47	1,13	5,91	8,30	6,80	4,88	1,89	4,38	1,21	1,93	5,90	1,10

Nota: Salvo referencia contraria, los plazos van referidos al período original de vencimiento del préstamo. Por ejemplo, un préstamo a 15 años a tipo variable revisable anualmente, se clasifica en el plazo 'a más de 5 años'.
a. TEDR: Tipo efectivo definición restringida, que equivale a TAE (tasa anual equivalente) sin incluir comisiones.

19. TIPOS DE INTERÉS
B) Tipos de interés aplicados por las IFM a residentes en la UEM

19.9 Tipos de interés (TEDR) de los saldos vivos. Préstamos y créditos a sociedades no financieras. Entidades de crédito y EFC (a)

Porcentajes

	Préstamos y créditos				Pro-memoria					
					Vencimiento original a más de 1 año			Vencimiento original a más de 2 años		
						Del cual: vcto. residual			Del cual: vcto. residual	
	Tipo medio ponderado	Hasta 1 año	Más de 1 año y hasta 5 años	Más de 5 años	Total	Hasta 1 año	Más de 1 año y revisión de tipos hasta 12m	Total	Hasta 2 años	Más de 2 años y revisión de tipos hasta 24m
	1	2	3	4	5	6	7	8	9	10
11	3,90	4,48	4,03	3,66	...	...	...	...	...	...
12	3,47	3,92	3,64	3,23	...	...	...	...	...	...
13	3,44	3,76	3,72	3,21	...	...	...	...	...	...
14	2,84	3,14	2,78	2,77	2,71	2,86	2,90	2,96	3,04	3,01
15	2,38	2,31	2,33	2,42	2,40	2,11	2,38	2,42	2,43	2,39
16	2,04	1,98	1,95	2,10	2,04	1,75	1,97	2,06	1,77	2,04
17	1,89	1,94	1,64	2,00	1,86	1,42	1,91	1,95	1,77	1,87
18	1,86	1,88	1,72	1,92	1,85	1,93	1,84	1,89	1,87	1,85
19	1,77	1,76	1,65	1,82	1,76	1,79	1,77	1,81	1,92	1,78
20	1,70	1,54	1,72	1,74	1,73	1,33	1,72	1,76	1,46	1,73
21 *Mar*	1,70	1,57	1,73	1,73	1,73	1,38	1,71	1,76	1,51	1,73
Abr	1,72	1,64	1,71	1,75	1,74	1,40	1,71	1,76	1,57	1,72
May	1,73	1,67	1,65	1,78	1,74	1,40	1,70	1,77	1,55	1,71
Jun	1,70	1,57	1,63	1,77	1,72	1,35	1,69	1,75	1,51	1,72
Jul	1,71	1,65	1,63	1,76	1,72	1,35	1,68	1,75	1,51	1,70
Ago	1,71	1,64	1,63	1,76	1,72	1,36	1,69	1,74	1,51	1,70
Sep	1,69	1,57	1,62	1,75	1,71	1,32	1,67	1,74	1,51	1,70
Oct	1,69	1,61	1,62	1,75	1,70	1,37	1,67	1,73	1,54	1,70
Nov	1,68	1,60	1,58	1,76	1,69	1,29	1,64	1,74	1,48	1,67
Dic	1,65	1,56	1,56	1,72	1,66	1,27	1,65	1,71	1,51	1,67
22 *Ene*	1,66	1,58	1,57	1,72	1,66	1,23	1,60	1,71	1,51	1,64
Feb	1,64	1,54	1,54	1,72	1,65	1,17	1,60	1,70	1,49	1,64
Mar	1,65	1,52	1,57	1,73	1,67	1,28	1,63	1,72	1,53	1,69
Abr P	1,65	1,59	1,56	1,72	1,67	1,31	1,64	1,72	1,54	1,68

Nota: Salvo referencia contraria, los plazos van referidos al período original de vencimiento del préstamo. Por ejemplo, un préstamo a 15 años a tipo variable revisable anualmente, se clasifica en el plazo 'a más de 5 años'.
a. TEDR: Tipo efectivo definición restringida, que equivale a TAE (tasa anual equivalente) sin incluir comisiones.

19. TIPOS DE INTERÉS
B) Tipos de interés aplicados por las IFM a residentes en la UEM

19.10 Tipos de interés (TEDR) de los saldos vivos. Depósitos de hogares e ISFLSH y sociedades no financieras. Entidades de crédito y EFC (a)

Porcentajes

	Hogares e ISFLSH					Sociedades no financieras					Hogares e ISFLSH y sociedades no financieras. Cesiones temporales
	A la vista (b)	A plazo			Cesiones temporales	A la vista (b)	A plazo			Cesiones temporales	
		Tipo medio ponderado	Hasta 2 años	Más de 2 años			Tipo medio ponderado	Hasta 2 años	Más de 2 años		
	1	2	3	4	5	6	7	8	9	10	11
11	0,28	2,76	2,79	2,67	2,15	0,61	2,68	2,64	3,02	2,04	2,07
12	0,21	2,72	2,70	2,79	2,51	0,37	2,64	2,63	2,77	2,36	2,39
13	0,22	2,08	1,89	2,49	1,80	0,35	1,93	1,82	2,38	1,12	1,16
14	0,17	1,39	1,11	2,04	0,58	0,31	1,39	1,24	1,93	0,44	0,45
15	0,12	0,75	0,50	1,63	0,45	0,24	0,91	0,74	1,68	0,24	0,34
16	0,06	0,30	0,24	0,75	0,16	0,15	0,65	0,52	1,34	0,06	0,10
17	0,04	0,16	0,11	0,59	0,40	0,10	0,77	0,59	1,50	-0,01	0,00
18	0,03	0,12	0,07	0,53	0,13	0,08	0,63	0,44	1,53	-0,37	-0,36
19	0,03	0,12	0,05	0,65	0,26	0,07	0,99	0,67	2,20	-0,12	-0,09
20	0,01	0,06	0,03	0,33	...	0,01	0,59	0,43	1,55	-0,50	-0,38
21 *Mar*	0,02	0,05	0,03	0,26	...	0,03	0,60	0,39	1,71	...	1,93
Abr	0,02	0,05	0,03	0,23	...	0,03	0,62	0,41	1,69	...	-0,38
May	0,02	0,05	0,03	0,20	...	0,03	0,62	0,42	1,62	...	-0,39
Jun	0,02	0,06	0,04	0,21	...	0,03	0,59	0,38	1,61	...	-0,39
Jul	0,02	0,04	0,03	0,20	...	0,03	0,60	0,40	1,56	...	-0,41
Ago	0,02	0,04	0,02	0,17	...	0,03	0,59	0,40	1,56	...	-0,43
Sep	0,02	0,04	0,02	0,17	...	0,03	0,58	0,39	1,52	...	-0,24
Oct	0,02	0,05	0,02	0,22	...	0,03	0,66	0,47	1,58	...	-0,55
Nov	0,02	0,04	0,02	0,22	...	0,02	0,63	0,45	1,44	...	-0,50
Dic	0,02	0,04	0,02	0,22	...	0,03	0,65	0,47	1,43	...	-0,70
22 *Ene*	0,02	0,04	0,02	0,22	...	0,03	0,63	0,46	1,26	...	-0,57
Feb	0,02	0,04	0,02	0,23	...	0,03	0,61	0,44	1,24	...	-0,57
Mar	0,02	0,04	0,02	0,22	...	0,02	0,59	0,44	1,16	...	-0,58
Abr P	0,02	0,04	0,02	0,21	...	0,03	0,63	0,49	1,10	...	...

a. TEDR: Tipo efectivo definición restringida, que equivale a TAE (tasa anual equivalente) sin incluir comisiones.

b. Para estas categorías de depósitos las nuevas operaciones equivalen al total del saldo vivo, por lo tanto estos tipos de interés coinciden con los que figuran en el cuadro 19.7.

19. TIPOS DE INTERES
B) Tipos de interés aplicados por las IFM a residentes en la UEM

19.11 Importes de las nuevas operaciones. Préstamos y créditos a hogares e ISFLSH y sociedades no financieras. Entidades de crédito y EFC

Millones de euros

	Hogares e ISFLSH										Sociedades no financieras (a)		
	Vivienda (a)			Consumo (b)				Otros fines (a)					
	Nuevas operaciones (c)	Renegociaciones	Otras operaciones	Tarjetas de crédito y Tarjetas 'revolving' Nuevas operaciones (d)	Créditos (a)			Nuevas operaciones (c)	Renegociaciones	Otras operaciones	Nuevas operaciones (e)	Renegociaciones	Otras operaciones
					Nuevas operaciones (c)	Renegociaciones	Otras operaciones						
	1	2	3=1-2	4	5	6	7=5-6	8	9	10=8-9	11	12	13=11-12
11	37 502	...	...	8 775	15 142	...	...	21 616	...	...	527 492	...	...
12	32 276	...	...	8 343	12 811	...	...	18 231	...	...	484 814	...	...
13	21 853	...	...	8 488	13 891	...	...	15 503	...	...	392 645	...	...
14	27 007	...	...	8 850	16 330	...	...	17 269	...	...	356 637	...	...
15	35 721	9 241	26 480	9 049	19 747	575	19 173	20 240	1 298	18 942	392 631	30 897	361 734
16	37 494	6 396	31 098	11 040	25 356	649	24 706	17 721	1 367	16 354	322 578	28 920	293 659
17	38 863	2 357	36 506	13 290	29 389	268	29 121	19 367	802	18 565	338 995	16 903	322 092
18	43 057	1 744	41 313	13 032	34 387	361	34 026	18 757	726	18 031	347 156	16 066	331 090
19	43 589	1 318	42 272	13 620	36 237	435	35 802	17 804	737	17 067	348 383	21 786	326 597
20	43 971	2 605	41 366	10 691	26 600	636	25 964	18 748	1 255	17 493	357 257	21 130	336 126
21	59 425	1 744	57 682	10 061	28 419	404	28 015	16 741	1 123	15 618	299 368	31 499	267 869
21 *Jul*	5 975	153	5 822	9 673	2 482	24	2 458	1 592	63	1 529	27 115	2 924	24 191
Ago	3 339	100	3 239	9 755	1 820	22	1 799	1 033	40	993	15 258	1 947	13 311
Sep	4 569	113	4 455	9 765	2 382	26	2 355	1 384	41	1 343	22 283	1 950	20 332
Oct	4 576	96	4 480	9 782	2 523	24	2 499	1 229	33	1 197	23 809	1 811	21 998
Nov	5 228	121	5 107	10 017	2 977	27	2 950	1 389	36	1 352	24 986	1 537	23 450
Dic	5 823	100	5 723	10 061	2 371	22	2 349	1 539	30	1 508	39 058	2 566	36 493
22 *Ene*	4 466	78	4 388	11 046	2 011	6	2 004	1 114	23	1 091	23 254	1 553	21 701
Feb	4 844	102	4 742	10 970	2 477	7	2 469	1 322	26	1 295	27 263	1 507	25 756
Mar	6 500	131	6 370	10 921	2 571	10	2 562	1 692	35	1 658	34 595	1 691	32 904
Abr P	5 771	145	5 626	10 987	2 211	8	2 203	1 291	25	1 266	32 107	1 713	30 394

a.Excluye descubiertos, líneas de crédito y tarjetas de crédito de pago aplazado y 'revolving'.

b. Excluye descubiertos y líneas de crédito.

c. Estos importes se detallan en las columnas 3 a 17 del cuadro 19.12.

d. Dada la naturaleza de este instrumento, la Circular 1/2010 considera 'operación nueva' el saldo vivo a fin de cada mes, y no el importe concedido en el mes. Por este motivo, en esta columna el importe anual coincide con el del último mes del año. En las tarjetas de crédito, si bien no se dispone de su finalidad, se estima que ésta es fundamentalmente de consumo. De hecho, hasta junio de 2010 se incluía en el crédito al consumo hasta 1 año.

e. Estos importes se detallan en las columnas 3 a 14 del cuadro 19.13.

19. TIPOS DE INTERÉS
B) Tipos de interés aplicados por las IFM a residentes en la UEM

19.12 Importe de las nuevas operaciones. Préstamos y créditos a hogares e ISFLSH. Entidades de crédito y EFC

Millones de euros

		Descubiertos y líneas de crédito (a) (b)	Crédito a la vivienda					Crédito al consumo					Crédito para otros fines					
			Total	Hasta 1 año	Más de 1 y hasta 5 años	Más de 5 y hasta 10 años	Más de 10 años	Tarjetas de crédito y Tarjetas 'revolving'(b)	Créditos- Total (c)	Hasta 1 año (c)	Más de 1 y hasta 5 años	Más de 5 años	Total	Hasta 1 año	Más de 1 y hasta 5 años	Más de 5 años	Del cual: empresarios individuales Total	Del cual: empresarios individuales Hasta 1 año
		1	2	3	4	5	6	7	8	9	10	11	12	13	14	15	16	17
11		10 435	37 502	30 667	6 084	436	315	8 775	15 142	5 731	5 259	4 152	21 616	15 914	4 015	1 687	8 673	6 552
12		9 229	32 276	25 108	6 515	350	304	8 343	12 811	5 104	4 221	3 487	18 231	12 882	3 738	1 611	7 343	5 417
13		7 745	21 853	14 800	6 312	492	249	8 488	13 891	3 931	5 698	4 262	15 503	10 759	3 318	1 427	6 273	4 424
14		6 872	26 818	17 305	8 812	476	225	8 850	16 442	4 343	7 016	5 083	17 269	12 456	3 222	1 590	6 676	4 534
15		7 426	35 721	22 457	10 238	997	2 028	9 049	19 747	4 822	8 971	5 954	20 240	14 434	3 984	1 822	8 525	5 403
16		7 099	37 494	17 373	8 958	1 345	9 818	11 040	25 356	4 667	11 946	8 743	17 721	11 291	3 826	2 605	9 109	5 657
17		7 452	38 863	16 495	10 392	1 637	10 340	13 290	29 389	4 513	13 892	10 984	19 367	11 901	4 036	3 431	10 136	5 999
18		6 697	43 057	15 617	12 137	1 922	13 381	13 032	34 387	4 663	15 773	13 952	18 757	11 226	3 925	3 605	11 165	6 750
19		6 643	43 589	15 493	11 323	1 793	14 980	13 620	36 237	4 821	15 919	15 496	17 804	10 025	4 025	3 755	10 588	6 149
20		6 455	43 971	14 968	8 207	1 339	19 456	10 691	26 600	3 839	11 251	11 511	18 748	9 513	5 786	3 449	12 523	6 339
21		7 505	59 425	14 919	9 482	1 884	33 141	10 061	28 419	3 637	10 669	14 112	16 741	7 712	3 745	5 283	10 195	4 588
21	*Jun*	7 038	6 010	1 471	957	178	3 404	9 692	2 579	296	1 004	1 279	1 799	768	355	676	1 182	483
	Jul	7 096	5 975	1 459	933	177	3 406	9 673	2 482	291	936	1 255	1 592	710	318	564	899	392
	Ago	7 062	3 339	838	461	113	1 927	9 755	1 820	212	713	895	1 033	556	203	274	529	241
	Sep	7 169	4 569	1 086	713	166	2 604	9 765	2 382	253	877	1 252	1 384	755	240	389	890	490
	Oct	7 236	4 576	1 047	657	165	2 706	9 782	2 523	255	967	1 301	1 229	567	255	407	757	357
	Nov	7 511	5 228	1 201	684	171	3 171	10 017	2 977	562	1 017	1 398	1 389	611	259	519	822	340
	Dic	7 505	5 823	1 296	696	173	3 659	10 061	2 371	419	919	1 034	1 539	809	264	465	911	484
22	*Ene*	7 924	4 466	1 031	532	155	2 748	11 046	2 011	267	703	1 040	1 114	552	171	391	620	311
	Feb	7 958	4 844	1 059	545	251	2 989	10 970	2 477	378	863	1 235	1 322	484	311	527	710	285
	Mar	7 879	6 500	1 466	680	287	4 068	10 921	2 571	254	928	1 389	1 692	756	303	633	1 016	476
	Abr P	7 973	5 771	1 160	643	212	3 756	10 987	2 211	238	824	1 148	1 291	587	274	430	736	329

Nota: Los plazos van referidos al período inicial de fijación del tipo. Por ejemplo, un préstamo a 15 años a tipo variable revisable anualmente, se clasifica en el plazo 'hasta un año'.

a. Hasta mayo de 2010, inclusive, esta columna incluye sólo descubiertos en cuenta (véase nota de novedades del Boletín Estadístico de julio-agosto de 2010).

b. Dada la naturaleza de estos instrumentos, la Circular 1/2010 considera 'operación nueva' el saldo vivo a fin de cada mes, y no el importe concedido en el mes. Por este motivo, en estas dos columnas el importe anual coincide con el del último mes del año. En cuanto a las tarjetas de crédito, si bien no se dispone de su finalidad, se estima que ésta es fundamentalmente de consumo. De hecho, hasta junio de 2010 se incluía en el crédito al consumo hasta 1 año.

c. Hasta mayo de 2010, inclusive, esta columna incluye el crédito concedido a través de tarjetas de crédito (véase nota de novedades del Boletín Estadístico de julio-agosto de 2010).

19. TIPOS DE INTERES
B) Tipos de interés aplicados por las IFM a residentes en la UEM

19.13 Importe de las nuevas operaciones. Préstamos y créditos a las sociedades no financieras. Entidades de crédito y EFC

Millones de euros

		Descubiertos y líneas de crédito (a)(b)	Tarjetas de credito de pago aplazado (b)	Otros créditos hasta 250 mil euros				Otros créditos entre 250 mil y 1 millón euros				Otros créditos de mas de 1 millón euros			
				Total	Hasta 1 año	Más de 1 y hasta 5 años	Más de 5 años	Total	Hasta 1 año	Más de 1 y hasta 5 años	Más de 5 años	Total	Hasta 1 año	Más de 1 y hasta 5 años	Más de 5 años
		1	2	3	4	5	6	7	8	9	10	11	12	13	14
11		127 506	66	136 363	130 912	3 857	1 594	37 707	34 696	2 031	980	353 423	324 556	15 428	13 439
12		119 702	62	114 377	109 925	2 933	1 519	31 577	28 983	1 629	965	338 860	313 235	13 312	12 313
13		94 674	64	106 134	100 529	4 700	905	28 291	25 235	2 373	683	258 220	238 128	14 269	5 823
14		75 064	69	112 336	105 407	5 857	1 072	34 048	29 668	3 172	1 208	210 253	195 758	9 630	4 866
15		81 125	72	128 707	121 826	5 218	1 664	36 763	31 908	3 371	1 485	227 160	205 050	12 174	9 937
16		81 825	98	133 583	123 701	6 889	2 992	36 346	28 962	4 480	2 905	152 649	129 461	13 426	9 762
17		80 298	104	143 354	131 395	8 071	3 888	40 582	31 415	5 077	4 090	155 059	120 808	16 947	17 305
18		67 936	115	136 991	127 034	7 423	2 534	38 222	29 882	5 250	3 090	171 943	135 226	19 100	17 617
19		61 016	182	134 569	125 020	7 438	2 111	39 286	31 347	5 085	2 854	174 528	133 774	18 493	22 261
20		52 997	215	122 517	99 225	21 539	1 753	50 532	29 369	18 683	2 480	184 208	128 010	30 922	25 276
21		56 341	254	115 253	105 477	5 941	3 835	35 951	26 211	4 562	5 178	148 164	105 966	18 445	23 754
21	*Abr*	53 808	209	10 479	9 075	686	718	3 313	2 133	555	625	10 823	7 617	1 565	1 641
	May	52 615	222	9 673	8 380	776	516	3 284	2 132	614	538	9 701	7 395	1 222	1 084
	Jun	53 694	230	10 379	9 109	530	740	4 364	2 509	498	1 357	16 951	13 052	1 991	1 908
	Jul	53 665	229	10 677	10 050	445	181	3 119	2 425	355	339	13 319	7 967	2 131	3 221
	Ago	52 429	226	7 127	6 840	199	89	1 816	1 579	120	117	6 314	4 161	1 012	1 141
	Sep	53 488	230	9 115	8 649	314	152	2 529	2 124	194	211	10 639	7 694	1 210	1 734
	Oct	53 246	244	10 030	9 492	379	159	2 857	2 377	266	215	10 922	8 025	1 427	1 471
	Nov	54 710	259	9 906	9 120	540	246	3 080	2 236	463	380	12 000	7 842	2 272	1 887
	Dic	56 341	254	10 954	10 335	423	196	3 514	2 774	367	373	24 590	16 843	2 574	5 173
22	*Ene*	56 040	261	9 955	9 577	249	129	2 560	2 155	190	215	10 739	7 351	1 284	2 104
	Feb	56 584	277	9 684	9 076	428	179	2 741	2 122	335	284	14 839	11 368	1 907	1 564
	Mar	55 739	283	10 950	10 172	532	246	3 556	2 768	415	373	20 090	15 646	2 238	2 206
	Abr P	56 446	290	11 126	10 545	396	185	3 204	2 618	321	264	17 776	11 836	3 535	2 406

Nota: Los plazos van referidos al período inicial de fijación del tipo. Por ejemplo, un préstamo a 15 años a tipo variable revisable anualmente, se clasifica en el plazo 'hasta un año'.

a. Hasta mayo de 2010, inclusive, esta columna incluye sólo descubiertos en cuenta (véase nota de novedades del Boletín Estadístico de julio-agosto de 2010).

b. La Circular 1/2010 considera 'operación nueva' para estos instrumentos el saldo vivo a fin de cada mes, y no el importe concedido en el mes. Por este motivo, en estas dos columnas el importe anual coincide con el del último mes del año.

19. TIPOS DE INTERES
B) Tipos de interés aplicados por las IFM a residentes en la UEM

19.14 Importe de las nuevas operaciones. Depósitos de hogares e ISFLSH y sociedades no financieras. Entidades de crédito y EFC

Millones de euros

	Hogares e ISFLSH						Sociedades no financieras						Hogares e ISFLSH y sociedades no financieras. Cesiones temporales
	A la vista (a)	A plazo				Cesiones temporales	A la vista (a)	A plazo				Cesiones temporales	
		Total	Hasta 1 año	Más de 1 y hasta 2 años	Más de 2 años			Total	Hasta 1 año	Más de 1 y hasta 2 años	Más de 2 años		
	1	2	3	4	5	6	7	8	9	10	11	12	13
11	308 827	390 799	275 972	70 131	44 697	23 570	104 907	311 567	292 780	13 817	4 970	177 053	200 623
12	308 560	369 268	300 574	46 948	21 746	14 948	103 392	279 750	269 640	7 216	2 894	91 715	106 663
13	335 892	410 670	167 853	155 653	87 165	5 301	111 094	280 844	241 722	25 293	13 829	39 891	45 192
14	370 242	323 882	168 311	125 625	29 946	1 959	124 124	257 746	229 981	20 491	7 274	70 476	72 435
15	436 737	267 853	159 758	90 002	18 092	1 196	144 159	192 392	177 468	10 549	4 375	21 846	23 042
16	514 328	235 778	149 295	75 201	11 282	1 152	170 156	135 223	122 620	8 272	4 332	13 775	14 928
17	582 493	187 982	121 137	60 325	6 520	405	203 304	88 740	79 847	6 081	2 813	8 016	8 420
18	646 080	154 821	101 146	47 676	5 999	19	217 064	66 673	60 577	3 956	2 140	2 083	2 102
19	714 187	129 661	86 297	38 855	4 510	4	231 291	66 602	62 096	3 415	1 091	539	543
20	807 716	93 859	64 147	26 216	3 497	-	268 550	118 806	116 378	1 507	922	...	92
21	882 295	74 505	63 387	9 257	1 861	-	299 944	101 317	98 946	1 017	1 354	...	83
21 *Abr*	827 566	6 392	5 570	683	138	-	258 865	8 725	8 578	42	106	...	...
May	833 013	6 406	5 577	684	145	-	273 179	7 356	7 225	33	99	...	...
Jun	849 119	6 458	5 631	669	158	-	274 717	9 981	9 706	134	142	...	...
Jul	852 975	6 547	5 751	642	154	-	271 261	10 079	9 764	185	130	...	...
Ago	852 284	5 835	5 212	518	105	-	274 413	5 689	5 611	54	23	...	...
Sep	855 500	5 859	5 133	576	150	-	280 746	9 201	9 061	46	95	...	...
Oct	859 809	6 115	5 339	619	157	-	273 167	9 255	9 003	102	149	...	...
Nov	864 309	5 281	4 182	938	160	-	284 178	8 461	8 088	106	268	...	...
Dic	882 295	5 212	3 890	1 124	198	-	299 944	8 808	8 545	116	147	...	...
22 *Ene*	885 102	5 017	3 802	1 039	176	-	282 468	10 484	10 147	23	314	...	...
Feb	892 627	4 844	3 866	821	158	-	283 668	7 528	7 380	39	109	...	...
Mar	904 261	4 945	4 254	460	232	-	291 305	11 300	11 007	46	247	...	...
Abr	P 913 090	4 564	3 867	452	246	-	280 354	8 278	8 082	50	145	...	...

a. Para estas clases de depósitos las nuevas operaciones equivalen al total del saldo vivo.

19. TIPOS DE INTERÉS
B) Tipos de interés aplicados por las IFM a residentes en la UEM

19.15 Importe de los saldos vivos.Pro-memoria. Préstamos y créditos a hogares e ISFLSH y sociedades no financieras. Entidades de crédito y EFC

Millones de euros

	Hogares e ISFLSH						Sociedades no financieras					
	Vencimiento original a más de 1 año			Vencimiento original a más de 2 años			Vencimiento original a más de 1 año			Vencimiento original a más de 2 años		
	Total	Del cual: Vcto. residual		Total	Del cual: Vcto. residual		Total	Del cual: Vcto. residual		Total	Del cual: Vcto. residual	
		Hasta 1 año	Más de 1 año y revisión de tipos hasta 12m		Hasta 2 años	Más de 2 años y revisión de tipos hasta 24m		Hasta 1 año	Más de 1 año y revisión de tipos hasta 12m		Hasta 2 años	Más de 2 años y revisión de tipos hasta 24m
	1	2	3	4	5	6	7	8	9	10	11	12
11	818 098	12 925	681 801	...	19 533	677 876	698 648	111 936	382 876	...	143 741	362 796
12	783 776	11 594	691 889	...	17 655	702 066	579 503	86 831	314 751	...	114 515	307 459
13	743 845	15 286	628 718	...	20 816	633 940	504 091	97 515	239 197	...	105 356	225 527
14	712 861	15 758	627 701	708 958	19 350	632 618	444 984	77 628	237 433	417 634	94 381	217 792
15	683 243	9 460	594 630	679 109	16 210	600 072	422 826	70 364	209 016	400 909	79 979	199 927
16	673 228	10 541	564 827	668 405	16 115	569 890	402 327	61 194	185 712	382 212	82 883	174 013
17	667 904	10 017	554 956	662 873	16 557	560 129	386 448	48 671	182 528	359 648	51 694	172 047
18	666 616	11 114	543 594	661 345	18 487	522 071	352 797	40 279	160 742	332 596	49 911	149 484
19	661 273	12 760	524 344	655 703	20 107	521 712	348 169	46 768	155 061	325 501	54 076	145 963
20	655 203	12 217	494 866	650 005	20 039	494 203	403 488	40 436	162 743	388 151	54 186	155 975
21 *Mar*	654 885	11 759	489 277	649 716	20 472	491 727	401 546	41 924	170 265	386 748	53 804	162 770
Abr	655 424	...	...	650 216	...	...	401 004	...	...	386 509	...	...
May	656 452	...	...	651 323	...	...	399 809	...	...	386 093	...	...
Jun	657 624	11 552	486 126	652 473	20 257	488 752	402 870	45 005	170 455	388 889	62 169	158 531
Jul	659 247	...	...	654 162	...	...	402 333	...	...	388 644	...	...
Ago	657 398	...	...	652 253	...	...	398 000	...	...	384 677	...	...
Sep	657 586	11 559	479 935	652 289	20 244	482 255	397 686	43 599	166 983	384 212	63 369	154 179
Oct	658 449	...	...	653 362	...	...	396 856	...	...	382 792	...	...
Nov	658 275	...	...	653 139	...	...	400 354	...	...	380 702	...	...
Dic	657 957	10 624	463 452	652 780	18 587	468 632	401 304	37 777	160 689	381 480	57 935	148 609
22 *Ene*	657 432	...	...	652 512	...	...	398 244	...	...	379 002	...	...
Feb	657 801	...	...	652 999	...	...	397 963	...	...	378 407	...	...
Mar	658 878	11 038	460 411	654 229	21 249	464 728	395 462	40 542	192 986	376 057	65 596	170 005
Abr	P 660 468	...	...	655 810	...	...	395 878	...	...	375 498	...	...

Nota: Los plazos van referidos al período original de vencimiento del préstamo. Por ejemplo, un préstamo a 15 años a tipo variable revisable anualmente, se clasifica en el plazo 'a más de 5 años'.

19. TIPOS DE INTERÉS
B) Tipos de interés aplicados por las IFM a residentes en la UEM

19.16 Importe de los saldos vivos. Préstamos y créditos a hogares e ISFLSH y sociedades no financieras. Entidades de crédito y EFC

Millones de euros

	Hogares e ISFLSH								Sociedades no financieras			
	Crédito a la vivienda				Crédito al consumo y otros fines							
	Total	Hasta 1 año	Más de 1 y hasta 5 años	Más de 5 años	Total	Hasta 1 año	Más de 1 y hasta 5 años	Más de 5 años	Total	Hasta 1 año	Más de 1 y hasta 5 años	Más de 5 años
	1	2	3	4	5	6	7	8	9	10	11	12
11	650 473	1 641	2 433	646 399	199 174	29 909	30 921	138 345	848 598	149 951	210 633	488 015
12	628 444	1 671	1 708	625 064	186 655	29 652	26 917	130 086	718 969	139 467	178 679	400 824
13	601 415	177	1 686	599 553	170 701	28 095	24 892	117 715	616 671	112 580	150 830	353 262
14	576 696	189	1 977	574 530	162 546	26 191	26 144	110 210	547 588	102 604	133 457	311 527
15	549 238	259	1 890	547 089	162 039	27 775	29 544	104 720	520 691	97 864	128 003	294 823
16	533 107	240	1 183	531 684	167 022	26 661	35 462	104 899	497 176	94 848	126 675	275 652
17	520 209	392	1 283	518 533	175 062	26 974	40 084	108 004	483 165	96 717	129 888	256 560
18	513 752	429	1 448	511 876	182 686	29 393	43 702	109 591	451 588	98 790	114 388	238 409
19	510 585	405	1 541	508 638	183 146	32 052	46 117	104 977	444 754	96 585	115 100	233 069
20	504 619	167	1 089	503 362	181 839	31 086	46 571	104 181	481 497	78 009	174 013	229 475
21 *Mar*	505 303	160	1 076	504 067	179 489	29 747	45 316	104 425	481 204	79 658	167 930	233 616
Abr	505 839	169	1 083	504 587	179 538	29 784	44 546	105 209	478 732	77 728	155 555	245 449
May	506 666	171	1 077	505 418	180 154	30 196	43 121	106 836	475 366	75 557	137 986	261 823
Jun	508 093	169	1 066	506 858	188 912	39 211	42 850	106 851	478 400	75 530	137 012	265 858
Jul	509 590	167	1 072	508 351	180 984	31 159	42 655	107 169	477 459	75 127	136 099	266 233
Ago	508 492	162	1 064	507 266	180 154	31 085	42 264	106 804	469 594	71 594	134 153	263 847
Sep	508 671	156	1 081	507 433	180 012	30 941	42 236	106 835	472 326	74 640	133 709	263 977
Oct	509 539	155	1 089	508 296	180 333	31 268	41 991	107 074	472 881	76 024	133 846	263 011
Nov	511 257	156	1 249	509 851	187 623	40 448	41 848	105 326	475 512	75 158	138 100	262 253
Dic	511 346	150	1 236	509 960	179 393	32 632	41 630	105 131	484 236	82 932	138 323	262 981
22 *Ene*	511 354	146	1 208	510 000	178 042	31 818	39 077	107 147	476 475	78 231	135 947	262 296
Feb	511 812	150	1 214	510 448	177 282	31 142	38 838	107 301	477 150	79 186	137 168	260 795
Mar	512 997	151	1 207	511 639	177 706	31 674	38 606	107 426	477 077	81 614	133 751	261 711
Abr P	514 318	147	1 218	512 952	178 412	32 114	38 613	107 685	480 377	84 499	135 223	260 655

Nota: Los plazos van referidos al período original de vencimiento del préstamo. Por ejemplo, un préstamo a 15 años a tipo variable revisable anualmente, se clasifica en el plazo 'a más de 5 años'.

19. TIPOS DE INTERÉS
B) Tipos de interés aplicados por las IFM a residentes en la UEM

19.17 Importe de los saldos vivos. Depósitos de hogares e ISFLSH y sociedades no financieras. Entidades de crédito y EFC

Millones de euros

	Hogares e ISFLSH					Sociedades no financieras					Hogares e ISFLSH y sociedades no financieras. Cesiones temporales
	A la vista	A plazo			Cesiones temporales	A la vista	A plazo			Cesiones temporales	
		Total	Hasta dos años	Más de dos años			Total	Hasta dos años	Más de dos años		
	1	2	3	4	5	6	7	8	9	10	11
11	308 827	418 957	319 483	99 474	1 500	104 907	93 174	83 187	9 987	5 344	6 844
12	308 560	423 693	331 657	92 036	1 531	103 392	82 529	75 421	7 108	5 257	6 788
13	335 892	424 269	288 810	135 459	495	111 094	86 049	69 989	16 060	7 090	7 584
14	370 242	385 219	268 732	116 488	365	124 124	68 353	53 148	15 206	9 615	9 979
15	436 737	318 597	248 307	70 289	700	144 159	55 655	45 425	10 230	911	1 611
16	514 328	257 940	224 815	33 125	778	170 156	46 423	39 093	7 330	1 463	2 241
17	582 493	195 245	172 761	22 485	7	203 304	35 346	28 509	6 837	957	964
18	646 080	163 231	145 293	17 938	23	217 064	33 450	27 381	6 068	658	681
19	714 187	140 498	125 240	15 258	15	231 291	25 405	20 068	5 337	85	102
20	807 716	110 583	98 449	12 134	...	268 550	28 000	23 907	4 094	45	53
21 *Mar*	822 945	101 782	90 461	11 321	...	266 364	25 823	21 765	4 058	...	90
Abr	827 566	99 393	88 414	10 979	...	258 865	24 964	20 848	4 116	...	65
May	833 013	96 657	85 985	10 672	...	273 179	24 839	20 699	4 140	...	58
Jun	849 119	93 759	83 401	10 358	...	274 717	25 384	21 152	4 232	...	58
Jul	852 975	91 114	80 988	10 125	...	271 261	24 835	20 572	4 263	...	53
Ago	852 284	88 781	78 933	9 848	...	274 413	25 220	21 001	4 219	...	58
Sep	855 500	86 297	76 684	9 613	...	280 746	25 250	21 039	4 211	...	114
Oct	859 809	83 888	74 481	9 407	...	273 167	24 069	19 822	4 248	...	61
Nov	864 309	81 084	72 089	8 996	...	284 178	24 053	19 726	4 327	...	70
Dic	882 295	78 550	69 727	8 823	...	299 944	23 005	18 667	4 338	...	71
22 *Ene*	885 102	76 243	67 636	8 607	...	282 468	22 297	17 668	4 629	...	78
Feb	892 627	74 064	65 849	8 216	...	283 668	22 785	18 060	4 725	...	78
Mar	904 261	72 227	64 148	8 079	...	291 305	22 826	18 029	4 797	...	88
Abr P	913 090	71 044	63 048	7 996	...	280 354	21 860	17 004	4 856	...	...

CAPÍTULO 20 TIPOS DE CAMBIO E ÍNDICES DE COMPETITIVIDAD

20. TIPOS DE CAMBIO E ÍNDICES DE COMPETITIVIDAD — 20.1 Tipos de cambio del euro (a)

A) Tipos de cambio

Banco Central Europeo y FMI para el DEG — *Unidades monetarias por euro. Media de datos diarios*

	Dólar estadounidense (USD) 1	Yen japonés (JPY) 2	Franco suizo (CHF) 3	Libra esterlina (GBP) 4	Lev búlgaro (BGN) 5	Corona checa (CZK) 6	Corona danesa (DKK) 7	Forint húngaro (HUF) 8	Pro memoria DEG (XDR) 9
16	1,1069	120,20	1,0902	0,81948	1,9558	27,034	7,4452	311,44	0,7963
17	1,1297	126,71	1,1117	0,87667	1,9558	26,326	7,4386	309,19	0,8146
18	1,1810	130,40	1,1550	0,88471	1,9558	25,647	7,4532	318,89	0,8340
19	1,1195	122,01	1,1124	0,87777	1,9558	25,670	7,4661	325,30	0,8103
20	1,1422	121,85	1,0705	0,88970	1,9558	26,455	7,4542	351,25	0,8193
21	1,1827	129,88	1,0811	0,85960	1,9558	25,640	7,4370	358,52	0,8303
21 *Ene*	1,2171	126,31	1,0794	0,89267	1,9558	26,141	7,4387	359,19	0,8439
Feb	1,2098	127,49	1,0858	0,87268	1,9558	25,876	7,4367	358,15	0,8400
Mar	1,1899	129,38	1,1065	0,85873	1,9558	26,178	7,4363	365,61	0,8336
Abr	1,1979	130,49	1,1031	0,86527	1,9558	25,924	7,4367	360,58	0,8376
May	1,2146	132,57	1,0968	0,86258	1,9558	25,558	7,4362	353,65	0,8432
Jun	1,2047	132,63	1,0940	0,85872	1,9558	25,454	7,4364	349,94	0,8393
Jul	1,1822	130,35	1,0856	0,85613	1,9558	25,636	7,4373	357,26	0,8306
Ago	1,1772	129,28	1,0762	0,85287	1,9558	25,470	7,4369	351,84	0,8279
Sep	1,1770	129,66	1,0857	0,85683	1,9558	25,392	7,4361	352,51	0,8281
Oct	1,1601	131,21	1,0708	0,84694	1,9558	25,496	7,4398	360,82	0,8213
Nov	1,1414	130,12	1,0522	0,84786	1,9558	25,391	7,4373	364,50	0,8130
Dic	1,1304	128,80	1,0408	0,84875	1,9558	25,246	7,4362	367,50	0,8085
22 *Ene*	1,1314	130,01	1,0401	0,83503	1,9558	24,470	7,4411	358,68	0,8082
Feb	1,1342	130,66	1,0461	0,83787	1,9558	24,437	7,4408	356,97	0,8095
Mar	1,1019	130,71	1,0245	0,83638	1,9558	25,007	7,4404	376,64	0,7971
Abr	1,0819	136,61	1,0211	0,83655	1,9558	24,435	7,4391	374,87	0,7931
May	1,0579	136,24	1,0355	0,84969	1,9558	24,750	7,4405	384,45	0,7880
Jun	1,0566	141,57	1,0245	0,85759	1,9558	24,719	7,4392	396,66	0,7902

Véanse notas al final del capítulo

20. TIPOS DE CAMBIO E ÍNDICES DE COMPETITIVIDAD — 20.2 Tipos de cambio del euro (a)

A) Tipos de cambio

Banco Central Europeo — *Unidades monetarias por euro. Media de datos diarios*

	Zloty polaco (PLN) 1	Leu rumano (b) (ROL/RON) 2	Corona sueca SEK) 3	Corona islandesa (ISK) 4	Corona noruega (NOK) 5	Kuna croata (HRK) 6	Rublo ruso (c) (RUB) 7	Lira turca (d) (TRL/TRY) 8
16	4,3632	4,4908	9,4689	...	9,2906	7,5333	74,145	3,3433
17	4,2570	4,569	9,6351	...	9,3270	7,4637	65,938	4,1206
18	4,2615	4,654	10,2583	127,89	9,5975	7,4182	74,042	5,7077
19	4,2976	4,7456	10,5891	137,28	9,8511	7,4180	72,455	6,3578
20	4,4430	4,8381	10,4848	154,59	10,7228	7,5384	82,725	8,0547
21	4,5652	4,9211	10,1465	150,15	10,1633	7,5284	87,153	10,5124
21 *Ene*	4,5333	4,8732	10,0952	156,48	10,3661	7,5653	90,570	9,0059
Feb	4,4968	4,8750	10,0887	155,26	10,2791	7,5729	89,955	8,5785
Mar	4,5991	4,8884	10,1692	151,51	10,1469	7,5783	88,633	9,1301
Abr	4,5615	4,9231	10,1620	150,75	10,0376	7,5679	91,145	9,7936
May	4,5281	4,9250	10,1471	149,66	10,0931	7,5226	89,874	10,1852
Jun	4,5005	4,9238	10,1172	146,84	10,1444	7,4980	87,456	10,3823
Jul	4,5616	4,9255	10,1979	147,10	10,3767	7,5027	87,397	10,1587
Ago	4,5687	4,9232	10,2157	148,45	10,4195	7,4960	86,607	9,9788
Sep	4,5681	4,9471	10,1710	150,96	10,1861	7,4924	85,774	10,0691
Oct	4,5909	4,9480	10,0557	149,66	9,8143	7,5135	82,773	10,6809
Nov	4,6462	4,9494	10,0459	149,16	9,9661	7,5195	83,111	12,2361
Dic	4,6137	4,9492	10,2726	147,15	10,1308	7,5201	83,491	15,4045
22 *Ene*	4,5522	4,9454	10,3579	146,09	10,0070	7,5247	86,555	15,3525
Feb	4,5487	4,9458	10,5342	141,99	10,0544	7,5338	88,891	15,4901
Mar	4,7522	4,9482	10,5463	143,39	9,7367	7,5711	...	16,1233
Abr	4,6485	4,9442	10,3175	139,83	9,6191	7,5577	...	15,9311
May	4,6485	4,9460	10,4956	138,46	10,1453	7,5356	...	16,5412
Jun	4,6471	4,9444	10,6005	138,47	10,2972	7,5252	...	17,9599

Véanse notas al final del capítulo

20. TIPOS DE CAMBIO E ÍNDICES DE COMPETITIVIDAD
A) Tipos de cambio

20.3 Tipos de cambio del euro (a)

Banco Central Europeo — *Unidades monetarias por euro. Media de datos diarios*

	1 Dólar australiano (AUD)	2 Real brasileño (BRL)	3 Dólar canadiense (CAD)	4 Yuan renminbi chino (CNY)	5 Dólar de Hong-Kong (HKD)	6 Rupia indonesia (IDR)	7 Séquel israelí (ILS)	8 Rupia india (INR)
16	1,4883	3,856	1,4659	7,3522	8,5922	14 720,8	4,2489	74,372
17	1,4732	3,605	1,4647	7,6290	8,8045	15 118,0	4,0622	73,532
18	1,5797	4,308	1,5294	7,8081	9,2559	16 803,2	4,2423	80,733
19	1,6109	4,413	1,4855	7,7355	8,7715	15 835,3	3,9901	78,836
20	1,6549	5,894	1,5300	7,8747	8,8587	16 627,4	3,9258	84,639
21	1,5749	6,378	1,4826	7,6282	9,1932	16 920,7	3,8208	87,439
21 *Ene*	1,5764	6,510	1,5494	7,8730	9,4362	17 112,0	3,9249	88,994
Feb	1,5605	6,543	1,5354	7,8136	9,3794	17 002,6	3,9581	88,076
Mar	1,5444	6,725	1,4970	7,7465	9,2400	17 135,3	3,9402	86,655
Abr	1,5544	6,656	1,4975	7,8051	9,3064	17 414,4	3,9205	89,421
May	1,5653	6,446	1,4732	7,8109	9,4317	17 393,1	3,9623	88,917
Jun	1,5761	6,069	1,4713	7,7391	9,3507	17 295,9	3,9179	88,630
Jul	1,5926	6,093	1,4806	7,6536	9,1862	17 148,3	3,8668	88,113
Ago	1,6118	6,188	1,4827	7,6237	9,1633	16 926,9	3,7942	87,257
Sep	1,6087	6,197	1,4910	7,6007	9,1583	16 781,4	3,7744	86,633
Oct	1,5669	6,420	1,4436	7,4500	9,0257	16 450,0	3,7292	86,957
Nov	1,5615	6,343	1,4339	7,2927	8,8922	16 298,1	3,5588	85,004
Dic	1,5781	6,384	1,4463	7,1993	8,8155	16 184,2	3,5426	85,176
22 *Ene*	1,5770	6,267	1,4282	7,1922	8,8166	16 227,1	3,5487	84,227
Feb	1,5825	5,890	1,4422	7,1957	8,8461	16 271,8	3,6452	85,031
Mar	1,4946	5,488	1,3950	6,9916	8,6199	15 802,1	3,5710	83,993
Abr	1,4663	5,134	1,3652	6,9605	8,4828	15 566,6	3,5106	82,403
May	1,4995	5,246	1,3588	7,0830	8,3030	15 422,6	3,5758	81,783
Jun	1,5044	5,321	1,3537	7,0734	8,2922	15 531,7	3,6038	82,511

Véanse notas al final del capítulo

20. TIPOS DE CAMBIO E ÍNDICES DE COMPETITIVIDAD
A) Tipos de cambio

20.4 Tipos de cambio del euro (a)

Banco Central Europeo — *Unidades monetarias por euro. Media de datos diarios*

	1 Won surcoreano (KRW)	2 Peso mejicano (MXN)	3 Ringgit de Malasia (MYR)	4 Dólar neozelandés (NZD)	5 Peso filipino (PHP)	6 Dólar de Singapur (SGD)	7 Baht de Tailandia (THB)	8 Rand sudafricano (ZAR)
16	1 284,18	20,667	4,5835	1,5886	52,556	1,5275	39,043	16,2645
17	1 276,74	21,329	4,8527	1,5897	56,973	1,5588	38,296	15,0490
18	1 299,07	22,705	4,7634	1,7065	62,210	1,5926	38,164	15,6186
19	1 305,32	21,557	4,6374	1,6998	57,985	1,5273	34,757	16,1757
20	1 345,58	24,519	4,7959	1,7561	56,615	1,5742	35,708	18,7655
21	1 354,06	23,985	4,9015	1,6724	58,299	1,5891	37,837	17,4766
21 *Ene*	1 338,64	24,248	4,9154	1,6924	58,498	1,6140	36,528	18,4295
Feb	1 345,06	24,556	4,8944	1,6702	58,401	1,6060	36,307	17,8629
Mar	1 345,58	24,745	4,8907	1,6686	57,783	1,5975	36,632	17,8284
Abr	1 337,96	24,001	4,9358	1,6788	58,067	1,5975	37,551	17,2486
May	1 364,47	24,268	5,0142	1,6817	58,222	1,6153	37,992	17,0766
Jun	1 352,47	24,107	4,9808	1,6944	58,040	1,6062	37,873	16,7540
Jul	1 354,46	23,610	4,9680	1,6933	59,264	1,6019	38,586	17,1648
Ago	1 366,74	23,624	4,9660	1,6872	59,088	1,5947	38,956	17,3827
Sep	1 380,51	23,567	4,9054	1,6676	59,115	1,5864	38,919	17,1373
Oct	1 371,23	23,731	4,8307	1,6452	58,835	1,5673	38,813	17,2300
Nov	1 351,74	23,811	4,7695	1,6261	57,473	1,5487	37,773	17,7055
Dic	1 338,49	23,616	4,7599	1,6649	56,917	1,5403	37,931	17,9331
22 *Ene*	1 353,61	23,189	4,7405	1,6789	58,000	1,5286	37,607	17,5286
Feb	1 358,53	23,181	4,7492	1,6982	58,163	1,5274	37,014	17,2663
Mar	1 345,66	22,648	4,6277	1,6049	57,415	1,4972	36,648	16,5138
Abr	1 337,58	21,721	4,6208	1,5978	56,264	1,4775	36,559	16,2796
May	1 340,10	21,186	4,6344	1,6515	55,421	1,4621	36,392	16,8131
Jun	1 351,47	21,124	4,6496	1,6640	56,756	1,4624	36,928	16,6961

Véanse notas al final del capítulo

20. TIPOS DE CAMBIO E ÍNDICES DE COMPETITIVIDAD
A) Tipos de cambio

20.5 Tipos de cambio del dólar estadounidense (a)

Banco Central Europeo

Unidades monetarias por dólar estadounidense. Media de datos diarios

	Euro (EUR) 1	Yen japonés (JPY) 2	Franco suizo (CHF) 3	Libra esterlina (GBP) 4	Corona sueca (SEK) 5	Corona danesa (DKK) 6	Corona noruega (NOK) 7	Dólar canadiense (CAD) 8	Dólar australiano (AUD) 9	Dólar neozelandés (NZD) 10	Pro memoria DEG (XDR) 11
16	0,904	108,7	0,985	0,741	8,56	6,73	8,40	1,325	1,345	1,435	0,719
17	0,887	112,2	0,985	0,777	8,54	6,60	8,27	1,298	1,305	1,407	0,721
18	0,848	110,5	0,979	0,750	8,70	6,32	8,13	1,296	1,339	1,447	0,706
19	0,893	109,0	0,994	0,784	9,46	6,67	8,80	1,327	1,439	1,519	0,724
20	0,877	106,7	0,938	0,780	9,20	6,54	9,40	1,341	1,452	1,540	0,719
21	0,846	109,9	0,914	0,727	8,58	6,29	8,60	1,254	1,332	1,415	0,702
21 *Ene*	0,822	103,8	0,887	0,733	8,29	6,11	8,52	1,273	1,295	1,391	0,693
Feb	0,827	105,4	0,897	0,721	8,34	6,15	8,50	1,269	1,290	1,381	0,694
Mar	0,840	108,7	0,930	0,722	8,55	6,25	8,53	1,258	1,298	1,402	0,701
Abr	0,835	108,9	0,921	0,722	8,48	6,21	8,38	1,250	1,298	1,402	0,699
May	0,823	109,1	0,903	0,710	8,35	6,12	8,31	1,213	1,289	1,385	0,694
Jun	0,830	110,1	0,908	0,713	8,40	6,17	8,42	1,221	1,308	1,407	0,697
Jul	0,846	110,3	0,918	0,724	8,63	6,29	8,78	1,252	1,347	1,432	0,703
Ago	0,849	109,8	0,914	0,725	8,68	6,32	8,85	1,260	1,369	1,433	0,703
Sep	0,850	110,2	0,922	0,728	8,64	6,32	8,65	1,267	1,367	1,417	0,704
Oct	0,862	113,1	0,923	0,730	8,67	6,41	8,46	1,244	1,351	1,418	0,708
Nov	0,876	114,0	0,922	0,743	8,80	6,52	8,73	1,256	1,368	1,425	0,713
Dic	0,885	113,9	0,921	0,751	9,09	6,58	8,96	1,279	1,396	1,473	0,715
22 *Ene*	0,884	114,9	0,919	0,738	9,16	6,58	8,84	1,262	1,394	1,484	0,714
Feb	0,882	115,2	0,922	0,739	9,29	6,56	8,87	1,272	1,395	1,497	0,714
Mar	0,908	118,6	0,930	0,759	9,57	6,75	8,84	1,266	1,356	1,457	0,723
Abr	0,924	126,3	0,944	0,773	9,54	6,88	8,89	1,262	1,356	1,477	0,733
May	0,945	128,8	0,979	0,803	9,92	7,03	9,59	1,285	1,418	1,561	0,745
Jun	0,946	134,0	0,970	0,812	10,03	7,04	9,75	1,281	1,424	1,575	0,747

Véanse notas al final del capítulo

20. TIPOS DE CAMBIO E ÍNDICES DE COMPETITIVIDAD
B) Índices de competitividad

20.6 Índices de competitividad de España frente a la zona del euro y a la UE 27 (a) (b)

Base 1999 I = 100

	Frente a la zona del euro (c)					Frente a la Unión Europea (UE 27)									
	Con precios de consumo (IAPC) 1	Con precios indus-triales (IPRI) 2	Con costes laborales unitarios totales (CLUT)(g) 3	Con costes laborales unitarios de manu-facturas (CLUM)(g) 4	Con valores unitarios de las exporta-ciones (IVUE) 5	Total (c): Con precios de consumo (IAPC) 6	Total (c): Con costes laborales unitarios totales (CLUT)(g) 7	Compo-nente nominal (d) 8	Componente precios (f): Con precios de consumo (IAPC) 9	Componente precios (f): Con costes laborales unitarios totales (CLUT)(g) 10	Total (c): Con precios indus-triales (IPRI) 11	Total (c): Con valores unitarios de las exporta-ciones (IVUE) 12	Compo-nente nominal (e) 13	Componente precios (f): Con precios indus-triales (IPRI) 14	Componente precios (f): Con valores unitarios de las exporta-ciones (IVUE) 15
15	108,3	110,0	99,9	103,0	100,1	106,1	97,9	100,8	105,2	97,1	108,2	99,8	100,7	107,5	98,3
16	107,3	109,3	97,8	103,9	100,0	105,0	95,6	101,1	103,9	94,5	107,5	99,6	101,0	106,4	97,9
17	107,9	110,2	97,5	103,4	101,2	105,5	94,8	101,0	104,4	93,8	108,1	100,8	100,8	107,1	99,2
18	107,9	110,2	97,0	106,3	101,0	105,6	94,2	101,2	104,3	93,1	108,1	100,6	101,0	107,1	98,9
19	107,3	109,3	98,2	106,4	99,7	105,0	95,3	101,3	103,7	94,1	107,2	99,3	101,1	106,1	97,4
20	106,6	108,0	99,3	104,2	100,6	104,3	96,6	101,6	102,7	95,1	106,3	100,1	101,5	104,8	97,9
21	107,1	110,5	99,4	103,2	102,1	104,7	96,6	101,6	103,0	95,1	108,6	101,5	101,5	107,0	99,2
21 *Mar*	106,5	110,6	101,3	108,7	102,1	104,2	98,6	101,7	102,5	97,0	108,9	101,6	101,6	107,2	99,2
Abr	107,1	110,6	...	...	102,2	104,8	...	101,7	103,1	...	108,8	101,5	101,5	107,2	99,2
May	107,4	111,3	...	...	102,7	105,0	...	101,6	103,4	...	109,3	102,0	101,4	107,8	99,8
Jun	107,7	111,0	98,2	103,7	102,0	105,2	95,4	101,5	103,6	93,9	109,0	101,3	101,4	107,5	99,2
Jul	106,3	110,7	...	...	102,3	103,9	...	101,6	102,3	...	108,7	101,8	101,5	107,1	99,5
Ago	106,4	110,0	...	...	101,7	104,0	...	101,6	102,3	...	108,0	101,1	101,5	106,4	98,9
Sep	107,2	110,3	100,3	100,8	102,4	104,8	97,6	101,6	103,1	96,0	108,2	101,8	101,4	106,6	99,5
Oct	108,1	110,8	...	...	101,7	105,7	...	101,6	104,0	...	108,7	101,2	101,5	107,1	98,9
Nov	107,8	111,3	...	...	102,2	105,4	...	101,7	103,7	...	109,2	101,5	101,6	107,5	99,2
Dic	108,7	111,2	97,6	99,4	102,9	106,3	95,0	101,7	104,5	93,4	109,1	102,2	101,6	107,4	99,9
22 *Ene*	107,4	110,8	...	...	103,0	104,7	...	101,6	103,1	...	108,6	102,5	101,4	107,1	100,3
Feb	107,2	111,6	...	...	102,7	104,6	...	101,6	102,9	...	109,4	102,3	101,4	107,9	100,1
Mar	108,9	113,5	99,3	104,1	105,5	106,6	96,4	101,9	104,6	94,8	111,4	105,2	101,7	109,5	102,6
Abr	107,9	114,2	...	...	...	105,2	...	101,7	103,5	...	111,8	...	101,5	110,1	...
May	107,8	...	...	...	...	105,2	...	101,8	103,3	...	...	...	101,6	...	...
Jun	...	...	...	...	...	...	...	101,8	...	...	...	...	101,7	...	...

Véanse notas al final del capítulo

20. TIPOS DE CAMBIO E ÍNDICES DE COMPETITIVIDAD
B) Índices de competitividad

20.7 Índices de competitividad de España frente a los países desarrollados, a los industrializados y a los nuevos países industrializados de Asia (a) (b)

Base 1999 I = 100

	Frente a los países desarrollados										
	Total (c)	Componente nominal (d)	Componente precios (f)	Total (c)		Componente nominal (e)	Componente precios (f)		Total (c)	Componente nominal (e)	Componente precios (f)
	Con IPC		Con IPC	Con IPRI	Con CLUM (g)		Con IPRI	Con CLUM (g)	Con IVUE		Con IVUE
	1	2	3	4	5	6	7	8	9	10	11
15	107,8	98,7	109,2	108,9	101,3	98,7	110,4	102,7	98,7	98,1	100,6
16	108,0	99,9	108,2	109,0	103,0	99,3	109,8	103,7	98,8	98,0	100,9
17	109,7	101,0	108,6	110,8	102,9	100,2	110,6	102,7	100,3	98,3	102,0
18	110,5	101,9	108,5	111,4	106,4	100,9	110,4	105,5	100,7	99,0	101,7
19	109,1	101,1	107,9	109,8	105,5	100,2	109,5	105,3	99,3	98,4	100,9
20	108,5	101,4	107,0	108,5	103,0	100,4	108,1	102,7	100,8	98,5	102,4
21	108,9	101,4	107,4	111,3	101,3	100,5	110,8	100,8	101,9	98,8	103,1
21 *Mar*	108,5	101,5	106,9	111,4	106,8	100,6	110,7	106,0	102,2	98,9	103,3
Abr	109,3	101,6	107,6	111,6	...	100,7	110,8	...	102,2	99,0	103,2
May	109,6	101,7	107,8	112,2	...	100,8	111,4	...	102,7	99,1	103,7
Jun	109,7	101,6	108,0	111,9	101,8	100,7	111,1	101,1	102,0	99,0	103,0
Jul	108,0	101,4	106,6	111,5	...	100,5	110,9	...	102,1	98,9	103,3
Ago	108,0	101,2	106,6	110,7	...	100,4	110,2	...	101,4	98,8	102,7
Sep	108,9	101,3	107,5	111,1	99,1	100,5	110,6	98,7	102,1	98,8	103,3
Oct	109,5	100,9	108,5	111,4	...	100,2	111,2	...	101,5	98,6	102,9
Nov	109,0	100,7	108,2	111,7	...	100,0	111,7	...	101,6	98,4	103,3
Dic	109,8	100,7	109,1	111,6	97,4	99,9	111,7	97,3	102,3	98,3	104,1
22 *Ene*	108,3	100,5	107,8	111,4	...	99,8	111,6	...	102,8	98,4	104,6
Feb	108,4	100,7	107,7	112,4	...	100,0	112,5	...	102,7	98,4	104,3
Mar	110,0	100,2	109,8	114,3	101,9	99,6	114,8	102,1	105,6	98,1	107,6
Abr	108,7	100,1	108,6	115,1	...	99,5	115,6	...	...	98,0	...
May	108,7	100,2	108,5	...	...	99,6	...	...	...	97,9	...
Jun	...	100,3	...	...	...	99,7	...	...	...	98,0	...

20. TIPOS DE CAMBIO E ÍNDICES DE COMPETITIVIDAD
B) Índices de competitividad

20.7 Índices de competitividad de España frente a los países desarrollados, a los industrializados y a los nuevos países industrializados de Asia (a) (b) (Cont.)

Base 1999 I = 100

	Frente a los países industrializados						Frente a nuevos países industrializados de Asia					
	Total (c)	Componente nominal (d)	Componente precios (f)	Total (c)	Componente nominal (e)	Componente precios (f)	Total (c)	Componente nominal (d)	Componente precios (f)	Total (c)	Componente nominal (e)	Componente precios (f)
	Con IPC		Con IPC	Con IPRI		Con IPRI	Con IPC		Con IPC	Con IPRI		Con IPRI
	12	13	14	15	16	17	18	19	20	21	22	23
15	103,8	97,4	106,6	104,7	96,7	108,3	84,2	88,2	95,6	86,1	86,2	99,8
16	104,2	99,0	105,2	105,1	98,0	107,2	85,1	92,1	92,4	87,3	89,9	97,0
17	105,9	100,2	105,6	107,2	99,0	108,2	87,2	94,1	92,6	90,8	92,1	98,6
18	107,0	101,5	105,4	108,5	100,2	108,2	89,8	97,3	92,2	94,6	95,0	99,5
19	105,3	100,6	104,7	106,6	99,4	107,3	86,6	95,4	90,7	91,9	93,3	98,5
20	104,8	101,3	103,5	105,5	100,0	105,5	86,5	97,7	88,5	90,9	95,5	95,3
21	105,3	101,2	104,1	108,6	99,9	108,7	86,9	97,1	89,6	95,0	94,5	100,6
21 *Mar*	104,9	101,4	103,5	108,5	100,2	108,3	86,4	97,7	88,5	94,3	95,2	99,1
Abr	105,8	101,6	104,2	108,7	100,4	108,3	88,2	98,6	89,4	94,8	96,1	98,7
May	106,2	101,7	104,4	109,6	100,5	109,0	88,9	99,0	89,8	96,4	96,4	99,9
Jun	106,2	101,5	104,7	109,2	100,3	108,9	88,7	98,2	90,3	96,0	95,6	100,4
Jul	104,5	101,2	103,3	108,9	100,0	108,9	86,8	97,5	89,0	95,8	94,8	101,0
Ago	104,5	101,1	103,4	108,1	99,9	108,3	86,8	97,2	89,3	95,3	94,6	100,8
Sep	105,4	101,1	104,3	108,6	99,9	108,7	87,5	96,9	90,3	95,9	94,3	101,6
Oct	105,8	100,6	105,2	108,8	99,4	109,4	87,0	95,6	91,0	95,7	92,9	103,0
Nov	105,0	100,1	104,9	108,9	98,9	110,1	85,1	93,7	90,8	94,9	91,1	104,2
Dic	105,8	100,0	105,8	108,7	98,7	110,1	85,4	92,9	92,0	94,3	90,2	104,5
22 *Ene*	104,4	99,8	104,6	108,9	98,6	110,4	84,3	92,7	90,9	96,0	90,1	106,5
Feb	104,4	99,9	104,5	110,1	98,7	111,5	84,7	92,9	91,2	98,0	90,3	108,5
Mar	106,1	99,3	106,8	112,1	98,1	114,3	85,7	90,8	94,5	100,3	88,2	113,7
Abr	104,7	99,1	105,7	113,0	97,9	115,4	84,5	90,1	93,7	101,9	87,6	116,4
May	105,0	99,3	105,8	...	98,1	...	85,5	90,7	94,3	...	88,3	...
Jun	...	99,5	...	...	98,3	...	...	90,9	...	...	88,4	...

Véanse notas al final del capítulo

20. TIPOS DE CAMBIO E ÍNDICES DE COMPETITIVIDAD
B) Índices de competitividad

20.8 Tipos de cambio efectivos de las principales monedas frente a los países desarrollados (a)

Banco Central Europeo (euro) y Banco de España — *Base 1999 I=100*

	Tipos de cambio efectivos nominales									Tipos de cambio efectivos reales con precios de consumo								
	Euro	Dólar estado-unidense	Libra esterlina	Yen japonés	Dólar cana-diense	Corona danesa	Corona sueca	Corona noruega	Franco suizo	Euro	Dólar estado-unidense	Libra esterlina	Yen japonés	Dólar cana-diense	Corona danesa	Corona sueca	Corona noruega	Franco suizo
	1	2	3	4	5	6	7	8	9	10	11	12	13	14	15	16	17	18
15	92,5	96,0	92,7	94,6	118,3	99,3	95,3	96,5	149,9	89,5	106,6	96,0	68,2	116,6	99,3	90,3	97,3	120,4
16	95,1	96,8	82,1	107,0	114,2	100,9	95,4	93,9	147,5	91,4	108,5	85,3	76,3	113,1	100,2	90,7	97,7	117,3
17	97,4	96,5	77,1	103,0	116,6	102,4	94,7	94,8	146,4	93,4	109,3	81,5	72,7	115,2	101,6	90,7	99,3	115,9
18	99,9	94,0	77,6	102,9	115,8	104,1	89,9	94,1	142,8	95,5	107,8	83,2	72,1	114,6	102,7	87,0	100,3	112,8
19	98,1	97,4	77,1	107,0	114,2	103,4	86,5	91,5	146,2	93,1	112,6	83,4	74,4	113,5	101,7	84,3	98,7	114,9
20	99,6	96,2	76,4	108,4	112,6	104,3	88,2	84,2	152,8	93,5	112,2	82,9	74,7	111,5	102,3	86,1	91,4	118,5
21	99,6	92,6	79,7	102,8	119,4	104,0	90,9	88,3	152,1	93,4	111,7	86,0	68,9	118,0	102,5	89,8	98,0	117,0
21 *Mar*	100,3	92,2	79,9	103,5	118,7	104,1	90,7	88,5	148,8	94,1	109,1	86,2	70,3	117,7	101,9	89,1	97,5	114,5
Abr	100,6	91,8	79,4	103,0	119,4	104,3	90,9	89,6	149,6	94,2	109,4	85,7	69,0	118,2	102,2	89,2	98,7	115,0
May	100,8	90,4	80,0	102,0	122,6	104,4	91,2	89,3	150,9	94,2	108,3	86,2	68,2	121,3	102,5	89,5	97,9	116,0
Jun	100,2	91,1	80,2	101,5	122,0	104,3	91,4	88,6	151,0	93,7	110,1	86,2	67,7	120,1	102,2	89,6	97,5	115,9
Jul	99,7	92,7	80,1	102,4	119,5	104,2	90,6	86,6	151,5	93,5	112,6	86,3	68,3	118,1	103,1	89,2	96,3	116,4
Ago	99,3	92,9	80,3	103,0	118,9	104,1	90,3	86,1	152,6	93,2	113,0	86,7	68,6	117,5	102,5	89,3	95,6	117,4
Sep	99,4	93,1	79,9	102,8	118,3	104,0	90,6	88,1	151,3	93,3	113,2	86,2	68,5	116,8	102,4	89,7	98,7	116,1
Oct	98,4	93,7	80,4	100,5	120,8	103,2	91,1	90,9	152,8	92,4	114,7	86,6	66,6	119,3	102,5	90,2	101,2	117,3
Nov	97,6	95,0	80,0	100,5	120,0	103,1	91,1	89,3	154,9	91,7	116,7	86,1	66,5	118,4	102,6	90,6	100,1	118,9
Dic	97,1	95,9	79,8	101,1	118,2	103,3	89,1	88,2	156,3	91,2	118,2	85,9	66,8	116,1	102,0	89,8	99,4	119,7
22 *Ene*	96,6	95,6	81,1	100,1	119,7	103,2	88,2	89,3	156,3	91,2	119,1	87,4	66,3	118,1	104,2	88,8	99,4	120,6
Feb	96,9	95,7	81,0	99,8	118,8	103,5	86,8	89,3	155,6	91,6	119,6	87,1	65,9	117,5	104,9	87,7	99,9	120,2
Mar	95,9	97,5	80,4	98,1	120,1	102,8	86,1	91,8	157,8	91,3	122,4	85,7	64,3	119,1	103,9	87,8	102,4	121,3
Abr	95,2	99,5	80,1	92,8	121,2	102,3	87,8	92,4	157,9	89,9	125,1	85,3	60,8	120,3	104,9	89,6	104,1	121,4
May	95,6	101,9	78,6	92,4	119,9	102,8	86,6	87,8	155,3	90,0	...	...	...	...	...	...	...	...
Jun	...	102,7	78,0	88,9	120,5	103,2	86,0	86,9	157,3	...	...	...	...	...	...	...	...	...

Véanse notas al final del capítulo

NOTAS A LOS CUADROS DEL CAPÍTULO 20. TIPOS DE CAMBIO E ÍNDICES DE COMPETITIVIDAD

Cuadro 20.1
a. Los tipos de cambio diarios difundidos por el Banco Central Europeo pueden consultarse en la dirección de Internet: http://www.bde.es/webbde/es/estadis/infoest/tc_1_1.pdf.

Cuadro 20.2
a. Los tipos de cambio diarios difundidos por el Banco Central Europeo pueden consultarse en la dirección de Internet: http://www.bde.es/webbde/es/estadis/infoest/tc_1_1.pdf.
b. Desde el 1 de julio de 2005 la moneda de Rumanía es el nuevo leu rumano (RON) equivalente a 10.000 lei rumanos (ROL).
c. Debido a la interrupción por parte del BCE de la publicación del tipo de cambio diario euro/rublo desde la fecha de referencia 1 de marzo de 2022, el último dato del tipo de cambio mensual euro/rublo se refiere a la fecha de referencia de febrero de 2022. Para más información se puede consultar el enlace https://www.ecb.europa.eu/stats/policy_and_exchange_rates/euro_reference_exchange_rates/html/index.en.html
d. Desde el 1 de enero de 2005 la moneda de la República de Turquía es la nueva lira turca (TRY) equivalente a 1.000.000 liras turcas (TRL).

Cuadro 20.3
a. Los tipos de cambio diarios difundidos por el Banco Central Europeo pueden consultarse en la dirección de Internet: http://www.bde.es/webbde/es/estadis/infoest/tc_1_1.pdf.

Cuadro 20.4
a. Los tipos de cambio diarios difundidos por el Banco Central Europeo pueden consultarse en la dirección de Internet: http://www.bde.es/webbde/es/estadis/infoest/tc_1_1.pdf.

Cuadro 20.5
a. A partir del 1 de enero de 1999 equivalencia en dólares estadounidenses, obtenida a través de los tipos de cambio del euro.

Cuadro 20.6
a. Los países integrantes de la Unión Europea (UE 27) son los siguientes: Alemania, Austria, Bélgica, Bulgaria, Chipre, Croacia, Dinamarca, Eslovaquia, Eslovenia, Estonia, Finlandia, Francia, Grecia, Países Bajos, Hungría, Irlanda, Italia, Letonia, Lituania, Luxemburgo, Malta, Polonia, Portugal, República Checa, Rumania y Suecia.
Los países integrantes de la zona euro son los siguientes: Alemania, Austria, Bélgica, Chipre, Eslovaquia, Eslovenia, Estonia, Finlandia, Francia, Grecia, Italia, Irlanda, Letonia, Lituania, Luxemburgo, Malta, Países Bajos y Portugal.
b. Abreviaturas: IAPC (Índice Armonizado de Precios de Consumo), IPRI (Índice de Precios Industriales), CLUT (Costes Laborales Unitarios Totales), CLUM (Costes Laborales Unitarios de Manufacturas) y IVUE (Índice de Valor Unitario de Exportaciones).
c. La caída de los índices refleja mejoras en la competitividad.
d. Índices calculados como medias geométricas ponderadas de tipos de cambio con ponderaciones obtenidas a partir de las cifras del comercio exterior de manufacturas y de servicios de los países que forman la agrupación de contrapartida.
e. Índices calculados como medias geométricas ponderadas de tipos de cambio con ponderaciones obtenidas a partir de las cifras del comercio exterior de manufacturas de los países que forman la agrupación de contrapartida.
f. Relación entre el índice de precios de España y el de la agrupación correspondiente, calculado como media geométrica de los índices de precios de los países que forman la agrupación de contrapartida usando ponderaciones definidas en las notas d. y e. para cada tipo de índice.
g. Series trimestrales. En la definición de los índices, para España se usan las series de Coste Laboral Unitario (totales y manufacturas) obtenidas a partir de la información de la Contabilidad Nacional Trimestral de España (INE), con series ajustadas de estacionalidad y efecto calendario, y series de empleo definidas en términos de número de personas.

Cuadro 20.7
a. Países desarrollados: Alemania, Austria, Australia, Bélgica, Canadá, Chipre, Dinamarca, Eslovaquia, Eslovenia, Estonia, Estados Unidos, Finlandia, Francia, Grecia, Países Bajos, Italia, Irlanda, Japón, Letonia, Lituania, Luxemburgo, Malta, Noruega, Nueva Zelanda, Portugal, Reino Unido, Suecia y Suiza. En el caso del índice con valor unitario de exportación no se incluye Reino Unido en la agregación de países desarrollados debido a la no disponibilidad del índice de valor unitario para dicho país en la base de datos de EUROSTAT.
Países industrializados: Los integrantes de la agrupación países desarrollados, Corea, Hong Kong, Singapur, China, India, Indonesia, Malasia, Filipinas, Taiwán y Tailandia.
Nuevos países industrializados de Asia: Corea, Hong Kong, Singapur, China, India, Indonesia, Malasia, Filipinas, Taiwán y Tailandia.

b. Abreviaturas: IPC (Índice de Precios de Consumo), IPRI (Índice de Precios Industriales), CLUM (Costes Laborales Unitarios de Manufacturas) y IVUE (Índice de Valor Unitario de Exportaciones).
c. La caída de los índices refleja mejoras en la competitividad.
d. Índices calculados como medias geométricas ponderadas de tipos de cambio con ponderaciones obtenidas a partir de las cifras del comercio exterior de manufacturas y de servicios de los países que forman la agrupación de contrapartida.
e. Índices calculados como medias geométricas ponderadas de tipos de cambio con ponderaciones obtenidas a partir de las cifras del comercio exterior de manufacturas de los países que forman la agrupación de contrapartida.
f. Relación entre el índice de precios de España y el de la agrupación correspondiente, calculado como media geométrica de los índices de precios de los países que forman la agrupación de contrapartida usando ponderaciones definidas en las notas d. y e. para cada tipo de índice.
g. Series trimestrales. En la definición de los índices, para España se usan las series de Coste Laboral Unitario (totales y manufacturas) obtenidas a partir de la información de la Contabilidad Nacional Trimestral de España (INE), con series ajustadas de estacionalidad y efecto calendario, y series de empleo definidas en términos de número de personas.

Cuadro 20.8
a. La agrupación países desarrollados está compuesta por los países que se citan en la nota a. del cuadro 20.7, incluyendo a España y excluyendo el propio país para cada moneda. Para el euro, véase la nota (b) del cuadro 1.16.
b. Índices calculados como medias geométricas de los tipos de cambio bilaterales en los que las ponderaciones se basan en el comercio de manufacturas y de servicios con los socios comerciales del agregado de contrapartida y captan los efectos de terceros mercados. Los tipos de cambio reales son el resultado de multiplicar el componente nominal y el componente precios. Su caída refleja mejoras en la competitividad.

CAPÍTULO 21 MERCADO PRIMARIO DE VALORES

21. MERCADO PRIMARIO DE VALORES
A) Economía nacional

21.1 Valores distintos de acciones, excepto derivados financieros Acciones y participaciones en fondos de inversión. Detalle por sectores y subsectores. Emisiones netas y ofertas públicas de venta

Millones de euros

	Valores distintos de acciones, excepto derivados financieros Valores nominales									Acciones cotizadas y no cotizadas				Participaciones en fondos de inversión
										Ampliaciones netas de capital Aportación de fondos			Ofertas públicas de venta	
	Total	Instituciones financieras			Administraciones Públicas				Sociedades no financieras	Total	Instituciones financieras	Sociedades no financieras		Suscripciones menos reembolsos
		Total	Monetarias	No monetarias	Total	Administración central	CCAA	CCLL						
	1	2	3	4	5	6	7	8	9	10	11	12	13	14
16	-4 214	-28 839	-21 558	-7 281	21 249	23 798	-2 549	-	3 376	5 098	2 571	2 527	-	7 150
17	37 198	-17 328	9 887	-27 214	44 675	44 733	106	-165	9 851	14 186	8 197	5 989	1 906	18 751
18	31 690	-9 009	12 720	-21 728	34 995	38 750	-3 621	-134	5 704	-1 802	1 199	-3 000	1 247	8 039
19	43 852	11 735	19 341	-7 607	17 736	16 091	1 698	-53	14 382	10 234	2 480	7 754	709	1 776
20	135 512	27 011	17 996	9 015	97 607	100 367	-2 760	-	10 894	4 538	989	3 586	968	1 173
21	91 136	12 694	30 831	-18 137	64 904	61 199	3 905	-200	13 538	12 675	7 318	6 760	1 723	25 578
21 *E-M*	42 951	-418	7 805	-8 224	36 895	34 854	2 042	-	6 474	12 018	5 562	7 844	205	11 554
22 *E-M*	7 380	-9 214	-5 280	-4 741	27 175	27 145	30	-	-2 203	98	208	-179	75	4 371
21 *Mar*	15 268	2 148	3 655	-1 508	13 705	12 276	1 429	-	-585	5 645	5 536	109	105	2 708
Abr	-8 290	-2 783	302	-3 085	-6 247	-7 444	1 197	-	740	7 157	11	8 534	100	2 220
May	10 772	218	895	-677	8 489	8 964	-475	-	2 065	-750	14	-764	-	2 489
Jun	26 930	7 516	5 789	1 727	19 203	19 178	225	-200	211	391	61	331	1 518	2 699
Jul	-7 940	331	7 104	-6 772	-10 652	-11 626	974	-	2 380	-1 943	99	-2 042	-	2 419
Ago	1 726	-1 307	5	-1 312	4 437	4 436	1	-	-1 404	2 389	1 408	998	-	1 166
Sep	21 301	5 831	4 480	1 351	14 296	14 636	-340	-	1 174	191	186	5	-	2 178
Oct	-2 385	897	2 213	-1 316	-9 643	-9 837	194	-	6 361	113	1	112	-	2 065
Nov	15 558	9 046	10 124	-1 078	6 357	6 121	237	-	154	-165	0	-166	-	1 671
Dic	-7 004	-9 202	-6 689	-2 513	4 011	3 438	573	-	-1 813	-320	1	-322	-	1 825
22 *Ene*	-10 413	-10 175	-8 709	-1 466	-1 854	-1 839	-14	-	1 616	106	11	20	75	-213
Feb	11 317	-7 415	-1 755	-5 660	18 879	19 024	-146	-	-147	-118	106	-224	-	421
Mar	23 920	13 416	8 926	4 490	10 678	10 550	128	-	-175	2	1	1	-	1 626
Abr	-17 444	-5 041	-3 742	-1 299	-10 148	-10 720	572	-	-2 256	108	90	18	-	1 161
May	...	...	...	-808	9 619	10 130	-511	-	-1 241	...	...	6	...	1 376

21. MERCADO PRIMARIO DE VALORES
A) Economía nacional

21.2 Valores distintos de acciones, excepto derivados financieros Acciones cotizadas y participaciones en fondos de inversión Detalle por sectores y subsectores. Saldos vivos

Millones de euros

	Valores distintos de acciones, excepto derivados financieros Valor nominal									Acciones cotizadas: capitalización			Participaciones en fondos de inversión
	Total	Instituciones financieras			Administraciones Públicas				Sociedades no financieras	Total	Instituciones financieras	Sociedades no financieras	Patrimonio
		Total	Monetarias	No monetarias	Total	Administración central	CCAA	CCLL					
	1	2	3	4	5	6	7	8	9	10	11	12	13
16	1 645 819	572 613	307 453	265 160	985 492	937 581	46 753	1 158	87 714	639 436	190 003	449 433	271 294
17	1 677 346	553 881	343 591	210 289	1 029 821	982 042	46 785	993	93 644	713 894	226 845	487 050	298 080
18	1 710 434	542 890	357 070	185 820	1 064 815	1 020 767	43 189	859	102 728	610 099	174 450	435 649	288 454
19	1 755 938	555 936	377 137	178 799	1 082 581	1 036 880	44 895	806	117 421	689 835	173 444	516 390	294 664
20	1 886 565	579 325	391 682	187 644	1 180 127	1 137 205	42 115	806	127 113	613 434	127 603	485 831	293 336
21	1 983 177	596 259	426 164	170 095	1 245 071	1 198 435	46 030	606	141 847	676 659	153 252	523 407	337 608
20 *Dic*	1 886 565	579 325	391 682	187 644	1 180 127	1 137 205	42 115	806	127 113	613 434	127 603	485 831	293 336
21 *Ene*	1 885 093	572 884	387 801	185 083	1 183 219	1 140 423	41 990	806	128 990	593 395	122 536	470 858	294 705
Feb	1 912 490	579 802	395 090	184 712	1 201 082	1 158 270	42 006	806	131 606	621 498	142 214	479 284	299 642
Mar	1 930 058	583 797	400 107	183 690	1 214 803	1 170 559	43 438	806	131 458	647 661	145 810	501 851	307 509
Abr	1 919 965	579 620	399 069	180 550	1 208 536	1 163 101	44 629	806	131 810	671 979	154 381	517 598	312 209
May	1 930 225	579 412	399 556	179 856	1 217 018	1 172 062	44 150	806	133 795	692 190	164 326	527 865	314 935
Jun	1 958 783	588 239	406 604	181 635	1 236 237	1 191 249	44 382	606	134 306	672 364	157 635	514 728	322 649
Jul	1 950 868	588 569	413 708	174 862	1 225 589	1 179 626	45 357	606	136 710	667 995	156 358	511 637	325 437
Ago	1 952 777	587 410	413 851	173 559	1 230 027	1 184 062	45 359	606	135 340	684 054	160 776	523 278	329 439
Sep	1 975 258	594 164	419 209	174 955	1 244 333	1 198 703	45 023	606	136 761	678 846	163 407	515 439	327 806
Oct	1 972 595	594 782	421 156	173 627	1 234 685	1 188 866	45 213	606	143 128	696 918	166 364	530 554	334 025
Nov	1 989 737	605 107	432 507	172 600	1 241 061	1 194 996	45 459	606	143 569	648 002	144 059	503 942	333 377
Dic	1 983 177	596 259	426 164	170 095	1 245 071	1 198 435	46 030	606	141 847	676 659	153 252	523 407	337 608
22 *Ene*	1 973 937	587 022	418 361	168 661	1 243 230	1 196 604	46 020	606	143 685	661 621	163 159	498 463	330 115
Feb	1 985 207	579 624	416 631	162 993	1 262 105	1 215 626	45 873	606	143 478	650 746	158 899	491 846	322 111
Mar	2 008 902	593 805	426 303	167 502	1 272 771	1 226 168	45 997	606	142 325	648 013	162 084	485 929	323 416
Abr	1 994 738	591 347	425 030	166 317	1 262 645	1 215 463	46 576	606	140 747	657 510	155 508	502 002	...
May	...	...	...	165 473	1 272 253	1 225 585	46 062	606	139 241	...	...	...	...

21. MERCADO PRIMARIO DE VALORES
A) Economía nacional

21.3 Valores distintos de acciones, excepto derivados financieros
Detalle por sectores y plazos
Emisiones netas

Valores nominales — *Millones de euros*

	Economía nacional			Instituciones financieras			Administraciones Públicas			Sociedades no financieras		
	Total	A corto plazo	A largo plazo	Total	A corto plazo	A largo plazo	Total	A corto plazo	A largo plazo	Total	A corto plazo	A largo plazo
	1	2	3	4	5	6	7	8	9	10	11	12
16	-4 214	-5 230	1 016	-28 839	4 855	-33 694	21 249	-10 265	31 514	3 376	180	3 197
17	37 198	-7 722	44 920	-17 328	-8 656	-8 672	44 675	537	44 138	9 851	395	9 456
18	31 690	-10 392	42 082	-9 009	-14 056	5 047	34 995	1 816	33 179	5 704	1 831	3 872
19	43 852	-9 885	53 737	11 735	-4 352	16 086	17 736	-8 815	26 552	14 382	3 283	11 099
20	135 512	16 392	119 121	27 011	658	26 353	97 607	15 841	81 765	10 894	-108	11 002
21	91 136	8 338	82 798	12 694	8 770	3 924	64 904	-2 107	67 012	13 538	1 675	11 862
21 *E-M*	42 951	-1 175	44 127	-418	4 694	-5 113	36 895	-7 006	43 901	6 474	1 136	5 338
22 *E-M*	7 380	-15 406	22 786	-9 214	-10 072	858	27 175	-12 568	39 743	-2 203	651	-2 854
21 *Mar*	15 268	-778	16 045	2 148	529	1 618	13 705	-410	14 115	-585	-896	312
Abr	-8 290	628	-8 918	-2 783	1 033	-3 816	-6 247	-839	-5 408	740	433	307
May	10 772	-3 311	14 083	218	-165	382	8 489	-3 029	11 518	2 065	-118	2 183
Jun	26 930	-2 091	29 020	7 516	53	7 463	19 203	-1 719	20 922	211	-425	636
Jul	-7 940	2 477	-10 417	331	1 148	-817	-10 652	-825	-9 827	2 380	2 153	227
Ago	1 726	-1 077	2 803	-1 307	-23	-1 284	4 437	-755	5 192	-1 404	-299	-1 105
Sep	21 301	64	21 236	5 831	489	5 342	14 296	-418	14 714	1 174	-6	1 180
Oct	-2 385	4 133	-6 518	897	2 540	-1 642	-9 643	953	-10 596	6 361	640	5 721
Nov	15 558	4 078	11 480	9 046	2 795	6 251	6 357	1 416	4 941	154	-133	287
Dic	-7 004	1 929	-8 933	-9 202	-2 926	-6 276	4 011	6 246	-2 236	-1 813	-1 392	-422
22 *Ene*	-10 413	-7 252	-3 161	-10 175	-8 323	-1 852	-1 854	-71	-1 782	1 616	1 142	473
Feb	11 317	2 850	8 467	-7 415	-2 188	-5 227	18 879	4 868	14 011	-147	170	-317
Mar	23 920	-5 878	29 798	13 416	-227	13 643	10 678	-6 058	16 736	-175	406	-581
Abr	-17 444	-5 126	-12 318	-5 041	665	-5 706	-10 148	-5 780	-4 368	-2 256	-12	-2 244
May	...	...	...	...	...	...	9 619	-5 528	15 147	-1 241	-1 056	-185

21. MERCADO PRIMARIO DE VALORES
A) Economía nacional

21.4 Valores distintos de acciones, excepto derivados financieros
Detalle por sectores y plazos
Saldos vivos

Valores nominales — *Millones de euros*

	Economía nacional			Instituciones financieras			Administraciones Públicas			Sociedades no financieras		
	Total	A corto plazo	A largo plazo	Total	A corto plazo	A largo plazo	Total	A corto plazo	A largo plazo	Total	A corto plazo	A largo plazo
	1	2	3	4	5	6	7	8	9	10	11	12
16	1 645 819	112 974	1 532 845	572 613	28 574	544 040	985 492	82 713	902 779	87 714	1 685	86 028
17	1 677 346	108 935	1 568 411	553 881	23 599	526 217	1 029 821	83 250	950 635	93 644	2 080	91 564
18	1 710 434	112 509	1 597 925	542 890	23 562	505 002	1 064 815	85 013	994 129	102 728	3 912	98 817
19	1 755 938	102 442	1 653 497	555 936	19 133	536 803	1 082 581	76 198	1 006 383	117 421	7 110	110 311
20	1 886 565	117 849	1 768 717	579 325	18 807	560 518	1 180 127	92 039	1 088 088	127 113	7 003	120 110
21	1 983 177	127 343	1 855 834	596 259	28 729	567 529	1 245 071	89 932	1 155 140	141 847	8 682	133 165
20 *Dic*	1 886 565	117 849	1 768 717	579 325	18 807	560 518	1 180 127	92 039	1 088 088	127 113	7 003	120 110
21 *Ene*	1 885 093	118 649	1 766 444	572 884	18 540	554 344	1 183 219	91 681	1 091 538	128 990	8 428	120 561
Feb	1 912 490	120 264	1 792 226	579 802	22 231	557 571	1 201 082	89 311	1 111 771	131 606	8 722	122 884
Mar	1 930 058	119 974	1 810 084	583 797	23 247	560 551	1 214 803	88 900	1 125 903	131 458	7 827	123 630
Abr	1 919 965	120 140	1 799 825	579 620	23 820	555 800	1 208 536	88 062	1 120 474	131 810	8 259	123 551
May	1 930 225	116 692	1 813 533	579 412	23 517	555 895	1 217 018	85 033	1 131 985	133 795	8 142	125 653
Jun	1 958 783	115 045	1 843 738	588 239	24 013	564 226	1 236 237	83 314	1 152 923	134 306	7 717	126 588
Jul	1 950 868	117 491	1 833 377	588 569	25 131	563 438	1 225 589	82 489	1 143 100	136 710	9 871	126 839
Ago	1 952 777	116 466	1 836 311	587 410	25 160	562 250	1 230 027	81 734	1 148 293	135 340	9 571	125 768
Sep	1 975 258	116 819	1 858 439	594 164	25 938	568 226	1 244 333	81 316	1 163 016	136 761	9 565	127 196
Oct	1 972 595	120 838	1 851 757	594 782	28 363	566 420	1 234 685	82 269	1 152 416	143 128	10 206	132 922
Nov	1 989 737	125 296	1 864 441	605 107	31 537	573 570	1 241 061	83 685	1 157 375	143 569	10 073	133 496
Dic	1 983 177	127 343	1 855 834	596 259	28 729	567 529	1 245 071	89 932	1 155 140	141 847	8 682	133 165
22 *Ene*	1 973 937	120 335	1 853 603	587 022	20 650	566 372	1 243 230	89 860	1 153 370	143 685	9 824	133 861
Feb	1 985 207	123 220	1 861 988	579 624	18 497	561 127	1 262 105	94 729	1 167 376	143 478	9 994	133 484
Mar	2 008 902	117 565	1 891 337	593 805	18 493	575 312	1 272 771	88 671	1 184 101	142 325	10 401	131 925
Abr	1 994 738	112 898	1 881 841	591 347	19 616	571 730	1 262 645	82 891	1 179 754	140 747	10 390	130 356
May	...	...	...	...	...	...	1 272 253	77 364	1 194 889	139 241	9 334	129 907

21. MERCADO PRIMARIO DE VALORES
A) Economía nacional

21.5 Valores distintos de acciones, excepto derivados financieros
Emisiones a largo plazo. Detalle por sectores
Tipo de cupón. Saldos vivos

Valores nominales, excepto emisiones cupón cero, valoradas por el efectivo captado — *Millones de euros*

	Total				del cual							
					Instituciones financieras				Administraciones Públicas			
	Total	Cupón fijo	Cupón indiciado	Cupón cero	Total	Cupón fijo	Cupón indiciado	Cupón cero	Total	Cupón fijo	Cupón indiciado	Cupón cero
	1	2	3	4	5	6	7	8	9	10	11	12
16	1 532 845	1 162 109	365 853	4 884	544 040	254 854	284 902	4 284	902 779	825 501	77 278	-
17	1 568 411	1 188 057	376 831	3 523	526 217	235 374	288 441	2 401	950 635	866 352	84 262	21
18	1 597 925	1 217 970	377 142	2 814	505 002	224 067	279 349	1 586	994 129	901 084	92 964	81
19	1 653 497	1 272 765	370 176	10 556	536 803	243 590	290 581	2 632	1 006 383	924 361	74 970	7 052
20	1 768 717	1 377 209	386 248	5 260	560 518	258 904	299 983	1 631	1 088 088	1 003 511	82 108	2 469
21	1 855 834	1 455 979	397 616	2 239	567 529	258 562	307 937	1 031	1 155 140	1 070 429	84 585	126
20 *Dic*	1 768 717	1 377 209	386 248	5 260	560 518	258 904	299 983	1 631	1 088 088	1 003 511	82 108	2 469
21 *Ene*	1 766 444	1 374 146	387 165	5 134	554 344	252 543	300 315	1 487	1 091 538	1 006 377	82 692	2 469
Feb	1 792 226	1 393 255	394 027	4 944	557 571	254 093	302 160	1 318	1 111 771	1 022 137	87 199	2 435
Mar	1 810 084	1 404 805	399 430	5 849	560 551	252 972	306 541	1 038	1 125 903	1 033 872	87 993	4 038
Abr	1 799 825	1 394 398	399 514	5 913	555 800	249 017	305 728	1 055	1 120 474	1 027 798	88 638	4 039
May	1 813 533	1 405 194	402 218	6 121	555 895	246 830	307 916	1 148	1 131 985	1 038 789	89 147	4 049
Jun	1 843 738	1 428 509	408 127	7 101	564 226	250 558	312 725	944	1 152 923	1 058 028	89 757	5 139
Jul	1 833 377	1 426 735	399 570	7 072	563 438	257 540	304 933	964	1 143 100	1 048 971	88 990	5 139
Ago	1 836 311	1 430 752	398 480	7 080	562 250	257 770	303 521	959	1 148 293	1 053 837	89 312	5 144
Sep	1 858 439	1 449 679	401 206	7 554	568 226	261 228	306 009	990	1 163 016	1 067 903	89 549	5 565
Oct	1 851 757	1 442 745	401 444	7 568	566 420	259 718	305 711	991	1 152 416	1 056 750	90 086	5 580
Nov	1 864 441	1 454 706	402 110	7 625	573 570	260 662	311 916	992	1 157 375	1 067 304	84 490	5 581
Dic	1 855 834	1 455 979	397 616	2 239	567 529	258 562	307 937	1 031	1 155 140	1 070 429	84 585	126
22 *Ene*	1 853 603	1 452 176	399 315	2 112	566 372	257 002	308 341	1 029	1 153 370	1 068 093	85 143	133
Feb	1 861 988	1 466 935	392 929	2 124	561 127	253 793	306 248	1 086	1 167 376	1 085 933	81 350	93
Mar	1 891 337	1 476 655	407 433	7 249	575 312	253 362	320 806	1 144	1 184 101	1 097 062	81 839	5 199
Abr	1 881 841	1 465 184	404 602	12 055	571 730	253 148	317 443	1 139	1 179 754	1 087 396	82 369	9 989
May	...	...	...	...	...	...	...	...	1 194 889	1 097 393	82 943	14 552

21. MERCADO PRIMARIO DE VALORES
B) Instituciones financieras

21.6 Valores distintos de acciones, excepto derivados financieros
Detalle por subsectores y plazos
Emisiones netas

Valores nominales — *Millones de euros*

	Total	Instituciones financieras monetarias							Otros intermediarios financieros, excepto empresas de seguros y fondos de pensiones					Empresas de seguros y fondos de pensiones
		Total	A corto plazo			A largo plazo			Total	A corto plazo	A largo plazo	del cual		
			Total	En euros	En monedas distintas del euro	Total	En euros	En monedas distintas del euro				Fondos de titulización	Particip. preferentes y valores Ley 19/2003	
	1	2	3	4	5	6	7	8	9	10	11	12	13	14
16	-28 839	-21 558	2 312	761	1 551	-23 870	-20 993	-2 877	-7 450	2 543	-9 993	-2 479	-9 615	169
17	-17 328	9 887	-2 622	-5 504	2 882	12 509	5 115	7 394	-27 214	-6 034	-21 180	-12 384	-12 223	-
18	-9 009	12 720	1 394	-275	1 669	11 326	11 679	-353	-21 728	-15 450	-6 279	-19 165	-2 164	-
19	11 735	19 341	-4 569	-4 226	-343	23 910	19 237	4 673	-7 607	217	-7 824	-9 538	679	-
20	27 011	17 996	851	-985	1 836	17 145	11 811	5 334	9 015	-193	9 208	9 137	-944	-
21	12 694	30 831	8 510	2 642	5 868	22 321	11 166	11 155	-17 968	260	-18 228	-19 330	-326	-169
21 *E-M*	-418	7 805	4 722	-2 220	6 942	3 083	-987	4 070	-8 055	-28	-8 027	-7 959	-221	-169
22 *E-M*	-9 214	-5 280	-10 114	-3 962	-6 152	4 833	1 893	2 941	-4 741	11	-4 752	-4 461	-57	-
21 *Mar*	2 148	3 655	524	-996	1 520	3 131	401	2 730	-1 508	5	-1 513	-1 512	-	-
Abr	-2 783	302	1 088	566	522	-786	-1 479	693	-3 085	-55	-3 030	-3 003	-20	-
May	218	895	-189	483	-673	1 084	331	753	-677	24	-702	-863	-1	-
Jun	7 516	5 789	43	1 150	-1 107	5 746	3 530	2 216	1 727	11	1 716	1 112	-2	-
Jul	331	7 104	1 168	809	359	5 936	4 052	1 884	-6 772	-20	-6 753	-7 273	-10	-
Ago	-1 307	5	-26	66	-92	31	-392	423	-1 312	3	-1 315	-1 301	-10	-
Sep	5 831	4 480	447	116	331	4 033	2 795	1 238	1 351	42	1 309	1 337	-38	-
Oct	897	2 213	2 376	655	1 722	-163	-893	729	-1 316	163	-1 479	-1 445	-45	-
Nov	9 046	10 124	2 708	2 315	393	7 416	6 481	934	-1 078	87	-1 165	-1 439	-	-
Dic	-9 202	-6 689	-2 928	-249	-2 679	-3 761	-3 422	-340	-2 513	2	-2 515	-2 362	-0	-
22 *Ene*	-10 175	-8 709	-8 324	-3 182	-5 142	-385	-675	290	-1 466	1	-1 466	-1 423	-40	-
Feb	-7 415	-1 755	-2 197	-1 523	-674	442	230	213	-5 660	10	-5 669	-4 943	-	-
Mar	13 416	8 926	-352	-122	-230	9 278	6 650	2 628	4 490	126	4 365	4 373	-9	-
Abr	-5 041	-3 742	760	865	-105	-4 502	-4 311	-191	-1 299	-94	-1 204	-1 694	-	-
May	...	...	...	...	...	...	...	...	-808	-31	-777	-774	-8	-

Nota: Las emisiones en euros incluyen históricamente todas las emisiones denominadas en euros o cualquiera de sus denominaciones nacionales.
Las emisiones en dracmas griegas se incorporan a la categoría de 'emisiones en euros' a partir de enero de 2001.

21. MERCADO PRIMARIO DE VALORES
B) Instituciones financieras

21.7 Valores distintos de acciones, excepto derivados financieros Detalle por subsectores y plazos Saldos vivos

Valores nominales — *Millones de euros*

	Total	Instituciones financieras monetarias							Otros intermediarios financieros, excepto empresas de seguros y fondos de pensiones					Empresas de seguros y fondos de pensiones
		Total	A corto plazo			A largo plazo			Total	A corto plazo	del cual A largo plazo			
			Total	En euros	En monedas distintas del euro	Total	En euros	En monedas distintas del euro				Fondos de titulización	Particip. preferentes y valores Ley 19/2003	
	1	2	3	4	5	6	7	8	9	10	11	12	13	14
16	572 613	307 453	18 757	16 372	2 385	288 695	278 546	10 149	264 992	9 816	341 229	205 383	39 527	169
17	553 881	343 591	21 797	15 402	6 395	321 795	298 360	23 434	210 120	9 931	281 786	192 999	4 204	169
18	542 890	357 070	22 882	14 375	8 507	334 189	310 039	24 149	185 652	29 333	232 047	173 834	2 040	169
19	555 936	377 137	18 260	10 115	8 145	358 877	329 440	29 437	178 630	874	177 757	164 297	2 676	169
20	579 325	391 682	18 126	9 130	8 996	373 556	341 251	32 305	187 475	681	186 794	173 434	1 730	169
21	596 259	426 164	27 789	11 772	16 016	398 376	352 417	45 958	170 095	941	169 154	154 104	1 404	-
20 *Dic*	579 325	391 682	18 126	9 130	8 996	373 556	341 251	32 305	187 475	681	186 794	173 434	1 730	169
21 *Ene*	572 884	387 801	17 860	7 535	10 325	369 941	337 362	32 579	184 915	680	184 234	171 055	1 530	169
Feb	579 802	395 090	21 553	6 857	14 696	373 537	341 011	32 525	184 712	678	184 034	170 852	1 530	-
Mar	583 797	400 107	22 563	5 861	16 702	377 543	341 412	36 131	183 690	683	183 007	169 340	1 530	-
Abr	579 620	399 069	23 191	6 427	16 764	375 878	339 934	35 945	180 550	629	179 922	166 337	1 510	-
May	579 412	399 556	22 864	6 910	15 954	376 692	340 264	36 428	179 856	653	179 202	165 474	1 509	-
Jun	588 239	406 604	23 350	8 060	15 289	383 255	343 795	39 460	181 635	664	180 972	166 587	1 507	-
Jul	588 569	413 708	24 487	8 869	15 618	389 220	347 846	41 374	174 862	644	174 218	159 313	1 497	-
Ago	587 410	413 851	24 513	8 936	15 578	389 338	347 455	41 883	173 559	647	172 912	158 013	1 488	-
Sep	594 164	419 209	25 249	9 052	16 197	393 960	350 250	43 710	174 955	689	174 266	159 350	1 449	-
Oct	594 782	421 156	27 511	9 707	17 804	393 645	349 358	44 287	173 627	852	172 775	157 905	1 404	-
Nov	605 107	432 507	30 598	12 021	18 577	401 908	355 839	46 069	172 600	939	171 662	156 466	1 404	-
Dic	596 259	426 164	27 789	11 772	16 016	398 376	352 417	45 958	170 095	941	169 154	154 104	1 404	-
22 *Ene*	587 022	418 361	19 708	8 591	11 118	398 653	351 742	46 911	168 661	942	167 719	152 681	1 364	-
Feb	579 624	416 631	17 546	7 067	10 478	399 086	351 972	47 114	162 993	951	162 042	147 738	1 364	-
Mar	593 805	426 303	17 416	6 945	10 471	408 887	358 622	50 265	167 502	1 077	166 425	152 111	1 356	-
Abr	591 347	425 030	18 634	7 810	10 823	406 396	354 310	52 086	166 317	983	165 334	150 417	1 356	-
May	...	...	...	...	...	...	...	...	165 473	952	164 521	149 643	1 347	-

Nota: Las emisiones en euros incluyen históricamente todas las emisiones denominadas en euros o cualquiera de sus denominaciones nacionales.
Las emisiones en dracmas griegas se incorporan a la categoría de 'emisiones en euros' a partir de enero de 2001.

21. MERCADO PRIMARIO DE VALORES
B) Instituciones financieras

21.8 Valores distintos de acciones emitidos en euros, excepto derivados financieros. Instituciones financieras monetarias. Detalle por instrumentos. Emisiones netas, emisiones brutas y amortizaciones

Valores nominales — *Millones de euros*

	A corto plazo			A largo plazo											
				Total			Valores hipotecarios			Obligaciones subordinadas			Otros valores		
	Emisiones netas	Emisiones brutas	Amortizaciones	Emisiones netas	Emisiones brutas	Amortizaciones	Emisiones netas	Emisiones brutas	Amortizaciones	Emisiones netas	Emisiones brutas	Amortizaciones	Emisiones netas	Emisiones brutas	Amortizaciones
	1	2	3	4	5	6	7	8	9	10	11	12	13	14	15
16	761	25 950	25 189	-20 993	54 165	75 158	-5 545	33 893	39 438	517	1 375	858	-15 965	18 898	34 863
17	-5 504	19 870	25 375	5 115	64 415	59 301	-6 312	28 888	35 199	10 411	13 767	3 357	1 016	21 760	20 745
18	-275	22 224	22 499	11 679	52 919	41 240	8 995	26 575	17 580	3 901	7 300	3 399	-1 217	19 044	20 261
19	-4 226	17 873	22 098	19 237	56 559	37 321	5 030	24 235	19 205	-2 831	3 700	6 531	17 038	28 624	11 585
20	-985	16 424	17 409	11 811	59 778	47 967	6 453	26 110	19 657	80	4 100	4 020	5 278	29 568	24 290
21	2 642	19 953	17 311	11 166	60 636	49 470	-1 530	26 920	28 450	2 289	6 035	3 746	10 406	27 681	17 275
21 *E-A*	-2 703	4 129	6 832	-1 317	11 360	12 677	-1 742	3 500	5 242	-618	875	1 493	1 043	6 985	5 942
22 *E-A*	-3 962	5 463	9 425	1 893	24 266	22 373	4 943	14 300	9 357	-2 331	300	2 631	-719	9 666	10 385
21 *Mar*	-996	1 636	2 632	401	4 754	4 353	1 000	1 000	-	10	500	490	-609	3 254	3 863
Abr	566	948	382	-1 479	86	1 564	-207	-	207	-1 000	-	1 000	-271	86	357
May	483	800	316	331	6 431	6 100	-1 036	3 000	4 036	899	1 350	451	468	2 081	1 613
Jun	1 150	2 504	1 354	3 530	13 832	10 301	-1 595	6 000	7 595	810	810	-	4 315	7 022	2 706
Jul	809	1 691	882	4 052	6 015	1 963	4 920	5 970	1 050	-	-	-	-868	45	913
Ago	66	1 222	1 156	-392	1	392	-	-	-	-125	-	125	-267	1	267
Sep	116	3 398	3 282	2 795	5 497	2 701	950	1 700	750	250	1 750	1 500	1 595	2 047	451
Oct	655	1 923	1 269	-893	3 437	4 330	-1 435	-	1 435	-	-	-	542	3 437	2 895
Nov	2 315	3 262	947	6 481	10 051	3 569	4 639	6 000	1 361	1 075	1 250	175	768	2 801	2 033
Dic	-249	1 025	1 274	-3 422	4 014	7 435	-6 230	750	6 980	-1	-	1	2 810	3 264	454
22 *Ene*	-3 182	436	3 618	-675	6 620	7 295	-3 350	1 500	4 850	297	300	3	2 378	4 820	2 442
Feb	-1 523	431	1 955	230	3 156	2 926	3 000	3 000	-	-510	-	510	-2 261	156	2 417
Mar	-122	2 245	2 367	6 650	13 245	6 595	6 800	9 800	3 000	-800	-	800	650	3 445	2 795
Abr	865	2 351	1 486	-4 311	1 245	5 556	-1 507	-	1 507	-1 318	-	1 318	-1 486	1 245	2 731

Nota: Las emisiones en euros incluyen históricamente todas las emisiones denominadas en euros o cualquiera de sus denominaciones nacionales.
Las emisiones en dracmas griegas se incorporan a la categoría de 'emisiones en euros' a partir de enero de 2001.

21. MERCADO PRIMARIO DE VALORES
B) Instituciones financieras

21.9 Valores distintos de acciones emitidos en euros, excepto derivados financieros. Instituciones financieras monetarias Detalle por instrumentos. Saldos vivos

Valores nominales — *Millones de euros*

	Total	A corto plazo	Total	A largo plazo				
						del cual		
				Valores hipotecarios	Obligaciones subordinadas	Otros valores	Cédulas territoriales	ICO (a)
	1	2	3	4	5	6	7	8
16	294 919	16 372	278 546	188 928	17 161	72 458	26 487	20 444
17	313 762	15 402	298 360	182 616	34 276	81 468	23 462	15 439
18	324 414	14 375	310 039	191 611	38 178	80 251	19 962	11 238
19	339 555	10 115	329 440	196 586	35 346	97 508	20 762	9 368
20	350 381	9 130	341 251	203 039	35 427	102 786	18 262	8 283
21	364 190	11 772	352 417	201 509	37 716	113 192	17 544	6 836
20 *Nov*	349 318	9 145	340 173	202 339	35 469	102 365	18 512	8 283
Dic	350 381	9 130	341 251	203 039	35 427	102 786	18 262	8 283
21 *Ene*	344 896	7 535	337 362	199 504	35 799	102 059	18 262	8 283
Feb	347 869	6 857	341 011	200 504	35 799	104 709	18 262	8 283
Mar	347 274	5 861	341 412	201 504	35 809	104 100	18 262	5 959
Abr	346 361	6 427	339 934	201 297	34 809	103 829	18 262	5 959
May	347 175	6 910	340 264	200 260	35 707	104 297	19 044	5 959
Jun	351 855	8 060	343 795	198 665	36 517	108 612	19 144	6 459
Jul	356 716	8 869	347 846	203 585	36 517	107 744	19 144	5 959
Ago	356 390	8 936	347 455	203 585	36 392	107 477	19 144	5 949
Sep	359 302	9 052	350 250	204 535	36 642	109 072	19 144	5 699
Oct	359 064	9 707	349 358	203 100	36 642	109 615	19 144	6 346
Nov	367 860	12 021	355 839	207 739	37 717	110 382	17 544	6 846
Dic	364 190	11 772	352 417	201 509	37 716	113 192	17 544	6 836
22 *Ene*	360 333	8 591	351 742	198 159	38 013	115 570	18 044	6 836
Feb	359 039	7 067	351 972	201 159	37 504	113 309	18 044	6 836
Mar	365 567	6 945	358 622	207 959	36 704	113 959	19 694	6 836
Abr	362 121	7 810	354 310	206 452	35 386	112 473	19 694	5 736

Nota: Las emisiones en euros incluyen históricamente todas las emisiones denominadas en euros o cualquiera de sus denominaciones nacionales.
Las emisiones en dracmas griegas se incorporan a la categoría de 'emisiones en euros' a partir de enero de 2001.
(a) Incluye las entidades oficiales de crédito, hasta su asimilación en junio de 1994 a bancos, por Ley 3/94, de 14 de abril. Desde esa fecha se incluyen en bancos.

21. MERCADO PRIMARIO DE VALORES
B) Instituciones financieras

21.10 Acciones y participaciones en fondos de inversión Detalle por sectores Emisiones netas, ofertas públicas de venta y saldos vivos

Millones de euros

	Emisiones netas								Ofertas públicas de venta		Saldos vivos (a precio de mercado)			
	Acciones						Participaciones en fondos de inversión				Acciones cotizadas		Participaciones en fondos de inversión	
			Cotizadas		No cotizadas									
	Total	del cual	Total	del cual	Total	del cual	Total	del cual	Total	del cual	Total	del cual	Total	del cual
		OIFM		OIFM		OIFM		OIFM		OIFM		OIFM		OIFM
	1	2	3	4	5	6	7	8	9	10	11	12	13	14
16	2 571	2 665	4 715	2 581	-2 144	84	7 150	1 515	-	-	190 003	163 430	271 294	9 722
17	8 197	7 682	8 319	7 682	-122	-	18 751	-2 488	756	756	226 845	190 683	298 080	7 122
18	1 199	286	1 420	322	-222	-36	8 039	-345	-	-	174 450	137 698	288 454	6 810
19	2 480	1 647	2 466	1 638	15	9	1 776	-776	189	-	173 444	132 373	294 664	3 788
20	989	327	989	327	-	-	1 173	797	-	-	127 603	96 067	293 336	4 572
21	7 318	6 562	7 069	6 313	-	-	25 578	-87	-	-	153 252	115 556	337 608	4 459
20 *Nov*	-4	-20	-4	-20	-	-	412	65	-	-	122 944	91 288	288 963	4 359
Dic	365	361	365	361	-	-	1 612	215	-	-	127 603	96 067	293 336	4 572
21 *Ene*	2	-	2	-	-	-	1 593	71	-	-	122 536	91 860	294 705	4 641
Feb	-	-	-	-	-	-	2 543	36	-	-	142 214	109 838	299 642	4 675
Mar	5 536	5 487	5 536	5 487	-	-	2 708	85	-	-	145 810	111 498	307 509	4 755
Abr	11	-	11	-	-	-	2 220	-87	-	-	154 381	117 969	312 209	4 666
May	14	-	14	-	-	-	2 489	-58	-	-	164 326	126 751	314 935	4 604
Jun	61	-	61	-	-	-	2 699	-91	-	-	157 635	121 269	322 649	4 511
Jul	99	-	99	-	-	-	2 419	24	-	-	156 358	119 669	325 437	4 533
Ago	1 408	1 075	1 159	826	-	-	1 166	-16	-	-	160 776	122 745	329 439	4 515
Sep	186	-	186	-	-	-	2 178	-12	-	-	163 407	125 541	327 806	4 500
Oct	1	-	1	-	-	-	2 065	-102	-	-	166 364	128 309	334 025	4 398
Nov	0	-	0	-	-	-	1 671	-40	-	-	144 059	107 080	333 377	4 357
Dic	1	-	1	-	-	-	1 825	104	-	-	153 252	115 556	337 608	4 459
22 *Ene*	11	-	11	-	-	-	-213	-365	-	-	163 159	125 527	330 115	4 092
Feb	106	-	106	-	-	-	421	64	-	-	158 899	122 294	322 111	4 154
Mar	1	-	1	-	-	-	1 626	67	-	-	162 084	125 186	323 416	4 218
Abr	90	-	90	-	-	-	1 161	-14	-	-	155 508	119 509	...	...

21. MERCADO PRIMARIO DE VALORES
C) Administraciones Públicas

21.11 Valores distintos de acciones, exceptos derivados financieros
Administración central
Detalle por instrumentos. Emisiones netas

Valores nominales — *Millones de euros*

	Total	A corto plazo				A largo plazo									
							En euros						En monedas distintas del euro		
		Total	Letras y pagarés del Tesoro	Papel comercial	Valores asumidos	Total	Total	Letras del Tesoro (a)	Bonos (b)	Obligaciones y notas (c)	Euro-notas	Valores asumidos	Total	Bonos y obligaciones	Euro-notas
	1	2	3	4	5	6	7	8	9	10	11	12	13	14	15
17	44 733	537	-3 528	-	-	44 197	44 535	-	-11 670	49 912	-	-	-338	-	-338
18	38 750	1 870	-8 393	-	-	36 880	38 502	-	-42 389	67 694	-	-	-1 621	-	-1 621
19	16 091	-9 024	-9 024	-	-	25 115	25 115	6 917	-17 164	35 362	-	-	-	-	-
20	100 367	15 979	15 981	-	-	84 388	84 388	-4 551	10 028	78 910	-	-	-	-	-
21	61 199	-2 057	2 010	-	-	63 256	63 256	-2 366	-23 499	91 770	-	-	-	-	-
21 *E-M*	34 854	-6 980	-2 914	-	-	41 833	41 833	1 595	7 066	35 821	-	-	-	-	-
22 *E-M*	27 145	-12 526	-16 590	-	-	39 671	39 671	14 414	-1 046	20 361	-	-	-	-	-
21 *Mar*	12 276	-381	-381	-	-	12 658	12 658	1 595	3 611	10 101	-	-	-	-	-
Abr	-7 444	-825	-825	-	-	-6 619	-6 619	-	4 257	-10 876	-	-	-	-	-
May	8 964	-2 993	-2 993	-	-	11 957	11 957	-	3 414	8 543	-	-	-	-	-
Jun	19 178	-1 712	-1 712	-	-	20 889	20 889	1 087	4 036	15 767	-	-	-	-	-
Jul	-11 626	-824	-824	-	-	-10 802	-10 802	-	-18 258	7 456	-	-	-	-	-
Ago	4 436	-751	-751	-	-	5 187	5 187	-	3 223	1 964	-	-	-	-	-
Sep	14 636	-392	-392	-	-	15 028	15 028	398	2 931	11 698	-	-	-	-	-
Oct	-9 837	974	974	-	-	-10 811	-10 811	-	-17 574	6 763	-	-	-	-	-
Nov	6 121	1 294	1 296	-	-	4 826	4 826	-	-4 448	9 274	-	-	-	-	-
Dic	3 438	6 332	6 332	-	-	-2 894	-2 894	-5 446	-475	3 027	-	-	-	-	-
22 *Ene*	-1 839	-49	-49	-	-	-1 790	-1 790	-	3 754	-5 544	-	-	-	-	-
Feb	19 024	4 834	770	-	-	14 191	14 191	-	1 270	12 921	-	-	-	-	-
Mar	10 550	-6 028	-6 028	-	-	16 578	16 578	5 073	6 102	5 403	-	-	-	-	-
Abr	-10 720	-5 765	-5 765	-	-	-4 954	-4 954	4 778	-17 314	7 582	-	-	-	-	-
May	10 130	-5 517	-5 517	-	-	15 647	15 647	4 564	5 142	-	-	-	-	-	-

Nota: Las emisiones en euros incluyen históricamente todas las emisiones denominadas en euros o cualquiera de sus denominaciones nacionales.

(a) De acuerdo con el SEC2010 (Reglamento UE 549/2013) y el Manual de Estadísticas de Valores (BIS-BCE-FMI, 2015), incluye Letras del Tesoro cuyo vencimiento original es superior a un año
(b) Incluye deuda desgravable emitida desde 1977 y amortizada en 1991.
(c) Incluye deuda emitida antes de 1977 y deuda perpetua amortizadas o canjeadas en 1998.

21. MERCADO PRIMARIO DE VALORES
C) Administraciones Públicas

21.12 Valores distintos de acciones, excepto derivados financieros
Administración central
Detalle por instrumentos. Saldos vivos

Valores nominales — *Millones de euros*

	Total	A corto plazo				A largo plazo									
							En euros						En monedas distintas del euro		
		Total	Letras y pagarés del Tesoro	Papel comercial	Valores asumidos	Total	Total	Letras del Tesoro (a)	Bonos (b)	Obligaciones y notas (c)	Euro-notas	Valores asumidos	Total	Bonos y obligaciones	Euro-notas
	1	2	3	4	5	6	7	8	9	10	11	12	13	14	15
17	982 042	82 899	78 835	-	-	899 143	896 852	-	268 898	627 797	-	156	2 291	-	2 291
18	1 020 767	84 769	70 442	-	-	935 998	935 353	-	239 706	695 491	-	156	645	-	645
19	1 036 880	75 745	61 419	-	-	961 135	960 469	6 917	219 893	730 853	-	156	666	-	666
20	1 137 205	91 724	77 400	-	-	1 045 481	1 044 856	2 366	229 921	809 764	-	156	625	-	625
21	1 198 435	89 667	79 410	-	-	1 108 768	1 108 112	-	206 422	901 534	-	156	656	-	656
21 *Mar*	1 170 559	88 563	78 304	-	-	1 081 996	1 081 351	3 961	229 316	847 918	-	156	645	-	645
Abr	1 163 101	87 738	77 479	-	-	1 075 363	1 074 733	3 961	233 573	837 042	-	156	631	-	631
May	1 172 062	84 745	74 486	-	-	1 087 317	1 086 689	3 961	236 987	845 585	-	156	628	-	628
Jun	1 191 249	83 033	72 774	-	-	1 108 216	1 107 579	5 048	241 023	861 351	-	156	638	-	638
Jul	1 179 626	82 210	71 951	-	-	1 097 417	1 096 776	5 048	222 765	868 807	-	156	641	-	641
Ago	1 184 062	81 458	71 200	-	-	1 102 604	1 101 963	5 048	225 988	870 771	-	156	640	-	640
Sep	1 198 703	81 067	70 808	-	-	1 117 637	1 116 991	5 446	228 919	882 470	-	156	646	-	646
Oct	1 188 866	82 041	71 782	-	-	1 106 825	1 106 180	5 446	211 345	889 233	-	156	645	-	645
Nov	1 194 996	83 335	73 078	-	-	1 111 661	1 111 006	5 446	206 897	898 507	-	156	655	-	655
Dic	1 198 435	89 667	79 410	-	-	1 108 768	1 108 112	-	206 422	901 534	-	156	656	-	656
22 *Ene*	1 196 604	89 617	79 360	-	-	1 106 987	1 106 322	-	210 176	895 990	-	156	665	-	665
Feb	1 215 626	94 451	80 130	-	-	1 121 175	1 120 513	-	211 446	908 911	-	156	662	-	662
Mar	1 226 168	88 423	74 102	-	-	1 137 746	1 137 091	5 073	217 548	914 314	-	156	655	-	655
Abr	1 215 463	82 658	68 336	-	-	1 132 805	1 132 136	9 850	200 234	921 896	-	156	669	-	669
May	1 225 585	77 141	62 820	-	-	1 148 444	1 147 783	14 414	205 376	...	-	156	661	-	661

Nota: Las emisiones en euros incluyen históricamente todas las emisiones denominadas en euros o cualquiera de sus denominaciones nacionales.
Véase nota del cuadro 12.9 en que se explica cómo se relacionan los datos de la deuda en valores distintos de acciones de la Administración Central elaborada según la metodología del Protocolo de Déficit Excesivo y los datos de este cuadro.

(a) De acuerdo con el SEC2010 (Reglamento UE 549/2013) y el Manual de Estadísticas de Valores (BIS-BCE-FMI, 2015), incluye Letras del Tesoro cuyo vencimiento original es superior a un año
(b) Incluye deuda desgravable emitida desde 1977 y amortizada en 1991.
(c) Incluye deuda emitida antes de 1977 y deuda perpetua amortizadas o canjeadas en 1998.

21. MERCADO PRIMARIO DE VALORES
C) Administraciones Públicas

21.13 Valores distintos de acciones, excepto derivados financieros
Administración central
Saldos vivos por plazos al vencimiento

Valores nominales — *Millones de euros*

	Total saldo vivo	Vencimientos											
		Hasta el plazo de 1 año			Entre 1 y 2 años			Entre 2 y 3 años	Entre 3 y 4 años	Entre 4 y 5 años	Entre 5 y 10 años	A más de 10 años	Plazo indefinido: perpetua
		Total	Letras, pagares del Tesoro,papel cial y val.asumidos	A medio y largo plazo y euronotas	Total	Letras y pagarés del Tesoro y papel comercial	A medio y largo plazo y euronotas						
	1	2	3	4	5	6	7	8	9	10	11	12	13
13	763 391	168 611	89 174	79 437	99 534	-	99 534	92 009	55 943	64 035	158 436	124 824	-
14	813 237	173 846	77 926	95 920	92 331	-	92 331	81 747	65 031	71 450	201 946	126 887	-
15	866 648	176 587	82 435	94 151	91 545	-	91 545	83 811	75 759	77 237	221 261	140 449	-
16	894 555	173 927	82 363	91 564	84 917	-	84 917	94 083	81 309	49 756	255 352	155 211	-
17	941 244	163 522	78 835	84 687	96 284	-	96 284	86 211	63 224	53 322	290 455	188 226	-
18	982 903	166 726	70 442	96 284	86 211	-	86 211	79 152	64 512	61 831	316 063	208 407	-
18 *II*	967 855	156 251	69 376	86 875	101 344	-	101 344	80 077	73 468	40 148	304 058	212 509	-
III	979 783	155 143	68 538	86 605	97 655	-	97 655	87 747	51 740	50 271	315 429	221 798	-
IV	982 903	166 726	70 442	96 284	86 211	-	86 211	79 152	64 512	61 831	316 063	208 407	-
19 *I*	1 042 883	182 278	68 687	113 591	104 129	-	104 129	92 387	63 368	63 432	328 556	208 733	-
II	1 049 026	182 955	67 284	115 671	103 614	-	103 614	93 197	43 193	83 618	336 397	206 052	-
III	1 046 930	177 186	65 205	111 981	108 263	-	108 263	71 972	62 780	76 296	329 989	220 443	-
IV	1 036 880	158 611	68 335	90 275	124 215	-	124 215	66 577	69 544	92 901	313 435	211 597	-
20 *I*	1 071 826	187 187	68 889	118 299	101 050	-	101 050	63 368	72 339	81 968	328 049	237 865	-
II	1 134 759	199 229	81 414	117 815	98 222	-	98 222	63 312	87 388	92 463	333 315	260 830	-
III	1 152 957	210 503	88 038	122 465	74 494	-	74 494	86 175	83 446	104 344	341 683	252 313	-
IV	1 137 205	186 216	79 766	106 450	76 549	-	76 549	108 221	94 254	91 357	360 691	219 919	-
21 *I*	1 170 559	197 563	82 265	115 298	82 229	-	82 229	89 534	107 940	78 365	365 027	249 901	-
II	1 191 249	190 292	77 822	112 470	83 852	-	83 852	103 479	98 784	84 219	375 022	255 602	-
III	1 198 703	164 995	76 254	88 741	104 689	-	104 689	103 523	105 644	90 298	357 831	271 724	-
IV	1 198 435	158 625	79 410	79 215	113 097	-	113 097	113 796	93 686	92 184	365 293	261 753	-
22 *I*	1 226 168	175 206	79 174	96 031	89 534	-	89 534	120 156	99 818	82 022	367 461	291 971	-

21. MERCADO PRIMARIO DE VALORES
C) Administraciones Públicas

21.14 Valores distintos de acciones, excepto derivados financieros
Administración central
Vida media

Años

	Total	A corto plazo				A largo plazo						
							En euros				En monedas distintas del euro	
							Emitidos por la Adción. Central				Emitidos por la Adción. Central	
		Total	Letras y pagarés del Tesoro	Papel comercial	Valores asumidos	Total	Letras del Tesoro	Bonos y obligaciones	Euronotas	Valores asumidos	Bonos y obligaciones	Euronotas
	(a)	(a)				(a)	(b)					
	1	2	3	4	5	6	7	8	9	10	11	12
13	5,62	0,41	0,41	-	-	6,31	...	6,31	-	10,92	-	6,17
14	5,96	0,43	0,43	-	-	6,55	...	6,54	-	9,92	-	7,46
15	6,31	0,42	0,42	-	-	6,93	...	6,93	-	8,92	-	6,43
16	6,67	0,44	0,44	-	-	7,30	...	7,31	-	7,92	-	5,31
17	7,06	0,43	0,43	-	-	7,67	...	7,67	-	6,92	-	5,01
18	7,43	0,45	0,45	-	-	7,97	...	7,96	-	5,92	-	17,04
18 *III*	7,46	0,46	0,46	-	-	7,99	...	7,98	-	6,17	-	17,28
IV	7,43	0,45	0,45	-	-	7,97	...	7,96	-	5,92	-	17,04
19 *I*	7,24	0,49	0,42	-	-	7,82	-	7,83	-	5,67	-	16,75
II	7,26	0,44	0,41	-	-	7,80	0,80	7,84	-	5,43	-	16,54
III	7,29	0,42	0,45	-	-	7,81	0,55	7,87	-	5,17	-	16,36
IV	7,34	0,52	0,47	-	-	7,88	0,30	7,95	-	4,92	-	15,95
20 *I*	7,41	0,54	0,48	-	-	7,94	0,05	8,01	-	4,67	-	15,85
II	7,54	0,50	0,49	-	-	8,18	-	8,20	-	4,42	-	15,61
III	7,50	0,45	0,48	-	-	8,18	-	8,20	-	4,17	-	15,23
IV	7,53	0,44	0,38	-	-	8,15	0,94	8,18	-	3,92	-	14,80
21 *I*	7,73	0,44	0,40	-	-	8,32	0,70	8,35	-	3,67	-	14,63
II	7,78	0,47	0,46	-	-	8,33	0,45	8,37	-	3,42	-	14,36
III	7,78	0,45	0,48	-	-	8,32	0,19	8,35	-	3,17	-	14,19
IV	7,76	0,48	0,41	-	-	8,35	-	8,35	-	2,92	-	13,97
22 *I*	7,85	0,46	0,39	-	-	8,43	0,94	8,46	-	2,67	-	13,85

Nota: Las emisiones en euros incluyen históricamente todas las emisiones denominadas en euros o cualquiera de sus denominaciones nacionales.

(a) Sin incluir euronotas y papel comercial hasta el primer trimestre de 1996.

(b) De acuerdo con el SEC2010 (Reglamento UE 549/2013) y el Manual de Estadísticas de Valores (BIS-BCE-FMI, 2015), incluye Letras del Tesoro cuyo vencimiento original es superior a un año

21. MERCADO PRIMARIO DE VALORES
C) Administraciones Públicas

21.15 Valores distintos de acciones emitidos en euros, excepto derivados financieros. Administración central
Emisiones netas, emisiones brutas y amortizaciones

Valores nominales — *Millones de euros*

	A corto plazo			A largo plazo											
				Total			Del cual								
							Letras del Tesoro (a)			Bonos (b)			Obligaciones y notas (c)		
	Emisiones netas 1	Emisiones brutas 2	Amortizaciones 3	Emisiones netas 4	Emisiones brutas 5	Amortizaciones 6	Emisiones netas 7	Emisiones brutas 8	Amortizaciones 9	Emisiones netas 10	Emisiones brutas 11	Amortizaciones 12	Emisiones netas 13	Emisiones brutas 14	Amortizaciones 15
17	537	98 512	97 975	44 535	158 034	113 499	-	-	-	-11 670	66 583	71 960	49 912	91 451	41 539
18	1 870	95 311	93 442	38 502	150 142	111 640	-	-	-	-42 389	61 634	90 827	67 694	88 508	20 813
19	-9 024	86 224	95 248	25 115	128 604	103 488	6 917	6 917	-	-17 164	44 405	61 569	35 362	77 282	41 920
20	15 979	105 132	89 153	84 388	191 833	107 445	-4 551	2 791	7 342	10 028	68 379	58 351	78 910	120 663	41 752
21	-2 057	101 603	103 661	63 256	173 011	109 755	-2 366	3 080	5 446	-23 499	52 730	76 229	91 770	117 202	25 431
21 *E-M*	-6 980	42 039	49 019	41 833	93 420	51 587	1 595	1 595	-	7 066	32 003	24 936	35 821	59 823	24 002
22 *E-M*	-12 526	30 475	43 001	39 671	89 542	49 871	14 414	14 414	-	-1 046	25 899	26 944	20 361	43 289	22 927
21 *Mar*	-381	6 961	7 342	12 658	15 391	2 734	1 595	1 595	-	3 611	3 695	85	10 101	10 101	-
Abr	-825	8 831	9 656	-6 619	17 383	24 002	-	-	-	4 257	4 257	-	-10 876	13 126	24 002
May	-2 993	8 457	11 450	11 957	11 957	-	-	-	-	3 414	3 414	-	8 543	8 543	-
Jun	-1 712	7 184	8 896	20 889	20 889	-	1 087	1 087	-	4 036	4 036	-	15 767	15 767	-
Jul	-824	7 253	8 076	-10 802	12 606	23 409	-	-	-	-18 258	3 721	21 979	7 456	8 885	1 430
Ago	-751	7 308	8 060	5 187	5 285	98	-	-	-	3 223	3 321	98	1 964	1 964	-
Sep	-392	6 898	7 289	15 028	15 598	570	398	398	-	2 931	3 501	570	11 698	11 698	-
Oct	974	7 254	6 280	-10 811	10 133	20 944	-	-	-	-17 574	3 370	20 944	6 763	6 763	-
Nov	1 294	7 078	5 784	4 826	11 085	6 259	-	-	-	-4 448	1 811	6 259	9 274	9 274	-
Dic	6 332	16 589	10 257	-2 894	3 994	6 888	-5 446	-	5 446	-475	967	1 442	3 027	3 027	-
22 *Ene*	-49	8 374	8 423	-1 790	21 387	23 177	-	-	-	3 754	4 004	250	-5 544	17 383	22 927
Feb	4 834	12 976	8 142	14 191	18 680	4 489	-	-	-	1 270	5 759	4 489	12 921	12 921	-
Mar	-6 028	2 923	8 951	16 578	17 883	1 305	5 073	5 073	-	6 102	7 407	1 305	5 403	5 403	-
Abr	-5 765	2 929	8 694	-4 954	15 946	20 900	4 778	4 778	-	-17 314	3 586	20 900	7 582	7 582	-
May	-5 517	3 274	8 791	15 647	15 647	-	4 564	4 564	-	5 142	5 142	-	...	...	...

Nota: Las emisiones en euros incluyen históricamente todas las emisiones denominadas en euros o cualquiera de sus denominaciones nacionales.

(a) De acuerdo con el SEC2010 (Reglamento UE 549/2013) y el Manual de Estadísticas de Valores (BIS-BCE-FMI, 2015), incluye Letras del Tesoro cuyo vencimiento original es superior a un año

(b) Incluye deuda desgravable emitida desde 1977 y amortizada en 1991.

(c) Incluye deuda emitida antes de 1977 y deuda perpetua amortizadas o canjeadas en 1998.

21. MERCADO PRIMARIO DE VALORES
C) Administraciones Públicas

21.16 Valores distintos de acciones, excepto derivados financieros
Administración central
Tipos de interés a la emisión: subastas

Porcentajes

	A largo plazo										A corto plazo					
	Bonos a 3 años		Bonos a 5 años		Obligaciones a 10 años		Obligaciones a 15 años		Obligaciones a 30 años		Letras del Tesoro a 6 meses		Letras del Tesoro a 1 año		Letras del Tesoro a 18 meses	
	Tipo medio ponderado 1	Tipo marginal 2	Tipo medio ponderado 3	Tipo marginal 4	Tipo medio ponderado 5	Tipo marginal 6	Tipo medio ponderado 7	Tipo marginal 8	Tipo medio ponderado 9	Tipo marginal 10	Tipo medio ponderado 11	Tipo marginal 12	Tipo medio ponderado 13	Tipo marginal 14	Tipo medio ponderado 15	Tipo marginal 16
16	0,09	0,10	0,40	0,41	1,45	1,46	1,92	1,93	2,54	2,55	-0,21	-0,21	-0,14	-0,14	-	-
17	-0,06	-0,05	0,37	0,39	1,57	1,58	2,14	2,15	2,89	2,90	-0,40	-0,39	-0,34	-0,34	-	-
18	-0,05	-0,04	0,39	0,40	1,44	1,46	1,94	1,95	2,54	2,55	-0,44	-0,44	-0,37	-0,36	-	-
19	-0,15	-0,14	-0,09	-0,08	0,69	0,70	1,00	1,01	1,54	1,55	-0,45	-0,44	-0,41	-0,40	-	-
20	-0,19	-0,13	-0,13	-0,11	0,42	0,43	0,92	0,93	1,31	1,32	-0,45	-0,44	-0,40	-0,40	-	-
21	-0,45	-0,44	-0,26	-0,25	0,39	0,40	0,74	0,75	1,24	1,25	-0,59	-0,58	-0,55	-0,55	-	-
20 *Dic*	-	-	-	-	-0,03	-0,02	-	-	-	-	-0,61	-0,60	-0,62	-0,61	-	-
21 *Ene*	-0,50	-0,49	-0,38	-0,37	-	-	0,37	0,38	0,85	0,87	-0,58	-0,57	-0,55	-0,54	-	-
Feb	-0,41	-0,40	-0,36	-0,35	0,27	0,28	-	-	-	-	-0,55	-0,54	-0,52	-0,52	-	-
Mar	-0,40	-0,39	-0,25	-0,24	0,35	0,36	0,66	0,68	1,30	1,31	-0,52	-0,52	-0,51	-0,50	-	-
Abr	-0,41	-0,41	-0,29	-0,28	0,37	0,38	-	-	-	-	-0,56	-0,55	-0,52	-0,51	-	-
May	-0,36	-0,35	-0,24	-0,23	0,60	0,61	-	-	1,41	1,41	-0,56	-0,55	-0,53	-0,52	-	-
Jun	-0,44	-0,44	-0,25	-0,24	-	-	0,97	0,98	-	-	-0,58	-0,57	-0,53	-0,53	-	-
Jul	-0,55	-0,54	-0,25	-0,24	0,31	0,31	-	-	1,40	1,41	-0,59	-0,58	-0,54	-0,53	-	-
Ago	-	-	-	-	-	-	-	-	-	-	-0,60	-0,59	-0,57	-0,56	-	-
Sep	-0,51	-0,51	-0,37	-0,37	0,33	0,34	-	-	-	-	-0,58	-0,57	-0,57	-0,56	-	-
Oct	-	-	-0,09	-0,08	0,45	0,46	0,94	0,95	-	-	-0,63	-0,63	-0,58	-0,57	-	-
Nov	-	-	-0,11	-0,11	0,47	0,47	-	-	-	-	-0,67	-0,65	-0,63	-0,63	-	-
Dic	-	-	-	-	0,39	0,40	-	-	-	-	-0,69	-0,66	-0,62	-0,60	-	-
22 *Ene*	-	-	-	-	-	-	1,04	1,05	-	-	-0,57	-0,57	-0,53	-0,52	-	-
Feb	-0,00	0,01	0,58	0,60	1,23	1,25	-	-	-	-	-0,47	-0,46	-0,34	-0,33	-	-
Mar	0,34	0,35	-	-	1,31	1,31	-	-	-	-	-0,57	-0,56	-0,48	-0,47	-	-
Abr	0,85	0,86	-	-	1,60	1,61	-	-	-	-	-0,55	-0,54	-0,29	-0,28	-	-
May	1,03	1,04	1,39	1,41	2,05	2,07	-	-	-	-	-0,35	-0,31	0,10	0,08	-	-

21. MERCADO PRIMARIO DE VALORES
C) Administraciones Públicas

21.17 Valores distintos de acciones, excepto derivados financieros
Comunidades autónomas y Corporaciones locales
Detalle por instrumentos. Emisiones netas

Valores nominales — *Millones de euros*

	Comunidades autónomas							Corporaciones locales				
	Total	A corto plazo			A largo plazo			Total	A corto plazo	A largo plazo		
		Total	En euros	En monedas distintas del euro	Total	En euros	En monedas distintas del euro			Total	En euros	En monedas distintas del euro
	1	2	3	4	5	6	7	8	9	10	11	12
16	-2 549	70	70	-	-2 618	-2 277	-341	-	-	-	-	-
17	106	0	0	-	106	265	-159	-165	-	-165	-165	-
18	-3 621	-53	-53	-	-3 568	-3 393	-175	-134	-	-134	-134	-
19	1 698	208	208	-	1 490	1 490	-	-53	-	-53	-53	-
20	-2 760	-138	-138	-	-2 622	-2 622	-	-	-	-	-	-
21	3 905	-50	-50	-	3 956	3 956	-	-200	-	-200	-200	-
21 *E-M*	2 042	-26	-26	-	2 068	2 068	-	-	-	-	-	-
22 *E-M*	30	-42	-42	-	72	72	-	-	-	-	-	-
21 *Mar*	1 429	-29	-29	-	1 458	1 458	-	-	-	-	-	-
Abr	1 197	-14	-14	-	1 211	1 211	-	-	-	-	-	-
May	-475	-36	-36	-	-439	-439	-	-	-	-	-	-
Jun	225	-8	-8	-	233	233	-	-200	-	-200	-200	-
Jul	974	-1	-1	-	975	975	-	-	-	-	-	-
Ago	1	-4	-4	-	5	5	-	-	-	-	-	-
Sep	-340	-26	-26	-	-314	-314	-	-	-	-	-	-
Oct	194	-21	-21	-	215	215	-	-	-	-	-	-
Nov	237	121	121	-	115	115	-	-	-	-	-	-
Dic	573	-85	-85	-	658	658	-	-	-	-	-	-
22 *Ene*	-14	-22	-22	-	8	8	-	-	-	-	-	-
Feb	-146	35	35	-	-180	-180	-	-	-	-	-	-
Mar	128	-30	-30	-	158	158	-	-	-	-	-	-
Abr	572	-14	-14	-	586	586	-	-	-	-	-	-
May	-511	-11	-11	-	-500	-500	-	-	-	-	-	-

Nota: Las emisiones en euros incluyen históricamente todas las emisiones denominadas en euros o cualquiera de sus denominaciones nacionales.

21. MERCADO PRIMARIO DE VALORES
C) Administraciones Públicas

21.18 Valores distintos de acciones, excepto derivados financieros
Comunidades autónomas y Corporaciones locales
Detalle por instrumentos. Saldos vivos

Valores nominales — *Millones de euros*

	Comunidades autónomas							Corporaciones locales				
	Total	A corto plazo			A largo plazo			Total	A corto plazo	A largo plazo		
		Total	En euros	En monedas distintas del euro	Total	En euros	En monedas distintas del euro			Total	En euros	En monedas distintas del euro
	1	2	3	4	5	6	7	8	9	10	11	12
16	46 753	350	350	-	46 402	45 711	691	1 158	-	1 158	1 158	-
17	46 785	351	351	-	46 434	45 976	459	993	-	993	993	-
18	43 189	244	244	-	42 945	42 636	309	859	-	859	859	-
19	44 895	453	453	-	44 442	44 126	317	806	-	806	806	-
20	42 115	315	315	-	41 801	41 503	297	806	-	806	806	-
21	46 030	265	265	-	45 765	45 459	306	606	-	606	606	-
20 *Dic*	42 115	315	315	-	41 801	41 503	297	806	-	806	806	-
21 *Ene*	41 990	316	316	-	41 675	41 376	298	806	-	806	806	-
Feb	42 006	366	366	-	41 639	41 343	296	806	-	806	806	-
Mar	43 438	338	338	-	43 101	42 800	301	806	-	806	806	-
Abr	44 629	324	324	-	44 305	44 011	294	806	-	806	806	-
May	44 150	288	288	-	43 862	43 571	290	806	-	806	806	-
Jun	44 382	281	281	-	44 101	43 804	297	606	-	606	606	-
Jul	45 357	280	280	-	45 077	44 779	298	606	-	606	606	-
Ago	45 359	276	276	-	45 083	44 784	299	606	-	606	606	-
Sep	45 023	250	250	-	44 773	44 470	303	606	-	606	606	-
Oct	45 213	229	229	-	44 984	44 685	299	606	-	606	606	-
Nov	45 459	350	350	-	45 108	44 801	308	606	-	606	606	-
Dic	46 030	265	265	-	45 765	45 459	306	606	-	606	606	-
22 *Ene*	46 020	243	243	-	45 777	45 467	310	606	-	606	606	-
Feb	45 873	278	278	-	45 595	45 286	309	606	-	606	606	-
Mar	45 997	248	248	-	45 749	45 444	304	606	-	606	606	-
Abr	46 576	233	233	-	46 342	46 031	312	606	-	606	606	-
May	46 062	223	223	-	45 839	45 531	308	606	-	606	606	-

Nota: Las emisiones en euros incluyen históricamente todas las emisiones denominadas en euros o cualquiera de sus denominaciones nacionales.
Véanse las notas de los cuadros 13.7 y 14.7 en que se explica cómo se relacionan los datos de la deuda en valores distintos de acciones de las comunidades autónomas y corporaciones locales elaborada según la metodología del Protocolo de Déficit Excesivo y los datos de este cuadro.

21. MERCADO PRIMARIO DE VALORES
C) Administraciones Públicas

21.19 Valores distintos de acciones emitidos en euros, excepto derivados financieros. Comunidades autónomas y Corporaciones locales Emisiones netas, emisiones brutas y amortizaciones

Valores nominales — *Millones de euros*

	Comunidades autónomas						Corporaciones locales			
	A corto plazo			A largo plazo			A corto plazo	A largo plazo		
	Emisiones netas	Emisiones brutas	Amortizaciones	Emisiones netas	Emisiones brutas	Amortizaciones	Emisiones netas	Emisiones netas	Emisiones brutas	Amortizaciones
	1	2	3	4	5	6	7	8	9	10
16	70	482	412	-2 277	4 384	6 662	-	-	-	-
17	0	532	531	265	4 774	4 509	-	-165	56	221
18	-53	452	505	-3 393	3 266	6 659	-	-134	-	134
19	208	541	333	1 490	6 304	4 814	-	-53	-	53
20	-138	878	1 016	-2 622	5 516	8 138	-	-	-	-
21	-50	501	551	3 956	7 267	3 311	-	-200	-	200
21 *E-M*	-26	198	224	2 068	4 027	1 959	-	-	-	-
22 *E-M*	-42	113	155	72	1 778	1 706	-	-	-	-
21 *Mar*	-29	33	62	1 458	1 458	-	-	-	-	-
Abr	-14	35	48	1 211	2 283	1 072	-	-	-	-
May	-36	31	66	-439	271	710	-	-	-	-
Jun	-8	34	41	233	633	400	-	-200	-	200
Jul	-1	36	37	975	1 035	60	-	-	-	-
Ago	-4	26	30	5	5	-	-	-	-	-
Sep	-26	12	38	-314	23	337	-	-	-	-
Oct	-21	23	44	215	215	-	-	-	-	-
Nov	121	158	37	115	502	386	-	-	-	-
Dic	-85	15	100	658	827	169	-	-	-	-
22 *Ene*	-22	27	49	8	8	-	-	-	-	-
Feb	35	35	-	-180	-	180	-	-	-	-
Mar	-30	-	30	158	158	-	-	-	-	-
Abr	-14	24	38	586	1 612	1 026	-	-	-	-
May	-11	27	38	-500	-	500	-	-	-	-

Nota: Las emisiones en euros incluyen históricamente todas las emisiones denominadas en euros o cualquiera de sus denominaciones nacionales.

21. MERCADO PRIMARIO DE VALORES
D) Sociedades no financieras

21.20 Valores distintos de acciones, excepto derivados financieros Detalle por instrumentos Emisiones netas y saldos vivos

Valores nominales — *Millones de euros*

	Emisiones netas									Saldos vivos			
	Total	A corto plazo			A largo plazo					Total	En euros		En monedas distintas del euro
		Total	Emisiones brutas	Amortizaciones	Total	En euros			En monedas distintas del euro		A corto plazo	A largo plazo	
						Total	Emisiones brutas	Amortizaciones					
	1	2	3	4	5	6	7	8	9	10	11	12	13
16	3 376	180	4 807	4 627	3 197	5 487	17 185	11 699	-2 290	87 714	1 685	70 485	15 544
17	9 851	395	6 439	6 044	9 456	6 406	17 923	11 517	3 050	93 644	2 080	74 866	16 698
18	5 704	1 831	15 283	13 451	3 872	3 739	12 018	8 280	134	102 728	3 912	81 354	17 463
19	14 382	3 283	31 171	27 889	11 099	9 976	18 488	8 512	1 123	117 421	7 099	91 858	18 464
20	10 894	-108	36 365	36 472	11 002	12 815	23 663	10 848	-1 813	127 113	6 943	104 673	15 497
21	13 538	1 675	34 547	32 872	11 862	11 819	23 657	11 838	44	141 847	8 672	116 491	16 684
20 *Dic*	278	-1 386	2 027	3 413	1 664	1 072	1 294	222	592	127 113	6 943	104 673	15 497
21 *Ene*	1 691	1 424	3 766	2 342	266	266	725	459	-	128 990	8 356	104 939	15 694
Feb	2 563	293	2 040	1 747	2 270	3 508	3 508	0	-1 238	131 606	8 649	108 447	14 510
Mar	-585	-896	1 778	2 675	312	99	2 367	2 268	212	131 458	7 753	108 546	15 159
Abr	740	433	3 913	3 480	307	294	671	377	13	131 810	8 178	108 840	14 792
May	2 065	-118	2 184	2 302	2 183	2 035	2 205	170	149	133 795	8 115	110 875	14 804
Jun	211	-425	3 286	3 711	636	636	2 759	2 123	-	134 306	7 697	111 511	15 098
Jul	2 380	2 153	4 851	2 698	227	-782	318	1 100	1 009	136 710	9 860	110 728	16 123
Ago	-1 404	-299	489	788	-1 105	-471	29	500	-634	135 340	9 560	110 257	15 523
Sep	1 174	-6	3 308	3 314	1 180	1 180	2 277	1 096	-	136 761	9 545	111 437	15 779
Oct	6 361	640	3 982	3 342	5 721	5 116	5 410	294	605	143 128	10 186	116 552	16 389
Nov	154	-133	3 096	3 228	287	287	2 428	2 141	-	143 569	10 054	116 839	16 676
Dic	-1 813	-1 392	1 853	3 244	-422	-348	960	1 309	-73	141 847	8 672	116 491	16 684
22 *Ene*	1 616	1 142	3 792	2 650	473	473	1 672	1 199	-	143 685	9 801	116 964	16 920
Feb	-147	170	2 851	2 681	-317	-355	171	526	39	143 478	9 968	116 609	16 901
Mar	-175	406	3 845	3 438	-581	26	1 100	1 075	-607	142 325	10 374	115 584	16 368
Abr	-2 256	-12	4 025	4 037	-2 244	-2 244	1 703	3 947	-	140 747	10 362	113 340	17 045
May	-1 241	-1 056	4 078	5 133	-185	-185	1 331	1 516	-	139 241	9 303	113 155	16 783

Nota: Las emisiones en euros incluyen históricamente todas las emisiones denominadas en euros o cualquiera de sus denominaciones nacionales.

21. MERCADO PRIMARIO DE VALORES
E) Resto del mundo

21.21 Valores distintos de acciones, excepto derivados financieros
Detalle por sectores
Emisiones netas, emisiones brutas, amortizaciones y saldos vivos

Millones de euros

		Filiales de empresas españolas residentes en el resto del mundo								No residentes Emisiones en España			
		Filiales de Instituciones financieras				Filiales de sociedades no financieras							
		Emisiones netas	Emisiones brutas	Amortizaciones	Saldos vivos	Emisiones netas	Emisiones brutas	Amortizaciones	Saldos vivos	Emisiones netas	Emisiones brutas	Amortizaciones	Saldos vivos
		1	2	3	4	5	6	7	8	9	10	11	12
16	P	4 814	12 309	7 495	55 191	3 046	44 790	41 744	62 568	-54	23	77	574
17	P	10 167	21 391	11 224	60 561	7 715	47 585	39 871	68 708	-	-	-	574
18	P	28 519	43 549	15 031	90 674	-1 953	49 051	51 004	66 939	-42	30	72	532
19	P	13 333	57 449	44 116	104 878	1 889	34 893	33 004	69 098	-103	90	193	1 038
20	P	2 348	42 120	39 772	100 612	6 813	28 928	22 115	74 121	1 170	1 324	155	2 208
21	P	-3 194	40 597	43 791	103 324	1 833	29 036	27 203	76 304	-509	78	588	1 698
20 *Nov*	P	-1 952	1 131	3 084	100 994	238	2 440	2 202	74 360	195	204	9	1 380
Dic	P	954	3 808	2 854	100 612	11	1 947	1 936	74 121	828	849	20	2 208
21 *Ene*	P	-2 022	2 755	4 777	99 502	1 346	2 528	1 182	75 504	-1	10	11	2 207
Feb	P	511	3 210	2 698	100 296	1 431	4 524	3 093	76 933	-5	-	5	2 202
Mar	P	1 315	5 019	3 704	103 926	2 056	3 392	1 336	78 902	3	5	2	2 205
Abr	P	-531	2 468	2 999	101 298	858	3 034	2 176	79 531	-9	8	17	2 196
May	P	645	3 062	2 417	101 537	-1 191	1 851	3 042	78 260	-132	30	162	2 064
Jun	P	-1 321	4 142	5 463	101 830	-1 075	1 592	2 667	77 593	-164	-	164	1 900
Jul	P	851	3 043	2 191	102 782	640	2 677	2 037	78 073	-6	6	12	1 894
Ago	P	-622	3 146	3 768	102 285	302	935	633	78 405	-61	1	62	1 833
Sep	P	-1 179	2 733	3 912	102 308	-354	1 682	2 036	78 242	-	-	-	1 833
Oct	P	1 441	5 011	3 570	103 856	-1 510	1 924	3 434	76 596	-54	-	54	1 779
Nov	P	-957	3 776	4 733	104 158	-195	4 208	4 403	76 695	-1	-	1	1 778
Dic	P	-1 325	2 232	3 557	103 324	-476	689	1 165	76 304	-80	18	98	1 698
22 *Ene*	P	1 647	4 487	2 840	106 006	1 014	3 192	2 178	77 595	1	9	9	1 699
Feb	P	1 048	3 640	2 592	106 756	-580	2 291	2 871	77 042	12	17	4	1 711
Mar	P	1 211	6 930	5 719	108 342	-697	1 920	2 617	76 590	0	13	13	1 712
Abr	P	3 746	6 137	2 391	115 495	-736	2 492	3 227	76 477	23	27	4	1 734

21. MERCADO PRIMARIO DE VALORES
F) Zona del euro

21.22 Valores distintos de acciones, excepto derivados financieros
Detalle por sectores y subsectores. Emisiones netas

Fuente: BCE

Millones de euros

	En euros								En monedas distintas del euro	
	Total	Instituciones financieras			Administraciones públicas			Sociedades no financieras	Total	del cual
		Total	Monetarias	No monetarias	Total	Administración central	Otras administraciones públicas			Administración central
	1	2	3	4	5	6	7	8	9	10
15	-191 222	-367 854	-327 940	-39 914	129 323	139 946	-10 623	47 309	224 396	-16 954
16	13 438	-201 957	-171 559	-30 398	146 441	156 334	-9 893	68 954	39 231	-3 350
17	168 926	-78 288	-44 208	-34 080	161 750	163 118	-1 368	85 465	50 193	-2 624
18	380 040	172 586	80 187	92 399	163 216	160 612	2 604	44 238	-58 023	-19 482
19	468 198	248 623	111 057	137 566	138 838	124 079	14 760	80 737	63 888	-12 516
20	1 335 883	243 959	113 590	130 369	922 559	799 268	123 290	169 365	-24 728	25 146
20 *E-D*	1 335 883	243 959	113 590	130 369	922 559	799 268	123 290	169 365	-24 728	25 146
21 *E-D*	933 107	270 840	80 078	190 762	580 758	543 957	36 801	81 508	7 806	-28 559
20 *Oct*	-3 998	10 274	-571	10 845	-24 711	-41 031	16 320	10 438	-20 184	2 377
Nov	-3 582	-4 399	-14 437	10 038	-1 376	-6 065	4 689	2 193	-21 045	5 690
Dic	-61 856	-8 551	-20 367	11 816	-38 500	-31 922	-6 578	-14 806	-38 752	-1 283
21 *Ene*	104 070	-7 104	-6 461	-643	102 377	89 159	13 218	8 797	36 992	95
Feb	145 120	20 310	-12 281	32 590	115 142	107 814	7 328	9 669	6 481	-7 745
Mar	127 342	29 485	29 972	-487	92 486	83 760	8 725	5 371	39 245	670
Abr	53 851	26 507	16 833	9 673	23 317	25 198	-1 881	4 028	-19 040	-7 602
May	95 337	21 450	-7 772	29 223	64 370	58 532	5 838	9 517	-14 338	-1 655
Jun	116 966	29 491	12 786	16 706	85 161	78 049	7 112	2 314	9 076	1 135
Jul	89 042	26 204	15 223	10 981	46 533	40 773	5 760	16 305	6 591	-4 408
Ago	36 441	8 799	10 555	-1 756	30 627	33 139	-2 512	-2 985	-17 095	-3 652
Sep	64 175	25 883	13 017	12 866	25 068	17 677	7 390	13 224	33 745	3 691
Oct	47 662	44 495	8 659	35 835	-9 633	-3 498	-6 135	12 800	-12 704	-13 628
Nov	100 567	48 469	22 758	25 711	35 896	33 035	2 861	16 202	6 561	3 750
Dic	-47 467	-3 149	-23 211	20 062	-30 584	-19 681	-10 904	-13 734	-67 710	789

Nota: Las emisiones en euros incluyen históricamente todas las emisiones denominadas en euros o cualquiera de sus denominaciones nacionales.
Las emisiones en dracmas griegas se incorporan a la categoría de 'emisiones en euros' a partir de enero de 2001.
Los importes correspondientes a España incluidos en el agregado zona del euro figuran en las columnas 1 a 9 del cuadro 21.1.

21. MERCADO PRIMARIO DE VALORES
F) Zona del euro

21.23 Valores distintos de acciones, excepto derivados financieros
Detalle por sectores y subsectores. Saldos vivos

Fuente: BCE

Millones de euros

	En euros								En monedas distintas del euro	
	Total	Instituciones financieras			Administraciones públicas			Sociedades no financieras	Total	del cual
		Total	Monetarias	No monetarias	Total	Administración central	Otras administraciones públicas			Administración central
	1	2	3	4	5	6	7	8	9	10
15	13 992 210	5 612 067	3 266 015	2 346 051	7 437 018	6 828 783	608 235	943 126	2 519 497	132 081
16	13 983 013	5 398 171	3 088 624	2 309 547	7 613 295	7 014 682	598 613	971 547	2 630 528	136 228
17	14 137 152	5 287 724	3 041 154	2 246 570	7 775 820	7 177 768	598 052	1 073 608	2 455 748	125 844
18	14 525 839	5 483 830	3 125 987	2 357 842	7 937 784	7 336 465	601 320	1 104 225	2 441 070	108 327
19	15 034 086	5 780 571	3 238 910	2 541 661	8 078 287	7 461 351	616 936	1 175 228	2 558 854	96 958
20	16 353 006	5 716 295	3 339 746	2 376 549	9 308 474	8 568 327	740 147	1 328 237	2 410 861	114 306
20 *Jul*	16 277 269	5 720 285	3 381 137	2 339 148	9 217 784	8 510 646	707 139	1 339 200	2 495 971	107 705
Ago	16 392 659	5 730 171	3 375 479	2 354 691	9 325 493	8 608 817	716 677	1 336 995	2 467 049	104 388
Sep	16 452 182	5 730 695	3 376 797	2 353 898	9 375 252	8 649 534	725 718	1 346 236	2 523 992	110 982
Oct	16 439 538	5 746 233	3 376 013	2 370 220	9 348 357	8 606 316	742 041	1 344 949	2 506 088	113 746
Nov	16 435 751	5 740 280	3 362 851	2 377 429	9 346 972	8 600 252	746 721	1 348 499	2 456 703	117 570
Dic	16 353 006	5 716 295	3 339 746	2 376 549	9 308 474	8 568 327	740 147	1 328 237	2 410 861	114 306
21 *Ene*	16 472 612	5 679 843	3 337 256	2 342 587	9 448 917	8 695 465	753 451	1 343 852	2 510 959	115 480
Feb	16 593 997	5 688 435	3 323 580	2 364 856	9 564 080	8 803 289	760 791	1 341 481	2 523 060	108 068
Mar	16 735 444	5 731 920	3 355 525	2 376 395	9 656 563	8 887 041	769 522	1 346 960	2 626 991	112 020
Abr	16 781 708	5 750 669	3 364 514	2 386 155	9 679 888	8 912 246	767 642	1 351 151	2 555 298	101 550
May	16 905 679	5 778 044	3 356 744	2 421 300	9 759 269	8 985 789	773 480	1 368 366	2 538 842	99 299
Jun	17 040 089	5 829 426	3 379 692	2 449 734	9 844 448	9 063 857	780 590	1 366 216	2 593 353	102 482
Jul	17 086 676	5 818 774	3 392 557	2 426 216	9 890 890	9 104 561	786 328	1 377 013	2 611 602	98 474
Ago	17 144 562	5 848 585	3 402 623	2 445 962	9 921 651	9 137 832	783 819	1 374 326	2 608 463	95 017
Sep	17 206 668	5 870 402	3 416 579	2 453 823	9 946 718	9 155 509	791 209	1 389 549	2 675 443	100 265
Oct	17 254 702	5 917 656	3 425 699	2 491 957	9 937 829	9 152 754	785 075	1 399 216	2 671 230	86 684
Nov	17 362 077	5 973 114	3 451 656	2 521 458	9 973 732	9 185 796	787 936	1 415 230	2 711 045	91 946
Dic	17 320 042	5 973 431	3 427 074	2 546 357	9 943 174	9 166 142	777 032	1 403 437	2 644 455	93 197

Nota: Las emisiones en euros incluyen históricamente todas las emisiones denominadas en euros o cualquiera de sus denominaciones nacionales.
Las emisiones en dracmas griegas se incorporan a la categoría de 'emisiones en euros' a partir de enero de 2001.
Los importes correspondientes a España incluidos en el agregado zona del euro figuran en las columnas 1 a 9 del cuadro 21.2.

CAPÍTULO 22 MERCADOS SECUNDARIOS DE VALORES

22. MERCADOS SECUNDARIOS DE VALORES
A) Deuda pública

22.1 Saldos registrados en el depositario central
Saldos nominales

Millones de euros

	Total	Deuda del Estado							Otros emisores residentes				Valores de otros Estados de la zona del euro
		Total	Deuda no segregada			Deuda segregada			Total	Otras AAPP		Restantes emisores residentes	
			Total	Letras del Tesoro	Bonos y obligaciones no segregados	Total	Principales de bonos y obligaciones segregados	Cupones de bonos y obligaciones segregados		Pagarés de CCAA	Bonos y obliga-ciones de CCAA		
	1	2	3	4	5	6	7	8	9	10	11	12	13
15	900 650	852 213	787 789	82 435	705 353	64 424	39 631	24 794	48 307	281	34 149	13 877	130
16	933 007	892 753	824 092	82 363	741 729	68 661	42 865	25 797	40 254	350	34 033	5 871	100
17	980 651	942 915	878 455	78 835	799 620	64 460	40 310	24 150	37 252	351	34 673	2 228	485
18	1 028 580	988 442	925 569	70 442	855 127	62 873	39 291	23 582	34 297	304	32 797	1 196	5 841
19	1 050 196	1 005 626	948 575	68 335	880 240	57 051	35 337	21 714	36 444	352	34 896	1 196	8 126
20	1 140 363	1 106 391	1 053 491	79 766	973 725	52 900	32 216	20 684	33 972	396	32 379	1 196	10 250
20 *Oct*	1 160 459	1 125 834	1 071 142	85 787	985 356	54 692	33 805	20 887	34 625	841	32 588	1 196	...
Nov	1 142 040	1 107 656	1 054 787	82 545	972 242	52 868	32 266	20 602	34 385	797	32 392	1 196	...
Dic	1 140 363	1 106 391	1 053 491	79 766	973 725	52 900	32 216	20 684	33 972	396	32 379	1 196	...
21 *Ene*	1 162 881	1 129 020	1 076 130	79 408	996 722	52 889	32 186	20 703	33 861	397	32 267	1 196	...
Feb	1 160 922	1 127 059	1 074 660	81 051	993 609	52 399	32 159	20 240	33 863	414	32 252	1 196	...
Mar	1 177 194	1 142 102	1 089 710	82 265	1 007 445	52 392	32 119	20 273	35 091	393	33 502	1 196	...
Abr	1 170 139	1 134 537	1 083 984	81 440	1 002 544	50 553	30 401	20 152	35 602	380	34 025	1 196	...
May	1 178 922	1 143 795	1 092 722	78 447	1 014 276	51 073	30 626	20 446	35 127	355	33 575	1 196	...
Jun	1 198 104	1 162 952	1 112 040	77 822	1 034 218	50 912	30 487	20 426	35 152	350	33 805	996	...
Jul	1 188 159	1 152 033	1 101 892	76 999	1 024 894	50 141	30 438	19 703	36 126	349	34 780	996	...
Ago	1 192 681	1 156 554	1 106 499	76 247	1 030 251	50 055	30 366	19 690	36 127	351	34 780	996	...
Sep	1 208 739	1 172 615	1 121 157	76 254	1 044 903	51 458	30 913	20 545	36 124	347	34 780	996	...
Oct	1 220 509	1 184 191	1 131 965	77 228	1 054 737	52 226	31 212	21 014	36 318	342	34 980	996	...
Nov	1 206 545	1 169 990	1 116 770	78 524	1 038 247	53 219	31 589	21 631	36 555	464	35 094	996	...
Dic	1 211 111	1 173 984	1 120 650	79 410	1 041 241	53 333	31 622	21 711	37 128	369	35 762	996	...
22 *Ene*	1 209 303	1 172 439	1 119 575	79 360	1 040 215	52 864	31 108	21 756	36 864	355	35 762	746	...
Feb	1 228 911	1 192 193	1 138 788	80 130	1 058 658	53 405	31 173	22 232	36 718	350	35 622	746	...
Mar	1 241 435	1 204 589	1 150 294	79 174	1 071 119	54 296	31 523	22 773	36 846	353	35 747	746	...
Abr	1 252 228	1 215 098	1 160 218	78 187	1 082 031	54 880	31 778	23 102	37 130	350	36 033	746	...
May	1 240 890	1 204 326	1 149 429	77 234	1 072 195	54 897	31 797	23 100	36 564	346	35 472	746	...

22. MERCADOS SECUNDARIOS DE VALORES
A) Deuda pública

22.2 Saldos registrados en el depositario central
Saldos nominales registrados en cuentas de terceros

Millones de euros

	Total	Deuda del Estado							Otros emisores residentes				Valores de otros Estados de la zona del euro
		Total	Deuda no segregada			Deuda segregada			Total	Otras AAPP		Restantes emisores residentes	
			Total	Letras del Tesoro	Bonos y obligaciones no segregados	Total	Principales de bonos y obligaciones segregados	Cupones de bonos y obligaciones segregados		Pagarés de CCAA	Bonos y obliga-ciones de CCAA		
	1	2	3	4	5	6	7	8	9	10	11	12	13
15	582 937	554 298	501 119	69 043	432 076	53 178	32 068	21 111	28 639	238	23 204	5 196	-
16	584 845	558 912	501 326	70 392	430 933	57 586	35 170	22 416	25 933	240	23 331	2 362	-
17	645 179	621 517	560 439	70 462	489 977	61 078	39 202	21 876	23 662	155	22 211	1 296	-
18	672 428	645 023	583 995	59 382	524 614	61 028	38 586	22 442	21 564	108	20 805	651	5 841
19	696 422	673 881	618 774	58 011	560 763	55 107	34 522	20 585	22 541	144	22 541	665	2 943
20	685 932	664 876	613 665	63 395	550 270	51 212	31 677	19 535	20 997	-	20 404	593	58
20 *Oct*	705 922	685 350	632 268	66 728	565 540	53 082	33 035	20 047	20 561	-	20 561	-	12
Nov	691 596	670 386	619 087	64 548	554 538	51 300	31 805	19 495	21 137	-	20 544	593	73
Dic	685 932	664 876	613 665	63 395	550 270	51 212	31 677	19 535	20 997	-	20 404	593	58
21 *Ene*	702 057	681 155	629 634	62 513	567 121	51 521	31 694	19 827	20 865	-	20 272	593	37
Feb	701 901	680 849	629 468	64 801	564 667	51 380	31 845	19 536	21 019	-	20 425	593	34
Mar	705 167	683 460	632 079	70 730	561 349	51 381	31 751	19 630	21 620	-	21 042	578	87
Abr	695 136	673 342	623 872	71 104	552 768	49 470	29 975	19 494	21 655	-	21 078	577	138
May	695 709	674 109	623 965	69 707	554 258	50 144	30 325	19 819	21 518	-	20 941	576	83
Jun	716 037	694 379	644 472	69 766	574 706	49 907	30 170	19 737	21 656	-	21 117	539	2
Jul	705 978	683 651	634 273	69 284	564 989	49 378	30 204	19 174	22 324	-	21 786	539	2
Ago	700 617	678 389	629 139	68 562	560 578	49 250	30 132	19 118	22 226	-	21 686	540	2
Sep	708 506	686 301	636 151	68 515	567 635	50 150	30 169	19 981	22 203	-	21 663	540	2
Oct	717 883	695 362	645 597	70 564	575 032	49 765	30 284	19 482	22 518	-	21 978	540	2
Nov	712 444	689 850	640 088	71 563	568 525	49 762	30 047	19 715	22 592	-	22 054	538	2
Dic	697 192	674 171	624 397	70 271	554 126	49 774	30 077	19 697	22 856	-	22 269	587	165
22 *Ene*	711 509	688 707	639 537	66 742	572 795	49 170	29 204	19 965	22 801	-	22 217	584	2
Feb	722 881	700 192	650 253	67 624	582 629	49 940	29 247	20 692	22 636	-	22 046	590	52
Mar	714 048	691 308	640 355	68 886	571 469	50 952	29 586	21 366	22 738	-	22 163	575	2
Abr	732 457	709 181	657 569	66 828	590 741	51 612	29 796	21 816	23 274	-	22 699	575	2
May	723 413	700 427	648 537	64 111	584 425	51 890	29 832	22 058	22 864	-	22 298	565	122

22. MERCADOS SECUNDARIOS DE VALORES
A) Deuda pública

22.3 Letras del Tesoro
Saldos nominales. Cartera a vencimiento

Millones de euros

	Saldo en circulación	Instituciones Financieras Monetarias (IFM) excepto Fondos del Mercado Monetario (FMM)			Fondos del Mercado Monetario y Otros intermediarios financieros					Sociedades no financieras	Hogares e ISFLSH	Adminis-traciones Públicas	Resto del mundo
		Total	Banco de España	Otras IFM excepto FMM	Total	Instituciones de inversión colectiva	Empresas de Seguros	Fondos de pensiones	Resto de interme-diarios financieros				
	1	2	3	4	5	6	7	8	9	10	11	12	13
20	79 766	17 589	750	16 839	6 714	3 920	573	2 221	-	4	11	233	55 215
21	79 410	12 683	4 614	8 069	8 674	4 326	1 209	3 139	-	256	17	778	57 003
20 *Sep*	88 038	19 790	1 195	18 595	6 090	3 662	492	1 935	-	4	12	1 639	60 503
Oct	85 787	18 968	1 120	17 848	5 708	3 354	396	1 958	-	4	11	1 198	59 898
Nov	82 545	18 952	900	18 052	5 785	3 280	379	2 126	-	3	11	239	57 556
Dic	79 766	17 589	750	16 839	6 714	3 920	573	2 221	-	4	11	233	55 215
21 *Ene*	79 408	18 738	750	17 988	5 943	3 446	540	1 958	-	4	10	578	54 135
Feb	81 051	19 612	775	18 837	6 004	3 555	458	1 991	-	5	17	607	54 806
Mar	82 265	16 260	800	15 460	6 278	3 543	561	2 173	-	4	17	632	59 075
Abr	81 440	14 267	900	13 367	5 932	3 344	556	2 032	-	5	16	611	60 609
May	78 447	12 195	920	11 275	5 822	3 243	478	2 101	-	6	22	569	59 834
Jun	77 822	11 691	895	10 796	5 111	2 713	349	2 050	-	4	23	453	60 541
Jul	76 999	12 977	945	12 032	5 526	2 978	364	2 184	-	10	19	562	57 904
Ago	76 247	10 787	1 055	9 732	5 598	3 046	364	2 187	-	5	18	586	59 254
Sep	76 254	10 162	1 265	8 897	6 241	3 143	423	2 675	-	6	20	591	59 234
Oct	77 228	11 631	1 608	10 023	6 259	2 953	474	2 833	-	5	13	580	58 740
Nov	78 524	11 669	2 814	8 855	7 293	4 040	471	2 782	-	7	18	569	58 968
Dic	79 410	12 683	4 614	8 069	8 674	4 326	1 209	3 139	-	256	17	778	57 003
22 *Ene*	79 360	14 712	6 211	8 502	8 308	3 956	981	3 371	-	254	16	474	55 595
Feb	80 130	14 319	6 856	7 463	8 345	4 141	1 070	3 134	-	250	16	796	56 404
Mar	79 174	13 744	6 941	6 804	8 740	4 029	1 315	3 395	-	254	15	805	55 617
Abr	78 187	16 314	6 986	9 328	8 659	3 905	1 148	3 606	-	254	14	903	52 043

22. MERCADOS SECUNDARIOS DE VALORES
A) Deuda pública

22.4 Bonos y obligaciones no segregados y principales de deuda segregada del Estado
Saldos nominales. Cartera a vencimiento

Millones de euros

	Saldo en circulación	Instituciones Financieras Monetarias (IFM) excepto Fondos del Mercado Monetario (FMM)			Fondos del Mercado Monetario y Otros intermediarios financieros					Sociedades no financieras	Hogares e ISFLSH	Adminis-traciones Públicas	Resto del mundo
		Total	Banco de España	Otras IFM excepto FMM	Total	Instituciones de inversión colectiva	Empresas de Seguros	Fondos de pensiones	Resto de interme-diarios financieros				
	1	2	3	4	5	6	7	8	9	10	11	12	13
20	1 005 941	450 180	301 775	148 406	118 553	17 830	89 135	10 874	713	993	1 145	11 443	423 627
21	1 072 863	514 393	382 335	132 058	108 566	13 074	86 813	8 141	538	1 172	990	11 717	436 025
20 *Sep*	1 012 352	438 145	280 859	157 286	121 617	18 831	90 898	11 162	726	1 013	1 208	12 734	437 635
Oct	1 000 773	438 946	286 807	152 139	119 038	18 196	89 242	10 893	707	1 010	1 152	10 440	430 187
Nov	1 004 508	447 329	295 408	151 922	118 588	17 574	89 431	10 872	711	996	1 145	11 392	425 059
Dic	1 005 941	450 180	301 775	148 406	118 553	17 830	89 135	10 874	713	993	1 145	11 443	423 627
21 *Ene*	1 009 515	450 019	307 011	143 008	118 292	17 510	89 151	10 978	653	1 032	1 136	11 428	427 609
Feb	1 025 768	460 807	313 812	146 995	116 747	16 581	89 459	10 127	579	1 062	1 135	11 520	434 497
Mar	1 039 564	471 347	322 596	148 751	116 405	16 456	89 482	9 876	591	1 022	1 138	11 643	438 008
Abr	1 032 945	477 688	330 368	147 320	112 536	14 589	87 894	9 439	614	1 014	1 036	11 197	429 474
May	1 044 902	489 975	339 295	150 680	112 372	14 218	88 304	9 248	602	1 007	1 034	11 353	429 160
Jun	1 064 704	496 629	348 283	148 346	112 284	13 997	88 503	9 149	634	998	1 038	11 283	442 474
Jul	1 055 331	493 077	352 413	140 664	110 963	13 772	87 684	8 906	600	983	1 011	10 895	438 403
Ago	1 060 617	498 834	358 862	139 972	110 376	13 667	87 288	8 810	611	994	1 016	11 176	438 221
Sep	1 075 816	504 877	366 959	137 918	110 121	13 279	87 551	8 696	595	998	1 016	11 561	447 244
Oct	1 065 005	503 337	372 526	130 811	109 543	13 028	87 438	8 494	584	1 002	1 009	11 196	438 917
Nov	1 069 835	508 371	377 874	130 497	109 217	13 003	87 204	8 451	558	807	992	11 515	438 934
Dic	1 072 863	514 393	382 335	132 058	108 566	13 074	86 813	8 141	538	1 172	990	11 717	436 025
22 *Ene*	1 071 323	514 906	382 734	132 172	104 136	11 650	83 927	8 034	526	1 261	879	11 582	438 558
Feb	1 089 832	525 151	387 260	137 891	104 708	11 758	84 445	7 983	522	1 252	878	12 628	445 215
Mar	1 102 642	533 023	391 975	141 048	104 616	12 057	84 141	7 864	555	1 373	879	14 239	448 511
Abr	1 092 910	531 732	392 760	138 972	103 837	11 981	83 785	7 594	477	1 628	883	15 261	439 569

22. MERCADOS SECUNDARIOS DE VALORES
A) Deuda pública

22.5 Negociación con deuda del Estado. Conjunto de mercado
Importes negociados por tipos de instrumento

Millones de euros

	Operaciones simples al contado				Operaciones simples a plazo			
	Total	Letras del Tesoro	Bonos y obligaciones del Estado no segregados	Principales y cupones de deuda segregada del Estado	Total	Letras del Tesoro	Bonos y obligaciones del Estado no segregados	Principales y cupones de deuda segregada del estado
	1	2	3	4	5	6	7	8
20	3 003 814	316 459	2 696 745	7 258	77 214	2 217	74 987	9
21	1 972 585	268 854	1 720 971	5 320	63 888	157	63 717	13
20 *Oct*	204 421	28 065	175 564	792	3 047	-	3 047	...
Nov	144 038	19 840	123 825	374	5 348	-	5 348	...
Dic	128 491	19 948	107 890	653	5 739	-	5 729	9
21 *Ene*	181 551	25 980	155 271	300	5 257	90	5 155	13
Feb	168 709	22 459	146 041	208	7 803	-	7 803	...
Mar	175 615	29 416	153 861	416	6 404	-	6 404	...
Abr	174 477	27 538	146 171	769	4 375	32	4 344	...
May	167 398	21 698	145 096	605	3 622	34	3 588	...
Jun	171 026	18 876	151 607	543	4 968	-	4 968	...
Jul	161 875	23 464	138 167	244	3 045	-	3 045	...
Ago	123 549	15 535	119 128	64	4 391	2	4 389	...
Sep	186 219	20 982	165 064	173	7 279	-	7 279	...
Oct	166 121	20 574	145 160	387	3 971	-	3 971	...
Nov	166 559	24 124	141 352	1 082	6 531	-	6 531	...
Dic	129 486	18 208	114 053	529	6 242	-	6 242	...
22 *Ene*	182 521	15 106	166 644	771	8 622	100	8 507	14
Feb	180 176	15 425	164 030	722	4 065	320	3 738	7
Mar	181 774	16 228	163 918	1 628	7 886	81	7 797	8
Abr	123 504	11 932	117 742	350	3 234	20	3 205	9
May	155 983	24 070	131 298	615	4 998	-	4 974	23

22. MERCADOS SECUNDARIOS DE VALORES
A) Deuda pública

22.6 Letras del Tesoro
Operaciones simples al contado. Conjunto del mercado
Importes negociados y tipos de interés

Millones de euros y porcentajes

	Importes negociados					Tipos de interés						
	Total	Hasta tres meses	De tres a seis meses	De seis a doce meses	A más de doce meses	Hasta tres meses	A tres meses	De tres a seis meses	A seis meses	De seis a doce meses	A doce meses	A más de doce meses
	1	2	3	4	5	6	7	8	9	10	11	12
20	316 459	66 908	60 343	141 545	-	-0,49	-0,48	-0,46	-0,44	-0,43	-0,41	-
21	268 854	63 975	61 294	143 585	-	-0,59	-0,61	-0,58	-0,57	-0,55	-0,55	-
20 *Oct*	28 065	4 547	7 194	16 325	-	-0,58	-0,59	-0,54	-0,53	-0,52	-0,53	-
Nov	19 840	8 504	3 780	7 555	-	-0,54	-0,58	-0,55	-0,50	-0,54	-0,56	-
Dic	19 948	5 430	7 041	7 477	-	-0,71	-0,60	-0,62	-0,59	-0,63	-0,62	-
21 *Ene*	25 980	5 035	7 527	13 418	-	-0,56	-0,57	-0,54	-0,56	-0,51	-0,51	-
Feb	22 459	3 962	4 851	13 647	-	-0,52	-0,54	-0,52	-0,52	-0,49	-0,50	-
Mar	29 416	4 731	5 950	18 736	-	-0,53	-0,52	-0,53	-0,53	-0,51	-0,50	-
Abr	27 538	6 812	2 140	18 586	-	-0,53	-0,57	-0,55	-0,54	-0,52	-0,52	-
May	21 698	3 376	3 185	15 136	-	-0,55	-0,55	-0,56	-0,55	-0,53	-0,52	-
Jun	18 876	6 001	4 158	8 718	-	-0,56	-0,62	-0,58	-0,57	-0,53	-0,54	-
Jul	23 464	6 958	5 639	10 867	-	-0,56	-0,58	-0,57	-0,54	-0,55	-0,54	-
Ago	15 535	3 643	4 152	7 740	-	-0,56	-0,61	-0,59	-0,58	-0,58	-0,57	-
Sep	20 982	3 933	6 963	10 086	-	-0,60	-0,59	-0,59	-0,58	-0,58	-0,57	-
Oct	20 574	5 565	5 830	9 179	-	-0,56	-0,60	-0,61	-0,60	-0,58	-0,57	-
Nov	24 124	7 235	6 844	10 045	-	-0,72	-0,72	-0,66	-0,63	-0,62	-0,62	-
Dic	18 208	6 725	4 056	7 427	-	-0,78	-0,84	-0,64	-0,62	-0,61	-0,59	-
22 *Ene*	15 106	3 415	2 222	9 468	-	-0,58	-0,63	-0,59	-0,59	-0,55	-0,53	-
Feb	15 425	2 088	3 013	10 323	-	-0,56	-0,58	-0,54	-0,51	-0,48	-0,45	-
Mar	16 228	4 627	3 127	8 474	-	-0,66	-0,68	-0,62	-0,58	-0,51	-0,48	-
Abr	11 932	2 799	2 244	6 889	-	-0,59	-0,62	-0,55	-0,53	-0,34	-0,23	-
May	24 070	5 535	3 842	14 693	-	-0,54	-0,43	-0,35	-0,34	-0,03	0,08	-

22. MERCADOS SECUNDARIOS DE VALORES
A) Deuda pública

22.7 Bonos y obligaciones del Estado no segregados
Operaciones simples al contado. Conjunto del mercado
Importes negociados y tipos de interés

Millones de euros y porcentajes

	Importes negociados									Tipos de interés				
	Total	Hasta un año	De uno a dos años	De dos a tres años	De tres a cuatro años	De cuatro a seis años	De seis a diez años	De diez a veinte años	Más de veinte años	A tres años	A cinco años	A diez años	A quince años	A treinta años
	1	2	3	4	5	6	7	8	9	10	11	12	13	14
20	2 696 745	78 238	124 630	173 664	225 311	378 154	558 945	486 164	288 636	-0,29	-0,12	0,38	0,71	1,19
21	1 720 971	69 334	77 499	132 727	163 579	287 848	546 340	299 517	144 127	-0,44	-0,25	0,35	0,61	1,24
20 *Oct*	175 564	4 789	5 347	11 361	9 092	32 737	42 806	36 622	32 810	-0,47	-0,30	0,17	0,50	0,99
Nov	123 825	4 259	3 838	8 058	8 322	26 104	41 034	15 468	16 743	-0,52	-0,37	0,09	0,42	0,91
Dic	107 890	5 811	5 372	7 829	5 631	19 203	34 414	12 346	17 283	-0,53	-0,42	0,04	0,36	0,86
21 *Ene*	155 271	7 231	4 728	11 230	12 432	25 173	48 450	34 826	11 200	-0,45	-0,36	0,08	0,39	0,89
Feb	146 041	5 215	8 418	7 895	20 784	18 998	40 920	25 837	17 973	-0,41	-0,28	0,23	0,42	1,08
Mar	153 861	9 112	7 301	7 337	18 457	22 086	50 398	26 926	12 244	-0,41	-0,24	0,31	-	1,24
Abr	146 171	8 769	6 182	8 572	20 626	19 398	46 895	26 611	9 119	-0,41	-0,24	0,37	-	1,32
May	145 096	7 200	5 497	8 775	15 620	24 751	57 950	16 939	8 363	-0,38	-0,15	0,52	-	1,48
Jun	151 607	5 656	6 251	14 514	11 932	21 035	55 868	27 039	9 311	-0,42	-0,22	0,45	-	1,42
Jul	138 167	7 438	8 125	12 113	12 567	21 869	42 648	23 464	9 942	-0,46	-0,29	0,33	-	1,27
Ago	119 128	2 379	5 029	9 702	10 382	24 551	36 862	21 858	8 365	-0,52	-0,37	0,22	0,55	1,14
Sep	165 064	4 248	7 554	12 851	13 781	30 540	37 891	35 234	22 965	-0,51	-0,32	0,33	0,66	1,25
Oct	145 160	3 699	5 254	12 068	10 576	28 108	41 859	30 176	13 420	-0,44	-0,20	0,47	0,77	1,33
Nov	141 352	5 182	7 597	14 168	8 966	29 004	46 530	16 555	13 350	-0,42	-0,14	0,48	0,75	1,26
Dic	114 053	3 205	5 562	13 503	7 456	22 335	40 067	14 050	7 875	-0,46	-0,18	0,41	0,69	1,19
22 *Ene*	166 644	4 705	5 775	15 699	9 003	34 200	55 092	34 360	7 810	-0,35	-0,00	0,66	0,92	1,43
Feb	164 030	3 912	6 018	15 654	14 955	29 601	40 177	29 365	24 346	0,11	0,51	1,11	1,43	1,77
Mar	163 918	4 762	7 144	17 233	14 758	27 595	40 572	36 676	15 177	0,20	0,56	1,23	1,54	1,86
Abr	117 742	4 280	6 584	9 570	10 365	21 817	29 319	26 927	8 879	0,67	1,07	1,69	1,98	2,21
May	131 298	4 902	4 416	11 893	12 425	30 299	39 678	15 009	12 675	0,98	1,37	2,05	2,39	2,68

22. MERCADOS SECUNDARIOS DE VALORES
A) Deuda pública

22.8 Principales y cupones de deuda segregada del Estado
Operaciones simples al contado. Conjunto del mercado
Importes negociados y tipos de interés

Millones de euros y porcentajes

	Importes negociados									Tipos de interés				
	Total	Hasta un año	De uno a dos años	De dos a tres años	De tres a cuatro años	De cuatro a seis años	De seis a diez años	De diez a veinte años	De veinte a treinta años	A tres años	A cinco años	A diez años	A quince años	A treinta años
	1	2	3	4	5	6	7	8	9	10	11	12	13	14
20	7 258	1 005	1 041	283	288	1 296	586	838	1 035	-0,28	-0,09	0,39	0,74	1,23
21	5 320	1 077	344	320	432	445	462	725	1 514	-0,41	-0,21	0,41	0,81	1,40
20 *Oct*	792	159	24	12	21	333	44	132	57	-0,43	-0,29	0,24	0,72	1,19
Nov	374	47	19	20	37	60	30	50	112	-0,48	-0,37	0,13	0,54	1,07
Dic	653	28	153	87	66	42	52	45	180	-0,50	-0,41	0,12	0,50	0,90
21 *Ene*	300	20	16	10	18	15	179	19	23	-0,47	-0,36	0,10	0,43	1,06
Feb	208	86	14	13	43	24	12	9	7	-0,43	-0,23	0,22	0,53	-
Mar	416	109	26	22	55	47	23	3	132	-0,37	-0,17	0,40	0,81	1,28
Abr	769	488	153	16	29	12	8	62	1	-0,41	-0,14	-	0,94	1,49
May	605	20	31	17	41	53	11	49	383	-0,35	-0,09	0,61	1,17	1,63
Jun	543	78	13	27	56	48	31	228	62	-0,40	-0,16	0,54	0,96	1,61
Jul	244	92	5	10	9	7	30	53	38	-0,43	-0,25	0,43	0,87	1,43
Ago	64	3	2	3	21	14	3	18	0	-0,46	-0,35	0,25	0,67	-
Sep	173	8	5	12	14	9	2	19	103	-0,44	-0,27	-	-	-
Oct	387	21	12	49	62	50	37	79	77	-0,39	-0,15	0,53	-	-
Nov	1 082	14	17	75	62	133	109	85	588	-0,37	-0,15	0,56	0,93	-
Dic	529	138	50	66	22	33	17	101	102	-0,43	-0,21	0,44	0,76	1,28
22 *Ene*	771	81	23	26	11	43	18	238	30	-0,27	0,02	0,69	1,04	1,55
Feb	722	4	9	51	149	44	91	179	180	0,20	0,55	1,26	1,57	2,12
Mar	1 628	15	65	167	198	422	116	270	375	0,28	0,55	1,30	1,65	2,19
Abr	350	58	78	17	4	18	5	170	...	0,75	0,99	-	-	-
May	615	138	67	16	12	26	53	265	39	0,99	1,32	1,98	2,31	-

22. MERCADOS SECUNDARIOS DE VALORES
A) Deuda pública

22.22 Ratios de contratación
Operaciones simples al contado y a plazo. Conjunto del mercado

*(Importe negociado/Saldo en circulación)*100*

	Letras del Tesoro		Bonos y obligaciones del Estado no segregados		Principales y cupones de deuda segregada del Estado	
	Operaciones simples al contado	Operaciones simples a plazo	Operaciones simples al contado	Operaciones simples a plazo	Operaciones simples al contado	Operaciones simples a plazo
	1	2	3	4	5	6
20	34,02	0,35	24,04	0,66	1,10	0,02
21	28,38	0,05	14,01	0,52	0,85	0,02
20 *Ago*	25,16	-	13,26	0,52	0,27	-
Sep	28,85	0,22	17,13	0,35	0,71	-
Oct	32,72	-	17,82	0,31	1,45	-
Nov	24,03	-	12,74	0,55	0,71	-
Dic	25,01	-	11,08	0,59	1,24	0,02
21 *Ene*	32,72	0,11	15,58	0,52	0,57	0,02
Feb	27,71	-	14,70	0,79	0,40	-
Mar	35,76	-	15,27	0,64	0,79	-
Abr	33,81	0,04	14,58	0,43	1,52	-
May	27,66	0,04	14,31	0,35	1,18	-
Jun	24,26	-	14,66	0,48	1,07	-
Jul	30,47	-	13,48	0,30	0,49	-
Ago	20,37	0,00	11,56	0,43	0,13	-
Sep	27,52	-	15,80	0,70	0,34	-
Oct	26,64	-	13,76	0,38	0,74	-
Nov	30,72	-	13,61	0,63	2,03	-
Dic	22,93	-	10,95	0,60	0,99	-
22 *Ene*	19,03	0,13	16,02	0,82	1,46	0,03
Feb	19,25	0,40	15,49	0,35	1,35	0,01
Mar	20,50	0,10	15,30	0,73	3,00	0,01
Abr	15,26	0,03	10,88	0,30	0,64	0,02
May	31,17	-	12,25	0,46	1,12	0,04

22. MERCADOS SECUNDARIOS DE VALORES
B) Mercado bursátil

22.23 Acciones. Capitalización en la Bolsa de Madrid

Sociedad Rectora de la Bolsa de Madrid — *Millones de euros*

	Sociedades residentes								Sociedades no residentes	
	Total	Petróleo y energía	Materiales básicos, industria y construcción	Bienes de consumo	Servicios de consumo	Tecnología y telecomunicaciones	Servicios financieros e inmobiliarios		Total	
								del cual		del cual
							Total	Mercado alternativo bursátil		Mercado Latibex
	1 = 2 a 7	2	3	4	5	6	7	8	9	10
16	667 764	114 870	54 979	129 028	67 394	72 077	229 417	44 577	366 299	198 657
17	740 212	118 455	65 646	123 278	85 412	80 509	266 913	53 425	396 067	215 996
18	630 628	127 470	61 217	101 236	54 267	76 506	209 931	50 941	358 858	214 430
19	709 648	145 553	74 843	134 331	58 317	86 132	210 471	55 904	394 968	252 888
20	620 715	150 195	79 675	113 644	44 159	72 739	160 303	49 073	326 430	212 681
21	684 820	163 993	83 549	117 983	43 131	88 275	187 889	53 538	397 037	249 305
20 *Dic*	620 715	150 195	79 675	113 644	44 159	72 739	160 303	49 073	326 430	212 681
21 *Ene*	601 800	146 613	77 270	109 447	40 890	71 670	155 910	49 324	311 221	204 528
Feb	633 608	143 118	78 262	117 348	47 602	72 188	175 091	50 015	313 649	194 414
Mar	659 123	150 450	83 576	120 984	47 677	77 737	178 699	50 333	335 457	208 064
Abr	680 752	150 330	83 824	125 534	48 556	84 518	187 990	51 034	355 124	224 187
May	701 288	151 453	82 182	132 478	48 968	88 490	197 717	52 606	405 378	264 352
Jun	681 683	144 744	81 798	127 020	45 570	90 989	191 563	51 459	427 372	286 132
Jul	676 604	151 300	78 668	121 838	44 418	89 856	190 525	51 980	430 227	277 784
Ago	690 332	154 812	80 632	122 199	45 341	92 240	195 108	52 843	420 063	270 178
Sep	685 490	141 612	79 249	131 191	47 411	88 745	197 281	52 865	390 034	243 197
Oct	701 643	156 328	83 708	127 899	45 445	87 739	200 523	53 050	380 003	234 863
Nov	654 268	154 017	79 539	114 424	40 319	87 566	178 403	53 009	363 557	234 183
Dic	684 820	163 993	83 549	117 983	43 131	88 275	187 889	53 538	397 037	249 305
22 *Ene*	671 194	158 762	76 498	110 959	44 923	82 648	197 404	52 766	416 580	271 836
Feb	656 795	157 132	76 199	102 275	44 841	83 539	192 808	52 034	423 833	281 013
Mar	653 019	161 919	73 589	89 890	44 758	85 952	196 911	52 808	463 073	323 611
Abr	661 103	175 653	74 491	91 079	43 023	87 770	189 086	51 860	447 005	311 167
May	677 030	178 027	73 788	99 595	42 975	87 437	195 207	51 377	454 383	312 985

22. MERCADOS SECUNDARIOS DE VALORES
B) Mercado bursátil

22.24 Acciones. Volumen de contratación.

Sociedad de Bolsas y Sociedades Rectoras de las Bolsas de Valores

Millones de euros

	Total	Contratación a través del sistema de interconexión bursátil						Resto de contratación					Pro memoria: Ofertas públicas de adquisición
		Volumen de contratación											
		Total	Bancos	Eléctricas	Construcción	Comunicación	Resto	Total	Bolsa de Madrid	Bolsa de Barcelona	Bolsa de Bilbao	Bolsa de Valencia	
	1	2=3 a 7	3	4	5	6	7	8= 9 a 12	9	10	11	12	13
16	651 389	650 908	227 957	90 080	36 789	66 127	229 956	480	360	120	-	-	797
17	651 244	650 012	239 766	79 854	26 633	71 265	232 494	480	360	120	-	-	526
18	587 203	586 723	197 428	71 043	22 936	58 069	237 247	480	360	120	-	-	18 959
19	469 732	469 635	146 427	71 272	25 194	51 040	175 702	480	360	120	-	-	2 511
20	425 170	429 358	98 390	79 190	26 595	49 846	175 337	480	360	120	-	-	5 251
21	378 141	377 661	89 661	65 043	19 662	28 448	174 848	480	360	120	-	-	5 306
21 *E-M*	154 305	154 105	35 112	26 548	8 625	16 382	67 438	200	150	50	-	-	-
22 *E-M*	179 611	147 569	52 457	26 758	9 771	17 735	40 847	200	150	50	-	-	-
21 *Feb*	27 013	26 973	6 696	4 709	1 630	2 580	11 358	40	30	10	-	-	-
Mar	35 199	35 159	7 886	6 474	1 780	3 829	15 190	40	30	10	-	-	-
Abr	28 867	28 827	6 234	4 502	1 305	3 243	13 544	40	30	10	-	-	-
May	32 089	32 049	7 877	4 383	1 986	3 706	14 098	40	30	10	-	-	-
Jun	35 168	35 128	7 497	6 156	1 903	0	19 572	40	30	10	-	-	-
Jul	25 962	25 922	5 261	5 388	1 440	0	13 833	40	30	10	-	-	127
Ago	21 684	21 644	4 545	3 287	883	4 387	8 543	40	30	10	-	-	1 965
Sep	32 360	32 320	8 310	5 542	1 354	2 990	14 123	40	30	10	-	-	-
Oct	41 332	41 292	12 842	7 838	1 895	1	18 716	40	30	10	-	-	2 333
Nov	39 506	39 466	9 895	5 032	2 146	4 686	17 708	40	30	10	-	-	846
Dic	27 825	27 785	6 199	5 253	1 416	1	14 916	40	30	10	-	-	35
22 *Ene*	32 104	32 064	7 770	5 020	1 971	3 931	13 373	40	30	10	-	-	-
Feb	34 365	34 325	11 427	4 986	1 801	3 373	12 738	40	30	10	-	-	-
Mar	43 900	43 860	12 823	6 868	2 291	3 929	17 950	40	30	10	-	-	-
Abr	36 921	36 881	12 578	5 092	1 680	2 818	14 714	40	30	10	-	-	-
May	32 320	439	7 860	4 793	2 029	3 684	-17 927	40	30	10	-	-	-

22. MERCADOS SECUNDARIOS DE VALORES
B) Mercado bursátil

22.25 Índice de cotización de acciones

Sociedad de Bolsas y Sociedad Rectora de la Bolsa de Madrid

	Bolsa de Madrid								Índice IBEX-35
	Base Dic 85=100	Base diciembre 2004=1000							
	General	Petróleo y energía	Materiales básicos industria y construcción	Bienes de consumo	Servicios de consumo	Servicios financieros e inmobiliarias	del cual Bancos	Tecnología y telecomunicaciones	Base dic89 = 3000
	1	2	3	4	5	6	7	8	9
16	943,55	1 259,37	1 199,04	4 754,44	1 331,15	561,08	498,18	862,47	8 790,9
17	1 015,17	1 308,71	1 230,10	4 655,17	1 641,00	619,98	550,77	926,90	10 278,0
18	862,60	1 388,34	1 124,10	3 875,57	1 317,85	452,10	390,95	876,32	9 510,9
19	950,94	1 588,00	1 403,44	5 223,81	1 431,62	440,43	377,47	915,62	9 211,3
20	804,97	1 666,88	1 368,51	4 425,39	906,79	324,31	273,72	714,81	7 441,1
21	861,80	1 640,08	1 496,07	4 467,04	889,31	390,07	330,27	779,33	8 645,2
21 *May*	908,14	1 659,59	1 445,43	5 043,72	1 032,26	426,54	361,95	793,90	9 148,9
Jun	874,60	1 574,43	1 418,95	4 858,08	953,77	409,65	347,63	794,00	8 821,2
Jul	857,64	1 542,58	1 395,19	4 659,09	931,64	404,13	343,02	779,00	8 675,7
Ago	873,66	1 584,73	1 414,54	4 662,41	916,44	413,93	351,05	798,81	8 846,6
Sep	866,70	1 437,76	1 408,79	4 968,03	990,37	421,85	358,32	789,78	8 796,3
Oct	892,98	1 599,58	1 482,47	4 853,18	939,12	433,50	368,86	777,71	9 057,7
Nov	819,27	1 555,09	1 385,49	4 331,51	814,92	362,12	305,91	779,30	8 305,1
Dic	861,80	1 640,08	1 496,07	4 467,04	889,31	390,07	330,27	779,33	8 713,8
22 *Ene*	857,34	1 611,10	1 372,38	4 207,24	929,22	419,71	356,40	746,11	8 612,8
Feb	843,77	1 611,20	1 373,55	3 934,81	920,63	406,40	345,45	756,12	8 479,2
Mar	841,86	1 622,43	1 344,17	3 516,29	918,45	414,82	352,67	775,16	8 445,1
Abr	855,34	1 787,91	1 359,43	3 558,95	884,20	393,94	334,57	799,79	8 584,2
May	881,57	1 813,20	1 403,09	3 898,39	866,62	413,55	352,18	803,59	8 851,5
22 *May 1S*	830,33	1 761,64	1 314,45	3 636,36	843,71	367,64	311,35	789,09	8 322,0
2S	832,62	1 742,32	1 308,35	3 683,15	819,59	378,29	320,98	781,24	8 338,1
3S	846,13	1 807,69	1 346,12	3 681,54	834,33	382,11	324,22	776,94	8 484,5
4S	888,91	1 843,76	1 413,51	3 894,35	870,74	414,48	352,77	813,69	8 933,6

22. MERCADOS SECUNDARIOS DE VALORES
B) Mercado bursátil

22.26 Ratio PER (Cotización/Rentabilidad capital) Bolsa de Madrid

Sociedad Rectora de la Bolsa de Madrid

	Ratio PER (Cotizacion/Rentabilidad capital)						
	Total	Petróleo y energía	Materiales básicos, industria y construcción	Bienes de consumo	Servicios de consumo	Servicios financieros e inmobiliarias	Tecnología y telecomunicaciones
	1	2	3	4	5	6	7
16	23,59	22,10	27,69	30,74	19,10	12,82	22,91
17	16,28	13,62	12,71	29,00	21,42	12,88	20,83
18	15,46	23,32	9,84	21,91	11,24	9,73	16,76
19	17,37	18,56	30,28	30,12	14,73	9,78	26,05
20	20,62	75,11	533,44	34,99	26,31	8,53	208,59
21	18,46	26,57	44,82	30,71	...	6,84	8,68
20 *Dic*	...	75,11	533,44	34,99	...	...	208,59
21 *Ene*	...	73,87	...	33,83	...	...	203,47
Feb	...	56,76	...	35,83	...	...	87,19
Mar	...	59,65	...	43,11	...	...	91,77
Abr	...	39,24	448,06	44,61	...	...	91,66
May	...	39,58	439,24	47,10	...	...	96,51
Jun	...	44,93	263,80	35,98	...	117,59	74,78
Jul	371,77	44,29	252,96	34,56	...	108,24	73,40
Ago	19,29	25,27	56,80	36,24	...	7,27	8,86
Sep	18,57	23,08	42,39	34,09	...	7,37	8,78
Oct	19,04	25,53	44,67	33,42	...	7,54	8,67
Nov	17,59	25,11	42,52	29,80	...	6,36	8,57
Dic	18,46	26,57	44,82	30,71	...	6,84	8,68
22 *Ene*	18,68	26,41	41,21	28,87	...	7,74	9,29
Feb	12,75	14,79	14,07	29,81	...	6,09	10,67
Mar	...	59,65	...	43,11	...	...	91,77
Abr	12,60	16,49	13,50	22,29	...	5,89	...
May	...	...	...	...	...	...	9,80

22. MERCADOS SECUNDARIOS DE VALORES
B) Mercado bursátil

22.27 Índices de cotización de acciones y contratación de mercados.

■ Serie representada gráficamente.

Índices, millones de euros y miles de contratos

		Índices de cotización de acciones				Contratación de mercados			
		General de la Bolsa de Madrid	IBEX-35	Índice europeo Dow Jones EURO STOXX		Mercado bursátil	Deuda pública	Renta Variable (Miles de contratos)	
				Amplio	50	Acciones		Opciones	Futuros
		1 ■	2 ■	3 ■	4 ■	5 ■	6 ■	7	8
19		924,55	9 209,32	376,96	3 466,49	469 732	3 635 330	17 873	6 126
20		736,27	7 436,31	356,12	3 226,20	425 170	3 003 814	21 200	6 196
21	P	857,07	8 648,26	446,90	4 008,39	378 141	1 972 585	10 037	4 910
20 *Sep*		661,43	6 716,60	353,77	3 193,61	31 491	176 740	1 255	495
Oct		636,61	6 452,20	333,30	2 958,21	28 027	204 421	1 249	485
Nov		800,84	8 076,90	389,72	3 492,54	42 614	144 038	1 222	509
Dic		804,97	8 073,70	397,56	3 552,64	36 344	128 491	3 251	396
21 *Ene*		773,46	7 757,50	391,80	3 481,44	31 136	181 551	1 474	417
Feb		822,95	8 225,00	405,70	3 636,44	27 013	168 709	1 280	417
Mar		855,09	8 580,00	432,10	3 926,20	35 199	175 615	452	469
Abr		875,55	8 815,00	440,10	3 974,74	28 867	174 477	814	424
May		908,14	9 148,90	448,31	4 039,46	32 089	167 398	960	420
Jun		874,60	8 821,20	451,96	4 064,30	35 168	171 026	1 360	442
Jul		857,64	8 675,70	458,09	4 089,30	25 962	161 875	521	474
Ago		873,66	8 846,60	470,02	4 196,41	21 684	123 549	671	399
Sep		866,70	8 796,30	453,74	4 048,08	32 360	186 219	1 499	527
Oct		892,98	9 057,70	472,08	4 250,56	41 332	166 121	996	420
Nov		819,27	8 305,10	456,53	4 063,06	39 506	166 559	10	501
Dic	P	861,80	8 713,80	478,84	4 298,41	27 825	129 486	...	...

ÍNDICE DE COTIZACIÓN DE ACCIONES
Base enero de 1994 = 100

CONTRATACIÓN DE MERCADOS

22. MERCADOS SECUNDARIOS DE VALORES
C) Otros mercados de valores

22.28 Mercado organizado de renta fija AIAF
Pagarés de empresa

Millones de euros y porcentajes

	Saldo admitido a cotización	Importes negociados					Tipos de interés			
		Total	Del cual: Entre miembros	Hasta seis meses	A un año	A más de un año	A tres meses	A seis meses	A un año	A dieciocho meses
	1	2	3	4	5	6	7	8	9	10
16	99 033	21 194	9 775	11 266	5 172	4 756	0,03	0,16	0,15	0,17
17	92 540	7 347	3 841	4 844	2 309	194	0,02	-0,02	0,05	0,03
18	-	...	...	...	...	...	...	...	...	...
19	-	...	...	...	...	...	...	...	...	...
20	-	-	-	-	-	-	-	-	-	-
21	-	-	-	-	-	-	-	-	-	-
20 *Oct*	-	-	-	-	-	-	-	-	-	-
Nov	-	-	-	-	-	-	-	-	-	-
Dic	-	-	-	-	-	-	-	-	-	-
21 *Ene*	-	-	-	-	-	-	-	-	-	-
Feb	-	-	-	-	-	-	-	-	-	-
Mar	-	-	-	-	-	-	-	-	-	-
Abr	-	-	-	-	-	-	-	-	-	-
May	-	-	-	-	-	-	-	-	-	-
Jun	-	-	-	-	-	-	-	-	-	-
Jul	-	-	-	-	-	-	-	-	-	-
Ago	-	-	-	-	-	-	-	-	-	-
Sep	-	-	-	-	-	-	-	-	-	-
Oct	-	-	-	-	-	-	-	-	-	-
Nov	-	-	-	-	-	-	-	-	-	-
Dic	-	-	-	-	-	-	-	-	-	-
22 *Ene*	-	-	-	-	-	-	-	-	-	-
Feb	-	-	-	-	-	-	-	-	-	-
Mar	-	-	-	-	-	-	-	-	-	-
Abr	-	-	-	-	-	-	-	-	-	-
May	-	-	-	-	-	-	-	-	-	-

22. MERCADOS SECUNDARIOS DE VALORES
C) Otros mercados de valores

22.29 Mercado organizado de renta fija AIAF
Obligaciones

Millones de euros, porcentaje y plazo en años

	Importe negociado	No residentes. Emisiones en España. Bonos matador							Cédulas hipotecarias					Obligaciones y bonos simples				
		Importe negociado	Detalle por plazos hasta vencimiento: A más de dos años			A más de seis años			Del cual		A más de dos años			Del cual		A más de dos años		
			Importe negociado	Tipo de interés	Vencimiento medio	Importe negociado	Tipo de interés	Vencimiento medio	Importe negociado (mm)	Entre miembros (mm)	Importe negociado (mm)	Tipo de interés	Vencimiento medio	Importe negociado (mm)	Entre miembros (mm)	Importe negociado (mm)	Tipo de interés	Vencimiento medio
	1	2	3	4	5	6	7	8	9	10	11	12	13	14	15	16	17	18
16	143 271	14	14	-	1,3	-	-	-	77	19	69	1,27	7,9	76	25	52	2,28	8,1
17	69 158	11	11	-	2,0	9	-	2,1	28	8	24	1,32	8,0	42	10	33	1,97	11,0
18	...	...	...	...	...	...	...	...	...	...	...	...	...	...	...	...	...	...
19	...	...	...	...	...	...	...	...	...	...	...	...	...	...	...	...	...	...
20	-	-	-	-	-	-	-	-	-	-	-	-	-	-	-	-	-	-
21	-	-	-	-	-	-	-	-	-	-	-	-	-	-	-	-	-	-
20 *Oct*	-	-	-	-	-	-	-	-	-	-	-	-	-	-	-	-	-	-
Nov	-	-	-	-	-	-	-	-	-	-	-	-	-	-	-	-	-	-
Dic	-	-	-	-	-	-	-	-	-	-	-	-	-	-	-	-	-	-
21 *Ene*	-	-	-	-	-	-	-	-	-	-	-	-	-	-	-	-	-	-
Feb	-	-	-	-	-	-	-	-	-	-	-	-	-	-	-	-	-	-
Mar	-	-	-	-	-	-	-	-	-	-	-	-	-	-	-	-	-	-
Abr	-	-	-	-	-	-	-	-	-	-	-	-	-	-	-	-	-	-
May	-	-	-	-	-	-	-	-	-	-	-	-	-	-	-	-	-	-
Jun	-	-	-	-	-	-	-	-	-	-	-	-	-	-	-	-	-	-
Jul	-	-	-	-	-	-	-	-	-	-	-	-	-	-	-	-	-	-
Ago	-	-	-	-	-	-	-	-	-	-	-	-	-	-	-	-	-	-
Sep	-	-	-	-	-	-	-	-	-	-	-	-	-	-	-	-	-	-
Oct	-	-	-	-	-	-	-	-	-	-	-	-	-	-	-	-	-	-
Nov	-	-	-	-	-	-	-	-	-	-	-	-	-	-	-	-	-	-
Dic	-	-	-	-	-	-	-	-	-	-	-	-	-	-	-	-	-	-
22 *Ene*	-	-	-	-	-	-	-	-	-	-	-	-	-	-	-	-	-	-
Feb	-	-	-	-	-	-	-	-	-	-	-	-	-	-	-	-	-	-
Mar	-	-	-	-	-	-	-	-	-	-	-	-	-	-	-	-	-	-
Abr	-	-	-	-	-	-	-	-	-	-	-	-	-	-	-	-	-	-
May	-	-	-	-	-	-	-	-	-	-	-	-	-	-	-	-	-	-

22. MERCADOS SECUNDARIOS DE VALORES
C) Otros mercados de valores

22.30 Mercados oficiales de opciones y futuros financieros
Operaciones realizadas y posiciones abiertas

Miles de contratos

	Renta variable								Renta fija: Bono nocional a 10 años			
	Futuros financieros				Opciones financieras							
	Ibex-35		Acciones		Ibex-35		Acciones		Futuros financieros		Opciones financieras	
	Operaciones realizadas	Posiciones abiertas	Operaciones realizadas	Posiciones abiertas	Operaciones realizadas	Posiciones abiertas	Operaciones realizadas	Posiciones abiertas	Operaciones realizadas	Posiciones abiertas	Operaciones realizadas	Posiciones abiertas
	1	2	3	4	5	6	7	8	9	10	11	12
16	7 092	92	9 836	780	322	37	22 901	6 403	-	-	-	-
17	6 435	117	12 019	1 365	430	66	20 316	5 905	-	-	-	-
18	6 499	91	11 175	1 275	418	75	20 238	6 156	-	-	-	-
19	6 126	100	15 973	1 394	381	53	17 492	5 950	-	-	-	-
20	6 196	78	9 453	1 330	255	38	20 945	6 257	-	-	-	-
21	5 358	71	11 363	1 767	149	40	-	4 360	-	-	-	-
20 *Oct*	485	92	125	1 279	16	76	1 233	8 433	-	-	-	-
Nov	509	77	170	1 385	27	83	1 195	9 125	-	-	-	-
Dic	396	78	2 759	1 330	31	38	3 219	6 257	-	-	-	-
21 *Ene*	417	86	12	1 334	14	45	1 460	6 728	-	-	-	-
Feb	417	88	109	1 396	15	51	1 265	7 175	-	-	-	-
Mar	469	85	3 037	1 505	19	61	432	7 393	-	-	-	-
Abr	424	84	21	1 515	7	60	807	7 091	-	-	-	-
May	420	83	2 079	1 589	12	63	948	7 322	-	-	-	-
Jun	442	85	1 222	1 499	14	59	1 346	7 057	-	-	-	-
Jul	474	83	6	1 500	9	61	512	7 254	-	-	-	-
Ago	399	85	13	1 511	5	62	667	7 638	-	-	-	-
Sep	527	85	3 400	1 698	14	63	1 485	7 061	-	-	-	-
Oct	420	72	132	1 685	6	66	989	7 267	-	-	-	-
Nov	501	78	88	1 763	10	70	-	7 811	-	-	-	-
Dic	448	71	1 245	1 767	24	40	2 197	4 360	-	-	-	-
22 *Ene*	457	77	23	1 777	12	45	864	4 839	-	-	-	-
Feb	524	73	42	1 804	16	52	822	5 294	-	-	-	-
Mar	640	70	3 864	1 869	12	50	1 311	5 187	-	-	-	-
Abr	418	69	11	1 875	12	55	1 131	5 639	-	-	-	-
May	458	73	68	1 871	16	64	1 219	5 820	-	-	-	-

22. MERCADOS SECUNDARIOS DE VALORES
C) Otros mercados de valores

22.31 Valores representativos de deuda de Comunidades Autónomas
Saldos por tenedores (a)
Saldos nominales. Cartera a vencimiento

Millones de euros

	Saldo en circulación	Instituciones Financieras Monetarias (IFM) excepto Fondos del Mercado Monetario (FMM)			Fondos del Mercado Monetario y Otros intermediarios financieros					Sociedades no financieras	Hogares e ISFLSH	Administraciones Públicas	Resto del mundo
		Total	Banco de España	Otras IFM excepto FMM	Total	Instituciones de inversión colectiva	Empresas de Seguros	Fondos de pensiones	Resto de interme-diarios financieros				
	1	2	3	4	5	6	7	8	9	10	11	12	13
20	42 115	14 739	4 937	9 803	8 003	1 622	4 549	1 776	57	130	62	1 160	18 021
21	46 030	16 303	6 622	9 681	7 968	1 580	4 831	1 521	35	123	56	1 008	20 571
20 *Sep*	41 178	14 579	4 485	10 093	7 679	1 673	4 525	1 430	51	140	62	1 166	17 553
Oct	41 668	14 769	4 711	10 059	7 994	1 687	4 596	1 657	54	132	62	1 218	17 493
Nov	42 534	14 738	4 822	9 916	8 160	1 699	4 611	1 792	58	130	62	1 188	18 256
Dic	42 115	14 739	4 937	9 803	8 003	1 622	4 549	1 776	57	130	62	1 160	18 021
21 *Ene*	41 990	14 816	4 971	9 845	7 981	1 614	4 536	1 775	57	130	62	1 152	17 849
Feb	42 006	14 772	5 005	9 767	7 965	1 617	4 532	1 759	55	126	62	1 152	17 929
Mar	43 438	14 981	5 072	9 909	8 087	1 714	4 534	1 783	56	126	63	1 152	19 030
Abr	44 629	15 520	5 591	9 929	7 777	1 636	4 481	1 610	50	131	62	1 143	19 996
May	44 150	15 326	5 716	9 610	7 575	1 561	4 426	1 537	51	131	62	1 123	19 933
Jun	44 382	15 336	5 831	9 505	7 402	1 448	4 412	1 491	51	131	61	1 095	20 356
Jul	45 357	15 604	5 897	9 706	7 576	1 610	4 418	1 496	51	132	61	1 095	20 889
Ago	45 359	15 740	6 014	9 725	7 565	1 633	4 381	1 499	52	133	61	1 094	20 765
Sep	45 023	15 812	6 167	9 646	7 566	1 651	4 387	1 492	35	129	61	1 094	20 360
Oct	45 213	15 740	6 311	9 429	7 974	1 646	4 805	1 488	35	128	60	1 095	20 216
Nov	45 459	15 943	6 350	9 594	7 895	1 544	4 849	1 472	29	122	55	1 085	20 358
Dic	46 030	16 303	6 622	9 681	7 968	1 580	4 831	1 521	35	123	56	1 008	20 571
22 *Ene*	46 020	16 331	6 656	9 676	7 914	1 572	4 784	1 521	37	123	56	1 013	20 582
Feb	45 873	16 434	6 747	9 686	7 648	1 505	4 663	1 448	32	121	55	1 025	20 590
Mar	45 997	16 549	6 869	9 680	7 774	1 560	4 737	1 439	38	122	54	1 034	20 463
Abr	46 576	16 266	6 786	9 480	7 698	1 501	4 740	1 424	33	122	55	1 072	21 363

22. MERCADOS SECUNDARIOS DE VALORES
C) Otros mercados de valores

22.32 Acciones del índice IBEX 35 (a)
Saldos por tenedores
Saldos a precios de mercado

Millones de euros

	Capitalización	Instituciones Financieras Monetarias (IFM) excepto Fondos del Mercado Monetario (FMM)			Fondos del Mercado Monetario y Otros intermediarios financieros					Sociedades no financieras	Hogares e ISFLSH	Adminis-traciones Públicas	Resto del mundo
		Total	Banco de España	Otras IFM excepto FMM	Total	Instituciones de inversión colectiva	Empresas de Seguros	Fondos de pensiones	Resto de intermediarios financieros				
	1	2	3	4	5	6	7	8	9	10	11	12	13
19	584 519	13 072	-	13 072	18 180	7 187	2 573	2 517	5 903	137 485	80 076	3 650	332 057
20	509 343	7 944	-	7 944	13 256	4 927	2 302	1 936	4 090	119 603	71 023	2 791	294 725
21	560 290	11 717	-	11 717	14 604	5 820	2 371	1 751	4 661	133 916	77 328	3 187	319 538
20 *Nov*	510 603	8 598	-	8 598	13 354	4 957	2 326	1 971	4 100	123 489	70 371	2 776	292 015
Dic	509 343	7 944	-	7 944	13 256	4 927	2 302	1 936	4 090	119 603	71 023	2 791	294 725
21 *Ene*	492 375	8 150	-	8 150	12 871	4 742	2 362	1 873	3 894	114 166	69 589	2 733	284 866
Feb	519 785	8 667	-	8 667	13 530	5 002	2 518	1 965	4 046	122 238	75 164	3 142	297 044
Mar	546 285	9 081	-	9 081	14 388	5 438	2 543	1 882	4 526	129 647	77 594	3 471	312 104
Abr	565 724	9 480	-	9 480	14 684	5 566	2 599	1 960	4 559	134 253	79 702	3 508	324 095
May	584 688	10 499	-	10 499	15 398	5 950	2 720	1 984	4 744	139 625	82 825	3 690	332 651
Jun	564 717	10 348	-	10 348	14 459	5 536	2 549	1 856	4 519	133 122	79 510	3 412	323 866
Jul	545 409	10 254	-	10 254	14 193	5 461	2 474	1 809	4 448	128 693	78 353	3 296	310 620
Ago	563 146	10 715	-	10 715	14 653	5 604	2 518	1 856	4 674	130 561	80 327	3 462	323 428
Sep	562 041	10 083	-	10 083	14 830	5 690	2 528	1 829	4 784	135 646	78 861	3 525	319 096
Oct	558 798	10 239	-	10 239	14 861	5 819	2 480	1 848	4 715	135 709	80 709	3 304	313 976
Nov	533 301	11 184	-	11 184	13 856	5 326	2 268	1 633	4 630	125 513	73 017	2 997	306 733
Dic	560 290	11 717	-	11 717	14 604	5 820	2 371	1 751	4 661	133 916	77 328	3 187	319 538
22 *Ene*	551 427	12 060	-	12 060	14 715	5 656	2 433	1 742	4 885	129 852	78 930	3 749	312 123
Feb	537 535	11 948	-	11 948	14 303	5 608	2 412	1 741	4 541	123 164	76 978	3 870	307 272
Mar	532 281	12 503	-	12 503	14 543	5 560	2 411	1 722	4 850	117 973	77 853	4 049	305 359
Abr	541 272	12 031	-	12 031	13 983	5 673	2 049	1 751	4 511	119 070	79 431	4 066	312 691

(a) Se incluyen las acciones de las empresas residentes en España que forman parte de la definición del índice IBEX 35 en cada momento del tiempo.

Capítulo 22. Mercados secundarios de valores

Se incorpora un nuevo cuadro (22.32) con el detalle de los sectores tenedores de acciones del índice IBEX 35®, que viene a complementar la información ya existente en este mismo capítulo sobre las carteras de deuda pública (Letras del Tesoro (cuadro 22.3), Bonos y Obligaciones no segregados y principales de deuda segregada del Estado (cuadro 22.4), y deuda de las Comunidades Autónomas representada en valores (cuadro 22.31)).

Las series temporales de esta nueva estadística tienen su inicio en diciembre 2019 (aunque se prevé la extensión para periodos previos en próximas actualizaciones). En cuanto al alcance y la definición de las empresas seleccionadas, esta información incluye las acciones de todas las empresas residentes en España que forman parte de la definición del índice IBEX 35® en cada momento del tiempo. Las tenencias se valoran a precios de mercado.

Como fuentes de datos utilizadas para su obtención, de igual modo que en las estadísticas de carteras de deuda pública, se empleará la información de las carteras de valores suministrada por los propios tenedores (en el caso de gran parte del sector financiero) o por los depositarios (para el resto de agentes tenedores). Esta información se recibe actualmente siguiendo las normas del Reglamento (UE) Nº 1011/2012 del Banco Central Europeo, relativo a las estadísticas sobre carteras de valores.

CAPÍTULO 23 CONTABILIDAD NACIONAL, PRODUCCIÓN Y DEMANDA

CONTABILIDAD NACIONAL DE ESPAÑA. AÑO BASE 2015
Contabilidad Nacional Trimestral de España (CNTR). Datos brutos
23.a PIB a precios de mercado. Componentes de la demanda. Precios corrientes

millones de euros

	Código	2014	2015	2016	2017	2018	2019	2020	2021
GASTO EN CONSUMO FINAL	P.3	815.389	840.125	860.543	894.434	924.163	947.966	873.276	927.810
Gasto en consumo final de los Hogares		601.586	618.514	636.323	666.148	688.061	700.921	615.416	656.894
Gasto en consumo final de las ISFLSH		11.125	11.701	11.942	11.954	11.413	12.717	12.601	12.840
Gasto en consumo final de las Administraciones públicas		202.678	209.910	212.278	216.332	224.689	234.328	245.259	258.076
FORMACIÓN BRUTA DE CAPITAL FIJO	P.51g	183.515	194.122	200.048	216.932	233.996	249.887	227.599	242.024
Activos fijos materiales		149.447	158.209	162.204	177.572	193.760	209.767	189.344	200.494
Construcción		91.235	93.582	95.816	104.467	116.989	129.682	118.924	119.029
Bienes de equipo y activos cultivados		58.212	64.627	66.388	73.105	76.771	80.085	70.420	81.465
Activos fijos inmateriales		34.068	35.913	37.844	39.360	40.236	40.120	38.255	41.530
VAR. EXISTENCIAS Y ADQ. NETAS DE OBJETOS VALIOSOS	P.52/53	1.262	10.580	8.834	8.600	12.407	10.062	4.545	17.026
DEMANDA NACIONAL		1.000.166	1.044.827	1.069.425	1.119.966	1.170.566	1.207.915	1.105.420	1.186.860
EXPORTACIÓN DE BIENES Y SERVICIOS	P.6	345.593	362.356	377.370	408.390	423.097	434.967	343.551	420.812
De bienes	P.61	241.991	252.838	259.451	281.231	291.209	294.671	264.551	320.159
De servicios	P.62	103.602	109.518	117.919	127.159	131.888	140.296	79.000	100.653
Total, excepto consumo de no residentes en el TE		61.525	65.535	69.327	72.703	75.478	81.905	65.051	75.267
Consumo de no residentes en el TE		42.077	43.983	48.592	54.456	56.410	58.391	13.949	25.386
IMPORTACIÓN DE BIENES Y SERVICIOS	P.7	313.601	329.593	332.955	366.489	390.404	398.507	327.023	402.609
De bienes	P.71	263.249	273.513	273.732	303.269	320.516	321.426	273.645	340.840
De servicios	P.72	50.352	56.080	59.223	63.220	69.888	77.081	53.378	61.769
Total, excepto consumo de residentes en el RM		39.353	43.642	46.140	48.162	52.567	57.449	46.909	53.711
Consumo de residentes en el RM		10.999	12.438	13.083	15.058	17.321	19.632	6.469	8.058
PRODUCTO INTERIOR BRUTO A PRECIOS DE MERCADO	**B.1*g**	1.032.158	1.077.590	1.113.840	1.161.867	1.203.259	1.244.375	1.121.948	1.205.063

tasas de variación interanual

GASTO EN CONSUMO FINAL	P.3	1,3	3,0	2,4	3,9	3,3	2,6	-7,9	6,2
Gasto en consumo final de los Hogares		1,8	2,8	2,9	4,7	3,3	1,9	-12,2	6,7
Gasto en consumo final de las ISFLSH		2,0	5,2	2,1	0,1	-4,5	11,4	-0,9	1,9
Gasto en consumo final de las Administraciones públicas		-0,1	3,6	1,1	1,9	3,9	4,3	4,7	5,2
FORMACIÓN BRUTA DE CAPITAL FIJO	P.51g	3,5	5,8	3,1	8,4	7,9	6,8	-8,9	6,3
Activos fijos materiales		3,4	5,9	2,5	9,5	9,1	8,3	-9,7	5,9
Construcción		2,7	2,6	2,4	9,0	12,0	10,8	-8,3	0,1
Bienes de equipo y activos cultivados		4,5	11,0	2,7	10,1	5,0	4,3	-12,1	15,7
Activos fijos inmateriales		4,0	5,4	5,4	4,0	2,2	-0,3	-4,6	8,6
VAR. EXISTENCIAS Y ADQ. NETAS DE OBJETOS VALIOSOS (aportación al crecimiento del PIB)	P.52/53	0,3	0,9	-0,2	-0,0	0,3	-0,2	...	...
DEMANDA NACIONAL		2,0	4,5	2,4	4,7	4,5	3,2	-8,5	7,4
EXPORTACIÓN DE BIENES Y SERVICIOS	P.6	2,8	4,9	4,1	8,2	3,6	2,8	-21,0	22,5
De bienes	P.61	1,5	4,5	2,6	8,4	3,5	1,2	-10,2	21,0
De servicios	P.62	5,8	5,7	7,7	7,8	3,7	6,4	-43,7	27,4
Total, excepto consumo de no residentes en el TE		6,9	6,5	5,8	4,9	3,8	8,5	-20,6	15,7
Consumo de no residentes en el TE		4,2	4,5	10,5	12,1	3,6	3,5	-76,1	82,0
IMPORTACIÓN DE BIENES Y SERVICIOS	P.7	5,9	5,1	1,0	10,1	6,5	2,1	-17,9	23,1
De bienes	P.71	4,9	3,9	0,1	10,8	5,7	0,3	-14,9	24,6
De servicios	P.72	11,3	11,4	5,6	6,7	10,5	10,3	-30,8	15,7
Total, excepto consumo de residentes en el RM		11,5	10,9	5,7	4,4	9,1	9,3	-18,3	14,5
Consumo de residentes en el RM		10,4	13,1	5,2	15,1	15,0	13,3	-67,0	24,6
PRODUCTO INTERIOR BRUTO A PRECIOS DE MERCADO	**B.1*g**	1,2	4,4	3,4	4,3	3,6	3,4	-9,8	7,4

Fuente: INE.

Última información disponible publicada por el INE el 25/03/2022

EUR millions

2020-I	2020-II	2020-III	2020-IV	2021-I	2021-II	2021-III	2021-IV	Code	
227.670	196.523	219.175	229.908	218.933	232.946	227.827	248.104	P.3	FINAL CONSUMPTION EXPENDITURE
168.051	130.008	160.050	157.307	156.052	162.468	165.683	172.691		Final consumption expenditure of households
3.263	3.086	2.742	3.510	3.299	3.160	2.812	3.569		Final consumption expenditure of NPISHs
56.356	63.429	56.383	69.091	59.582	67.318	59.332	71.844		Final consumption expenditure of general government
59.689	50.032	56.683	61.195	57.581	61.212	58.136	65.095	P.51g	GROSS FIXED CAPITAL FORMATION
51.112	41.061	48.047	49.124	48.899	51.183	48.643	51.769		Tangible fixed assets
32.104	26.786	30.335	29.699	28.762	30.508	29.594	30.165		Construction
19.008	14.275	17.712	19.425	20.137	20.675	19.049	21.604		Equipment and cultivated assets
8.577	8.971	8.636	12.071	8.682	10.029	9.493	13.326		Intangible fixed assets
-832	407	1.448	3.522	930	647	4.561	10.888	P.52/53	CHANGES IN INVENTORIES AND NET ACQ. OF VALUABLES
286.527	246.962	277.306	294.625	277.444	294.805	290.524	324.087		DOMESTIC DEMAND
95.620	69.256	85.498	93.177	90.958	102.026	108.264	119.564	P.6	EXPORTS OF GOODS AND SERVICES
70.882	55.320	64.856	73.493	74.930	81.118	77.200	86.911	P.61	Goods
24.738	13.936	20.642	19.684	16.028	20.908	31.064	32.653	P.62	Services
17.239	13.784	16.005	18.023	14.935	17.455	19.338	23.539		Total, ex. consumption of non-residents in the economic territory
7.499	152	4.637	1.661	1.093	3.453	11.726	9.114		Consumption of non-residents in the economic territory
92.842	65.031	80.655	88.495	88.670	96.742	101.290	115.907	P.7	IMPORTS OF GOODS AND SERVICES
77.049	54.814	67.564	74.218	76.423	82.357	84.411	97.649	P.71	Goods
15.793	10.217	13.091	14.277	12.247	14.385	16.879	18.258	P.72	Services
12.417	10.052	11.209	13.231	11.633	12.742	13.686	15.650		Total, except consumption of residents in the RoW
3.376	165	1.882	1.046	614	1.643	3.193	2.608		Consumption of residents in the RoW
289.305	251.187	282.149	299.307	279.732	300.089	297.498	327.744	**B.1*g**	**GROSS DOMESTIC PRODUCT AT MARKET PRICES**
			annual percentage change						
-3,4	-16,7	-4,8	-6,6	-3,8	18,5	3,9	7,9	P.3	FINAL CONSUMPTION EXPENDITURE
-5,6	-24,3	-7,8	-11,4	-7,1	25,0	3,5	9,8		Final consumption expenditure of households
2,1	-0,5	-3,1	-2,3	1,1	2,4	2,6	1,7		Final consumption expenditure of NPISHs
3,5	4,0	4,8	6,1	5,7	6,1	5,2	4,0		Final consumption expenditure of general government
-2,9	-21,7	-5,8	-5,0	-3,5	22,3	2,6	6,4	P.51g	GROSS FIXED CAPITAL FORMATION
-3,1	-24,1	-5,7	-5,5	-4,3	24,7	1,2	5,4		Tangible fixed assets
-0,0	-19,3	-5,7	-7,8	-10,4	13,9	-2,4	1,6		Construction
-7,8	-31,8	-5,7	-1,7	5,9	44,8	7,5	11,2		Equipment and cultivated assets
-1,6	-8,4	-6,0	-2,8	1,2	11,8	9,9	10,4		Intangible fixed assets
...	...	...	...	...	...	...	...	P.52/53	CHANGES IN INVENTORIES AND NET ACQ. OF VALUABLES (contribution to GDP growth)
-3,3	-18,1	-5,5	-7,0	-3,2	19,4	4,8	10,0		DOMESTIC DEMAND
-4,8	-38,7	-24,0	-14,5	-4,9	47,3	26,6	28,3	P.6	EXPORTS OF GOODS AND SERVICES
-3,5	-28,0	-6,1	-2,5	5,7	46,6	19,0	18,3	P.61	Goods
-8,4	-61,5	-52,5	-41,4	-35,2	50,0	50,5	65,9	P.62	Services
0,7	-32,8	-27,8	-18,5	-13,4	26,6	20,8	30,6		Total, ex. consumption of non-residents in the economic territory
-24,2	-99,0	-78,3	-85,6	-85,4	2.171,7	152,9	448,7		Consumption of non-residents in the economic territory
-5,0	-34,2	-19,6	-12,9	-4,5	48,8	25,6	31,0	P.7	IMPORTS OF GOODS AND SERVICES
-4,7	-32,3	-13,7	-8,7	-0,8	50,2	24,9	31,6	P.71	Goods
-6,2	-43,0	-40,5	-29,7	-22,5	40,8	28,9	27,9	P.72	Services
-5,4	-28,0	-26,1	-13,0	-6,3	26,8	22,1	18,3		Total, except consumption of residents in the RoW
-9,0	-95,9	-72,5	-79,5	-81,8	895,8	69,7	149,3		Consumption of residents in the RoW
-3,3	-20,4	-7,7	-7,7	-3,3	19,5	5,4	9,5	**B.1*g**	**GROSS DOMESTIC PRODUCT AT MARKET PRICES**

Source: INE.

INE information released on 25/03/2022

SÍNTESIS DE LA CONTABILIDAD NACIONAL DE ESPAÑA. AÑO BASE 2015
Contabilidad Nacional Trimestral de España (CNTR). Datos brutos
23.b PIB a precios de mercado. Ramas de actividad. Precios corrientes

millones de euros

	Código	2014	2015	2016	2017	2018	2019	2020	2021
AGRICULTURA, GANADERÍA, SILVICULTURA Y PESCA	01-03	26.179	29.476	31.474	32.399	33.181	32.287	35.319	32.875
INDUSTRIA	05-39	153.973	160.015	163.489	171.001	174.727	179.996	164.803	184.587
Industria manufacturera	10-33	116.741	121.772	125.589	131.720	132.776	136.261	123.716	136.485
CONSTRUCCIÓN	41-43	53.291	56.440	59.374	62.070	64.467	70.715	63.742	62.486
SERVICIOS	45-99	706.506	732.538	756.351	787.710	816.445	845.483	760.257	809.203
Comercio, transporte y hostelería	45-56	217.213	229.219	239.635	251.393	258.698	266.793	202.246	235.597
Información y comunicaciones	58-63	35.614	36.155	37.036	39.340	40.021	41.906	39.500	41.801
Actividades financieras y de seguros	64-66	37.584	37.618	38.662	40.383	44.209	43.473	46.041	46.048
Actividades inmobiliarias	68	117.912	116.321	118.959	121.488	126.257	130.660	130.937	130.741
Actividades profesionales	69-82	77.241	83.770	86.758	91.369	96.064	102.692	88.398	93.357
Administración pública, sanidad y educación	84-88	175.720	180.915	185.490	190.717	196.919	204.589	210.316	218.156
Actividades artísticas, recreativas y otros servicios	90-99	45.222	48.540	49.811	53.020	54.277	55.370	42.819	43.503
IMPUESTOS NETOS SOBRE LOS PRODUCTOS	D.21-D.31	92.209	99.121	103.152	108.687	114.439	115.894	97.827	115.912
PRODUCTO INTERIOR BRUTO A PRECIOS DE MERCADO	**B.1*g**	1.032.158	1.077.590	1.113.840	1.161.867	1.203.259	1.244.375	1.121.948	1.205.063

tasas de variación interanual

AGRICULTURA, GANADERÍA, SILVICULTURA Y PESCA	01-03	-2,2	12,6	6,8	2,9	2,4	-2,7	9,4	-6,9
INDUSTRIA	05-39	0,6	3,9	2,2	4,6	2,2	3,0	-8,4	12,0
Industria manufacturera	10-33	2,2	4,3	3,1	4,9	0,8	2,6	-9,2	10,3
CONSTRUCCIÓN	41-43	-0,9	5,9	5,2	4,5	3,9	9,7	-9,9	-2,0
SERVICIOS	45-99	1,1	3,7	3,3	4,1	3,6	3,6	-10,1	6,4
Comercio, transporte y hostelería	45-56	1,1	5,5	4,5	4,9	2,9	3,1	-24,2	16,5
Información y comunicaciones	58-63	-1,9	1,5	2,4	6,2	1,7	4,7	-5,7	5,8
Actividades financieras y de seguros	64-66	9,3	0,1	2,8	4,5	9,5	-1,7	5,9	0,0
Actividades inmobiliarias	68	-0,9	-1,3	2,3	2,1	3,9	3,5	0,2	-0,1
Actividades profesionales	69-82	5,2	8,5	3,6	5,3	5,1	6,9	-13,9	5,6
Administración pública, sanidad y educación	84-88	-0,3	3,0	2,5	2,8	3,3	3,9	2,8	3,7
Actividades artísticas, recreativas y otros servicios	90-99	1,2	7,3	2,6	6,4	2,4	2,0	-22,7	1,6
IMPUESTOS NETOS SOBRE LOS PRODUCTOS	D.21-D.31	4,9	7,5	4,1	5,4	5,3	1,3	-15,6	18,5
PRODUCTO INTERIOR BRUTO A PRECIOS DE MERCADO	**B.1*g**	1,2	4,4	3,4	4,3	3,6	3,4	-9,8	7,4

Fuente: INE.

Última información disponible publicada por el INE el 25/03/2022

EUR millions

2020-I	2020-II	2020-III	2020-IV	2021-I	2021-II	2021-III	2021-IV	Code	
6.981	9.665	7.256	11.417	7.024	7.958	6.588	11.305	01-03	AGRICULTURE, LIVESTOCK BREEDING, FORESTRY AND FISHING
42.423	34.284	42.110	45.986	44.632	43.509	43.402	53.044	05-39	INDUSTRY
31.842	25.691	30.788	35.395	33.002	33.795	31.787	37.901	10-33	Manufacturing industry
15.268	15.290	15.783	17.401	14.194	17.059	14.477	16.756	41-43	CONSTRUCTION
193.894	173.094	191.621	201.648	183.703	203.422	202.852	219.226	45-99	SERVICES
55.767	38.258	54.075	54.146	50.204	55.984	62.423	66.986	45-56	Trade, transport and accommodation
9.797	9.629	9.428	10.646	9.509	10.861	9.993	11.438	58-63	Information and communications
13.131	10.964	11.411	10.535	11.458	11.411	11.621	11.558	64-66	Financial and insurance activities
31.708	31.958	33.487	33.784	31.520	33.792	32.485	32.944	68	Real estate activities
23.483	19.515	21.134	24.266	21.689	23.727	22.093	25.848	69-82	Professional activities
47.177	54.000	51.568	57.571	49.715	56.924	53.281	58.236	84-88	Public administration, health and education
12.831	8.770	10.518	10.700	9.608	10.723	10.956	12.216	90-99	Artistic, recreational and other services activities
30.739	18.854	25.379	22.855	30.179	28.141	30.179	27.413	D.21-D.31	NET TAXES ON PRODUCTS
289.305	251.187	282.149	299.307	279.732	300.089	297.498	327.744	**B.1*g**	**GROSS DOMESTIC PRODUCT AT MARKET PRICES**
			annual percentage change						
4,6	18,9	5,8	7,4	0,6	-17,7	-9,2	-1,0	01-03	AGRICULTURE, LIVESTOCK BREEDING, FORESTRY AND FISHING
-6,9	-22,5	-3,1	-1,6	5,2	26,9	3,1	15,3	05-39	INDUSTRY
-6,0	-24,9	-3,9	-2,1	3,6	31,5	3,2	7,1	10-33	Manufacturing industry
-3,5	-20,2	-5,4	-8,6	-7,0	11,6	-8,3	-3,7	41-43	CONSTRUCTION
-2,4	-19,4	-8,6	-9,3	-5,3	17,5	5,9	8,7	45-99	SERVICES
-8,8	-43,5	-21,4	-21,7	-10,0	46,3	15,4	23,7	45-56	Trade, transport and accommodation
-1,4	-8,1	-6,8	-6,4	-2,9	12,8	6,0	7,4	58-63	Information and communications
12,8	-0,2	5,2	5,4	-12,7	4,1	1,8	9,7	64-66	Financial and insurance activities
1,9	-2,7	1,8	-0,0	-0,6	5,7	-3,0	-2,5	68	Real estate activities
-4,6	-26,4	-13,5	-10,5	-7,6	21,6	4,5	6,5	69-82	Professional activities
1,5	2,2	3,1	4,3	5,4	5,4	3,3	1,2	84-88	Public administration, health and education
-6,9	-34,3	-16,7	-31,4	-25,1	22,3	4,2	14,2	90-99	Artistic, recreational and other services activities
-4,8	-35,5	-12,0	-10,5	-1,8	49,3	18,9	19,9	D.21-D.31	NET TAXES ON PRODUCTS
-3,3	-20,4	-7,7	-7,7	-3,3	19,5	5,4	9,5	**B.1*g**	**GROSS DOMESTIC PRODUCT AT MARKET PRICES**

Source: INE.

INE information released on 25/03/2022

SÍNTESIS DE LA CONTABILIDAD NACIONAL DE ESPAÑA. AÑO BASE 2015
Contabilidad Nacional Trimestral de España (CNTR). Datos corregidos de efectos estacionales y de calendario
23.c PIB a precios de mercado. Componentes de la demanda. Precios corrientes

millones de euros

	Código	2014	2015	2016	2017	2018	2019	2020	2021
GASTO EN CONSUMO FINAL	P.3	815.389	840.125	860.543	894.434	924.163	947.966	873.276	927.810
Gasto en consumo final de los Hogares		601.586	618.514	636.323	666.148	688.061	700.921	615.416	656.894
Gasto en consumo final de las ISFLSH		11.125	11.701	11.942	11.954	11.413	12.717	12.601	12.840
Gasto en consumo final de las Administraciones públicas		202.678	209.910	212.278	216.332	224.689	234.328	245.259	258.076
FORMACIÓN BRUTA DE CAPITAL FIJO	P.51g	183.515	194.122	200.048	216.932	233.996	249.887	227.599	242.024
Activos fijos materiales		149.447	158.209	162.204	177.572	193.760	209.767	189.344	200.494
Construcción		91.235	93.582	95.816	104.467	116.989	129.682	118.924	119.029
Bienes de equipo y activos cultivados		58.212	64.627	66.388	73.105	76.771	80.085	70.420	81.465
Activos fijos inmateriales		34.068	35.913	37.844	39.360	40.236	40.120	38.255	41.530
VAR. EXISTENCIAS Y ADQ. NETAS DE OBJETOS VALIOSOS	P.52/53	1.262	10.580	8.834	8.600	12.407	10.062	4.545	17.026
DEMANDA NACIONAL		1.000.166	1.044.827	1.069.425	1.119.966	1.170.566	1.207.915	1.105.420	1.186.860
EXPORTACIÓN DE BIENES Y SERVICIOS	P.6	345.593	362.356	377.370	408.390	423.097	434.967	343.551	420.812
De bienes	P.61	241.991	252.838	259.451	281.231	291.209	294.671	264.551	320.159
De servicios	P.62	103.602	109.518	117.919	127.159	131.888	140.296	79.000	100.653
Total, excepto consumo de no residentes en el TE		61.525	65.535	69.327	72.703	75.478	81.905	65.051	75.267
Consumo de no residentes en el TE		42.077	43.983	48.592	54.456	56.410	58.391	13.949	25.386
IMPORTACIÓN DE BIENES Y SERVICIOS	P.7	313.601	329.593	332.955	366.489	390.404	398.507	327.023	402.609
De bienes	P.71	263.249	273.513	273.732	303.269	320.516	321.426	273.645	340.840
De servicios	P.72	50.352	56.080	59.223	63.220	69.888	77.081	53.378	61.769
Total, excepto consumo de residentes en el RM		39.353	43.642	46.140	48.162	52.567	57.449	46.909	53.711
Consumo de residentes en el RM		10.999	12.438	13.083	15.058	17.321	19.632	6.469	8.058
PRODUCTO INTERIOR BRUTO A PRECIOS DE MERCADO	**B.1*g**	1.032.158	1.077.590	1.113.840	1.161.867	1.203.259	1.244.375	1.121.948	1.205.063

tasas de variación interanual

GASTO EN CONSUMO FINAL	P.3	1,3	3,0	2,4	3,9	3,3	2,6	-7,9	6,2
Gasto en consumo final de los Hogares		1,8	2,8	2,9	4,7	3,3	1,9	-12,2	6,7
Gasto en consumo final de las ISFLSH		2,0	5,2	2,1	0,1	-4,5	11,4	-0,9	1,9
Gasto en consumo final de las Administraciones públicas		-0,1	3,6	1,1	1,9	3,9	4,3	4,7	5,2
FORMACIÓN BRUTA DE CAPITAL FIJO	P.51g	3,5	5,8	3,1	8,4	7,9	6,8	-8,9	6,3
Activos fijos materiales		3,4	5,9	2,5	9,5	9,1	8,3	-9,7	5,9
Construcción		2,7	2,6	2,4	9,0	12,0	10,8	-8,3	0,1
Bienes de equipo y activos cultivados		4,5	11,0	2,7	10,1	5,0	4,3	-12,1	15,7
Activos fijos inmateriales		4,0	5,4	5,4	4,0	2,2	-0,3	-4,6	8,6
VAR. EXISTENCIAS Y ADQ. NETAS DE OBJETOS VALIOSOS (aportación al crecimiento del PIB)	P.52/53	0,3	0,5	-0,5	-0,1	-0,0	...	...	...
DEMANDA NACIONAL		2,0	4,5	2,4	4,7	4,5	3,2	-8,5	7,4
EXPORTACIÓN DE BIENES Y SERVICIOS	P.6	2,8	4,9	4,1	8,2	3,6	2,8	-21,0	22,5
De bienes	P.61	1,5	4,5	2,6	8,4	3,5	1,2	-10,2	21,0
De servicios	P.62	5,8	5,7	7,7	7,8	3,7	6,4	-43,7	27,4
Total, excepto consumo de no residentes en el TE		6,9	6,5	5,8	4,9	3,8	8,5	-20,6	15,7
Consumo de no residentes en el TE		4,2	4,5	10,5	12,1	3,6	3,5	-76,1	82,0
IMPORTACIÓN DE BIENES Y SERVICIOS	P.7	5,9	5,1	1,0	10,1	6,5	2,1	-17,9	23,1
De bienes	P.71	4,8	4,0	0,1	10,2	6,0	...	...	...
De servicios	P.72	11,3	11,4	5,6	6,7	10,5	10,3	-30,8	15,7
Total, excepto consumo de residentes en el RM		11,5	10,9	5,7	4,4	9,1	9,3	-18,3	14,5
Consumo de residentes en el RM		10,4	13,1	5,2	15,1	15,0	13,3	-67,0	24,6
PRODUCTO INTERIOR BRUTO A PRECIOS DE MERCADO	**B.1*g**	1,2	4,4	3,4	4,3	3,6	3,4	-9,8	7,4

Fuente: INE.

Última información disponible publicada por el INE 24/06/2022

SUMMARY OF THE SPANISH NATIONAL ACCOUNTS. BASE YEAR 2015
Quarterly Spanish National Accounts (QSNA). Seasonally and working-day-adjusted data
23.ce GDP at market prices. Demand components. Current prices

EUR millions

2020-II	2020-III	2020-IV	2021-I	2021-II	2021-III	2021-IV	2022-I	Code	
194.640	224.107	224.609	222.989	230.348	233.573	240.900	243.326	P.3	FINAL CONSUMPTION EXPENDITURE
130.677	159.266	158.856	156.231	163.012	165.474	172.177	173.506		Final consumption expenditure of households
3.149	3.139	3.148	3.193	3.212	3.218	3.217	3.428		Final consumption expenditure of NPISHs
60.814	61.702	62.605	63.565	64.124	64.881	65.506	66.392		Final consumption expenditure of general government
48.624	59.187	59.067	58.972	59.261	61.026	62.765	66.972	P.51g	GROSS FIXED CAPITAL FORMATION
39.520	49.775	49.216	48.892	49.100	50.769	51.733	55.851		Tangible fixed assets
25.989	30.487	29.946	29.304	29.375	30.010	30.340	32.295		Construction
13.531	19.288	19.270	19.588	19.725	20.759	21.393	23.556		Equipment and cultivated assets
9.104	9.412	9.851	10.080	10.161	10.257	11.032	11.121		Intangible fixed assets
1.168	1.063	980	1.967	1.688	4.453	8.918	3.791	P.52/53	CHANGES IN INVENTORIES AND NET ACQ. OF VALUABLES
244.432	284.357	284.656	283.928	291.297	299.052	312.583	314.089		DOMESTIC DEMAND
66.462	86.312	91.603	94.128	98.185	108.427	120.072	125.982	P.6	EXPORTS OF GOODS AND SERVICES
52.975	68.944	72.688	75.315	77.899	81.989	84.956	89.304	P.61	Goods
13.487	17.368	18.915	18.813	20.286	26.438	35.116	36.678	P.62	Services
13.369	14.797	17.222	17.300	17.091	18.113	22.763	23.417		Total, ex. consumption of non-residents in the economic territory
118	2.571	1.693	1.513	3.195	8.325	12.353	13.261		Consumption of non-residents in the economic territory
65.043	81.504	85.963	90.023	96.969	102.477	113.140	122.143	P.7	IMPORTS OF GOODS AND SERVICES
54.764	69.343	72.385	76.743	81.933	86.710	95.454	104.660	P.71	Goods
10.279	12.161	13.578	13.280	15.036	15.767	17.686	17.483	P.72	Services
10.175	10.893	12.640	12.412	12.947	13.353	14.999	15.493		Total, except consumption of residents in the RoW
104	1.268	938	868	2.089	2.414	2.687	1.990		Consumption of residents in the RoW
245.851	289.165	290.296	288.033	292.513	305.002	319.515	317.928	**B.1*g**	**GROSS DOMESTIC PRODUCT AT MARKET PRICES**
			annual percentage change						
-17,4	-5,7	-6,4	-3,0	18,3	4,2	7,3	9,1	P.3	FINAL CONSUMPTION EXPENDITURE
-25,0	-9,4	-10,4	-6,2	24,7	3,9	8,4	11,1		Final consumption expenditure of households
-0,5	-3,2	-2,0	0,9	2,0	2,5	2,2	7,4		Final consumption expenditure of NPISHs
4,1	5,1	5,5	5,7	5,4	5,2	4,6	4,4		Final consumption expenditure of general government
-21,7	-6,0	-5,4	-2,9	21,9	3,1	6,3	13,6	P.51g	GROSS FIXED CAPITAL FORMATION
-24,1	-6,0	-6,0	-3,8	24,2	2,0	5,1	14,2		Tangible fixed assets
-19,7	-5,7	-7,9	-9,8	13,0	-1,6	1,3	10,2		Construction
-31,4	-6,6	-2,7	6,9	45,8	7,6	11,0	20,3		Equipment and cultivated assets
-9,1	-5,9	-2,4	1,9	11,6	9,0	12,0	10,3		Intangible fixed assets
-0,5	-0,5	-0,5	0,2	0,2	1,3	3,3	1,3	P.52/53	CHANGES IN INVENTORIES AND NET ACQ. OF VALUABLES (contribution to GDP growth)
-18,7	-6,2	-6,5	-2,8	19,2	5,2	9,8	10,6		DOMESTIC DEMAND
-39,1	-20,6	-16,3	-5,1	47,7	25,6	31,1	33,8	P.6	EXPORTS OF GOODS AND SERVICES
-28,4	-6,1	-2,3	7,7	47,0	18,9	16,9	18,6	P.61	Goods
-61,5	-50,8	-46,1	-35,6	50,4	52,2	85,7	95,0	P.62	Services
-33,6	-28,7	-19,1	-12,0	27,8	22,4	32,2	35,4		Total, ex. consumption of non-residents in the economic territory
-99,2	-82,3	-87,7	-84,2	2.607,6	223,8	629,7	776,5		Consumption of non-residents in the economic territory
-34,7	-18,7	-13,2	-4,8	49,1	25,7	31,6	35,7	P.7	IMPORTS OF GOODS AND SERVICES
-32,1	-13,8	-8,8	-0,5	49,6	25,0	31,9	36,4	P.71	Goods
-45,8	-38,6	-30,9	-23,5	46,3	29,7	30,3	31,6	P.72	Services
-28,1	-26,2	-13,1	-6,0	27,2	22,6	18,7	24,8		Total, except consumption of residents in the RoW
-97,8	-74,9	-81,7	-79,1	1.908,7	90,4	186,5	129,3		Consumption of residents in the RoW
-20,7	-7,2	-7,8	-2,9	19,0	5,5	10,1	10,4	**B.1*g**	**GROSS DOMESTIC PRODUCT AT MARKET PRICES**

Source: INE.

INE information released on 24/06/2022

SÍNTESIS DE LA CONTABILIDAD NACIONAL DE ESPAÑA. AÑO BASE 2015
Contabilidad Nacional Trimestral de España (CNTR). Datos corregidos de efectos estacionales y de calendario
23.d PIB a precios de mercado. Componentes de la demanda. Índices de volumen encadenados. Año de referencia 2015=100

	Código	2014	2015	2016	2017	2018	2019	2020	2021
GASTO EN CONSUMO FINAL	P.3	97,4	100,0	102,3	104,9	106,8	108,1	99,2	103,4
Gasto en consumo final de los Hogares		97,2	100,0	102,6	105,8	107,6	108,6	95,4	99,8
Gasto en consumo final de las ISFLSH		94,3	100,0	105,1	107,2	104,3	112,1	110,4	111,8
Gasto en consumo final de las Administraciones públicas		98,1	100,0	101,0	102,0	104,3	106,4	109,9	113,3
FORMACIÓN BRUTA DE CAPITAL FIJO	P.51g	95,4	100,0	102,4	109,3	116,3	121,5	109,9	114,7
Activos fijos materiales		95,5	100,0	101,7	109,6	117,8	124,6	111,4	116,0
Construcción		98,6	100,0	101,6	108,4	118,7	127,2	115,0	111,8
Bienes de equipo y activos cultivados		91,0	100,0	101,9	111,3	116,4	120,7	106,1	122,7
Activos fijos inmateriales		94,9	100,0	105,2	108,2	109,4	107,9	103,2	108,9
VAR. EXISTENCIAS Y ADQ. NETAS DE OBJETOS VALIOSOS	P.52/53	...	...	...	...	...	...	...	...
DEMANDA NACIONAL		96,1	100,0	102,1	105,4	108,6	110,4	100,6	105,4
EXPORTACIÓN DE BIENES Y SERVICIOS	P.6	95,9	100,0	105,4	111,2	113,1	115,9	92,5	106,2
De bienes	P.61	96,2	100,0	104,2	109,5	111,1	112,3	102,0	113,3
De servicios	P.62	95,0	100,0	108,0	115,0	117,8	124,3	70,5	89,6
Total, excepto consumo de no residentes en el TE		94,9	100,0	106,3	110,5	113,6	122,4	98,0	114,2
Consumo de no residentes en el TE		95,1	100,0	110,6	121,6	124,0	127,2	30,5	53,8
IMPORTACIÓN DE BIENES Y SERVICIOS	P.7	95,2	100,0	102,6	109,6	113,9	115,3	97,8	111,4
De bienes	P.71	95,2	100,0	101,7	108,8	111,8	111,5	98,7	112,6
De servicios	P.72	95,2	100,0	107,2	113,4	124,2	134,2	92,9	105,1
Total, excepto consumo de residentes en el RM		96,2	100,0	107,3	111,0	119,9	128,5	104,7	117,1
Consumo de residentes en el RM		91,5	100,0	106,9	121,5	139,3	154,3	51,3	62,7
PRODUCTO INTERIOR BRUTO A PRECIOS DE MERCADO	**B.1*g**	96,3	100,0	103,0	106,1	108,5	110,8	98,8	103,9

		tasas de variación interanual							
GASTO EN CONSUMO FINAL	P.3	1,1	2,7	2,3	2,5	1,8	1,2	-8,2	4,2
Gasto en consumo final de los Hogares		1,7	2,9	2,6	3,0	1,8	0,9	-12,2	4,7
Gasto en consumo final de las ISFLSH		2,0	6,1	5,1	2,1	-2,7	7,4	-1,5	1,3
Gasto en consumo final de las Administraciones públicas		-0,7	2,0	1,0	1,0	2,3	2,0	3,3	3,1
FORMACIÓN BRUTA DE CAPITAL FIJO	P.51g	4,1	4,9	2,4	6,8	6,3	4,5	-9,5	4,3
Activos fijos materiales		4,1	4,8	1,7	7,7	7,5	5,8	-10,5	4,1
Construcción		3,0	1,5	1,6	6,7	9,5	7,1	-9,6	-2,8
Bienes de equipo y activos cultivados		5,8	9,9	1,9	9,2	4,6	3,7	-12,1	15,7
Activos fijos inmateriales		4,1	5,3	5,2	2,9	1,1	-1,5	-4,3	5,5
VAR. EXISTENCIAS Y ADQ. NETAS DE OBJETOS VALIOSOS (aportación al crecimiento del PIB)	P.52/53	...	...	...	...	...	...	...	...
DEMANDA NACIONAL		1,9	4,1	2,1	3,3	3,0	1,6	-8,9	4,7
EXPORTACIÓN DE BIENES Y SERVICIOS	P.6	4,5	4,3	5,4	5,5	1,7	2,5	-20,1	14,7
De bienes	P.61	3,8	3,9	4,2	5,1	1,4	1,1	-9,2	11,1
De servicios	P.62	6,2	5,3	8,0	6,5	2,5	5,5	-43,2	27,1
Total, excepto consumo de no residentes en el TE		7,4	5,4	6,3	4,0	2,8	7,7	-19,9	16,5
Consumo de no residentes en el TE		4,4	5,1	10,6	10,0	2,0	2,5	-76,0	76,2
IMPORTACIÓN DE BIENES Y SERVICIOS	P.7	6,8	5,1	2,6	6,8	3,9	1,2	-15,2	13,9
De bienes	P.71	6,6	5,1	1,7	7,0	2,7	-0,3	-11,4	14,1
De servicios	P.72	7,9	5,1	7,2	5,7	9,5	8,1	-30,8	13,2
Total, excepto consumo de residentes en el RM		7,5	3,9	7,3	3,5	8,0	7,2	-18,6	11,9
Consumo de residentes en el RM		9,2	9,3	6,9	13,7	14,6	10,8	-66,7	22,2
PRODUCTO INTERIOR BRUTO A PRECIOS DE MERCADO	**B.1*g**	1,4	3,8	3,0	3,0	2,3	2,1	-10,8	5,1

Fuente: INE. **Última información disponible publicada por el INE el 24/06/2022**

2020-II	2020-III	2020-IV	2021-I	2021-II	2021-III	2021-IV	2022-I	Code	
88,8	102,1	101,9	100,3	103,8	104,4	105,0	103,6	P.3	FINAL CONSUMPTION EXPENDITURE
81,6	99,1	98,3	95,7	100,3	100,9	102,4	100,3		Final consumption expenditure of households
110,1	110,0	111,0	112,1	112,1	111,9	111,0	113,2		Final consumption expenditure of NPISHs
109,1	110,4	111,9	113,0	113,6	114,2	112,4	112,6		Final consumption expenditure of general government
94,2	113,6	114,3	113,8	113,6	113,9	117,5	121,4	P.51g	GROSS FIXED CAPITAL FORMATION
93,4	116,4	116,1	115,4	115,3	115,6	117,7	122,4		Tangible fixed assets
101,4	118,2	116,0	111,3	112,8	111,7	111,5	112,0		Construction
81,1	113,8	116,4	122,0	119,3	122,0	127,5	139,1		Equipment and cultivated assets
97,9	100,9	106,1	106,3	106,2	106,4	116,7	117,3		Intangible fixed assets
...	...	...	...	...	...	...	...	P.52/53	CHANGES IN INVENTORIES AND NET ACQ. OF VALUABLES
89,4	103,5	103,4	102,7	105,3	106,1	107,4	106,8		DOMESTIC DEMAND
71,8	93,3	98,5	99,5	100,8	108,3	116,2	117,5	P.6	EXPORTS OF GOODS AND SERVICES
82,1	106,7	111,6	113,1	112,6	114,4	113,0	113,5	P.61	Goods
47,7	62,2	67,9	67,8	73,2	94,2	123,3	128,9	P.62	Services
79,7	89,3	104,3	105,5	104,5	110,1	137,0	141,9		Total, ex. consumption of non-residents in the economic territory
1,0	22,8	15,0	13,1	27,6	70,9	103,4	108,7		Consumption of non-residents in the economic territory
78,7	99,6	104,1	104,5	110,6	112,7	117,7	116,8	P.7	IMPORTS OF GOODS AND SERVICES
80,0	102,7	105,6	107,2	111,9	114,1	117,4	117,4	P.71	Goods
72,0	83,9	96,4	91,2	104,3	105,6	119,2	113,6	P.72	Services
91,5	96,2	115,1	109,3	115,2	114,4	129,8	128,9		Total, except consumption of residents in the RoW
3,4	40,7	30,6	27,5	66,2	74,9	82,4	59,5		Consumption of residents in the RoW
86,8	101,4	101,6	101,1	102,2	104,9	107,2	107,4	**B.1*g**	**GROSS DOMESTIC PRODUCT AT MARKET PRICES**
			annual percentage change						
-17,4	-5,8	-6,4	-3,6	16,8	2,3	3,1	3,3	P.3	FINAL CONSUMPTION EXPENDITURE
-24,5	-9,0	-10,1	-6,6	23,0	1,8	4,2	4,9		Final consumption expenditure of households
-1,6	-3,8	-1,8	1,5	1,8	1,7	-0,0	1,0		Final consumption expenditure of NPISHs
2,7	3,6	4,7	4,4	4,1	3,5	0,4	-0,4		Final consumption expenditure of general government
-22,2	-7,3	-5,7	-3,3	20,6	0,3	2,8	6,8	P.51g	GROSS FIXED CAPITAL FORMATION
-24,8	-7,5	-6,3	-3,6	23,4	-0,7	1,3	6,1		Tangible fixed assets
-20,3	-7,8	-8,8	-10,5	11,2	-5,5	-3,9	0,6		Construction
-32,2	-7,1	-2,3	8,1	47,0	7,1	9,5	14,1		Equipment and cultivated assets
-8,9	-6,2	-2,8	-1,4	8,5	5,4	9,9	10,3		Intangible fixed assets
-0,5	-0,5	-0,5	0,4	0,3	0,6	0,8	0,1	P.52/53	CHANGES IN INVENTORIES AND NET ACQ. OF VALUABLES (contribution to GDP growth)
-18,8	-6,6	-6,7	-3,1	17,8	2,5	3,8	4,0		DOMESTIC DEMAND
-38,3	-19,7	-15,3	-6,7	40,4	16,1	17,9	18,1	P.6	EXPORTS OF GOODS AND SERVICES
-27,3	-5,2	-1,1	5,1	37,1	7,3	1,2	0,4	P.61	Goods
-61,5	-50,2	-45,3	-35,0	53,6	51,3	81,6	90,1	P.62	Services
-33,6	-27,9	-17,9	-11,3	31,2	23,2	31,3	34,5		Total, ex. consumption of non-residents in the economic territory
-99,2	-82,0	-87,5	-84,2	2.580,0	210,8	589,7	728,7		Consumption of non-residents in the economic territory
-31,6	-14,5	-9,5	-3,9	40,6	13,2	13,1	11,7	P.7	IMPORTS OF GOODS AND SERVICES
-28,2	-8,7	-4,5	0,5	39,9	11,1	11,1	9,5	P.71	Goods
-46,1	-38,4	-29,8	-23,5	44,8	25,9	23,7	24,5	P.72	Services
-28,8	-26,1	-11,9	-5,7	25,8	18,9	12,8	18,0		Total, except consumption of residents in the RoW
-97,8	-74,1	-80,9	-78,9	1.854,8	83,8	169,7	116,2		Consumption of residents in the RoW
-21,5	-8,7	-8,8	-4,1	17,8	3,5	5,5	6,3	**B.1*g**	**GROSS DOMESTIC PRODUCT AT MARKET PRICES**

Source: INE.

INE information released on 24/06/2022

SÍNTESIS DE LA CONTABILIDAD NACIONAL DE ESPAÑA. AÑO BASE 2015
Contabilidad Nacional Trimestral de España (CNTR). Datos corregidos de efectos estacionales y de calendario
23.e PIB a precios de mercado. Ramas de actividad. Precios corrientes

millones de euros

	Código	2014	2015	2016	2017	2018	2019	2020	2021
AGRICULTURA, GANADERÍA, SILVICULTURA Y PESCA	01-03	26.179	29.476	31.474	32.399	33.181	32.287	35.319	32.875
INDUSTRIA	05-39	153.973	160.015	163.489	171.001	174.727	179.996	164.803	184.587
Industria manufacturera	10-33	116.741	121.772	125.589	131.720	132.776	136.261	123.716	136.485
CONSTRUCCIÓN	41-43	53.291	56.440	59.374	62.070	64.467	70.715	63.742	62.486
SERVICIOS	45-99	706.506	732.538	756.351	787.710	816.445	845.483	760.257	809.203
Comercio, transporte y hostelería	45-56	217.213	229.219	239.635	251.393	258.698	266.793	202.246	235.597
Información y comunicaciones	58-63	35.614	36.155	37.036	39.340	40.021	41.906	39.500	41.801
Actividades financieras y de seguros	64-66	37.584	37.618	38.662	40.383	44.209	43.473	46.041	46.048
Actividades inmobiliarias	68	117.912	116.321	118.959	121.488	126.257	130.660	130.937	130.741
Actividades profesionales	69-82	77.241	83.770	86.758	91.369	96.064	102.692	88.398	93.357
Administración pública, sanidad y educación	84-88	175.720	180.915	185.490	190.717	196.919	204.589	210.316	218.156
Actividades artísticas, recreativas y otros servicios	90-99	45.222	48.540	49.811	53.020	54.277	55.370	42.819	43.503
IMPUESTOS NETOS SOBRE LOS PRODUCTOS	D.21-D.31	92.209	99.121	103.152	108.687	114.439	115.894	97.827	115.912
PRODUCTO INTERIOR BRUTO A PRECIOS DE MERCADO	**B.1*g**	1.032.158	1.077.590	1.113.840	1.161.867	1.203.259	1.244.375	1.121.948	1.205.063

tasas de variación interanual

AGRICULTURA, GANADERÍA, SILVICULTURA Y PESCA	01-03	-2,2	12,6	6,8	2,9	2,4	-2,7	9,4	-6,9
INDUSTRIA	05-39	0,6	3,9	2,2	4,6	2,2	3,0	-8,4	12,0
Industria manufacturera	10-33	2,2	4,3	3,1	4,9	0,8	2,6	-9,2	10,3
CONSTRUCCIÓN	41-43	-0,9	5,9	5,2	4,5	3,9	9,7	-9,9	-2,0
SERVICIOS	45-99	1,1	3,7	3,3	4,1	3,6	3,6	-10,1	6,4
Comercio, transporte y hostelería	45-56	1,1	5,5	4,5	4,9	2,9	3,1	-24,2	16,5
Información y comunicaciones	58-63	-1,9	1,5	2,4	6,2	1,7	4,7	-5,7	5,8
Actividades financieras y de seguros	64-66	9,3	0,1	2,8	4,5	9,5	-1,7	5,9	0,0
Actividades inmobiliarias	68	-0,9	-1,3	2,3	2,1	3,9	3,5	0,2	-0,1
Actividades profesionales	69-82	5,2	8,5	3,6	5,3	5,1	6,9	-13,9	5,6
Administración pública, sanidad y educación	84-88	-0,3	3,0	2,5	2,8	3,3	3,9	2,8	3,7
Actividades artísticas, recreativas y otros servicios	90-99	1,2	7,3	2,6	6,4	2,4	2,0	-22,7	1,6
IMPUESTOS NETOS SOBRE LOS PRODUCTOS	D.21-D.31	4,9	7,5	4,1	5,4	5,3	1,3	-15,6	18,5
PRODUCTO INTERIOR BRUTO A PRECIOS DE MERCADO	**B.1*g**	1,2	4,4	3,4	4,3	3,6	3,4	-9,8	7,4

Fuente: INE.

Última información disponible publicada por el INE el 24/06/2022

SUMMARY OF THE SPANISH NATIONAL ACCOUNTS. BASE YEAR 2015
Quarterly Spanish National Accounts (QSNA). Seasonally and working-day-adjusted data
23.ee GDP at market prices. By industry. Current prices

2020-II	2020-III	2020-IV	2021-I	2021-II	2021-III	2021-IV	2022-I	Code	
9.230	8.813	8.903	8.531	7.635	8.086	8.623	7.859	01-03	AGRICULTURE, LIVESTOCK BREEDING, FORESTRY AND FISHING
34.995	43.690	44.929	44.134	43.433	45.106	51.914	50.675	05-39	INDUSTRY
25.415	32.799	34.147	33.091	32.820	34.048	36.526	34.807	10-33	Manufacturing industry
13.920	16.777	16.543	15.432	15.538	15.474	16.042	15.351	41-43	CONSTRUCTION
169.851	193.657	193.655	192.890	198.021	205.704	212.588	212.169	45-99	SERVICES
37.825	52.870	52.412	53.468	54.840	61.064	66.225	66.609	45-56	Trade, transport and accommodation
9.548	9.830	10.020	9.830	10.644	10.396	10.931	10.521	58-63	Information and communications
10.745	11.409	10.957	11.316	11.140	11.596	11.996	12.446	64-66	Financial and insurance activities
31.559	33.130	33.214	32.828	32.834	32.347	32.732	32.835	68	Real estate activities
18.717	22.312	23.562	22.089	22.647	23.388	25.233	23.500	69-82	Professional activities
52.458	52.644	53.854	53.815	54.914	54.955	54.472	55.092	84-88	Public administration, health and education
8.999	11.462	9.636	9.544	11.002	11.958	10.999	11.166	90-99	Artistic, recreational and other services activities
17.855	26.228	26.266	27.046	27.886	30.632	30.348	31.874	D.21-D.31	NET TAXES ON PRODUCTS
245.851	289.165	290.296	288.033	292.513	305.002	319.515	317.928	**B.1*g**	**GROSS DOMESTIC PRODUCT AT MARKET PRICES**
			annual percentage change						
19,4	6,0	7,1	1,9	-17,3	-8,2	-3,1	-7,9	01-03	AGRICULTURE, LIVESTOCK BREEDING, FORESTRY AND FISHING
-22,4	-3,2	-1,2	7,1	24,1	3,2	15,5	14,8	05-39	INDUSTRY
-25,1	-3,8	-1,7	5,5	29,1	3,8	7,0	5,2	10-33	Manufacturing industry
-20,9	-5,6	-8,9	-6,5	11,6	-7,8	-3,0	-0,5	41-43	CONSTRUCTION
-19,4	-8,4	-9,6	-5,0	16,6	6,2	9,8	10,0	45-99	SERVICES
-43,1	-20,7	-22,6	-9,6	45,0	15,5	26,4	24,6	45-56	Trade, transport and accommodation
-8,1	-6,4	-6,8	-2,7	11,5	5,8	9,1	7,0	58-63	Information and communications
-0,0	5,2	5,5	-12,5	3,7	1,6	9,5	10,0	64-66	Financial and insurance activities
-2,9	1,5	-0,1	-0,6	4,0	-2,4	-1,5	0,0	68	Real estate activities
-26,6	-13,5	-10,5	-7,2	21,0	4,8	7,1	6,4	69-82	Professional activities
2,3	3,0	4,0	4,8	4,7	4,4	1,1	2,4	84-88	Public administration, health and education
-35,3	-16,7	-31,1	-25,0	22,3	4,3	14,1	17,0	90-99	Artistic, recreational and other services activities
-37,8	-10,1	-9,1	-1,6	56,2	16,8	15,5	17,9	D.21-D.31	NET TAXES ON PRODUCTS
-20,7	-7,2	-7,8	-2,9	19,0	5,5	10,1	10,4	**B.1*g**	**GROSS DOMESTIC PRODUCT AT MARKET PRICES**

Source: INE.

INE information released on 24/06/2022

SÍNTESIS DE LA CONTABILIDAD NACIONAL DE ESPAÑA. AÑO BASE 2015
Contabilidad Nacional Trimestral de España (CNTR). Datos corregidos de efectos estacionales y de calendario.
23.f PIB a precios de mercado. Ramas de actividad. Índices de volumen encadenados. Año de referencia 2015=100

	Código	2014	2015	2016	2017	2018	2019	2020	2021
AGRICULTURA, GANADERÍA, SILVICULTURA Y PESCA	01-03	95,5	100,0	104,8	100,9	108,5	105,8	110,3	106,3
INDUSTRIA	05-39	97,1	100,0	104,1	108,2	108,2	109,7	98,6	103,7
Industria manufacturera	10-33	95,6	100,0	102,3	108,1	106,9	107,6	94,6	100,2
CONSTRUCCIÓN	41-43	94,9	100,0	103,9	105,9	108,4	114,1	101,3	97,8
SERVICIOS	45-99	97,0	100,0	102,4	105,7	108,5	111,0	98,2	104,1
Comercio, transporte y hostelería	45-56	94,6	100,0	102,9	106,6	109,0	111,5	82,8	94,6
Información y comunicaciones	58-63	94,8	100,0	104,4	113,3	117,6	123,4	115,4	121,3
Actividades financieras y de seguros	64-66	108,1	100,0	100,4	100,7	106,8	103,0	109,3	117,0
Actividades inmobiliarias	68	100,2	100,0	101,3	102,9	105,7	108,5	110,2	111,2
Actividades profesionales	69-82	93,2	100,0	104,6	109,5	114,0	121,3	101,5	106,3
Administración pública, sanidad y educación	84-88	98,9	100,0	101,4	103,9	105,6	106,9	106,8	110,1
Actividades artísticas, recreativas y otros servicios	90-99	93,4	100,0	102,2	107,2	108,8	109,4	82,3	82,7
IMPUESTOS NETOS SOBRE LOS PRODUCTOS	D.21-D.31	91,3	100,0	105,2	107,1	109,4	110,6	98,5	105,1
PRODUCTO INTERIOR BRUTO A PRECIOS DE MERCADO	**B.1*g**	96,3	100,0	103,0	106,1	108,5	110,8	98,8	103,9
				tasas de variación interanual					
AGRICULTURA, GANADERÍA, SILVICULTURA Y PESCA	01-03	-1,3	4,7	4,8	-3,7	7,5	-2,5	4,3	-3,7
INDUSTRIA	05-39	1,3	3,0	4,1	4,0	-0,0	1,4	-10,1	5,2
Industria manufacturera	10-33	2,1	4,6	2,3	5,7	-1,1	0,7	-12,1	5,9
CONSTRUCCIÓN	41-43	-1,3	5,4	3,9	2,0	2,3	5,3	-11,3	-3,4
SERVICIOS	45-99	1,1	3,1	2,4	3,3	2,6	2,3	-11,5	6,0
Comercio, transporte y hostelería	45-56	1,5	5,7	2,9	3,5	2,2	2,3	-25,7	14,2
Información y comunicaciones	58-63	6,4	5,5	4,4	8,6	3,8	4,9	-6,5	5,1
Actividades financieras y de seguros	64-66	-4,1	-7,5	0,4	0,2	6,1	-3,5	6,1	7,1
Actividades inmobiliarias	68	0,1	-0,2	1,3	1,6	2,7	2,7	1,6	0,9
Actividades profesionales	69-82	6,0	7,2	4,6	4,7	4,0	6,4	-16,3	4,7
Administración pública, sanidad y educación	84-88	-0,7	1,1	1,4	2,5	1,7	1,3	-0,1	3,1
Actividades artísticas, recreativas y otros servicios	90-99	1,0	7,0	2,2	4,9	1,5	0,6	-24,7	0,4
IMPUESTOS NETOS SOBRE LOS PRODUCTOS	D.21-D.31	6,1	9,6	5,2	1,9	2,1	1,1	-11,0	6,7
PRODUCTO INTERIOR BRUTO A PRECIOS DE MERCADO	**B.1*g**	1,4	3,8	3,0	3,0	2,3	2,1	-10,8	5,1

Fuente: INE.

Última información disponible publicada por el INE el 24/06/2022

SUMMARY OF THE SPANISH NATIONAL ACCOUNTS. BASE YEAR 2015
Quarterly Spanish National Accounts (QSNA). Seasonally and working-day-adjusted data
23.fe GDP at market prices. By industry. Volume chain-linked indices. 2015=100

2020-II	2020-III	2020-IV	2021-I	2021-II	2021-III	2021-IV	2022-I	Code	
111,4	109,1	113,4	107,0	105,7	104,3	108,1	104,6	01-03	AGRICULTURE, LIVESTOCK BREEDING, FORESTRY AND FISHING
82,6	103,8	104,8	103,3	102,0	103,5	106,2	104,2	05-39	INDUSTRY
76,1	100,5	101,9	99,6	98,4	100,9	101,8	101,0	10-33	Manufacturing industry
85,6	106,0	103,7	99,2	95,4	96,7	100,0	99,9	41-43	CONSTRUCTION
86,5	100,2	100,5	100,4	101,9	106,0	108,3	108,8	45-99	SERVICES
59,8	85,7	86,0	88,3	88,3	98,3	103,6	105,6	45-56	Trade, transport and accommodation
108,0	115,3	117,1	115,7	121,0	120,9	127,7	125,9	58-63	Information and communications
107,1	111,9	113,6	116,1	117,6	116,7	117,8	115,4	64-66	Financial and insurance activities
105,0	112,6	112,2	111,2	111,4	111,2	110,9	114,6	68	Real estate activities
83,9	102,8	107,4	101,1	101,7	107,3	115,0	108,4	69-82	Professional activities
105,8	107,0	109,1	109,0	111,0	110,5	110,0	110,3	84-88	Public administration, health and education
67,7	88,1	73,7	73,1	82,9	90,9	83,7	84,8	90-99	Artistic, recreational and other services activities
89,0	101,1	100,0	102,5	108,4	104,0	105,4	108,6	D.21-D.31	NET TAXES ON PRODUCTS
86,8	101,4	101,6	101,1	102,2	104,9	107,2	107,4	**B.1*g**	**GROSS DOMESTIC PRODUCT AT MARKET PRICES**
			annual percentage change						
6,7	3,1	7,3	-0,4	-5,1	-4,3	-4,7	-2,3	01-03	AGRICULTURE, LIVESTOCK BREEDING, FORESTRY AND FISHING
-24,8	-5,8	-4,4	0,2	23,5	-0,3	1,3	0,9	05-39	INDUSTRY
-29,2	-6,9	-5,3	-0,3	29,3	0,4	-0,1	1,4	10-33	Manufacturing industry
-25,1	-7,4	-9,6	-9,7	11,5	-8,8	-3,6	0,7	41-43	CONSTRUCTION
-21,8	-9,8	-10,3	-5,0	17,8	5,8	7,7	8,4	45-99	SERVICES
-46,1	-23,3	-23,6	-11,5	47,5	14,6	20,4	19,7	45-56	Trade, transport and accommodation
-11,8	-6,7	-6,6	-4,5	12,0	4,9	9,1	8,8	58-63	Information and communications
3,7	9,8	10,5	11,0	9,8	4,3	3,7	-0,6	64-66	Financial and insurance activities
-2,7	3,2	1,9	0,1	6,1	-1,2	-1,2	3,1	68	Real estate activities
-30,3	-15,8	-13,2	-9,8	21,2	4,4	7,1	7,3	69-82	Professional activities
-1,2	0,2	1,8	3,4	5,0	3,2	0,8	1,1	84-88	Public administration, health and education
-38,4	-19,1	-32,7	-26,8	22,5	3,3	13,5	16,1	90-99	Artistic, recreational and other services activities
-19,9	-8,7	-8,9	-1,2	21,8	2,9	5,4	6,0	D.21-D.31	NET TAXES ON PRODUCTS
-21,5	-8,7	-8,8	-4,1	17,8	3,5	5,5	6,3	**B.1*g**	**GROSS DOMESTIC PRODUCT AT MARKET PRICES**

Source: INE.

INE information released on 24/06/2022

SÍNTESIS DE LA CONTABILIDAD NACIONAL DE ESPAÑA. AÑO BASE 2015
Contabilidad Nacional Trimestral de España (CNTR). Datos corregidos de efectos estacionales y de calendario
23.g PIB a precios de mercado. Componentes de la demanda y ramas de actividad. Deflactores implícitos

AÑO DE REFERENCIA 2015=100

	Código	2014	2015	2016	2017	2018	2019	2020	2021
		tasas de variación interanual							
GASTO EN CONSUMO FINAL	P.3	0,2	0,3	0,2	1,4	1,5	1,3	0,4	2,0
Gasto en consumo final de los Hogares		0,1	-0,1	0,2	1,6	1,5	1,0	-0,0	1,9
Gasto en consumo final de las ISFLSH		-0,0	-0,8	-2,9	-1,9	-1,9	3,8	0,6	0,6
Gasto en consumo final de las Administraciones públicas		0,6	1,6	0,1	0,9	1,6	2,2	1,3	2,1
FORMACIÓN BRUTA DE CAPITAL FIJO	P.51g	-0,5	0,9	0,7	1,5	1,4	2,2	0,7	1,9
Activos fijos materiales		-0,6	1,1	0,8	1,6	1,5	2,4	0,9	1,7
Construcción		-0,2	1,1	0,8	2,1	2,3	3,5	1,4	2,9
Bienes de equipo y activos cultivados		-1,2	1,0	0,8	0,9	0,4	0,6	0,1	0,0
Activos fijos inmateriales		-0,1	0,1	0,1	1,1	1,1	1,2	-0,3	2,9
DEMANDA NACIONAL		0,1	0,4	0,2	1,4	1,4	1,5	0,5	2,5
EXPORTACIÓN DE BIENES Y SERVICIOS	P.6	-1,7	0,5	-1,2	2,6	1,8	0,3	-1,1	6,8
De bienes	P.61	-2,2	0,6	-1,6	3,2	2,1	0,1	-1,2	9,0
De servicios	P.62	-0,4	0,4	-0,3	1,3	1,2	0,8	-0,8	0,3
Total, excepto consumo de no residentes en el TE		-0,5	1,1	-0,4	0,8	1,0	0,8	-0,9	-0,7
Consumo de no residentes en el TE		-0,3	-0,5	-0,1	1,9	1,6	0,9	-0,4	3,3
IMPORTACIÓN DE BIENES Y SERVICIOS	P.7	-0,9	0,0	-1,6	3,1	2,5	0,9	-3,2	8,1
De bienes	P.71	-1,6	-1,1	-1,6	3,5	2,9	0,6	-3,9	9,2
De servicios	P.72	3,1	6,0	-1,5	1,0	0,9	2,0	0,1	2,3
Total, excepto consumo de residentes en el RM		3,7	6,7	-1,5	0,9	1,1	1,9	0,3	2,3
Consumo de residentes en el RM		1,0	3,5	-1,6	1,3	0,3	2,3	-0,9	1,9
PRODUCTO INTERIOR BRUTO A PRECIOS DE MERCADO	**B.1*g**	-0,2	0,5	0,3	1,3	1,2	1,3	1,1	2,2
		tasas de variación interanual							
AGRICULTURA, GANADERÍA, SILVICULTURA Y PESCA	01-03	-0,9	7,6	1,9	6,8	-4,7	-0,2	4,9	-3,4
INDUSTRIA	05-39	-0,8	0,9	-1,8	0,6	2,2	1,6	1,9	6,4
Industria manufacturera	10-33	0,1	-0,3	0,8	-0,7	2,0	2,0	3,3	4,2
CONSTRUCCIÓN	41-43	0,3	0,5	1,2	2,5	1,5	4,1	1,6	1,5
SERVICIOS	45-99	-0,0	0,5	0,9	0,9	1,0	1,2	1,6	0,4
Comercio, transporte y hostelería	45-56	-0,3	-0,2	1,6	1,3	0,7	0,8	2,1	2,0
Información y comunicaciones	58-63	-7,8	-3,8	-1,9	-2,2	-2,0	-0,2	0,8	0,7
Actividades financieras y de seguros	64-66	14,0	8,2	2,3	4,2	3,2	1,9	-0,2	-6,6
Actividades inmobiliarias	68	-1,0	-1,2	1,0	0,5	1,2	0,8	-1,3	-1,0
Actividades profesionales	69-82	-0,7	1,1	-1,0	0,6	1,0	0,5	2,8	0,9
Administración pública, sanidad y educación	84-88	0,4	1,9	1,2	0,3	1,6	2,6	2,9	0,6
Actividades artísticas, recreativas y otros servicios	90-99	0,2	0,3	0,4	1,5	0,9	1,4	2,8	1,2
IMPUESTOS NETOS SOBRE LOS PRODUCTOS	D.21-D.31	-1,1	-1,9	-1,0	3,4	3,1	0,2	-5,2	11,0
PRODUCTO INTERIOR BRUTO A PRECIOS DE MERCADO	**B.1*g**	-0,2	0,5	0,3	1,3	1,2	1,3	1,1	2,2

Fuente: INE.

Última información disponible publicada por el INE el 24/06/2022

SUMMARY OF THE SPANISH NATIONAL ACCOUNTS. BASE YEAR 2015
Quarterly Spanish National Accounts (QSNA). Seasonally and working-day-adjusted data
23.ge GDP at market prices. Demand components and industrial sectors. Implicit deflators

2020-II	2020-III	2020-IV	2021-I	2021-II	2021-III	2021-IV	2022-I	Code	
		annual percentage change							
-0,0	0,1	-0,0	0,6	1,3	1,9	4,0	5,6	P.3	FINAL CONSUMPTION EXPENDITURE
-0,7	-0,4	-0,3	0,4	1,4	2,1	4,0	5,9		Final consumption expenditure of households
1,1	0,6	-0,2	-0,6	0,2	0,8	2,2	6,3		Final consumption expenditure of NPISHs
1,4	1,4	0,8	1,2	1,3	1,6	4,2	4,9		Final consumption expenditure of general government
0,7	1,4	0,4	0,4	1,0	2,8	3,4	6,4	P.51g	GROSS FIXED CAPITAL FORMATION
0,9	1,6	0,4	-0,2	0,7	2,7	3,7	7,7		Tangible fixed assets
0,7	2,3	0,9	0,7	1,6	4,1	5,4	9,6		Construction
1,1	0,5	-0,5	-1,1	-0,8	0,5	1,4	5,4		Equipment and cultivated assets
-0,2	0,3	0,4	3,4	2,9	3,4	1,9	0,1		Intangible fixed assets
0,1	0,4	0,2	0,4	1,2	2,6	5,7	6,4		DOMESTIC DEMAND
-1,3	-1,1	-1,2	1,7	5,2	8,2	11,1	13,3	P.6	EXPORTS OF GOODS AND SERVICES
-1,6	-1,0	-1,2	2,5	7,2	10,9	15,5	18,1	P.61	Goods
0,1	-1,2	-1,6	-1,0	-2,1	0,6	2,2	2,6	P.62	Services
-0,0	-1,1	-1,5	-0,8	-2,5	-0,7	0,6	0,6		Total, ex. consumption of non-residents in the economic territory
-0,4	-1,9	-1,8	0,3	1,0	4,2	5,8	5,8		Consumption of non-residents in the economic territory
-4,5	-4,9	-4,1	-0,9	6,0	11,1	16,4	21,4	P.7	IMPORTS OF GOODS AND SERVICES
-5,5	-5,5	-4,5	-1,1	7,0	12,5	18,7	24,5	P.71	Goods
0,6	-0,4	-1,6	-0,1	1,0	3,0	5,3	5,8	P.72	Services
0,9	-0,2	-1,3	-0,3	1,2	3,1	5,2	5,8		Total, except consumption of residents in the RoW
-3,0	-3,0	-3,7	-0,9	2,8	3,6	6,2	6,0		Consumption of residents in the RoW
1,0	1,6	1,0	1,2	1,0	1,9	4,3	3,9	**B.1*g**	**GROSS DOMESTIC PRODUCT AT MARKET PRICES**
		annual percentage change							
11,9	2,8	-0,2	2,3	-12,8	-4,1	1,6	-5,8	01-03	AGRICULTURE, LIVESTOCK BREEDING, FORESTRY AND FISHING
3,2	2,8	3,3	7,0	0,5	3,6	14,1	13,8	05-39	INDUSTRY
5,7	3,3	3,8	5,9	-0,1	3,4	7,0	3,8	10-33	Manufacturing industry
5,6	1,9	0,8	3,6	0,1	1,1	0,6	-1,2	41-43	CONSTRUCTION
3,0	1,6	0,8	0,0	-1,0	0,4	1,9	1,5	45-99	SERVICES
5,5	3,4	1,2	2,2	-1,7	0,8	4,9	4,1	45-56	Trade, transport and accommodation
4,2	0,4	-0,2	1,9	-0,5	0,8	0,0	-1,7	58-63	Information and communications
-3,6	-4,1	-4,6	-21,1	-5,6	-2,6	5,6	10,6	64-66	Financial and insurance activities
-0,2	-1,6	-1,9	-0,7	-1,9	-1,1	-0,3	-3,0	68	Real estate activities
5,3	2,7	3,1	2,8	-0,2	0,4	0,0	-0,8	69-82	Professional activities
3,5	2,8	2,2	1,4	-0,3	1,1	0,3	1,2	84-88	Public administration, health and education
5,1	2,9	2,5	2,6	-0,2	1,0	0,5	0,8	90-99	Artistic, recreational and other services activities
-22,4	-1,5	-0,2	-0,3	28,2	13,5	9,7	11,2	D.21-D.31	NET TAXES ON PRODUCTS
1,0	1,6	1,0	1,2	1,0	1,9	4,3	3,9	**B.1*g**	**GROSS DOMESTIC PRODUCT AT MARKET PRICES**

Source: INE.

INE information released on 24/06/2022

SÍNTESIS DE LA CONTABILIDAD NACIONAL DE ESPAÑA. AÑO BASE 2015
Cuentas Trimestrales No Financieras de los Sectores Institucionales (CTNFSI)
23.h Total de la Economía

millones de euros

	Código	2014	2015	2016	2017	2018	2019	2020	2021
RECURSOS	**R**	...	...	...	...	...	...	...	...
Producción de bienes y servicios	P.1	...	...	...	...	...	...	...	...
Remuneración de los asalariados	D.1	475.584	494.971	505.826	526.002	548.166	578.350	546.162	576.104
De ella: Recibida del Resto del mundo	*D.1*	2.357	2.411	2.378	2.657	2.821	2.871	2.615	3.356
Impuestos netos sobre producción e importaciones	D.2-D.3	107.167	114.182	117.649	122.934	129.237	130.582	105.022	127.439
Rentas de la propiedad	D.4	44.430	47.939	49.333	51.634	56.712	58.478	47.960	47.326
Transferencias corrientes	D.5/7	13.245	13.704	14.051	15.844	17.403	17.191	15.689	20.318
Transferencias de capital a cobrar	D.9	4.965	7.048	2.392	2.592	5.222	3.731	3.885	10.304
Transferencias de capital a pagar (-)	D.9	-710	-345	-392	-355	-441	-369	-635	-994
EMPLEOS	**E**	...	...	...	...	...	...	...	...
Consumos intermedios	P.2	...	...	...	...	...	...	...	...
Remuneración de los asalariados	D.1	473.531	492.892	503.724	523.665	545.718	575.889	543.856	572.970
De ella: Pagada al Resto del mundo	*D.1*	304	332	276	320	373	410	309	222
Impuestos netos sobre producción e importaciones	D.2-D.3	103.248	112.091	114.297	119.778	126.181	127.579	101.676	124.789
Rentas de la propiedad	D.4	54.186	52.351	52.035	56.694	60.487	61.255	47.019	46.837
Transferencias corrientes	D.5/7	23.916	24.397	25.848	25.969	29.215	30.150	29.559	33.274
Gasto en consumo final	P.3	815.389	840.125	860.543	894.434	924.163	947.966	873.276	927.810
Formación bruta de capital fijo	P.51g	183.515	194.122	200.048	216.932	233.996	249.887	227.599	242.024
De ella: Consumo de capital fijo	*P.51c*	164.486	168.700	172.648	178.069	183.344	189.853	194.609	199.505
Var. existencias y adquisiciones - cesiones de objetos valiosos	P.52/53	1.262	10.580	8.834	8.600	12.407	10.062	4.545	17.026
Adquisiciones - cesiones de act. no financieros no producidos	NP	-288	-273	-430	-606	-1.026	-853	-1.219	-1.869
SALDOS CONTABLES (R-E)									
I y II Cuentas corrientes									
I. Cuenta de producción									
Producto interior bruto a precios de mercado[=P1-P2]	*B.1*g*	1.032.158	1.077.590	1.113.840	1.161.867	1.203.259	1.244.375	1.121.948	1.205.063
II. Cuentas de distribución y utilización de la renta									
II.1. Distribución primaria de la renta									
Cuenta de explotación									
*Exc. bruto de explot. y renta mixta [=B1*g-D1(E)-(D2-D3)(E)]*	*B.2g/B.3g*	455.379	472.607	495.819	518.424	531.360	540.907	476.416	507.304
Cuenta de asignación de la renta primaria									
Renta nacional bruta(RNB) [=B2/3g+D1(R)+(D2-D3)(R)+D4(R-E)]	*B.5*g*	1.028.374	1.077.348	1.116.592	1.162.300	1.204.988	1.247.062	1.128.541	1.211.336
Cuenta de distribución secundaria de la renta									
*Renta nacional disponible bruta(RNDB)[=B5*g+D5/D7(R-E)]*	*B.6*g*	1.017.703	1.066.655	1.104.795	1.152.175	1.193.176	1.234.103	1.114.671	1.198.380
Cuenta de redistribución de la renta en especie									
*Renta nacional disponible ajustada bruta(RNDAB)[=B6*g+D63]*	*B.7*g*	1.017.703	1.066.655	1.104.795	1.152.175	1.193.176	1.234.103	1.114.671	1.198.380
II.2. Cuenta de utilización de la renta disponible									
*Ahorro nacional bruto(ANB)[=B6*g-P3]*	*B.8*g*	202.314	226.530	244.252	257.741	269.013	286.137	241.395	270.570
III. Cuentas de acumulación									
III.1. Cuenta de capital									
III.1.1. Cuenta de variaciones del patrimonio neto									
Variaciones del patrimonio neto debidas al ahorro y a las transferencias de capital [=B8g+D9-P51c]	*B.10.1*	42.083	64.533	73.604	81.909	90.450	99.646	50.036	80.375
III.1.2. Cuenta de adquisición de activos no financieros									
*Capacidad(+)/Necesidad(-) de financ. [=B8*g+D9-P51-P52/53-NP]*	B.9	22.080	28.804	37.800	35.052	28.417	30.403	13.720	22.699
III.2. Cuenta financiera (véase cuadro 2.5.b)									
Operaciones financieras netas (OFN)	*B.9*	22.080	28.804	37.800	35.052	28.417	30.403	13.720	22.699
Ajuste: C(+)/N(-) de financiación menos OFN		0	-0	0	0	0	0	-0	0

Fuente: INE.

Última información disponible publicada por el INE 31/03/2022

EUR millions

2020-I	2020-II	2020-III	2020-IV	2021-I	2021-II	2021-III	2021-IV	Code	
...	...	...	...	...	...	...	...	**R**	**RESOURCES**
...	...	...	...	...	...	...	...	P.1	Production of goods and services
138.119	126.593	134.775	146.675	136.056	142.128	143.055	154.865	D.1	Compensation of employees
656	528	649	782	623	659	995	1.079	*D.1*	*Of which: received from the rest of the world*
34.748	17.605	27.225	25.444	34.265	31.039	33.107	29.028	D.2-D.3	Net taxes on production and imports
12.643	12.564	11.526	11.227	11.580	12.637	11.488	11.621	D.4	Property income
4.210	3.921	3.499	4.059	5.226	3.754	4.340	6.998	D.5/7	Current transfers
480	678	598	2.129	961	1.322	2.666	5.355	D.9	Capital transfers receivable
-41	-213	-91	-290	-174	-20	-196	-604	D.9	Capital transfers payable (-)
...	...	...	...	...	...	...	...	**U**	**USES**
...	...	...	...	...	...	...	...	P.2	Intermediate consumption
137.556	126.166	134.194	145.940	135.475	141.521	142.125	153.849	D.1	Compensation of employees
93	101	68	47	42	52	65	63	*D.1*	*Of which: paid to the rest of the world*
34.726	18.188	27.434	21.328	34.104	31.877	33.483	25.325	D.2-D.3	Net taxes on production and imports
11.902	12.104	11.802	11.211	11.167	11.569	11.634	12.467	D.4	Property income
8.157	6.466	6.314	8.622	9.065	7.393	7.227	9.589	D.5/7	Current transfers
227.670	196.523	219.175	229.908	218.933	232.946	227.827	248.104	P.3	Final consumption expenditure
59.689	50.032	56.683	61.195	57.581	61.212	58.136	65.095	P.51g	Gross fixed capital formation
48.438	48.602	48.933	48.636	49.664	49.778	50.038	50.025	*P.51c*	*Of which: consumption of fixed capital*
-832	407	1.448	3.522	930	647	4.561	10.888	P.52/53	Changes in inventories and net acq. of valuables
-301	-264	-389	-265	-316	-576	-612	-365	NP	Acquisitions less disposals of non-financial non-prod. assets
									BALANCING ITEMS (R-U)
									I and II Current accounts
									I. Production account
289.305	251.187	282.149	299.307	279.732	300.089	297.498	327.744	*B.1*g*	*Gross domestic product at market prices*
									II. Distribution and use of income accounts
									II.1. Primary distribution of income accounts
									Generation of income account
117.023	106.833	120.521	132.039	110.153	126.691	121.890	148.570	*B.2g/B.3g*	*Gross op. surplus/gross mixed inc. [=B1*g-D1(U)-(D2-D3)(U)]*
									Allocation of primary income account
290.631	251.491	282.245	304.174	280.887	300.926	297.906	331.617	*B.5*g*	*Gross national income(GNI) [B2/3g+D1(R)+(D2-D3)(R)+D4(R-U)]*
									Secondary distribution of income account
286.684	248.946	279.430	299.611	277.048	297.287	295.019	329.026	*B.6*g*	*Gross national disposable income(GNDI)[=B5*g+D5/D7(R-U)]*
									Redistribution of income in kind account
286.684	248.946	279.430	299.611	277.048	297.287	295.019	329.026	*B.7*g*	*Gross national adjusted disposable income(GNADI)[=B6*g+D63]*
									II.2. Use of disposable income account
59.014	52.423	60.255	69.703	58.115	64.341	67.192	80.922	*B.8*g*	*Gross national saving(GNS) [B6*g-P3]*
									III. Accumulation accounts
									III.1. Capital account
									III.1.1. Change in net worth account
11.015	4.286	11.829	22.906	9.238	15.865	19.624	35.648	*B.10.1*	*Changes in net worth due to saving and capital transfers [=B8g+D9-P51c]*
									III.1.2. Acquisitions of non-financial assets account
897	2.713	3.020	7.090	707	4.360	7.577	10.055	B.9	*Net lending(+) or net borrowing(-) [=B8*g +D9-P51-P52/53-NP]*
									III.2. Financial account (see Table 2.5.b)
897	2.713	3.020	7.090	707	4.360	7.577	10.055	*B.9*	*Net financial transactions (NFT)*
0	0	-0	-0	0	0	0	0		*Adjustment: NL(+)/NB(-) less NFT*

Source: INE.

INE information released 31/03/2022

SÍNTESIS DE LA CONTABILIDAD NACIONAL DE ESPAÑA. AÑO BASE 2015
Cuentas Trimestrales No Financieras de los Sectores Institucionales (CTNFSI)
23.i Sociedades no financieras

millones de euros

	Código	2014	2015	2016	2017	2018	2019	2020	2021
RECURSOS	**R**	...	...	...	...	...	...	...	...
Producción de bienes y servicios	P.1	...	...	...	...	...	...	...	...
Rentas de la propiedad	D.4	47.778	46.022	50.147	50.878	63.273	68.327	59.692	58.840
Intereses	*D.41*	3.939	3.126	3.007	4.019	4.180	4.828	4.140	4.400
Otras rentas de la propiedad distintas de intereses	*D.42/45*	43.839	42.896	47.140	46.859	59.093	63.499	55.552	54.440
Cotizaciones sociales	D.61	8.284	6.770	6.345	5.585	5.320	6.623	6.759	6.939
Otras transferencias corrientes	D.7	6.087	6.287	6.419	6.397	7.400	7.686	7.922	7.276
Transferencias de capital a cobrar	D.9	6.098	5.042	4.051	3.611	4.726	5.039	8.517	10.795
Otras transferencias de capital	*D.92/99*	6.098	5.042	4.051	3.611	4.726	5.039	8.517	10.795
Transferencias de capital a pagar (-)	D.9	-1.602	-1.894	-1.950	-1.850	-2.355	-2.121	-3.491	-3.335
Impuestos sobre el capital (-)	*D.91*	-1.089	-1.299	-1.374	-1.371	-1.287	-1.372	-1.098	-1.382
Otras transferencias de capital (-)	*D.92/99*	-513	-595	-576	-479	-1.068	-749	-2.393	-1.953
EMPLEOS	**E**	...	...	...	...	...	...	...	...
Consumos intermedios	P.2	...	...	...	...	...	...	...	...
Remuneración de los asalariados	D.1	299.893	313.063	320.139	338.033	353.892	375.668	343.153	362.536
Impuestos netos sobre producción e importaciones	D.2-D.3	1.467	2.126	1.386	1.427	1.605	1.668	-4.497	-1.555
Impuestos s/producción e importaciones	*D.2*	7.934	8.170	8.291	8.475	8.920	9.407	9.011	9.346
Subvenciones (-)	*D.3*	-6.467	-6.044	-6.905	-7.048	-7.315	-7.739	-13.508	-10.901
Rentas de la propiedad	D.4	81.677	75.815	82.956	89.622	103.065	111.159	76.601	77.918
Intereses	*D.41*	20.724	14.746	12.961	11.383	10.685	11.111	9.285	8.245
Otras rentas de la propiedad distintas de intereses	*D.42/45*	60.953	61.069	69.995	78.239	92.380	100.048	67.316	69.673
Impuestos s/ la renta, el patrimonio, etc.	D.5	14.860	18.049	18.267	18.996	21.423	18.548	16.989	26.462
Prestac. Soc. distintas de transf. soc. en especie	D.62	8.117	6.077	5.394	4.659	5.560	6.634	8.151	8.505
Otras transferencias corrientes	D.7	14.536	15.011	15.315	15.723	16.780	17.712	16.558	17.931
Formación bruta de capital fijo	P.51g	126.820	130.301	141.055	152.769	166.627	180.478	152.721	156.697
De ella: Consumo de capital fijo	*P.51c*	104.691	108.150	111.252	114.996	118.022	122.686	125.852	128.886
Var. existencias y adquisiciones - cesiones de objetos valiosos	P.52/53	1.168	10.417	8.545	8.444	11.535	9.460	3.067	-1.685
Adquisiciones - cesiones de act. no financieros no producidos	NP	-303	-291	-430	-580	-935	-785	-1.121	-1.751
SALDOS CONTABLES (R-E)									
I y II Cuentas corrientes									
I. Cuenta de producción									
Valor añadido bruto [=P1-P2]	*B.1g*	530.054	556.189	576.785	606.438	626.704	651.743	563.239	611.362
II. Cuentas de distribución y utilización de la renta									
II.1. Distribución primaria de la renta									
Cuenta de explotación									
Excedente bruto de explotación [=B1g-D1(E)-(D2-D3)(E)]	*B.2g*	228.694	241.000	255.260	266.978	271.207	274.407	224.583	250.381
Cuenta de asignación de la renta primaria									
Saldo de rentas primarias bruto [=B2g+D4(R-E)]	*B.5g*	194.795	211.207	222.451	228.234	231.415	231.575	207.674	231.303
Cuenta de distribución secundaria de la renta									
Renta disponible bruta [=B5g+D5/D7(R-E)]	*B.6g*	171.653	185.127	196.239	200.838	200.372	202.990	180.657	192.620
Cuenta de redistribución de la renta en especie									
Renta disponible ajustada bruta [=B6g+D63(R-E)]	*B.7g*	171.653	185.127	196.239	200.838	200.372	202.990	180.657	192.620
II.2. Cuenta de utilización de la renta disponible									
Ahorro bruto [=B7g+D8(R-E)-P4]	*B.8g*	171.653	185.127	196.239	200.838	200.372	202.990	180.657	192.620
III. Cuentas de acumulación									
III.1. Cuenta de capital									
III.1.1. Cuenta de variaciones del patrimonio neto									
Variaciones del patrimonio neto debidas al ahorro y a las transferencias de capital [=B8g+D9-P51c]	*B.10.1*	71.458	80.125	87.088	87.603	84.721	83.222	59.831	71.194
III.1.2. Cuenta de adquisición de activos no financieros									
Capacidad(+)/Necesidad(-) de financ. [=B8g+D9-P51-P52/53-NP]	*B.9*	48.464	47.848	49.170	41.966	25.516	16.755	31.016	46.819
III.2 Cuenta financiera (véase cuadro 2.6.b)									
Operaciones financieras netas (OFN)	*B.9*	33.189	38.539	37.889	30.618	14.965	6.081	19.627	32.212
Ajuste: C(+)/N(-) de financiación menos OFN		15.275	9.309	11.281	11.348	10.551	10.674	11.389	14.607

Fuente: INE.

Última información disponible publicada por el INE 31/03/2022

EUR millions

2020-I	2020-II	2020-III	2020-IV	2021-I	2021-II	2021-III	2021-IV	Code	
...	...	...	...	...	...	...	...	**R**	**RESOURCES**
...	...	...	...	...	...	...	...	P.1	Production of goods and services
12.947	14.600	20.217	11.928	11.345	15.333	18.152	14.010	D.4	Property income
1.156	1.035	1.277	672	1.196	1.044	1.177	983	*D.41*	*Interest*
11.791	13.565	18.940	11.256	10.149	14.289	16.975	13.027	*D.42/45*	*Other property income excluding interest*
1.719	1.613	1.683	1.744	1.726	1.737	1.723	1.753	D.61	Social contributions
1.966	1.632	2.230	2.094	1.748	1.814	1.716	1.998	D.7	Other current transfers
1.394	740	929	5.454	676	943	2.905	6.271	D.9	Capital transfers receivable
1.394	740	929	5.454	676	943	2.905	6.271	*D.92/99*	*Other capital transfers*
-2.076	-323	-367	-725	-457	-617	-1.741	-520	D.9	Capital transfers payable (-)
-230	-152	-290	-426	-316	-411	-368	-287	*D.91*	*Capital taxes (-)*
-1.846	-171	-77	-299	-141	-206	-1.373	-233	*D.92/99*	*Other capital transfers (-)*
...	...	...	...	...	...	...	...	**U**	**USES**
...	...	...	...	...	...	...	...	P.2	Intermediate consumption
90.981	75.302	86.653	90.217	87.248	86.985	92.127	96.176	D.1	Compensation of employees
770	-2.366	207	-3.108	451	416	894	-3.316	D.2-D.3	Net taxes on production and imports
2.160	2.213	2.364	2.274	2.168	2.370	2.483	2.325	*D.2*	*Taxes on production and imports*
-1.390	-4.579	-2.157	-5.382	-1.717	-1.954	-1.589	-5.641	*D.3*	*Subsidies (-)*
14.860	14.469	24.175	23.097	13.597	18.986	22.914	22.421	D.4	Property income
2.549	2.320	1.871	2.545	2.004	2.132	1.899	2.210	*D.41*	*Interest*
12.311	12.149	22.304	20.552	11.593	16.854	21.015	20.211	*D.42/45*	*Other property income excluding interest*
412	4.409	7.770	4.398	488	7.102	6.301	12.571	D.5	Current taxes on income, wealth, etc.
2.073	1.945	2.030	2.103	2.116	2.128	2.112	2.149	D.62	Social benefits other than social transfers in kind
4.328	3.879	4.114	4.237	4.094	4.652	4.188	4.997	D.7	Other current transfers
40.562	34.117	38.198	39.844	39.656	39.643	35.246	42.152	P.51g	Gross fixed capital formation
31.395	31.466	31.678	31.313	32.176	32.182	32.314	32.214	*P.51c*	*Of which: consumption of fixed capital*
-1.368	2.031	-614	3.018	-2.639	841	-1.741	1.854	P.52/53	Changes in inventories and net acq. of valuables
-274	-243	-354	-250	-298	-538	-562	-353	NP	Acquisitions less disposals of non-financial non-prod. assets
									BALANCING ITEMS (R-U)
									I and II Current accounts
									I. Production account
145.779	120.743	143.153	153.564	139.772	149.364	150.300	171.926	*B.1g*	*Gross value added [=P1-P2]*
									II. Distribution and use of income accounts
									II.1. Primary distribution of income accounts
									Generation of income account
54.028	47.807	56.293	66.455	52.073	61.963	57.279	79.066	*B.2g*	*Gross operating surplus [=B1g-D1(U)-(D2-D3)(U)]*
									Allocation of primary income account
52.115	47.938	52.335	55.286	49.821	58.310	52.517	70.655	*B.5g*	*Gross balance of primary income [=B2g+D1(R)+D4(R-U)]*
									Secondary distribution of income account
48.987	40.950	42.334	48.386	46.597	47.979	43.355	54.689	*B.6g*	*Gross disposable income [=B5g+D5/D7(R-U)]*
									Redistribution of income in kind account
48.987	40.950	42.334	48.386	46.597	47.979	43.355	54.689	*B.7g*	*Gross adjusted disposable income [=B6g+D63(R-U)]*
									II.2. Use of disposable income account
48.987	40.950	42.334	48.386	46.597	47.979	43.355	54.689	*B.8g*	*Gross saving [=B7g+D8(R-U)-P4]*
									III.Accumulation accounts
									III.1. Capital account
									III.1.1. Change in net worth account
16.910	9.901	11.218	21.802	14.640	16.123	12.205	28.226	*B10.1*	*Changes in net worth due to saving and capital transfers [=B8g+D9-P51c]*
									III.1.2. Acquisitions of non-financial assets account
9.385	5.462	5.666	10.503	10.097	8.359	11.576	16.787	*B.9*	*Net lending(+) or net borrowing(-) [=B8g+D9-P51-P52/53-NP]*
									III.2. Financial account (see Table 2.6.b)
-6.760	7.867	6.986	11.534	-80	9.239	14.707	8.347	*B.9*	*Net financial transactions (NFT)*
16.145	-2.405	-1.320	-1.031	10.177	-880	-3.131	8.440		*Adjustment: NL(+)/NB(-) less NFT*

Source: INE.

INE information released 31/03/2022

SÍNTESIS DE LA CONTABILIDAD NACIONAL DE ESPAÑA. AÑO BASE 2015
Cuentas Trimestrales No Financieras de los Sectores Institucionales (CTNFSI)
23.j Instituciones financieras

millones de euros

	Código	2014	2015	2016	2017	2018	2019	2020	2021
RECURSOS	**R**	...	...	...	...	...	...	...	...
Producción de bienes y servicios	P.1	...	...	...	...	...	...	...	...
Rentas de la propiedad	D.4	94.332	75.678	73.171	69.043	70.992	73.244	64.783	57.710
Intereses	*D.41*	71.131	52.349	47.564	42.152	39.873	41.091	36.763	30.714
Otras rentas de la propiedad distintas de intereses	*D.42/45*	23.201	23.329	25.607	26.891	31.119	32.153	28.020	26.996
Cotizaciones sociales	D.61	6.374	5.501	5.214	5.088	4.959	5.294	4.653	4.310
Otras transferencias corrientes	D.7	25.165	25.849	26.639	28.583	29.767	29.948	29.336	28.022
Transferencias de capital a cobrar	D.9	2.791	2.097	4.099	3.068	3.868	2.089	12.174	7.493
Otras transferencias de capital	*D.92/99*	2.791	2.097	4.099	3.068	3.868	2.089	12.174	7.493
Transferencias de capital a pagar (-)	D.9	-1.161	-1.478	-3.410	-440	404	389	-10.468	-669
Otras transferencias de capital (-)	*D.92/99*	-460	-545	-2.477	-206	638	623	-10.234	-435
EMPLEOS	**E**	...	...	...	...	...	...	...	...
Consumos intermedios	P.2	...	...	...	...	...	...	...	...
Remuneración de los asalariados	D.1	20.498	20.316	20.122	19.447	19.777	20.248	19.812	19.836
Impuestos netos sobre producción e importaciones	D.2-D.3	2.797	3.758	3.090	2.575	2.818	2.778	2.853	3.132
Impuestos s/producción e importaciones	*D.2*	2.890	3.833	3.182	2.684	2.937	2.901	3.078	3.357
Subvenciones (-)	*D.3*	-93	-75	-92	-109	-119	-123	-225	-225
Rentas de la propiedad	D.4	76.958	61.779	59.970	55.656	55.868	59.724	51.027	42.130
Intereses	*D.41*	47.690	33.747	28.691	25.126	23.218	26.129	23.245	17.711
Otras rentas de la propiedad distintas de intereses	*D.42/45*	29.268	28.032	31.279	30.530	32.650	33.595	27.782	24.419
Impuestos s/ la renta, el patrimonio, etc.	D.5	3.427	3.298	3.728	3.721	4.817	3.963	2.778	3.032
Prestac. Soc. distintas de transf. soc. en especie	D.62	8.007	8.490	8.310	8.157	7.298	8.559	8.286	8.827
Otras transferencias corrientes	D.7	24.543	25.073	26.194	27.831	29.172	29.761	31.978	27.589
Ajuste variación part. neta Hog. en reservas FFPP	D.8	-1.981	-2.967	-3.077	-3.066	-2.831	-2.753	-3.827	-2.443
Formación bruta de capital fijo	P.51g	3.880	4.925	4.818	4.263	1.478	817	4.258	1.060
De ella: Consumo de capital fijo	*P.51c*	4.519	4.334	4.250	4.459	4.478	4.532	4.507	4.486
Var. existencias y adquisiciones - cesiones de objetos valiosos	P.52/53	-44	-100	4	-370	-25	-542	-18	-2
SALDOS CONTABLES (R-E)									
I y II Cuentas corrientes									
I. Cuenta de producción									
Valor añadido bruto [=P1-P2]	*B.1g*	37.096	37.167	38.218	39.668	43.635	42.855	45.463	45.770
II. Cuentas de distribución y utilización de la renta									
II.1. Distribución primaria de la renta									
Cuenta de explotación									
Excedente bruto de explotación [=B1g-D1(E)-(D2-D3)(E)]	*B.2g*	13.801	13.093	15.006	17.646	21.040	19.829	22.798	22.802
Cuenta de asignación de la renta primaria									
Saldo de rentas primarias bruto [=B2g+D1(R)+D4(R-E)]	*B.5g*	31.175	26.992	28.207	31.033	36.164	33.349	36.554	38.382
Cuenta de distribución secundaria de la renta									
Renta disponible bruta [=B5g+D5/D7(R-E)]	*B.6g*	26.737	21.481	21.828	24.995	29.603	26.308	27.501	31.266
Cuenta de redistribución de la renta en especie									
Renta disponible ajustada bruta [=B6g+D63(R-E)]	*B.7g*	26.737	21.481	21.828	24.995	29.603	26.308	27.501	31.266
II.2. Cuenta de utilización de la renta disponible									
Ahorro bruto [=B7g+D8(R-E)-P4]	*B.8g*	28.718	24.448	24.905	28.061	32.434	29.061	31.328	33.709
III. Cuentas de acumulación									
III.1. Cuenta de capital									
III.1.1. Cuenta de variaciones del patrimonio neto									
Variaciones del patrimonio neto debidas al ahorro y a las transferencias de capital [=B8g+D9-P51c]	*B.10.1*	25.829	20.733	21.344	26.230	32.228	27.007	28.527	36.047
III.1.2. Cuenta de adquisición de activos no financieros									
Capacidad(+)/Necesidad(-) de financ. [=B8g+D9-P51-P52/53-NP]	*B.9*	26.829	20.166	21.025	26.759	35.619	31.212	29.216	39.475
III.2 Cuenta financiera (véase cuadro 2.7.b)									
Operaciones financieras netas (OFN)	*B.9*	24.788	18.717	21.085	25.976	34.439	28.859	36.916	40.120
Ajuste: C(+)/N(-) de financiación menos OFN		2.041	1.449	-60	783	1.180	2.353	-7.700	-645

Fuente: INE.

Última información disponible publicada por el INE 31/03/2022

EUR millions

2020-I	2020-II	2020-III	2020-IV	2021-I	2021-II	2021-III	2021-IV	Code	
...	...	...	...	...	...	...	...	**R**	**RESOURCES**
...	...	...	...	...	...	...	...	P.1	Production of goods and services
14.564	14.136	13.223	22.860	12.556	14.047	12.797	18.310	D.4	Property income
9.560	8.924	7.670	10.609	6.962	7.731	7.156	8.865	*D.41*	*Interest*
5.004	5.212	5.553	12.251	5.594	6.316	5.641	9.445	*D.42/45*	*Other property income excluding interest*
1.201	1.163	1.105	1.184	1.035	971	1.111	1.193	D.61	Social contributions
7.676	6.335	7.860	7.465	7.218	6.828	6.710	7.266	D.7	Other current transfers
1.452	616	152	9.954	5.520	275	179	1.519	D.9	Capital transfers receivable
1.452	616	152	9.954	5.520	275	179	1.519	*D.92/99*	*Other capital transfers*
-273	163	165	-10.523	-376	1	-11	-283	D.9	Capital transfers payable (-)
-39	163	165	-10.523	-142	1	-11	-283	*D.92/99*	*Other capital transfers (-)*
...	...	...	...	...	...	...	...	**U**	**USES**
...	...	...	...	...	...	...	...	P.2	Intermediate consumption
4.944	4.872	4.832	5.164	4.931	4.608	4.897	5.400	D.1	Compensation of employees
1.347	1.047	210	249	1.461	1.187	210	274	D.2-D.3	Net taxes on production and imports
1.403	1.103	266	306	1.517	1.243	266	331	*D.2*	*Taxes on production and imports*
-56	-56	-56	-57	-56	-56	-56	-57	*D.3*	*Subsidies (-)*
12.746	14.080	10.512	13.689	10.307	10.335	9.901	11.587	D.4	Property income
6.650	5.506	5.426	5.663	4.565	4.245	4.579	4.322	*D.41*	*Interest*
6.096	8.574	5.086	8.026	5.742	6.090	5.322	7.265	*D.42/45*	*Other property income excluding interest*
521	816	716	725	588	661	943	840	D.5	Current taxes on income, wealth, etc.
1.841	1.179	2.782	2.484	1.637	3.698	1.691	1.801	D.62	Social benefits other than social transfers in kind
7.694	6.285	8.950	9.049	7.049	6.766	6.506	7.268	D.7	Other current transfers
-783	-199	-1.825	-1.020	-721	-595	-406	-721	D.8	Adjustment for change in net equity of hous. in PF reserves
1.496	1.139	622	1.001	76	1.302	1.135	-1.453	P.51g	Gross fixed capital formation
1.131	1.120	1.136	1.120	1.124	1.117	1.128	1.117	*P.51c*	*Of which: consumption of fixed capital*
2	-3	-5	-12	-1	0	1	-2	P.52/53	Changes in inventories and net acq. of valuables
									BALANCING ITEMS (R-U)
									I and II Current accounts
									I. Production account
12.994	10.821	11.268	10.380	11.392	11.376	11.630	11.372	*B.1g*	*Gross value added [=P1-P2]*
									II. Distribution and use of income accounts
									II.1. Primary distribution of income accounts
									Generation of income account
6.703	4.902	6.226	4.967	5.000	5.581	6.523	5.698	*B.2g*	*Gross operating surplus [=B1g-D1(U)-(D2-D3)(U)]*
									Allocation of primary income account
8.521	4.958	8.937	14.138	7.249	9.293	9.419	12.421	*B.5g*	*Gross balance of primary income [=B2g+D4(R-U)]*
									Secondary distribution of income account
7.342	4.176	5.454	10.529	6.228	5.967	8.100	10.971	*B.6g*	*Gross disposable income [=B5g+D5/D7(R-U)]*
									Redistribution of income in kind account
7.342	4.176	5.454	10.529	6.228	5.967	8.100	10.971	*B.7g*	*Gross adjusted disposable income [=B6g+D63(R-U)]*
									II.2. Use of disposable income account
8.125	4.375	7.279	11.549	6.949	6.562	8.506	11.692	*B.8g*	*Gross saving [=B7g+D8(R-U)-P4]*
									III.Accumulation accounts
									III.1. Capital account
									III.1.1. Change in net worth account
8.173	4.034	6.460	9.860	10.969	5.721	7.546	11.811	*B10.1*	*Changes in net worth due to saving and capital transfers [=B8g+D9-P51c]*
									III.1.2. Acquisitions of non-financial assets account
7.911	4.122	7.085	10.098	12.018	5.536	7.538	14.383	*B.9*	*Net lending(+) or net borrowing(-) [=B8g+D9-P51-P52/53-NP]*
									III.2. Financial account (see Table 2.7.b)
7.372	3.583	6.545	19.416	12.018	5.536	6.765	15.801	*B.9*	*Net financial transactions (NFT)*
539	539	540	-9.318	-0	0	773	-1.418		*Adjustment: NL(+)/NB(-) less NFT*

Source: INE.

INE information released 31/03/2022

SÍNTESIS DE LA CONTABILIDAD NACIONAL DE ESPAÑA. AÑO BASE 2015
Cuentas Trimestrales No Financieras de los Sectores Institucionales (CTNFSI)
23.k Administraciones públicas

millones de euros

	Código	2014	2015	2016	2017	2018	2019	2020	2021
RECURSOS	**R**	...	...	...	...	...	...	...	...
Producción de bienes y servicios	P.1	...	...	...	...	...	...	...	...
Impuestos netos sobre producción e importaciones	D.2-D.3	107.167	114.182	117.649	122.934	129.237	130.582	105.022	127.439
Impuestos s/producción e importaciones	*D.2*	118.486	126.447	128.876	135.060	141.155	143.017	126.474	146.157
Subvenciones (-)	*D.3*	-11.319	-12.265	-11.227	-12.126	-11.918	-12.435	-21.452	-18.718
Rentas de la propiedad	D.4	10.876	9.409	9.184	7.870	8.233	8.984	6.908	6.729
Intereses	*D.41*	5.471	4.671	3.999	3.175	2.928	2.795	2.204	2.228
Otras rentas de la propiedad distintas de intereses	*D.42/45*	5.405	4.738	5.185	4.695	5.305	6.189	4.704	4.501
Impuestos s/ la renta, el patrimonio, etc.	D.5	104.395	107.107	110.007	116.946	127.296	129.124	125.341	143.540
Cotizaciones sociales	D.61	128.966	131.508	135.573	142.430	149.450	160.656	162.215	172.460
Otras transferencias corrientes	D.7	7.571	6.945	7.599	7.684	8.377	9.466	8.770	13.386
Transferencias de capital a cobrar	D.9	10.186	11.680	9.031	8.694	11.685	9.978	10.864	18.318
Impuestos sobre el capital	*D.91*	5.647	6.344	6.429	5.716	5.595	5.510	4.626	6.072
Otras transferencias de capital	*D.92/99*	4.539	5.336	2.602	2.978	6.090	4.468	6.238	12.246
Transferencias de capital a pagar (-)	D.9	-10.640	-8.282	-7.860	-8.244	-11.466	-10.062	-13.566	-25.520
Otras transferencias de capital (-)	*D.92/99*	-10.640	-8.282	-7.860	-8.244	-11.466	-10.062	-13.566	-25.520
EMPLEOS	**E**	...	...	...	...	...	...	...	...
Consumos intermedios	P.2	...	...	...	...	...	...	...	...
Remuneración de los asalariados	D.1	114.979	119.220	121.506	123.460	127.631	134.729	140.454	147.363
Impuestos netos sobre producción e importaciones	D.2-D.3	439	477	492	531	549	560	556	754
Impuestos s/producción e importaciones	*D.2*	439	477	492	531	549	560	556	754
Rentas de la propiedad	D.4	36.479	32.834	30.740	29.285	29.320	28.372	25.244	26.092
Intereses	*D.41*	36.469	32.823	30.729	29.274	29.309	28.361	25.237	26.085
Otras rentas de la propiedad distintas de intereses	*D.42/45*	10	11	11	11	11	11	7	7
Impuestos s/ la renta, el patrimonio, etc.	D.5	54	-31	49	253	-51	327	332	591
Prestac. Soc. distintas de transf. soc. en especie	D.62	170.709	170.249	173.709	177.346	185.279	196.887	228.628	228.227
Otras transferencias corrientes	D.7	16.659	16.082	17.137	15.750	17.899	18.806	19.737	22.890
Transf. sociales en especie (Consumo efectivo de Hogares)	D.63	114.177	119.765	122.741	126.404	131.986	138.732	148.135	155.855
Gasto en consumo colectivo (Consumo efectivo de AAPP)	P.4	88.501	90.145	89.537	89.928	92.703	95.596	97.124	102.221
Formación bruta de capital fijo	P.51g	21.922	27.883	22.113	22.704	25.748	26.515	29.718	32.152
De ella: Consumo de capital fijo	*P.51c*	28.074	27.858	27.760	28.177	29.500	29.487	29.660	30.016
Var. existencias y adquisiciones - cesiones de objetos valiosos	P.52/53	7	-146	-144	62	9	631	511	-236
Adquisiciones - cesiones de act. no financieros no producidos	NP	1.184	861	954	815	643	465	985	1.395
Pro memoria									
Gasto en consumo final [=P4+D63(E)-D63(R)]	P.3	202.678	209.910	212.278	216.332	224.689	234.328	245.259	258.076
SALDOS CONTABLES (R-E)									
I y II Cuentas corrientes									
I. Cuenta de producción									
Valor añadido bruto [=P1-P2]	*B.1g*	143.492	147.555	149.758	152.168	157.680	164.776	170.670	178.133
II Cuentas de distribución y utilizacion de la renta									
II.1. Distribución primaria de la renta									
Cuenta de explotación									
Excedente bruto de explotación [=B1g-D1(E)-(D2-D3)(E)]	*B.2g*	28.074	27.858	27.760	28.177	29.500	29.487	29.660	30.016
Cuenta de asignación de la renta primaria									
Saldo de rentas primarias bruto= [=B2g+(D2-D3)(R)+D4(R-E)]	*B.5g*	109.638	118.615	123.853	129.696	137.650	140.681	116.346	138.092
Cuenta de distribución secundaria de la renta									
Renta disponible bruta [=B5g+D5/D7(R-E)]	*B.6g*	163.148	177.875	186.137	203.407	219.646	223.907	163.975	215.770
Cuenta de redistribución de la renta en especie									
Renta disponible ajustada bruta [=B6g+D63(R-E)]	*B.7g*	48.971	58.110	63.396	77.003	87.660	85.175	15.840	59.915
II.2. Cuenta de utilización de la renta disponible									
Ahorro bruto [=B7g+D8(R-E)-P4]	*B.8g*	-39.530	-32.035	-26.141	-12.925	-5.043	-10.421	-81.284	-42.306
III Cuentas de acumulación									
III.1 Cuenta de capital									
Variaciones del patrimonio neto debidas al ahorro y a las transferencias de capital [=B8g+D9-P51c]	*B.10.1*	-68.058	-56.495	-52.730	-40.652	-34.324	-39.992	-113.646	-79.524
III.1.2. Cuenta de adquisición de activos no financieros									
Capacidad(+)/Necesidad(-) de financ. [=B8g+D9-P51-P52/53-NP]	B.9	-63.097	-57.235	-47.893	-36.056	-31.224	-38.116	-115.200	-82.819
III.2. Cuenta financiera (véase cuadro 2.16.b)									
Operaciones financieras netas (OFN)	*B.9*	-60.302	-54.897	-47.787	-35.534	-30.133	-35.641	-123.098	-82.005
Ajuste: C(+)/N(-) de financiación menos OFN		-2.795	-2.338	-106	-522	-1.091	-2.475	7.898	-814

Fuente: INE.

Última información disponible publicada por el INE 31/03/2022

EUR millions

2020-I	2020-II	2020-III	2020-IV	2021-I	2021-II	2021-III	2021-IV	Code	
...	...	...	...	...	...	...	...	**R**	**RESOURCES**
...	...	...	...	...	...	...	...	P.1	Production of goods and services
34.748	17.605	27.225	25.444	34.265	31.039	33.107	29.028	D.2-D.3	Net taxes on production and imports
38.001	25.870	32.072	30.531	37.989	35.753	37.446	34.969	*D.2*	*Taxes on production and imports*
-3.253	-8.265	-4.847	-5.087	-3.724	-4.714	-4.339	-5.941	*D.3*	*Subsidies (-)*
1.652	1.160	1.058	3.038	1.333	1.282	1.275	2.839	D.4	Property income
593	526	557	528	613	500	631	484	*D.41*	*Interest*
1.059	634	501	2.510	720	782	644	2.355	*D.42/45*	*Other property income excluding interest*
25.793	23.228	40.056	36.264	26.526	29.357	41.487	46.170	D.5	Current taxes on income, wealth, etc.
40.248	40.194	40.007	41.766	42.182	42.530	43.241	44.507	D.61	Social contributions
1.909	1.818	1.820	3.223	1.956	2.636	2.410	6.384	D.7	Other current transfers
3.483	1.482	1.815	4.084	2.658	3.282	5.631	6.747	D.9	Capital transfers receivable
1.155	607	1.161	1.703	1.568	1.736	1.554	1.214	*D.91*	*Capital taxes*
2.328	875	654	2.381	1.090	1.546	4.077	5.533	*D.92/99*	*Other capital transfers*
-3.004	-2.009	-1.633	-6.920	-6.674	-1.804	-5.088	-11.954	D.9	Capital transfers payable (-)
-3.004	-2.009	-1.633	-6.920	-6.674	-1.804	-5.088	-11.954	*D.92/99*	*Other capital transfers (-)*
...	...	...	...	...	...	...	...	**U**	**USES**
...	...	...	...	...	...	...	...	P.2	Intermediate consumption
30.871	37.162	32.390	40.031	32.813	39.600	33.926	41.024	D.1	Compensation of employees
69	91	115	281	121	171	152	310	D.2-D.3	Net taxes on production and imports
69	91	115	281	121	171	152	310	*D.2*	*Taxes on production and imports*
5.907	6.814	6.295	6.228	6.044	6.922	6.080	7.046	D.4	Property income
5.906	6.811	6.294	6.226	6.043	6.918	6.079	7.045	*D.41*	*Interest*
1	3	1	2	1	4	1	1	*D.42/45*	*Other property income excluding interest*
4	67	128	133	10	205	274	102	D.5	Current taxes on income, wealth, etc.
46.601	71.306	49.032	61.689	51.725	63.905	49.377	63.220	D.62	Social benefits other than social transfers in kind
5.301	4.016	3.533	6.887	6.309	4.294	4.338	7.949	D.7	Other current transfers
33.730	38.412	33.729	42.264	35.714	40.812	35.516	43.813	D.63	Social transfers in kind (actual final cons. of households)
22.626	25.017	22.654	26.827	23.868	26.506	23.816	28.031	P.4	Collective cons. expenditure (actual final cons. of gen. gov.)
8.423	7.008	6.904	7.383	6.580	7.268	9.077	9.227	P.51g	Gross fixed capital formation
7.394	7.412	7.424	7.430	7.461	7.492	7.520	7.543	*P.51c*	*Of which: consumption of fixed capital*
21	146	245	99	4	112	9	-361	P.52/53	Changes in inventories and net acq. of valuables
188	233	207	357	287	409	223	476	NP	Acquisitions less disposals of non-financial non-prod. assets
									Memorandum item
56.356	63.429	56.383	69.091	59.582	67.318	59.332	71.844	P.3	Final consumption expenditure [=P4+D63(U)-D63(R)]
									BALANCING ITEMS (R-U)
									I and II Current accounts
									I. Production account
38.334	44.665	39.929	47.742	40.395	47.263	41.598	48.877	*B.1g*	*Gross value added [=P1-P2]*
									II Distribution and use of income accounts
									II.1. Primary distribution of income accounts
									Generation of income account
7.394	7.412	7.424	7.430	7.461	7.492	7.520	7.543	*B.2g*	*Gross operating surplus [=B1g-D1(U)-(D2-D3)(U)]*
									Allocation of primary income account
37.887	19.363	29.412	29.684	37.015	32.891	35.822	32.364	*B.5g*	*Gross balance of primary income [=B2g+(D2-D3)(R)+D4(R-U)]*
									Secondary distribution of income account
53.931	9.214	58.602	42.228	49.635	39.010	68.971	58.154	*B.6g*	*Gross disposable income [=B5g+D5/D7(R-U)]*
									Redistribution of income in kind account
20.201	-29.198	24.873	-36	13.921	-1.802	33.455	14.341	*B.7g*	*Gross adjusted disposable income [=B6g+D63(R-U)]*
									II.2. Use of disposable income account
-2.425	-54.215	2.219	-26.863	-9.947	-28.308	9.639	-13.690	*B.8g*	*Gross saving [=B7g+D8(R-U)-P4]*
									III. Accumulation accounts
									III.1 Capital account
-9.340	-62.154	-5.023	-37.129	-21.424	-34.322	2.662	-26.440	*B10.1*	*Changes in net worth due to saving and capital transfers [=B8g+D9-P51c]*
									III.1.2. Acquisitions of non-financial assets account
-10.578	-62.129	-4.955	-37.538	-20.834	-34.619	873	-28.239	B.9	*Net lending(+) or net borrowing(-) [=B8g +D9-P51-P52/53-NP]*
									III.2 Financial account (see Table 2.16.b)
-10.670	-61.432	-3.155	-47.841	-21.494	-34.981	-332	-25.198	*B.9*	*Net financial transactions (NFT)*
92	-697	-1.800	10.303	660	362	1.205	-3.041		*Adjustment: NL(+)/NB(-) less NFT*

Source: INE.

INE information released 31/03/2022

SÍNTESIS DE LA CONTABILIDAD NACIONAL DE ESPAÑA. AÑO BASE 2015
Cuentas Trimestrales No Financieras de los Sectores Institucionales (CTNFSI)
23.I Hogares e instituciones sin fines de lucro al servicio de los hogares

millones de euros

	Código	2014	2015	2016	2017	2018	2019	2020	2021
RECURSOS	**R**	...	...	...	...	...	...	...	...
Producción de bienes y servicios	P.1	...	...	...	...	...	...	...	...
Remuneración de los asalariados	D.1	475.584	494.971	505.826	526.002	548.166	578.350	546.162	576.104
Rentas de la propiedad	D.4	44.682	42.367	45.277	47.132	46.869	51.529	26.735	26.941
Intereses	*D.41*	13.858	10.220	8.755	8.142	7.475	8.736	7.464	7.527
Otras rentas de la propiedad distintas de intereses	*D.42/45*	30.824	32.147	36.522	38.990	39.394	42.793	19.271	19.414
Cotizaciones sociales	D.61	185	197	199	253	288	369	364	363
Prestac. Soc. distintas de transf. soc. en especie	D.62	189.790	188.418	190.935	193.591	201.908	215.769	248.786	249.757
Otras transferencias corrientes	D.7	55.873	59.215	64.043	72.039	77.589	82.242	83.113	94.761
Transferencias sociales en especie	D.63	125.302	131.466	134.683	138.358	143.399	151.449	160.736	168.695
Ajuste variación part. neta Hog. en reservas FFPP	D.8	-1.981	-2.967	-3.077	-3.066	-2.831	-2.753	-3.827	-2.443
Transferencias de capital a cobrar	D.9	2.562	3.794	2.302	1.623	2.241	2.124	2.664	6.908
Otras transferencias de capital	*D.92/99*	2.562	3.794	2.302	1.623	2.241	2.124	2.664	6.908
Transferencias de capital a pagar (-)	D.9	-3.979	-4.256	-4.263	-4.225	-4.322	-4.074	-3.444	-4.680
Impuestos sobre el capital (-)	*D.91*	-3.857	-4.112	-4.122	-4.111	-4.074	-3.904	-3.294	-4.456
Otras transferencias de capital (-)	*D.92/99*	-122	-144	-141	-114	-248	-170	-150	-224
EMPLEOS	**E**	...	...	...	...	...	...	...	...
Consumos intermedios	P.2	...	...	...	...	...	...	...	...
Remuneración de los asalariados	D.1	38.161	40.293	41.957	42.725	44.418	45.244	40.437	43.235
Impuestos netos sobre producción e importaciones	D.2-D.3	6.336	6.609	6.177	6.558	6.770	6.679	4.937	6.546
Impuestos s/producción e importaciones	*D.2*	8.744	8.756	8.823	9.329	9.498	9.448	9.407	9.693
Subvenciones (-)	*D.3*	-2.408	-2.147	-2.646	-2.771	-2.728	-2.769	-4.470	-3.147
Rentas de la propiedad	D.4	12.310	7.460	6.815	5.420	4.889	5.606	4.305	3.591
Intereses	*D.41*	11.386	6.522	5.849	4.425	3.855	4.561	3.332	2.571
Otras rentas de la propiedad distintas de intereses	*D.42/45*	924	938	966	995	1.034	1.045	973	1.020
Impuestos s/ la renta, el patrimonio, etc.	D.5	85.929	85.649	87.744	93.681	100.691	106.144	105.374	113.858
Cotizaciones sociales	D.61	144.486	144.664	148.020	154.124	160.815	173.748	174.740	185.071
Prestac. Soc. distintas de transf. soc. en especie	D.62	138	175	215	241	301	317	393	410
Otras transferencias corrientes	D.7	51.896	55.704	60.688	68.239	74.182	78.730	77.185	90.377
Transferencias sociales en especie	D.63	11.125	11.701	11.942	11.954	11.413	12.717	12.601	12.840
Consumo final efectivo	P.4	726.888	749.980	771.006	804.506	831.460	852.370	776.152	825.589
Formación bruta de capital fijo	P.51g	30.893	31.013	32.062	37.196	40.143	42.077	40.902	52.115
De ella: Consumo de capital fijo	*P.51c*	27.202	28.358	29.386	30.437	31.344	33.148	34.590	36.117
Var. existencias y adquisiciones - cesiones de objetos valiosos	P.52/53	131	409	429	464	888	513	985	18.949
Adquisiciones - cesiones de act. no financieros no producidos	NP	-852	-919	-701	-878	-368	-585	-661	-1.513
Pro memoria									
Gasto en consumo final [=P4+D63(E)-D63(R)]	P.3	612.711	630.215	648.265	678.102	699.474	713.638	628.017	669.734
SALDOS CONTABLES (R-E)									
I y II Cuentas corrientes									
I. Cuenta de producción									
Valor añadido bruto [=P1-P2]	*B.1g*	229.307	237.558	245.927	254.906	260.801	269.107	244.749	253.886
II. Cuentas de distribución y utilización de la renta									
II.1. Distribución primaria de la renta									
Cuenta de explotación									
Exc. bruto de explot. y renta mixta [=B1g-D1(E)-(D2-D3)(E)]	*B.2g/B.3g*	184.810	190.656	197.793	205.623	209.613	217.184	199.375	204.105
Cuenta de asignación de la renta primaria									
Saldo de rentas primarias bruto [=B2/3g+D1(R)+D4(R-E)]	*B.5g*	692.766	720.534	742.081	773.337	799.759	841.457	767.967	803.559
Cuenta de distribución secundaria de la renta									
Renta disponible bruta [=B5g+D5/D7(R-E)]	*B.6g*	656.165	682.172	700.591	722.935	743.555	780.898	742.538	758.724
Cuenta de redistribución de la renta en especie									
Renta disponible ajustada bruta [=B6g+D63(R-E)]	*B.7g*	770.342	801.937	823.332	849.339	875.541	919.630	890.673	914.579
II.2. Cuenta de utilización de la renta disponible									
Ahorro bruto [=B7g+D8(R-E)-P4]	*B.8g*	41.473	48.990	49.249	41.767	41.250	64.507	110.694	86.547
III. Cuentas de acumulación									
III.1. Cuenta de capital									
III.1.1. Cuenta de variaciones del patrimonio neto									
Variaciones del patrimonio neto debidas al ahorro y a las transferencias de capital [=B8g+D9-P51c]	*B.10.1*	12.854	20.170	17.902	8.728	7.825	29.409	75.324	52.658
III.1.2. Cuenta de adquisición de activos no financieros									
Capacidad(+)/Necesidad(-) de financ. [=B8g+D9-P51-P52/53-NP]	*B.9*	9.884	18.025	15.498	2.383	-1.494	20.552	68.688	19.224
III.2 Cuenta financiera (véase cuadro 2.21.b)									
Operaciones financieras netas (OFN)	*B.9*	24.405	26.445	26.613	13.992	9.146	31.104	80.276	32.372
Ajuste: C(+)/N(-) de financiación menos OFN		-14.521	-8.420	-11.115	-11.609	-10.640	-10.552	-11.588	-13.148

Fuente: INE.

Última información disponible publicada por el INE 31/03/2022

2020-I	2020-II	2020-III	2020-IV	2021-I	2021-II	2021-III	2021-IV	Code	
...	...	...	...	...	...	...	...	**R**	**RESOURCES**
...	...	...	...	...	...	...	...	P.1	Production of goods and services
138.119	126.593	134.775	146.675	136.056	142.128	143.055	154.865	D.1	Compensation of employees
6.396	6.750	6.844	6.745	5.886	7.399	7.371	6.285	D.4	Property income
2.193	1.851	1.993	1.427	1.943	1.908	2.067	1.609	*D.41*	*Interest*
4.203	4.899	4.851	5.318	3.943	5.491	5.304	4.676	*D.42/45*	*Other property income excluding interest*
93	87	91	93	90	91	90	92	D.61	Social contributions
51.246	75.575	54.665	67.300	56.511	70.759	53.991	68.496	D.62	Social benefits other than social transfers in kind
20.482	16.301	21.294	25.036	23.069	22.516	22.372	26.804	D.7	Other current transfers
36.993	41.498	36.471	45.774	39.013	43.972	38.328	47.382	D.63	Social transfers in kind
-783	-199	-1.825	-1.020	-721	-595	-406	-721	D.8	Adjustment for change in net equity of hous. in PF reserves
178	291	334	1.861	490	595	1.871	3.952	D.9	Capital transfers receivable
178	291	334	1.861	490	595	1.871	3.952	*D.92/99*	*Other capital transfers*
-715	-495	-888	-1.346	-1.050	-1.373	-1.276	-981	D.9	Capital transfers payable (-)
-691	-455	-871	-1.277	-1.018	-1.325	-1.186	-927	*D.91*	*Capital taxes (-)*
-24	-40	-17	-69	-32	-48	-90	-54	*D.92/99*	*Other capital transfers (-)*
...	...	...	...	...	...	...	...	**U**	**USES**
...	...	...	...	...	...	...	...	P.2	Intermediate consumption
10.760	8.830	10.319	10.528	10.483	10.328	11.175	11.249	D.1	Compensation of employees
1.801	562	1.523	1.051	1.892	1.962	2.048	644	D.2-D.3	Net taxes on production and imports
2.255	2.311	2.467	2.374	2.248	2.458	2.575	2.412	*D.2*	*Taxes on production and imports*
-454	-1.749	-944	-1.323	-356	-496	-527	-1.768	*D.3*	*Subsidies (-)*
1.305	823	636	1.541	759	750	846	1.236	D.4	Property income
1.062	570	390	1.310	504	485	588	994	*D.41*	*Interest*
243	253	246	231	255	265	258	242	*D.42/45*	*Other property income excluding interest*
24.781	17.796	31.272	31.525	25.281	21.335	33.762	33.480	D.5	Current taxes on income, wealth, etc.
43.447	43.199	43.073	45.021	45.218	45.523	46.462	47.868	D.61	Social contributions
100	94	98	101	102	103	102	103	D.62	Social benefits other than social transfers in kind
19.177	15.500	20.128	22.380	21.283	22.506	21.682	24.906	D.7	Other current transfers
3.263	3.086	2.742	3.510	3.299	3.160	2.812	3.569	D.63	Social transfers in kind
205.044	171.506	196.521	203.081	195.065	206.440	204.011	220.073	P.4	Actual final consumption
9.208	7.768	10.959	12.967	11.269	12.999	12.678	15.169	P.51g	Gross fixed capital formation
8.518	8.604	8.695	8.773	8.903	8.987	9.076	9.151	*P.51c*	*Of which: consumption of fixed capital*
513	-1.767	1.822	417	3.566	-306	6.292	9.397	P.52/53	Changes in inventories and net acq. of valuables
-110	-150	-136	-265	-305	-447	-273	-488	NP	Acquisitions less disposals of non-financial non-prod. assets
									Memorandum item
171.314	133.094	162.792	160.817	159.351	165.628	168.495	176.260	P.3	Final consumption expenditure [=P4+D63(U)-D63(R)]
									BALANCING ITEMS (R-U)
									I and II Current accounts
									I. Production account
61.459	56.104	62.420	64.766	57.994	63.945	63.791	68.156	*B.1g*	*Gross value added [=P1-P2]*
									II. Distribution and use of income accounts
									II.1. Primary distribution of income accounts
									Generation of income account
48.898	46.712	50.578	53.187	45.619	51.655	50.568	56.263	*B.2g/B.3g*	*Gross op. surplus/gross mixed inc. [=B1g-D1(U)-(D2-D3)(U)]*
									Allocation of primary income account
192.108	179.232	191.561	205.066	186.802	200.432	200.148	216.177	*B.5g*	*Gross balance of primary income [=B2/3g+D1(R)+D4(R-U)]*
									Secondary distribution of income account
176.424	194.606	173.040	198.468	174.588	204.331	174.593	205.212	*B.6g*	*Gross disposable income [=B5g+D5/D7(R-U)]*
									Redistribution of income in kind account
210.154	233.018	206.769	240.732	210.302	245.143	210.109	249.025	*B.7g*	*Gross adjusted disposable income [=B6g+D63(R-U)]*
									II.2. Use of disposable income account
4.327	61.313	8.423	36.631	14.516	38.108	5.692	28.231	*B.8g*	*Gross saving [=B7g+D8(R-U)-P4]*
									III.Accumulation accounts
									III.1. Capital account
									III.1.1. Change in net worth account
-4.728	52.505	-826	28.373	5.053	28.343	-2.789	22.051	*B10.1*	*Changes in net worth due to saving and capital transfers [=B8g+D9-P51c]*
									III.1.2. Acquisitions of non-financial assets account
-5.821	55.258	-4.776	24.027	-574	25.084	-12.410	7.124	*B.9*	*Net lending(+) or net borrowing(-) [=B8g+D9-P51-P52/53-NP]*
									III.2. Financial account (see Table 2.21.b)
10.956	52.695	-7.356	23.982	10.264	24.565	-13.562	11.105	*B.9*	*Net financial transactions (NFT)*
-16.777	2.563	2.580	45	-10.838	519	1.152	-3.981		*Adjustment: NL(+)/NB(-) less NFT*

Source: INE.

INE information released 31/03/2022

SÍNTESIS DE LA CONTABILIDAD NACIONAL DE ESPAÑA. AÑO BASE 2015
Cuentas Trimestrales No Financieras de los Sectores Institucionales (CTNFSI)
23.m Operaciones no sectorizadas

millones de euros

	Código	2014	2015	2016	2017	2018	2019	2020	2021
RECURSOS	**R**	92.209	99.121	103.152	108.687	114.439	115.894	97.827	115.912
Producción de bienes y servicios	P.1	92.209	99.121	103.152	108.687	114.439	115.894	97.827	115.912
EMPLEOS	**E**	92.209	99.121	103.152	108.687	114.439	115.894	97.827	115.912
Impuestos netos sobre producción e importaciones	D.2-D.3	92.209	99.121	103.152	108.687	114.439	115.894	97.827	115.912
SALDOS CONTABLES (R-E)									
I y II Cuentas corrientes									
I. Cuenta de producción									
Valor añadido bruto [=P1-P2]	*B.1g*	92.209	99.121	103.152	108.687	114.439	115.894	97.827	115.912

Fuente: INE.

Última información disponible publicada por el INE 31/03/2022

EUR millions

2020-I	2020-II	2020-III	2020-IV	2021-I	2021-II	2021-III	2021-IV	Code	
30.739	18.854	25.379	22.855	30.179	28.141	30.179	27.413	**R**	**RESOURCES**
30.739	18.854	25.379	22.855	30.179	28.141	30.179	27.413	P.1	Production of goods and services
30.739	18.854	25.379	22.855	30.179	28.141	30.179	27.413	**U**	**USES**
30.739	18.854	25.379	22.855	30.179	28.141	30.179	27.413	D.2-D.3	Net taxes on production and imports
									BALANCING ITEMS (R-U)
									I and II Current accounts
									I. Production account
30.739	18.854	25.379	22.855	30.179	28.141	30.179	27.413	*B.1g*	*Gross value added [=P1-P2]*

Source: INE.

INE information released 31/03/2022

SÍNTESIS DE LA CONTABILIDAD NACIONAL DE ESPAÑA. AÑO BASE 2015
Cuentas Trimestrales No Financieras de los Sectores Institucionales (CTNFSI)
23.n Resto del mundo

millones de euros

	Código	2014	2015	2016	2017	2018	2019	2020	2021
RECURSOS	**R**	383.833	397.879	405.762	444.079	472.642	483.957	397.314	470.982
Importaciones de bienes y servicios	P.7	313.601	329.593	332.955	366.489	390.404	398.507	327.023	402.609
Remuneración de los asalariados	D.1	304	332	276	320	373	410	309	222
Impuestos netos sobre producción e importaciones	D.2-D.3	-3.919	-2.091	-3.352	-3.156	-3.056	-3.003	-3.346	-2.650
Impuestos s/producción e importaciones	*D.2*	1.559	2.508	2.603	2.613	2.653	2.674	2.502	3.007
Subvenciones (-)	*D.3*	-5.478	-4.599	-5.955	-5.769	-5.709	-5.677	-5.848	-5.657
Rentas de la propiedad	D.4	54.186	52.351	52.035	56.694	60.487	61.255	47.019	46.837
Transferencias corrientes	D.5/7	23.916	24.397	25.848	25.969	29.215	30.150	29.559	33.274
Transferencias de capital a cobrar	D.9	710	345	392	355	441	369	635	994
Transferencias de capital a pagar (-)	D.9	-4.965	-7.048	-2.392	-2.592	-5.222	-3.731	-3.885	-10.304
EMPLEOS	**E**	405.913	426.683	443.562	479.131	501.059	514.360	411.034	493.681
Exportaciones de bienes y servicios	P.6	345.593	362.356	377.370	408.390	423.097	434.967	343.551	420.812
Remuneración de los asalariados	D.1	2.357	2.411	2.378	2.657	2.821	2.871	2.615	3.356
Rentas de la propiedad	D.4	44.430	47.939	49.333	51.634	56.712	58.478	47.960	47.326
Transferencias corrientes	D.5/7	13.245	13.704	14.051	15.844	17.403	17.191	15.689	20.318
Adquisiciones - cesiones de act. no financieros no producidos	NP	288	273	430	606	1.026	853	1.219	1.869
SALDOS CONTABLES (R-E)									
V.1 y V.2 Cuentas corrientes									
V.1. Cuenta de intercambios exteriores de bienes y servicios									
Saldo de intercambios exteriores de bienes y servicios [=P7-P6]	B.11	-31.992	-32.763	-44.415	-41.901	-32.693	-36.460	-16.528	-18.203
V.2. Cuenta de rentas primarias y transferencias corrientes									
Saldo de oper. ctes. con el exterior [=B11+D1+D2-D3+D4+D5/7]	B12	-17.537	-21.828	-35.370	-32.209	-22.610	-26.188	-9.251	-11.520
V.3. Cuentas de acumulación									
V.3.1. Cuenta de capital									
V.3.1.1. Cuenta de variaciones del patrimonio neto									
Variaciones del patrimonio neto debidas al ahorro y a las transferencias de capital [=B12+D9]	*B.10.1*	-21.792	-28.531	-37.370	-34.446	-27.391	-29.550	-12.501	-20.830
V.3.1.2. Cuenta de adquisición de activos no financieros									
Capacidad(+)/Necesidad(-) de financiación [=B101-NP]	B.9	-22.080	-28.804	-37.800	-35.052	-28.417	-30.403	-13.720	-22.699
V.3.2. Cuenta financiera (véase cuadro 2.22.b)									
Operaciones financieras netas (OFN)	*B.9*	-22.080	-28.804	-37.800	-35.052	-28.417	-30.403	-13.720	-22.699
Ajuste: C(+)/N(-) de financiación menos OFN		-0	0	0	-0	0	-0	0	-0

Fuente: INE.

Última información disponible publicada por el INE 31/03/2022

EUR millions

2020-I	2020-II	2020-III	2020-IV	2021-I	2021-II	2021-III	2021-IV	Code	
...	...	...	...	...	...	...	...	**R**	**RESOURCES**
...	...	...	...	...	...	...	...	P.1	Production of goods and services
14.564	14.136	13.223	22.860	12.556	14.047	12.797	18.310	D.4	Property income
9.560	8.924	7.670	10.609	6.962	7.731	7.156	8.865	*D.41*	*Interest*
5.004	5.212	5.553	12.251	5.594	6.316	5.641	9.445	*D.42/45*	*Other property income excluding interest*
1.201	1.163	1.105	1.184	1.035	971	1.111	1.193	D.61	Social contributions
7.676	6.335	7.860	7.465	7.218	6.828	6.710	7.266	D.7	Other current transfers
1.452	616	152	9.954	5.520	275	179	1.519	D.9	Capital transfers receivable
1.452	616	152	9.954	5.520	275	179	1.519	*D.92/99*	*Other capital transfers*
-273	163	165	-10.523	-376	1	-11	-283	D.9	Capital transfers payable (-)
-39	163	165	-10.523	-142	1	-11	-283	*D.92/99*	*Other capital transfers (-)*
...	...	...	...	...	...	...	...	**U**	**USES**
...	...	...	...	...	...	...	...	P.2	Intermediate consumption
4.944	4.872	4.832	5.164	4.931	4.608	4.897	5.400	D.1	Compensation of employees
1.347	1.047	210	249	1.461	1.187	210	274	D.2-D.3	Net taxes on production and imports
1.403	1.103	266	306	1.517	1.243	266	331	*D.2*	*Taxes on production and imports*
-56	-56	-56	-57	-56	-56	-56	-57	*D.3*	*Subsidies (-)*
12.746	14.080	10.512	13.689	10.307	10.335	9.901	11.587	D.4	Property income
6.650	5.506	5.426	5.663	4.565	4.245	4.579	4.322	*D.41*	*Interest*
6.096	8.574	5.086	8.026	5.742	6.090	5.322	7.265	*D.42/45*	*Other property income excluding interest*
521	816	716	725	588	661	943	840	D.5	Current taxes on income, wealth, etc.
1.841	1.179	2.782	2.484	1.637	3.698	1.691	1.801	D.62	Social benefits other than social transfers in kind
7.694	6.285	8.950	9.049	7.049	6.766	6.506	7.268	D.7	Other current transfers
-783	-199	-1.825	-1.020	-721	-595	-406	-721	D.8	Adjustment for change in net equity of hous. in PF reserves
1.496	1.139	622	1.001	76	1.302	1.135	-1.453	P.51g	Gross fixed capital formation
1.131	1.120	1.136	1.120	1.124	1.117	1.128	1.117	*P.51c*	*Of which: consumption of fixed capital*
2	-3	-5	-12	-1	0	1	-2	P.52/53	Changes in inventories and net acq. of valuables
									BALANCING ITEMS (R-U)
									I and II Current accounts
									I. Production account
12.994	10.821	11.268	10.380	11.392	11.376	11.630	11.372	*B.1g*	*Gross value added [=P1-P2]*
									II. Distribution and use of income accounts
									II.1. Primary distribution of income accounts
									Generation of income account
6.703	4.902	6.226	4.967	5.000	5.581	6.523	5.698	*B.2g*	*Gross operating surplus [=B1g-D1(U)-(D2-D3)(U)]*
									Allocation of primary income account
8.521	4.958	8.937	14.138	7.249	9.293	9.419	12.421	*B.5g*	*Gross balance of primary income [=B2g+D4(R-U)]*
									Secondary distribution of income account
7.342	4.176	5.454	10.529	6.228	5.967	8.100	10.971	*B.6g*	*Gross disposable income [=B5g+D5/D7(R-U)]*
									Redistribution of income in kind account
7.342	4.176	5.454	10.529	6.228	5.967	8.100	10.971	*B.7g*	*Gross adjusted disposable income [=B6g+D63(R-U)]*
									II.2. Use of disposable income account
8.125	4.375	7.279	11.549	6.949	6.562	8.506	11.692	*B.8g*	*Gross saving [=B7g+D8(R-U)-P4]*
									III.Accumulation accounts
									III.1. Capital account
									III.1.1. Change in net worth account
8.173	4.034	6.460	9.860	10.969	5.721	7.546	11.811	*B10.1*	*Changes in net worth due to saving and capital transfers [=B8g+D9-P51c]*
									III.1.2. Acquisitions of non-financial assets account
7.911	4.122	7.085	10.098	12.018	5.536	7.538	14.383	*B.9*	*Net lending(+) or net borrowing(-) [=B8g+D9-P51-P52/53-NP]*
									III.2. Financial account (see Table 2.7.b)
7.372	3.583	6.545	19.416	12.018	5.536	6.765	15.801	*B.9*	*Net financial transactions (NFT)*
539	539	540	-9.318	-0	0	773	-1.418		*Adjustment: NL(+)/NB(-) less NFT*

Source: INE.

INE information released 31/03/2022

23. PRODUCCIÓN Y DEMANDA
A) Índice de producción industrial

23.1 General y resumen

Instituto Nacional de Estadística — *Año base 2015*

			Por ramas de actividad (CNAE 2009)			Por destino económico de los bienes					
		Índice general	Extractivas	Manufactureras	Suministro de energía eléctrica, gas, vapor y aire acondicionado	Energía	Bienes de equipo	Bienes intermedios	Bienes de consumo		
									Total	Duradero	No duradero
		1	2	3	4	5	6	7	8	9	10
16	M	101,6	91,6	102,3	97,8	99,3	103,6	101,9	101,4	101,4	101,4
17	M	104,5	96,2	105,5	99,5	101,1	107,4	106,8	102,1	106,6	101,8
18	M	105,2	91,0	107,1	97,6	99,4	110,3	108,6	102,0	104,6	101,8
19	M	105,9	92,0	107,9	96,2	99,0	113,1	107,8	103,5	103,4	103,5
20	M	96,2	85,0	97,1	91,0	92,7	95,6	99,3	96,2	89,4	96,8
21	MP	103,0	92,0	105,0	93,5	95,1	101,8	109,2	103,6	105,5	103,4
21 *E-A*	MP	102,5	81,3	104,3	96,1	94,4	103,5	110,0	99,6	99,8	99,6
22 *E-A*	MP	104,7	76,2	106,8	98,9	96,9	104,5	110,1	105,3	106,0	105,2
21 *Ene*		95,7	61,6	93,5	109,1	103,4	91,7	99,2	88,7	83,5	89,1
Feb		100,1	79,4	102,5	91,8	89,7	104,0	107,4	96,9	100,6	96,6
Mar		111,9	96,0	115,8	96,1	95,3	116,2	121,6	110,9	113,2	110,7
Abr	P	102,2	88,2	105,5	87,3	89,0	102,4	111,7	102,0	102,0	102,0
May	P	105,5	92,6	109,5	85,9	89,5	106,5	118,1	103,4	112,6	102,7
Jun	P	106,4	101,8	110,7	83,7	88,6	109,7	116,9	106,6	116,2	105,7
Jul	P	108,0	128,7	109,8	93,3	99,8	104,8	115,5	108,9	119,2	108,0
Ago	P	83,6	73,2	80,4	90,9	97,7	64,1	84,0	87,9	73,4	89,1
Sep	P	107,0	98,4	110,4	89,2	93,7	105,0	114,0	111,7	112,2	111,7
Oct	P	104,2	96,0	107,5	89,0	92,0	102,5	110,6	108,4	111,3	108,1
Nov	P	111,8	88,6	114,9	100,7	99,7	113,7	114,5	117,2	120,4	116,9
Dic	P	100,1	99,4	99,3	105,4	103,3	101,5	96,6	100,4	101,4	100,3
22 *Ene*	P	99,8	75,2	98,6	109,0	105,2	93,8	103,1	96,6	91,8	97,0
Feb	P	104,2	77,0	107,3	94,3	92,0	106,7	112,0	103,3	109,7	102,7
Mar	P	113,1	76,3	116,9	100,5	98,0	116,6	117,7	117,5	117,1	117,5
Abr	P	101,8	76,5	104,5	92,1	92,5	100,7	107,6	103,9	105,6	103,7

23. PRODUCCIÓN Y DEMANDA
A) Índice de producción industrial

23.2 Por ramas de actividad (CNAE 2009)
Industrias extractivas y manufactureras

Instituto Nacional de Estadística — *Año base 2015*

		Industrias extractivas			Industrias manufactureras						
		Total	Extracción de antracita hulla y lignito	Otras industrias extractivas	Total	Alimentación	Fabricación de bebidas	Tabaco	Textil	Confección de prendas de vestir	Cuero y calzado
		1	2	3	4	5	6	7	8	9	10
16	M	91,6	...	94,2	102,3	102,0	99,9	...	103,5	113,5	95,1
17	M	96,2	...	92,7	105,5	102,2	100,3	...	104,5	125,1	90,6
18	M	91,0	...	93,1	107,1	103,1	98,3	...	102,5	119,7	89,2
19	M	92,0	...	102,3	107,9	105,1	102,1	...	97,3	119,2	88,3
20	M	85,0	...	94,3	97,1	100,1	93,1	-0,0	89,6	87,9	63,4
21	MP	92,0	...	108,8	105,0	104,3	104,8	-0,0	97,5	111,8	70,3
21 *E-A*	MP	81,3	...	95,7	104,3	100,0	88,8	-0,0	97,2	103,5	73,9
22 *E-A*	MP	76,2	...	89,6	106,8	102,7	94,1	-0,0	106,3	127,0	83,0
21 *Ene*		61,6	...	71,5	93,5	96,4	73,5	-0,0	88,0	78,4	66,2
Feb		79,4	...	94,5	102,5	98,5	78,9	-0,0	89,2	90,3	75,9
Mar		96,0	...	113,4	115,8	106,8	104,3	-0,0	112,8	125,1	84,9
Abr	P	88,2	...	103,3	105,5	98,2	98,4	-0,0	98,7	120,1	68,5
May	P	92,6	...	109,4	109,5	101,0	105,7	-0,0	106,2	86,4	65,8
Jun	P	101,8	...	120,6	110,7	102,5	122,6	-0,0	107,8	106,7	77,1
Jul	P	128,7	...	153,4	109,8	102,8	121,2	-0,0	109,0	114,4	81,7
Ago	P	73,2	...	85,9	80,4	103,1	102,3	-0,0	51,7	115,9	46,8
Sep	P	98,4	...	116,4	110,4	110,9	123,4	-0,0	106,7	140,9	70,9
Oct	P	96,0	...	114,1	107,5	107,9	112,2	-0,0	102,6	145,1	70,5
Nov	P	88,6	...	104,5	114,9	114,9	110,5	-0,0	109,0	126,8	70,6
Dic	P	99,4	...	118,3	99,3	108,6	104,5	-0,0	87,8	91,8	64,5
22 *Ene*	P	75,2	...	88,9	98,6	102,6	84,8	-0,0	99,2	104,9	67,3
Feb	P	77,0	...	90,9	107,3	98,8	88,0	-0,0	106,1	127,3	85,0
Mar	P	76,3	...	89,1	116,9	109,9	104,6	-0,0	119,5	129,4	97,0
Abr	P	76,5	...	89,4	104,5	99,2	99,1	-0,0	100,5	146,4	82,8

23. PRODUCCIÓN Y DEMANDA
A) Índice de producción industrial

23.3 Por ramas de actividad (CNAE 2009)
Industrias manufactureras (continuación 1)

Instituto Nacional de Estadística — *Año base 2015*

		Industrias manufactureras									
		Madera y corcho, excepto muebles; cestería y espartería	Papel	Artes gráficas y reproducción de soportes grabados	Coquerías y refino de petróleo	Química	Fabricación de productos farmacéuticos	Fabricación de productos de caucho y plásticos	Fabricación de otros productos minerales no metálicos	Metalurgia	Fabricación de productos metálicos, excepto maquinaria y equipo
		1	2	3	4	5	6	7	8	9	10
16	M	102,6	101,1	95,2	103,5	101,5	103,5	103,5	101,3	101,7	100,5
17	M	109,7	101,4	91,2	107,0	105,4	106,6	109,0	105,7	106,0	106,5
18	M	114,2	101,0	88,5	110,2	106,6	108,5	109,3	107,4	107,1	108,7
19	M	108,0	100,1	82,5	107,2	106,5	113,0	109,4	109,8	102,0	113,1
20	M	95,0	97,0	67,8	90,5	104,6	115,3	102,2	100,0	88,2	98,1
21	MP	115,8	104,0	71,8	95,7	111,5	121,4	110,6	117,0	100,4	107,1
21 *E-A*	MP	108,5	103,3	70,7	88,2	112,6	127,9	115,9	112,0	103,5	107,6
22 *E-A*	MP	131,0	104,3	72,6	97,7	113,5	136,1	115,2	113,0	99,4	108,6
21 *Ene*		95,1	98,6	58,5	85,6	104,2	104,8	110,1	95,7	94,4	92,1
Feb		104,2	102,0	67,8	84,1	107,5	125,2	114,4	109,9	101,2	106,7
Mar		116,7	108,4	84,6	90,3	124,3	144,8	125,7	125,0	114,2	122,0
Abr	P	118,1	103,9	72,0	92,7	114,4	136,6	113,5	117,5	104,3	109,4
May	P	120,9	108,3	71,8	92,9	114,7	134,2	118,8	129,8	111,1	116,5
Jun	P	123,0	105,8	70,4	86,1	115,1	123,1	115,9	126,6	110,6	118,6
Jul	P	122,5	107,5	63,7	102,4	116,8	135,7	114,2	125,2	105,9	118,0
Ago	P	78,2	92,0	58,0	104,4	98,5	58,0	83,9	95,8	69,0	74,9
Sep	P	135,6	106,4	72,7	100,0	114,0	122,3	110,9	124,4	105,3	113,2
Oct	P	126,8	103,9	81,3	103,5	112,2	118,4	110,9	124,9	103,4	108,3
Nov	P	141,3	111,1	89,4	101,4	113,6	149,9	115,1	124,6	106,2	114,9
Dic	P	107,6	99,6	71,7	104,5	102,3	104,3	93,3	104,3	79,5	90,8
22 *Ene*	P	123,2	101,8	62,0	103,6	111,9	108,7	110,5	102,1	93,6	98,4
Feb	P	135,3	101,1	70,5	91,8	115,0	134,8	118,1	118,0	100,2	112,4
Mar	P	134,7	110,2	89,6	93,9	118,5	169,3	120,6	118,8	107,7	118,1
Abr	P	130,9	104,2	68,4	101,5	108,4	131,7	111,4	113,0	96,0	105,6

23. PRODUCCIÓN Y DEMANDA
A) Índice de producción industrial

23.4 Por ramas de actividad (CNAE 2009)
Industrias manufactureras (continuación 2) y resto

Instituto Nacional de Estadística — *Año base 2015*

		Industrias manufactureras								Suministro de energía eléctrica, gas, vapor y aire acondicionado
		Fabricación de productos informáticos, electrónicos y ópticos	Fabricación de material y equipo eléctrico	Fabricación de maquinaria y equipo n.c.o.p.	Fabricación de vehículos de motor, remolques y semirremolques	Fabricación de otro material de transporte	Fabricación de muebles	Otras industrias manufactureras	Reparación e instalación de maquinaria y equipo	
		1	2	3	4	5	6	7	8	9
16	M	100,8	99,6	105,1	106,0	105,0	104,6	101,6	101,2	97,8
17	M	98,9	104,4	116,6	104,1	107,2	110,0	107,4	111,5	99,5
18	M	107,6	109,6	121,2	103,3	114,0	110,8	111,5	118,1	97,6
19	M	116,1	108,4	123,3	103,3	113,8	110,8	117,2	118,5	96,2
20	M	110,4	104,2	107,6	84,1	93,0	91,6	94,2	103,6	91,0
21	MP	118,0	111,8	125,5	82,6	93,0	111,7	114,1	110,7	93,5
21 *E-A*	MP	113,5	111,6	115,7	96,9	90,7	103,2	111,7	107,1	96,1
22 *E-A*	MP	120,8	114,5	124,0	86,3	97,4	110,9	120,8	113,8	98,9
21 *Ene*		93,8	95,1	92,8	95,4	70,9	81,9	92,3	102,4	109,1
Feb		109,7	114,3	110,3	99,7	97,0	101,9	111,0	106,8	91,8
Mar		132,8	125,9	139,4	103,2	100,4	119,9	130,2	113,7	96,1
Abr	P	117,9	111,1	120,2	89,2	94,6	109,2	113,5	105,4	87,3
May	P	126,0	128,3	128,7	87,4	100,3	118,5	113,8	112,7	85,9
Jun	P	127,2	126,2	149,1	82,4	104,4	121,3	120,4	108,5	83,7
Jul	P	128,0	114,8	135,9	74,8	106,7	131,6	123,7	106,8	93,3
Ago	P	72,3	79,9	82,1	42,4	45,5	75,4	66,2	100,8	90,9
Sep	P	127,4	121,7	131,3	78,6	107,9	120,1	123,6	113,1	89,2
Oct	P	115,6	103,5	125,4	77,5	104,5	120,7	123,8	116,9	89,0
Nov	P	130,6	117,1	144,7	89,4	104,0	129,3	134,1	122,8	100,7
Dic	P	135,2	103,6	145,9	70,8	80,3	110,6	116,1	118,8	105,4
22 *Ene*	P	110,7	95,7	101,2	85,7	80,1	93,2	103,0	102,8	109,0
Feb	P	123,5	117,9	125,8	87,7	105,4	112,1	120,5	113,7	94,3
Mar	P	141,3	127,8	145,7	89,7	118,3	122,5	144,9	123,7	100,5
Abr	P	108,0	116,5	123,3	82,0	85,8	115,9	115,0	115,0	92,1

23. PRODUCCIÓN Y DEMANDA
B) Indicadores de energía

23.5 Producción y consumo interior bruto de energía primaria

Boletín Trimestral de Coyuntura Energética del Ministerio de Industria, Energía y Turismo

Miles de toneladas equivalentes de petróleo y porcentaje

		Producción interior bruta								Consumo interior bruto							
						Electricidad primaria					Del cual						
		Total	Petróleo	Carbón	Gas natural	Total	Hidráulica	Nuclear	Energías renovables (a)	Total	Petróleo	Carbón	Gas natural	Electricidad primaria	Energías renovab. (a)	Residuos no renov.	Relación de autoabastecimiento
		1	2	3	4	5	6	7	8	9	10	11	12	13	14	15	16
12		33 526	145	2 460	52	17 786	1 767	16 020	13 082	129 273	53 978	15 331	28 569	16 823	14 396	176	26,0
13		34 761	375	1 763	50	17 954	3 170	14 783	14 620	120 999	51 318	11 348	26 158	17 373	14 603	200	28,8
14		35 144	311	1 628	21	18 303	3 369	14 934	14 882	118 400	50 447	11 639	23 662	18 010	14 439	204	29,7
15		P 33 638	236	1 246	54	17 354	2 420	14 934	14 747	123 233	53 171	13 686	24 533	17 343	14 239	260	27,3
15	*E-D*	P 33 638	236	1 246	54	17 354	2 420	14 934	14 747	123 233	53 171	13 686	24 533	17 343	14 239	260	27,3
16	*E-D*	P 32 915	144	686	48	18 390	3 130	15 260	13 647	115 841	54 633	10 442	25 035	19 050	6 681	...	28,6
15	*Nov*	P 2 536	12	109	4	1 245	163	1 082	1 165	10 006	4 255	1 200	2 134	1 278	1 114	24	25,3
	Dic	P 2 656	13	81	5	1 441	120	1 321	1 116	10 777	4 558	1 208	2 420	1 507	1 060	24	24,6
16	*Ene*	P 2 727	14	76	4	1 540	285	1 255	1 093	9 583	4 273	783	2 405	1 613	508	...	28,5
	Feb	P 2 688	13	69	4	1 430	348	1 082	1 171	9 281	4 338	596	2 242	1 513	592	...	29,0
	Mar	P 3 118	14	64	5	1 785	376	1 409	1 250	9 885	4 570	595	2 255	1 800	666	...	31,5
	Abr	P 3 050	13	59	4	1 830	459	1 371	1 144	9 040	4 327	415	1 912	1 820	567	...	33,7
	May	P 2 733	11	53	5	1 498	443	1 054	1 167	8 739	4 328	476	1 781	1 563	591	...	31,3
	Jun	P 2 906	12	49	5	1 574	259	1 315	1 266	9 261	4 488	695	1 728	1 667	684	...	31,4
	Jul	P 2 972	13	36	4	1 608	198	1 410	1 310	10 066	4 739	1 067	1 843	1 687	730	...	29,5
	Ago	P 2 950	11	39	4	1 582	179	1 403	1 314	9 831	4 772	990	1 663	1 671	735	...	30,0
	Sep	P 2 692	10	44	4	1 511	146	1 364	1 124	9 674	4 532	1 173	1 817	1 608	543	...	27,8
	Oct	P 2 533	10	48	3	1 531	143	1 388	941	9 667	4 565	1 138	2 112	1 493	359	...	26,2
	Nov	P 2 246	10	80	3	1 159	131	1 028	993	10 022	4 683	1 167	2 568	1 190	414	...	22,4
	Dic	P 2 300	10	69	3	1 344	162	1 182	873	10 792	5 018	1 348	2 708	1 425	293	...	21,3

a. Hasta diciembre de 2002 comprende "Energía eólica, residuos sólidos urbanos y otros combustibles sólidos". A partir de enero 2003 "Energía eólica, energía solar, biomasa y residuos (Energías renovables)". En el segundo trimestre de 2010 se ha producido un cambio metodológico en las series correspondientes a la producción y el consumo de las "Energías renovables" que consiste en la inclusión, por primera vez, del consumo para el uso final de estas energías. Este cambio afecta a estas series desde enero de 2005. Las series mensuales sólo están disponibles desde abril de 2008 por lo que, desde enero de 2005 hasta marzo de 2008, los datos mensuales se han estimado aplicando a los totales anuales disponibles, el porcentaje que representa cada mes sobre el total anual en las series que no incluyen el consumo final.
Nota : Para todas las series mensuales, los datos anuales no siempre se corresponden con la suma anual de los datos mensuales. Cuando esto ocurre, las diferencias entre el dato anual y la suma de datos mensuales se reparten uniformemente a lo largo del año.

23. PRODUCCIÓN Y DEMANDA
B) Indicadores de energía

23.6 Electricidad: Generación y Demanda

Fuente: Red Eléctrica de España (REE)

GW/h

		Generación											Demanda			
			Renovable					No renovable								
		Total	Total	Eólica	Hidráulica	Solar fotovoltaica	Otras (a)	Total	Nuclear	Ciclo combinado (b)	Cogeneración	Otras (c)	Total	Consumo bombeo	Enlace Baleares (d)	Saldo exterior
		1=2+7	2=3 a 6	3	4	5	6	7=8 a 11	8	9	10	11	12=1+13+ +14+15	13	14	15
19		246 930	95 944	53 015	24 630	8 762	9 537	150 987	55 836	51 206	29 529	14 416	257 821	-3 276	-1 694	6 863
20		239 232	108 685	53 647	30 592	14 821	9 625	130 547	55 771	38 360	26 980	9 436	236 225	-4 875	-1 427	3 294
21		246 548	119 148	59 158	29 507	20 288	10 195	127 404	54 057	37 660	25 990	9 697	241 905	-4 619	-889	858
21	*E-M*	103 067	55 594	27 411	17 156	7 335	3 692	47 473	22 962	9 795	10 840	3 876	100 644	-2 596	-602	773
22	*E-M*	106 265	49 539	26 490	8 691	10 435	3 923	56 727	23 066	18 203	10 041	5 417	98 326	-2 366	-156	-5 422
21	*Mar*	21 104	11 631	5 521	3 693	1 642	775	9 473	4 833	1 649	2 243	748	20 685	-482	-128	190
	Abr	18 969	9 126	4 041	2 742	1 619	724	9 843	4 197	2 866	2 188	592	18 848	-267	-111	257
	May	19 496	10 195	4 620	2 156	2 328	1 091	9 301	4 373	2 005	2 180	743	19 213	-446	-112	274
	Jun	18 753	9 055	3 533	2 178	2 265	1 079	9 699	3 684	3 136	2 158	721	19 502	-199	-65	1 013
	Jul	21 035	10 040	4 120	2 204	2 466	1 250	10 995	5 119	3 025	2 239	612	21 383	-233	-46	627
	Ago	20 196	8 946	3 597	1 880	2 330	1 139	11 251	5 150	3 325	2 098	678	20 602	-217	-40	661
	Sep	19 385	7 280	3 123	1 392	1 867	898	12 105	4 891	4 296	2 155	763	19 645	-183	-38	480
	Oct	19 429	7 798	4 229	1 020	1 726	823	11 632	4 748	3 806	2 138	940	18 974	-370	-38	-48
	Nov	21 986	9 503	6 332	1 158	1 310	703	12 483	3 580	5 777	2 182	944	20 364	-270	-28	-1 324
	Dic	22 697	10 932	6 813	2 519	989	611	11 766	3 923	4 500	2 180	1 163	20 791	-551	-32	-1 324
22	*Ene*	23 107	9 606	5 352	2 070	1 516	668	13 501	5 048	5 197	2 170	1 086	21 489	-414	-31	-1 173
	Feb	20 032	8 080	4 618	1 168	1 645	649	11 952	4 771	4 087	2 102	992	19 053	-484	-28	-468
	Mar	21 565	10 185	6 415	1 756	1 399	615	11 380	4 767	3 253	2 200	1 160	20 234	-421	-31	-880
	Abr	20 631	10 745	5 535	1 779	2 524	907	9 887	4 414	2 574	1 707	1 192	18 415	-597	-34	-1 587
	May	20 930	10 923	4 570	1 918	3 351	1 084	10 007	4 066	3 092	1 862	987	19 135	-450	-32	-1 314

a. Incluye solar térmica, residuos renovables, biogás, biomasa, hidráulica marina y geotérmica.
b. Incluye funcionamiento en ciclo abierto.
c. Incluye turbinación de bombeo puro y mixto, carbón y residuos no renovables.
d. Enlace Península-Baleares. Valor positivo (negativo): Entrada (salida) de energía en el sistema.
e. Valor positivo (negativo): Saldo importador (exportador).

23. PRODUCCIÓN Y DEMANDA
C) Indicadores de construcción, acero y cemento

23.7 Edificación y vivienda
Licencias de obra mayor

Ministerio de Transportes, Movilidad y Agenda Urbana — *Unidades, miles de metros cuadrados*

		Edificios de nueva planta												Obras de rehabilitación	Obras de demolición Superficie (miles de m²)		Pro memoria
		Edificios a construir (unidades)						Superficie (miles de m²)									
		Total	Residenciales				No residenciales	De terrenos, solares o parcelas afectados por edificación residencial	De los edificios					Superficie total	Demolida totalmente	Demolida parcialmente	Incremento del número de viviendas
			Nº de viviendas	Total edificios	Destinados a viviendas	Residencia colectiva			Total	Residenciales			No residenciales	(miles de m²)			(unidades)
										Total	Destinados a viviendas	Residencia colectiva					
		1=3+6	2	3=4+5	4	5	6	7	8=9+12	9=10+11	10	11	12	13	14	15	16
16		29 959	57 209	22 105	21 967	138	7 854	23 227	17 140	11 549	11 379	170	5 591	1 358	1 983	1 141	58 517
17		33 095	63 063	24 946	24 778	168	8 149	21 587	22 335	13 267	12 806	461	9 068	1 817	2 128	1 644	65 359
18	P	35 473	81 926	27 677	27 389	288	7 796	31 122	23 050	16 267	15 806	461	6 783	1 686	1 908	1 394	85 340
19	P	29 351	79 578	23 889	23 640	249	5 462	20 258	21 797	15 380	14 643	737	6 417	1 286	1 645	1 068	82 914
19 *E-F*	P	4 725	12 781	3 872	3 847	25	853	3 638	3 324	2 532	2 395	137	792	191	334	158	13 474
20 *E-F*	P	3 140	9 453	2 674	2 643	31	466	2 289	2 245	1 676	1 589	87	569	87	162	87	9 820
18 *Nov*	P	2 942	6 952	2 428	2 414	14	514	5 929	1 938	1 376	1 319	57	562	162	175	78	7 091
Dic	P	2 819	7 994	2 310	2 263	47	509	1 960	1 991	1 535	1 420	115	456	91	174	150	8 186
19 *Ene*	P	2 138	6 124	1 692	1 687	5	446	1 848	1 657	1 215	1 205	10	442	81	209	60	6 570
Feb	P	2 587	6 657	2 180	2 160	20	407	1 790	1 667	1 317	1 190	127	350	110	125	98	6 904
Mar	P	2 267	7 027	1 816	1 752	64	451	1 820	1 982	1 347	1 276	71	635	206	131	117	7 241
Abr	P	2 432	4 959	1 729	1 725	4	703	1 257	1 703	935	927	8	768	59	165	67	5 131
May	P	3 603	8 750	2 902	2 882	20	701	2 735	2 683	2 122	1 854	268	561	120	175	123	9 302
Jun	P	2 290	7 042	1 908	1 898	10	382	1 477	1 771	1 279	1 251	28	492	94	62	186	7 445
Jul	P	2 749	7 546	2 098	2 084	14	651	2 110	2 399	1 412	1 391	21	987	109	208	115	7 849
Ago	P	2 701	5 563	2 391	2 373	18	310	1 469	1 246	950	923	27	296	103	116	63	5 953
Sep	P	2 020	5 038	1 654	1 641	13	366	1 228	1 516	893	865	28	623	81	147	56	5 263
Oct	P	2 819	9 444	2 320	2 315	5	499	1 652	2 407	1 749	1 728	21	658	158	121	69	9 609
Nov	P	2 108	6 588	1 871	1 821	50	237	1 609	1 515	1 271	1 211	60	244	94	125	64	6 623
Dic	P	1 637	4 840	1 328	1 302	26	309	1 263	1 251	890	822	68	361	71	61	50	5 024
20 *Ene*	P	1 518	5 317	1 249	1 235	14	269	1 178	1 233	917	876	41	316	53	104	51	5 501
Feb	P	1 622	4 136	1 425	1 408	17	197	1 111	1 012	759	713	46	253	34	58	36	4 319

23. PRODUCCIÓN Y DEMANDA
C) Indicadores de construcción, acero y cemento

23.8 Obras en edificación

Ministerio de Transportes, Movilidad y Agenda Urbana — *Unidades, miles de metros cuadrados, millones de euros*

	Visados de dirección de obra													Certificados fin obra		
	Número de edificios (unidades)							Superficies (miles de m²)				Presupuesto de ejecución de obras (millones de euros)		Número de edificios (unidades)		Valor liquidación de ejecución material de obra (millones de euros)
	Obra nueva			Ampliación		Reforma		Obra nueva		Ampliación						
	Total	Del cual		Total	Del cual	Total	Del cual	Total	Del cual	Total	Del cual	Obra nueva ampliación y reforma	Pro memoria	Total	Número de viviendas que incluyen	
		Destinados a viviendas	Número de viviendas que incluyen		Destinados a viviendas		Destinados a viviendas		Destinados a viviendas		Destinados a viviendas		Reforma de locales, urbanización y otros			
	1	2	3	4	5	6	7	8	9	10	11	12	13	14	15	16
19	31 476	26 603	106 266	3 658	2 570	34 818	28 364	25 997	20 048	1 452	425	16 360	1 055	48 025	78 789	10 964
20	27 968	23 890	85 535	3 686	2 804	30 018	25 076	21 117	16 070	1 227	489	13 523	936	47 616	85 945	11 655
21	35 839	31 279	108 318	4 250	3 245	32 977	27 133	25 440	19 721	1 473	562	16 765	879	51 779	91 390	12 890
21 *E-A*	11 255	9 705	32 958	1 597	1 245	11 160	9 460	7 982	6 094	490	200	5 309	319	16 421	28 754	3 924
22 *E-A*	12 387	10 869	34 935	1 290	982	9 868	8 085	8 766	6 630	414	171	5 880	300	15 519	26 557	3 615
21 *Ene*	2 405	2 117	7 362	309	245	2 429	2 062	1 659	1 388	71	41	1 064	62	3 250	5 397	759
Feb	2 829	2 420	7 818	420	327	2 730	2 319	2 174	1 513	117	50	1 375	89	4 154	6 920	941
Mar	3 056	2 626	8 603	436	330	3 162	2 660	1 989	1 582	213	56	1 428	98	4 769	7 963	1 114
Abr	2 965	2 542	9 175	432	343	2 839	2 419	2 158	1 612	89	52	1 442	71	4 248	8 474	1 110
May	3 232	2 814	8 976	409	302	2 993	2 471	2 232	1 703	162	49	1 449	78	4 790	8 706	1 095
Jun	3 271	2 833	8 837	349	268	3 197	2 587	2 150	1 662	105	45	1 479	87	4 744	8 418	1 324
Jul	3 240	2 823	10 280	349	261	2 606	2 040	2 472	1 816	133	48	1 559	85	4 991	10 444	1 493
Ago	2 154	1 853	6 253	206	158	2 065	1 671	1 504	1 153	61	31	1 009	42	3 113	5 842	758
Sep	3 518	3 198	11 517	304	228	2 930	2 447	2 544	2 119	173	45	1 641	81	4 296	6 452	969
Oct	3 113	2 672	10 037	371	290	2 647	2 133	2 115	1 679	95	47	1 432	58	4 319	8 115	1 070
Nov	3 316	2 960	10 336	381	290	3 000	2 415	2 284	1 857	147	59	1 512	67	4 548	7 774	1 160
Dic	2 740	2 421	9 124	284	203	2 379	1 909	2 156	1 637	107	38	1 376	62	4 557	6 885	1 099
22 *Ene*	2 833	2 480	8 900	285	219	2 235	1 875	2 333	1 729	79	32	1 585	50	3 730	5 972	744
Feb	3 158	2 786	8 366	335	248	2 564	2 094	1 898	1 555	115	43	1 272	85	4 161	5 933	883
Mar	3 844	3 387	11 065	373	288	2 920	2 381	2 847	2 101	127	60	1 851	95	4 353	8 414	1 173
Abr	2 552	2 216	6 604	297	227	2 149	1 735	1 688	1 245	93	35	1 172	71	3 275	6 238	815

23. PRODUCCIÓN Y DEMANDA
C) Indicadores de construcción, acero y cemento

23.9 Licitación oficial por tipología de obra

Ministerio de Transportes, Movilidad y Agenda Urbana — *Millones de euros*

	Total	Administraciones públicas (S.13)							Entidades públicas estatales (S.11)		
		Total	Edificación					Ingeniería civil	Total	Edificación	Ingeniería civil
			Total	Residencial			No residencial				
				Total	Viviendas familiares	Establecimientos colectivos					
	1=2+9	2=3+8	3=4+7	4=5+6	5	6	7	8	9=10+11	10	11
17	10 189	8 239	3 028	650	339	311	2 378	5 211	1 950	430	1 520
18	8 702	4 966	2 078	655	203	453	1 423	2 888	3 736	381	3 355
19	9 792	6 575	2 048	659	207	452	1 390	4 526	3 217	799	2 418
20	10 423	8 987	3 493	1 101	427	675	2 391	5 494	1 436	297	1 139
21	19 556	14 766	6 036	1 900	433	1 466	4 136	8 731	4 790	343	4 447
21 *E-A*	4 932	3 765	1 397	516	103	414	881	2 368	1 167	94	1 073
22 *E-A*	7 022	5 343	2 132	471	216	255	1 661	3 211	1 679	287	1 391
21 *Ene*	1 066	829	214	78	3	75	137	615	237	13	224
Feb	975	674	199	33	17	16	166	475	301	18	283
Mar	1 076	886	314	34	15	19	280	572	190	21	170
Abr	1 814	1 375	669	371	67	304	298	706	438	42	397
May	1 456	1 289	481	123	34	89	359	808	167	13	154
Jun	1 640	1 396	534	60	32	28	474	862	245	39	205
Jul	2 090	1 495	573	183	38	145	390	922	595	81	513
Ago	2 052	1 521	472	179	58	121	293	1 050	530	29	501
Sep	1 554	1 116	535	73	44	29	462	581	438	13	425
Oct	2 011	1 590	765	335	33	303	430	825	420	10	410
Nov	1 667	1 207	578	159	35	124	419	629	461	18	443
Dic	2 154	1 387	701	273	57	216	428	686	767	46	721
22 *Ene*	2 112	1 886	542	123	12	111	418	1 344	226	36	190
Feb	1 124	984	397	95	72	23	302	587	139	84	55
Mar	2 109	1 163	598	157	91	67	441	565	946	12	935
Abr	1 677	1 310	595	95	41	54	500	715	367	155	212

23. PRODUCCIÓN Y DEMANDA
C) Indicadores de construcción, acero y cemento

23.10 Índices de producción de la industria de la construcción

Ministerio de Transportes, Movilidad y Agenda Urbana — *Año base 2015=100*

		Nueva contratación				Trabajos realizados por las empresas				Ingresos de explotación				Subcontratas cedidas a otras empresas			
		Total	Edificación	Ingeniería civil	Otras actividades	Total	Edificación	Ingeniería civil	Otras actividades	Total	Edificación	Ingeniería civil	Otras actividades	Total	Edificación	Ingeniería civil	Otras actividades
		1	2	3	4	5	6	7	8	9	10	11	12	13	14	15	16
19	P	1 523,0	1 492,3	1 617,9	923,7	1 284,3	1 293,2	1 339,1	519,1	1 365,4	1 373,0	1 424,4	530,5	1 729,6	1 746,6	1 715,5	634,3
20	P	1 176,8	1 148,2	1 240,0	1 281,3	1 110,2	1 114,7	1 174,6	468,6	1 206,7	1 216,1	1 239,1	518,9	1 638,3	1 690,2	1 459,4	976,1
21	P	1 366,0	1 476,7	1 103,1	1 411,0	1 137,6	1 151,7	1 112,6	754,3	1 215,1	1 235,2	1 161,2	759,9	1 560,3	1 626,0	1 327,8	812,2
20 *May*	P	80,9	71,8	102,8	67,9	78,5	78,6	85,4	25,4	84,8	85,9	85,7	26,9	112,9	120,1	86,8	40,5
Jun	P	92,0	89,0	96,0	160,6	96,0	96,1	105,5	23,3	103,6	104,4	109,0	26,8	137,9	143,1	120,8	58,7
Jul	P	106,2	125,2	60,9	121,2	105,3	108,8	93,6	46,9	114,5	118,5	100,8	50,0	155,6	163,9	125,5	78,2
Ago	P	89,8	89,6	90,5	88,1	80,6	81,3	84,4	28,2	87,8	88,1	91,6	39,2	119,7	120,3	116,2	139,5
Sep	P	100,6	98,8	103,8	128,9	93,4	93,1	103,1	37,2	105,2	105,9	109,3	39,6	158,0	165,9	130,6	61,7
Oct	P	100,3	91,8	122,7	46,7	93,4	92,4	104,6	52,1	103,6	103,2	110,4	64,6	149,4	153,7	130,1	179,4
Nov	P	102,1	101,9	102,1	115,3	93,9	93,5	102,7	46,6	104,0	103,3	113,8	51,1	148,9	149,0	151,8	91,9
Dic	P	119,6	97,7	172,1	98,5	121,2	122,7	122,6	48,8	128,8	129,5	133,3	59,5	163,0	161,5	169,9	156,5
21 *Ene*	P	95,2	105,3	72,9	62,5	84,7	89,7	61,8	48,5	86,4	91,4	64,6	46,7	93,7	99,2	74,2	30,4
Feb	P	94,2	103,1	75,2	46,5	79,8	80,9	78,2	47,2	84,3	85,7	81,6	47,6	104,6	108,0	93,3	52,1
Mar	P	107,6	119,7	80,2	80,0	93,1	94,8	89,3	54,7	98,8	101,0	92,0	54,0	123,9	130,3	101,2	47,3
Abr	P	99,3	110,6	68,1	203,2	85,2	86,3	82,9	57,4	92,9	94,8	86,8	56,0	127,0	134,5	100,2	43,4
May	P	113,2	132,0	68,9	111,0	90,9	92,3	87,4	60,4	96,9	99,0	89,8	63,1	123,7	130,5	97,8	88,0
Jun	P	129,3	137,6	109,6	132,5	94,9	95,8	93,5	69,6	102,4	103,9	97,8	73,2	135,6	141,6	112,7	106,4
Jul	P	116,1	128,9	84,1	159,9	100,9	104,1	87,6	70,1	107,0	110,0	94,8	72,6	133,9	137,9	119,3	95,1
Ago	P	102,1	111,2	79,8	125,8	82,0	80,6	93,4	55,8	88,6	87,9	96,2	55,4	118,1	121,9	105,8	51,9
Sep	P	109,5	113,7	100,8	85,4	99,9	99,5	104,9	78,6	106,2	106,5	107,8	79,0	134,6	139,3	117,8	82,6
Oct	P	119,8	117,3	126,1	108,5	94,5	94,2	99,5	70,5	104,2	105,1	102,9	72,6	147,4	156,0	114,7	91,9
Nov	P	125,0	138,8	92,6	123,4	103,0	103,3	105,2	74,7	111,9	112,9	111,0	72,9	151,7	158,0	130,8	56,6
Dic	P	154,7	158,5	144,8	172,3	128,7	130,2	128,9	66,8	135,5	137,0	135,9	66,8	166,1	168,8	160,0	66,5
22 *Ene*	P	115,5	109,6	131,0	80,8	89,1	90,5	87,7	42,8	91,4	93,0	88,7	41,6	101,6	104,9	91,8	29,9
Feb	P	107,7	108,0	107,1	108,4	87,4	86,4	98,6	46,7	93,8	93,8	99,8	47,2	122,7	128,3	103,6	51,3
Mar	P	125,9	129,2	120,9	61,2	98,3	98,7	103,1	44,5	103,0	104,3	102,9	43,9	124,2	130,5	102,3	38,4
Abr	P	143,3	171,4	78,1	118,6	95,1	95,5	95,4	79,0	99,9	101,0	96,9	77,4	121,3	126,7	102,0	62,9

Nota: Esta estadística sustituye a la antigua Encuesta Coyuntural de la Industria de la Construcción (ECIC).

23. PRODUCCIÓN Y DEMANDA
C) Indicadores de construcción, acero y cemento

23.11 Producción y consumo aparente de acero y cemento

Unión de Empresas Siderúrgicas (UNESID) y Ministerio de Industria, Comercio y Turismo (MINCOTUR) — *Miles de toneladas*

		Acero				Cemento			
		Producción	Exportación	Importación	Disponibilidades	Producción (a)	Exportación	Importación	Consumo aparente
		1	2	3	4=1-2+3	5	6	7	8
16		13 658	9 392	9 421	13 687	15 056	4 258	355	11 158
17		14 441	8 764	9 894	15 572	16 082	4 015	355	12 393
18		14 320	10 761	9 649	13 209	16 568	3 598	457	13 461
19		13 588	10 286	9 494	12 796	17 464	3 267	605	14 718
20	P	11 142	8 926	7 957	10 173	16 177	3 400	649	13 422
21	P	14 220	10 070	9 461	13 611	18 567	4 229	631	14 950
21 *E-M*	P	6 116	4 424	3 985	5 677	7 384	1 749	286	5 906
22 *E-M*	P	...	...	...	...	7 773	1 775	241	6 125
20 *Oct*	P	1 178	852	736	1 062	1 556	375	53	1 246
Nov	P	1 170	780	749	1 138	1 471	270	58	1 181
Dic	P	896	685	619	829	1 233	231	55	1 031
21 *Ene*	P	1 052	794	591	849	1 095	279	42	836
Feb	P	1 088	847	732	973	1 323	298	57	1 114
Mar	P	1 319	838	983	1 463	1 586	368	45	1 379
Abr	P	1 306	1 031	874	1 149	1 590	399	69	1 239
May	P	1 351	914	806	1 243	1 790	405	73	1 338
Jun	P	1 312	876	927	1 364	1 740	421	54	1 374
Jul	P	1 094	847	870	1 117	1 716	380	52	1 350
Ago	P	1 109	731	633	1 010	1 526	337	63	1 201
Sep	P	1 260	741	796	1 314	1 574	361	37	1 290
Oct	P	1 290	1 095	777	971	1 651	386	38	1 250
Nov	P	1 173	746	739	1 167	1 532	299	62	1 320
Dic	P	865	609	734	990	1 445	296	39	1 259
22 *Ene*	P	988	1 118	662	532	1 370	308	39	1 012
Feb	P	984	798	746	932	1 557	331	43	1 265
Mar	P	...	...	...	...	1 416	395	59	1 176
Abr	P	...	...	...	...	1 663	358	44	1 347
May	P	...	...	...	...	1 767	383	54	1 325

a. Los datos provisionales solo incluyen la producción de cemento gris.

23. PRODUCCIÓN Y DEMANDA
D) Indicadores de vehículos

23.12 Disponibilidades y utilizaciones de vehículos de carga, autobuses y autocares

Fuente: Dirección General de Tráfico y Asociación Española de Fabricantes de Automóviles — *Número de vehículos*

		Vehículos industriales							Autobuses y autocares			
		Disponibilidades		Disponibilidades = Utilizaciones	Utilizaciones			Nivel estimado del parque (miles)	Matriculaciones ordinarias (b)			Nivel estimado del parque (miles)
										Del cual		
		Producción (a)	Matriculaciones ordinarias de importación (b)		Exportaciones (a)	Matriculaciones ordinarias (b)	Estimación de variación de existencias (BE)	(b)		Importación	Fabricación nacional	(b)
				=1+2=4+5+6			=1+2-4-5					
		1	2	3=	4	5	6=	7	8	9	10	11
17		605 115	181 553	786 668	451 287	214 113	121 268	5 456	4 035	2 045	1 989	64
18		603 966	199 663	803 629	431 334	238 489	133 806	5 656	3 840	2 391	1 449	65
19		612 863	195 859	808 722	442 593	230 867	135 262	5 718	3 649	2 398	1 251	65
20		476 057	153 849	629 906	370 914	180 237	78 755	5 768	2 268	1 550	716	63
21	P	435 959	168 771	604 730	365 093	197 061	42 576	5 796	2 089	1 302	726	64
21 *E-M*	P	215 064	74 749	289 813	179 320	88 668	21 825	5 788	649	425	217	64
22 *E-M*	P	...	60 772	...	...	69 830	...	...	1 086	726	342	...
21 *Ago*	P	15 639	9 930	25 569	12 581	11 410	1 578	6 201	49	32	7	70
Sep	P	36 125	12 449	48 574	28 676	14 097	5 801	5 805	411	197	176	64
Oct	P	35 331	13 514	48 845	30 894	15 417	2 534	5 810	176	109	63	65
Nov	P	37 725	13 176	50 901	32 560	15 217	3 124	5 811	264	194	68	65
Dic	P	34 903	13 271	48 174	27 930	15 453	4 791	5 796	201	139	62	64
22 *Ene*	P	41 558	9 302	50 860	34 292	11 177	5 391	5 800	165	108	54	65
Feb	P	37 065	11 779	48 844	29 722	13 826	5 296	5 805	175	108	67	65
Mar	P	28 696	12 150	40 846	20 836	14 148	5 862	5 808	294	188	99	65
Abr	P	26 901	12 722	39 623	21 234	14 203	4 186	5 813	243	200	37	65
May	P	...	14 819	...	...	16 476	...	...	209	122	85	...

a. Asociación Española de Fabricantes de Automóviles. A partir de enero de 2021, los todoterrenos se incluyen en turismos.
b. Dirección General de Tráfico.

23. PRODUCCIÓN Y DEMANDA
D) Indicadores de vehículos

23.13 Disponibilidades y utilizaciones de turismos y motocicletas

Fuente: Dirección General de Tráfico, Asociación Española de Fabricantes de Automóviles.

Miles de vehículos

		Turismos						Motocicletas				Vehículos eléctricos		
		Disponibilidades (c)		Utilizaciones (c)			Nivel estimado del parque (b)	Matriculaciones ordinarias (b)			Nivel estimado del parque (b)	Matriculaciones ordinarias (b)		
									Del cual				Del cual	
		Producción (a)	Matriculaciones ordinarias de turismos importados (b)	Exportaciones (a)	Matriculaciones ordinarias (b)	Estimación de variación de existencias (BdE) =1+2-3-4		=8+9	Importación	Fabricación nacional		=12+13	Importación	Fabricación nacional
		1	2	3	4	5=	6	7=	8	9	10	11	12	13
17		2 243,2	1 207,5	1 984,1	1 341,6	125,0	23 623,6	144,5	141,3	3,2	3 327,0	...	...	...
18		2 215,6	1 307,8	1 873,1	1 424,1	226,2	24 074,1	164,5	162,0	2,5	3 459,7	...	...	...
19		2 209,5	1 293,3	1 867,5	1 375,7	259,6	24 558,3	183,1	181,7	1,4	3 607,2	...	...	...
20		1 791,1	875,5	1 580,0	939,4	147,2	24 716,8	161,7	160,4	1,3	3 735,9	...	...	...
21	P	1 662,2	886,3	1 456,0	953,8	138,7	24 939,9	172,8	171,5	1,3	3 866,2	...	...	...
21 *E-M*	P	817,8	367,2	704,9	395,0	85,1	24 856,6	66,4	65,8	0,7	3 791,3	...	...	...
22 *E-M*	P	...	333,0	...	360,5	...	...	75,1	73,9	1,2	...	20,4	18,1	2,3
21 *Ago*	P	52,4	51,5	50,8	54,6	-1,4	26 260,8	11,8	11,7	0,1	4 071,1	...	...	...
Sep	P	141,9	62,5	135,3	67,8	1,4	24 943,2	16,0	15,9	0,1	3 845,1	...	...	...
Oct	P	129,7	62,0	111,8	67,9	11,9	24 954,7	14,3	14,1	0,1	3 854,7	3,8	3,5	0,3
Nov	P	155,7	69,8	136,6	76,5	12,4	24 963,8	13,8	13,7	0,1	3 863,6	4,6	4,3	0,3
Dic	P	112,5	88,5	99,9	96,3	4,8	24 939,9	12,8	12,7	0,1	3 866,2	5,5	5,1	0,4
22 *Ene*	P	138,4	46,0	121,5	49,8	13,1	24 957,2	12,0	11,9	0,1	3 875,7	3,7	3,4	0,3
Feb	P	152,1	64,6	130,3	70,4	15,9	24 983,7	13,0	12,9	0,1	3 887,1	4,1	3,6	0,5
Mar	P	152,7	64,4	128,4	69,9	18,8	24 998,8	15,4	15,2	0,2	3 899,1	5,2	4,9	0,3
Abr	P	141,5	71,6	123,2	76,8	13,1	25 034,2	14,7	14,2	0,5	3 911,4	3,6	2,9	0,7
May	P	...	86,5	...	93,6	...	...	20,0	19,7	0,2	...	3,8	3,2	0,5

a. Asociación Española de Fabricantes de Automóviles. A partir de enero de 2021, los todoterrenos se incluyen en los turismos.
b. Dirección General de Tráfico.
c. La disponibilidades de vehículos coinciden con las utilizaciones de vehículos. La suma de las columnas 1 y 2 equivale a la suma de las columnas 3, 4 y 5.
BdE. Banco de España.

23. PRODUCCIÓN Y DEMANDA
E) Indicadores de los servicios

23.14 Comercio y hostelería

Fuente: Instituto Nacional de Estadística, Comisión de la Unión Europea (European Economy. Supplement B)

Saldos, índices y miles

		Encuesta del comercio minorista (saldos en %)(a)(b)					Índices de comercio al por menor (Año base 2015=100, CNAE 2009)							Hostelería (miles)					
			Situación del negocio					Índice general sin estaciones de servicio						Viajeros recibidos			Pernoctaciones efectuadas		
									Del cual										
		Indicador de confianza (c)	Actualmente	Expectativas	Intención de pedidos	Nivel de existencias	Índice general de comercio minorista	Total	Alimentación	Grandes superficies	Grandes cadenas	Pequeñas cadenas	Empresas unilocalizadas	Total	Extranjeros	Residentes	Total	Extranjeros	Residentes
		1	2	3	4	5	6	7	8	9	10	11	12	13	14	15	16	17	18
18		10,5	5,6	33,4	19,3	7,4	108,2	107,6	107,8	107,8	114,4	103,6	103,1	105 311	54 146	51 166	339 981	223 481	116 500
19		4,5	-1,2	23,3	13,6	8,5	110,9	110,3	110,2	109,9	118,8	107,7	103,9	108 716	55 982	52 734	342 996	223 386	119 609
20	P	-19,6	-34,8	-10,4	-14,1	13,5	102,2	104,0	113,0	101,3	121,9	89,2	95,1	34 589	10 894	23 695	92 223	41 072	51 151
21	P	-0,1	-9,3	14,2	5,7	5,2	110,9	111,0	113,8	111,8	127,1	99,7	100,7	60 600	20 384	40 216	172 553	81 856	90 697
21 *E-J*	P	-8,3	-22,0	5,7	-4,4	8,8	103,3	103,9	108,5	100,5	119,9	90,1	96,3	15 039	3 429	11 609	34 081	11 611	22 470
22 *E-J*	P	3,0	-1,5	13,5	5,7	3,1	...	...	...	...	...	...	...	...	...	...	...	...	...
21 *Ago*	P	7,7	2,9	23,1	13,3	3,0	108,7	107,1	114,7	110,0	123,4	101,4	93,6	10 423	3 481	6 942	34 494	14 896	19 598
Sep	P	6,2	-4,1	26,9	13,6	4,0	110,2	109,5	111,1	108,0	122,7	100,0	101,8	8 231	3 288	4 942	25 655	13 836	11 819
Oct	P	11,8	5,9	30,1	20,3	0,5	113,9	113,0	116,0	115,1	128,7	104,8	101,2	8 102	3 512	4 590	23 878	14 353	9 526
Nov	P	8,7	6,2	19,6	17,6	-0,3	120,5	120,3	114,1	128,1	136,9	112,9	105,1	5 370	2 168	3 202	14 859	8 811	6 049
Dic	P	8,7	7,9	17,5	17,4	-0,6	137,1	139,0	138,0	156,2	159,5	127,3	118,4	4 870	1 713	3 157	13 190	6 881	6 309
22 *Ene*	P	4,9	2,7	14,8	9,4	2,8	113,6	113,2	108,3	120,2	130,6	102,1	99,1	3 751	1 423	2 329	10 535	6 032	4 503
Feb	P	9,6	8,5	26,2	9,3	6,0	102,6	100,4	104,5	97,0	115,2	91,6	92,1	5 143	1 975	3 168	13 619	7 595	6 024
Mar	P	2,7	-0,4	9,5	5,2	1,0	116,2	113,2	120,9	108,7	132,1	99,8	103,3	6 061	2 624	3 437	17 641	10 544	7 098
Abr	P	-4,7	-15,6	6,7	-2,9	5,1	117,4	113,8	116,7	114,9	129,1	104,0	103,6	8 659	3 954	4 705	25 144	14 916	10 227
May	P	2,7	-4,4	12,4	5,6	-	123,7	119,5	118,9	121,5	133,7	111,1	109,1	9 873	5 223	4 650	29 840	19 870	9 970
Jun	P	2,9	0,5	11,6	7,6	3,5	...	...	...	...	...	...	...	...	...	...	...	...	...

a. Información adicional disponible en: http://ec.europa.eu/economy_finance/db_indicators/surveys/index_en.htm
b. Corregidos de variaciones estacionales
c. 1 = (2 + 3 - 5)/3

23. PRODUCCIÓN Y DEMANDA
E) Indicadores de los servicios

23.15 Transporte y turismo

Fuentes: Instituto Nacional de Estadística, Puertos del Estado, AENA, CORES (a) — *Miles*

		Viajeros transportados								Consumo toneladas métricas		Viajeros entrados por fronteras (e)						
		Ferrocarril			Autobús		Tráfico Portuario		Tráfico de pasajeros en los aeropuertos españoles (AENA)	Gasolina	Gasóleo	Total	Turistas					Excursionistas
			Del cual				Del cual						Total	Según vía de acceso				
		Cercanías (b)	Media y larga distancia (c)	AVE	Cercanías	Media y larga distancia	Total (d)	Crucero						Carretera	Aeropuertos	Ferrocarril	Puertos	
		1	2	3	4	5	6	7	8	9	10	=12+17 11=	=13 a 16 12=	13	14	15	16	17
18		558 413	66 506	21 332	480 546	213 221	36 057	10 181	263 753	5 096	31 503	124 456	82 808	12 912	67 546	338	2 012	41 647
19		568 571	67 772	22 371	523 731	205 646	37 601	10 666	275 238	5 379	31 536	126 170	83 509	12 750	68 692	347	1 721	42 661
20		307 150	26 635	7 603	294 394	106 490	13 343	1 370	76 064	4 253	28 542	36 410	18 933	4 962	13 658	...	223	17 477
21		P 370 959	38 759	12 282	361 419	137 357	17 962	2 879	119 960	5 248	31 205	51 631	31 181	6 383	24 432	139	227	20 451
21	*E-A*	P 106 667	7 572	1 971	101 448	35 012	2 488	172	11 916	1 377	9 833	4 539	1 844	558	1 248	26	12	2 695
22	*E-A*	P 142 351	16 853	5 810	143 751	55 079	6 147	1 409	58 357	...	...	24 200	15 778	2 271	13 345	44	118	8 423
21	*Jun*	P 32 429	3 400	1 080	31 189	11 304	1 532	50	9 267	484	2 616	3 942	2 216	473	1 724	10	9	1 726
	Jul	P 30 183	4 056	1 358	30 393	12 500	2 230	101	15 139	540	2 687	6 997	4 399	984	3 377	22	16	2 598
	Ago	P 24 104	3 922	1 262	25 117	12 551	2 959	174	18 011	541	2 518	8 581	5 197	1 291	3 863	23	19	3 385
	Sep	P 35 006	4 121	1 342	34 687	13 770	2 133	267	16 316	489	2 630	7 065	4 704	827	3 817	12	48	2 361
	Oct	P 36 187	4 355	1 469	38 097	14 566	2 225	1 295	17 257	484	2 731	7 430	5 149	757	4 313	16	64	2 281
	Nov	P 39 172	4 328	1 497	37 278	14 238	1 664	428	13 443	448	2 862	5 323	3 362	521	2 793	10	37	1 961
	Dic	P 35 482	4 152	1 455	32 870	12 910	1 657	324	12 721	452	2 813	5 062	2 948	599	2 321	10	17	2 115
22	*Ene*	P 31 305	3 185	1 056	30 791	11 796	1 223	263	10 403	395	2 586	4 245	2 486	430	2 030	7	19	1 759
	Feb	P 35 978	3 768	1 270	34 102	13 002	1 222	208	11 908	417	2 660	5 303	3 157	554	2 578	9	15	2 147
	Mar	P 43 169	4 768	1 700	41 423	15 468	1 488	343	15 587	434	2 563	6 050	4 032	471	3 523	10	27	2 018
	Abr	P 31 899	5 132	1 784	37 435	14 813	2 215	595	20 458	...	...	8 601	6 102	815	5 215	17	55	2 499

a. AENA: Aeropuertos Españoles y Navegación Aérea. CORES: Corporación de Reservas Estratégicas de Productos Petrolíferos.
b. Todos los operadores ferroviarios (RENFE y otras empresas autonómicas).
c. RENFE (Red Nacional de los Ferrocarriles Españoles).
d. Estadística Tráfico Portuario de Puertos del Estado. Pasajeros en régimen de transporte y crucero.
e. La Estadística de Movimientos Turísticos en Frontera (FRONTUR) realizada por el INE difunde resultados a partir de octubre 2015 sustituyendo a la que anteriormente (desde 1996) realizaba el Instituto de Estudios Turísticos (Turespaña).

23. PRODUCCIÓN Y DEMANDA
F) Opiniones empresariales

23.16 Total industria (CNAE 2009)

Fuente: Encuesta de Coyuntura Industrial (ECI) del Ministerio de Industria, Comercio y Turismo (a) — *Saldos netos*

		Indicador del clima industrial y componentes (datos corregidos de efectos estacionales)					Indicador del clima industrial y componentes (datos originales)							
		Indicador de clima industrial (b)	Nivel de cartera de pedidos	Tendencias (expectativas)			Indicador de clima industrial (b)	Nivel de producción	Tendencias (expectativas)			Nivel de cartera de pedidos	Nivel de cartera de pedidos extranjeros	Nivel de cartera de pedidos terminados
				Producción	Empleo	Precios			Producción	Empleo	Precios			
		1	2	3	4	5	6	7	8	9	10	11	12	13
16	M	-2,4	-5,4	6,0	2,7	-4,4	-2,3	3,6	6,1	2,4	-4,9	-5,4	-4,6	7,8
17	M	0,8	2,1	8,3	5,0	5,5	0,8	7,8	8,3	5,2	5,8	2,1	1,8	7,9
18	M	-1,0	-0,2	6,7	3,3	3,7	-1,0	5,8	6,7	3,3	4,3	-0,2	-1,6	9,4
19	M	-3,6	-4,8	2,2	2,9	-0,7	-3,6	-1,3	2,3	2,8	-1,0	-4,8	-2,1	8,2
20	M	-13,6	-30,1	-2,6	-11,6	-6,4	-13,6	-18,3	-2,5	-11,5	-6,6	-30,1	-26,5	8,1
21	M	0,6	-1,7	6,5	-0,7	16,7	0,6	-0,1	6,5	-0,7	16,2	-1,7	-5,7	3,0
20	*Nov*	-7,3	-17,7	1,4	-4,9	-0,5	-9,9	-0,6	-6,4	-11,3	-1,7	-17,7	-17,8	5,7
	Dic	-7,4	-15,1	3,9	-3,9	2,0	-9,0	-8,1	-0,7	-6,1	3,3	-15,1	-22,3	11,1
21	*Ene*	-4,5	-16,4	3,9	-2,7	2,5	-3,4	-15,8	7,2	-0,3	3,2	-16,4	-4,7	1,1
	Feb	-7,1	-14,5	-4,5	-4,2	5,6	-5,5	-8,1	0,0	-4,5	6,5	-14,5	-17,6	2,1
	Mar	-2,4	-9,8	2,8	-3,0	7,5	-1,6	-8,1	5,1	0,5	10,2	-9,8	-15,7	0,2
	Abr	-0,3	-3,4	8,2	-3,0	9,2	1,2	-3,2	12,7	0,8	11,2	-3,4	-1,9	5,7
	May	1,4	1,6	6,3	-0,6	14,2	2,8	2,6	10,5	4,4	15,1	1,6	-3,5	3,6
	Jun	-0,7	-0,8	2,1	-1,5	17,4	-1,1	5,3	0,8	2,0	17,4	-0,8	-10,8	3,3
	Jul	2,2	-2,7	7,4	-2,2	16,8	1,0	9,2	3,9	-3,2	12,4	-2,7	-6,1	-1,8
	Ago	1,4	-0,0	8,8	-1,2	19,3	1,6	8,5	9,4	-1,4	12,3	-0,0	-4,2	4,7
	Sep	2,2	1,2	8,3	1,1	21,2	2,5	-1,9	9,2	-2,5	14,2	1,2	-4,9	3,0
	Oct	4,3	3,1	14,7	3,2	26,1	3,3	5,8	11,6	-1,4	23,4	3,1	4,5	4,9
	Nov	4,3	7,5	10,8	2,9	31,6	1,7	4,4	3,0	-2,5	36,0	7,5	-5,4	5,5
	Dic	6,3	13,3	9,1	2,6	29,5	4,8	-0,4	4,5	-0,4	32,4	13,3	1,7	3,4
22	*Ene*	6,1	8,0	14,7	2,3	33,5	7,3	-1,7	18,3	3,7	38,3	8,0	3,6	4,4
	Feb	9,7	13,3	13,4	3,0	33,4	11,3	-3,7	18,0	4,5	40,1	13,3	3,9	-2,4
	Mar	5,1	13,6	2,7	2,6	37,3	5,8	8,3	4,8	5,3	49,3	13,6	2,9	1,1
	Abr	-0,6	8,2	4,6	2,3	36,4	0,9	8,8	8,9	7,2	46,1	8,2	6,9	14,6
	May	1,5	6,4	6,6	2,0	31,7	2,9	0,6	10,7	5,7	33,6	6,4	-3,6	8,5
	Jun	2,4	9,9	8,2	2,2	29,3	1,9	5,4	6,8	5,0	26,3	9,9	-2,7	11,1

a. La metodología de la ECI está disponible en https://www.mincotur.gob.es/es-ES/IndicadoresyEstadisticas/Industria/EncuestaCoyuntura/Documents/metodologiaeci.pdf
b. Datos corregidos de efectos estacionales: Promedio de (2) - (13) + (3). Datos originales: Promedio de (11) - (13) + (8).

23. PRODUCCIÓN Y DEMANDA
F) Opiniones empresariales

23.17 Industrias de bienes de consumo, intermedios y de capital (datos originales) (CNAE 2009)

Fuente: Encuesta de Coyuntura Industrial (ECI) del Ministerio de Industria, Comercio y Tursimo (a) — *Saldos netos*

		Bienes de consumo				Bienes intermedios				Bienes de capital			
		Indicador de clima industrial (ICI) (b)	Nivel de cartera de pedidos	Nivel de existencias productos terminados	Tendencia producción	Indicador de clima industrial (ICI) (b)	Nivel de cartera de pedidos	Nivel de existencias productos terminados	Tendencia producción	Indicador de clima industrial (ICI) (b)	Nivel de cartera de pedidos	Nivel de existencias productos terminados	Tendencia producción
		1	2	3	4	5	6	7	8	9	10	11	12
16	M	-0,7	-1,4	8,2	7,6	-6,6	-11,4	13,7	5,4	2,9	-0,2	-2,9	6,0
17	M	1,1	2,1	8,5	9,8	0,5	0,2	8,2	9,4	4,3	4,9	2,4	10,5
18	M	-1,5	-5,9	9,9	11,4	-2,1	-2,6	11,7	7,9	4,5	12,4	7,5	8,5
19	M	-0,7	-2,5	6,8	7,1	-7,2	-14,0	10,5	2,8	1,8	8,8	6,3	2,9
20	M	-15,5	-25,2	15,5	-5,9	-13,5	-33,5	4,4	-2,5	-9,3	-22,7	6,5	1,4
21	M	-8,7	-11,5	11,3	-3,4	5,9	7,2	-0,8	9,8	7,1	4,7	-0,4	16,3
20	*Nov*	-13,5	-20,9	14,0	-5,6	-3,2	-10,1	-3,0	-2,3	-8,9	-9,7	8,9	-8,0
	Dic	-16,4	-21,8	19,9	-7,6	-5,9	-11,3	6,4	0,1	1,9	0,8	10,3	15,1
21	*Ene*	-13,8	-21,9	12,3	-7,2	5,9	2,1	-3,1	12,5	1,7	-26,9	-7,2	24,6
	Feb	-12,3	-18,6	14,7	-3,6	3,4	-4,7	-8,2	6,5	-2,5	-10,1	6,8	9,3
	Mar	-12,3	-19,8	9,2	-7,8	6,7	3,8	-5,6	10,7	6,2	-4,0	-2,7	19,9
	Abr	-9,7	-17,3	11,6	-0,2	7,9	10,2	4,6	18,1	11,9	6,7	-1,2	27,6
	May	-12,0	-17,2	13,1	-5,6	12,6	15,3	-5,1	17,4	9,2	12,6	5,7	20,9
	Jun	-12,1	-16,6	13,8	-5,9	9,0	11,7	-5,6	9,7	1,4	15,0	8,5	-2,4
	Jul	-7,7	-8,7	9,9	-4,5	11,5	12,8	-6,5	15,2	-1,5	-6,7	-10,7	-8,5
	Ago	-6,7	-10,9	7,7	-1,4	3,8	4,1	3,0	10,3	9,1	7,9	3,4	22,9
	Sep	-4,7	-10,0	9,7	5,4	1,7	2,2	3,0	5,8	14,7	18,0	-7,4	18,7
	Oct	-3,6	-2,9	8,8	0,8	5,8	9,1	5,3	13,6	8,8	2,0	-1,6	22,7
	Nov	-3,9	2,1	9,3	-4,3	-0,4	8,6	7,8	-2,0	9,3	12,7	1,6	16,7
	Dic	-6,2	3,9	15,4	-7,0	3,7	11,6	1,1	0,5	17,4	29,4	0,1	22,9
22	*Ene*	-6,3	-6,6	11,5	-0,8	6,9	8,5	7,3	19,4	24,3	30,1	-7,6	35,2
	Feb	0,1	-1,6	-0,1	1,8	6,9	12,9	6,2	14,1	32,2	35,6	-21,7	39,3
	Mar	-4,1	6,8	8,3	-10,8	0,5	9,6	6,7	-1,4	28,1	35,8	-15,0	33,5
	Abr	-3,1	-1,9	7,0	-0,5	-2,0	6,0	28,7	16,6	11,9	26,6	-1,5	7,8
	May	-2,9	3,1	8,4	-3,5	-3,4	-1,8	18,6	10,3	22,3	26,4	-11,0	29,7
	Jun	-2,5	3,2	8,5	-2,1	-6,5	0,8	24,5	4,2	24,2	36,6	-11,1	24,9

a. La metodología de la ECI está disponible en https://www.mincotur.gob.es/es-ES/IndicadoresyEstadisticas/Industria/EncuestaCoyuntura/Documents/metodologiaeci.pdf
b. Promedio del nivel de cartera de pedidos (2) menos el nivel de existencias de productos terminados (3) más la tendencia de la producción (4).

23. PRODUCCIÓN Y DEMANDA
F) Opiniones empresariales

23.18 Industria de la construcción (CNAE 2009)

Fuente: Encuesta de Coyuntura del sector de la construcción (ECC) del Ministerio de Industria, Comercio y Turismo (a) — *Saldos netos*

		Total					Construcción no residencial		Construcción residencial		Obra civil		Actividades especializadas	
					Tendencias (expectativas)									
		Indicador del clima construcción	Nivel de producción	Nivel de cartera de pedidos	Nivel de producción	Nivel de cartera de pedidos	Nivel de producción	Nivel de cartera de pedidos	Nivel de producción	Nivel de cartera de pedidos	Nivel de producción	Nivel de cartera de pedidos	Nivel de producción	Nivel de cartera de pedidos
		1	2	3	4	5	6	7	8	9	10	11	12	13
16	M	-39,8	-20,2	-47,6	-22,2	-30,0	-12,1	-23,3	-23,4	-58,1	-20,0	-46,3	-16,1	-34,3
17	M	-24,7	-5,4	-39,8	-8,7	-14,1	15,3	-19,3	-3,9	-41,2	-5,1	-39,8	-14,8	-42,4
18	M	-5,8	-0,7	-22,3	7,2	3,8	5,7	-4,9	7,5	-27,4	-14,6	-25,7	10,6	-8,1
19	M	-7,7	2,1	-13,2	-1,0	-0,9	11,6	-1,9	-3,0	-32,2	4,9	-3,9	4,1	4,5
20	M	-17,4	-25,5	-16,8	-15,3	-23,1	-17,5	-15,7	-33,1	-35,0	-26,3	-6,7	-9,0	-0,1
21	M	-1,8	-2,8	-0,7	-5,4	4,6	16,9	-38,0	-8,3	-6,0	-4,2	-0,2	6,9	19,7
20	*Nov*	-10,3	-30,0	-13,6	-1,2	-12,7	13,7	-23,0	-30,0	-37,7	-56,6	-1,7	17,5	15,3
	Dic	-16,0	0,7	-4,7	-17,0	-43,1	-24,6	-26,7	-13,0	-16,9	5,7	-0,2	26,3	18,1
21	*Ene*	-9,9	2,0	-5,3	-16,9	-20,8	-47,3	-53,6	-6,5	-15,3	5,6	-1,1	25,4	20,0
	Feb	-7,5	-31,0	0,9	2,2	-9,7	-9,5	-63,5	-24,3	-5,0	-31,7	-2,2	-50,2	37,8
	Mar	-2,7	2,6	-2,0	26,6	-4,8	43,1	-75,7	-14,3	-4,0	4,4	-1,5	24,8	20,8
	Abr	-3,2	1,0	-1,0	-3,3	-1,2	45,4	4,5	-8,4	-13,5	5,3	0,8	0,0	21,1
	May	-5,3	4,0	-2,0	-5,0	-2,9	-11,1	-27,4	-5,6	-11,4	5,1	-0,5	26,4	21,9
	Jun	11,0	-2,3	0,1	-2,8	29,9	41,2	-31,1	-8,4	-6,0	-1,4	0,7	-2,7	20,2
	Jul	-2,7	-5,3	1,6	-7,2	18,6	42,4	-28,2	-7,6	-4,4	0,7	3,0	-26,4	19,2
	Ago	-12,9	-1,1	-9,1	-6,6	21,4	-1,1	-29,2	-2,5	-7,2	-1,7	-8,0	3,0	-10,4
	Sep	10,7	1,2	-3,7	22,4	23,0	44,8	-28,3	-8,0	-18,2	-8,2	0,7	30,2	24,6
	Oct	7,4	-19,2	3,4	-22,1	19,7	46,2	-27,0	-3,2	0,2	-63,0	1,8	25,9	21,8
	Nov	-2,8	5,3	4,0	-30,6	5,0	4,3	-50,2	-6,4	6,0	7,5	1,0	26,1	20,7
	Dic	-4,2	8,9	4,8	-21,9	-22,8	4,7	-46,7	-4,7	6,7	26,9	2,7	-0,1	18,9
22	*Ene*	-3,6	20,1	7,0	14,2	14,9	-	-52,1	2,1	8,3	32,3	4,4	37,5	25,7
	Feb	4,9	-10,6	8,4	14,2	13,3	-50,6	-27,2	1,2	8,3	-22,0	4,7	-0,1	26,4
	Mar	11,0	8,3	7,9	7,4	5,5	-4,2	-58,0	-4,0	7,3	19,7	10,3	12,9	21,5
	Abr	7,2	7,9	3,0	5,5	13,0	-5,9	-71,1	-6,0	-2,0	24,9	9,8	4,2	18,4
	May	19,4	13,8	12,1	10,5	8,3	-1,2	61,6	11,7	5,6	24,5	11,1	-1,1	15,0
	Jun	5,4	12,3	10,1	8,6	6,5	-53,1	-30,5	11,9	7,1	27,6	14,6	-3,2	17,6

a. La metodología de la ECC está disponible en https://www.mincotur.gob.es/es-ES/IndicadoresyEstadisticas/Industria/EncuestaCoyuntura/Documents/metodologiaeci.pdf

23. PRODUCCIÓN Y DEMANDA
F) Opiniones empresariales

23.19 Utilización de la capacidad productiva (datos originales) (CNAE 2009)

Encuesta de Coyuntura Industrial (ECI) del Ministerio de Industria, Comercio y Tursimo (a)

Porcentajes y saldos

		Capacidad productiva instalada (saldos)				Grado de utilización de la capacidad productiva instalada (%)				Tendencias (expectativas)		Competitividad de los productos industriales			Pro memoria
		Total industria	Bienes de equipo	Bienes intermedios	Bienes de consumo	Total industria	Bienes de equipo	Bienes intermedios	Bienes de consumo	Cartera de pedidos	Cartera de pedidos extranjera	Nacionales	De la UE	Extra UE	Número de meses de trabajo asegurado
		1	2	3	4	5	6	7	8	9	10	11	12	13	14
17	M	7,0	9,5	6,9	5,8	78,8	83,7	78,5	72,2	8,3	9,0	10,3	12,3	12,7	2,4
18	M	8,0	8,9	6,5	9,9	79,5	86,5	78,3	74,8	10,8	11,6	10,3	11,8	12,4	0,7
19	M	7,3	4,4	10,4	4,5	80,3	87,3	78,1	77,0	-2,3	-9,2	7,0	6,1	8,4	4,2
20	M	16,2	14,2	21,4	10,3	74,3	81,4	70,7	75,8	-15,3	-25,6	4,3	0,1	1,3	5,0
21	M	6,1	3,7	4,3	9,9	77,8	82,0	77,8	76,9	9,4	-4,3	8,7	4,5	5,2	5,3
17	*IV*	5,9	7,4	7,0	3,3	80,1	84,6	79,0	68,3	8,2	6,2	12,1	12,6	15,4	1,7
18	*I*	11,3	6,2	15,5	10,4	79,9	87,1	77,4	77,2	16,3	16,2	12,1	13,8	13,4	0,7
	II	9,3	7,8	6,0	16,9	80,2	87,8	79,2	74,6	18,0	18,0	12,2	14,5	15,6	0,7
	III	4,8	6,4	1,2	8,0	79,5	86,3	79,5	72,9	-1,3	2,7	9,3	9,1	9,5	0,8
	IV	6,5	15,1	3,2	4,5	78,5	84,9	77,3	74,5	10,5	9,6	7,5	10,0	11,0	0,7
19	*I*	5,3	1,9	11,6	-4,0	80,6	87,1	78,5	77,4	-3,9	-8,6	8,0	10,1	9,9	0,7
	II	6,6	-0,2	8,0	10,1	80,5	87,8	78,4	76,2	1,4	-5,1	7,5	6,0	10,2	5,5
	III	3,7	-2,9	8,4	2,0	80,9	87,3	79,2	78,2	3,8	-6,5	5,7	3,9	9,7	5,3
	IV	13,6	18,6	13,6	9,9	79,0	87,1	76,2	76,2	-10,4	-16,4	6,8	4,6	3,7	5,5
20	*I*	8,3	5,5	11,2	6,0	80,0	85,7	77,8	79,2	-2,2	-13,6	8,4	4,1	4,7	4,9
	II	23,2	13,3	35,3	14,2	70,0	81,8	63,3	71,3	-25,9	-33,9	-3,7	-2,2	-1,8	5,2
	III	19,5	25,4	23,5	9,6	71,9	78,1	67,9	76,4	-24,6	-26,6	6,3	-	1,3	4,7
	IV	13,7	12,7	15,7	11,3	75,6	79,9	73,9	76,2	-8,6	-28,5	6,4	-1,3	0,9	5,3
21	*I*	8,4	-0,8	6,0	17,8	77,0	82,4	75,8	75,7	0,9	-12,3	7,1	2,4	2,2	5,7
	II	10,9	13,1	8,2	12,7	77,4	81,4	76,8	76,8	11,7	-0,5	7,2	4,4	8,9	5,7
	III	-1,0	-14,3	2,4	3,6	77,5	82,3	78,1	77,2	14,4	-3,8	9,8	6,9	6,4	5,5
	IV	6,0	16,8	0,6	5,6	79,2	81,8	80,3	77,8	10,9	-0,7	10,6	4,1	3,3	4,5
22	*I*	-2,2	-19,1	1,8	4,2	78,8	80,8	78,7	79,2	9,9	4,7	9,3	5,8	2,0	5,8
	II	1,2	-6,6	3,2	3,9	80,0	86,1	78,3	79,3	9,6	-5,5	7,1	5,8	2,6	5,6

a. La metodología de la ECI está disponible en https://www.mincotur.gob.es/es-ES/IndicadoresyEstadisticas/Industria/EncuestaCoyuntura/Documents/metodologiaeci.pdf

23. PRODUCCIÓN Y DEMANDA
F) Encuestas y Opiniones empresariales

23.20 ENCUESTA DE INVERSIONES EN LA INDUSTRIA (EXCEPTO CONSTRUCCIÓN). ESPAÑA

■ Serie representada gráficamente.

Tasas de variación interanual a precios corrientes

	Realización	Previsión 1.ª	Previsión 2.ª	Previsión 3.ª
	1 ■	2 ■	3 ■	4 ■
15	36	7	3	7
16	-1	38	8	-7
17	17	11	8	-3
18	10	12	8	-20
19	-6	1	-4	-20
20	-24	1	-35	-9
21	...	3	-5	...

INVERSIÓN INDUSTRIAL
Tasas de variación anuales

CAPÍTULO 24 EMPLEO Y SALARIOS

24. EMPLEO Y SALARIOS
A) Encuesta de Población Activa

24.1 Población de 16 y más años: Resumen

Fuente: Instituto Nacional de Estadística — *Miles de personas*

		Población de 16 y más años											Pro memoria: Tasas		
		Total	Población Activa							Inactivos			Activa	Paro	Empleo
			Total	Ocupados					Parados	Total	Hombres	Mujeres			
				Total	No asalariados	Asalariados									
						Total	Sector privado	Sector público							
		1=2+9	2=3+8	3=4+5	4	5=6+7	6	7	8	9=10+11	10	11	12=2/1	13=8/2	14=3/1
16	M	38 532	22 823	18 342	3 113	15 228	12 227	3 001	4 481	15 709	6 540	9 169	59,23	19,64	47,60
17	M	38 654	22 742	18 825	3 110	15 715	12 686	3 029	3 917	15 912	6 631	9 281	58,84	17,23	48,70
18	M	38 887	22 807	19 328	3 094	16 234	13 084	3 151	3 479	16 080	6 702	9 378	58,65	15,26	49,70
19	M	39 269	23 027	19 779	3 109	16 671	13 448	3 223	3 248	16 242	6 821	9 421	58,64	14,11	50,37
20	M	39 579	22 733	19 202	3 093	16 109	12 812	3 298	3 531	16 846	7 133	9 712	57,44	15,53	48,52
21	M	39 654	23 203	19 774	3 148	16 626	13 176	3 449	3 430	16 451	7 020	9 431	58,52	14,79	49,86
21 *I-I*	M	39 627	22 861	19 207	3 103	16 104	12 707	3 397	3 654	16 767	7 178	9 589	57,69	15,98	48,47
22 *I-I*	M	39 762	23 259	20 085	3 156	16 929	13 460	3 468	3 175	16 502	7 043	9 459	58,50	13,65	50,51
20 *I*		39 520	22 994	19 681	3 121	16 560	13 312	3 248	3 313	16 526	6 989	9 537	58,18	14,41	49,80
II		39 564	21 975	18 607	3 080	15 527	12 301	3 226	3 368	17 589	7 434	10 155	55,54	15,33	47,03
III		39 596	22 900	19 177	3 069	16 108	12 771	3 337	3 723	16 696	7 038	9 658	57,83	16,26	48,43
IV		39 636	23 064	19 344	3 103	16 242	12 862	3 379	3 720	16 571	7 071	9 500	58,19	16,13	48,81
21 *I*		39 627	22 861	19 207	3 103	16 104	12 707	3 397	3 654	16 767	7 178	9 589	57,69	15,98	48,47
II		39 633	23 216	19 672	3 164	16 507	13 068	3 440	3 544	16 418	7 012	9 406	58,58	15,26	49,63
III		39 649	23 448	20 031	3 114	16 917	13 433	3 484	3 417	16 202	6 877	9 324	59,14	14,57	50,52
IV		39 707	23 289	20 185	3 211	16 974	13 499	3 476	3 104	16 418	7 014	9 405	58,65	13,33	50,83
22 *I*		39 762	23 259	20 085	3 156	16 929	13 460	3 468	3 175	16 502	7 043	9 459	58,50	13,65	50,51

Nota general a los cuadros de la EPA: Como consecuencia del cambio en la base poblacional (Censo 2011), se han revisado todas las series que figuran en este cuadro, a partir del año 2002. Adicionalmente, desde el primer trimestre de 2005, se han incorporado las nuevas variables obligatorias a que se refiere el Reglamento (CE) 2257/2003 (sobre adaptación de lista de características de la EPA), se ha implantado un procedimiento centralizado para las entrevistas telefónicas y se ha modificado el cuestionario. Por tanto, en el primer trimestre de 2005, se produce una ruptura en las series de algunas variables. Para más información, véase www.ine.es.

24. EMPLEO Y SALARIOS
A) Encuesta de Población Activa

24.2 Población de 16 y más años por grupos de edad y sexo

Fuente: Instituto Nacional de Estadística — *Miles de personas*

		Ambos sexos					Hombres					Mujeres				
		Total	De 16 a 19 años	De 20 a 24 años	De 25 a 54 años	De 55 y más años	Total	De 16 a 19 años	De 20 a 24 años	De 25 a 54 años	De 55 y más años	Total	De 16 a 19 años	De 20 a 24 años	De 25 a 54 años	De 55 y más años
		1=2 a 5	2=7+12	3=8+13	4=9+14	5=10+15	6=7 a 10	7	8	9	10	11=12 a 15	12	13	14	15
16	M	38 532	1 745	2 251	20 382	14 154	18 754	898	1 144	10 233	6 479	19 778	848	1 107	10 149	7 674
17	M	38 654	1 779	2 238	20 208	14 428	18 803	917	1 137	10 136	6 613	19 851	863	1 101	10 072	7 815
18	M	38 887	1 822	2 256	20 131	14 678	18 909	939	1 148	10 088	6 735	19 978	883	1 108	10 043	7 943
19	M	39 269	1 876	2 302	20 084	15 008	19 094	968	1 174	10 058	6 895	20 175	907	1 128	10 026	8 113
20	M	39 579	1 920	2 359	19 985	15 315	19 242	992	1 205	10 001	7 044	20 337	928	1 154	9 983	8 272
21	M	39 654	1 944	2 385	19 744	15 581	19 271	1 000	1 223	9 874	7 174	20 383	944	1 162	9 870	8 408
21 *I-I*	M	39 627	1 922	2 378	19 851	15 477	19 263	992	1 217	9 931	7 123	20 364	930	1 161	9 920	8 353
22 *I-I*	M	39 762	1 964	2 411	19 612	15 775	19 312	1 007	1 238	9 801	7 266	20 450	958	1 173	9 811	8 509
20 *I*		39 520	1 908	2 343	20 047	15 221	19 214	986	1 196	10 035	6 997	20 306	922	1 148	10 013	8 224
II		39 564	1 918	2 356	20 012	15 279	19 235	991	1 203	10 015	7 025	20 329	927	1 153	9 996	8 253
III		39 596	1 924	2 365	19 964	15 344	19 250	994	1 208	9 990	7 058	20 346	930	1 156	9 974	8 286
IV		39 636	1 931	2 372	19 916	15 417	19 269	997	1 213	9 965	7 094	20 366	934	1 159	9 951	8 323
21 *I*		39 627	1 922	2 378	19 851	15 477	19 263	992	1 217	9 931	7 123	20 364	930	1 161	9 920	8 353
II		39 633	1 946	2 381	19 768	15 538	19 260	1 000	1 220	9 888	7 153	20 373	946	1 161	9 880	8 385
III		39 649	1 953	2 385	19 698	15 613	19 267	1 005	1 224	9 850	7 189	20 382	949	1 161	9 848	8 424
IV		39 707	1 954	2 396	19 659	15 698	19 293	1 004	1 231	9 828	7 230	20 414	950	1 166	9 831	8 468
22 *I*		39 762	1 964	2 411	19 612	15 775	19 312	1 007	1 238	9 801	7 266	20 450	958	1 173	9 811	8 509

Nota general a los cuadros de la EPA: Como consecuencia del cambio en la base poblacional (Censo 2011), se han revisado todas las series que figuran en este cuadro, a partir del año 2002. Adicionalmente, desde el primer trimestre de 2005, se han incorporado las nuevas variables obligatorias a que se refiere el Reglamento (CE) 2257/2003 (sobre adaptación de lista de características de la EPA), se ha implantado un procedimiento centralizado para las entrevistas telefónicas y se ha modificado el cuestionario. Por tanto, en el primer trimestre de 2005, se produce una ruptura en las series de algunas variables. Para más información, véase www.ine.es.

24. EMPLEO Y SALARIOS
A) Encuesta de Población Activa

24.3 Población activa y ocupada por grupos de edad y sexo

Fuente: Instituto Nacional de Estadística

Miles de personas

		Población activa									Población ocupada								
		Total	Hombres				Mujeres				Total	Hombres				Mujeres			
			Total	De 16 a 24 años	De 25 a 54 años	De 55 y más años	Total	De 16 a 24 años	De 25 a 54 años	De 55 y más años		Total	De 16 a 24 años	De 25 a 54 años	De 55 y más años	Total	De 16 a 24 años	De 25 a 54 años	De 55 y más años
		1=2+6	2=3 a 5	3	4	5	6=7 a 9	7	8	9	10=11+15	11=12 a 14	12	13	14	15=16 a 18	16	17	18
16	A	22 823	12 214	795	9 462	1 956	10 609	681	8 354	1 574	18 342	10 001	445	7 916	1 639	8 341	375	6 655	1 311
17	A	22 742	12 172	808	9 324	2 040	10 570	692	8 260	1 618	18 825	10 266	488	8 029	1 749	8 559	433	6 757	1 369
18	A	22 807	12 207	819	9 273	2 115	10 600	687	8 215	1 698	19 328	10 532	531	8 146	1 855	8 796	459	6 886	1 451
19	A	23 027	12 273	842	9 222	2 209	10 754	698	8 247	1 809	19 779	10 746	581	8 204	1 961	9 034	457	7 011	1 566
20	A	22 733	12 109	792	9 014	2 303	10 624	640	8 069	1 916	19 202	10 430	498	7 882	2 049	8 773	386	6 727	1 660
21	A	23 203	12 251	823	9 013	2 414	10 953	703	8 190	2 060	19 774	10 652	542	7 968	2 142	9 122	453	6 914	1 755
21 *I-I*	A	22 861	12 085	765	8 973	2 347	10 775	629	8 142	2 005	19 207	10 385	473	7 838	2 074	8 822	370	6 727	1 725
22 *I-I*	A	23 259	12 269	823	8 974	2 472	10 991	698	8 173	2 120	20 085	10 791	574	8 015	2 203	9 293	488	6 979	1 826
20 *I*		22 994	12 225	820	9 114	2 292	10 769	653	8 201	1 915	19 681	10 661	553	8 064	2 045	9 020	435	6 932	1 653
II		21 975	11 801	723	8 830	2 248	10 175	566	7 759	1 850	18 607	10 133	446	7 684	2 004	8 474	332	6 521	1 621
III		22 900	12 212	846	9 039	2 328	10 688	693	8 085	1 911	19 177	10 454	519	7 865	2 071	8 723	398	6 669	1 656
IV		23 064	12 198	780	9 075	2 344	10 866	647	8 231	1 988	19 344	10 470	476	7 916	2 078	8 875	378	6 785	1 713
21 *I*		22 861	12 085	765	8 973	2 347	10 775	629	8 142	2 005	19 207	10 385	473	7 838	2 074	8 822	370	6 727	1 725
II		23 216	12 248	835	9 032	2 381	10 968	722	8 202	2 045	19 672	10 609	525	7 971	2 112	9 063	434	6 880	1 750
III		23 448	12 390	902	9 039	2 449	11 058	781	8 199	2 078	20 031	10 783	622	8 005	2 156	9 249	537	6 971	1 741
IV		23 289	12 279	792	9 007	2 481	11 010	683	8 216	2 111	20 185	10 831	549	8 057	2 225	9 354	472	7 080	1 802
22 *I*		23 259	12 269	823	8 974	2 472	10 991	698	8 173	2 120	20 085	10 791	574	8 015	2 203	9 293	488	6 979	1 826

Nota general a los cuadros de la EPA: Como consecuencia del cambio en la base poblacional (Censo 2011), se han revisado todas las series que figuran en este cuadro, a partir del año 2002. Adicionalmente, desde el primer trimestre de 2005, se han incorporado las nuevas variables obligatorias a que se refiere el Reglamento (CE) 2257/2003 (sobre adaptación de lista de características de la EPA), se ha implantado un procedimiento centralizado para las entrevistas telefónicas y se ha modificado el cuestionario. Por tanto, en el primer trimestre de 2005, se produce una ruptura en las series de algunas variables. Para más información, véase www.ine.es.

24. EMPLEO Y SALARIOS
A) Encuesta de Población Activa

24.4 Ocupados por ramas de actividad, según secciones de la CNAE 2009

Fuente: Instituto Nacional de Estadística

Miles de personas

		Total	Agricultura, ganadería, silvicultura y pesca	Industria								Construcción	Servicios						
				Total	Extractivas	Manufactureras					Energía eléctrica,gas, vapor, aire acond., agua,saneamiento,residuos y descont.		Total	Comercio reparación vehículos de motor y motocicletas y hostelería	Transporte, almacenamiento información y comunicaciones	Actividades financieras y de seguros	Act. inmobiliarias, profesionales, científicas, administrativas y servicios auxiliares auxiliares	AA.PP. y Defensa, Seguridad Social, educación y actividades sanitarias y servicios sociales	Activ. artísticas, de los hogares, extraterritoriales y otros servicios
						Total	Alimentos, bebidas y tabaco	Textil, confec., cuero, calzado, madera, papel y artes gráficas	Refino, química, metalurgia,min. no metálicos y prod. de caucho y plástico	Maquinaria,óptica,informática, eléctronica,vehículos y diversas									
		1	A 2	B a E 3	B 4	C 5	10 a 12 6	13 a 18 7	19 a 24 8	25 a 33 9	D+E 10	F 11	G a U 12	G+I 13	H+J 14	K 15	L a N 16	O a Q 17	R a U 18
16	M	18 342	775	2 522	30	2 284	482	338	466	998	208	1 074	13 971	4 573	1 478	458	1 979	4 045	1 439
17	M	18 825	820	2 647	33	2 393	506	363	499	1 026	221	1 128	14 230	4 631	1 521	446	2 042	4 116	1 474
18	M	19 328	813	2 708	34	2 444	505	352	521	1 066	231	1 222	14 585	4 715	1 566	435	2 115	4 282	1 474
19	M	19 779	797	2 763	33	2 495	522	373	530	1 070	236	1 278	14 941	4 789	1 634	429	2 207	4 401	1 481
20	M	19 202	765	2 698	33	2 431	522	341	514	1 054	234	1 244	14 495	4 421	1 605	445	2 189	4 448	1 386
21	M	19 774	803	2 700	32	2 423	507	330	509	1 076	245	1 292	14 979	4 424	1 693	487	2 292	4 678	1 404
21 *I-I*	M	19 207	798	2 642	33	2 362	506	313	489	1 054	248	1 262	14 505	4 180	1 636	484	2 250	4 611	1 344
22 *I-I*	M	20 085	828	2 697	28	2 424	507	344	528	1 045	246	1 316	15 244	4 433	1 813	458	2 348	4 753	1 439
20 *I*		19 681	785	2 769	32	2 505	528	376	523	1 078	233	1 278	14 849	4 661	1 631	431	2 218	4 452	1 457
II		18 607	763	2 642	34	2 382	516	345	492	1 030	226	1 169	14 033	4 253	1 581	425	2 142	4 333	1 298
III		19 177	731	2 688	33	2 411	526	320	524	1 042	243	1 249	14 509	4 468	1 597	448	2 170	4 434	1 392
IV		19 344	782	2 694	33	2 427	516	325	520	1 065	234	1 280	14 588	4 301	1 612	476	2 226	4 574	1 399
21 *I*		19 207	798	2 642	33	2 362	506	313	489	1 054	248	1 262	14 505	4 180	1 636	484	2 250	4 611	1 344
II		19 672	811	2 665	32	2 393	498	331	486	1 079	240	1 325	14 871	4 367	1 651	484	2 221	4 701	1 447
III		20 031	762	2 728	33	2 447	508	331	519	1 090	248	1 294	15 248	4 644	1 699	484	2 331	4 649	1 441
IV		20 185	840	2 765	30	2 489	517	347	543	1 083	245	1 286	15 294	4 506	1 788	498	2 367	4 752	1 383
22 *I*		20 085	828	2 697	28	2 424	507	344	528	1 045	246	1 316	15 244	4 433	1 813	458	2 348	4 753	1 439

Nota general a los cuadros de la EPA: Como consecuencia del cambio en la base poblacional (Censo 2011), se han revisado todas las series que figuran en este cuadro, a partir del año 2002. Adicionalmente, desde el primer trimestre de 2005, se han incorporado las nuevas variables obligatorias a que se refiere el Reglamento (CE) 2257/2003 (sobre adaptación de lista de características de la EPA), se ha implantado un procedimiento centralizado para las entrevistas telefónicas y se ha modificado el cuestionario. Por tanto, en el primer trimestre de 2005, se produce una ruptura en las series de algunas variables. Para más información, véase www.ine.es.

24. EMPLEO Y SALARIOS
A) Encuesta de Población Activa

24.5 Ocupados por situación profesional

Fuente: Instituto Nacional de Estadística — *Miles de personas*

		Total	No asalariados						Asalariados								
											Sector público						
												Administraciones publicas					Empresas públicas
			Total	Empleador	Empresario sin asalariados	Miembro de una cooperativa	Ayuda familiar	Otros	Total	Sector privado	Total	Total	Central	Seguridad social	CCAA	Local y otras	
		1=2+8	2=3 a 7	3	4	5	6	7	8=9+10	9	10=11+16	11=12 a 15	12	13	14	15	16
16	M	18 342	3 113	909	2 084	26	88	6	15 228	12 227	3 001	2 841	501	33	1 704	604	160
17	M	18 825	3 110	961	2 033	24	86	7	15 715	12 686	3 029	2 872	496	31	1 722	623	157
18	M	19 328	3 094	960	2 028	26	73	7	16 234	13 084	3 151	3 010	532	25	1 789	664	140
19	M	19 779	3 109	955	2 046	26	75	8	16 671	13 448	3 223	3 072	536	24	1 838	673	151
20	M	19 202	3 093	888	2 105	22	70	9	16 109	12 812	3 298	3 132	552	25	1 887	668	166
21	M	19 774	3 148	944	2 082	26	80	15	16 626	13 176	3 449	3 284	518	31	2 042	693	165
21 *I-I*	M	19 207	3 103	912	2 063	23	82	23	16 104	12 707	3 397	3 227	524	28	1 989	686	171
22 *I-I*	M	20 085	3 156	970	2 084	27	61	14	16 929	13 460	3 468	3 312	527	29	2 076	680	157
20 *I*		19 681	3 121	926	2 089	24	71	11	16 560	13 312	3 248	3 091	554	24	1 843	669	157
II		18 607	3 080	869	2 124	24	56	7	15 527	12 301	3 226	3 064	535	25	1 867	637	161
III		19 177	3 069	894	2 077	21	72	6	16 108	12 771	3 337	3 165	564	26	1 891	684	172
IV		19 344	3 103	862	2 128	20	82	11	16 242	12 862	3 379	3 207	555	25	1 946	681	173
21 *I*		19 207	3 103	912	2 063	23	82	23	16 104	12 707	3 397	3 227	524	28	1 989	686	171
II		19 672	3 164	933	2 108	29	83	13	16 507	13 068	3 440	3 291	528	34	2 037	692	149
III		20 031	3 114	947	2 048	27	80	12	16 917	13 433	3 484	3 308	505	31	2 062	710	176
IV		20 185	3 211	985	2 110	27	76	13	16 974	13 499	3 476	3 312	513	32	2 081	686	163
22 *I*		20 085	3 156	970	2 084	27	61	14	16 929	13 460	3 468	3 312	527	29	2 076	680	157

Nota general a los cuadros de la EPA: Como consecuencia del cambio en la base poblacional (Censo 2011), se han revisado todas las series que figuran en este cuadro, a partir del año 2002. Adicionalmente, desde el primer trimestre de 2005, se han incorporado las nuevas variables obligatorias a que se refiere el Reglamento (CE) 2257/2003 (sobre adaptación de lista de características de la EPA), se ha implantado un procedimiento centralizado para las entrevistas telefónicas y se ha modificado el cuestionario. Por tanto, en el primer trimestre de 2005, se produce una ruptura en las series de algunas variables. Para más información, véase www.ine.es.

24. EMPLEO Y SALARIOS
A) Encuesta de Población Activa

24.6 Asalariados por ramas de actividad, según secciones de la CNAE 2009

Fuente: Instituto Nacional de Estadística — *Miles de personas*

		Total	Agricultura, ganadería, silvicultura y pesca	Industria								Construcción	Servicios						
						Manufactureras													
				Total	Extractivas	Total	Alimentos, bebidas y tabaco	Textil, confec., cuero, calzado, madera, papel y artes gráficas	Refino, química, metalurgia, min.no metálicos y prod.de caucho y plástico	Maquinaria, óptica, informática, eléctronica, vehículos y diversas	Energía eléctrica, gas, vapor, aire acond., agua, saneamiento, residuos y descont.		Total	Comercio, reparación de vehículos de motor y motocicletas y hostelería	Transporte, almacenamiento, información y comunicaciones	Actividades financieras y de seguros	Act.inmobiliarias, profesionales, científicas, técnicas, administrativas y servicios auxiliares	AAPP y Defensa, Seg.Social, educación y act. sanitarias y serv. sociales	Activ.artísticas, de los hogares, extraterritoriales y otros servicios
		1	2	A	B a E	B	C	10 a 12	13 a 18	19 a 24	25 a 33	D+E	F	G a U	G+I	H+J	K	L a N	O a Q	R a U
16	M	15 228	480	2 267	28	2 040	435	280	445	880	199	752	11 729	3 487	1 229	420	1 514	3 875	1 204
17	M	15 715	513	2 384	31	2 140	454	303	479	905	213	807	12 011	3 574	1 271	410	1 564	3 952	1 241
18	M	16 234	512	2 463	32	2 209	458	298	501	953	222	888	12 371	3 666	1 329	394	1 619	4 111	1 252
19	M	16 671	494	2 526	31	2 269	478	313	514	965	226	946	12 704	3 757	1 403	392	1 695	4 207	1 251
20	M	16 109	485	2 458	31	2 204	480	283	498	944	223	919	12 247	3 431	1 372	405	1 667	4 236	1 136
21	M	16 626	514	2 457	30	2 191	468	273	488	962	236	950	12 704	3 439	1 449	441	1 751	4 476	1 148
21 *I-I*	M	16 104	516	2 414	30	2 145	465	262	472	947	239	914	12 260	3 231	1 403	436	1 691	4 405	1 094
22 *I-I*	M	16 929	538	2 457	25	2 201	469	292	507	932	231	966	12 967	3 477	1 560	416	1 790	4 551	1 173
20 *I*		16 560	495	2 523	30	2 269	485	310	507	968	224	943	12 599	3 650	1 400	393	1 715	4 232	1 209
II		15 527	487	2 402	32	2 159	478	286	475	920	212	850	11 788	3 280	1 341	388	1 615	4 120	1 044
III		16 108	454	2 448	31	2 186	486	263	504	934	232	939	12 267	3 471	1 367	408	1 659	4 220	1 141
IV		16 242	503	2 460	31	2 204	471	274	505	954	225	944	12 335	3 323	1 379	431	1 680	4 370	1 152
21 *I*		16 104	516	2 414	30	2 145	465	262	472	947	239	914	12 260	3 231	1 403	436	1 691	4 405	1 094
II		16 507	526	2 426	30	2 163	461	276	465	961	233	968	12 588	3 383	1 396	436	1 697	4 491	1 186
III		16 917	476	2 487	31	2 218	471	273	498	976	238	970	12 983	3 632	1 460	441	1 801	4 457	1 193
IV		16 974	538	2 503	29	2 240	476	284	518	963	234	948	12 985	3 509	1 537	451	1 815	4 552	1 122
22 *I*		16 929	538	2 457	25	2 201	469	292	507	932	231	966	12 967	3 477	1 560	416	1 790	4 551	1 173

Nota general a los cuadros de la EPA: Como consecuencia del cambio en la base poblacional (Censo 2011), se han revisado todas las series que figuran en este cuadro, a partir del año 2002. Adicionalmente, desde el primer trimestre de 2005, se han incorporado las nuevas variables obligatorias a que se refiere el Reglamento (CE) 2257/2003 (sobre adaptación de lista de características de la EPA), se ha implantado un procedimiento centralizado para las entrevistas telefónicas y se ha modificado el cuestionario. Por tanto, en el primer trimestre de 2005, se produce una ruptura en las series de algunas variables. Para más información, véase www.ine.es.

24. EMPLEO Y SALARIOS
A) Encuesta de Población Activa

24.7 Asalariados según duración de la jornada, tipo de contrato y sexo

Fuente: Instituto Nacional de Estadística — *Miles de personas*

		Total	Hombres	Mujeres	Duración de la jornada: A tiempo completo	Duración de la jornada: A tiempo parcial	Con contrato indefinido: Total	Con contrato indefinido: Hombres	Con contrato indefinido: Mujeres	Con contrato indefinido: A tiempo completo	Con contrato indefinido: A tiempo parcial	Con contrato temporal: Total	Con contrato temporal: Hombres	Con contrato temporal: Mujeres	Con contrato temporal: A tiempo completo	Con contrato temporal: A tiempo parcial
		=6+11 =4+5= 1=2+3=	2=7+12	3=8+13	4=9+14	5=10+15	6=7+8	7	8	9	10	11=12+13	12	13	14	15
16	M	15 228	7 951	7 277	12 715	2 513	11 260	5 905	5 356	9 874	1 387	3 968	2 047	1 921	2 842	1 126
17	M	15 715	8 202	7 513	13 163	2 553	11 524	6 080	5 444	10 106	1 419	4 191	2 122	2 069	3 057	1 134
18	M	16 234	8 482	7 753	13 671	2 563	11 882	6 279	5 604	10 483	1 399	4 352	2 203	2 149	3 188	1 164
19	M	16 671	8 699	7 972	14 045	2 626	12 294	6 491	5 803	10 821	1 473	4 377	2 208	2 169	3 224	1 153
20	M	16 109	8 404	7 706	13 713	2 397	12 232	6 503	5 729	10 798	1 434	3 877	1 900	1 977	2 914	963
21	M	16 626	8 586	8 040	14 180	2 445	12 456	6 624	5 832	11 070	1 386	4 170	1 961	2 208	3 111	1 059
21 *I-I*	M	16 104	8 325	7 779	13 702	2 403	12 272	6 501	5 772	10 829	1 443	3 832	1 825	2 007	2 873	960
22 *I-I*	M	16 929	8 755	8 174	14 402	2 527	12 830	6 847	5 983	11 384	1 446	4 099	1 908	2 191	3 018	1 081
20 *I*		16 560	8 627	7 933	13 989	2 571	12 418	6 571	5 847	10 946	1 472	4 143	2 056	2 086	3 043	1 100
II		15 527	8 109	7 418	13 328	2 199	12 056	6 416	5 640	10 662	1 394	3 471	1 693	1 778	2 666	805
III		16 108	8 458	7 650	13 771	2 337	12 215	6 525	5 689	10 809	1 405	3 894	1 933	1 960	2 962	931
IV		16 242	8 420	7 822	13 763	2 479	12 241	6 501	5 740	10 777	1 464	4 001	1 919	2 082	2 986	1 015
21 *I*		16 104	8 325	7 779	13 702	2 403	12 272	6 501	5 772	10 829	1 443	3 832	1 825	2 007	2 873	960
II		16 507	8 537	7 970	13 990	2 518	12 370	6 605	5 766	10 958	1 412	4 137	1 932	2 205	3 032	1 105
III		16 917	8 752	8 165	14 514	2 403	12 515	6 681	5 834	11 193	1 322	4 401	2 071	2 331	3 321	1 081
IV		16 974	8 728	8 246	14 516	2 458	12 666	6 710	5 956	11 299	1 367	4 309	2 018	2 291	3 218	1 091
22 *I*		16 929	8 755	8 174	14 402	2 527	12 830	6 847	5 983	11 384	1 446	4 099	1 908	2 191	3 018	1 081

Nota general a los cuadros de la EPA: Como consecuencia del cambio en la base poblacional (Censo 2011), se han revisado todas las series que figuran en este cuadro, a partir del año 2002. Adicionalmente, desde el primer trimestre de 2005, se han incorporado las nuevas variables obligatorias a que se refiere el Reglamento (CE) 2257/2003 (sobre adaptación de lista de características de la EPA), se ha implantado un procedimiento centralizado para las entrevistas telefónicas y se ha modificado el cuestionario. Por tanto, en el primer trimestre de 2005, se produce una ruptura en las series de algunas variables. Para más información, véase www.ine.es.

24. EMPLEO Y SALARIOS
A) Encuesta de Población Activa

24.8 Parados por ramas de actividad (CNAE 2009) y sexo

Fuente: Instituto Nacional de Estadística — *Miles de personas*

		Total	Buscan primer empleo: Total	Buscan primer empleo: Del cual Mujeres	Han trabajado antes: Total	Han trabajado antes: Del cual Mujeres	Agricultura: Total	Agricultura: Del cual Mujeres	Industria: Total	Industria: Del cual Mujeres	Construcción: Total	Construcción: Del cual Mujeres	Servicios: Total	Servicios: Del cual Mujeres	Han dejado su empleo hace más de un año: Total	Han dejado su empleo hace más de un año: Del cual Mujeres
		1=2+4	2	3	12+14 4=6+8+10+	13+15 5=7+9+11+	6	7	8	9	10	11	12	13	14	15
16	M	4 481	451	256	4 030	2 012	242	78	178	53	183	6	1 329	753	2 098	1 121
17	M	3 917	411	215	3 506	1 797	214	76	171	55	150	6	1 264	716	1 706	943
18	M	3 479	353	188	3 126	1 617	190	67	170	62	135	6	1 181	674	1 450	808
19	M	3 248	333	178	2 915	1 542	186	68	164	53	137	5	1 177	689	1 250	727
20	M	3 531	304	164	3 227	1 687	181	62	200	66	153	6	1 473	842	1 219	712
21	M	3 430	345	182	3 085	1 649	177	61	155	49	132	5	1 122	657	1 498	877
21 *I-I*	M	3 654	327	172	3 327	1 782	188	64	195	67	155	6	1 351	786	1 440	858
22 *I-I*	M	3 175	320	166	2 855	1 531	155	56	156	52	116	8	1 104	643	1 324	773
20 *I*		3 313	304	169	3 009	1 580	164	58	177	60	136	7	1 342	756	1 190	699
II		3 368	242	125	3 126	1 576	168	56	232	69	168	4	1 541	879	1 018	568
III		3 723	349	187	3 374	1 778	208	72	200	68	156	6	1 562	900	1 248	733
IV		3 720	320	176	3 400	1 816	185	60	193	68	153	7	1 448	835	1 421	846
21 *I*		3 654	327	172	3 327	1 782	188	64	195	67	155	6	1 351	786	1 440	858
II		3 544	383	197	3 160	1 708	166	52	151	54	119	6	1 045	614	1 680	981
III		3 417	355	186	3 062	1 624	194	68	133	39	140	3	1 087	650	1 509	865
IV		3 104	316	172	2 788	1 484	161	61	141	36	114	4	1 008	576	1 365	806
22 *I*		3 175	320	166	2 855	1 531	155	56	156	52	116	8	1 104	643	1 324	773

Nota general a los cuadros de la EPA: Como consecuencia del cambio en la base poblacional (Censo 2011), se han revisado todas las series que figuran en este cuadro, a partir del año 2002. Adicionalmente, desde el primer trimestre de 2005, se han incorporado a las nuevas variables obligatorias a que se refiere el Reglamento(CE) 2257/2003 (sobre adaptación de lista de características de la EPA), se ha implantado un procedimiento centralizado para las entrevistas telefónicas y se ha modificado el cuestionario. Por tanto, en el primer trimestre de 2005, se produce una ruptura en las series de algunas variables. Para más información, véase www.ine.es.

24. EMPLEO Y SALARIOS
A) Encuesta de Población Activa

24.9 Parados por estudios terminados y sexo, situación familiar y duración del paro

Fuente: Instituto Nacional de Estadística — *Miles de personas*

		Total	Por estudios terminados (a)								Por situación familiar			Tiempo de búsqueda			
			Analfabetos y sin estudios		Primarios		Medios y formación profesional		Superiores								
			Del cual		Del cual		Del cual		Del cual								
			Total	Mujeres	Total	Mujeres	Total	Mujeres	Total	Mujeres	Persona de referencia	Cónyuge de persona de referencia	Otros miembros	Hasta cinco meses	De seis a once meses	De 1 año en adelante y no consta	Ya han encontrado trabajo
		13 a 16= 10 a 12= 1=2+4+6+8=	2	3	4	5	6	7	8	9	10	11	12	13	14	15	16
16	M	4 481	150	67	494	197	2 817	1 396	1 020	608	1 792	1 146	1 544	1 124	510	2 566	282
17	M	3 917	128	55	406	172	2 498	1 249	885	535	1 545	993	1 379	1 102	453	2 060	303
18	M	3 479	122	50	338	148	2 207	1 125	811	481	1 362	882	1 235	1 060	411	1 706	303
19	M	3 248	95	42	297	132	2 039	1 062	816	484	1 271	823	1 153	1 055	421	1 440	333
20	M	3 531	88	46	284	132	2 163	1 091	995	583	1 367	856	1 308	1 290	585	1 344	312
21	M	3 430	85	41	257	111	2 160	1 126	928	552	1 413	790	1 226	1 106	517	1 635	172
21 *I-I*	M	3 654	88	44	247	109	2 305	1 192	1 013	609	1 466	854	1 334	1 162	693	1 669	131
22 *I-I*	M	3 175	88	40	249	109	2 055	1 077	782	471	1 373	743	1 059	1 073	416	1 504	182
20 *I*		3 313	86	44	297	141	2 065	1 066	865	498	1 291	844	1 178	1 136	487	1 375	315
II		3 368	80	35	261	117	2 073	1 006	955	543	1 317	816	1 235	1 402	499	1 142	324
III		3 723	105	56	283	134	2 239	1 131	1 097	644	1 381	888	1 454	1 397	640	1 337	349
IV		3 720	83	46	297	138	2 278	1 161	1 062	646	1 478	876	1 366	1 226	714	1 521	258
21 *I*		3 654	88	44	247	109	2 305	1 192	1 013	609	1 466	854	1 334	1 162	693	1 669	131
II		3 544	78	34	257	111	2 253	1 197	956	564	1 434	795	1 314	1 098	555	1 736	155
III		3 417	96	45	278	119	2 092	1 080	950	566	1 424	776	1 217	1 089	448	1 639	241
IV		3 104	76	41	246	107	1 989	1 037	793	471	1 328	735	1 041	1 077	371	1 496	160
22 *I*		3 175	88	40	249	109	2 055	1 077	782	471	1 373	743	1 059	1 073	416	1 504	182

a. La nueva Clasificación Nacional de Educación, CNED-2014, está vigente desde el primer trimestre de 2014 en adelante, lo que implica unar ruputra en las series.
Nota general a los cuadros de la EPA: Como consecuencia del cambio en la base poblacional (Censo 2011), se han revisado todas las series que figuran en este cuadro, a partir del año 2002. Adicionalmente, desde el primer trimestre de 2005, se han incorporado las nuevas variables obligatorias a que se refiere el Reglamento (CE) 2257/2003 (sobre adaptación de lista de características de la EPA), se ha implantado un procedimiento centralizado para las entrevistas telefónicas y se ha modificado el cuestionario. Por tanto, en el primer trimestre de 2005, se produce una ruptura en las series de algunas variables. Para más información, véase www.ine.es.

24. EMPLEO Y SALARIOS
A) Ecuesta de Población Activa

24.10 Parados por tipo de jornada en el empleo buscado y sexo

Fuente: Instituto Nacional de Estadística — *Miles de personas*

		Total	Hombres								Mujeres							
			Total	A tiempo completo		A tiempo parcial		La que encuentre	No sabe	No clasificable (a)	Total	A tiempo completo		A tiempo parcial		La que encuentre	No sabe	No clasificable (a)
				Únicamente	Aceptaría a tiempo parcial	Únicamente	Aceptaría a tiempo completo					Únicamente	Aceptaría a tiempo parcial	Únicamente	Aceptaría a tiempo completo			
		1	2	3	4	5	6	7	8	9	10	11	12	13	14	15	16	17
16	M	4 481	2 213	413	313	69	9	1 356	10	43	2 268	284	281	248	50	1 365	13	27
17	M	3 917	1 906	407	260	72	8	1 108	14	38	2 011	289	241	273	42	1 128	14	24
18	M	3 479	1 675	414	226	77	10	896	16	35	1 805	297	206	270	40	952	13	26
19	M	3 248	1 528	424	204	75	10	773	11	31	1 720	323	208	265	35	851	13	24
20	M	3 531	1 679	449	242	68	7	825	11	77	1 852	326	229	231	34	947	11	73
21	M	3 430	1 599	...	...	...	...	...	...	...	1 831	...	...	...	...	...	...	...
21 *I-I*	M	3 654	1 700	...	...	...	...	...	...	...	1 954	...	...	...	...	...	...	...
22 *I-I*	M	3 175	1 477	...	...	...	...	...	...	...	1 698	...	...	...	...	...	...	...
20 *I*		3 313	1 564	443	235	73	6	760	10	37	1 749	330	232	249	32	875	11	19
II		3 368	1 667	431	222	47	7	761	12	188	1 701	300	208	174	19	780	11	209
III		3 723	1 757	476	259	75	7	886	11	43	1 966	334	238	239	39	1 075	14	27
IV		3 720	1 728	444	252	78	8	895	12	40	1 991	341	240	262	45	1 060	9	36
21 *I*		3 654	1 700	...	...	...	...	...	...	...	1 954	...	...	...	...	...	...	...
II		3 544	1 640	...	...	...	...	...	...	...	1 904	...	...	...	...	...	...	...
III		3 417	1 608	...	...	...	...	...	...	...	1 809	...	...	...	...	...	...	...
IV		3 104	1 448	...	...	...	...	...	...	...	1 656	...	...	...	...	...	...	...
22 *I*		3 175	1 477	...	...	...	...	...	...	...	1 698	...	...	...	...	...	...	...

a. Solo se clasifican por tipo de jornada, los parados que buscan (o han encontrado) un empleo como asalariados y, por tanto, la categoría "No clasificable" corresponde a los parados excluidos de la condición anterior.

24. EMPLEO Y SALARIOS
A) Encuesta de Población Activa

24.11 Tasa de actividad por grupos de edad y sexo

Fuente: Instituto Nacional de Estadística

Porcentajes

		Ambos sexos						Hombres						Mujeres					
		Total	Menores de 25 años			De 25 a 54 años	De 55 y más años	Total	Menores de 25 años			De 25 a 54 años	De 55 y más años	Total	Menores de 25 años			De 25 a 54 años	De 55 y más años
			Total	De 16 a 19 años	De 20 a 24 años				Total	De 16 a 19 años	De 20 a 24 años				Total	De 16 a 19 años	De 20 a 24 años		
		1	2	3	4	5	6	7	8	9	10	11	12	13	14	15	16	17	18
16	M	59,2	36,9	13,7	54,9	87,4	24,9	65,1	38,9	15,4	57,5	92,5	30,2	53,6	34,9	12,0	52,3	82,3	20,5
17	M	58,8	37,3	14,6	55,4	87,0	25,4	64,7	39,3	16,6	57,6	92,0	30,8	53,2	35,2	12,4	53,1	82,0	20,7
18	M	58,7	36,9	14,6	55,0	86,9	26,0	64,6	39,3	16,1	58,2	91,9	31,4	53,1	34,5	13,1	51,6	81,8	21,4
19	M	58,6	36,9	14,6	54,9	87,0	26,8	64,3	39,3	16,3	58,3	91,7	32,0	53,3	34,3	12,9	51,5	82,3	22,3
20	M	57,4	33,5	12,1	50,8	85,5	27,5	62,9	36,1	14,4	53,9	90,1	32,7	52,2	30,7	9,8	47,6	80,8	23,2
21	M	58,5	35,3	13,2	53,2	87,1	28,7	63,6	37,0	14,3	55,6	91,3	33,7	53,7	33,4	12,0	50,7	83,0	24,5
21 *I-I*	M	57,7	32,4	10,1	50,5	86,2	28,1	62,7	34,6	11,6	53,4	90,4	33,0	52,9	30,1	8,5	47,4	82,1	24,0
22 *I-I*	M	58,5	34,8	13,5	52,1	87,4	29,1	63,5	36,7	14,5	54,7	91,6	34,0	53,8	32,8	12,5	49,4	83,3	24,9
20 *I*		58,2	34,7	12,9	52,4	86,4	27,6	63,6	37,6	15,7	55,7	90,8	32,8	53,0	31,6	9,9	48,9	81,9	23,3
II		55,5	30,1	10,4	46,3	82,9	26,8	61,4	32,9	12,5	49,8	88,2	32,0	50,1	27,2	8,1	42,6	77,6	22,4
III		57,8	35,9	14,0	53,7	85,8	27,6	63,4	38,4	16,5	56,5	90,5	33,0	52,5	33,2	11,3	50,9	81,1	23,1
IV		58,2	33,1	11,3	50,9	86,9	28,1	63,3	35,3	12,8	53,7	91,1	33,0	53,4	30,9	9,7	48,0	82,7	23,9
21 *I*		57,7	32,4	10,1	50,5	86,2	28,1	62,7	34,6	11,6	53,4	90,4	33,0	52,9	30,1	8,5	47,4	82,1	24,0
II		58,6	36,0	13,9	54,0	87,2	28,5	63,6	37,6	15,3	55,9	91,4	33,3	53,8	34,2	12,4	52,0	83,0	24,4
III		59,1	38,8	16,5	57,0	87,5	29,0	64,3	40,5	17,2	59,6	91,8	34,1	54,3	37,0	15,8	54,3	83,3	24,7
IV		58,7	33,9	12,4	51,4	87,6	29,3	63,7	35,4	13,3	53,5	91,6	34,3	53,9	32,3	11,4	49,2	83,6	24,9
22 *I*		58,5	34,8	13,5	52,1	87,4	29,1	63,5	36,7	14,5	54,7	91,6	34,0	53,8	32,8	12,5	49,4	83,3	24,9

Nota general a los cuadros de la EPA: Como consecuencia del cambio en la base poblacional (Censo 2011), se han revisado todas las series que figuran en este cuadro, a partir del año 2002. Adicionalmente, desde el primer trimestre de 2005, se han incorporado las nuevas variables obligatorias a que se refiere el Reglamento (CE) 2257/2003 (sobre adaptación de lista de características de la EPA), se ha implantado un procedimiento centralizado para las entrevistas telefónicas y se ha modificado el cuestionario. Por tanto, en el primer trimestre de 2005, se produce una ruptura en las series de algunas variables. Para más información, véase www.ine.es.

24. EMPLEO Y SALARIOS
A) Encuesta de Población Activa

24.12 Tasa de paro por grupos de edad y sexo

Fuente: Instituto Nacional de Estadística

Porcentajes

		Ambos sexos						Hombres						Mujeres					
		Total	Menores de 25 años			De 25 a 54 años	De 55 y más años	Total	Menores de 25 años			De 25 a 54 años	De 55 y más años	Total	Menores de 25 años			De 25 a 54 años	De 55 y más años
			Total	De 16 a 19 años	De 20 a 24 años				Total	De 16 a 19 años	De 20 a 24 años				Total	De 16 a 19 años	De 20 a 24 años		
		1	2	3	4	5	6	7	8	9	10	11	12	13	14	15	16	17	18
16	M	19,6	44,5	60,3	41,4	18,2	16,4	18,1	44,0	59,0	40,9	16,3	16,2	21,4	44,9	61,9	42,0	20,3	16,7
17	M	17,2	38,7	54,8	35,3	15,9	14,8	15,7	39,6	54,3	36,2	13,9	14,3	19,0	37,5	55,7	34,2	18,2	15,4
18	M	15,3	34,4	50,0	31,1	14,0	13,3	13,7	35,3	50,0	32,0	12,2	12,3	17,0	33,3	50,1	30,0	16,2	14,6
19	M	14,1	32,6	45,4	29,8	12,9	12,2	12,4	31,0	42,9	28,2	11,1	11,3	16,0	34,5	48,7	31,7	15,0	13,5
20	M	15,5	38,3	54,5	35,2	14,5	12,1	13,9	37,1	50,3	34,3	12,6	11,0	17,4	39,7	60,9	36,3	16,6	13,3
21	M	14,8	34,9	51,7	31,6	13,5	12,9	13,1	34,2	50,5	30,9	11,6	11,3	16,7	35,8	53,4	32,5	15,6	14,8
21 *I-I*	M	16,0	39,5	58,2	36,5	14,9	12,7	14,1	38,2	56,0	35,0	12,7	11,6	18,1	41,2	61,5	38,3	17,4	14,0
22 *I-I*	M	13,7	30,2	46,4	26,8	12,6	12,3	12,0	30,3	44,1	27,3	10,7	10,9	15,4	30,1	49,2	26,1	14,6	13,9
20 *I*		14,4	33,0	47,3	30,1	13,4	12,1	12,8	32,6	45,5	29,6	11,5	10,8	16,2	33,5	50,3	30,7	15,5	13,7
II		15,3	39,6	54,5	36,9	14,4	11,6	14,1	38,3	50,5	35,8	13,0	10,9	16,7	41,2	61,1	38,2	16,0	12,4
III		16,3	40,4	55,9	37,2	15,1	12,1	14,4	38,7	51,3	35,7	13,0	11,0	18,4	42,6	63,2	38,9	17,5	13,3
IV		16,1	40,1	60,1	36,5	15,1	12,5	14,2	38,9	53,8	36,0	12,8	11,3	18,3	41,6	69,2	37,2	17,6	13,9
21 *I*		16,0	39,5	58,2	36,5	14,9	12,7	14,1	38,2	56,0	35,0	12,7	11,6	18,1	41,2	61,5	38,3	17,4	14,0
II		15,3	38,4	56,6	34,6	13,8	12,8	13,4	37,1	52,4	33,6	11,8	11,3	17,4	39,9	62,0	35,6	16,1	14,4
III		14,6	31,2	42,8	28,4	13,1	13,9	13,0	31,1	44,1	28,0	11,5	12,0	16,4	31,3	41,3	28,9	15,0	16,2
IV		13,3	30,7	49,2	27,1	12,1	12,3	11,8	30,6	49,5	26,8	10,5	10,3	15,0	30,8	48,8	27,4	13,8	14,6
22 *I*		13,7	30,2	46,4	26,8	12,6	12,3	12,0	30,3	44,1	27,3	10,7	10,9	15,4	30,1	49,2	26,1	14,6	13,9

Nota general a los cuadros de la EPA: Como consecuencia del cambio en la base poblacional (Censo 2011), se han revisado todas las series que figuran en este cuadro, a partir del año 2002. Adicionalmente, desde el primer trimestre de 2005, se han incorporado las nuevas variables obligatorias a que se refiere el Reglamento (CE) 2257/2003 (sobre adaptación de lista de características de la EPA), se ha implantado un procedimiento centralizado para las entrevistas telefónicas y se ha modificado el cuestionario. Por tanto, en el primer trimestre de 2005, se produce una ruptura en las series de algunas variables. Para más información, véase www.ine.es.

24. EMPLEO Y SALARIOS
A) Encuesta de Población Activa

24.13 Tasa de paro por Comunidades Autónomas

Fuente: Instituto Nacional de Estadística — *Porcentajes*

		Total	Andalucía	Aragón	Asturias, Principado de	Baleares	Canarias	Cantabria	Castilla-La Mancha	Castilla-León	Cataluña	Comunidad Valenciana	Extremadura	Galicia	Madrid	Murcia	Navarra	País Vasco	Rioja (La)	Ceuta y Melilla
		1	2	3	4	5	6	7	8	9	10	11	12	13	14	15	16	17	18	19
16	M	19,6	28,9	14,7	17,6	14,0	26,1	14,9	23,5	15,8	15,7	20,6	27,5	17,2	15,7	19,8	12,5	12,6	13,5	27,8
17	M	17,2	25,5	11,6	13,7	12,5	23,5	13,6	20,8	14,1	13,4	18,2	26,2	15,7	13,3	18,0	10,2	11,3	12,0	25,0
18	M	15,3	23,0	10,6	13,6	11,7	20,1	10,7	18,2	12,1	11,5	15,6	23,6	13,3	12,2	16,8	10,0	10,0	10,4	27,3
19	M	14,1	21,2	10,0	14,2	11,8	20,5	10,3	16,2	11,6	11,0	14,1	21,5	11,8	10,6	14,7	8,2	9,2	10,0	26,4
20	M	15,5	22,3	11,7	14,1	16,2	22,7	12,2	17,7	12,1	12,6	16,2	21,8	12,0	12,5	16,2	10,1	9,5	10,8	24,1
21	M	14,8	21,7	10,2	12,5	14,9	23,2	11,5	15,7	11,4	11,6	15,9	19,6	11,7	11,6	14,3	10,6	9,8	11,5	23,0
21 *I-I*	M	16,0	22,5	12,1	14,1	18,9	25,4	11,9	17,4	12,6	12,9	16,5	22,2	13,0	12,2	16,4	11,5	11,0	11,9	24,9
22 *I-I*	M	13,7	19,4	10,1	12,0	18,0	20,3	10,5	14,3	11,1	10,2	12,9	19,0	11,4	11,9	13,4	10,4	8,7	11,2	25,7
20 *I*		14,4	21,2	10,6	14,4	18,2	18,8	11,1	18,1	11,8	10,7	14,4	23,6	12,7	10,6	16,5	8,6	8,7	11,2	23,5
II		15,3	21,3	11,8	14,5	15,9	21,6	13,8	16,8	12,4	12,8	16,7	21,4	12,0	12,6	15,6	10,1	9,1	10,1	21,8
III		16,3	23,8	11,9	14,2	13,3	25,0	12,0	18,3	12,5	13,2	17,3	20,9	11,8	13,3	17,2	9,9	10,3	11,5	25,6
IV		16,1	22,7	12,5	13,5	17,3	25,2	11,8	17,4	11,6	13,9	16,4	21,3	11,7	13,5	15,4	11,7	10,0	10,4	25,3
21 *I*		16,0	22,5	12,1	14,1	18,9	25,4	11,9	17,4	12,6	12,9	16,5	22,2	13,0	12,2	16,4	11,5	11,0	11,9	24,9
II		15,3	21,6	10,7	13,6	15,2	24,7	12,4	16,6	12,6	12,3	16,7	19,2	12,4	12,1	13,2	10,3	10,0	11,5	21,0
III		14,6	22,4	8,8	12,3	10,6	23,9	10,0	15,3	10,1	10,9	16,1	17,9	10,2	11,8	14,7	10,7	9,9	12,2	23,1
IV		13,3	20,2	9,0	10,0	14,9	18,9	11,5	13,3	10,3	10,2	14,4	18,9	11,0	10,1	12,9	9,9	8,4	10,5	23,3
22 *I*		13,7	19,4	10,1	12,0	18,0	20,3	10,5	14,3	11,1	10,2	12,9	19,0	11,4	11,9	13,4	10,4	8,7	11,2	25,7

Nota general a los cuadros de la EPA: Como consecuencia del cambio en la base poblacional (Censo 2011), se han revisado todas las series que figuran en este cuadro, a partir del año 2002. Adicionalmente, desde el primer trimestre de 2005, se han incorporado las nuevas variables obligatorias a que se refiere el Reglamento (CE) 2257/2003 (sobre adaptación de lista de características de la EPA), se ha implantado un procedimiento centralizado para las entrevistas telefónicas y se ha modificado el cuestionario. Por tanto, en el primer trimestre de 2005, se produce una ruptura en las series de algunas variables. Para más información, véase www.ine.es.

24. EMPLEO Y SALARIOS
B) Encuesta de coyuntura laboral

24.14 Efectivos laborales y jornada media por ramas de actividad (a)

Ministerio de Empleo y Seguridad Social — *Miles de personas, número de horas y porcentajes*

		Total					Industria				Construcción				Servicios (sin AAPP)			
		Número de efectivos laborales (miles)	De los cuales: Con remuneración igual al Salario Mínimo Interprofesional	Jornada media efectiva al trimestre por trabajador (nº horas)	Previsiones sobre la variación porcentual de efectivos laborales: Para trimestre siguiente	Previsiones sobre la variación porcentual de efectivos laborales: Para igual trim. año próximo	Número de efectivos laborales (miles)	Jornada media efectiva al trimestre por trabajador (nº horas)	Previsiones sobre la variación porcentual de efectivos laborales: Para trimestre siguiente	Previsiones sobre la variación porcentual de efectivos laborales: Para igual trim. año próximo	Número de efectivos laborales (miles)	Jornada media efectiva al trimestre por trabajador (nº horas)	Previsiones sobre la variación porcentual de efectivos laborales: Para trimestre siguiente	Previsiones sobre la variación porcentual de efectivos laborales: Para igual trim. año próximo	Número de efectivos laborales (miles)	Jornada media efectiva al trimestre por trabajador (nº horas)	Previsiones sobre la variación porcentual de efectivos laborales: Para trimestre siguiente	Previsiones sobre la variación porcentual de efectivos laborales: Para igual trim. año próximo
		1	2	3	4	5	6	7	8	9	10	11	12	13	14	15	16	17
06	M	12 991	125	407	1,1	2,0	2 413	420	0,7	1,0	1 962	436	1,5	2,9	8 615	397	1,2	2,1
07	M	13 607	100	405	1,0	1,9	2 486	418	1,1	1,2	1 988	435	0,8	1,9	9 134	395	1,1	2,1
08	M	13 212	111	403	-0,6	-0,3	2 388	417	-1,3	-1,3	1 658	433	-2,8	-3,5	9 166	394	-0,1	0,6
09	M	12 193	104	396	-0,6	-0,4	2 109	410	-1,3	-1,5	1 258	430	-3,7	-3,7	8 825	388	-0,0	0,3
10	M	11 899	115	395	-0,3	0,0	2 021	413	-0,7	-0,6	1 085	428	-2,0	-3,2	8 793	387	0,1	0,6
11	M	11 663	137	393	-0,4	-0,7	1 963	413	-1,1	-0,8	924	426	-3,0	-4,2	8 776	385	0,4	-0,4
11 *I-IV*	M	11 663	137	393	-0,4	-0,7	1 963	413	-1,1	-0,8	924	426	-3,0	-4,2	8 776	385	0,4	-0,4
12 *I-IV*	M	11 214	126	391	-0,9	-1,2	1 857	409	-1,2	-1,6	729	420	-4,4	-5,7	8 628	385	-0,5	-0,7
10 *I*		11 861	101	411	0,2	0,5	2 023	433	-0,7	-0,5	1 109	444	-1,3	-1,1	8 729	401	0,7	0,9
II		11 970	100	414	0,1	-0,4	2 037	435	-0,5	-0,9	1 140	450	-2,3	-3,5	8 793	405	0,5	0,1
III		11 944	124	353	-0,7	-	2 032	361	-0,7	-0,4	1 094	388	-3,0	-4,0	8 819	346	-0,5	0,6
IV		11 821	137	402	-0,6	0,1	1 993	422	-0,9	-0,6	998	431	-1,2	-4,1	8 830	394	-0,5	0,7
11 *I*		11 743	132	410	0,4	0,2	1 983	435	-0,2	0,7	1 002	442	-1,8	-3,5	8 759	401	0,5	0,5
II		11 747	142	411	-0,3	-1,0	1 986	433	-0,8	-0,7	972	447	-2,9	-5,0	8 789	402	0,1	-0,6
III		11 660	134	351	-0,5	-1,1	1 968	365	-1,6	-1,6	911	383	-3,4	-4,0	8 781	345	0,1	-0,7
IV		11 502	142	400	-1,2	-1,0	1 915	420	-1,6	-1,7	812	431	-3,7	-4,2	8 776	393	0,9	-0,6
12 *I*		11 346	135	408	-0,8	-0,8	1 885	432	-1,5	-1,2	790	443	-4,2	-5,7	8 672	400	-0,3	-0,3
II		11 364	118	409	-0,5	-1,3	1 886	431	-0,8	-1,9	766	440	-3,8	-5,3	8 712	402	-0,1	-0,9
III		11 229	125	347	-1,0	-1,4	1 865	359	-1,2	-1,9	715	373	-4,3	-5,2	8 650	342	-0,7	-1,0
IV		10 916	...	400	-1,2	-1,1	1 792	416	-1,3	-1,3	645	425	-5,1	-6,7	8 479	394	-0,8	-0,6

a. Los datos a partir de enero de 2009 se basan en la nueva CNAE-09. Para reconstruir los datos de años anteriores se ha utilizado la doble codificación de la actividad económica del Fichero de Cuentas de Cotización de la Seguridad Social, de fecha 31 de enero de 2009.

24. EMPLEO Y SALARIOS
C) Estadísticas de empleo

24.15 Movimiento laboral registrado: demanda de empleo y paro por ramas de actividad

Fuente: Servicio Público de Empleo Estatal (SEPE)

Miles

		Demanda de empleo efectiva o pendiente (demandantes de empleo)	Demandantes de empleo no ocupados									Otros no ocupados	Demandantes de empleo ocupados	Demandantes de empleo con disponibiliad limitada
			Total	Paro registrado										
				Total	Sin empleo anterior	Han trabajado antes								
						Total	Agrícolas	No agrícolas						
								Total	Industria	Construcción	Servicios			
		1=2+12+13	2=3+11	3=4+5	4	5=6+7	6	7=8+9+10	8	9	10	11	12	13
18	M	4 572	3 525	3 279	287	2 992	153	2 839	287	283	2 268	246	834	213
19	M	4 470	3 387	3 149	271	2 878	146	2 732	271	259	2 202	238	858	225
20	M	6 943	3 973	3 710	307	3 403	175	3 228	307	303	2 619	263	2 656	313
21	M	6 201	3 834	3 565	315	3 250	172	3 078	286	281	2 511	269	2 003	364
21 *E-M*	M	7 206	4 221	3 923	353	3 570	189	3 381	311	305	2 765	298	2 568	417
22 *E-M*	M	4 513	3 282	3 058	251	2 807	149	2 658	251	243	2 163	224	952	279
21 *May*		6 930	4 093	3 781	351	3 430	182	3 248	299	292	2 657	312	2 402	435
Jun		6 506	3 907	3 614	338	3 276	184	3 092	286	281	2 525	293	2 185	414
Jul		6 003	3 683	3 416	306	3 110	175	2 935	273	270	2 392	266	1 957	363
Ago		5 610	3 585	3 334	283	3 051	162	2 889	272	272	2 346	251	1 700	325
Sep		5 267	3 499	3 258	278	2 979	149	2 831	265	259	2 306	241	1 465	304
Oct		5 153	3 497	3 257	280	2 977	156	2 821	264	255	2 302	240	1 354	301
Nov		4 992	3 412	3 183	272	2 910	150	2 760	257	250	2 253	230	1 286	294
Dic		4 849	3 321	3 106	256	2 850	146	2 705	258	258	2 188	215	1 247	281
22 *Ene*		4 711	3 343	3 123	246	2 877	148	2 729	256	251	2 222	220	1 090	277
Feb		4 686	3 339	3 112	249	2 862	155	2 707	253	243	2 211	227	1 065	281
Mar		4 536	3 335	3 109	256	2 853	156	2 696	255	249	2 193	226	918	283
Abr		4 380	3 242	3 023	256	2 766	147	2 619	250	242	2 127	219	859	279
May		4 252	3 151	2 923	248	2 675	138	2 537	242	232	2 063	228	826	275

24. EMPLEO Y SALARIOS
C) Estadísticas de empleo

24.16 Movimiento laboral registrado: ofertas y demandas de empleo, y colocaciones

Fuente: Servicio Público de Empleo Estatal (SEPE)

Miles

	Ofertas (Puestos de trabajo ofrecidos)				Demandas de empleo		Colocaciones		
	Altas	Bajas			Altas	Bajas	Total	Sin oferta previa	Con oferta previa
		Total	Por colocación	Por otras causas					
	1	2=3+4	3	4	5	6	7=8+9	8	9
18	596	512	458	54	8 763	9 102	22 198	21 741	457
19	584	523	463	60	9 098	9 097	22 445	21 987	458
20	452	415	357	58	11 743	9 292	16 035	15 694	341
21	536	471	417	54	7 892	10 621	19 263	18 872	390
21 *E-M*	201	170	149	21	2 858	3 364	6 742	6 601	141
22 *E-M*	260	204	180	25	3 555	4 110	7 662	7 495	167
21 *May*	55	44	38	6	540	724	1 568	1 533	35
Jun	59	48	44	4	677	1 125	1 828	1 787	41
Jul	48	51	48	4	733	1 265	1 831	1 787	44
Ago	40	35	31	4	604	1 024	1 343	1 317	27
Sep	49	38	33	5	806	1 160	2 036	2 006	31
Oct	50	41	36	5	812	949	1 919	1 885	34
Nov	53	46	41	5	756	932	1 920	1 881	39
Dic	36	43	36	7	646	802	1 642	1 608	34
22 *Ene*	39	36	31	5	784	920	1 583	1 554	29
Feb	47	37	31	6	698	708	1 409	1 380	29
Mar	57	51	46	5	756	888	1 587	1 544	43
Abr	44	36	32	4	622	773	1 408	1 379	30
May	72	45	40	5	695	820	1 674	1 638	36

24.17 Contratos de trabajo

Servicio Público de Empleo Estatal (SEPE) — *Miles*

		Total	Por modalidad de contratación												Por tipo de jornada	
			Indefinidos				De duración determinada								Completa	Parcial
			Total	Ordinario	Fomento contratación indefinida	Conversión indefinidos	Total	Obra o servicio	Eventuales por circunstancias de producción	Interinidad	Prácticas	Formación	Jubilación parcial y especial. Relevo.Discapacidad	Otros		
		=14+15 1=2+6=	2=3a5	3	4	5	6=6a13	7	8	9	10	11	12	13	14	15
17	M	1 792	161	104	...	57	1 631	690	784	130	9	4	6	8	1 154	638
18	M	1 857	190	121	...	70	1 667	690	819	131	9	4	7	7	1 193	665
19	M	1 876	180	110	...	70	1 696	683	862	130	7	3	4	7	1 205	671
20	M	1 328	129	78	...	51	1 199	520	565	99	4	2	4	5	912	416
21	M	1 615	176	103	...	73	1 439	583	724	112	7	3	4	6	1 063	552
21 *E-M*	M	1 364	157	87	...	70	1 207	515	570	106	5	2	4	5	942	422
22 *E-M*	M	1 550	500	363	...	137	1 051	260	626	139	5	3	5	13	688	863
21 *Abr*		1 357	164	92	...	73	1 193	499	574	104	5	1	4	4	916	441
May		1 545	156	98	...	58	1 389	577	688	107	5	2	4	6	1 026	519
Jun		1 798	173	113	...	60	1 625	641	851	111	9	3	5	5	1 140	658
Jul		1 838	166	107	...	59	1 672	628	895	119	10	3	5	11	1 162	676
Ago		1 407	119	75	...	44	1 288	489	691	95	4	1	3	5	934	473
Sep		1 923	217	151	...	66	1 706	726	829	124	11	1	6	8	1 203	720
Oct		1 892	198	131	...	67	1 694	694	853	122	8	4	5	7	1 182	710
Nov		2 021	283	130	...	153	1 738	671	915	128	7	5	5	6	1 309	712
Dic		1 681	174	94	...	80	1 507	573	799	116	5	4	5	6	1 119	561
22 *Ene*		1 596	239	160	...	78	1 357	482	691	166	6	3	4	6	1 102	494
Feb		1 444	317	214	...	102	1 127	388	584	140	6	2	4	3	937	507
Mar		1 660	514	324	...	190	1 147	378	604	143	6	4	5	6	249	1 411
Abr		1 433	699	513	...	186	734	43	555	110	4	3	4	16	268	1 165
May		1 618	730	601	...	129	888	7	698	139	3	3	6	32	882	736

24.18 Beneficiarios de prestaciones por desempleo

Servicio Público de Empleo Estatal (SEPE) y Ministerio de Empleo y Seguridad Social — *Miles y porcentajes*

		Total	Contributivas				Asistenciales					Rentas activas de inserción	Programa de activación de empleo (a)	Tasa de cobertura bruta del sistema de protección por desempleo
			Total	Desempleo total		Desempleo parcial	Total	Subsidio de desempleo	Eventuales agrícolas subsidiados					
				Del cual					Total	Según el nº de jornadas trabajadas en el mes				
				Total	Acogidos al pago único					Hasta siete	Más de siete			
		1=2+6+11+12	2=3+5	3	4	5	6=7+8	7	8=9+10	9	10	11	12	13
16	M	2 010	764	758	66	6	997	880	117	101	16	226	23	55,10
17	M	1 862	727	723	46	4	902	789	113	96	17	200	34	56,24
18	M	1 805	751	748	35	3	853	746	107	92	15	166	34	58,24
19	M	1 861	808	805	29	3	912	810	103	87	15	141	0	62,45
20	M	2 975	1 828	1 709	22	120	1 017	920	98	84	13	129	0	84,24
21	M	2 036	923	922	19	0	969	877	93	80	13	144	0	60,90
21 *E-A*	M	2 283	1 091	1 090	19	0	1 045	952	93	79	14	148	0	61,74
22 *E-A*	M	...	...	...	...	0	909	820	88	...	...	116	...	61,17
21 *Mar*		2 229	1 053	1 053	19	0	1 024	932	92	79	13	151	0	60,46
Abr		2 169	999	998	19	0	1 014	922	92	80	12	156	0	59,55
May		2 071	909	909	19	0	1 000	909	92	77	14	161	0	58,80
Jun		1 957	841	840	19	0	962	870	91	79	13	155	0	58,12
Jul		1 978	900	900	18	0	930	838	92	82	10	148	0	61,76
Ago		1 977	916	916	18	0	918	826	93	84	9	142	0	62,89
Sep		1 835	782	782	18	0	914	821	93	82	11	138	0	59,71
Oct		1 822	775	775	18	0	914	821	93	81	12	133	0	59,34
Nov		1 821	774	773	18	0	915	822	93	80	14	132	0	60,63
Dic		1 842	814	813	18	0	901	809	91	75	16	128	0	62,63
22 *Ene*		...	834	834	18	0	909	819	90	...	...	122	...	62,86
Feb		...	813	813	18	0	912	824	88	...	...	119	...	62,50
Mar		...	724	723	19	0	920	832	88	...	...	115	...	59,80
Abr		...	...	...	...	0	894	807	87	...	...	108	...	59,52

a. El Programa de Activación para el Empleo entra en vigor en 2015 y está regulado por el Real Decreto-Ley 16/2014. Este programa ha sido prorrogado hasta el 15 de abril de 2017 por el Real Decreto-ley 1/2016.

24. EMPLEO Y SALARIOS
D) Afiliados al, y pensiones del, Sistema de Seguridad Social

24.19 Afiliación fin de mes. Altas, Bajas y efectivos por regímenes

Fuente: Ministerio de Trabajo y Economía Social — *Miles*

		Altas laborales para el total de regímenes (a)		Bajas laborales para el total de regímenes (a)	Altas netas para el total de regímenes (a) (b)	Trabajadores afiliados										
			De ellas			Total	Según regímenes						Según sector de actividad			
							Régimen general (c)			Régimen especial minería del carbón	Régimen especial trabajadores autónomos	Régimen especial del mar	Agrario	Industria	Construcción	servicios (d)
			Iniciales				General	Sistema Especial Agrario	Sistema Especial Hogar							
		1	2	3	4=1-3	= 6 a 11 5= 12a 15	6	7	8	9	10	11	12	13	14	15
18	M	2 402	65	2 364	38	18 701	14 212	766	414	2	3 243	65	1 130	2 243	1 186	14 142
19	M	2 429	66	2 404	25	19 194	14 705	757	401	1	3 260	65	1 128	2 274	1 248	14 544
20	M	1 725	39	1 769	-44	18 767	14 336	739	379	1	3 249	62	1 112	2 229	1 223	14 203
21	M	2 091	63	2 035	56	19 274	14 770	734	381	1	3 301	62	1 107	2 263	1 283	14 622
21 *E-M*	M	1 741	42	1 640	101	18 939	14 453	763	382	1	3 280	60	1 134	2 236	1 264	14 305
22 *E-M*	M	1 633	46	1 558	75	19 846	15 356	729	376	1	3 323	61	1 098	2 301	1 315	15 132
21 *May*		2 070	58	1 895	175	19 245	14 711	777	384	1	3 309	62	1 154	2 258	1 296	14 536
Jun		2 371	106	2 468	-97	19 281	14 800	719	383	1	3 313	65	1 097	2 277	1 307	14 599
Jul		2 335	123	2 161	174	19 547	15 088	686	383	1	3 321	66	1 065	2 295	1 303	14 884
Ago		1 780	60	2 170	-391	19 195	14 757	686	378	1	3 309	65	1 061	2 275	1 282	14 577
Sep		2 871	73	2 468	404	19 443	14 970	721	378	1	3 311	62	1 098	2 281	1 297	14 767
Oct		2 539	69	2 433	106	19 700	15 222	708	382	1	3 326	62	1 080	2 292	1 308	15 020
Nov		2 397	64	2 108	289	19 727	15 229	734	380	1	3 322	61	1 104	2 302	1 313	15 008
Dic		2 096	52	2 419	-323	19 704	14 915	743	378	1	3 309	57	1 106	2 248	1 264	15 086
22 *Ene*		2 289	47	2 450	-161	19 535	15 061	732	376	1	3 307	58	1 096	2 285	1 296	14 858
Feb		1 811	52	1 679	132	19 662	15 191	719	376	1	3 314	60	1 086	2 294	1 313	14 969
Mar		2 020	64	1 901	119	19 764	15 295	716	376	1	3 316	60	1 083	2 297	1 310	15 074
Abr		2 045	69	1 762	282	20 098	15 585	736	378	1	3 336	62	1 107	2 312	1 322	15 358
May		-	-	-	-	20 174	15 649	744	376	1	3 340	64	1 119	2 318	1 336	15 401

a. Estos datos son provisionales para el año en curso.
b. Las altas netas no coinciden con la variación en el saldo de afiliados debido a que en las altas netas se cuentan relaciones laborales y en el saldo personas.
c. A partir del 1 de enero de 2012, los regímenes especiales Agrario y Empleados de Hogar se integran en el Régimen General y pasan a denominarse Sistema Especial Agrario y Sistema Especial Empleados de Hogar.
d. Incluye los afiliados para los que no consta actividad económica.

24. EMPLEO Y SALARIOS
D) Afiliados al, y pensiones del, Sistema de Seguridad Social

24.20 Pensiones en vigor

Fuente: Ministerio de Trabajo y Economía Social — *Miles de pensiones (primer día de cada mes)*

		Total	Altas iniciales	Bajas	Por tipo de pensión					Por tipo de régimen								Pro memoria: pensiones no contributivas	
					Jubilación	Incapacidad permanente	Viudedad	Orfandad	Favor familiar	General (b)	Minería del carbón	Agrario cuenta ajena (b)	Autónomos (a)	Empleados hogar (b)	Trabajadores del mar	Accidentes de trabajo y enfermedades profesionales	Seguro obligatorio de vejez e invalid. (SOVI)	Pensiones asistenciales y LISMI (c)	Jubilación e invalidez Ley 26/1990
		9a16 1=4a8=	2	3	4	5	6	7	8	9	10	11	12	13	14	15	16	17	18
17	M	9 515	47	38	5 826	947	2 360	340	41	6 799	66	...	1 948	...	128	225	331	11	455
18	M	9 623	49	38	5 929	952	2 360	340	42	6 918	65	...	1 957	...	126	242	314	10	453
19	M	9 740	47	38	6 038	958	2 362	340	43	7 043	64	...	1 970	...	125	241	297	8	453
20	M	9 782	44	43	6 094	953	2 353	340	43	7 106	63	...	1 971	...	124	239	279	7	450
21	M	9 854	49	39	6 165	950	2 354	341	44	7 198	62	...	1 974	...	122	221	261	6	447
21 *E-A*	M	9 815	52	46	6 135	948	2 349	340	43	7 155	62	...	1 970	...	122	238	267	7	447
22 *E-A*	M	9 922	...	...	6 232	952	2 352	317	44	7 274	61	...	1 979	...	121	203	250	...	...
21 *Mar*		9 816	50	40	6 137	947	2 349	340	43	7 158	62	...	1 970	...	122	238	266	7	447
Abr		9 826	48	38	6 141	947	2 353	341	43	7 168	62	...	1 971	...	122	238	265	6	447
May		9 836	55	36	6 148	948	2 355	342	43	7 179	62	...	1 972	...	122	238	263	6	447
Jun		9 855	49	36	6 160	950	2 358	343	44	7 197	62	...	1 974	...	122	238	262	6	447
Jul		9 868	46	37	6 170	951	2 359	344	44	7 210	62	...	1 976	...	122	204	261	6	447
Ago		9 862	42	37	6 170	951	2 355	343	44	7 209	62	...	1 975	...	122	203	257	6	446
Sep		9 872	45	41	6 180	951	2 354	343	44	7 219	62	...	1 976	...	121	203	257	6	446
Oct		9 881	53	36	6 190	950	2 355	341	44	7 229	62	...	1 976	...	121	203	256	6	446
Nov		9 899	56	39	6 206	951	2 357	341	44	7 245	62	...	1 979	...	121	203	255	6	446
Dic		9 917	29	24	6 219	954	2 358	342	44	7 262	62	...	1 981	...	121	203	254	6	446
22 *Ene*		9 922	58	68	6 227	952	2 357	241	44	7 268	62	...	1 981	...	121	203	253	6	449
Feb		9 912	54	44	6 228	950	2 349	341	44	7 265	61	...	1 978	...	121	203	251	6	446
Mar		9 923	48	43	6 235	952	2 350	342	44	7 277	61	...	1 979	...	120	203	249	6	446
Abr		9 930	...	...	6 239	952	2 351	343	44	7 285	61	...	1 979	...	120	203	248	...	...

a. A partir del 1 de enero de 2008 los pensionistas del Régimen Especial Agrario Cuenta Propia se integran en el Régimen Especial de Trabajadores Autónomos (Ley 18/2007 de 4 de julio).
b. A partir del 1 de enero de 2012, los trabajadores por cuenta ajena del Régimen Especial Agrario y del Régimen Especial de Empleados de Hogar pasan a integrarse en el Régimen General, como Sistemas Especiales, de acuerdo a lo establecido en la Ley 28/2011 de 22 de septiembre y la Ley 27/2011 de 1 de agosto, respectivamente.
c. Incluye a los beneficiarios de pensiones asistenciales y los acogidos al subsidio de garantía de ingresos mínimos de la Ley de Integración Social de Minusválidos (LISMI). Sin datos de pensiones asistenciales del País Vasco desde enero 2014. Sin datos del subsidio de garantía de ingresos mínimos del País Vasco y Navarra.

24. EMPLEO Y SALARIOS
D) Afiliados al, y pensiones del, Sistema de Seguridad Social

24.21 Cuantía media de las pensiones en vigor

Fuente: Instituto Nacional de la Seguridad Social (INSS) e Instituto de Mayores y Servicios Sociales (IMSERSO)

Euros/mes

		Total	Altas iniciales	Bajas	Por tipo de pensión: Jubilación	Incapacidad permanente	Viudedad	Orfandad	Favor familiar	Por tipo de régimen: General (b)	Minería del carbón	Agrario cuenta ajena (b)	Autónomos (a)	Empleados hogar (b)	Trabajadores del mar	Accidentes de trabajo y enfermedades profesionales	Seguro obligatorio de vejez e invalid. (SOVI)	Pro memoria: pensiones no contributivas: Pensiones asistenciales y LISMI (c)	Jubilación e invalidez Ley 26/1990
		9a16 1=4a8=	2	3	4	5	6	7	8	9	10	11	12	13	14	15	16	17	18
17	M	921	1 060	823	1 063	936	646	379	535	1 017	1 596	...	639	...	956	1 008	381	150	369
18	M	945	1 066	839	1 091	946	664	387	549	1 042	1 642	...	655	...	977	1 029	385	150	370
19	M	990	1 090	884	1 138	975	712	404	576	1 091	1 731	...	685	...	1 023	1 073	403	150	392
20	M	1 011	1 128	904	1 162	985	725	410	590	1 112	1 770	...	699	...	1 041	1 091	404	...	...
21	M	1 034	1 118	927	1 190	994	740	417	603	1 135	1 811	...	713	...	1 062	1 110	405	...	...
21 *E-A*	M	1 030	1 119	937	1 185	994	738	416	602	1 132	1 804	...	711	...	1 059	1 106	406	...	...
22 *E-A*	M	1 086	...	...	1 249	1 035	776	437	634	1 191	1 901	...	748	...	1 113	1 157	423	...	...
21 *Mar*		1 031	1 075	943	1 186	994	738	416	602	1 132	1 805	...	711	...	1 060	1 107	406	...	...
Abr		1 032	1 077	945	1 187	994	739	416	602	1 133	1 806	...	712	...	1 060	1 107	406	...	...
May		1 032	1 064	934	1 188	994	739	416	603	1 134	1 808	...	712	...	1 061	1 108	405	...	...
Jun		1 033	1 081	931	1 189	994	740	417	602	1 134	1 809	...	713	...	1 061	1 109	405	...	...
Jul		1 034	1 122	930	1 190	994	740	417	603	1 135	1 811	...	713	...	1 062	1 110	405	...	...
Ago		1 036	1 132	918	1 192	994	741	418	604	1 137	1 816	...	714	...	1 063	1 111	405	...	...
Sep		1 037	1 147	925	1 193	994	742	418	604	1 138	1 816	...	714	...	1 064	1 112	404	...	...
Oct		1 037	1 129	919	1 194	994	742	418	605	1 139	1 817	...	715	...	1 064	1 113	404	...	...
Nov		1 038	1 124	932	1 195	994	742	418	605	1 139	1 819	...	715	...	1 065	1 114	404	...	...
Dic		1 040	1 143	883	1 196	994	743	418	606	1 140	1 820	...	716	...	1 066	1 115	404	...	...
22 *Ene*		1 083	1 261	961	1 246	1 035	774	437	632	1 188	1 897	...	746	...	1 111	1 156	423	...	...
Feb		1 085	1 173	974	1 248	1 034	775	437	633	1 190	1 900	...	748	...	1 113	1 157	423	...	...
Mar		1 087	1 137	973	1 250	1 035	776	437	634	1 192	1 903	...	749	...	1 113	1 158	422	...	...
Abr		1 087	...	...	1 252	1 035	777	437	635	1 192	1 905	...	749	...	1 114	1 159	422	...	...

a. A partir del 1 de enero de 2008 los pensionistas del Régimen Especial Agrario Cuenta Propia se integran en el Régimen Especial de Trabajadores Autónomos (Ley 18/2007 de 4 de julio).

b. A partir del 1 de enero de 2012, los trabajadores por cuenta ajena del Régimen Especial Agrario y del Régimen Especial de Empleados de Hogar pasan a integrarse en el Régimen General, como Sistemas Especiales, de acuerdo a lo establecido en la Ley 28/2011 de 22 de septiembre y la Ley 27/2011 de 1 de agosto, respectivamente.

c. Incluye a los beneficiarios de pensiones asistenciales y los acogidos al subsidio de garantía de ingresos mínimos de la Ley de Integración Social de Minusválidos (LISMI). Sin datos de pensiones asistenciales del País Vasco desde enero 2014. Sin datos de subsidio de garantía de ingresos mínimos del País Vasco y Navarra.

24. EMPLEO Y SALARIOS
E) Convenios, conflictos y otras estadísticas laborales

24.22 Convenios según mes de inicio de efectos económicos (a)

Fuente: Ministerio de Trabajo y Economía Social

		Número de convenios según inicio de efectos: En el mes	Acumulados desde comienzo del año: Total	Ámbito superior a empresa	Empresa	Trabajadores afectados (en miles de personas): En el mes	Acumulados desde comienzo del año: Total	Ámbito superior a empresa	Empresa	Incremento salarial medio pactado (en porcentaje): En el mes: Total	Ámbito superior a empresa	Empresa	Acumulados desde comienzo del año: Total	Ámbito superior a empresa	Empresa	Pro memoria: Incremento salarial medio pactado en convenios según mes de registro (datos acumulados) (b): Total (c)	Año de firma anterior al de efectos económicos	Año de firma igual al de efectos económicos	Año de firma posterior al de efectos económicos
		1	2=3+4	3	4	5	6=7+8	7	8	9	10	11	12	13	14	15	16	17	18
18		...	5 589	1 176	4 413	...	11 424	10 566	858	...	...	...	1,71	1,74	1,41	1,73	1,54	2,05	1,53
19		...	5 540	1 155	4 385	...	11 398	10 476	922	...	...	...	2,23	2,25	2,01	2,24	2,07	2,84	1,73
20	P	...	4 433	1 009	3 424	...	10 282	9 577	705	...	...	...	1,73	1,75	1,49	1,74	2,04	0,95	0,96
21	P	...	3 570	865	2 705	...	9 054	8 457	597	...	...	...	1,50	1,53	1,14	1,71	1,82	1,57	1,93
21 *Feb*	P	12	3 326	807	2 519	1	7 520	7 024	497	2,27	...	2,27	1,45	1,47	1,13	1,45	1,46	1,24	...
Mar	P	20	3 346	807	2 539	24	7 544	7 024	521	1,62	...	1,62	1,45	1,47	1,15	1,58	1,45	3,28	...
Abr	P	51	3 397	815	2 582	238	7 782	7 251	532	3,26	3,33	1,90	1,51	1,53	1,17	1,55	1,43	2,33	...
May	P	13	3 410	816	2 594	117	7 899	7 336	563	1,12	1,20	0,92	1,50	1,52	1,16	1,56	1,49	1,85	...
Jun	P	29	3 439	818	2 621	321	8 220	7 646	574	1,04	1,04	1,29	1,48	1,50	1,16	1,56	1,49	1,84	...
Jul	P	36	3 475	833	2 642	277	8 497	7 921	576	1,21	1,21	1,33	1,47	1,49	1,16	1,54	1,52	1,58	...
Ago	P	11	3 486	837	2 649	16	8 513	7 936	576	1,90	1,91	1,44	1,47	1,50	1,16	1,50	1,50	1,50	...
Sep	P	38	3 524	854	2 670	429	8 942	8 362	580	2,15	2,15	2,11	1,51	1,53	1,17	1,46	1,49	1,39	...
Oct	P	18	3 542	862	2 680	79	9 021	8 432	589	1,73	1,90	0,43	1,51	1,53	1,15	1,55	1,48	1,68	...
Nov	P	14	3 556	862	2 694	2	9 023	8 432	591	1,40	...	1,40	1,51	1,53	1,15	1,49	1,47	1,51	...
Dic	P	14	3 570	865	2 705	31	9 054	8 457	597	0,32	0,38	0,09	1,50	1,53	1,14	1,47	1,47	1,48	...
22 *Ene*	P	2 107	2 107	500	1 607	5 623	5 623	5 260	363	2,45	2,44	2,65	2,45	2,44	2,65	2,01	2,01	6,00	...
Feb	P	4	2 111	500	1 611	0	5 623	5 260	364	2,05	...	2,05	2,45	2,44	2,65	2,26	2,26	2,59	...
Mar	P	9	2 120	500	1 620	2	5 625	5 260	365	1,11	...	1,11	2,45	2,44	2,64	2,36	2,36	2,39	...
Abr	P	31	2 151	504	1 647	46	5 670	5 300	370	2,46	2,45	2,52	2,45	2,44	2,64	2,40	2,42	2,10	...
May	P	2	2 153	504	1 649	0	5 671	5 300	371	2,77	...	2,77	2,45	2,44	2,64	2,42	2,42	2,49	...

a. La información de convenios registrados en 2013 con efectos económicos en 2013 no es homogénea con la del mismo periodo del año anterior.

b. Los datos anuales incluyen los convenios registrados después de diciembre de cada año; por este motivo, los datos acumulados al mes de diciembre no coinciden con los anuales.

c. Los datos anuales incluyen los convenios registrados después de diciembre de cada año y tienen incorporadas las revisiones por 'cláusula de garantía salarial'; por este motivo, los datos acumulados al mes de diciembre no coinciden con los anuales.

24. EMPLEO Y SALARIOS
E) Convenios, conflictos y otras estadísticas laborales

24.23 Convenios según mes de registro y año del inicio de efectos económicos (a)

Fuente: Ministerio de Trabajo y Economía Social

Datos acumulados

		Convenios	Trabajadores afectados (en miles de personas)						Aumento salarial medio pactado (en porcentaje) (b)						Jornada media por trabajador (horas/año)				
			Total	Pro memoria: asalariados EPA	Por ramas de actividad				Total	Pro memoria: coste salarial por trabajador y mes (tasa inter-anual)	Por ramas de actividad				Total	Por ramas de actividad			
					Agrícola	No agrícola					Agrícola	No agrícola				Agrícola	No agrícola		
						Industria	Construcción	Servicios				Industria	Construcción	Servicios			Industria	Construcción	Servicios
		1	2=4 a 7	3	4	5	6	7	8	9	10	11	12	13	14	15	16	17	18
17		5 741	10 855	15 715	686	2 567	851	6 751	1,46	0,47	1,06	1,46	1,90	1,44	1 744	1 767	1 753	1 742	1 738
18		5 589	11 424	16 234	693	2 636	658	7 436	1,73	0,93	1,30	1,87	1,98	1,71	1 741	1 741	1 751	1 737	1 738
19		5 540	11 398	16 671	495	2 661	812	7 430	2,24	1,79	1,69	1,95	2,22	2,39	1 749	1 736	1 752	1 738	1 750
20	P	4 433	10 282	16 109	497	2 752	714	6 318	1,74	-0,68	1,70	1,55	2,22	1,77	1 737	1 734	1 752	1 735	1 731
21	P	3 570	9 054	16 626	441	2 435	661	5 517	1,71	5,07	1,95	1,54	2,49	1,67	1 729	1 732	1 751	1 735	1 719
21 *Feb*	P	1 715	3 144	16 104	261	788	264	1 831	1,45	0,95	1,08	1,55	2,43	1,33	1 749	1 704	1 741	1 735	1 760
Mar	P	1 832	3 641	16 104	266	815	339	2 221	1,58	0,95	1,08	1,55	2,44	1,53	1 744	1 705	1 742	1 735	1 751
Abr	P	1 989	4 157	16 507	267	848	447	2 595	1,55	14,43	1,10	1,55	2,46	1,45	1 739	1 705	1 741	1 735	1 742
May	P	2 095	4 682	16 507	267	943	468	3 004	1,56	14,43	1,10	1,52	2,46	1,47	1 740	1 705	1 742	1 735	1 743
Jun	P	2 131	4 699	16 507	267	944	469	3 019	1,56	14,43	1,10	1,52	2,46	1,47	1 740	1 705	1 742	1 735	1 743
Jul	P	2 246	5 261	16 917	288	1 292	494	3 186	1,54	5,02	1,12	1,37	2,39	1,51	1 741	1 711	1 744	1 734	1 744
Ago	P	2 349	5 562	16 917	288	1 390	499	3 384	1,50	5,02	1,12	1,33	2,38	1,47	1 741	1 711	1 745	1 734	1 743
Sep	P	2 467	6 178	16 917	288	1 641	499	3 749	1,46	5,02	1,12	1,29	2,38	1,43	1 722	1 711	1 748	1 734	1 709
Oct	P	2 603	6 502	16 974	375	1 704	528	3 896	1,55	5,07	2,04	1,28	2,39	1,51	1 724	1 726	1 748	1 734	1 712
Nov	P	2 757	7 340	16 974	397	2 049	581	4 314	1,49	5,07	2,00	1,19	2,40	1,46	1 729	1 728	1 752	1 734	1 718
Dic	P	2 886	7 677	16 974	402	2 081	607	4 587	1,47	5,07	1,99	1,18	2,41	1,43	1 730	1 729	1 752	1 734	1 719
22 *Ene*	P	1 554	4 143	16 929	59	1 472	30	2 582	2,01	...	1,67	2,05	1,60	2,00	1 752	1 776	1 754	1 713	1 751
Feb	P	1 694	4 383	16 929	82	1 513	19	2 769	2,26	...	1,55	2,74	4,90	2,00	1 752	1 778	1 754	1 718	1 750
Mar	P	1 892	4 938	16 929	85	1 637	51	3 165	2,36	...	1,58	3,06	3,15	2,00	1 747	1 777	1 754	1 728	1 742
Abr	P	2 037	5 376	...	85	1 685	51	3 555	2,40	...	1,78	3,11	3,15	2,07	1 740	1 777	1 753	1 729	1 733
May	P	2 198	5 805	...	90	1 736	51	3 928	2,42	...	2,07	3,11	3,15	2,12	1 724	1 776	1 753	1 729	1 710

a. Los datos anuales incluyen los convenios registrados después de diciembre de cada año y la cláusula de salvaguarda; por este motivo, los datos acumulados al mes de diciembre no coinciden con los anuales.

b. La información de convenios registrados en 2013 con efectos económicos en 2013 no es homogénea con la del mismo periodo del año anterior.

24. EMPLEO Y SALARIOS
E) Convenios, conflictos y otras estadísticas laborales

24.24 Conflictos laborales y regulación de empleo

Fuente: Ministerio de Trabajo y Economía Social

		Conflictos laborales (a) (b)			Trabajadores afectados por regulación de empleo (número de personas)											
						Despido colectivo (ERE) (c)					Suspensión de contrato y reducción de jornada (c)					
												del cual				
		Número de huelgas	Participantes (miles)	Jornadas no trabajadas (miles)	Total	Total	Agricultura	Industria	Construcción	Servicios	Total	Suspensión de contrato	Agricultura	Industria	Construcción	Servicios
		1	2	3	4	5	6	7	8	9	10	11	12	13	14	15
18		1 053	377 989	908	72 896	19 957	189	5 554	689	13 525	52 939	49 329	954	39 446	889	11 650
19		1 279	350 556	858	88 927	30 871	136	9 036	1 387	20 312	58 056	55 285	693	43 139	856	13 368
20		704	172 545	5411	017 789	8 614	...	...	...	3 163	...	...	...	118 538	23 421	859 773
21		861	228 388	423	51 238	14 840	...	...	...	13 571	...	...	...	...	...	29 403
21 *E-M*		152	50	87	21 542	4 181	...	735	...	3 428	17 361	...	...	775	1 267	15 313
22 *E-M*	P	...	...	...	108 632	5 897	38	899	175	4 785	102 735	86 175	145	61 461	1 183	39 946
21 *Ene*		57	5 329	20	4 909	1 051	...	100	18	933	3 858	...	...	489	933	2 436
Feb		61	16 068	36	11 399	1 603	...	296	...	1 307	9 796	...	...	253	194	9 349
Mar		76	11 945	30	5 234	1 527	...	339	...	1 188	3 707	...	6	33	140	3 528
Abr		90	13 191	37	3 468	840	...	...	...	840	2 628	...	...	421	...	2 207
May		94	52 456	73	3 221	857	...	259	...	598	2 364	...	...	678	...	1 686
Jun		95	13 203	33	3 605	1 747	...	...	12	1 735	1 858	...	...	624	...	1 234
Jul		73	9 081	28	10 217	1 656	...	158	...	1 498	8 561	...	...	1 236	1 049	6 276
Ago		36	3 494	18	2 861	2 251	...	87	...	2 164	610	...	...	29	...	581
Sep		49	6 740	8	2 553	1 516	...	...	...	1 516	1 037	...	...	772	...	265
Oct		67	14 234	23	827	539	...	...	...	539	288	...	...	...	...	288
Nov		77	47 251	58	703	276	...	...	...	276	427	...	...	...	...	427
Dic		86	35 396	59	2 241	977	...	...	...	977	1 264	...	...	70	68	1 126
22 *Ene*	P	55	7 022	11	23 131	2 020	4	341	105	1 570	21 111	19 535	54	11 751	118	9 188
Feb	P	81	14 523	26	28 703	2 085	24	220	25	1 816	26 618	21 854	40	17 725	220	8 633
Mar	P	...	...	...	56 798	1 792	10	338	45	1 399	55 006	44 786	51	31 985	845	22 125

a. No se incluyen datos sobre la Huelga del Sector Administración Pública y Sector Interinos Docentes Enseñanza No Universitaria de 8 de junio 2010, la Huelga de Educación Pública y Privada de 22 de mayo de 2012 y las Huelgas Generales de 29 de septiembre de 2010 y 29 de marzo y 14 de noviembre de 2012.

b. Los datos acumulados se ofrecen regularizados. Este proceso no se aplica a las jornadas no trabajadas, que siempre se obtienen por suma. La metodología está disponible en http://www.empleo.gob.es/estadisticas/hue/notas_metodologicas.pdf.

c. Hasta diciembre de 2008, CNAE 1993; desde enero de 2009, CNAE 2009.

24. EMPLEO Y SALARIOS
F) Encuesta trimestral de coste laboral

24.25 Coste laboral. Resumen

Fuente: Instituto Nacional de Estadística — *Euros*

		Por trabajador							Por hora efectiva				Pro memoria		
		Coste laboral							Coste laboral		Coste salarial		Indemnización por trabajador despedido	Salario mínimo interprofesional	
		Total	Coste salarial		Otros costes no salariales				Total	Por hora extra	Total	Ordinario		Euros por día	Euros por mes
			Del cual												
			Total	Ordinario	Total	Percepciones no salariales	Cotizaciones obligatorias	Subven. y bonif. a la Seg. Social							
		1	2	3	4	5	6	7	8	9	10	11	12	13	14
16	M	2 541	1 898	1 636	644	71	588	15	19,77	15,90	14,76	12,74	8 136	21,84	655,20
17	M	2 547	1 900	1 639	647	68	593	14	19,79	15,82	14,76	12,74	8 569	23,59	707,70
18	M	2 573	1 919	1 658	654	68	599	13	20,02	15,86	14,93	12,91	7 504	24,53	735,90
19	M	2 631	1 955	1 694	676	67	622	13	20,53	15,91	15,26	13,22	7 448	30,00	900,00
20	M	2 573	1 904	1 643	669	70	611	13	21,85	17,14	16,17	13,95	8 789	31,66	950,00
21	MP	2 724	2 023	1 751	701	72	643	13	21,73	17,24	16,14	13,98	9 336	31,66	950,00
21 *I-I*	M	2 606	1 908	1 713	698	74	634	10	20,63	17,46	15,11	13,56	9 087	31,66	950,00
22 *I-I*	MP	2 729	2 007	1 786	722	71	664	13	20,64	17,89	15,17	13,50	10 356	32,17	965,00
19 *II*		2 665	1 992	1 683	672	66	619	12	20,43	15,82	15,27	12,91	8 818	30,00	900,00
III		2 554	1 877	1 710	677	62	627	12	21,11	15,36	15,52	14,14	5 303	30,00	900,00
IV		2 755	2 075	1 702	680	70	626	17	21,56	16,12	16,24	13,32	7 710	30,00	900,00
20 *I*		2 570	1 890	1 694	681	67	624	11	19,93	16,69	14,65	13,14	5 438	31,66	950,00
II		2 443	1 804	1 498	639	76	575	12	22,86	17,96	16,88	14,02	8 427	31,66	950,00
III		2 525	1 859	1 689	666	66	612	12	21,95	16,49	16,16	14,69	10 015	31,66	950,00
IV		2 752	2 061	1 692	691	73	635	16	22,66	17,43	16,97	13,93	11 276	31,66	950,00
21 *I*		2 606	1 908	1 713	698	74	634	10	20,63	17,46	15,11	13,56	9 087	31,66	950,00
II	P	2 766	2 064	1 736	702	76	639	13	21,68	17,45	16,18	13,61	10 332	31,66	950,00
III	P	2 649	1 952	1 777	697	65	644	13	21,89	16,72	16,13	14,68	8 932	31,66	950,00
IV	P	2 875	2 166	1 780	709	72	653	17	22,72	17,32	17,12	14,07	8 996	31,66	950,00
22 *I*	P	2 729	2 007	1 786	722	71	664	13	20,64	17,89	15,17	13,50	10 356	32,17	965,00

24. EMPLEO Y SALARIOS
F) Encuesta Trimestral de Coste Laboral

24.26 Coste laboral por trabajador y mes. Por ramas de actividad (CNAE 2009)

Instituto Nacional de Estadística y Ministerio de Agricultura, Pesca y Alimentación — *Euros*

		Coste laboral				Coste salarial								Pro memoria: Índice de coste salarial en la agricultura 1985=100
						Total		Industria		Construcción		Servicios		
						Del cual		Del cual		Del cual		Del cual		
		Total	Industria	Construcción	Servicios	Total	Ordinario	Total	Ordinario	Total	Ordinario	Total	Ordinario	
		1	2	3	4	5	6	7	8	9	10	11	12	13
16	M	2 541	3 045	2 622	2 443	1 898	1 636	2 266	1 898	1 855	1 607	1 832	1 590	382,8
17	M	2 547	3 065	2 605	2 448	1 900	1 639	2 279	1 909	1 843	1 606	1 834	1 592	384,6
18	M	2 573	3 085	2 632	2 476	1 919	1 658	2 289	1 926	1 870	1 618	1 856	1 613	382,5
19	M	2 631	3 132	2 677	2 538	1 955	1 694	2 315	1 949	1 901	1 642	1 895	1 652	388,9
20	M	2 573	3 049	2 650	2 482	1 904	1 643	2 232	1 879	1 885	1 625	1 847	1 603	394,9
21	MP	2 724	3 182	2 738	2 641	2 023	1 751	2 335	1 973	1 935	1 701	1 974	1 716	402,2
21 *I-I*	M	2 606	3 100	2 575	2 519	1 908	1 713	2 248	1 973	1 772	1 676	1 857	1 669	400,8
22 *I-I*	MP	2 729	3 145	2 650	2 663	2 007	1 786	2 292	2 007	1 841	1 721	1 970	1 752	...
19 *II*		2 665	3 192	2 761	2 564	1 992	1 683	2 374	1 947	1 987	1 637	1 925	1 640	386,4
III		2 554	3 016	2 566	2 470	1 877	1 710	2 208	1 948	1 789	1 649	1 824	1 672	385,1
IV		2 755	3 292	2 868	2 651	2 075	1 702	2 466	1 958	2 085	1 651	2 005	1 661	390,9
20 *I*		2 570	3 040	2 535	2 489	1 890	1 694	2 218	1 953	1 748	1 641	1 842	1 652	395,6
II		2 443	2 886	2 601	2 353	1 804	1 498	2 098	1 703	1 879	1 511	1 747	1 461	392,3
III		2 525	2 976	2 561	2 442	1 859	1 689	2 169	1 910	1 798	1 668	1 808	1 651	394,2
IV		2 752	3 295	2 904	2 645	2 061	1 692	2 442	1 948	2 117	1 681	1 990	1 647	397,7
21 *I*		2 606	3 100	2 575	2 519	1 908	1 713	2 248	1 973	1 772	1 676	1 857	1 669	400,8
II	P	2 766	3 225	2 839	2 679	2 064	1 736	2 374	1 961	2 035	1 709	2 011	1 698	398,7
III	P	2 649	3 060	2 642	2 576	1 952	1 777	2 228	1 978	1 840	1 713	1 911	1 746	403,0
IV	P	2 875	3 342	2 896	2 790	2 166	1 780	2 489	1 982	2 094	1 707	2 114	1 750	406,3
22 *I*	P	2 729	3 145	2 650	2 663	2 007	1 786	2 292	2 007	1 841	1 721	1 970	1 752	...

24. EMPLEO Y SALARIOS
F) Encuesta Trimestral de Coste Laboral

24.27 Coste salarial por hora efectiva. Por ramas de actividad (CNAE 2009)

Fuente: Instituto Nacional de Estadística — *Euros*

		Total ramas de actividad			Industria			Construcción			Servicios		
		Total	Tiempo completo	Tiempo parcial	Total	Tiempo completo	Tiempo parcial	Total	Tiempo completo	Tiempo parcial	Total	Tiempo completo	Tiempo parcial
		1	2	3	4	5	6	7	8	9	10	11	12
16	M	14,76	15,51	10,31	16,28	16,56	11,13	12,90	13,01	10,82	14,59	15,48	10,25
17	M	14,76	15,49	10,41	16,39	16,68	11,11	12,77	12,85	11,06	14,59	15,46	10,36
18	M	14,93	15,67	10,61	16,46	16,76	11,28	12,97	13,04	11,39	14,79	15,67	10,56
19	M	15,26	15,99	10,96	16,73	17,02	11,71	13,19	13,25	11,95	15,14	16,03	10,89
20	M	16,17	16,85	11,57	17,28	17,56	12,12	13,72	13,77	12,61	16,17	17,01	11,51
21	MP	16,14	16,85	11,46	17,20	17,45	12,26	13,56	13,61	12,34	16,16	17,04	11,39
21 *I-I*	M	15,11	15,69	11,01	15,87	16,07	11,52	12,11	12,14	11,34	15,23	15,97	10,97
22 *I-I*	MP	15,17	15,82	10,95	15,87	16,09	11,37	12,38	12,45	10,89	15,28	16,10	10,92
19 *II*		15,27	16,02	10,97	16,65	16,94	11,65	13,52	13,60	11,91	15,15	16,05	10,91
III		15,52	16,29	11,08	17,51	17,83	11,99	13,00	13,03	12,37	15,36	16,28	11,00
IV		16,24	17,03	11,63	17,81	18,11	12,53	14,68	14,76	12,99	16,06	17,01	11,55
20 *I*		14,65	15,27	10,70	15,59	15,83	11,24	11,94	11,97	11,37	14,71	15,48	10,65
II		16,88	17,53	11,98	17,80	18,09	12,39	14,82	14,87	13,51	16,87	17,67	11,91
III		16,16	16,89	11,49	17,60	17,91	12,07	13,04	13,07	12,26	16,17	17,07	11,44
IV		16,97	17,71	12,11	18,12	18,42	12,79	15,07	15,15	13,30	16,91	17,81	12,04
21 *I*		15,11	15,69	11,01	15,87	16,07	11,52	12,11	12,14	11,34	15,23	15,97	10,97
II	P	16,18	16,91	11,36	17,00	17,25	12,08	13,92	14,00	12,22	16,22	17,14	11,30
III	P	16,13	16,87	11,41	17,58	17,84	12,39	13,33	13,37	12,36	16,10	17,01	11,33
IV	P	17,12	17,91	12,06	18,35	18,62	13,03	14,88	14,94	13,45	17,08	18,05	11,97
22 *I*	P	15,17	15,82	10,95	15,87	16,09	11,37	12,38	12,45	10,89	15,28	16,10	10,92

24. EMPLEO Y SALARIOS
F) Encuesta Trimestral de Coste Laboral

24.28 Tiempo de trabajo efectivo por trabajador y mes. Por ramas de actividad (CNAE 2009) y tipo de jornada

Fuente: Instituto Nacional de Estadística — *Horas efectivas*

		Total ramas de actividad				Industria			Construcción			Servicios		
		Total	Del cual Extras	Tiempo completo	Tiempo parcial	Total	Tiempo completo	Tiempo parcial	Total	Tiempo completo	Tiempo parcial	Total	Tiempo completo	Tiempo parcial
		1	2	3	4	5	6	7	8	9	10	11	12	13
16	M	129	0,63	145	78	140	145	80	144	151	77	126	144	78
17	M	129	0,65	145	78	140	145	81	145	151	78	126	144	78
18	M	129	0,68	145	78	139	145	84	144	150	78	126	144	78
19	M	128	0,73	144	78	139	144	82	144	150	79	125	144	78
20	M	118	0,55	133	68	130	135	76	138	143	74	115	132	67
21	MP	125	0,63	139	75	136	141	79	143	148	80	122	138	75
21 *I-I*	M	126	0,60	142	71	142	147	79	146	152	79	122	140	71
22 *I-I*	MP	132	0,60	148	79	145	150	85	149	153	87	129	147	78
19 *II*		130	0,70	147	79	143	149	83	147	153	80	127	147	78
III		121	0,80	134	78	126	131	78	138	143	74	119	134	78
IV		128	0,80	144	77	139	144	82	142	147	80	125	144	77
20 *I*		129	0,70	146	73	142	148	80	146	152	80	125	145	73
II		107	0,40	122	55	118	123	67	127	132	63	104	121	54
III		115	0,50	128	71	123	128	75	138	143	74	112	126	70
IV		122	0,60	136	71	135	140	82	141	145	81	118	135	70
21 *I*		126	0,60	142	71	142	147	79	146	152	79	122	140	71
II	P	128	0,60	143	75	140	145	81	146	151	83	124	141	75
III	P	121	0,60	133	78	127	131	77	138	143	78	119	132	78
IV	P	127	0,70	141	77	136	140	81	141	145	82	124	141	76
22 *I*	P	132	0,60	148	79	145	150	85	149	153	87	129	147	78

CAPÍTULO 25 PRECIOS

25. PRECIOS — 25.1 General y por grupos de gasto

A) Índice de Precios de Consumo

Fuente: Instituto Nacional de Estadística — *Año Base 2021=100*

		Índice general	Alimentos, y bebidas no alcohólicas	Bebidas alcohólicas y tabaco	Vestido y calzado	Vivienda (a)	Menaje (b)	Sanidad	Transporte	Comunicaciones	Ocio y cultura	Enseñanza	Hoteles, cafes y restaurantes	Otros bienes y servicios
		1	2	3	4	5	6	7	8	9	10	11	12	13
19	M	97,3	95,9	99,2	98,1	93,3	98,7	99,0	96,9	104,3	100,5	99,3	98,1	97,6
20	M	97,0	98,2	99,7	99,0	90,0	99,1	99,3	93,2	103,1	99,8	99,8	99,1	99,0
21	M	100,0	100,0	100,0	100,0	100,1	100,0	100,0	100,0	100,0	100,0	100,0	100,0	100,0
19		98,1	96,9	98,9	107,3	91,5	99,1	99,2	97,6	104,0	101,2	99,9	98,1	98,2
20		97,6	98,0	99,2	108,3	91,4	99,5	99,6	93,3	99,8	99,6	99,6	98,4	99,4
21		104,0	102,9	100,8	109,4	112,7	101,5	100,5	103,5	99,4	101,3	100,8	101,5	100,9
21	*Feb*	97,0	99,0	99,9	90,5	90,3	99,0	99,6	96,1	100,3	99,5	99,6	98,7	99,6
	Mar	97,9	99,0	99,8	94,5	93,3	99,4	99,7	97,8	100,1	99,5	99,6	98,9	99,6
	Abr	99,1	99,3	99,8	104,3	96,5	99,7	99,8	97,9	100,2	99,4	99,7	99,2	99,8
	May	99,6	99,7	99,7	106,7	96,8	100,1	99,9	98,9	100,2	99,3	99,7	99,4	99,7
	Jun	100,0	99,7	99,6	105,3	98,9	100,2	100,0	100,0	100,2	99,7	99,7	99,9	100,1
	Jul	99,3	99,5	99,5	92,2	98,1	99,7	100,1	100,7	100,1	100,3	99,7	100,4	100,0
	Ago	99,7	99,8	99,6	91,1	100,3	99,6	100,1	101,0	100,1	101,0	99,7	100,9	100,0
	Sep	100,6	99,7	100,1	96,0	103,8	99,9	100,2	101,4	100,2	100,3	100,3	100,8	100,1
	Oct	102,4	101,0	100,8	106,7	108,0	100,5	100,2	103,4	99,5	100,4	100,7	100,9	100,3
	Nov	102,7	101,6	100,9	111,7	105,8	101,0	100,3	104,5	99,5	100,1	100,8	101,0	100,7
	Dic	104,0	102,9	100,8	109,4	112,7	101,5	100,5	103,5	99,4	101,3	100,8	101,5	100,9
22	*Ene*	103,6	103,6	101,3	95,1	112,6	102,1	100,5	105,5	99,7	100,4	100,8	101,5	101,3
	Feb	104,4	104,5	102,2	93,7	113,3	102,7	100,6	108,4	99,6	101,0	100,8	102,2	101,9
	Mar	107,6	105,7	102,8	97,3	124,2	103,6	100,9	116,0	99,6	100,8	100,8	103,2	102,4
	Abr	107,4	109,3	103,1	105,6	114,7	105,2	101,1	110,5	100,1	102,3	100,8	104,9	102,9
	May	108,3	110,7	103,1	108,4	113,8	106,0	101,1	113,6	100,0	101,6	100,8	105,7	103,2

Nota:

a. Vivienda, agua, electricidad, gas y otros combustibles

b. Muebles, artículos del hogar y artículos para el mantenimiento corriente del hogar

25. PRECIOS — 25.2 General y por grupos especiales

A) Índice de Precios de Consumo

Fuente: Instituto Nacional de Estadística — *Año Base 2021=100*

			Alimentos, bebidas y tabaco			No alimenticios					Otros Índices especíales			
							Bienes industriales							
		Índice general	General alimentos	Sin elaborar	Elaborados	General no alimenticios	General industriales	Productos energéticos	Sin productos energéticos	Servicios	No energéticos	IPSEBENE (a)	No alimenticios sin energía	Bienes industriales duraderos
		1	2	3	4	5	6	7	8	9	10	11	12	13
19	M	97,3	96,3	94,2	97,5	97,6	96,4	91,3	99,2	98,7	98,1	98,6	98,9	99,6
20	M	97,0	98,4	97,7	98,7	96,6	93,5	82,5	99,4	99,4	99,1	99,2	99,4	99,1
21	M	100,0	100,0	100,0	100,0	100,0	100,0	100,1	100,0	100,0	100,0	100,0	100,0	100,0
19		97,3	96,3	94,2	97,5	97,6	96,4	91,3	99,2	98,7	98,1	98,6	98,9	99,6
20		97,0	98,4	97,7	98,7	96,6	93,5	82,5	99,4	99,4	99,1	99,2	99,4	99,1
21		100,0	100,0	100,0	100,0	100,0	100,0	100,1	100,0	100,0	100,0	100,0	100,0	100,0
21	*Feb*	97,0	99,1	99,0	99,1	96,3	93,0	85,1	97,2	99,3	98,7	98,7	98,5	99,4
	Mar	97,9	99,1	98,9	99,2	97,5	95,5	90,2	98,3	99,5	99,0	99,1	99,0	99,6
	Abr	99,1	99,3	99,2	99,4	99,0	98,4	93,9	100,9	99,6	99,8	99,9	100,1	99,7
	May	99,6	99,7	100,0	99,6	99,5	99,4	95,3	101,6	99,6	100,2	100,2	100,4	100,0
	Jun	100,0	99,7	99,6	99,7	100,2	100,4	98,7	101,4	99,9	100,2	100,3	100,5	100,1
	Jul	99,3	99,5	98,9	99,8	99,2	98,0	98,6	97,8	100,3	99,4	99,5	99,4	99,4
	Ago	99,7	99,7	99,1	100,0	99,7	98,9	101,2	97,6	100,6	99,5	99,6	99,5	99,7
	Sep	100,6	99,7	98,8	100,2	100,9	101,4	105,9	99,0	100,3	99,8	99,9	99,8	100,1
	Oct	102,4	101,0	101,5	100,7	102,9	105,7	112,6	101,9	100,4	101,0	100,9	101,0	100,4
	Nov	102,7	101,5	102,2	101,2	103,2	106,1	111,0	103,5	100,4	101,6	101,5	101,6	100,9
	Dic	104,0	102,7	103,8	102,0	104,4	108,3	117,8	103,1	100,8	102,0	101,8	101,7	101,2
22	*Ene*	103,6	103,3	104,1	102,9	103,7	106,6	119,2	100,0	100,9	101,4	101,1	100,6	101,9
	Feb	104,4	104,2	104,0	104,3	104,5	107,8	122,8	100,1	101,4	101,9	101,7	100,9	102,4
	Mar	107,6	105,4	105,5	105,3	108,4	115,7	145,2	101,5	101,8	102,8	102,5	101,7	102,9
	Abr	107,4	108,6	109,6	108,0	107,0	111,4	125,5	104,2	102,8	104,9	104,4	103,4	103,7
	May	108,3	109,7	110,1	109,6	107,8	112,9	127,9	105,3	103,0	105,6	105,1	103,9	104,3

a. General sin alimentos no elaborados ni productos energéticos

Suente: Instituto Nacional de Estadística — *Año Base 2015=100*

		Índice general	Por ramas de actividad (CNAE 2009)				Por destino económico de los bienes					
			Extractivas	Manufactureras	Suministro de energía eléctrica y gas	Suministro de agua	Energía	Bienes de equipo	Bienes intermedios	Bienes de consumo		
										Total	Duradero	No duradero
		1	2	3	4	5	6	7	8	9	10	11
16	M	96,9	98,4	98,2	89,9	100,6	89,2	100,6	98,5	100,2	101,2	100,2
17	M	101,1	98,9	102,0	96,9	100,1	98,4	101,5	101,9	102,1	101,3	102,2
18	M	104,1	99,9	104,6	102,0	100,6	106,3	102,4	104,5	101,9	102,3	101,9
19	M	103,6	100,6	104,5	99,9	100,7	104,5	103,4	104,2	102,1	103,6	102,1
20	M	99,2	102,0	101,5	90,0	101,3	90,6	104,3	102,4	103,3	105,0	103,2
21	MP	116,4	102,9	111,8	130,9	101,7	129,3	106,4	116,0	106,7	107,7	106,6
21 *E-M*	MP	106,1	102,5	107,6	99,9	101,9	103,2	105,4	110,1	105,6	106,4	105,5
22 *E-M*	MP	151,2	108,5	129,3	230,6	102,8	222,2	110,8	135,9	114,2	113,8	114,2
21 *Feb*	P	102,5	102,6	106,0	89,5	102,0	94,5	105,3	108,0	104,7	106,0	104,7
Mar	P	105,2	102,8	108,0	94,7	101,9	100,5	105,3	110,1	105,5	106,3	105,5
Abr	P	108,3	102,5	109,0	105,1	101,9	107,9	105,7	112,0	106,4	106,8	106,3
May	P	110,1	102,5	110,7	107,0	101,7	110,5	106,1	114,4	107,1	107,3	107,1
Jun	P	112,5	103,2	111,5	115,3	101,6	117,5	106,3	115,3	107,0	107,6	106,9
Jul	P	114,7	102,8	112,7	120,9	101,6	122,9	106,7	117,0	106,9	107,9	106,8
Ago	P	116,8	102,7	112,7	129,7	101,4	128,5	106,8	118,2	106,7	108,1	106,7
Sep	P	123,1	102,8	113,9	153,3	101,6	147,1	107,1	119,3	107,1	108,6	107,0
Oct	P	130,4	103,1	116,4	177,1	101,7	167,6	107,4	121,8	107,5	109,0	107,5
Nov	P	132,1	103,5	118,1	178,4	101,8	170,2	107,8	124,1	108,2	109,7	108,1
Dic	P	136,3	103,8	118,3	196,4	101,9	181,6	107,8	125,7	108,9	109,8	108,8
22 *Ene*	P	141,9	106,5	121,0	217,1	102,6	197,5	109,3	129,1	110,6	111,7	110,5
Feb	P	144,9	107,9	123,8	220,8	102,6	205,4	110,1	131,6	111,5	113,3	111,4
Mar	P	154,6	107,6	130,6	245,7	102,8	237,6	110,6	135,1	114,5	114,1	114,6
Abr	P	156,6	109,9	134,4	236,7	102,9	234,2	111,7	140,9	116,8	114,5	116,9
May	P	158,0	110,7	136,6	233,0	102,9	236,0	112,1	143,0	117,5	115,3	117,7

Fuente: Instituto Nacional de Estadística — *Año Base 2015=100*

		Industrias extractivas			Industrias manufactureras						
		Total	Extracción de antracita hulla y lignito	Otras industrias extractivas	Total	Alimentación	Fabricación de bebidas	Tabaco	Textil	Confección de prendas de vestir	Cuero y calzado
		1	2	3	4	5	6	7	8	9	10
16	M	98,4	98,6	98,9	98,2	99,3	100,6	100,4	99,7	100,4	100,6
17	M	98,9	95,0	98,8	102,0	101,6	102,0	103,3	99,9	100,8	101,6
18	M	99,9	93,2	100,4	104,6	100,6	105,3	105,0	100,1	100,9	102,1
19	M	100,6	93,7	101,1	104,5	100,6	105,9	106,1	100,4	100,5	102,8
20	M	102,0	...	102,5	101,5	102,1	106,5	107,8	100,3	100,8	103,6
21	MP	102,9	...	103,4	111,8	108,5	106,3	108,5	102,2	101,4	104,2
21 *E-M*	MP	102,5	...	103,0	107,6	106,5	106,3	108,7	100,9	101,0	103,9
22 *E-M*	MP	108,5	...	109,0	129,3	121,0	110,2	109,2	111,2	103,8	105,6
21 *Feb*	P	102,6	...	103,1	106,0	105,1	106,4	108,7	100,5	101,0	103,9
Mar	P	102,8	...	103,3	108,0	106,3	106,4	108,7	100,8	101,0	104,0
Abr	P	102,5	...	103,0	109,0	107,8	106,3	108,7	101,0	101,1	104,0
May	P	102,5	...	103,0	110,7	109,0	106,1	108,7	101,8	101,0	103,9
Jun	P	103,2	...	103,6	111,5	108,9	106,0	108,7	101,7	101,2	104,1
Jul	P	102,8	...	103,3	112,7	108,7	106,0	108,7	102,3	101,2	104,1
Ago	P	102,7	...	103,2	112,7	108,5	106,1	108,2	102,6	101,4	104,2
Sep	P	102,8	...	103,3	113,9	109,2	106,0	108,3	102,6	101,6	104,3
Oct	P	103,1	...	103,6	116,4	109,9	106,3	108,3	103,4	102,1	104,5
Nov	P	103,5	...	104,0	118,1	111,3	106,7	108,3	104,5	102,2	104,6
Dic	P	103,8	...	104,3	118,3	112,8	107,3	108,3	105,1	102,3	104,7
22 *Ene*	P	106,5	...	107,0	121,0	115,0	109,5	109,1	108,5	103,0	104,9
Feb	P	107,9	...	108,4	123,8	116,2	109,9	109,1	109,7	103,3	105,6
Mar	P	107,6	...	108,1	130,6	121,0	110,1	109,2	111,7	103,9	105,8
Abr	P	109,9	...	110,4	134,4	125,8	110,5	109,2	112,4	104,2	105,9
May	P	110,7	...	111,2	136,6	127,0	110,8	109,2	113,6	104,8	106,0

25. PRECIOS
B) Índice de Precios Industriales

25.5 Por ramas de actividad (CNAE 2009)
Industrias manufactureras (continuación 1)

Fuente: Instituto Nacional de Estadística — *Año Base 2015=100*

		Industrias manufactureras									
		Madera y corcho,excepto muebles; cestería y espartería	Papel	Artes gráficas y reproducción de soportes grabados	Coquerías y refino de petróleo	Química	Fabricación de productos farmacéuticos	Fabricación de productos de caucho y plásticos	Fabricación de otros productos minerales no metálicos	Metalurgia	Fabricación de productos metálicos, excepto maquinaria y equipo
		1	2	3	4	5	6	7	8	9	10
16	M	101,0	99,3	100,8	83,5	97,8	100,7	99,5	99,9	96,5	99,8
17	M	101,5	101,6	102,1	99,4	101,2	102,0	99,9	100,2	111,7	102,2
18	M	103,6	105,5	103,9	116,7	104,7	102,5	101,0	101,6	117,0	103,5
19	M	105,0	105,5	105,5	114,5	103,9	103,8	101,3	102,9	112,6	104,3
20	M	105,2	103,5	105,5	84,1	99,8	104,4	101,0	103,5	107,0	103,9
21	MP	111,3	112,1	105,9	121,3	120,7	105,6	106,4	105,4	142,9	111,3
21 *E-M*	MP	106,7	107,1	104,7	106,5	113,1	105,4	103,4	104,3	127,4	107,2
22 *E-M*	MP	128,1	130,3	112,9	196,9	147,1	107,2	114,6	115,9	181,7	122,7
21 *Feb*	P	106,2	105,7	105,1	101,9	108,2	105,4	101,9	104,2	123,5	106,5
Mar	P	106,6	107,0	105,2	110,9	113,0	105,5	103,3	104,3	128,1	107,0
Abr	P	107,0	108,3	104,0	110,5	117,0	105,6	104,6	104,5	131,3	108,1
May	P	107,9	109,9	104,0	115,5	121,6	105,7	106,2	104,6	136,7	109,3
Jun	P	109,8	110,6	105,4	119,5	120,1	105,8	106,9	104,9	140,5	111,3
Jul	P	111,6	112,2	106,1	125,2	121,3	105,7	107,5	105,1	147,9	112,5
Ago	P	112,8	113,3	105,9	121,7	123,0	105,7	107,9	105,3	151,3	113,8
Sep	P	114,0	114,8	106,5	127,9	123,9	105,7	108,3	105,4	153,8	114,0
Oct	P	116,3	117,6	107,4	141,1	127,7	105,7	108,7	106,5	159,6	115,7
Nov	P	118,0	119,9	107,6	147,6	132,4	106,0	109,5	107,7	161,4	116,2
Dic	P	119,3	121,4	108,9	140,4	134,6	105,9	110,2	108,0	163,8	115,9
22 *Ene*	P	122,8	123,9	110,9	147,8	139,2	106,6	111,7	111,8	167,9	118,2
Feb	P	126,3	126,0	111,4	164,9	141,6	106,8	112,9	114,1	171,9	120,9
Mar	P	129,1	129,9	112,4	214,5	145,9	107,1	114,6	115,7	180,6	122,9
Abr	P	130,4	134,2	114,1	222,1	153,2	107,6	116,3	118,0	192,3	125,5
May	P	132,0	137,3	115,6	235,4	155,5	107,9	117,6	119,9	195,7	126,1

25. PRECIOS
B) Índice de Precios Industriales

25.6 Por ramas de actividad (CNAE 2009)
Industrias manufactureras (continuación 2) y resto

Fuente: Instituto Nacional de Estadística — *Año Base 2015=100*

		Industrias manufactureras							Suministro de energía eléctrica y gas	Suministro de agua
		Fabricación de productos informáticos, electrónicos y ópticos	Fabricación de material y equipo eléctrico	Fabricación de maquinaria y equipo n.c.o.p.	Fabricación de vehículos de motor, remolques y semirremolques	Fabricación de otro material de transporte	Fabricación de muebles	Otras industrias manufactureras		
		1	2	3	4	5	6	7	8	9
16	M	100,2	99,1	100,6	99,8	104,5	101,0	99,3	89,9	100,6
17	M	100,0	99,9	101,0	99,8	108,9	101,9	99,3	96,9	100,1
18	M	99,6	100,8	102,0	100,8	110,4	102,9	100,5	102,0	100,6
19	M	100,3	100,3	103,1	101,7	112,8	104,1	102,2	99,9	100,7
20	M	100,9	100,9	103,8	102,5	113,0	105,0	104,4	90,0	101,3
21	MP	101,4	103,4	105,3	103,6	115,9	108,4	105,3	130,9	101,7
21 *E-M*	MP	101,3	102,1	104,5	103,3	114,5	106,8	104,9	99,9	101,9
22 *E-M*	MP	103,0	110,1	111,1	105,9	118,8	114,6	108,6	230,6	102,8
20 *Nov*		101,2	100,9	103,9	102,9	113,6	105,4	104,8	93,2	101,5
Dic		101,0	101,4	103,8	102,7	113,3	105,5	104,6	93,8	101,7
21 *Ene*	P	101,3	101,6	104,2	102,9	114,0	105,9	104,7	103,3	101,9
Feb	P	101,3	102,1	104,3	103,2	113,9	106,2	104,3	89,5	102,0
Mar	P	101,3	102,2	104,4	103,3	113,6	106,6	104,7	94,7	101,9
Abr	P	101,2	102,5	104,7	103,4	115,1	107,3	105,2	105,1	101,9
May	P	101,3	102,3	104,9	103,5	115,9	107,7	105,5	107,0	101,7
Jun	P	101,5	103,4	105,1	103,3	117,1	108,1	104,9	115,3	101,6
Jul	P	101,6	104,2	105,3	103,7	115,9	108,6	105,3	120,9	101,6
Ago	P	101,5	103,4	105,5	103,7	116,1	108,9	105,5	129,7	101,4
Sep	P	101,6	104,0	105,8	103,9	116,7	109,5	105,5	153,3	101,6
Oct	P	101,4	104,6	106,3	104,1	117,2	109,9	105,8	177,1	101,7
Nov	P	101,6	105,1	106,5	104,2	118,0	110,6	105,8	178,4	101,8
Dic	P	101,6	105,6	107,0	104,0	117,9	110,7	105,9	196,4	101,9
22 *Ene*	P	102,6	106,7	109,5	104,9	118,1	112,5	107,4	217,1	102,6
Feb	P	102,6	109,3	110,3	105,6	119,1	114,0	107,8	220,8	102,6
Mar	P	102,9	110,3	111,1	105,5	118,7	114,9	108,8	245,7	102,8
Abr	P	103,4	111,2	111,9	106,6	119,1	115,4	108,9	236,7	102,9
May	P	103,7	112,7	112,6	106,8	119,1	116,2	110,0	233,0	102,9

25. PRECIOS
C) Precios en la construcción

25.7 Índice de costes de la construcción y precio medio del metro cuadrado de las viviendas libres tasadas

Ministerio de Transportes, Movilidad y Agenda Urbana — *Base enero 2015=100 y euros*

		Índice de costes de la construcción Base enero 2015 = 100 (series mensuales)							Precio medio del m2 de las viviendas libres tasadas (series trimestrales)								
		General			Edificación		Ingeniería civil					Comunidades autónomas con más de 2.000.000 de habitantes					
		Total	Laboral	Consumos intermedios	Del cual Total	Del cual Consumos Intermedios	Del cual Total	Del cual Consumos Intermedios	Total nacional	Hasta 5 años	Mas de 5 años	Andalucía	Castilla-León	Cataluña	Comunidad Valenciana	Galicia	Comunidad de Madrid
		1	2	3	4	5	6	7	8	9	10	11	12	13	14	15	16
15	MP	100,0	100,0	100,0	100,0	100,0	100,0	100,0	1 475	1 734	1 466	1 224	1 058	1 685	1 138	1 178	2 075
16	MP	98,8	97,6	99,4	98,8	99,6	98,7	99,0	1 503	1 746	1 496	1 216	1 058	1 763	1 153	1 192	2 169
17	MP	101,0	94,8	104,2	100,5	104,1	102,0	104,5	1 539	1 795	1 530	1 246	1 047	1 857	1 152	1 188	2 290
18	MP	103,3	95,5	107,3	102,7	107,0	105,0	108,2	1 591	1 820	1 584	1 299	1 041	1 955	1 181	1 189	2 484
19	MP	104,4	100,0	106,6	104,0	106,4	105,3	107,0	1 641	1 886	1 633	1 316	1 040	2 029	1 225	1 199	2 626
20	MP	103,0	99,1	105,0	102,8	105,0	103,5	105,0	1 623	1 892	1 615	1 310	1 027	2 002	1 206	1 198	2 603
20 *I-IV*	MP	103,0	99,1	105,0	102,8	105,0	103,5	105,0	1 623	1 892	1 615	1 310	1 027	2 002	1 206	1 198	2 603
21 *I-IV*	MP	112,5	102,7	117,5	111,6	117,1	114,5	118,5	...	...	...	...	...	...	...	...	...
18 *IV*	P	104,5	98,5	107,6	103,9	107,2	106,0	108,6	1 619	1 846	1 612	1 299	1 046	2 002	1 201	1 193	2 546
19 *I*	P	104,5	98,6	107,5	104,0	107,3	105,8	108,3	1 636	1 869	1 629	1 304	1 050	2 019	1 226	1 190	2 613
II	P	105,0	100,7	107,2	104,6	107,0	106,1	107,9	1 637	1 883	1 630	1 304	1 034	2 032	1 227	1 203	2 610
III	P	104,3	100,1	106,5	103,9	106,3	105,3	107,0	1 638	1 881	1 631	1 309	1 038	2 029	1 217	1 197	2 611
IV	P	103,6	100,8	105,0	103,4	105,1	103,9	105,0	1 653	1 912	1 645	1 316	1 039	2 037	1 232	1 205	2 672
20 *I*	P	103,5	99,5	105,6	103,2	105,4	104,3	106,0	1 640	1 892	1 633	1 312	1 037	2 030	1 214	1 198	2 637
II	P	101,4	94,9	104,8	101,0	104,8	102,3	104,8	1 610	1 894	1 601	1 292	1 025	1 987	1 184	1 185	2 589
III	P	102,8	99,9	104,4	102,7	104,5	103,0	104,1	1 620	1 899	1 611	1 290	1 025	1 999	1 208	1 202	2 610
IV	P	104,2	102,0	105,4	104,2	105,5	104,3	105,1	1 622	1 884	1 614	1 310	1 023	1 992	1 218	1 206	2 574
21 *I*	P	107,0	101,0	110,0	106,5	109,9	108,0	110,4	1 625	1 879	1 618	1 303	1 015	2 016	1 221	1 210	2 599
II	P	110,9	103,6	114,6	110,3	114,4	112,3	115,2	1 649	1 913	1 641	1 328	1 012	2 041	1 245	1 206	2 661
III	P	114,7	103,0	120,7	113,6	120,1	117,5	122,4	1 662	1 939	1 653	1 352	1 030	2 038	1 255	1 213	2 685
IV	P	117,3	103,0	124,6	116,1	124,1	120,2	126,0	...	...	...	...	...	...	...	...	...

25. PRECIOS
D) Índices de precios percibidos y pagados por los agricultores

25.8 Total y detalle

Fuente: Ministerio de Agricultura, Pesca y Alimentación — *Tasas de variación interanual (a)*

		Precios percibidos								Precios pagados						
		Total	Productos agrícolas				Productos animales			Bienes y servicios de uso corriente				Bienes de inversión		
			Del cual							Del cual						
			Total	Cereales (b)	Hortalizas	Fruta	Total	Ganado abasto	Productos ganaderos	Total	Alimentos del ganado	Fertilizantes	Energía y lubricantes	Total	Maquinaria y otros bienes	Obras de inversión
		1	2	3	4	5	6	7	8	9	10	11	12	13	14	15
18	M	0,0	2,5	...	2,6	9,1	-2,5	-3,5	0,9	3,8	3,2	3,9	13,1	1,7	1,5	1,8
19	M	-4,4	-9,1	...	-0,8	-13,9	2,3	3,4	-0,9	0,9	1,2	6,5	-2,9	2,8	3,7	2,1
20	M	0,8	2,3	...	4,8	24,3	-1,0	-2,1	2,7	-2,6	-0,3	-6,1	-18,6	0,0	2,3	-1,7
21	M	8,6	12,7	...	6,5	3,5	2,8	2,5	4,0	13,7	14,0	28,3	34,3	4,9	3,0	6,4
21 *E-F*	M	-5,5	-0,1	8,1	-2,4	-10,5	-11,6	-15,0	-0,8	2,9	7,1	-1,3	-9,5	2,5	4,7	0,8
22 *E-F*	MP	16,6	21,9	33,2	22,7	1,7	10,6	9,8	12,8	27,7	21,9	86,5	75,4	7,3	2,0	11,7
21 *Feb*		-6,8	-2,9	9,0	-11,2	-12,5	-10,6	-13,8	-0,2	3,1	7,3	1,2	-11,1	2,6	4,6	0,9
Mar		4,5	15,3	11,0	15,4	33,7	-5,9	-7,7	-0,0	5,8	7,9	5,8	5,5	2,4	4,6	0,7
Abr		8,8	13,2	11,1	23,9	4,4	4,5	5,5	1,5	8,7	9,8	8,7	23,1	1,7	0,7	2,6
May		4,3	-1,9	23,4	-21,7	4,0	11,9	15,5	2,0	10,7	12,0	12,1	30,5	1,7	0,6	2,6
Jun		8,5	3,1	...	-6,8	-2,0	13,5	16,9	3,6	12,0	14,2	14,8	27,9	1,7	0,6	2,6
Jul		11,7	15,1	21,1	3,1	6,5	7,3	8,5	3,7	13,6	15,7	20,7	32,1	5,8	1,6	9,2
Ago		11,8	19,2	34,6	4,2	4,9	2,4	1,8	4,0	14,9	16,2	25,7	37,1	5,8	1,7	9,2
Sep		7,7	11,5	38,2	-2,9	-0,1	1,3	-0,6	7,0	17,6	17,4	34,5	49,4	5,9	1,8	9,2
Oct		10,3	14,0	42,3	-4,3	-4,5	2,4	0,6	7,4	22,4	18,2	58,1	73,9	9,3	5,0	12,9
Nov		20,4	28,3	44,3	30,7	-1,7	7,6	6,8	9,6	24,6	20,3	76,4	67,8	9,4	5,1	12,9
Dic		26,5	35,1	45,1	41,7	18,2	12,3	12,9	10,9	27,8	22,0	84,9	83,1	9,4	5,2	12,9
22 *Ene*	P	14,4	16,9	35,9	-3,8	-0,7	10,9	10,6	11,6	25,9	20,7	86,1	64,9	7,3	2,0	11,7
Feb	P	18,8	26,9	30,4	49,3	4,2	10,3	8,9	14,0	29,4	23,1	86,9	86,0	7,3	2,0	11,7

(a) Tasas de variación interanual calculadas a partir de los datos publicados por el Ministerio de Agricultura, Pesca y Alimentación: Índice de precios percibidos y pagados por los agricultores, año base 2005 hasta diciembre de 2009; año base 2010 desde enero de 2010 hasta diciembre de 2014; año base 2015 a partir de enero de 2015.
(b) Con el año base 2015, no existen datos para los junios de cada año de Cereales.

■ Serie representada gráficamente.

	Índice de precios de materias primas no energéticas (a)						Petróleo		Oro		
	En euros	En dólares estadounidenses						Mar Norte			
				Productos industriales							
	General	General	Alimentos	Total	Agrícolas no alimenticios	Metales	Índice (b)	Dólares estadounidenses por barril	Índice (c)	Dólares estadounidenses por onza troy	Euros por gramo
	1 ■	2 ■	3 ■	4 ■	5	6	7 ■	8	9 ■	10	11
16	153,8	135,7	155,6	115,0	122,1	112,0	100,1	43,4	447,1	1 247,3	36,26
17	158,5	144,7	151,6	137,6	135,7	138,3	132,8	54,3	451,1	1 258,3	35,84
18	153,3	145,7	149,0	142,3	134,3	145,8	156,8	71,0	454,7	1 268,5	34,54
19	140,8	130,0	131,8	127,7	114,1	132,7	113,9	64,9	499,4	1 393,3	40,04
20	118,1	117,1	102,8	130,2	100,1	139,1	94,8	41,4	634,8	1 770,8	49,85
20 *E-N*	116,1	113,6	101,3	124,9	97,4	133,0	91,8	40,6	631,9	1 762,8	49,92
21 *E-N*	156,5	167,3	130,1	201,9	149,9	217,3	197,1	70,9	645,3	1 800,3	48,75
20 *Oct*	110,7	118,1	107,7	127,7	107,9	133,7	87,1	39,7	681,4	1 900,8	51,97
Nov	146,6	125,4	148,9	101,0	107,5	98,2	98,9	42,0	669,3	1 867,3	50,72
Dic	140,1	154,7	119,5	187,5	129,2	204,8	127,8	50,3	665,5	1 856,6	49,06
21 *Ene*	144,4	158,4	124,5	190,0	131,8	207,3	135,0	54,9	668,4	1 864,7	49,32
Feb	154,9	168,5	128,5	205,8	146,5	223,4	133,7	62,9	647,5	1 806,3	48,21
Mar	153,1	161,9	123,1	198,1	148,4	212,8	141,7	66,1	618,6	1 725,6	46,47
Abr	169,8	185,0	139,9	227,1	173,9	242,9	141,6	64,6	631,6	1 762,1	47,24
May	164,6	181,7	134,5	225,7	171,9	241,7	156,4	69,5	664,0	1 852,4	48,92
Jun	169,4	181,9	128,8	231,4	151,7	255,1	183,9	73,3	656,7	1 831,9	49,00
Jul	168,1	179,3	129,8	225,5	144,8	249,4	205,2	76,0	646,8	1 804,4	49,12
Ago	154,3	164,2	129,9	196,2	140,5	212,8	231,3	71,7	640,5	1 786,8	48,80
Sep	143,9	151,4	129,6	171,8	142,3	180,5	260,6	74,6	636,3	1 774,9	48,62
Oct	149,9	156,7	130,6	181,0	146,2	191,4	338,1	83,9	636,7	1 776,3	49,24
Nov	148,6	150,9	132,3	168,2	150,9	173,3	235,6	81,9	651,7	1 818,1	51,30

ÍNDICES DE PRECIOS DE MATERIAS PRIMAS NO ENERGÉTICAS

SERIE1_1 EN DÓLARES EEUU

ÍNDICES DE PRECIOS DE MATERIAS PRIMAS NO ENERGÉTICAS, PETRÓLEO Y ORO

SERIE2_1 ALIMENTOS
SERIE2_2 PRODUCTOS INDUSTRIALES

CAPÍTULO 26 ECONOMÍA INTERNACIONAL

26. ECONOMÍA INTERNACIONAL
A) Agregados macroeconómicos

26.1 Producto interior bruto a precios corrientes (a)

OCDE, EUROSTAT, FMI — *Moneda nacional (b)*

	OCDE	Unión Europea							Brasil	China (c)	Estados Unidos de América	India	Japón	Reino Unido (c)	Rusia
		Total UE	Zona del euro	España	Alemania	Francia	Holanda	Italia							
	Base 2015 mm	Base 2015 mm	Base 2015 mm	Base 2015 mm	Base 2015 mm	Base 2015 mm	Base 2015 mm	Base 2015 mm	Base 2015 mm	Base 2015 bn	Base 2015 mm	Base 2015 mm	Base 2015 bn	Base 2015 mm	Base 2015 mm
	1	2	3	4	5	6	7	8	9	10	11	12	13	14	15
18	61 065	13 527	11 596	1 204	3 361	2 362	774	1 771	7 004	90 031	20 612	185 835	547	2 142	104 630
19	62 810	14 027	11 994	1 244	3 479	2 440	813	1 797	7 389	98 652	21 373	197 477	558	2 255	109 242
20	61 501	13 394	11 397	1 122	3 360	2 310	800	1 656	7 468	101 357	20 894	191 961	538	2 150	106 967
21	67 290	14 438	12 244	1 205	3 562	2 499	861	1 774	8 679	114 367	22 996	228 324	542	2 317	...
18 *IV*	15 463	3 425	2 934	306	850	597	197	444	1 784	25 360	5 227	47 998	137	542	26 983
19 *I*	15 492	3 472	2 971	308	863	605	200	447	1 800	21 717	5 250	48 173	140	557	27 238
II	15 640	3 496	2 989	310	864	611	202	449	1 837	24 150	5 322	49 076	141	561	27 285
III	15 774	3 519	3 009	312	873	613	204	450	1 866	25 105	5 376	49 668	141	568	27 265
IV	15 904	3 540	3 024	315	879	612	207	450	1 885	27 680	5 424	50 560	138	568	27 453
20 *I*	15 794	3 445	2 929	297	867	584	204	423	1 886	20 524	5 370	51 445	138	561	27 624
II	14 162	3 081	2 619	246	785	525	187	374	1 732	24 835	4 869	38 414	128	488	24 294
III	15 653	3 425	2 920	289	849	601	203	432	1 872	26 436	5 285	48 114	135	546	26 600
IV	15 892	3 443	2 929	290	859	600	206	427	1 978	29 562	5 369	53 989	137	555	28 450
21 *I*	16 132	3 473	2 946	288	858	606	205	428	2 106	24 799	5 510	57 493	136	556	29 960
II	16 613	3 558	3 018	293	876	617	212	441	2 152	28 153	5 685	51 171	136	575	31 640
III	17 006	3 677	3 122	305	911	636	220	452	2 196	28 992	5 801	57 066	135	584	32 706
IV	17 539	3 730	3 157	320	917	640	223	453	2 226	32 424	6 001	62 594	135	602	...
22 *I*	...	...	...	318	925	642	228	460	...	27 018	6 096	...	...	617	...

PRODUCTO INTERIOR BRUTO
Tasas de variación interanual

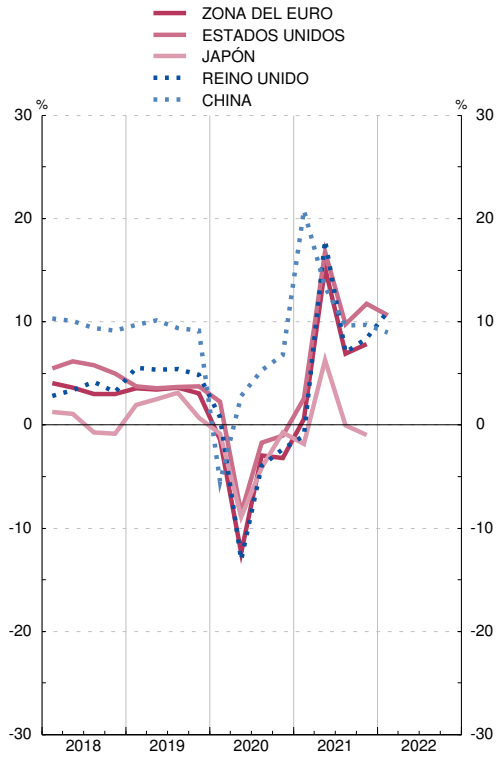

PRODUCTO INTERIOR BRUTO
Tasas de variación interanual

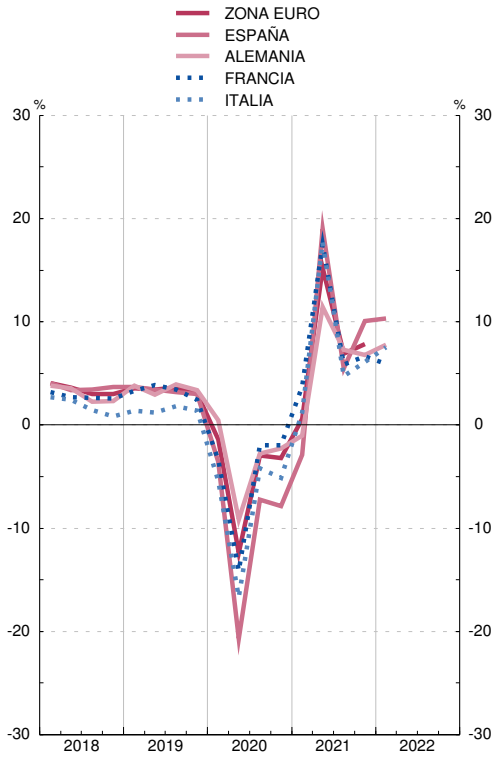

(a) Series corregidas de efectos estacionales. En el caso de los países, excepto Suiza, las series están, además, corregidas de efecto calendario.
(b) La serie de la OCDE está en dólares estadounidenses y la serie del agregado UE en euros. Las series de los países de la zona del euro se han obtenido hasta el último trimestre de 1998 aplicando a las series en moneda nacional los tipos de conversión irrevocables del euro. Como, para ese período, el agregado de la zona del euro se ha obtenido aplicando a las series en moneda nacional los tipos de cambio respecto al ECU, el agregado de la zona del euro no coincide con la suma de los PIB de los países que la componen.
(c) A partir de mayo de 2022 se utilizan datos de la OCDE.

26. ECONOMÍA INTERNACIONAL
A) Agregados macroeconómicos

26.2 Producto interior bruto a precios constantes (a)

OCDE, EUROSTAT, FMI — *Moneda nacional (b)*

	OCDE	Unión Europea							Brasil	China (c)	Estados Unidos de América	India	Japón	Reino Unido (c)	Rusia
		Total UE	Zona del euro	España	Alemania	Francia	Holanda	Italia							
	Base 2015 mm	Base 2015 mm	Base 2015 mm	Base 2015 mm	Base 2015 mm	Base 2015 mm	Base 2015 mm	Base 2015 mm	Base 2015 mm	Base 2015 bn	Base 2015 mm	Base 2015 mm	Base 2015 bn	Base 2015 mm	Base 2015 mm
	1	2	3	4	5	6	7	8	9	10	11	12	13	14	15
18	57 569	13 086	11 210	1 171	3 219	2 316	743	1 721	1 190	83 300	18 688	137 982	533	2 012	89 275
19	58 648	13 324	11 386	1 194	3 250	2 361	757	1 729	1 205	99 137	19 033	144 398	553	2 255	91 103
20	55 917	12 518	10 645	1 065	3 090	2 174	728	1 572	1 154	101 357	18 385	134 997	528	2 046	88 991
21	58 981	13 185	11 216	1 119	3 179	2 321	765	1 676	1 211	109 577	19 427	146 051	537	2 198	...
18 *IV*	14 457	3 292	2 818	295	806	583	187	430	297	23 226	4 703	35 153	133	505	22 449
19 *I*	14 565	3 319	2 839	297	814	588	188	432	300	21 914	4 708	35 633	139	562	22 532
II	14 653	3 329	2 845	298	810	592	189	434	301	24 296	4 746	36 016	139	563	23 042
III	14 716	3 338	2 852	299	813	592	190	433	301	25 353	4 778	36 374	139	565	22 816
IV	14 713	3 338	2 850	300	813	590	191	430	302	27 574	4 801	36 375	136	565	22 713
20 *I*	14 465	3 234	2 749	284	798	556	187	405	295	20 397	4 738	36 395	136	551	22 668
II	12 954	2 872	2 430	234	719	480	172	354	269	25 037	4 315	27 601	125	444	21 652
III	14 176	3 209	2 737	273	784	573	185	410	290	26 580	4 640	34 450	132	522	22 253
IV	14 322	3 203	2 728	274	789	565	185	404	299	29 342	4 692	36 551	134	530	22 418
21 *I*	14 435	3 206	2 726	272	776	566	184	405	303	24 468	4 764	36 982	134	523	22 571
II	14 682	3 274	2 786	275	793	572	191	416	302	26 770	4 842	33 096	134	553	23 291
III	14 843	3 345	2 848	283	806	590	194	426	302	27 769	4 870	37 640	134	558	23 106
IV	15 021	3 360	2 857	289	803	593	196	429	304	30 570	4 952	38 333	135	565	...
22 *I*	...	3 375	2 864	290	805	592	196	430	...	25 632	4 934	...	...	569	...

PRODUCTO INTERIOR BRUTO
Tasas de variación interanual

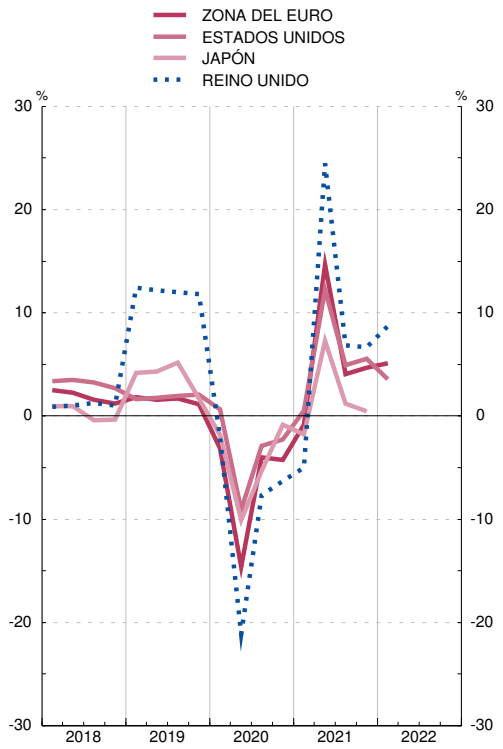

PRODUCTO INTERIOR BRUTO
Tasas de variación interanual

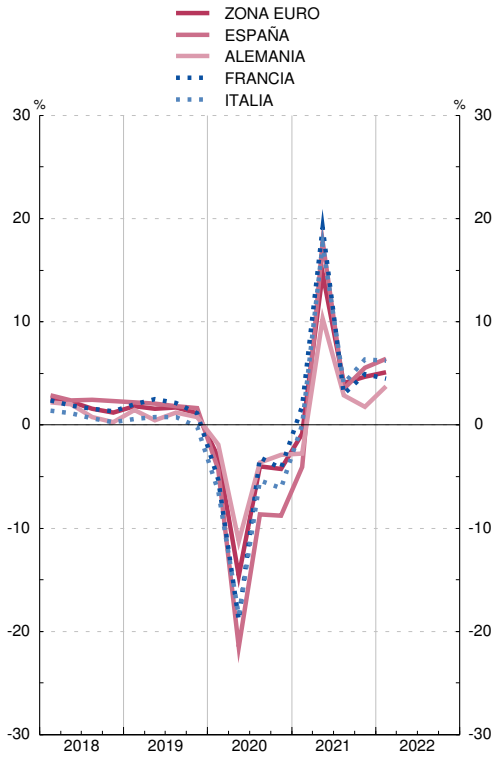

(a) Series corregidas de efectos estacionales. En el caso de los países, excepto Suiza, las series están, además, corregidas de efecto calendario.
(b) La serie de la OCDE está en dólares estadounidenses y la serie del agregado UE en euros. Las series de los países de la zona del euro se han obtenido hasta el último trimestre de 1998 aplicando a las series en moneda nacional los tipos de conversión irrevocables del euro. Como, para ese período, el agregado de la zona del euro se ha obtenido aplicando a las series en moneda nacional los tipos de cambio respecto al ECU, el agregado de la zona del euro no coincide con la suma de los PIB de los países que la componen.
(c) A partir de mayo de 2022 se utilizan datos de la OCDE.

26.11 Tasas de paro

OCDE — *Porcentajes*

		OCDE	Unión Europea									Canadá	Corea del Sur	Estados Unidos de América	Japón	Reino Unido
			Total UE	Zona del euro	España	Alemania	Francia	Hollanda	Italia	Polonia	Suecia					
		1	2	3	4	5	6	7	8	9	10	11	12	13	14	15
16	M	6,4	9,1	10,1	19,6	4,2	10,0	6,0	11,7	6,2	6,9	7,0	3,7	4,9	3,1	4,8
17	M	5,9	8,2	9,1	17,2	3,8	9,4	4,9	11,3	4,9	6,7	6,3	3,7	4,3	2,8	4,3
18	M	5,5	7,3	8,2	15,3	3,4	9,0	3,8	10,6	3,8	6,3	5,8	3,9	3,9	2,4	4,0
19	M	5,4	6,9	7,6	14,1	3,2	8,4	4,4	9,9	3,3	7,0	5,8	3,8	3,7	2,4	3,8
20	M	7,2	7,3	8,0	15,5	3,9	8,0	4,9	9,3	3,2	8,5	9,6	4,0	8,1	2,8	4,5
21	M	6,2	7,0	7,7	14,8	3,6	7,9	4,2	9,5	3,4	8,8	7,4	3,6	5,4	2,8	4,5
20	*Nov*	7,0	7,5	8,2	16,3	4,1	8,1	5,0	9,5	3,3	8,6	8,7	4,2	6,7	2,9	5,2
	Dic	6,9	7,5	8,2	16,3	4,0	7,9	4,9	9,8	3,4	9,2	8,9	4,5	6,7	3,0	5,1
21	*Ene*	6,9	7,5	8,3	15,9	4,0	7,9	4,7	10,3	3,5	8,9	9,4	5,2	6,4	3,0	5,0
	Feb	6,7	7,5	8,2	15,7	3,9	8,1	4,7	10,2	3,7	9,1	8,3	3,9	6,2	2,9	4,9
	Mar	6,6	7,5	8,2	15,4	3,9	8,2	4,6	10,1	3,7	9,5	7,5	3,8	6,0	2,7	4,8
	Abr	6,7	7,5	8,2	15,5	3,8	8,3	4,5	10,2	3,6	9,0	8,0	3,7	6,0	2,8	4,8
	May	6,5	7,3	8,1	15,4	3,7	8,2	4,4	9,8	3,5	9,1	8,0	3,7	5,8	2,9	4,7
	Jun	6,3	7,2	7,9	15,2	3,6	8,1	4,2	9,4	3,4	9,4	7,6	3,6	5,9	2,9	4,6
	Jul	6,0	6,9	7,6	15,0	3,5	7,9	4,1	9,1	3,3	8,3	7,4	3,3	5,4	2,8	4,5
	Ago	5,9	6,8	7,5	14,6	3,5	7,8	4,2	9,1	3,2	8,8	7,1	3,1	5,2	2,8	4,3
	Sep	5,7	6,7	7,3	14,2	3,4	7,6	4,1	9,0	3,2	8,7	7,0	3,1	4,7	2,8	4,2
	Oct	5,6	6,6	7,2	13,8	3,3	7,5	3,9	9,2	3,1	8,4	6,8	3,2	4,6	2,7	4,1
	Nov	5,5	6,5	7,1	13,5	3,2	7,4	3,7	9,0	3,1	8,2	6,1	3,2	4,2	2,8	4,1
	Dic	5,4	6,4	7,0	13,4	3,2	7,5	3,8	8,8	3,1	7,9	6,0	3,8	3,9	2,7	3,9
22	*Ene*	5,3	6,3	6,9	13,3	3,1	7,4	3,6	8,6	3,0	8,0	6,5	3,6	4,0	2,8	3,8
	Feb	5,2	6,3	6,9	13,4	3,0	7,4	3,4	8,5	3,0	7,4	5,5	2,7	3,8	2,7	...
	Mar	5,1	6,2	6,8	13,5	2,9	7,4	3,3	8,3	3,0	7,6	5,3	2,7	3,6	2,6	...
	Abr	...	...	...	...	...	...	...	...	...	...	5,2	...	3,6	...	...

TASAS DE PARO

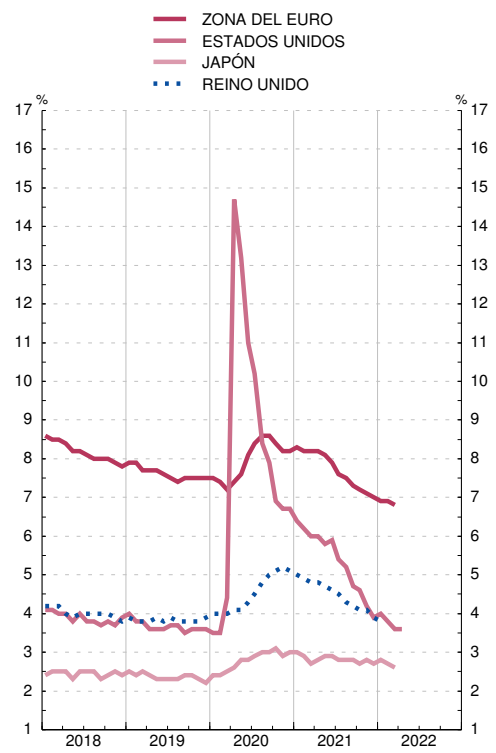

TASAS DE PARO

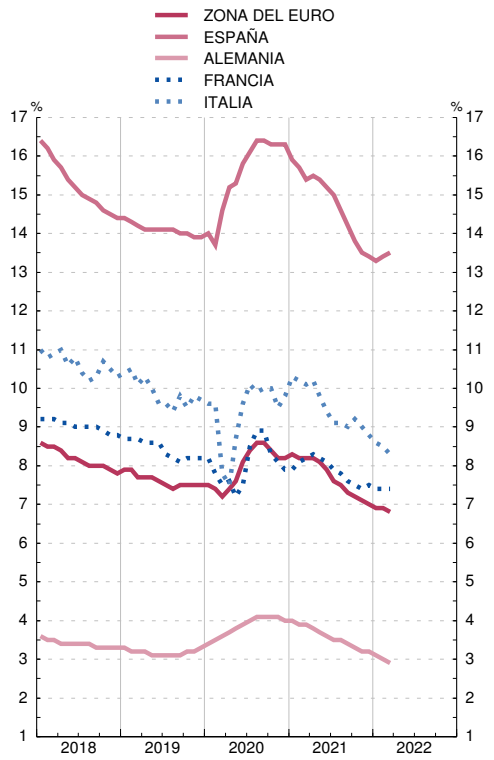

26.12 Índice de costes laborales unitarios. Total Economía

OCDE — *Base 2015 = 100*

		OCDE	Unión Europea								Canadá	Corea del Sur	Estados Unidos de América	Japón	Reino Unido	Suiza
			Zona del euro	España	Ale-mania	Francia	Holanda	Italia	Polonia	Suecia						
		1	2	3	4	5	6	7	8	9	10	11	12	13	14	15
16	M	101,4	100,8	99,1	101,4	100,8	100,9	100,3	102,4	102,6	98,9	101,4	101,0	101,6	102,7	99,2
17	M	102,7	101,4	99,5	102,6	101,5	101,4	100,3	104,6	104,3	99,8	101,7	103,0	100,9	105,0	98,7
18	M	105,2	103,3	100,6	105,5	102,5	103,7	102,3	107,9	107,9	102,6	103,4	105,1	103,9	107,8	98,1
19	M	107,9	105,2	104,0	109,1	101,6	106,7	103,6	110,5	109,6	104,8	104,8	107,4	106,1	110,3	98,8
20	M	113,2	110,2	110,5	114,3	106,4	115,7	105,9	119,3	114,5	109,7	105,2	112,7	109,8	124,4	100,3
21	M	...	109,9	110,5	114,8	106,1	114,5	105,8	120,1	116,0	112,6	107,0	116,2	109,5	...	...
18	*II*	104,7	103,0	100,2	104,6	102,5	102,8	102,8	107,9	107,6	102,3	102,9	104,7	103,4	106,9	97,5
	III	105,7	103,8	100,9	106,4	102,6	104,5	102,8	107,9	108,7	102,4	103,2	105,5	104,4	108,1	98,1
	IV	106,3	104,1	101,5	107,0	102,7	104,9	102,8	109,4	108,6	103,4	102,6	105,8	104,6	109,7	98,6
19	*I*	107,3	104,4	103,1	107,4	101,3	105,8	103,9	108,3	108,6	103,7	105,5	107,5	104,7	108,4	98,5
	II	107,5	105,1	104,0	109,1	101,2	106,3	103,5	109,7	109,3	104,0	104,6	107,1	105,1	110,2	99,0
	III	107,9	105,5	104,3	109,9	101,7	107,0	103,2	111,8	110,0	105,2	104,9	107,2	105,2	110,8	98,7
	IV	108,8	105,9	104,7	109,9	102,4	107,7	103,8	112,3	110,3	106,3	104,1	108,0	109,4	111,7	99,2
20	*I*	111,0	108,7	108,8	112,2	105,7	111,5	106,3	114,0	112,3	107,6	104,1	110,7	108,0	115,5	100,1
	II	116,8	113,9	114,5	118,8	110,2	120,3	108,5	122,8	119,0	112,7	106,6	114,4	114,2	138,4	100,4
	III	111,9	108,4	109,1	112,8	104,7	113,9	103,7	119,3	112,5	109,3	105,1	111,6	109,1	121,5	101,4
	IV	113,3	109,7	109,6	113,3	105,1	117,1	104,9	121,2	114,2	109,1	105,0	114,2	107,8	122,2	99,2
21	*I*	113,8	110,1	112,6	114,7	106,1	116,4	106,0	120,1	115,3	110,1	105,2	113,7	110,3	123,6	100,9
	II	113,9	108,9	108,4	113,3	105,3	113,9	105,8	119,9	116,1	112,9	106,5	115,0	109,3	119,5	99,8
	III	115,4	109,9	111,4	114,9	106,3	113,4	105,7	119,0	115,8	113,8	107,9	117,8	110,1	119,9	100,8
	IV	...	110,7	109,7	116,5	106,6	114,3	105,6	121,2	116,6	113,7	108,2	118,3	108,3	...	...
22	*I*	...	...	112,5	...	...	...	...	...	...	...	...	...	...	...	...

INDICE DE COSTES LABORALES UNITARIOS
Tasas de variación interanual

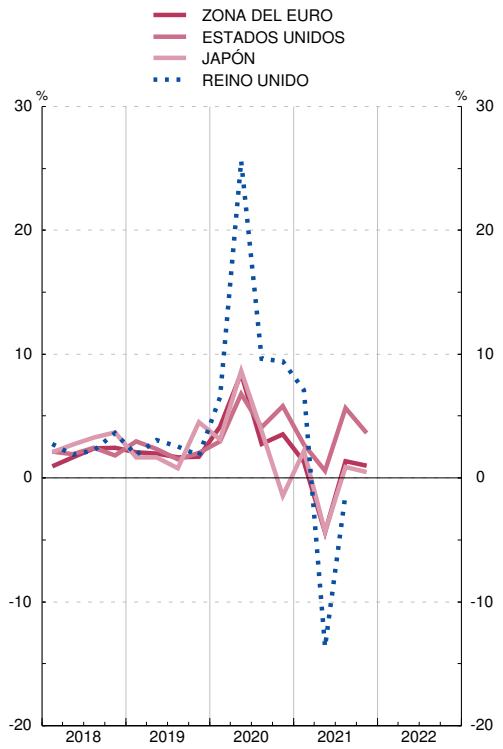

INDICE DE COSTES LABORALES UNITARIOS
Tasas de variación interanual

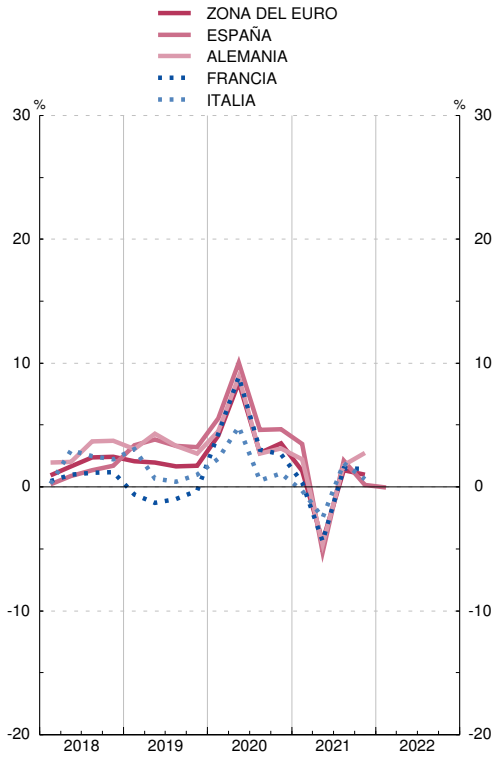

26.21 Índice de precios de consumo

OCDE — *Base 2015 = 100*

		OCDE	Unión Europea									Canadá	China	Corea del Sur	Estados Unidos de América	Japón	Reino Unido	Suiza
			Total UE	Zona del euro	España	Alemania	Francia	Holanda	Italia	Polonia	Suecia							
		1	2	3	4	5	6	7	8	9	10	11	12	13	14	15	16	17
16	M	101,2	100,2	100,2	99,8	100,5	100,2	100,3	99,9	99,3	101,0	101,4	102,0	101,0	101,3	99,9	101,0	99,6
17	M	103,5	101,7	101,8	101,7	102,0	101,2	101,7	101,1	101,4	102,8	103,0	103,6	102,9	103,4	100,4	103,6	100,1
18	M	106,2	103,6	103,6	103,5	103,8	103,1	103,4	102,3	103,2	104,8	105,4	105,8	104,5	105,9	101,3	106,0	101,0
19	M	108,4	105,0	104,8	104,2	105,3	104,2	106,2	102,9	105,5	106,7	107,4	108,8	104,9	107,9	101,8	107,8	101,4
20	M	109,9	105,8	105,1	103,8	105,8	104,7	107,5	102,7	109,1	107,2	108,2	111,5	105,4	109,2	101,8	108,9	100,7
21	M	114,3	108,8	107,8	107,1	109,1	106,4	110,4	104,7	114,6	109,5	111,9	112,6	108,1	114,3	101,6	111,6	101,3
20	*Nov*	110,4	105,6	104,8	104,2	105,0	104,7	107,6	102,4	109,5	107,5	108,8	110,7	105,5	109,8	101,3	109,1	100,3
	Dic	110,6	106,0	105,2	104,5	105,5	105,0	107,9	102,6	109,6	108,3	108,6	111,5	105,8	109,9	101,1	109,4	100,2
21	*Ene*	111,1	106,3	105,3	104,5	106,3	105,1	107,6	103,3	110,9	107,9	109,2	112,6	106,5	110,4	101,6	109,3	100,3
	Feb	111,6	106,6	105,5	103,9	107,0	105,1	108,6	103,4	111,5	108,2	109,7	113,2	107,1	111,0	101,6	109,4	100,5
	Mar	112,2	107,5	106,5	104,9	107,5	105,8	108,9	103,7	112,7	108,4	110,3	112,7	107,4	111,8	101,7	109,7	100,8
	Abr	112,9	108,1	107,1	106,1	108,2	105,9	109,4	104,1	113,6	108,6	110,9	112,3	107,5	112,7	100,9	110,4	101,0
	May	113,5	108,4	107,4	106,6	108,7	106,2	109,5	104,1	113,9	108,8	111,4	112,2	107,6	113,6	101,2	111,0	101,3
	Jun	114,1	108,7	107,7	107,1	109,1	106,3	109,7	104,2	114,0	108,9	111,7	111,8	107,6	114,6	101,3	111,4	101,4
	Jul	114,6	108,7	107,6	106,3	110,1	106,4	110,2	104,7	114,4	109,2	112,4	112,1	107,8	115,2	101,5	111,4	101,3
	Ago	115,0	109,0	108,0	106,8	110,1	107,1	110,7	105,1	114,8	109,8	112,7	112,2	108,3	115,4	101,5	112,1	101,5
	Sep	115,3	109,6	108,5	107,7	110,1	106,8	110,8	104,9	115,6	110,3	112,9	112,2	108,8	115,7	101,9	112,4	101,5
	Oct	116,2	110,5	109,4	109,6	110,7	107,3	112,2	105,6	116,9	110,6	113,7	113,0	108,9	116,7	101,7	113,4	101,8
	Nov	116,9	111,1	109,9	110,0	110,5	107,6	113,2	106,2	118,0	111,1	113,9	113,4	109,5	117,3	101,9	114,1	101,9
	Dic	117,8	111,6	110,4	111,3	111,1	107,9	114,0	106,6	119,1	112,5	113,8	113,1	109,7	117,6	101,9	114,7	101,8
22	*Ene*	119,1	112,2	110,7	110,9	111,5	108,1	114,5	108,3	121,4	111,9	114,8	113,7	110,4	118,6	102,1	114,6	101,9
	Feb	120,2	113,2	111,7	111,8	112,5	108,9	115,3	109,3	121,0	112,8	116,0	114,3	111,0	119,7	102,5	115,4	102,6
	Mar	122,0	115,9	114,5	115,2	115,3	110,5	119,5	110,4	125,0	114,8	117,6	114,3	111,8	121,3	102,9	116,5	103,2
	Abr	...	...	...	...	...	...	...	...	...	...	...	...	112,6	...	...	...	103,6

INDICE DE PRECIOS DE CONSUMO
Tasas de variación interanual

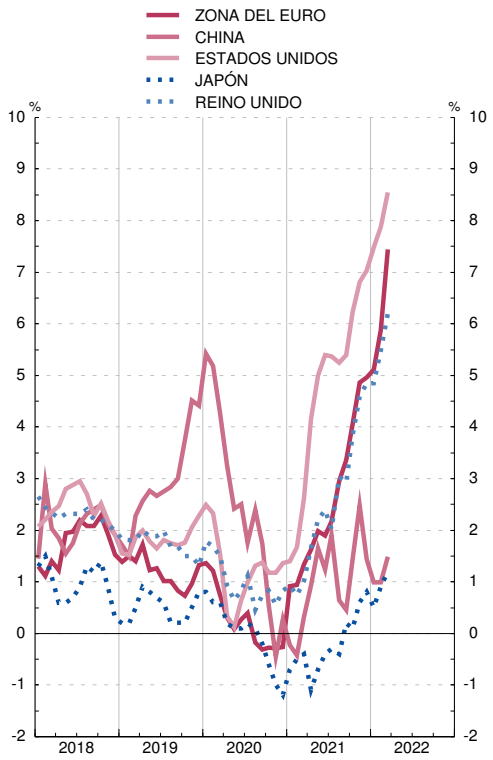

INDICE DE PRECIOS DE CONSUMO
Tasas de variación interanual

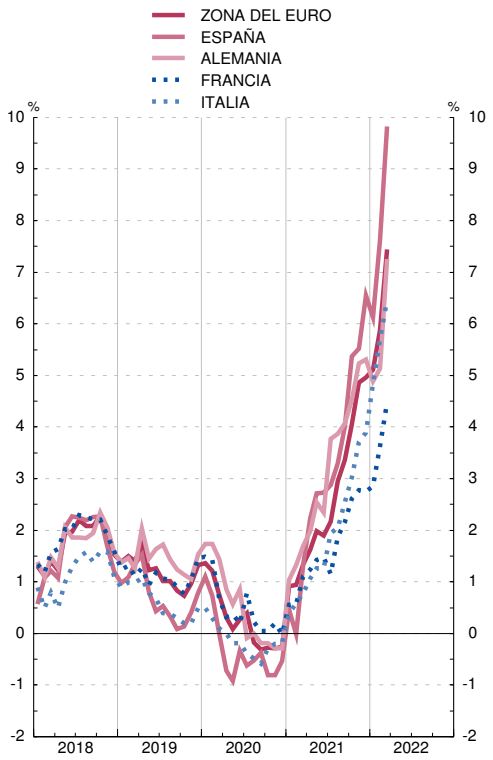

26.22 Índice de precios a la producción

OCDE, EUROSTAT, INE

Base 2015 = 100

		OCDE	Unión Europea									Canadá	Corea del Sur	Estados Unidos de América	Japón	Reino Unido	Suiza
			Total UE	Zona del euro	España	Alemania	Francia	Holanda	Italia	Polonia	Suecia						
		1	2	3	4	5	6	7	8	9	10	11	12	13	14	15	16
16	M	99,0	98,0	97,9	96,9	99,3	98,1	97,5	98,6	100,1	98,5	99,8	96,5	98,1	96,9	100,1	98,5
17	M	103,0	101,1	100,8	101,1	101,3	100,2	102,2	100,9	102,5	102,8	102,9	101,1	101,5	98,7	105,2	98,1
18	M	107,5	104,4	104,1	104,1	102,8	102,3	105,3	102,8	104,8	109,2	106,9	103,3	106,1	100,7	107,7	99,4
19	M	108,8	105,3	104,7	103,6	103,7	102,7	106,3	103,1	105,7	112,4	106,7	102,3	106,1	100,9	109,2	99,0
20	M	107,9	102,8	102,0	99,2	103,2	100,7	101,8	101,9	104,4	109,6	106,3	99,6	103,8	100,3	108,1	97,5
21	M	119,1	115,5	114,5	116,4	108,2	106,6	114,6	108,3	112,7	118,6	121,0	110,0	116,5	105,1	113,7	98,8
20	*Nov*	108,7	103,2	102,4	99,9	103,0	100,4	101,2	101,8	104,6	108,4	107,2	99,7	104,8	100,1	108,3	97,1
	Dic	109,6	104,1	103,3	100,8	103,1	101,0	102,3	102,2	104,8	108,8	108,9	100,9	106,0	100,5	108,7	97,3
21	*Ene*	111,0	105,9	105,1	104,3	103,9	101,9	105,0	103,1	106,0	109,0	111,3	102,3	107,6	101,3	109,5	97,3
	Feb	112,5	106,5	105,6	102,5	104,5	102,9	107,2	103,8	107,0	110,7	114,6	103,5	109,5	101,8	110,2	97,0
	Mar	114,4	107,8	106,9	105,2	105,3	103,8	109,4	104,7	108,7	112,1	116,5	105,6	112,0	102,6	110,6	97,3
	Abr	115,7	108,9	107,9	108,3	106,1	104,5	111,2	105,5	109,6	115,1	119,0	107,5	113,2	103,4	111,1	97,9
	May	117,5	110,3	109,3	110,1	106,9	105,1	112,5	106,6	110,5	116,3	122,5	108,8	115,9	103,9	111,8	98,4
	Jun	118,8	111,9	110,9	112,5	107,7	106,0	113,3	107,8	111,6	117,6	122,7	109,7	117,4	104,6	112,7	98,5
	Jul	120,2	114,7	113,7	114,7	108,9	107,0	115,5	109,0	113,4	120,5	122,7	111,4	118,3	105,7	113,8	98,9
	Ago	120,8	116,0	115,0	116,8	109,6	107,7	116,5	109,6	114,3	122,5	122,3	112,1	118,6	105,9	114,6	99,5
	Sep	121,7	119,2	118,1	123,1	110,2	108,4	117,7	110,7	115,3	123,6	123,8	112,8	119,6	106,3	115,3	99,6
	Oct	124,0	125,2	124,5	130,4	111,3	109,9	121,4	112,0	117,5	124,9	125,5	115,1	121,5	108,1	117,3	100,1
	Nov	125,5	127,7	126,7	132,1	112,0	110,6	122,4	113,0	119,0	125,0	125,6	116,2	122,4	108,8	118,5	100,2
	Dic	126,7	131,5	130,6	136,3	112,5	111,1	122,6	113,3	119,4	125,6	126,0	115,5	122,1	108,7	118,9	100,2
22	*Ene*	129,6	138,2	137,5	141,9	115,2	113,9	127,9	115,7	120,7	129,2	129,3	116,8	124,7	109,6	120,3	100,5
	Feb	132,1	139,7	138,9	144,9	116,4	115,3	130,8	117,2	122,5	131,9	132,7	118,3	127,9	110,2	121,4	100,6
	Mar	136,4	147,3	146,3	154,6	119,4	119,3	137,7	120,6	127,8	136,8	138,1	121,0	132,1	110,8	123,7	101,0
	Abr	...	149,2	148,0	157,1	...	...	...	...	...	...	...	...	...	...	...	...

INDICE DE PRECIOS A LA PRODUCCION
Tasas de variación interanual

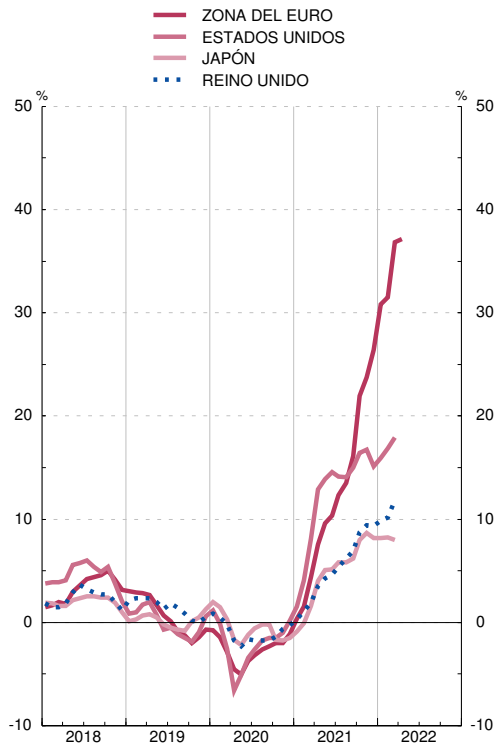

INDICE DE PRECIOS A LA PRODUCCION
Tasas de variación interanual

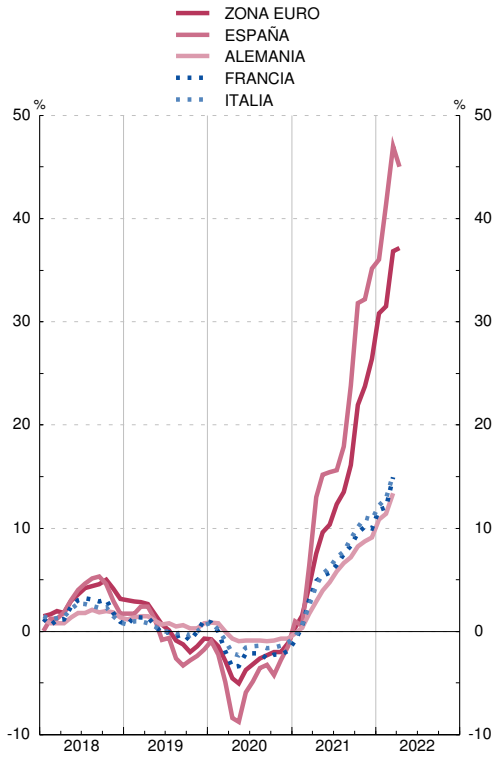

26.23 Índices armonizados de precios de consumo (a)

EUROSTAT, INE — *Base 2015 = 100*

		Total UE	Zona del euro												Otros países de la UE			
			Total	España	Alemania	Austria	Bélgica	Finlandia	Francia	Grecia	Holanda	Irlanda	Italia	Portugal	Dinamarca	Polonia	Rep. Checa	Suecia
		1	2	3	4	5	6	7	8	9	10	11	12	13	14	15	16	17
16	M	100,2	100,2	99,7	100,4	101,0	101,8	100,4	100,3	100,0	100,1	99,8	99,9	100,6	100,0	99,8	100,7	101,1
17	M	101,7	101,8	101,7	102,1	103,2	104,0	101,2	101,5	101,2	101,4	100,1	101,3	102,2	101,1	101,4	103,1	103,0
18	M	103,6	103,6	103,5	104,0	105,4	106,4	102,4	103,6	101,9	103,0	100,8	102,5	103,4	101,8	102,6	105,1	105,1
19	M	105,0	104,8	104,3	105,5	107,0	107,8	103,6	104,9	102,5	105,8	101,7	103,2	103,7	102,5	104,8	107,8	106,9
20	M	105,8	105,1	103,9	105,8	108,5	108,2	104,0	105,5	101,2	107,0	101,2	103,0	103,6	102,9	108,6	111,4	107,6
21	M	108,8	107,8	107,0	109,2	111,5	111,7	106,1	107,7	101,8	110,0	103,6	105,0	104,6	104,9	114,3	115,1	110,5
20	*Dic*	106,0	105,2	104,3	105,3	109,8	108,8	104,3	105,8	100,5	107,2	100,8	103,5	103,1	102,8	109,8	111,4	108,8
21	*Ene*	106,3	105,3	103,9	106,8	109,1	107,8	104,8	106,0	99,2	106,5	101,0	102,6	102,8	103,0	110,8	112,9	108,7
	Feb	106,6	105,5	103,3	107,4	109,4	109,1	105,1	106,1	99,4	107,8	101,3	102,4	102,3	103,5	111,4	113,1	109,1
	Mar	107,5	106,5	105,2	107,9	110,7	110,1	105,4	106,8	100,4	108,1	102,2	104,2	103,8	103,6	112,4	113,3	109,2
	Abr	108,1	107,1	106,4	108,4	110,8	110,3	105,9	107,0	101,3	109,0	102,8	105,1	104,4	104,1	113,2	114,0	109,5
	May	108,4	107,4	107,0	108,7	111,0	110,6	105,9	107,4	101,0	109,1	103,0	105,0	104,7	104,4	113,6	114,1	109,8
	Jun	108,7	107,7	107,5	109,1	111,3	111,1	105,8	107,6	102,2	109,3	103,1	105,2	104,9	104,5	113,7	114,5	109,9
	Jul	108,7	107,6	106,2	109,7	111,2	110,6	106,0	107,6	100,8	110,0	103,5	104,1	104,5	105,3	114,2	115,3	110,2
	Ago	109,0	108,0	106,7	109,8	111,2	112,4	106,0	108,4	100,7	110,5	104,2	104,3	104,4	105,0	114,5	115,8	110,7
	Sep	109,6	108,5	107,9	110,1	112,2	112,4	106,3	108,2	102,8	110,4	104,6	105,7	105,3	105,4	115,3	116,1	111,3
	Oct	110,5	109,4	109,6	110,7	113,0	114,3	107,1	108,6	104,0	112,1	105,4	106,6	105,7	106,5	116,5	117,1	111,5
	Nov	111,1	109,9	109,9	111,0	113,6	116,0	107,7	109,1	104,4	113,0	106,0	107,3	106,0	106,9	117,6	117,0	112,2
	Dic	111,6	110,4	111,1	111,3	114,0	115,9	107,6	109,3	104,9	114,1	106,5	107,8	106,0	106,3	118,6	117,4	113,7
22	*Ene*	112,2	110,7	110,3	112,3	113,9	117,0	109,1	109,5	104,7	114,6	106,1	107,8	106,3	108,0	120,4	122,8	113,0
	Feb	113,2	111,7	111,2	113,3	115,4	119,5	109,7	110,5	105,6	115,6	107,1	108,7	106,7	109,0	120,4	124,4	114,0
	Mar	115,9	114,5	115,5	116,1	118,0	120,3	111,5	112,3	108,4	120,7	109,3	111,3	109,5	109,8	123,9	126,8	116,1
	Abr	116,8	115,1	115,2	116,9	118,8	120,6	112,0	112,8	110,6	121,2	110,3	111,7	112,1	111,8	126,1	129,1	116,8
	May	...	116,1	...	...	120,0	121,6	113,4	113,6	111,8	120,2	111,4	112,7	113,2	...	...	...	...

INDICES ARMONIZADOS DE PRECIOS DE CONSUMO
Tasas de variación interanual

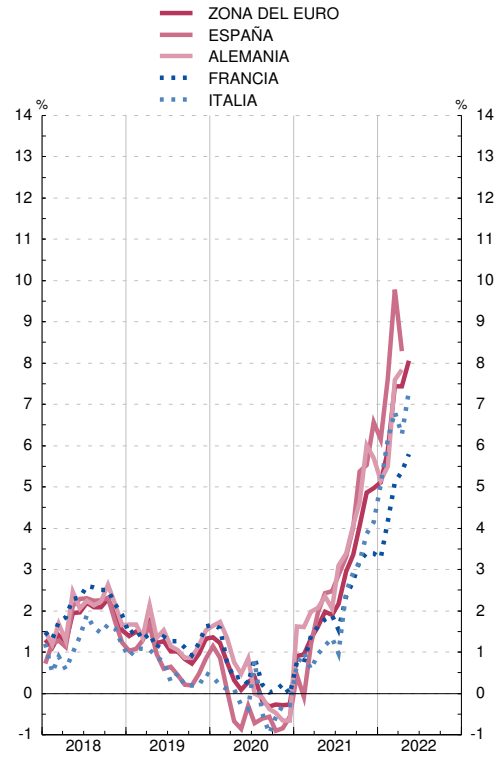

INDICES ARMONIZADOS DE PRECIOS DE CONSUMO
Tasas de variación interanual

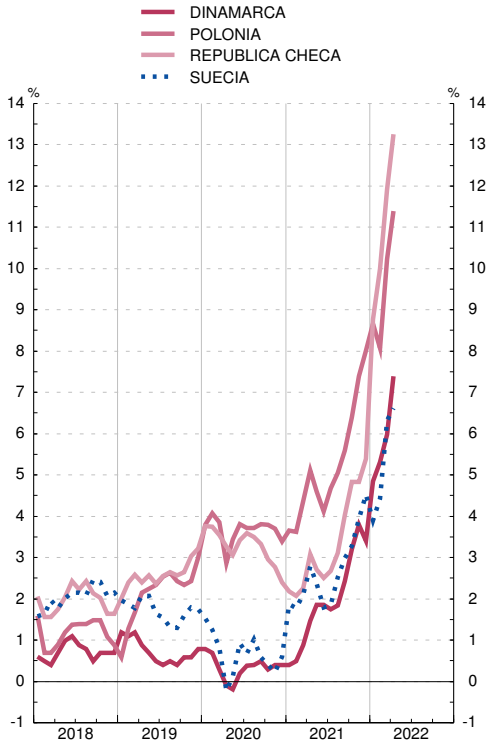

26. ECONOMÍA INTERNACIONAL
D) Tipos de interés y rentabilidades

26.31 Tipos de intervención de los bancos centrales y tipos de interés a un día

Medias de cifras diarias — *Porcentajes*

		Tipos de intervención						Tipos interbancarios a un día (overnight)					
		Zona del euro	Estados Unidos de América		Japón	Reino Unido	China	Zona del euro		Estados Unidos de América	Japón	Reino Unido	China
		(a)	Tipo descuento	Fondos federales (límite superior)	(b)	(c)	(a)	Eonia	€STR				
		1	2	3	4	5	6	7	8	9	10	11	12
16	A	0,00	1,25	0,75	-0,10	0,25	4,35	-0,32	...	0,41	-0,37	0,32	2,07
17	A	0,00	2,00	1,50	-0,10	0,50	4,35	-0,35	...	1,05	-0,29	0,20	2,62
18	A	0,00	3,00	2,50	-0,10	0,75	4,35	-0,36	...	1,85	-0,31	0,45	2,48
19	A	0,00	2,25	1,75	-0,10	0,75	4,35	-0,39	-0,54	2,15	-0,33	0,68	2,19
20	A	0,00	0,25	0,25	-0,10	0,10	4,35	-0,46	-0,55	0,36	-0,30	0,15	1,62
21	A	0,00	0,25	0,25	-0,10	0,25	4,35	-0,48	-0,57	0,04	-0,22	0,01	1,97
20	*Nov*	0,00	0,25	0,25	-0,10	0,10	4,35	-0,47	-0,56	0,07	-0,25	0,01	1,84
	Dic	0,00	0,25	0,25	-0,10	0,10	4,35	-0,47	-0,56	0,06	-0,25	0,00	1,11
21	*Ene*	0,00	0,25	0,25	-0,10	0,10	4,35	-0,48	-0,56	0,08	-0,25	0,01	1,89
	Feb	0,00	0,25	0,25	-0,10	0,10	4,35	-0,48	-0,56	0,05	-0,25	0,01	1,97
	Mar	0,00	0,25	0,25	-0,10	0,10	4,35	-0,48	-0,56	0,04	-0,25	-0,01	1,92
	Abr	0,00	0,25	0,25	-0,10	0,10	4,35	-0,48	-0,57	0,04	-0,25	0,01	1,90
	May	0,00	0,25	0,25	-0,10	0,10	4,35	-0,48	-0,56	0,03	-0,25	-0,00	2,02
	Jun	0,00	0,25	0,25	-0,10	0,10	4,35	-0,48	-0,56	0,03	-0,25	-0,00	2,02
	Jul	0,00	0,25	0,25	-0,10	0,10	4,35	-0,48	-0,57	0,04	-0,21	0,00	2,00
	Ago	0,00	0,25	0,25	-0,10	0,10	4,35	-0,48	-0,57	0,05	-0,20	0,00	2,01
	Sep	0,00	0,25	0,25	-0,10	0,10	4,35	-0,49	-0,57	0,03	-0,20	0,01	2,06
	Oct	0,00	0,25	0,25	-0,10	0,10	4,35	-0,49	-0,57	0,04	-0,20	0,00	1,98
	Nov	0,00	0,25	0,25	-0,10	0,10	4,35	-0,49	-0,57	0,04	-0,20	0,02	1,95
	Dic	0,00	0,25	0,25	-0,10	0,25	4,35	-0,49	-0,58	0,02	-0,15	0,05	1,89
22	*Ene*	0,00	0,25	0,25	-0,10	0,25	4,35	...	-0,58	0,04	-0,15	0,12	1,97
	Feb	0,00	0,25	0,25	-0,10	0,50	4,35	...	-0,58	0,07	-0,15	0,37	1,99
	Mar	0,00	0,50	0,50	-0,10	0,75	4,35	...	-0,58	0,20	-0,15	0,53	1,95
	Abr	0,00	0,50	0,50	-0,10	0,75	4,35	...	-0,58	0,33	-0,15	0,70	1,51

TIPOS DE INTERVENCIÓN

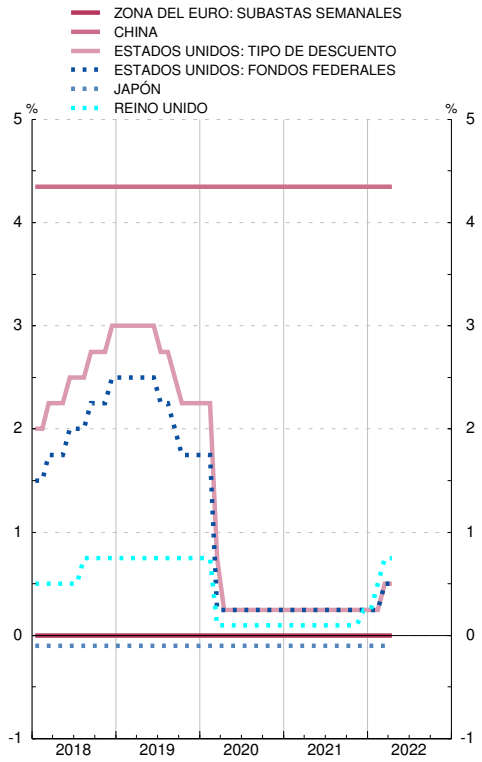

TIPOS INTERBANCARIOS A UN DIA

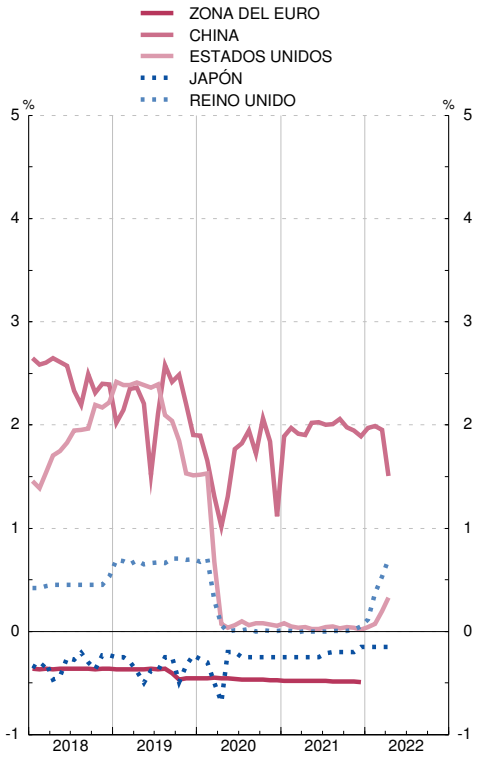

Notas:
a. Operaciones principales de financiación.
b. Tipo de interés objetivo.
c. Oferta complementaria de liquidez (retail bank base rate).

26. ECONOMÍA INTERNACIONAL
D) Tipos de interés y rentabilidades

26.32 Tipos de interés interbancarios a tres meses en mercados nacionales

Medias de cifras diarias — *Porcentajes*

		OCDE	Unión Europea: Zona del Euro	Unión Europea: Polonia	Unión Europea: Suecia	Brasil	Canadá	China	Corea del Sur	Estados Unidos de América	India	Japón	Méjico	Reino Unido	Rusia	Suiza
		1	2	3	4	5	6	7	8	9	10	11	12	13	14	15
16	M	0,41	-0,26	1,59	0,74	13,96	0,79	1,10	0,91	0,80	6,67	-0,43	4,26	0,50	10,00	-0,86
17	M	0,62	-0,33	1,60	0,81	9,38	0,97	1,10	0,56	1,21	6,10	-0,40	6,86	0,36	8,60	-0,87
18	M	1,13	-0,32	1,64	0,67	6,51	1,63	1,10	0,68	2,27	6,49	-0,32	8,01	0,72	6,47	-0,84
19	M	1,14	-0,36	1,63	0,23	5,76	1,70	1,10	0,70	2,24	5,77	-0,38	7,89	0,80	6,96	-0,84
20	M	0,18	-0,43	0,51	0,13	2,67	0,45	1,10	-0,44	0,49	3,66	-0,26	5,16	0,29	4,89	-0,73
21	M	-0,04	-0,55	0,43	0,27	5,32	0,05	1,10	-0,34	0,09	3,34	-0,26	4,76	0,09	6,00	-0,83
20	*Nov*	-0,07	-0,52	0,10	0,25	2,00	0,02	1,10	-0,32	0,09	3,05	-0,25	3,91	0,05	4,28	-0,82
	Dic	-0,08	-0,54	0,10	0,25	1,97	0,07	1,10	-0,60	0,09	3,02	-0,25	3,85	0,04	4,38	-0,82
21	*Ene*	-0,07	-0,55	-0,14	0,19	1,99	-0,06	1,10	-0,49	0,10	3,20	-0,25	4,10	0,03	4,17	-0,87
	Feb	-0,08	-0,54	-0,19	0,18	2,17	0,02	1,10	-0,50	0,10	3,25	-0,25	3,92	0,05	4,29	-0,84
	Mar	-0,07	-0,54	-0,10	0,17	2,92	0,01	1,10	-0,35	0,09	3,25	-0,25	3,91	0,08	4,31	-0,85
	Abr	-0,07	-0,54	-0,09	0,22	3,52	0,03	1,10	-0,31	0,08	3,27	-0,30	3,97	0,09	4,95	-0,85
	May	-0,09	-0,54	-0,07	0,21	3,95	0,03	1,10	-0,53	0,06	3,33	-0,30	4,07	0,08	5,15	-0,84
	Jun	-0,09	-0,54	-0,05	0,25	4,51	0,03	1,10	-0,53	0,06	3,38	-0,30	4,17	0,08	5,67	-0,85
	Jul	-0,06	-0,55	-0,03	0,23	5,11	0,07	1,10	-0,36	0,07	3,37	-0,26	4,68	0,08	6,05	-0,84
	Ago	-0,05	-0,55	-0,01	0,19	5,94	0,08	1,10	-0,27	0,07	3,31	-0,25	4,90	0,07	6,55	-0,82
	Sep	-0,05	-0,55	0,06	0,21	6,80	0,07	1,10	-0,24	0,07	3,28	-0,25	4,91	0,07	6,85	-0,82
	Oct	-0,00	-0,55	0,88	0,39	7,78	0,10	1,10	-0,12	0,09	3,42	-0,25	5,55	0,16	7,23	-0,79
	Nov	0,03	-0,57	2,06	0,55	9,15	0,16	1,10	-0,17	0,11	3,51	-0,25	6,12	0,13	8,09	-0,80
	Dic	0,07	-0,58	2,81	0,44	9,85	0,10	1,10	-0,24	0,15	3,53	-0,20	6,72	0,16	8,63	-0,83
22	*Ene*	0,10	-0,56	2,76	0,23	10,67	0,20	1,10	-0,01	0,17	3,58	-0,25	6,54	0,54	9,03	-0,78
	Feb	0,27	-0,53	3,16	...	11,43	0,46	1,10	...	0,45	3,71	-0,25	6,62	0,82	10,26	-0,77
	Mar	0,32	-0,50	4,21	...	12,12	0,78	1,10	...	0,82	3,74	-0,21	...	0,99	10,16	-0,69
	Abr	0,48	-0,45	5,39	...	12,55	1,24	1,10	...	1,08	3,88	-0,25	...	1,13	20,91	-0,64

TIPOS INTERBANCARIOS A TRES MESES
Tasas de variación interanual

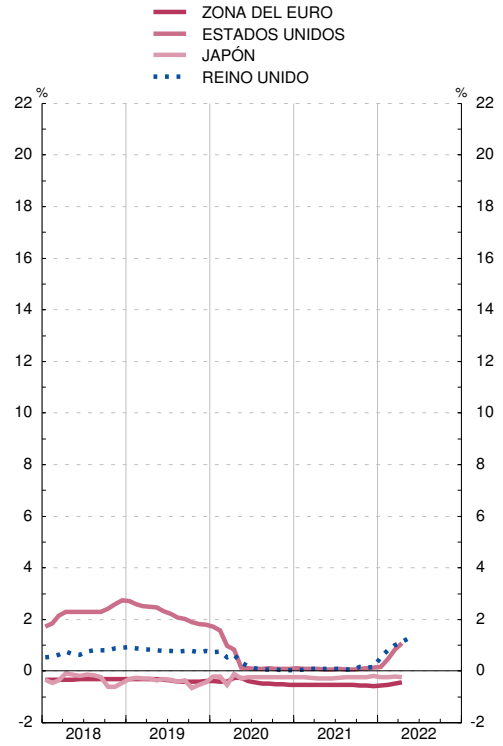

TIPOS INTERBANCARIOS A TRES MESES
Tasas de variación interanual

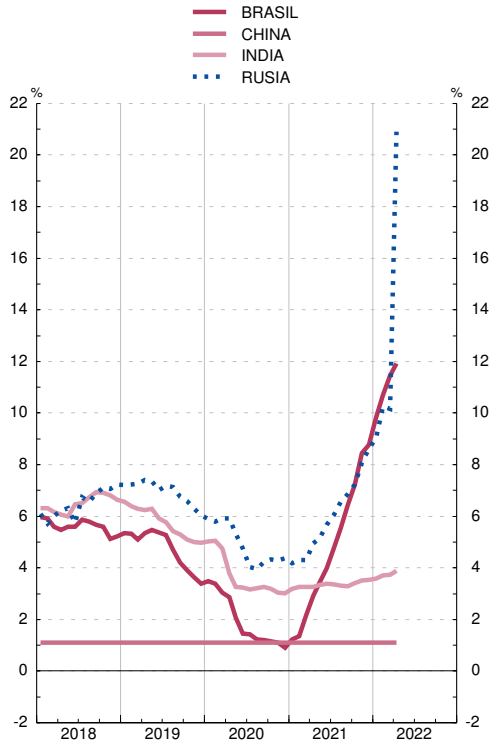

26. ECONOMÍA INTERNACIONAL
D) Tipos de interés y rentabilidades

26.33 Rendimientos de la deuda pública a tres años en mercados nacionales

Medias de cifras diarias — *Porcentajes*

		OCDE	Unión Europea			Brasil	Canadá	China	Corea del Sur	Estados Unidos de América	India	Japón	Méjico	Reino Unido	Rusia	Suiza
			Zona del Euro	Polonia	Suecia											
		1	2	3	4	5	6	7	8	9	10	11	12	13	14	15
16	M	0,59	-0,22	1,88	-0,37	12,89	0,61	2,52	1,28	1,01	7,02	-0,20	4,66	0,39	9,27	-0,92
17	M	0,90	-0,26	2,21	-0,36	9,46	1,20	3,40	1,66	1,58	6,55	-0,13	6,30	0,33	7,91	-0,76
18	M	1,49	0,07	1,90	-0,21	9,11	2,07	3,32	1,91	2,64	7,50	-0,11	7,17	0,80	7,46	-0,66
19	M	1,05	-0,19	1,70	-0,41	6,71	1,58	2,85	1,36	1,95	6,49	-0,21	6,76	0,58	7,15	-0,82
20	M	0,20	-0,34	0,62	-0,32	5,24	0,53	2,52	0,88	0,43	5,00	-0,15	4,61	0,06	5,10	-0,74
21	M	0,23	-0,49	1,02	-0,16	8,71	0,59	2,71	1,28	0,45	4,90	-0,12	4,35	0,28	6,67	-0,68
20	*Nov*	0,02	-0,57	0,06	-0,37	5,91	0,31	3,02	0,79	0,22	4,52	-0,14	3,90	-0,04	4,61	-0,77
	Dic	0,00	-0,60	0,11	-0,36	5,56	0,32	2,99	0,91	0,19	4,46	-0,14	3,58	-0,07	4,56	-0,78
21	*Ene*	0,01	-0,56	0,07	-0,28	6,04	0,23	2,80	0,94	0,20	4,61	-0,12	3,09	-0,09	4,59	-0,73
	Feb	0,03	-0,52	0,23	-0,20	6,26	0,27	2,89	0,94	0,21	4,96	-0,11	2,68	0,03	4,90	-0,72
	Mar	0,12	-0,50	0,39	-0,12	7,41	0,36	2,90	1,04	0,32	5,04	-0,12	3,92	0,17	5,44	-0,73
	Abr	0,15	-0,48	0,37	-0,15	7,75	0,42	2,82	1,03	0,34	4,88	-0,13	4,43	0,17	6,35	-0,72
	May	0,15	-0,42	0,46	-0,12	7,90	0,52	2,74	0,98	0,32	4,72	-0,13	4,21	0,17	6,33	-0,69
	Jun	0,15	-0,46	0,62	-0,16	7,89	0,49	2,80	1,17	0,31	4,72	-0,13	3,86	0,19	6,71	-0,65
	Jul	0,15	-0,51	0,60	-0,24	8,15	0,57	2,63	1,35	0,37	4,75	-0,13	3,95	0,18	6,86	-0,76
	Ago	0,16	-0,57	0,67	-0,23	9,15	0,54	2,55	1,33	0,39	4,94	-0,13	3,55	0,22	6,83	-0,69
	Sep	0,24	-0,53	0,91	-0,16	9,83	0,56	2,55	1,40	0,47	4,87	-0,11	4,92	0,35	7,03	-0,69
	Oct	0,43	-0,46	1,75	-0,09	10,54	0,88	2,66	1,70	0,68	5,05	-0,10	5,49	0,65	7,68	-0,60
	Nov	0,51	-0,50	2,92	-0,07	12,28	1,12	2,61	1,75	0,82	5,10	-0,11	5,72	0,61	8,58	-0,60
	Dic	0,59	-0,42	3,22	-0,12	11,19	1,06	2,55	1,72	0,95	5,19	-0,10	6,25	0,63	8,67	-0,64
22	*Ene*	0,81	-0,28	3,53	0,02	11,40	1,28	2,34	1,98	1,22	5,32	-0,06	6,26	0,91	9,27	-0,49
	Feb	1,15	0,09	3,81	0,24	11,38	1,51	2,29	2,15	1,62	5,62	-0,01	6,88	1,29	10,60	-0,23
	Mar	1,45	0,16	5,20	0,49	12,15	1,87	2,38	2,18	2,08	5,71	-0,01	8,06	1,27	15,23	-0,14
	Abr	2,00	0,70	6,48	1,09	11,99	2,53	2,38	2,66	2,75	6,04	-0,03	8,68	1,56	11,19	0,15

RENDIMIENTOS DE LA DEUDA PUBLICA A TRES AÑOS EN MERCADOS NACIONALES
Tasas de variación interanual

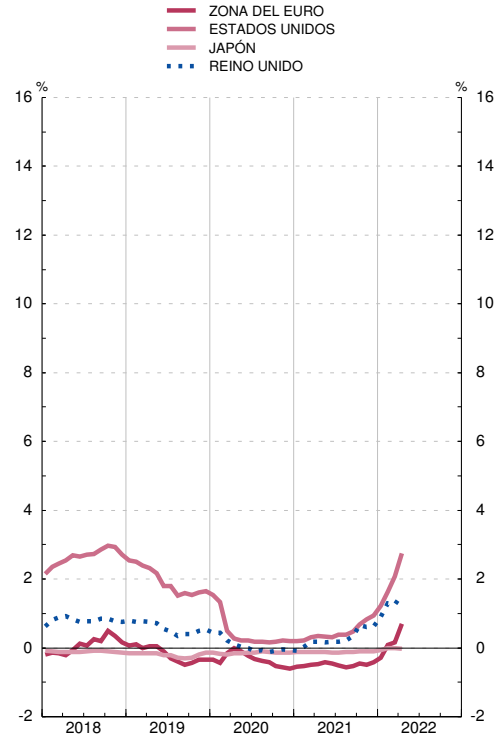

RENDIMIENTOS DE LA DEUDA PUBLICA A TRES AÑOS EN MERCADOS NACIONALES
Tasas de variación interanual

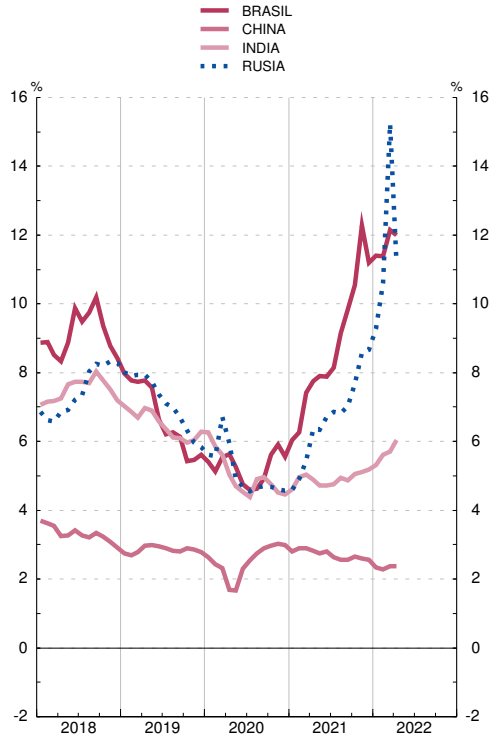

26.34 Rendimientos de la deuda pública a tres años en mercados nacionales

Medias de cifras diarias — *Porcentajes*

		Países de la zona euro											
		España (a)	Alemania	Austria	Bélgica	Eslovaquia	Finlandia	Francia	Grecia	Holanda	Irlanda	Italia	Portugal
		1	2	3	4	5	6	7	8	9	10	11	12
16	M	0,07	-0,56	-0,44	-0,49	-0,13	-0,48	-0,44	8,40	-0,52	-0,30	0,07	0,92
17	M	-0,07	-0,64	-0,51	-0,49	-0,31	-0,57	-0,42	7,18	-0,59	-0,39	0,17	0,40
18	M	-0,03	-0,47	-0,35	-0,35	-0,31	-0,39	-0,33	...	-0,43	-0,40	0,91	0,02
19	M	-0,28	-0,66	-0,54	-0,54	...	-0,55	-0,55	...	-0,62	-0,38	0,51	-0,25
20	M	-0,29	-0,72	-0,58	-0,58	...	-0,60	-0,59	...	-0,64	-0,49	0,14	-0,27
21	M	-0,44	-0,72	-0,62	-0,64	...	-0,67	-0,62	...	-0,68	-0,57	-0,23	-0,57
20	*Nov*	-0,52	-0,78	-0,71	-0,70	...	-0,71	-0,70	...	-0,72	-0,61	-0,32	-0,52
	Dic	-0,53	-0,78	-0,70	-0,72	...	-0,73	-0,72	...	-0,73	-0,65	-0,40	-0,58
21	*Ene*	-0,45	-0,75	-0,67	-0,69	...	-0,70	-0,69	...	-0,72	-0,63	-0,33	-0,56
	Feb	-0,41	-0,72	-0,61	-0,63	...	-0,67	-0,61	...	-0,68	-0,56	-0,33	-0,55
	Mar	-0,41	-0,72	-0,60	-0,63	...	-0,65	-0,62	...	-0,68	-0,56	-0,27	-0,55
	Abr	-0,41	-0,72	-0,61	-0,61	...	-0,64	-0,61	...	-0,69	-0,56	-0,23	-0,50
	May	-0,38	-0,67	-0,56	-0,58	...	-0,61	-0,56	...	-0,63	-0,51	-0,13	-0,48
	Jun	-0,42	-0,64	-0,55	-0,57	...	-0,64	-0,55	...	-0,61	-0,47	-0,19	-0,48
	Jul	-0,46	-0,78	-0,67	-0,70	...	-0,73	-0,69	...	-0,74	-0,61	-0,26	-0,58
	Ago	-0,52	-0,72	-0,66	-0,66	...	-0,74	-0,64	...	-0,71	-0,57	-0,27	-0,58
	Sep	-0,51	-0,73	-0,68	-0,67	...	-0,70	-0,64	...	-0,69	-0,59	-0,30	-0,66
	Oct	-0,44	-0,68	-0,60	-0,61	...	-0,64	-0,58	...	-0,62	-0,59	-0,20	-0,61
	Nov	-0,42	-0,76	-0,64	-0,69	...	-0,67	-0,66	...	-0,71	-0,65	-0,21	-0,66
	Dic	-0,46	-0,72	-0,62	-0,64	...	-0,63	-0,62	...	-0,63	-0,59	-0,03	-0,59
22	*Ene*	-0,35	-0,61	-0,53	-0,56	...	-0,53	-0,45	...	-0,54	-0,45	0,15	-0,46
	Feb	0,11	-0,37	-0,25	-0,12	...	-0,15	-0,09	...	-0,25	-0,09	0,56	-0,13
	Mar	0,20	-0,24	-0,20	-0,03	...	-0,05	-0,04	...	-0,07	-0,01	0,62	-0,16
	Abr	0,67	0,26	0,47	0,45	...	0,41	0,47	...	0,42	0,50	1,23	0,57

RENDIMIENTOS DE LA DEUDA PUBLICA A TRES AÑOS EN MERCADOS NACIONALES
Tasas de variación interanual

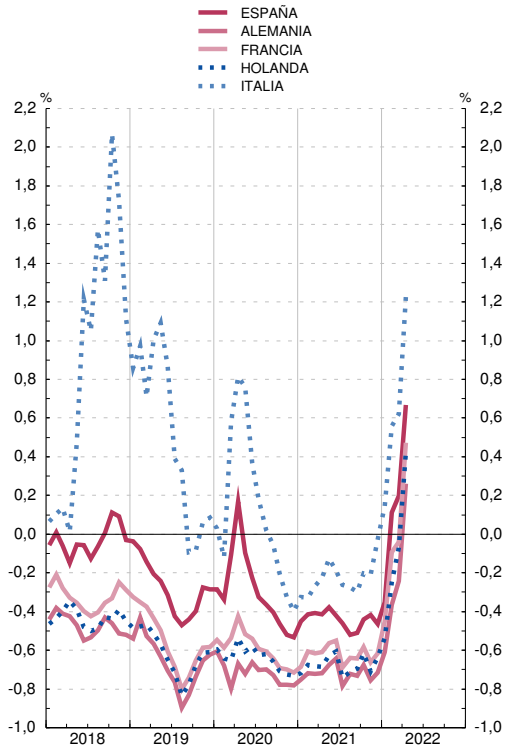

RENDIMIENTOS DE LA DEUDA PUBLICA A TRES AÑOS EN MERCADOS NACIONALES
Tasas de variación interanual

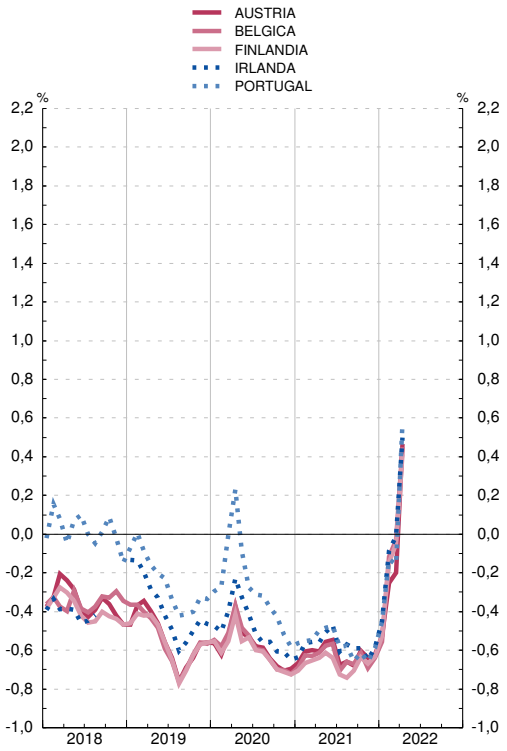

Nota: (a) Véase también la columna 10 del cuadro 2.10.

26.35 Rendimientos de la deuda pública a largo plazo (a)

Medias de cifras diarias — *Porcentajes*

		OCDE	Unión Europea: Zona del Euro	Unión Europea: Polonia	Unión Europea: Suecia	Brasil	Canadá	China	Corea del Sur	Estados Unidos de América	India	Japón	Méjico	Reino Unido	Rusia	Suiza
		1	2	3	4	5	6	7	8	9	10	11	12	13	14	15
16	M	1,38	0,93	3,05	0,54	13,02	1,26	2,89	1,69	1,85	7,23	-0,04	6,02	1,23	8,93	-0,35
17	M	1,75	1,17	3,44	0,65	10,30	1,80	3,60	2,23	2,34	6,72	0,05	6,90	1,21	7,79	-0,10
18	M	2,06	1,27	3,23	0,65	10,55	2,30	3,66	2,43	2,93	7,72	0,07	7,65	1,42	7,90	0,01
19	M	1,41	0,59	2,42	0,04	7,90	1,60	3,20	1,64	2,15	6,97	-0,09	7,30	0,88	7,51	-0,51
20	M	0,64	0,21	1,52	-0,04	7,16	0,76	2,98	1,46	0,89	6,08	0,01	5,85	0,32	6,12	-0,51
21	M	1,01	0,20	1,98	0,27	9,68	1,36	3,04	2,09	1,43	6,16	0,07	6,47	0,74	7,22	-0,26
20	*Nov*	0,56	-0,06	1,21	0,00	7,53	0,71	3,26	1,54	0,88	5,89	0,03	5,23	0,32	5,91	-0,47
	Dic	0,57	-0,09	1,31	0,01	7,24	0,73	3,29	1,65	0,92	5,93	0,02	5,17	0,26	5,86	-0,49
21	*Ene*	0,66	-0,06	1,21	0,07	7,57	0,80	3,18	1,71	1,06	5,93	0,04	5,12	0,28	6,08	-0,48
	Feb	0,83	0,06	1,32	0,25	7,84	1,10	3,26	1,81	1,25	6,09	0,09	5,22	0,57	6,50	-0,31
	Mar	1,08	0,15	1,54	0,40	8,75	1,50	3,24	1,99	1,61	6,19	0,11	6,21	0,78	6,91	-0,27
	Abr	1,12	0,20	1,57	0,37	9,30	1,54	3,19	1,99	1,65	6,06	0,10	6,32	0,79	7,16	-0,26
	May	1,15	0,38	1,82	0,42	9,33	1,53	3,11	2,06	1,62	5,99	0,08	6,35	0,83	7,14	-0,17
	Jun	1,06	0,30	1,79	0,36	9,16	1,39	3,11	2,61	1,45	6,02	0,08	6,64	0,76	7,21	-0,18
	Jul	0,88	0,16	1,64	0,18	9,20	1,19	2,97	1,86	1,26	6,15	0,02	6,76	0,58	7,10	-0,36
	Ago	0,86	0,06	1,77	0,11	10,11	1,15	2,86	2,39	1,21	6,23	0,02	6,95	0,57	6,99	-0,34
	Sep	0,99	0,20	2,03	0,27	10,98	1,27	2,87	2,00	1,37	6,18	0,05	6,76	0,81	7,12	-0,25
	Oct	1,19	0,35	2,62	0,38	11,39	1,61	2,98	2,32	1,59	6,33	0,09	7,07	1,10	7,62	-0,10
	Nov	1,17	0,31	3,13	0,27	11,73	1,71	2,92	2,25	1,57	6,35	0,07	6,97	0,94	8,30	-0,15
	Dic	1,09	0,28	3,34	0,14	10,77	1,46	2,84	2,15	1,46	6,41	0,06	7,27	0,83	8,48	-0,25
22	*Ene*	1,38	0,53	4,01	0,36	11,25	1,76	2,76	2,46	1,76	6,59	0,14	7,59	1,17	9,14	-0,02
	Feb	1,59	0,94	3,98	0,61	11,33	1,87	2,79	2,63	1,92	6,76	0,20	7,52	1,43	10,14	0,23
	Mar	1,77	1,05	4,91	0,82	11,93	2,14	2,82	2,71	2,13	6,83	0,20	8,03	1,53	13,71	0,39
	Abr	2,27	1,57	6,00	1,47	11,87	2,72	2,83	3,10	2,75	7,08	0,24	8,28	1,82	10,64	0,76

RENDIMIENTOS DE LA DEUDA PUBLICA A LARGO PLAZO
Tasas de variación interanual

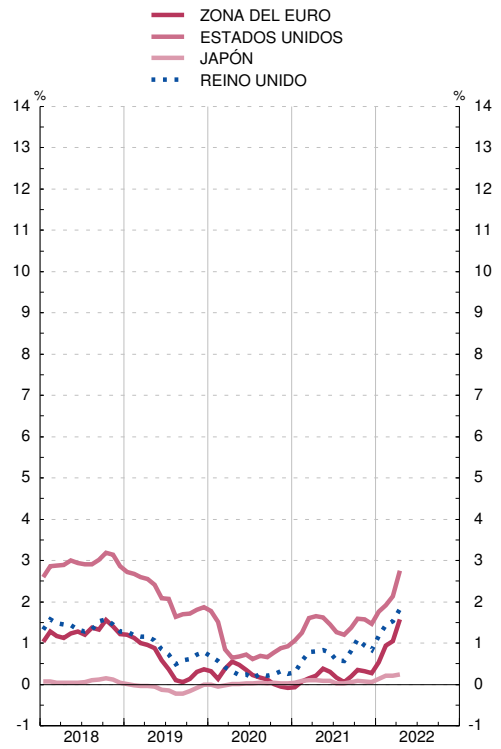

RENDIMIENTOS DE LA DEUDA PUBLICA A LARGO PLAZO
Tasas de variación interanual

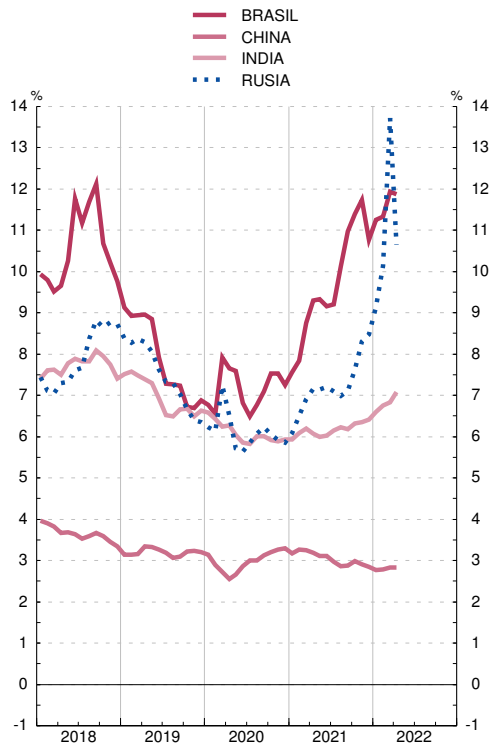

Nota: (a) Tipo de interés de los bonos a diez años, que es el tipo que se utiliza en el criterio de convergencia de tipos de interés.

26.36 Rendimientos de la deuda pública a largo plazo (a)

Medias de cifras diarias — *Porcentajes*

		Países de la zona euro												
		España (b)	Alemania	Austria	Bélgica	Eslovaquia	Finlandia	Francia	Grecia	Holanda	Irlanda	Italia	Luxemburgo	Portugal
		1	2	3	4	5	6	7	8	9	10	11	12	13
16	M	1,39	0,09	0,38	0,48	0,65	0,36	0,47	8,36	0,29	0,74	1,49	0,25	3,17
17	M	1,56	0,32	0,58	0,72	0,94	0,55	0,81	5,98	0,52	0,80	2,11	0,54	3,05
18	M	1,42	0,40	0,69	0,80	0,86	0,66	0,78	4,19	0,58	0,95	2,61	0,56	1,84
19	M	0,66	-0,25	0,06	0,19	0,28	0,07	0,13	2,59	-0,07	0,33	1,95	-0,12	0,76
20	M	0,38	-0,51	-0,22	-0,15	0,00	-0,22	-0,15	1,27	-0,38	-0,06	1,17	-0,41	0,41
21	M	0,35	-0,37	-0,09	-0,01	-0,12	-0,09	0,01	0,88	-0,33	0,06	0,81	-0,36	0,30
20	*Nov*	0,09	-0,61	-0,41	-0,38	-0,33	-0,40	-0,32	0,75	-0,54	-0,25	0,66	-0,54	0,07
	Dic	0,04	-0,62	-0,42	-0,39	-0,48	-0,41	-0,34	0,63	-0,55	-0,29	0,58	-0,55	0,03
21	*Ene*	0,08	-0,58	-0,40	-0,36	-0,43	-0,38	-0,31	0,65	-0,53	-0,24	0,62	-0,54	0,03
	Feb	0,23	-0,45	-0,20	-0,21	-0,20	-0,22	-0,15	0,81	-0,39	-0,06	0,59	-0,45	0,16
	Mar	0,31	-0,36	-0,09	-0,04	-0,08	-0,13	-0,07	0,91	-0,33	0,03	0,70	-0,40	0,23
	Abr	0,37	-0,33	-0,04	0,04	-0,07	-0,08	-0,01	0,88	-0,30	0,08	0,80	-0,38	0,35
	May	0,52	-0,22	0,08	0,18	0,03	0,05	0,21	0,99	-0,19	0,24	0,98	-0,31	0,53
	Jun	0,45	-0,29	0,02	0,12	-0,01	-0,02	0,15	0,81	-0,24	0,18	0,88	-0,33	0,43
	Jul	0,33	-0,45	-0,13	-0,03	-0,15	-0,10	-0,01	0,70	-0,38	0,03	0,75	-0,40	0,27
	Ago	0,21	-0,54	-0,23	-0,14	-0,27	-0,21	-0,12	0,59	-0,48	-0,08	0,63	-0,47	0,14
	Sep	0,33	-0,36	-0,08	0,01	-0,13	-0,07	0,04	0,80	-0,34	0,07	0,78	-0,37	0,26
	Oct	0,47	-0,21	0,08	0,16	0,03	0,08	0,20	0,96	-0,18	0,22	0,96	-0,20	0,39
	Nov	0,47	-0,31	-0,01	0,07	-0,07	-0,00	0,10	1,22	-0,27	0,19	1,01	-0,21	0,39
	Dic	0,41	-0,38	-0,05	0,03	-0,10	-0,06	0,05	1,29	-0,32	0,10	1,05	-0,22	0,36
22	*Ene*	0,66	-0,12	0,18	0,26	0,16	0,18	0,31	1,62	-0,10	0,38	1,35	-0,04	0,58
	Feb	1,11	0,15	0,54	0,59	0,57	0,51	0,68	2,46	0,24	0,78	1,79	0,40	1,06
	Mar	1,22	0,28	0,72	0,79	0,85	0,72	0,78	2,61	0,34	0,93	1,85	0,55	1,16
	Abr	1,69	0,75	1,29	1,30	1,60	1,24	1,28	2,89	0,85	1,40	2,44	1,39	1,76

RENDIMIENTOS DE LA DEUDA PUBLICA A LARGO PLAZO
Tasas de variación interanual

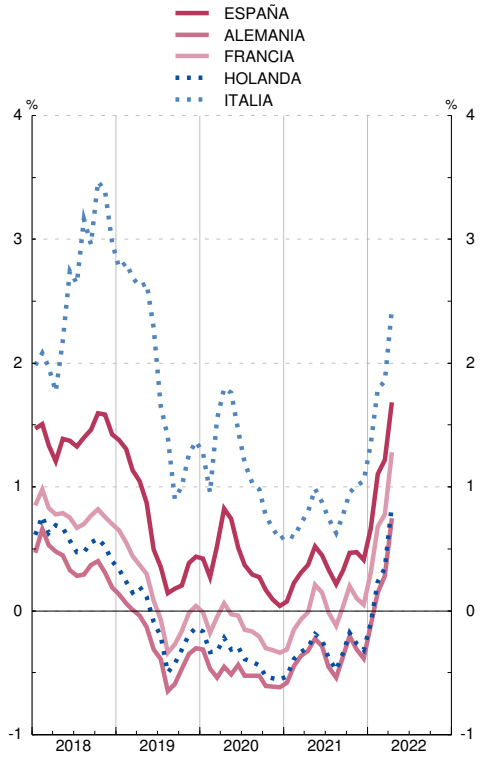

RENDIMIENTOS DE LA DEUDA PUBLICA A LARGO PLAZO
Tasas de variación interanual

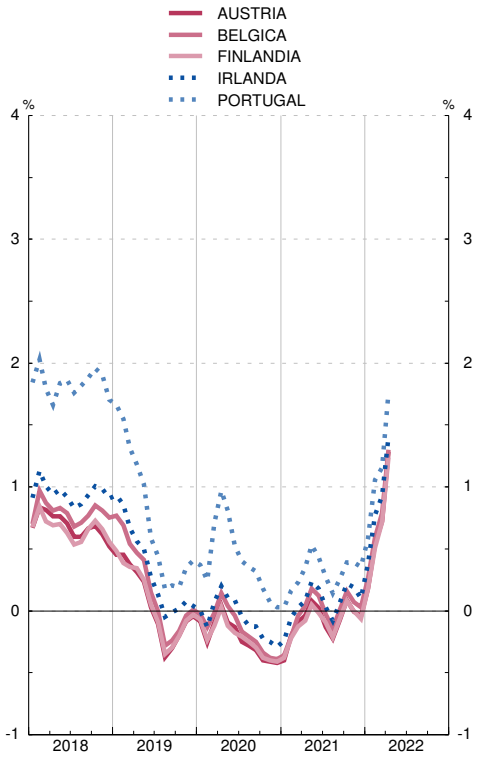

Notas:
(a) Tipo de interés de los bonos a diez años, que es el tipo que se utiliza en el criterio de convergencia de tipos de interés.
(b) Véase también la columna 11 del cuadro 2.10.

APÉNDICE 1 BANCO DE ESPAÑA. BALANCE DE SITUACIÓN RESUMIDO

BALANCE DE SITUACIÓN RESUMIDO DEL BANCO DE ESPAÑA

Balance de situación resumido del Banco de España, que se publica en cumplimiento de lo establecido en el artículo 29 del Reglamento interno del Banco de España, aprobado por Resolución de 28.3.2000 (BOE de 6.4.2000)

De conformidad con el sistema contable establecido en el Eurosistema en relación con la emisión de billetes de euro, el 8% del total de los billetes de euro en circulación se asigna al BCE con periodicidad mensual. La contrapartida de este ajuste se contabiliza (en las cuentas de los BCN) como un pasivo Intra-Eurosistema relacionado con la emisión de billetes. El 92% restante de los billetes de euro en circulación se asigna a los BCN también con periodicidad mensual, de modo que cada BCN muestra en su balance la parte de los billetes de euro emitidos que le corresponde de acuerdo con su participación en el capital desembolsado del BCE. La diferencia entre el valor de los billetes de euro asignados a cada BCN de acuerdo con el citado sistema contable y el valor de los billetes de euro puestos en circulación también se contabiliza (en las cuentas de los BCN) como un activo/pasivo Intra-Eurosistema relacionado con la emisión de billetes.

BALANCE DE SITUACIÓN RESUMIDO A 31 DE MAYO DE 2022

CONCEPTOS	EUROS
ACTIVO	
Oro y derechos en oro.	15.651.588.617,84
Activos en moneda extranjera frente a no residentes en la zona del euro.	68.552.516.235,13
Activos en moneda extranjera frente a residentes en la zona del euro.	6.943.839.639,98
Activos en euros frente a no residentes en la zona del euro.	368.848.555,22
Préstamos en euros concedidos a entidades de crédito de la zona del euro en relación con operaciones de política monetaria.	289.689.410.000,00
Otros activos en euros frente a entidades de crédito de la zona del euro.	6.666.909,79
Valores emitidos en euros por residentes en la zona del euro.	645.198.191.325,12
Créditos en euros a las Administraciones Públicas.	0,00
Cuentas Intra-Eurosistema.	175.522.744.709,57
Partidas en curso de liquidación.	913.379,15
Otros activos.	7.214.818.059,43
TOTAL ACTIVO	**1.209.149.537.431,23**
PASIVO	
Billetes en circulación.	174.870.208.820,00
Depósitos en euros mantenidos por entidades de crédito de la zona del euro en relación con operaciones de política monetaria.	361.996.712.827,09
Otros pasivos en euros con entidades de crédito de la zona del euro.	1.114.589.502,10
Certificados de deuda emitidos.	0,00
Depósitos en euros de otros residentes en la zona del euro.	60.456.255.291,96
Pasivos en euros con no residentes en la zona del euro.	4.215.256.670,77
Pasivos en moneda extranjera con residentes en la zona del euro.	1.493.586,34
Pasivos en moneda extranjera con no residentes en la zona del euro.	63.375.338,37
Contrapartida de los derechos especiales de giro asignados por el FMI.	15.081.888.130,75
Cuentas Intra-Eurosistema.	525.976.311.653,48
Partidas en curso de liquidación.	363.358.154,56
Otros pasivos.	7.370.337.306,41
Provisiones.	32.007.376.580,16
Cuentas de revalorización.	23.749.925.449,23
Capital y reservas.	1.882.448.120,01
TOTAL PASIVO	**1.209.149.537.431,23**

APÉNDICE 2 ESQUEMAS DE SECTORIZACIÓN

Esquema de sectorización 1

AGRUPACIONES INSTITUCIONALES UTILIZADAS EN LOS CUADROS DE ANÁLISIS MONETARIO EN EL CONTEXTO DE LA ZONA EURO (CAPÍTULOS DE 6 A 8)		
A. RESIDENTES EN ESPAÑA		
A.1. Instituciones financieras monetarias	1. BANCO DE ESPAÑA (S.121)	
	2. OTRAS INSTITUCIONES FINANCIERAS MONETARIAS (S.122/S.123)	*1. Entidades de crédito* *a) Bancos* *b) Cajas* *c) Cooperativas de crédito* *d) Instituto de crédito oficial* *2. Establecimientos financieros de crédito* *3. Entidades de dinero electrónico* *4. Fondos del mercado monetario (FMM)*
A.2. Administraciones públicas (S.13)	1. ADMINISTRACIÓN CENTRAL (S.1311)	*1. Estado* *2. Organismos de la Administración central*
	2. COMUNIDADES AUTÓNOMAS (S.1312)	
	3. CORPORACIONES LOCALES (S.1313)	
	4. ADMINISTRACIONES DE SEGURIDAD SOCIAL (S.1314)	*1. Sistema de seguridad social* *2. Otras administraciones de seguridad social*

Esquema de sectorización 1 (continuación)

AGRUPACIONES INSTITUCIONALES UTILIZADAS EN LOS CUADROS DE ANÁLISIS MONETARIO EN EL CONTEXTO DE LA ZONA EURO (CAPÍTULOS DE 6 A 8)		
A.3. Otros sectores residentes	1. INSTITUCIONES FINANCIERAS NO MONETARIAS EXCEPTO EMPRESAS DE SEGUROS Y FONDOS DE PENSIONES (S.124/S.127)	*1. Fondos de inversión no monetarios (S.124)* *a) Fondos de inversión mobiliaria (FIM),excepto FMM* *b) Sociedades de inversión colectiva de capital variable (SICAV)* *c) Instituciones de inversión colectiva de inversión libre (IICIL)* *d) Instituciones de inversión colectiva de instituciones de inversión colectiva de inversión libre (IICIICIL)* *e) Fondos y sociedades de inversión inmobiliaria (IICII)* *f) Fondos de capital-riesgo, fondos de capital-riesgo pyme, fondos de capital-riesgo europeos, fondos de emprendimiento social europeos, y fondos de inversión colectiva de tipo cerrado* *2. Otros intermediarios financieros excepto empresas de seguros y fondos de pensiones (S.125)* *a) Fondos de titulización* *b) Sociedades de gestión de activos (Ley 9/2012)* *c) Sociedades de capital riesgo, sociedades de capital riesgo pyme, sociedades de capital-riesgo europeas, sociedades de emprendimiento social europeas, y sociedades de inversión colectiva de tipo cerrado* *d) Sociedades anónimas cotizadas de inversión en el mercado inmobiliario (SOCIMIs)* *e) Sociedades de valores* *f) Entidades de contrapartida central* *g) Resto de otros intermediarios financieros excepto empresas de seguros y fondos de pensiones* *3. Auxiliares financieros (S.126)* *a) Agencias de valores* *b) Sociedades gestoras de cartera* *c) Sociedades gestoras de Instituciones de inversión colectiva y fondos de pensiones* *d) Sociedades de garantía recíproca y reafianzamiento* *e) Sociedades de tasación* *f) Entidades de pago* *g) Establecimientos de cambio de moneda* *h) Agencias de calificación financiera* *i) Infraestructuras de mercados* *j) Sedes centrales de grupos financieros* *k) Otros auxiliares financieros* *4. Instituciones financieras de ámbito limitado y prestamistas de dinero (S.127)* *a) Sociedades instrumentales emisoras de valores filiales de instituciones financieras* *b) Empresas holding que no gestionan filiales* *c) Otras entidades financieras especializadas* *d) Resto de instituciones financieras de ámbito limitado y prestamistas de dinero*
	2. EMPRESAS DE SEGUROS (S.128)	
	3. FONDOS DE PENSIONES (S.129)	

Esquema de sectorización 1 (continuación)

AGRUPACIONES INSTITUCIONALES UTILIZADAS EN LOS CUADROS DE ANÁLISIS MONETARIO EN EL CONTEXTO DE LA ZONA EURO (CAPÍTULOS DE 6 A 8)		
A.3. Otros sectores residentes (continuación)	4. SOCIEDADES NO FINANCIERAS[1] (S.11)	
	5. HOGARES E INSTITUCIONES SIN FINES DE LUCRO AL SERVICIO DE LOS HOGARES (S.14/S.15)	
B. RESIDENTES EN OTROS PAÍSES DE LA ZONA EURO		
B.1. Instituciones financieras monetarias	1. EUROSISTEMA[2] (excepto Banco de España)	
	2. OTRAS INSTITUCIONES FINANCIERAS MONETARIAS	
B.2. Administraciones Públicas (S.13)	1. ADMINISTRACIÓN CENTRAL (S.1311)	
	2. OTRAS ADMINISTRACIONES PÚBLICAS (S.1312/S.1314)	*1. Administración Regional (S.1312)* *2. Corporaciones Locales (S.1313)* *3. Administraciones de seguridad social (S.1314)*
B.3. Otros sectores residentes	1. INSTITUCIONES FINANCIERAS NO MONETARIAS EXCEPTO EMPRESAS DE SEGUROS Y FONDOS DE PENSIONES (S.124/S.127)	
	2. EMPRESAS DE SEGUROS Y FONDOS DE PENSIONES (S.128/S.129)	
	3. SOCIEDADES NO FINANCIERAS[1] (S.11)	
	4. HOGARES E INSTITUCIONES SIN FINES DE LUCRO AL SERVICIO DE LOS HOGARES (S.14/S.15)	

Esquema de sectorización 1 (continuación)

AGRUPACIONES INSTITUCIONALES UTILIZADAS EN LOS CUADROS DE ANÁLISIS MONETARIO EN EL CONTEXTO DE LA ZONA EURO (CAPÍTULOS DE 6 A 8)		
C. RESTO DEL MUNDO		
C.1. Bancos		
C.2. Otros residentes del Resto del mundo	1. ADMINISTRACIONES PÚBLICAS	
	2. RESTO DE OTROS RESIDENTES DEL RESTO DEL MUNDO	
Pro memoria **I. Instituciones financieras residentes en España (A.1+A.3.1+A.3.2+A.3.3)** **II. Instituciones financieras residentes en otros países de la zona del euro (B.1+B.3.1+B.3.2)**		

NOTA GENERAL: Los códigos que figuran detrás de las principales agrupaciones (S.11, S.12, S.13, ...) son los del Sistema Europeo de Cuentas 2010 (SEC 2010), aprobado por el Reglamento (UE) Nº 549/2013 del Parlamento europeo y del Consejo de 21 de mayo de 2013/

RESTO DE NOTAS: 1. Públicas y privadas. 2. El Eurosistema está formado por el Banco Central Europeo y los bancos centrales nacionales de la zona del euro

Esquema de sectorización 2

AGRUPACIONES INSTITUCIONALES UTILIZADAS EN LOS ESTADOS DE SUPERVISIÓN (CAPÍTULO 4)		
A. RESIDENTES EN ESPAÑA		
A.1. Sistema crediticio	A.1.1. BANCO DE ESPAÑA	
	A.1.2. ENTIDADES DE DEPÓSITO	*A.1.2.1. Bancos* *A.1.2.2. Cajas de ahorros* *A.1.2.3. Cooperativas de crédito*
	A.1.3. INSTITUTO DE CRÉDITO OFICIAL	
A.2. Administraciones Públicas	A.2.1. ADMINISTRACIÓN CENTRAL	*A.2.1.1. Estado* *A.2.1.2. Organismos de la Administración Central*
	A.2.2. COMUNIDADES AUTÓNOMAS	
	A.2.3. CORPORACIONES LOCALES	
	A.2.4. ADMINISTRACIONES DE SEGURIDAD SOCIAL	
A.3. Otros sectores Residentes	A.3.1. OTROS INTERMEDIARIOS FINANCIEROS, INCLUIDOS EMPRESAS DE SEGUROS Y FONDOS DE PENSIONES	
	A.3.2. AUXILIARES FINANCIEROS E INSTITUCIONES FINANCIERAS DE ÁMBITO LIMITADO Y PRESTAMISTAS DE DINERO	
	A.3.3. SOCIEDADES NO FINANCIERAS PÚBLICAS Y PRIVADAS	
	A.3.4. HOGARES	
	A.3.5. INSTITUCIONES SIN FINES DE LUCRO AL SERVICIO DE LOS HOGARES	
B. RESTO DEL MUNDO		

Esquema de sectorización 3

AGRUPACIONES INSTITUCIONALES UTILIZADAS EN LOS CUADROS DE CONTABILIDAD NACIONAL (CAPÍTULOS 2 Y 3 DEL BOLETÍN ESTADÍSTICO) INCLUIDAS CUENTAS FINANCIERAS DE LA ECONOMÍA ESPAÑOLA		
S.1. ECONOMÍA NACIONAL		
S.11. Sociedades no financieras		
S.12. Instituciones financieras	S.121/S.123. INSTITUCIONES FINANCIERAS MONETARIAS	*S.121. Banco de España* *S.122/123. Otras instituciones financieras monetarias*
	S.124/S.129. INSTITUCIONES FINANCIERAS NO MONETARIAS	*S.124. Fondos de inversión no monetarios S.125/127. Otras instituciones financieras no monetarias, del cual:* *S.125. Otros intermediarios financieros* *S.126. Auxiliares financieros* *S.127. Instituciones financieras de ámbito limitado y prestamistas de dinero* *S.128. Empresas de seguros* *S.129. Fondos de pensiones*
S.13. Administraciones Públicas	S.1311. ADMINISTRACIÓN CENTRAL	
	S.1312. COMUNIDADES AUTÓNOMAS	
	S.1313. CORPORACIONES LOCALES	
	S.1314. ADMINISTRACIONES DE SEGURIDAD SOCIAL	
S.14/S.15. Hogares Instituciones sin fines de lucro al servicio de los hogares	S.14. HOGARES	
	S.15. INSTITUCIONES SIN FINES DE LUCRO AL SERVICIO DE LOS HOGARES	
S.2. RESTO DEL MUNDO		

NOTA GENERAL: Los códigos que figuran delante de las principales agrupaciones (S.11, S.12, S.13, ...) son los del Sistema Europeo de Cuentas 2010 (SEC 2010), aprobado por el Reglamento (UE) Nº 549/2013 del Parlamento europeo y del Consejo de 21 de mayo de 2013/

APÉNDICE 3 NOTAS METODOLÓGICAS

NOTA METODOLÓGICA DEL CAPÍTULO 10

EMPRESAS DE SEGUROS Y FONDOS DE PENSIONES

Introducción

De acuerdo con lo establecido en el SEC 95, el conjunto de Empresas de seguros y los fondos de pensiones constituyen en subsector dentro del sector de Instituciones financieras. La inclusión de estas entidades dentro del sector de Instituciones financieras se deba, fundamentalmente, a que el ejercicio de su actividad principal, que es la cobertura de riesgos, conlleva una importante labor de intermediación de recursos financieros desde unos sectores a otros. A lo largo de los últimos años, la actividad de este subsector ha ido creciendo significativamente, evolución que cabe atribuir no solo al aumento del deseo de la población de cubrir los distintos tipos de riesgos que ofrecen estas entidades, sino también a la utilización creciente de determinada gama de productos con una finalidad de ahorro.

En los siguientes epígrafes de esta nota se informa de los distintos grupos de agentes que integran este subsector (epígrafe 2), de las fuentes de información utilizadas y de la disponibilidad de datos (epígrafe3) y de la información concreta que contienen los diferentes cuadros que componen este capítulo (epígrafe 4).

Los agentes que integran el subsector

Este subsector comprende cuatro grupos de agentes diferentes: las Empresas de seguros privados, las Mutualidades de previsión social, el Consorcio de Compensación de Seguros y los Fondos de pensiones, todos ellos bajo la supervisión de la Dirección General de Seguros y Fondos de Pensiones (DGSFP).

- **Las Empresas de seguros privados** recogen la actividad de las sociedades anónimas –cuyo capital puede ser solo español, solo extranjero o mixto-, las mutuas de seguros privados, las delegaciones en España de empresas de seguros extranjeras y las empresas reaseguradoras residentes en España (1).

- **Las mutualidades de previsión social** son entidades privadas de carácter benéfico, creadas generalmente por determinados colectivos como una forma de apoyo corporativo (otorgan prestaciones de pequeña cuantía por fallecimiento, nacimiento, etc. Y conceden pequeños préstamos). Son entidades autónomas de los colectivos (empresas, asociaciones, etc.) en cuyo ámbito nacen y su es complementar las pensiones de la Seguridad Social. Sus recursos principales son las aportaciones directas de los asociados o de otras personas o entidades protectoras. Estas entidades pueden tener carácter voluntario u obligatorio (la afiliación de los asociados está vinculada de forma obligatoria a la pertenencia de estos a un colegio profesional, colectivo o empresa). En este grupo están incluidas las denominadas "Cajas de pensiones sustitutorias", que existieron hasta 1984 en el sistema asegurador español. Estas cajas se constituían por determinados colectivos con la finalidad de actuar como sustitutorias del régimen de la Seguridad Social. Al establecer la disposición adicional quinta de la Ley de Presupuestos para 1984 el traspaso obligatorio de los colectivos cubiertos por estas cajas (tanto jubilados como empleados todavía en activo) a la Seguridad Social, estas entidades pasaron a desempeñar un papel complementario de la seguridad social, estatus que siguen manteniendo en la actualidad.

- **El Consorcio de Compensación de Seguros (CCS)** es una entidad de derecho público con personalidad jurídica propia, cuyo objeto es cubrir los riesgos extraordinarios sobre personas y bienes. Se financia fundamental mente con los recargos establecidos sobre las primas pagadas por los tomadores de cualquier tipo de seguro, con las ayudas y préstamos que recibe del Estado y con primas directas. Además, actúa como agente del Estado ante la Compañía Española de Crédito a la Exportación (CESCE), que es la empresa pública de seguros privados que gestiona, por cuenta del Estado, la cobertura de los riesgos políticos y de determinados riesgos comerciales de las exportaciones españolas. Esta última actividad del CCS no se incluye en las series, ya que se imputa directamente al Estado.

- **Los fondos de pensiones** son los Fondos creados al amparo de la Ley 8/1987, de 8 de junio. Son patrimonios separados e independientes de las entidades que los promueven, y carecen de personalidad jurídica. Estos patrimonios están integrados por los recursos afectos a las finalidades establecidas en los planes de pensiones adscritos. Su administración está encomendada a una entidad gestora y a un depositario, bajo la supervisión de una comisión de control. Estos Fondos se denominan usualmente "Fondos de pensiones autónomos" o externos, en contraposición a los "Fondos de pensiones no autónomos" o internos, que son los constituidos por determinadas entidades de crédito y sociedades no financieras mediante dotaciones a fondos de provisión o reservas internas. Los Fondos internos figuran dentro del balance de los sectores o subsectores que los han constituido (Otras instituciones financieras y Sociedades no financieras) y representan un pasivo frente a los trabajadores (Hogares) con derechos sobre los mismos. Normalmente, en el activo del balance no figura ninguna adscripción diferenciada de activos para cubrir los citados derechos pasivos.

Fuentes y disponibilidad de información

- **Empresas de seguros privados**
  La fuente principal de datos son los balances anuales y otras informaciones complementarias que las empresas de seguros remiten a la DGSFP y que esta publica anualmente en sus memorias. Los datos anuales, para el total de esta agrupación, están disponibles desde 1962, y corresponden a tres planes contables distintos (1962-1982, 1983-1997 y 1998 en adelante). En consecuencia, la elaboración de las series históricas ha requerido la realización de los correspondientes enlaces por parte del Banco de España, Este ejercicio se ha realizado adaptando la información de los dos planes anteriores al de 1998, sin que se hayan producido rupturas en las series que merezca la pena resaltarse. Por un lado, las diferencias atribuibles a la distinta cobertura, según los años, señalada en

la nota a pie de página núm. 1, eran pequeñas en el momento de realizarse dicho enlace y, por otro lado, las restantes diferencias por cambio de plan contable fueron, asimismo, reducidas. Además, para una muestra de entidades cuyas provisiones técnicas de seguros suponen el 98% del total, aproximadamente, se dispone de información trimestral desde 1986, aunque son algunas limitaciones. Concretamente, esta información trimestral no incluye datos de las entidades reaseguradoras y no se dispone de datos para los trimestres de 1990 y para los tres primeros de 1998, por lo que estos trimestres figuran como no disponibles en las series históricas.

- **Mutualidades de previsión social**
  Se dispone de información desde 1970, con distinto contenido y a partir de las siguientes fuentes:

  - Para el período 1970-1984 los datos provienen de los balances individuales de las propias entidades y de información parcial y heterogénea del Ministerio de Trabajo y Seguridad Social (del que dependieron hasta 1984) y del Ministerio de Economía. A partir de estos datos, el Banco de España ha estimado las correspondientes series.
  - Para el período 1985-1997, inclusive, se dispone de datos de las memorias estadísticas anuales de la DGSFP que integran la información correspondiente a las mutualidades de ámbito nacional, bajo la supervisión de dicha Dirección General, y la información de las entidades bajo supervisión de las Comunidades Autónomas, tras el traspaso de las competencias en esta materia.
  - Para 1998 las series recogen únicamente los datos de las Mutualidades de previsión social de ámbito nacional, procedentes de las memorias trimestrales de la DGSFP, y de las entidades de Cataluña y del País Vasco, información proporcionada directamente por la Generalidad de Cataluña y del Gobierno Vasco.
  - Desde 1999 las series son estimaciones del Banco de España a partir de los datos de las memorias de la Confederación Española de Mutualidades. Estas estimaciones se sustituirán por los datos oficiales a medida que se vaya disponiendo de los mismos.

- **Consorcio de Compensación de Seguros**
  Para el período 1970- 1982 la disponibilidad de datos es parcial y procede de diversas fuentes, principalmente de los tres organismos que en 1982 se refundieron constituyendo el actual CCS: el propio CCS, el Fondo Nacional de Garantía y el Seguro Obligatorio de Viajeros. A partir de esta información, el Banco de España ha estimado las correspondientes series históricas. Desde 1983 los datos provienen de las memorias anuales del propio Consorcio.

- **Fondos de pensiones externos**
  Se dispone de datos desde que estos Fondos comenzaron a constituirse, en el año 1998. La fuente de los mismos son las memorias estadísticas anuales que publica la DGSFP.

Información que contienen los diferentes cuadros del capítulo

Los cuadros recogen, en forma de series históricas, la información contable- administrativa procedente de la DGSFP, las Comunidades Autónomas que suministran datos y el CCS. El cuadro 10.1 tiene por finalidad proporcionar una visión global de la importancia relativa de cada uno de los cuatro grupos de entidades que integran el subsector a través del total de su balance y de la partida más relevante del mismo: las provisiones técnicas y los fondos propios, en el caso de los fondos de pensiones. A continuación, los cuadros 10.2 a 10.6 proporcionan determinados detalles del activo y del pasivo del balance del total del subsector (cuadro 10.2) y de cada uno de los grupos de agentes que lo componen (cuadros 10.3 a 10.6). La estructura de todos estos cuadros es idéntica, por lo que ha sido preciso realizar alguna adaptación, de carácter menor, al formato de balance que cada grupo de agentes remite a la DGSFP.

Notas

- Hasta 1997 (inclusive), las series anuales que se presentan incluyen la actividad en España de las empresas residentes en España (es decir, tanto las de nacionalidad española como las sucursales de entidades extranjeras); desde entonces no se incluye la información del negocio asegurador realizado en España por sucursales con sede social en otros países de la UE, dado que, en el marco jurídico vigente, no se prevé la remisión de datos por parte de estas sucursales. En cuanto a las series trimestrales, a partir del primer trimestre de 1996 recogen la actividad tanto en España como en el extranjero de las entidades de nacionalidad española. Además, a partir de 1998, al igual que las series anuales y por el mismo motivo estas series no incluyen la actividad en España de las sucursales de entidades con sede social en otros países de la UE.

NOTA METODOLÓGICA

LA DEUDA DE LAS ADMINISTRACIONES PÚBLICAS (AAPP) ELABORADA SEGÚN LA METODOLOGÍA DEL PROTOCOLO DE DÉFICIT EXCESIVO (PDE)

Introducción

Entre las funciones que el Banco de España tiene atribuidas por la legislación española y, en concreto, por la Ley de Autonomía del Banco de España y por los sucesivos Planes Estadísticos Nacionales aparece, de forma destacada, la elaboración de un conjunto de estadísticas, entre las que se incluye la deuda pública según el Protocolo de Déficit Excesivo (PDE). Así, el Banco de España publica en Internet regularmente información trimestral sobre la deuda pública en su Boletín Estadístico y, mensual, en los Indicadores económicos.

Esta nota describe la metodología utilizada en la elaboración de la deuda PDE. En el apartado que sigue a esta introducción, se exponen los diferentes conceptos de deuda o endeudamiento que suelen manejarse, dependiendo del contexto al que estén referidos. Seguidamente, en el apartado segundo, se proporciona una descripción de la metodología aplicada. Finalmente, el apartado tercero detalla la información que publica el Banco de España.

Distintos conceptos de endeudamiento

En el marco de la actividad económica de cualquier agente, los gastos (incluida la adquisición neta de activos financieros) que no se financian con los ingresos corrientes y de capital deben financiarse mediante la contracción neta de pasivos. Esta generación de pasivos se suele denominar deuda o endeudamiento; no obstante, es necesario distinguir entre la contracción de pasivos en un período de tiempo (flujos) y el saldo en circulación de estos pasivos en un momento determinado (saldos). Por ello, formalmente se denomina variación neta de pasivos a los flujos (operaciones del período), y deuda o endeudamiento o pasivos en circulación, a los saldos. Dentro de esta definición general de endeudamiento se inscriben distintos conceptos, delimitados por los instrumentos incluidos y por los métodos de valoración de éstos, y que, por tanto, deben ser contemplados junto a la propia definición general. En este epígrafe se describe la diferente cobertura de los principales conceptos de endeudamiento que se utilizan frecuentemente y se facilita, mediante el esquema 1, una comparación entre ellos.

1. Pasivos totales

Es el concepto de endeudamiento más amplio posible, y es el reflejado en las Cuentas Financieras de la Economía Española (CFEE), publicación trimestral del Banco de España con un elevado grado de detalle (http://www.bde.es/webbde/es/estadis/ccff/ccff.html). En su capítulo 2 se presentan las operaciones financieras (flujos) y los activos financieros y pasivos (saldos) para todos los sectores y subsectores en los que se ha clasificado la economía, entre ellos las AAPP. Así, en este caso concreto, las CFEE informan sobre la actividad financiera de estas Administraciones de una forma completa, coherente e integrada con el resto de los sectores y subsectores de la economía y con las operaciones no financieras de las propias AAPP; por tanto, sirven como marco de referencia global para analizar la actividad financiera de éstas en su conjunto. El concepto de endeudamiento que proporciona esta publicación es el más amplio posible, porque comprende la totalidad de los pasivos contraídos por las AAPP, independientemente de su naturaleza (emisión de moneda, valores representativos de deuda, participaciones en el capital y en fondos de inversión, préstamos no comerciales, a corto y a largo plazo, en euros y en monedas distintas del euro, créditos comerciales y otras obligaciones pendientes de pago). En cuanto a la valoración de los pasivos incluidos en este concepto, se sigue la metodología que establece el Sistema Europeo de Cuentas Económicas Integradas de 2010 (SEC 2010) descrita en la nota metodológica de las CFEE que se difunde en la página web del Banco de España (http://www.bde.es/webbde/SES/Secciones/Publicaciones/PublicacionesSeriadas/NotasEstadisticas/07/Fic/nest05.pdf) y que se caracteriza por utilizar los valores de mercado en la valoración de los saldos y flujos de los pasivos materializados en valores representativos de deuda.

La variación de este endeudamiento se explica por: a) La necesidad neta de financiación, es decir, los gastos no financieros menos los ingresos no financieros, según el criterio de la Contabilidad Nacional, que, a su vez, debe seguir las normas del SEC 2010; b) El incremento neto de activos financieros y, c) Los ajustes por cambios de valoración (que se producen, por ejemplo, en el caso de los valores representativos de deuda y los pasivos en monedas distintas del euro).

2. Deuda elaborada según el PDE

Este concepto de endeudamiento no es tan amplio como el anterior. El Banco de España publica un detalle pormenorizado de este concepto de deuda sobre cada uno de los subsectores que componen las AAPP y se difunde con un menor desfase temporal que las CFEE. Asimismo, proporciona un detalle por instrumentos muy completo ya que distingue:

- Efectivo y depósitos (emisión de moneda metálica)
- Valores representativos de deuda, tanto en euros como en monedas distintas del euro por plazos en origen:
  - a corto plazo
  - a medio y largo plazo
- Préstamos
  - a) Créditos concedidos por entidades de crédito residentes, tanto en euros como en monedas distintas del euro, por plazos en origen.
    - a corto plazo (igual o inferior a 12 meses)
    - a medio y largo plazo (superior a 12 meses)
  - b) Créditos concedidos por no residentes, tanto en euros como en monedas distintas del euro (Resto del mundo)

c) Préstamos Imputados por Asociaciones Público Privadas y otros métodos de financiación de infraestructuras[1].

d) Operaciones de Factoring sin recurso[2],

El concepto de "Deuda elaborada según el PDE" se diferencia principalmente del concepto de "Pasivos totales" en que no incluye los pasivos de las AAPP en poder de otras AAPP ni los créditos comerciales y otras cuentas pendientes de pago. Además, en cuanto a los métodos de valoración, los valores representativos de deuda se computan por su valor nominal en la deuda elaborada según el PDE (véase el apartado 3 del punto siguiente).

Esquema 1

Administraciones Públicas: diferentes conceptos de endeudamiento

Estructura porcentual a 31.12.2014

Instrumentos		Pasivos totales	Deuda elaborada según el PDE
Efectivo y depósitos		0,3%	0,3 %
Valores representativos de deuda	Valores en poder de AAPP	3,2%	
	Resto de valores (corto, medio y largo plazo)	63,0%	63,0%
Créditos no comerciales a largo plazo en poder de AAPP		14,2%	
Otros créditos no comerciales a largo plazo		12,6%	12,5%
Créditos no comerciales a corto plazo		0,7%	0,7%
Créditos comerciales y otros pasivos en poder de AAPP		2,4%	
Otros créditos comerciales y otros pasivos		3,6%	
Total		**100%**	**76,5%**

Estos dos conceptos de endeudamiento no son los únicos posibles. También existen otras definiciones para valorar este aspecto de las finanzas públicas como, por ejemplo, la deuda pública neta, que se obtendría restando a la deuda bruta, que es como se contempla ésta en los dos conceptos que recoge este epígrafe, el saldo de activos financieros (con la idea de que hay que distinguir cuando un agente económico aumenta su endeudamiento para financiar déficit de cuando lo hace para adquirir activos financieros). Cualquier concepto de endeudamiento tiene su significado y es válido para el análisis económico, siempre que se especifique con detalle el ámbito al que va referido. No obstante, se considera de interés resaltar que el concepto de deuda elaborada según el PDE tiene la virtud de estar definido según normas homogéneas de obligado cumplimiento para todos los países de la UE y estar sometido a un escrutinio minucioso por parte de la Comisión Europea (Eurostat), porlo que es comparable entre los distintos Estados miembros de la UE. Esto no sucede con cualquier definición establecida con criterios de un solo país. Además, el concepto de deuda elaborada según el PDE es útil a nivel práctico dado que, por un lado, es aquel cuyos datos se publican con menor desfase temporal y, por otro lado, su evolución constituye una buena aproximación a los pasivos totales. Por su parte, los pasivos totales es el concepto de deuda utilizado en las cuentas financieras que elaboran todos los Estados miembros de la UE.

Metodología. El endeudamiento según el Protocolo de Déficit Excesivo (PDE)

La definición de este endeudamiento está regulada por el *Reglamento (CE) nº 479/2009 del Consejo, de 25 de mayo de 2009, relativo a la aplicación del Protocolo sobre el procedimiento aplicable en caso de déficit excesivo, anejo al Tratado constitutivo*

[1] De acuerdo con la decisión de Eurostat de febrero de 2004 sobre el tratamiento de los contratos de Asociación Público-privada para la construcción de infraestructuras, en función de las características de estos contratos, algunos activos no financieros construidos por concesionarios privados se reasignan en el balance de las Administraciones Públicas con efectos en el déficit y en la deuda de este sector (http://ec.europa.eu/eurostat/documents/1015035/2041337/Treatment+of+PPPs.pdf/af9e90e2-bf50-4c77-a1a0-e042a617c04e).

[2] De acuerdo con la decisión de Eurostat de julio de 2012, los créditos comerciales de las Administraciones Públicas que se descuentan en instituciones financieras mediante operaciones de factoring sin recurso deben ser incluidos en la deuda PDE (http://ec.europa.eu/eurostat/documents/1015035/2041337/Statist-record-of-some-operations-rel-to-trade-credits-i.pdf/f2238d11-9257-4a0e-bd9a-39dcf1fb2cfd)

de la Comunidad Europea, y por el *Reglamento (UE) Nº 220/2014 de la Comisión, de 7 de marzo de 2014 por el que se modifica el Reglamento (CE) n o 479/2009 respecto a las referencias al Sistema Europeo de Cuentas Nacionales y Regionales de la Unión Europea*. Estos reglamentos, que a su vez han modificado el 3605/93 de 22 de noviembre de 1993, remiten al SEC para delimitar los principales términos que se utilizan. Entre otras cosas, esta normativa obliga a los Estados miembros de la UE a enviar a la Comisión Europea y, concretamente, a Eurostat, dos veces al año (a finales de marzo y a finales de septiembre) los datos de esta definición de deuda por subsectores y con un amplio detalle sobre determinados conceptos y operaciones. Estos envíos de datos se conocen como Notificaciones del PDE[1].
A los efectos que interesan en esta nota, el Reglamento 479/2009, modificado por el 220/2014, al igual que su antecesor, el 3605/93, especifica los conceptos de AAPP y deuda pública de la forma siguiente:

1. Ámbito institucional de las AAPP

El Reglamento 479/2009 especifica que el sector AAPP comprende los subsectores: Administración central, Comunidades autónomas, Corporaciones locales y Administraciones de seguridad social, con exclusión de las operaciones comerciales, según se definen en el SEC 2010. La exclusión de las operaciones comerciales significa que el sector AAPP abarca, exclusivamente, las unidades institucionales que producen, como función principal, servicios no destinados a la venta.

En el caso de España, el sector AAPP se compone de los cuatro subsectores siguientes:

- La ***Administración Central***, constituido por unidades institucionales que tienen competencias generales en todo el territorio nacional y que, en España, está formado por el Estado, por los Organismos de la Administración central y por las empresas que se clasifican como Administración Central.
- Las ***Comunidades Autónomas***, que Incluye los órganos de gobierno de las Comunidades Autónomas y los Organismos autónomos de carácter administrativo y similares. En esta última agrupación se incluyen las universidades dependientes de cada Comunidad y, también, las empresas que se clasifican como Comunidades Autónomas.
- Las ***Corporaciones Locales***, constituidas por los Ayuntamientos, Diputaciones y Cabildos, sus mancomunidades y agrupaciones, Ciudades Autónomas (Ceuta y Melilla) y los organismos autónomos de carácter administrativo y similares dependientes.
- Las ***Administraciones de Seguridad Social***, que incluye las unidades institucionales de naturaleza jurídica y ámbito territorial diversos que llevan a cabo funciones relacionadas con la provisión de prestaciones sociales. Desde el primer trimestre del año 2000, de acuerdo con la sectorización de la Base 2000 y de la Base 2008 de la Contabilidad Nacional de España que elabora el INE, las unidades que realizan funciones de Seguridad Social financiadas mediante los impuestos generales (fundamentalmente la Sanidad) se clasifican junto con las unidades de las que dependen en los subsectores Administración Central, Comunidades Autónomas y Corporaciones Locales, mientras que las unidades que realizan funciones de Seguridad Social financiadas mediante cotizaciones sociales se clasifican en el subsector Administraciones de Seguridad Social.

Todos estos subsectores tienen dos características básicas: a) están constituidos por unidades institucionales cuya función principal es producir bienes y servicios no destinados a la venta, y/o efectuar operaciones de redistribución de la renta y la riqueza nacionales y, b) sus recursos principales proceden de pagos obligatorios efectuados por otras unidades institucionales, y no de la venta de su producción.

Dicho de otro modo, para decidir si una unidad institucional ha de incluirse o no en el sector AAPP han de tenerse en cuenta los criterios económicos establecidos en el propio SEC 2010 que permiten determinar, en primer lugar, si una unidad es un productor público o privado y, en segundo lugar, si una unidad es un productor de mercado o no de mercado según la naturaleza de la producción. Atendiendo al SEC 2010, se incluyen en el sector de las AAPP aquellas unidades institucionales controladas por las AAPP y que son productores no de mercado. Se consideran productores no de mercado, principalmente, aquellas unidades institucionales que no cubran más del 50% de sus costes de producción con los ingresos procedentes de la venta de sus productos. Esta metodología implica, de hecho, supeditar el criterio jurídico al económico a la hora de incluir o excluir a las unidades institucionales en el sector AAPP y sus subsectores, ya que puede ocurrir que una unidad sea de naturaleza comercial desde la óptica jurídica pero no cumpla la regla del 50%, en cuyo caso se sectorizará dentro de las AAPP.

2. Concepto de deuda pública

El Reglamento 479/2009 y el Reglamento 220/2014 establecen que por deuda pública se entiende el valor nominal total de las obligaciones brutas del sector "administraciones públicas", a excepción de las obligaciones representadas por activos financieros que estén en manos del propio sector. El valor nominal se corresponde con el valor facial. En el caso de obligaciones indexadas, el reglamento especifica que su valor nominal corresponderá a su valor facial ajustado en función del incremento del capital derivado de la indexación acumulado al final de año.

[1] Es preciso aclarar que la versión del SEC vigente hasta la Notificación PDE de septiembre de 1999 inclusive fue la segunda edición, publicada en 1979 (SEC 79). A partir de la Notificación PDE de marzo de 2000, el SEC en vigor fue el correspondiente a 1995 (SEC 95). Resulta interesante señalar que esta versión del SEC fue el primer sistema de cuentas nacionales que se implantó mediante un texto legal, concretamente, por el Reglamento (CE) nº 2223/96 del Consejo, de 25 de junio de 1996 (denominado Reglamento SEC 95) y constituye, por tanto, una obligación legal para los países de la UE. La edición del SEC de 1979 suponía únicamente una "recomendación" a los países para elaborar cuentas nacionales lo más homogéneas posibles. La Notificación PDE de septiembre de 2014, ha sido la primera realizada según el SEC 2010 establecido por el *Reglamento (UE) Nª 549/2013 del Parlamento Europeo y del Consejo, de 21 de mayo de 2013, relativo al Sistema Europeo de Cuentas Nacionales y Regionales de la Unión Europea*.

En cuanto a los instrumentos financieros que deben incluirse, la deuda pública estará constituida por las obligaciones de las administraciones públicas en las siguientes categorías, conforme a las definiciones del SEC 2010: Efectivo y depósitos, títulos de deuda y préstamos.

Por lo que se refiere a las obligaciones denominadas en divisas dicho reglamento establece que deberán convertirse a la moneda nacional al tipo de cambio representativo del mercado registrado el último día hábil de cada año.

En el caso de España, los instrumentos y las fuentes estadísticas utilizadas para calcular la deuda pública se recogen en el esquema 2 siguiente:

Esquema 2

Instrumentos y fuentes

Instrumentos (pasivos)		Fuente estadística
Efectivo y depósitos: emisión de moneda metálica		Banco de España.
Valores representativos de deuda	Valores a corto plazo emitidos en euros	Banco de España. Información recopilada por el Banco de España a través de: - Secretaría General del Tesoro y Política Financiera - Boletines oficiales del Estado y de las Comunidades Autónomas - Comisión Nacional del Mercado de Valores. - IBERCLEAR y Bolsas de valores Para las emisiones en monedas distintas del euro se utiliza información de la Balanza de pagos y datos de agencias especializadas (como, por ejemplo, Reuters).
	Valores a largo plazo emitidos en euros	
Préstamos concedidos por las Instituciones Financieras residentes		Información recopilada a través de la Central de Información de Riesgos (CIR) del Banco de España, obtenida de las declaraciones de las entidades de crédito prestamistas Para el Estado, la fuente es la Secretaría General del Tesoro y Política Financiera. La información sobre préstamos imputados por Asociaciones Público Privadas y otros métodos de financiación de infraestructuras procede de la Intervención General de la Administración del Estado (IGAE). Desde diciembre de 2012, se incluye el factoring sin recurso, cuya fuente es la CIR.
Préstamos concedidos por no residentes		Estadísticas de créditos y préstamos concedidos por no residentes a partir de las declaraciones que, con fines estadísticos, tienen obligación de remitir las AAPP al Departamento de Estadística del Banco de España, acerca de las transacciones económicas y los saldos de activos y pasivos financieros con el exterior, (Circular nº 4/2012, de 25 de abril). Para el Estado, la fuente es la Secretaría General del Tesoro y Política Financiera.

3. Reglas de Valoración

Las reglas de valoración utilizadas son las siguientes: los valores representativos de deuda a corto plazo como a medio y largo plazo se computan por su valor nominal, según el Reglamento 479/2009, teniendo en cuenta que el valor nominal es igual al valor facial; por otro lado, en los créditos se incluye únicamente la parte dispuesta. En ambos casos, cuando la moneda en que se realiza la emisión de valores distintos de acciones o se contrata el crédito es distinta del euro, su conversión a euros se lleva a cabo aplicando a la moneda en la que originalmente se han emitido los valores distintos de acciones o contratado el crédito el tipo de cambio de esa moneda al final del período al que va referido el saldo vivo.

De lo señalado hasta aquí se deduce que las estadísticas del Banco de España reflejan una estimación del endeudamiento representado en valores representativos de deuda y préstamos no comerciales a partir de fuentes en su mayoría exógenas a las administraciones y organismos cuya deuda se calcula. Esta razón explica que los montantes obtenidos para cada una de estas administraciones puedan no coincidir exactamente con los que constan en los registros internos de las mismas que, obviamente, son la mejor fuente de información sobre el endeudamiento de cualquier administración. Por ello, se realizan contrastes mensuales en el caso del Estado y trimestrales en el caso de las Comunidades Autónomas y principales Corporaciones Locales (Ayuntamientos con más de 500.000 habitantes) con la información de sus propios registros internos.

Difusión de la información sobre deuda pública.

El Banco de España, en los capítulos 11 a 14 del Boletín Estadístico y en los capítulos 6 y 8 de los Indicadores Económicos, difunde información en su página de Internet sobre la deuda de las AAPP, es decir, de las unidades institucionales clasificadas en el sector AAPP y, separadamente, sobre la deuda de las Empresas Públicas, es decir, de las unidades dependientes de las AAPP (productores públicos) no clasificadas como AAPP, cuya deuda no está incluida en el ámbito del PDE, por lo que no se incluye en las Notificaciones a la Comisión Europea a que se refiere ese procedimiento.

Las estadísticas del Banco de España proporcionan el endeudamiento de las AAPP tanto en cifras absolutas como en términos relativos respecto al PIB. Se aplica el PIB nacional para la deuda total del sector y sus subsectores y el PIB regional para obtener la ratio correspondiente a cada una de las Comunidad Autónomas. En ambos casos, la fuente del PIB son las publicaciones Contabilidad Nacional de España (CNE) y Contabilidad Regional de España (CRE) del Instituto Nacional de Estadística. No obstante, dado que los datos del PIB regional se actualizan con retraso respecto a los del PIB nacional, para los años en los que no se dispone de datos del PIB regional el procedimiento utilizado para calcular la ratio deuda/PIB de cada Comunidad Autónoma consiste en distribuir el PIB nacional de la CNE de acuerdo con la estructura del PIB regional del último año disponible.

Los cuadros del Boletín Estadístico que contienen información trimestral sobre deuda pública son los siguientes:

Capítulo 11. Administraciones Públicas

Administraciones Públicas

11.4 - Pasivos en circulación y deuda según el Protocolo de Déficit Excesivo (PDE). Importes.
11.5 - Pasivos en circulación y deuda según el Protocolo de Déficit Excesivo (PDE). Porcentajes del PIB pm.
11.6 -Deuda según el Protocolo de Déficit Excesivo (PDE) y activos financieros frente a Administraciones Públicas. Importes
11.7 -Deuda según el Protocolo de Déficit Excesivo (PDE) y activos financieros frente a Administraciones Públicas. Porcentajes del PIB pm.
11.12 - Deuda según el Protocolo de Déficit Excesivo (PDE) por instrumentos.
11.13 - Deuda según el Protocolo de Déficit Excesivo (PDE) por sectores de contrapartida, monedas y plazos residuales.

Empresas públicas

11.14 - Deuda por Administraciones Públicas propietarias de las Empresas Públicas no incluidas en el sector Administraciones Públicas.

Capítulo 12. Administración Central y Administraciones de la Seguridad Social

Administración Central

12.6 - Administración Central. Deuda según el Protocolo de Déficit Excesivo (PDE) por instrumentos.
12.7 - Administración Central. Deuda según el Protocolo de Déficit Excesivo (PDE) por administraciones y unidades.
12.8 - Estado. Deuda según el Protocolo de Déficit Excesivo (PDE) por instrumentos
12.9 - Otras unidades institucionales que se clasifican como Administración Central. Deuda según el Protocolo de Déficit Excesivo (PDE) por instrumentos.

Empresas públicas controladas por la Administración Central

12.10 – Deuda por Empresas Públicas no incluidas en el sector Administraciones Públicas

Administraciones de Seguridad Social

12.16 - Deuda según el Protocolo de Déficit Excesivo (PDE) por instrumentos

Capítulo 13. Comunidades Autónomas

Comunidades Autónomas

13.6 - Deuda según el Protocolo de Déficit Excesivo (PDE). Resumen general.
13.7 - Deuda según el Protocolo de Déficit Excesivo (PDE) por instrumentos.
13.8 - Deuda según el Protocolo de Déficit Excesivo (PDE) por agrupaciones institucionales.
13.9 - Deuda según el Protocolo de Déficit Excesivo (PDE) por Comunidades Autónomas. Importes.
13.10-Deuda según el Protocolo de Déficit Excesivo (PDE) por Comunidades Autónomas. Porcentaje del PIB pm.

Empresas públicas controladas por las Comunidades Autónomas

13.11-Deuda por Comunidades Autónomas propietarias de las Empresas Públicas no incluidas en el sector Administraciones Públicas. Importes.
13.12-Deuda por Comunidades Autónomas propietarias de las Empresas Públicas no incluidas en el sector Administraciones Públicas. Porcentajes del PIB pm.

Capítulo 14. Corporaciones Locales

14.6 - Deuda según el Protocolo de Déficit Excesivo (PDE). Resumen general.
14.7 - Deuda según el Protocolo de Déficit Excesivo (PDE) por instrumentos.
14.8 - Deuda según el Protocolo de Déficit Excesivo (PDE) por tipos de Corporaciones Locales.

Los cuadros de los Indicadores Económicos que ofrecen información mensual sobre deuda pública son los siguientes:

Capítulo 6. Administraciones Públicas

6.2 - Administraciones Públicas. Deuda según el Protocolo de déficit Excesivo (PDE).
6.5 - Estado. Deuda según el Protocolo de déficit Excesivo (PDE). España.

Capítulo 8. Magnitudes Financieras

8.8 - Financiación bruta a las Administraciones Públicas residentes en España.