

## ÍNDICE

Estos indicadores económicos están permanentemente actualizados en la página del Banco de España en la Red (<http://www.bde.es/webbde/es>). La fecha de actualización de los indicadores que tienen como fuente el Banco de España [los señalados con (BE) en este índice] se publica en un calendario que se difunde en el área de Estadísticas (<http://www.bde.es/bde/es/areas/estadis/>).

PRINCIPALES MACROMAGNITUDES	1.1	PIB. Índices de volumen encadenados, referencia año 2010 = 100. Componentes de la demanda. España y zona del euro	4
	1.2	PIB. Índices de volumen encadenados, referencia año 2010 = 100. Componentes de la demanda. España: detalle	5
	1.3	PIB. Índices de volumen encadenados, referencia año 2010 = 100. Ramas de actividad. España	6
	1.4	PIB. Deflatores implícitos. España	7
ECONOMÍA INTERNACIONAL	2.1	PIB a precios constantes. Comparación internacional	8
	2.2	Tasas de paro. Comparación internacional	9
	2.3	Precios de consumo. Comparación internacional	10
	2.4	Tipos de cambio bilaterales e índices del tipo de cambio efectivo nominal y real del euro, del dólar estadounidense y del yen japonés	11
	2.5	Tipos de intervención de los bancos centrales y tipos de interés a corto plazo en mercados nacionales	12
	2.6	Rendimiento de la deuda pública a diez años en mercados nacionales	13
	2.7	Mercados internacionales: índice de precios de materias primas no energéticas. Precios del petróleo y del oro	14
DEMANDA NACIONAL Y ACTIVIDAD	3.1	Indicadores de consumo privado. España y zona del euro	15
	3.2	Encuesta de inversiones en la industria (excepto construcción). España	16
	3.3	Construcción. Indicadores de obras iniciadas y consumo de cemento. España	17
	3.4	Índice de producción industrial. España y zona del euro	18
	3.5	Encuesta de coyuntura industrial: industria y construcción. España y zona del euro (CNAE 2009)	19
	3.6	Encuesta de coyuntura industrial: utilización de la capacidad productiva. España y zona del euro (CNAE 2009)	20
	3.7	Diversas estadísticas de turismo y transporte. España	21
MERCADO DE TRABAJO	4.1	Población activa. España	22
	4.2	Ocupados y asalariados. España y zona del euro	23
	4.3	Empleo por ramas de actividad. España	24
	4.4	Asalariados por tipo de contrato y parados por duración. España	25
	4.5	Paro registrado por ramas de actividad. Contratos y colocaciones. España	26
	4.6	Convenios colectivos. España	27
	4.7	Encuesta trimestral de coste laboral	28
	4.8	Costes laborales unitarios. España y zona del euro	29
PRECIOS	5.1	Índice de precios de consumo. España. Base 2011 = 100	30

	5.2	Índice armonizado de precios de consumo. España y zona del euro. Base 2005 = 100	31
	5.3	Índice de precios industriales. España y zona del euro. Base 2010 = 100	32
	5.4	Índices del valor unitario del comercio exterior. España	33
ADMINISTRACIONES PÚBLICAS	6.1	Administraciones Públicas. Capacidad (+) o necesidad (-) de financiación	34
	6.2	Administraciones Públicas. Deuda según el Protocolo de Déficit Excesivo (PDE)	35
	6.3	Estado. Recursos y empleos según Contabilidad Nacional	36
	6.4	Estado. Operaciones financieras <sup>1</sup> (BE)	37
	6.5	Estado. Deuda según el Protocolo de Déficit Excesivo (PDE) <sup>1</sup> (BE)	38
	6.6	Comunidades Autónomas. Capacidad (+) o necesidad (-) de financiación	39
BALANZA DE PAGOS, COMERCIO EXTERIOR Y POSICIÓN DE INVERSIÓN INTERNACIONAL	7.1	Balanza de pagos de España frente a otros residentes en la zona del euro y al resto del mundo. Resumen y detalle de la cuenta corriente <sup>1</sup> (BE)	40
	7.2	Balanza de pagos de España frente a otros residentes de la zona del euro y al resto del mundo. Detalle de la cuenta financiera (BE)	41
	7.3	Comercio exterior de España frente a otros miembros de la zona del euro y al resto del mundo. Exportaciones y expediciones	42
	7.4	Comercio exterior de España frente a otros miembros de la zona del euro y al resto del mundo. Importaciones e introducciones	43
	7.5	Comercio exterior de España frente a otros miembros de la zona del euro y al resto del mundo. Distribución geográfica del saldo comercial	44
	7.6	Posición de inversión internacional de España frente a otros residentes en la zona del euro y al resto del mundo. Resumen <sup>1</sup> (BE)	45
	7.7	Posición de inversión internacional de España frente a otros residentes en la zona del euro y al resto del mundo. Detalle de inversiones <sup>1</sup> (BE)	46
	7.8	Activos de reserva de España <sup>1</sup> (BE)	47
	7.9	Deuda externa de España frente a otros residentes en la zona del euro y al resto del mundo. Resumen <sup>1</sup>	48
MAGNITUDES FINANCIERAS	8.1	Balance consolidado del Eurosistema (A) y Balance del Banco de España (B). Préstamo neto a las entidades de crédito y sus contrapartidas (BE)	49
	8.2	Medios de pago, otros pasivos de entidades de crédito y participaciones en fondos de inversión de las sociedades no financieras y los hogares e ISFLSH, residentes en España (BE)	50
	8.3	Medios de pago, otros pasivos de entidades de crédito y participaciones en fondos de inversión de las sociedades no financieras, residentes en España (BE)	51
	8.4	Medios de pago, otros pasivos de entidades de crédito y participaciones en fondos de inversión de los hogares e ISFLSH, residentes en España (BE)	52
	8.5	Financiación a los sectores no financieros, residentes en España (BE)	53
	8.6	Financiación a las sociedades no financieras, residentes en España (BE)	54
	8.7	Financiación a los hogares e ISFLSH, residentes en España (BE)	55

1 Normas especiales de Distribución de Datos del FMI (NEDD)

TIPOS DE INTERÉS E  
ÍNDICES DE  
COMPETITIVIDAD

- 8.8 Financiación bruta a las Administraciones públicas, residentes en España (BE) 56
- 8.9 Crédito de entidades de crédito y establecimientos financieros de crédito a otros sectores residentes. Detalle por finalidades (BE) 57
- 8.10 Cuenta de Resultados de Entidades de depósito, residentes en España (BE) 58
- 8.11 Fondos de inversión en valores mobiliarios, residentes en España: detalle por vocación 59
- 8.12 Índices de cotización de acciones y contratación de mercados. España y zona del euro 60
- 8.13 Otras entidades financieras: Balance financiero consolidado 61
  
- 9.1 Tipos de interés: Eurosistema y mercado de dinero. Zona del euro y segmento español (BE) 62
- 9.2 Tipos de interés: mercados de valores españoles a corto y a largo plazo <sup>1</sup> (BE) 63
- 9.3 Tipos de interés de nuevas operaciones. Entidades de crédito y establecimientos financieros de crédito (CBE 1/2010) <sup>1</sup> (BE) 64
- 9.4 Índices de competitividad de España frente a la UE 28 y a la zona del euro 65
- 9.5 Índices de competitividad de España frente a los países desarrollados y a los países industrializados 66

<sup>1</sup> Normas especiales de Distribución de Datos del FMI (NEDD)

### 1.1. PRODUCTO INTERIOR BRUTO. ÍNDICES DE VOLUMEN ENCADENADOS, REFERENCIA AÑO 2010=100. COMPONENTES DE LA DEMANDA. ESPAÑA Y ZONA DEL EURO (a)

■ Serie representada gráficamente.

Tasas de variación interanual

	PIB		Consumo final de los hogares y de las ISFLSH		Consumo final de las AAPP		Formación bruta de capital fijo		Demanda nacional		Exportaciones de bienes y servicios		Importaciones de bienes y servicios		Pro memoria: PIB pm precios corrientes (c)		
	España	Zona del euro	España	Zona del euro	España	Zona del euro	España	Zona del euro	España	Zona del euro	España	Zona del euro (b)	España	Zona del euro (b)	España	Zona del euro	
	1	2	3	4	5	6	7	8	9	10	11	12	13	14	15	16	
<b>15</b>		3,4	2,3	3,0	2,2	2,1	1,6	6,5	3,4	4,0	2,3	4,2	6,8	5,9	7,2	1 080	10 511
<b>16</b>		3,3	1,8	3,0	1,9	0,8	1,8	3,3	4,5	2,6	2,3	4,8	3,4	2,7	4,8	1 119	10 783
<b>17</b>	A	3,1	2,5	2,4	1,7	1,6	1,2	5,0	3,2	2,9	2,0	5,0	5,4	4,7	4,5	1 164	11 176
<b>15 //</b>		3,4	2,4	2,7	2,2	2,1	1,5	6,6	3,3	3,7	1,9	4,4	7,8	5,5	7,2	268	2 617
<b>III</b>		3,6	2,4	3,4	2,2	2,6	1,6	7,1	3,6	4,4	2,4	3,7	6,2	6,2	6,6	271	2 637
<b>IV</b>		3,8	2,3	3,2	2,2	2,9	1,8	7,3	4,3	4,5	2,8	3,7	5,9	5,8	7,4	274	2 656
<b>16 /</b>		3,5	1,7	3,3	2,1	1,6	1,9	4,3	3,1	3,2	2,1	4,5	3,2	3,6	4,2	275	2 672
<b>II</b>		3,4	1,7	3,2	2,0	0,9	1,9	3,6	5,5	3,0	2,6	6,2	3,2	4,8	5,3	278	2 684
<b>III</b>		3,2	1,7	2,8	1,8	0,8	1,7	2,7	5,1	2,2	2,3	3,8	3,3	0,8	4,9	281	2 700
<b>IV</b>		3,0	1,9	2,8	1,9	-0,0	1,6	2,7	4,4	2,0	2,3	4,5	3,8	1,6	4,8	284	2 727
<b>17 /</b>	A	3,0	2,1	2,2	1,7	1,0	1,0	4,9	4,1	2,6	1,9	5,6	4,8	4,5	4,7	286	2 749
<b>II</b>	A	3,1	2,4	2,4	1,9	1,5	1,1	3,9	3,5	2,6	2,3	4,5	4,5	3,1	4,5	290	2 782
<b>III</b>	A	3,1	2,7	2,4	1,9	1,4	1,4	5,6	2,5	3,0	2,0	5,6	5,8	5,9	4,5	292	2 810
<b>IV</b>	A	3,1	2,8	2,5	1,5	2,4	1,4	5,6	3,0	3,3	1,6	4,4	6,6	5,2	4,4	296	2 835
<b>18 /</b>	A	3,0	2,5	2,8	...	1,9	...	3,5	...	2,8	...	3,2	...	2,8	...	298	...

PIB Y DEMANDA INTERNA. ESPAÑA Y ZONA DEL EURO  
Tasas de variación interanual

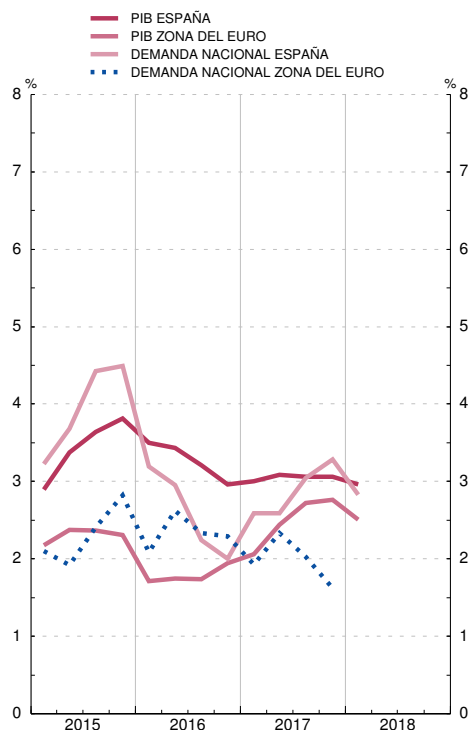

COMPONENTES DE LA DEMANDA. ESPAÑA Y ZONA DEL EURO  
Tasas de variación interanual

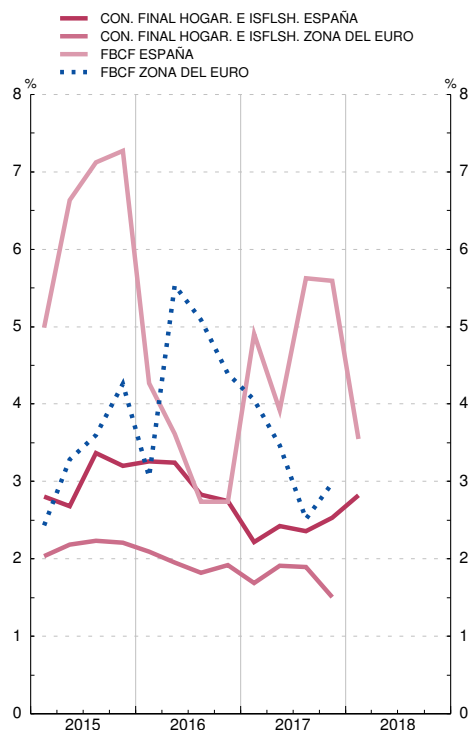

FUENTES: INE (Contabilidad Nacional Trimestral de España. Base 2010) y Eurostat.

a. Series corregidas de efectos estacionales y de calendario. España: elaborado según el SEC2010; zona del euro: elaborado según el SEC2010.

b. Las exportaciones y las importaciones comprenden bienes y servicios, e incluyen los intercambios comerciales transfronterizos dentro de la zona del euro.

c. Miles de millones de euros.

## 1.2. PRODUCTO INTERIOR BRUTO. ÍNDICES DE VOLUMEN ENCADENADOS, REFERENCIA AÑO 2010=100. COMPONENTES DE LA DEMANDA. ESPAÑA: DETALLE (a)

■ Serie representada gráficamente.

Tasas de variación interanual

	Formación bruta de capital fijo					Variación de existencias (b)	Exportación de bienes y servicios				Importación de bienes y servicios				Pro memoria		
	Total	Activos fijos materiales			Activos fijos inmateriales		Total	Bienes	Servicios	Del cual	Total	Bienes	Servicios	Del cual	Demanda nacional (b)	PIB	
		Total	Construcción	Bienes de equipo y activos cultivados													Consumo final de no residentes en territorio económico
1	2	3	4	5	6	7	8	9	10	11	12	13	14	15	16		
<b>15</b>	6,5	6,9	3,8	11,6	4,4	0,4	4,2	3,9	4,9	4,2	5,9	6,1	5,2	10,4	3,9	3,4	
<b>16</b>	3,3	3,4	2,4	4,9	2,7	-0,0	4,8	3,1	8,8	9,7	2,7	1,3	9,3	13,4	2,5	3,3	
<b>17</b>	5,0	5,2	4,6	6,1	3,7	0,1	5,0	5,0	5,1	8,5	4,7	5,0	3,0	10,0	2,8	3,1	
<b>15 //</b>	6,6	6,9	3,2	12,8	5,0	0,4	4,4	4,0	5,6	3,2	5,5	5,7	4,4	10,5	3,6	3,4	
<b>15 ///</b>	7,1	7,5	3,6	13,7	4,9	0,5	3,7	3,8	3,3	4,2	6,2	7,0	2,0	10,3	4,3	3,6	
<b>15 IV</b>	7,3	7,7	4,7	12,3	4,8	0,4	3,7	3,5	4,2	6,6	5,8	5,6	6,7	13,9	4,4	3,8	
<b>16 /</b>	4,3	4,4	2,2	7,6	3,8	0,1	4,5	3,1	7,7	7,0	3,6	2,3	9,5	20,1	3,1	3,5	
<b>16 //</b>	3,6	3,6	2,3	5,5	3,4	0,1	6,2	5,0	8,9	10,8	4,8	4,1	8,1	7,3	2,9	3,4	
<b>16 ///</b>	2,7	2,9	2,1	4,1	1,6	-0,1	3,8	1,8	8,7	9,1	0,8	-1,4	11,6	10,1	2,2	3,2	
<b>16 IV</b>	2,7	2,8	3,1	2,5	2,1	-0,1	4,5	2,3	9,7	11,7	1,6	0,1	8,2	16,6	2,0	3,0	
<b>17 /</b>	A	4,9	5,2	4,5	6,1	3,5	0,1	5,6	5,9	4,9	10,9	4,5	4,7	3,8	8,1	2,5	3,0
<b>17 //</b>	A	3,9	4,1	4,3	3,9	2,9	0,0	4,5	3,1	7,8	9,2	3,1	2,9	3,7	13,6	2,5	3,1
<b>17 ///</b>	A	5,6	5,7	5,1	6,6	5,0	0,2	5,6	5,7	5,5	10,1	5,9	6,5	3,3	11,2	3,0	3,1
<b>17 IV</b>	A	5,6	6,0	4,8	7,7	3,3	0,1	4,4	5,3	2,3	4,2	5,2	6,2	1,4	7,5	3,2	3,1
<b>18 /</b>	A	3,5	3,7	4,7	2,2	2,9	0,1	3,2	1,9	6,2	5,2	2,8	2,3	5,0	11,9	2,8	3,0

PIB. DEMANDA INTERNA  
Tasas de variación interanual

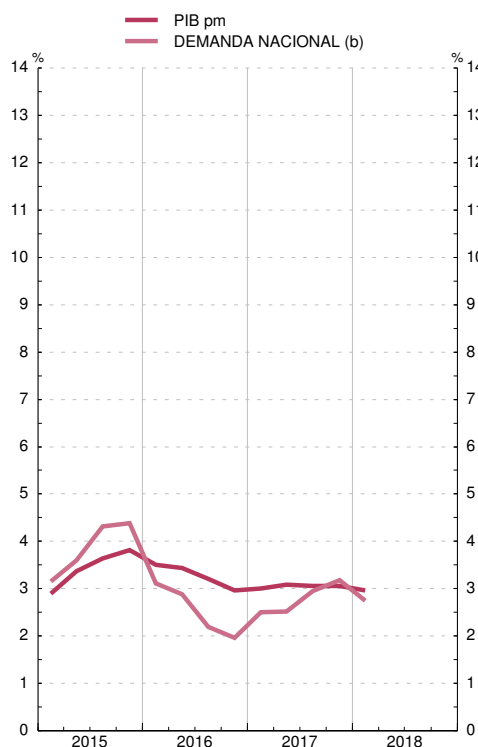

PIB. COMPONENTES DE LA DEMANDA  
Tasas de variación interanual

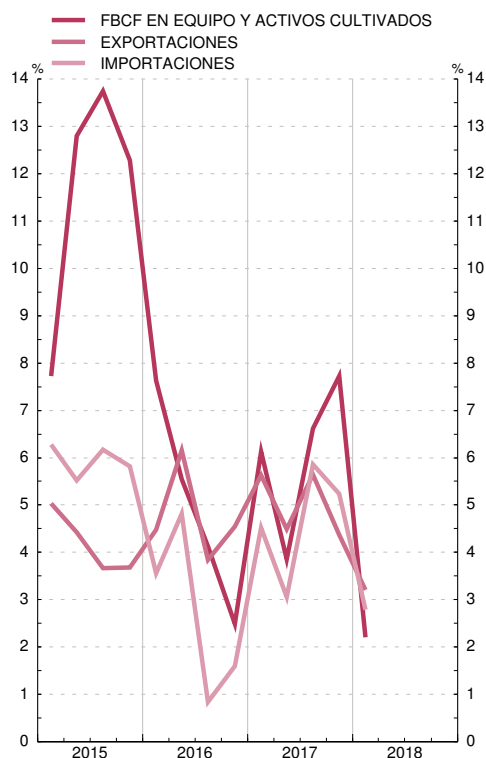

FUENTE: INE (Contabilidad Nacional Trimestral de España. Base 2010).

a. Elaborado según el SEC2010, series corregidas de efectos estacionales y de calendario.

b. Aportación al crecimiento del PIB pm.

### 1.3. PRODUCTO INTERIOR BRUTO. ÍNDICES DE VOLUMEN ENCADENADOS, REFERENCIA AÑO 2010=100. RAMAS DE ACTIVIDAD. ESPAÑA (a)

■ Serie representada gráficamente.

Tasas de variación interanual

	1	2	Industria		5	Servicios								14
			3	4		6	7	8	9	10	11	12	13	
<b>15</b>	3,4	-2,4	5,4	7,8	2,4	2,6	4,5	3,6	-5,5	-0,1	5,5	2,2	2,1	8,6
<b>16</b>	3,3	6,9	3,6	3,5	1,9	3,0	3,8	4,9	-0,8	1,5	7,0	2,0	1,5	4,4
<b>17</b>	A 3,1	3,7	3,7	3,8	4,9	2,6	3,2	5,1	-1,5	1,3	6,2	1,4	1,7	4,2
<b>15</b> //	3,4	-2,9	5,4	7,9	2,5	2,5	4,5	4,0	-5,3	-0,2	5,6	1,8	2,1	8,8
<b>15</b> ///	3,6	-3,9	5,5	8,1	2,2	2,9	4,8	4,1	-5,6	-0,4	5,8	2,9	2,5	9,0
<b>15</b> IV	3,8	4,2	5,1	7,8	2,5	3,0	4,8	2,7	-4,3	0,1	5,3	3,3	2,5	8,5
<b>16</b> /	3,5	7,9	4,0	5,2	1,2	3,0	3,8	4,1	-0,1	0,7	7,2	2,4	1,9	5,9
<b>16</b> //	3,4	7,3	4,1	4,0	1,2	3,2	4,2	5,3	-2,2	1,4	6,9	2,3	2,0	4,5
<b>16</b> ///	3,2	7,4	3,1	2,7	2,3	3,1	3,7	5,3	-0,7	2,0	7,0	2,0	1,2	3,7
<b>16</b> IV	3,0	5,2	3,0	2,3	2,8	2,8	3,5	5,0	-0,3	1,8	6,8	1,3	0,9	3,6
<b>17</b> /	A 3,0	5,0	3,0	2,6	4,5	2,7	3,7	5,5	-2,6	1,7	6,2	1,3	1,5	4,1
<b>17</b> //	A 3,1	3,7	3,4	3,5	4,9	2,6	3,3	4,7	-0,4	1,3	6,4	1,2	1,4	4,6
<b>17</b> ///	A 3,1	4,2	3,9	4,3	4,9	2,5	3,1	5,3	-0,6	1,1	6,2	1,3	1,8	4,2
<b>17</b> IV	A 3,1	2,0	4,6	4,7	5,4	2,5	2,9	5,1	-2,2	1,1	5,9	1,6	2,2	3,7
<b>18</b> /	A 3,0	3,3	2,8	2,9	6,0	2,5	2,6	5,9	-0,6	1,0	6,5	1,7	1,9	4,5

PIB. RAMAS DE ACTIVIDAD  
Tasas de variación interanual

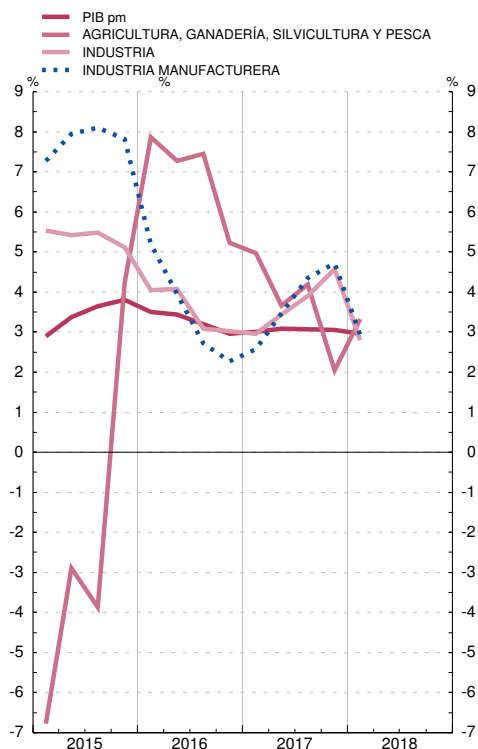

PIB. RAMAS DE ACTIVIDAD  
Tasas de variación interanual

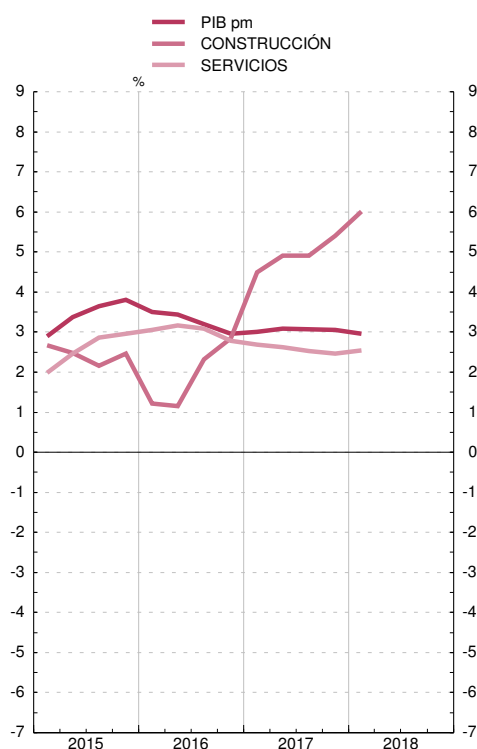

FUENTE: INE (Contabilidad Nacional Trimestral de España. Base 2010).  
 a. Elaborado según el SEC2010, series corregidas de efectos estacionales y de calendario.

### 1.4. PRODUCTO INTERIOR BRUTO. DEFLACTORES IMPLÍCITOS. ESPAÑA (a)

■ Serie representada gráficamente.

Tasas de variación interanual

	Componentes de la demanda								Producto interior bruto a precios de mercado	Ramas de actividad												
	Consumo final de los hogares y de las ISFLSH	Consumo final de las AAPP	Formación bruta de capital fijo			Exportación de bienes y servicios	Importación de bienes y servicios	Agricultura, ganadería, silvicultura y pesca		Industria	Construcción	Servicios										
			Total	Activos fijos materiales								Activos fijos inmateriales	Total	Comercio, transporte y hostelería	Información y comunicaciones	Actividades financieras y de seguros	Actividades inmobiliarias	Actividades profesionales	Administración pública, sanidad y educación	Actividades artísticas, recreativas y otros servicios		
				Construcción	Bienes de equipo y activos cultivados																	
1	2	3	4	5	6	7	8	9	10	11	12	13	14	15	16	17	18	19	20	21		
<b>15</b>	-0,1	1,3	0,4	0,5	0,3	0,2	0,6	-0,5	0,6	10,6	1,0	-0,3	0,9	0,4	-0,4	-3,5	8,9	-1,9	1,3	1,8	0,3	
<b>16</b>	-0,1	0,1	1,0	1,2	1,3	-0,3	-1,1	-1,6	0,3	-3,7	-0,8	-0,1	1,9	0,8	0,9	-1,1	3,6	0,0	0,1	1,1	0,9	
<b>17</b>	A 1,8	0,3	1,8	3,3	0,1	1,0	2,5	4,4	1,0	3,5	1,5	1,7	1,5	0,7	0,7	-1,4	7,0	0,5	0,2	0,2	1,1	
<b>15 /</b>	-0,0	1,4	0,3	0,6	-0,0	0,3	1,3	0,4	0,6	10,2	0,5	-0,4	0,6	0,2	-0,9	-4,7	12,7	-2,5	0,9	1,7	-0,1	
<b>///</b>	-0,1	1,1	0,7	0,6	0,7	0,7	0,3	-0,9	0,7	11,0	0,7	-0,4	1,2	0,8	-0,4	-3,0	15,7	-1,8	1,6	1,3	0,5	
<b>IV</b>	0,1	1,1	0,4	0,2	1,1	-0,6	-0,2	-1,2	0,6	10,7	0,3	-0,8	1,2	0,6	-0,4	-1,4	4,3	-1,3	1,7	2,0	0,7	
<b>16 /</b>	-0,4	-0,0	0,7	0,2	1,7	0,1	-2,0	-2,3	-0,0	-3,1	-2,0	-1,1	1,8	0,8	0,0	-0,7	12,6	-0,4	0,2	1,0	1,0	
<b>//</b>	-1,0	0,2	1,2	1,3	1,5	-0,1	-1,7	-3,8	0,3	-0,4	-1,5	-0,4	2,4	0,8	0,8	-0,8	1,7	-0,0	0,1	1,7	0,7	
<b>///</b>	-0,1	0,2	0,9	1,3	0,8	-0,5	-1,0	-1,7	0,3	-6,7	-0,4	0,2	1,7	0,7	1,3	-1,5	-2,1	0,3	0,0	1,4	0,8	
<b>IV</b>	1,0	0,1	1,4	2,1	1,3	-0,6	0,2	1,5	0,5	-4,2	0,6	0,9	1,6	0,8	1,5	-1,3	3,9	0,3	0,1	0,3	1,0	
<b>17 /</b>	A 2,2	0,5	1,7	3,2	0,4	-0,6	2,9	6,4	0,7	0,4	2,0	1,9	0,9	0,3	0,1	-2,7	7,0	-0,0	0,0	0,1	0,8	
<b>//</b>	A 1,9	0,1	1,5	2,7	0,5	-0,2	2,9	4,9	0,9	2,4	2,4	2,1	1,0	0,6	1,3	-1,7	1,5	0,4	0,8	0,0	1,3	
<b>///</b>	A 1,5	0,3	1,8	3,4	-0,1	1,1	2,2	3,5	1,0	4,0	1,0	1,4	1,7	0,9	0,8	-1,1	9,1	0,5	0,0	0,2	1,2	
<b>IV</b>	A 1,4	0,3	2,3	3,9	-0,4	3,8	2,0	2,8	1,2	7,4	0,8	1,5	2,3	1,0	0,5	-0,1	10,4	1,0	-0,0	0,4	1,1	
<b>18 /</b>	A 1,2	0,3	1,7	2,5	1,1	0,2	0,6	-0,1	1,3	6,5	0,4	1,1	2,7	1,3	0,9	0,1	9,5	1,6	0,1	0,7	1,2	

PIB. DEFLACTORES IMPLÍCITOS  
Tasas de variación interanual

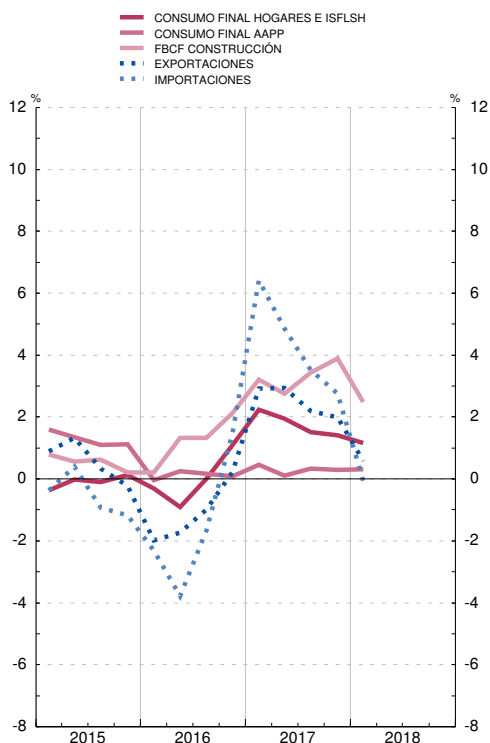

PIB. DEFLACTORES IMPLÍCITOS  
Tasas de variación interanual

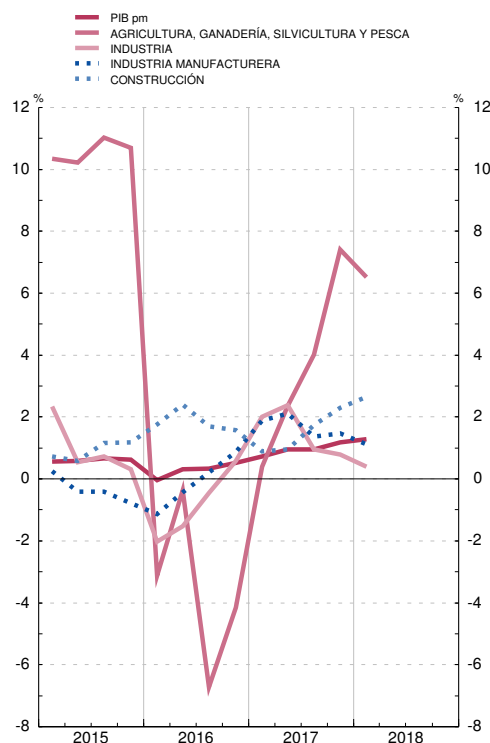

FUENTE: INE (Contabilidad Nacional Trimestral de España. Base 2010).  
a. Elaborado según el SEC2010, series corregidas de efectos estacionales y de calendario.

## 2.1. PRODUCTO INTERIOR BRUTO A PRECIOS CONSTANTES. COMPARACIÓN INTERNACIONAL

■ Serie representada gráficamente.

Tasas de variación interanual

	OCDE	Unión Europea									Estados Unidos de América	Japón	China
		Total UE	Zona del euro	España	Alemania	Francia	Holanda	Italia	Reino Unido				
		1	2	3	4	5	6	7	8	9			
<b>16</b>		1,8	2,0	1,9	3,2	2,2	1,1	2,1	1,0	1,8	1,6	1,0	6,7
<b>17</b>		2,5	2,5	2,5	3,0	2,5	2,3	3,0	1,6	1,7	2,2	1,7	6,8
<b>18</b>	A	2,6	2,2	2,3	2,7	2,0	1,9	3,0	1,3	1,1	2,7	1,0	6,7
<b>15</b> //		2,8	2,3	2,0	3,6	1,8	1,0	2,0	0,9	2,4	2,9	2,0	7,0
///		2,5	2,2	2,0	3,9	1,7	0,9	2,2	0,9	2,1	2,9	2,2	6,9
IV		2,2	2,2	1,9	4,1	1,3	1,0	1,3	1,2	2,2	2,9	1,2	6,8
<b>16</b> /		1,9	2,1	1,9	3,6	2,4	1,3	1,7	1,2	2,1	1,6	0,5	6,7
//		1,8	1,9	1,8	3,3	2,2	1,1	1,6	0,8	1,7	1,6	0,8	6,7
///		1,6	1,8	1,7	3,1	2,1	0,9	2,2	0,8	1,7	1,6	1,0	6,7
IV		2,1	2,1	2,0	2,7	1,9	1,2	3,0	1,0	1,7	1,6	1,5	6,8
<b>17</b> /		2,2	2,2	2,0	2,9	2,1	1,4	2,6	1,3	1,8	2,2	1,3	6,9
//		2,5	2,5	2,5	3,1	2,2	2,3	3,3	1,6	1,9	2,2	1,6	6,9
///		2,8	2,8	2,8	2,9	2,7	2,7	2,9	1,7	1,8	2,2	2,0	6,8
IV		2,7	2,6	2,7	3,1	2,8	2,8	3,1	1,6	1,4	2,2	2,0	6,8
<b>18</b> /		2,6	2,3	2,4	2,8	2,0	2,2	3,1	1,4	1,1	2,7	1,1	6,8
//		...	2,1	2,1	2,5	1,9	1,7	3,0	1,2	1,2	2,7	1,0	6,7

PRODUCTO INTERIOR BRUTO  
Tasas de variación interanual

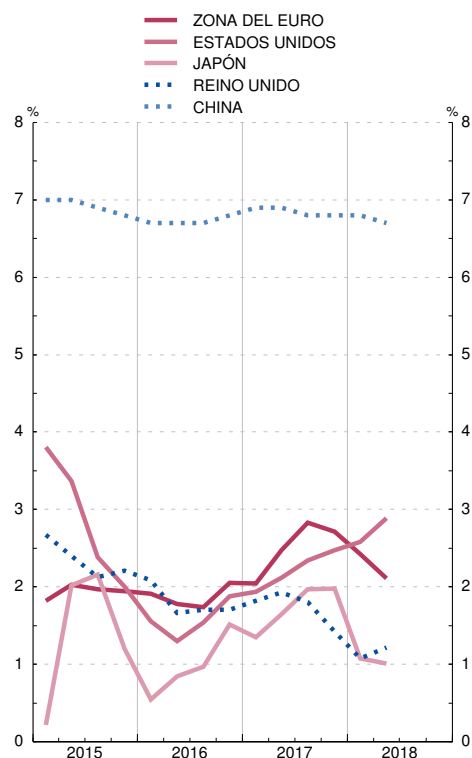

PRODUCTO INTERIOR BRUTO  
Tasas de variación interanual

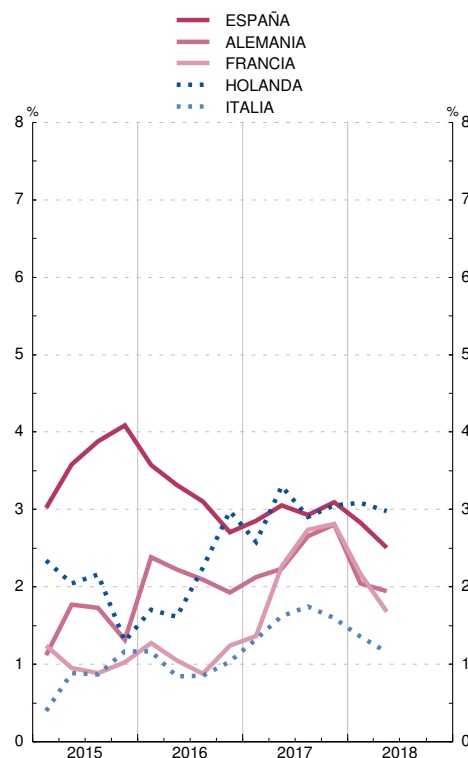

FUENTES: BCE, INE, OCDE y Datastream.

Nota: Las series de base de este indicador figuran en el Boletín Estadístico del Banco de España, cuadro 26.2.



## 2.2. TASAS DE PARO. COMPARACIÓN INTERNACIONAL

■ Serie representada gráficamente.

Porcentajes

	OCDE	Unión Europea							Estados Unidos de América	Japón	
		Total UE	Zona del euro	España	Alemania	Francia	Holanda	Italia			Reino Unido
	1	2	3	4	5	6	7	8	9	10	11
<b>15</b>	6,8	9,4	10,9	22,1	4,6	10,4	6,9	11,9	5,3	5,3	3,4
<b>16</b>	6,3	8,6	10,0	19,6	4,1	10,1	6,0	11,7	4,8	4,9	3,1
<b>17</b>	5,8	7,6	9,1	17,2	3,7	9,4	4,9	11,3	4,3	4,3	2,8
<b>17</b>											
Mar	6,0	7,9	9,4	18,0	3,9	9,5	5,1	11,5	4,5	4,5	2,8
Abr	5,9	7,8	9,2	17,6	3,8	9,5	5,1	11,1	4,4	4,4	2,8
May	5,8	7,7	9,2	17,3	3,8	9,5	5,1	11,4	4,4	4,3	3,0
Jun	5,8	7,6	9,0	17,1	3,8	9,5	4,9	11,1	4,3	4,3	2,8
Jul	5,7	7,6	9,1	16,9	3,7	9,6	4,8	11,5	4,3	4,3	2,8
Ago	5,7	7,5	9,0	16,8	3,7	9,5	4,7	11,2	4,3	4,4	2,8
Sep	5,6	7,5	8,9	16,7	3,7	9,4	4,7	11,1	4,2	4,2	2,8
Oct	5,6	7,4	8,8	16,6	3,6	9,2	4,5	11,1	4,2	4,1	2,8
Nov	5,5	7,3	8,7	16,6	3,6	9,1	4,4	11,0	4,3	4,1	2,7
Dic	5,5	7,3	8,6	16,5	3,6	9,1	4,4	10,9	4,2	4,1	2,7
<b>18</b>											
Ene	5,4	7,2	8,6	16,4	3,5	9,2	4,2	11,1	4,2	4,1	2,4
Feb	5,4	7,1	8,6	16,3	3,5	9,2	4,1	11,0	4,2	4,1	2,5
Mar	5,4	7,1	8,5	16,0	3,5	9,2	3,9	10,9	4,1	4,1	2,5
Abr	5,4	7,0	8,4	15,6	3,5	9,1	3,9	11,0	4,1	3,9	2,5
May	5,2	6,9	8,2	15,4	3,4	9,1	3,9	10,5	4,0	3,8	2,2
Jun	5,3	6,9	8,2	15,2	3,4	9,1	3,9	10,8	...	4,0	2,4
Jul	5,3	6,8	8,2	15,1	3,4	9,2	3,8	10,4	...	3,9	2,5
Ago	...	...	...	...	...	...	...	...	...	3,9	...

TASAS DE PARO

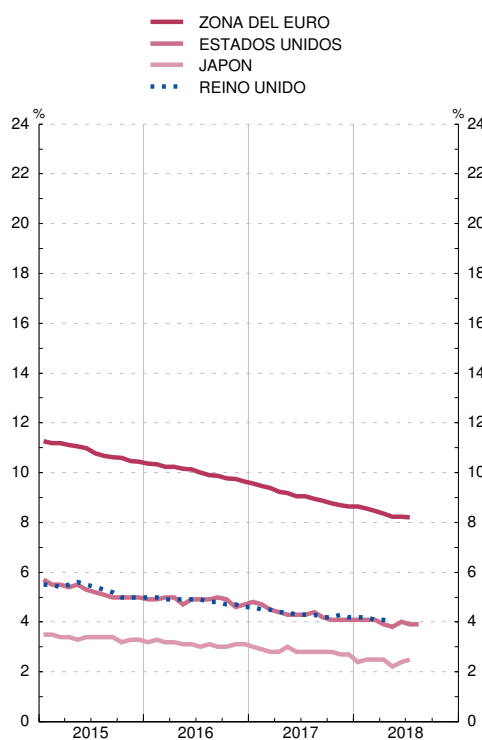

TASAS DE PARO

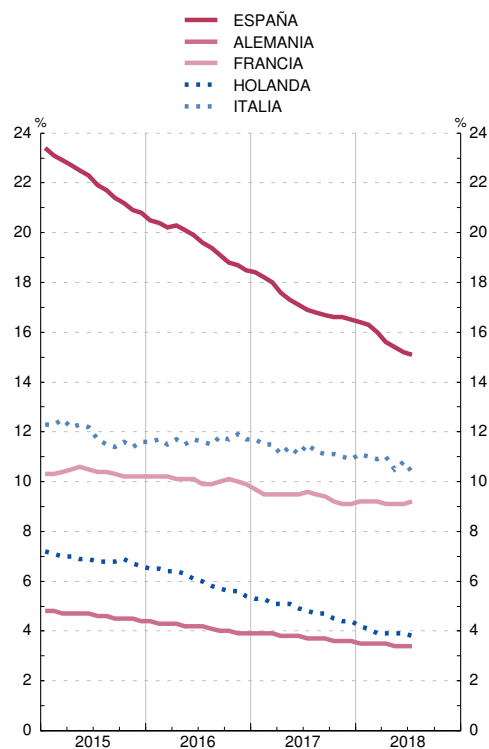

FUENTE: OCDE.

### 2.3. PRECIOS DE CONSUMO. COMPARACIÓN INTERNACIONAL (a)

■ Serie representada gráficamente.

Tasas de variación interanual

	OCDE 1	Unión Europea								Estados Unidos de América 10	Japón 11	China 12
		Total UE 2	Zona del euro 3	España 4	Alemania 5	Francia 6	Holanda 7	Italia 8	Reino Unido 9			
<b>15</b>	0,6	-0,0	0,0	-0,6	0,1	0,1	0,2	0,1	0,1	0,1	0,8	1,4
<b>16</b>	1,1	0,3	0,2	-0,3	0,4	0,3	0,1	-0,0	0,6	1,3	-0,1	2,0
<b>17</b>	2,2	1,7	1,5	2,0	1,7	1,2	1,3	1,3	2,7	2,1	0,5	1,6
<b>17</b>												
<i>Abr</i>	2,4	2,0	1,9	2,6	2,0	1,4	1,4	2,0	2,7	2,2	0,4	1,2
<i>May</i>	2,1	1,6	1,4	2,0	1,4	0,9	0,7	1,6	2,9	1,9	0,4	1,7
<i>Jun</i>	1,9	1,5	1,3	1,6	1,5	0,8	1,0	1,2	2,7	1,6	0,3	1,7
<i>Jul</i>	2,0	1,5	1,3	1,7	1,5	0,8	1,5	1,2	2,6	1,7	0,5	1,4
<i>Ago</i>	2,2	1,7	1,5	2,0	1,8	1,0	1,5	1,4	2,9	1,9	0,6	1,8
<i>Sep</i>	2,3	1,8	1,5	1,8	1,8	1,1	1,4	1,3	3,0	2,2	0,7	1,7
<i>Oct</i>	2,2	1,7	1,4	1,7	1,5	1,2	1,3	1,1	3,0	2,0	0,2	1,9
<i>Nov</i>	2,4	1,8	1,5	1,8	1,8	1,2	1,5	1,1	3,2	2,2	0,5	1,8
<i>Dic</i>	2,3	1,7	1,4	1,2	1,6	1,2	1,2	1,0	2,9	2,1	1,1	1,9
<b>18</b>												
<i>Ene</i>	2,2	1,6	1,3	0,7	1,4	1,5	1,5	1,2	3,0	2,1	1,3	1,4
<i>Feb</i>	2,2	1,4	1,1	1,2	1,2	1,3	1,3	0,5	2,7	2,2	1,5	2,9
<i>Mar</i>	2,3	1,5	1,3	1,3	1,5	1,7	1,0	0,9	2,4	2,4	1,1	2,0
<i>Abr</i>	2,3	1,5	1,3	1,1	1,4	1,8	1,0	0,6	2,4	2,5	0,6	1,8
<i>May</i>	2,6	2,0	1,9	2,1	2,2	2,3	1,9	1,0	2,4	2,8	0,6	1,5
<i>Jun</i>	2,8	2,1	2,0	2,3	2,1	2,3	1,7	1,4	2,4	2,9	0,7	1,7
<i>Jul</i>	2,9	2,2	2,1	2,3	2,1	2,6	1,9	1,9	2,5	2,9	0,9	2,1
<i>Ago</i>	...	2,1	2,0	2,2	1,9	2,6	2,1	1,6	2,6	...	...	...
<i>Sep</i>	...	...	2,1	...	...	2,5	...	1,6	...	...	...	...

PRECIOS DE CONSUMO  
Tasas de variación interanual

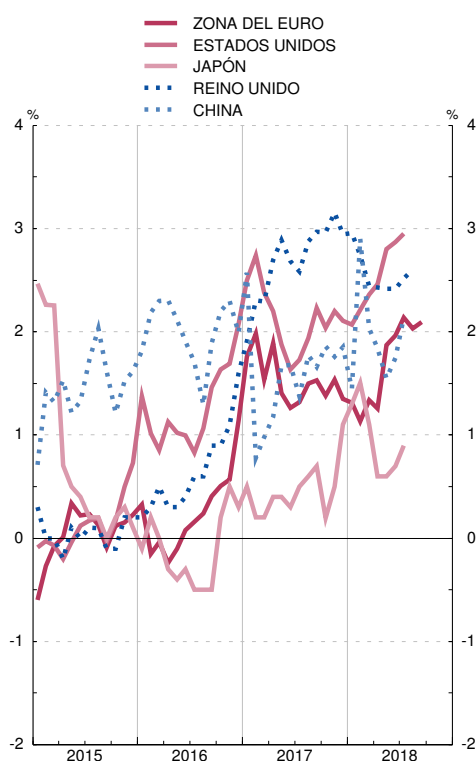

PRECIOS DE CONSUMO  
Tasas de variación interanual

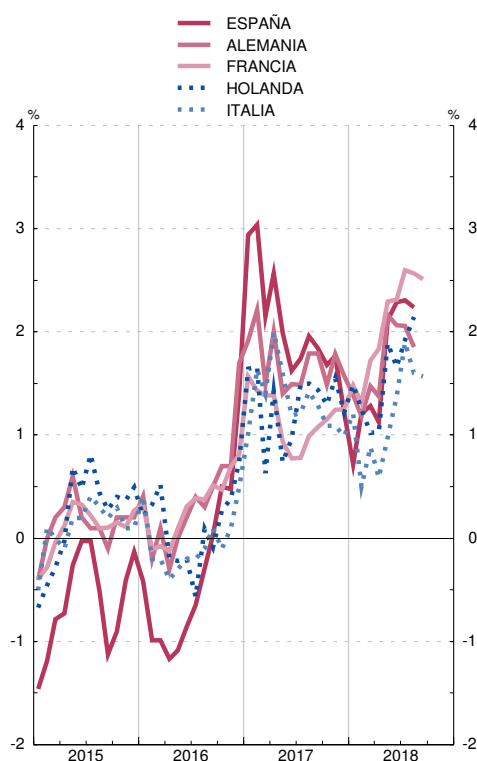

FUENTES: OCDE, INE y Eurostat.

Nota: Las series de base de este indicador figuran en el Boletín Estadístico del Banco de España, cuadros 26.11 y 26.15.

a. Índices armonizados de precios de consumo para los países de la UE.

## 2.4. TIPOS DE CAMBIO BILATERALES E ÍNDICES DEL TIPO DE CAMBIO EFECTIVO NOMINAL Y REAL DEL EURO, DEL DÓLAR ESTADOUNIDENSE Y DEL YEN JAPONÉS

■ Serie representada gráficamente.

Media de cifras diarias

	Tipos de cambio			Índices del tipo de cambio efectivo nominal frente a países desarrollados. Base 1999 I = 100 (a)			Índices del tipo de cambio efectivo real frente a los países desarrollados Base 1999 I = 100 (b)					
	Dólar estadounidense por ecu/euro	Yen japonés por ecu/euro	Yen japonés por dólar estadounidense	Euro	Dólar estadounidense	Yen japonés	Con precios de consumo			Con precios industriales		
							Euro	Dólar estadounidense	Yen japonés	Euro	Dólar estadounidense	Yen japonés
1	2	3	4	5	6	7	8	9	10	11	12	
15	1,1095	134,29	121,06	91,7	95,7	94,6	87,6	107,1	68,2	88,6	113,0	65,7
16	1,1065	120,30	108,79	94,3	95,8	106,7	89,5	108,0	76,3	90,9	111,1	72,0
17	1,1297	126,71	112,19	96,6	95,4	102,5	91,4	108,7	72,6	92,0	111,7	68,9
17 E-S	1,1135	124,61	111,95	95,9	96,2	103,4	90,8	109,5	73,2	91,5	112,3	69,5
18 E-S	1,1946	130,94	109,65	99,1	92,4	102,3	93,6	...	...	93,7	...	...
17 Jul	1,1511	129,48	112,50	97,6	94,0	101,1	92,4	107,0	71,5	93,1	110,0	67,8
17 Ago	1,1807	129,70	109,86	99,0	92,3	102,4	93,6	105,4	72,4	94,3	108,5	68,5
17 Sep	1,1915	131,92	110,73	99,0	91,2	101,0	93,6	104,4	71,2	94,0	107,8	67,4
17 Oct	1,1756	132,76	112,94	98,6	92,9	99,8	93,1	106,1	70,5	93,6	109,6	67,0
17 Nov	1,1738	132,39	112,80	98,5	93,4	100,2	93,0	106,6	71,0	93,4	110,2	67,2
17 Dic	1,1836	133,64	112,91	98,8	93,0	99,7	93,3	106,1	70,8	93,7	109,8	67,1
18 Ene	1,2200	135,25	110,89	99,4	90,5	99,8	93,9	104,1	71,1	94,4	107,2	67,0
18 Feb	1,2348	133,29	107,95	99,6	89,8	101,9	93,9	103,3	72,3	94,4	106,7	68,3
18 Mar	1,2336	130,86	106,08	99,7	90,4	104,0	94,2	103,7	73,2	94,5	107,2	69,4
18 Abr	1,2276	132,16	107,66	99,5	90,5	102,7	93,9	104,0	72,0	94,2	107,7	68,3
18 May	1,1812	129,57	109,69	98,1	92,9	102,9	92,8	107,1	72,0	92,8	111,4	68,2
18 Jun	1,1678	128,53	110,06	97,9	94,0	103,1	92,6	108,5	72,0	92,4	112,5	68,3
18 Jul	1,1686	130,23	111,45	99,2	94,3	102,0	93,8	109,0	71,4	93,5	112,8	67,5
18 Ago	1,1549	128,20	111,00	99,0	94,7	103,0	93,5	...	...	93,2	...	...
18 Sep	1,1659	130,54	111,96	99,5	94,4	101,7	93,9	...	...	93,6	...	...

TIPOS DE CAMBIO BILATERALES

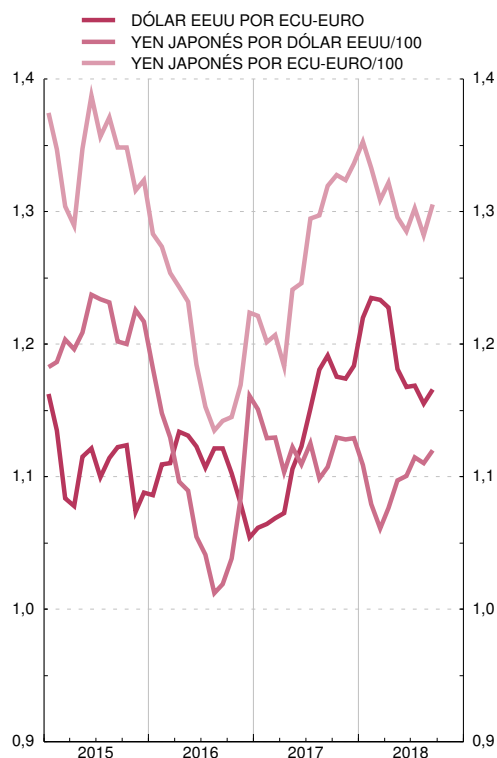

ÍNDICES DEL TIPO DE CAMBIO EFECTIVO REAL CON PRECIOS DE CONSUMO FRENTE A PAÍSES DESARROLLADOS

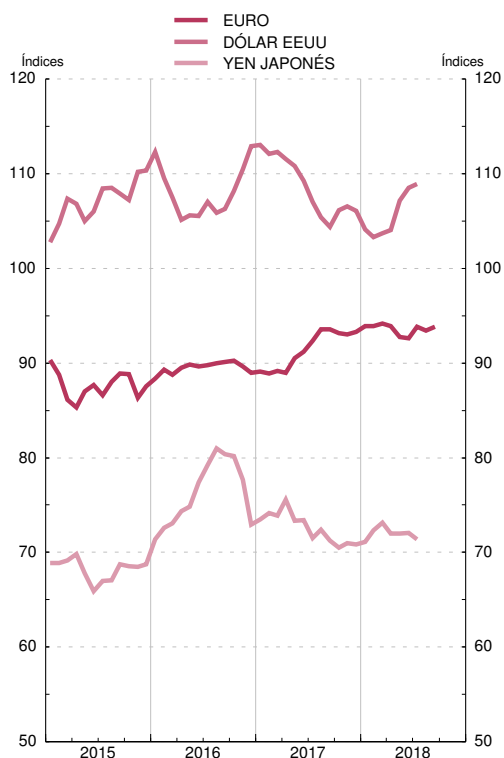

FUENTES: BCE y BE.

a. Media geométrica calculada con el sistema de doble ponderación a partir de las cifras del comercio exterior de manufacturas correspondientes a los períodos (1995-1997), (1998-2000), (2001-2003), (2004-2006) y (2007-2009) de las variaciones de la cotización al contado de cada moneda respecto de las monedas que componen la agrupación. La caída del índice significa una depreciación de la moneda frente a la agrupación.

b. Resultado de multiplicar los precios relativos de cada área-país (relación entre el índice de precios del área-país y el de los países del grupo) por el tipo de cambio efectivo nominal. La caída del índice refleja una depreciación del tipo efectivo real y, por consiguiente, puede interpretarse como una mejora de la competitividad de dicha área-país.

## 2.5. TIPOS DE INTERVENCIÓN DE LOS BANCOS CENTRALES Y TIPOS DE INTERÉS A CORTO PLAZO EN MERCADOS NACIONALES

■ Serie representada gráficamente.

Porcentajes

	Tipos de intervención						Tipos interbancarios a tres meses					
	Zona del euro	Estados Unidos de América		Japón	Reino Unido	China	OCDE	Zona del euro	Estados Unidos de América	Japón	Reino Unido	China
		(a)	Tipo descuento									
<b>15</b>	0,05	1,00	0,50	0,10	0,50	4,35	0,36	-0,02	0,41	0,06	0,57	3,69
<b>16</b>	0,00	1,25	0,75	-0,10	0,25	4,35	0,41	-0,26	0,80	-0,43	0,50	2,91
<b>17</b>	0,00	2,00	1,50	-0,10	0,50	4,35	0,61	-0,33	1,21	-0,40	0,36	4,36
<b>17 Abr</b>	0,00	1,50	1,00	-0,10	0,25	4,35	0,56	-0,33	1,11	-0,26	0,33	4,29
<i>May</i>	0,00	1,50	1,00	-0,10	0,25	4,35	0,59	-0,33	1,15	-0,31	0,31	4,44
<i>Jun</i>	0,00	1,75	1,25	-0,10	0,25	4,35	0,60	-0,33	1,18	-0,30	0,29	4,67
<i>Jul</i>	0,00	1,75	1,25	-0,10	0,25	4,35	0,64	-0,33	1,26	-0,31	0,29	4,31
<i>Ago</i>	0,00	1,75	1,25	-0,10	0,25	4,35	0,65	-0,33	1,28	-0,34	0,28	4,32
<i>Sep</i>	0,00	1,75	1,25	-0,10	0,25	4,35	0,65	-0,33	1,27	-0,35	0,31	4,38
<i>Oct</i>	0,00	1,75	1,25	-0,10	0,25	4,35	0,67	-0,33	1,31	-0,50	0,38	4,37
<i>Nov</i>	0,00	1,75	1,25	-0,10	0,50	4,35	0,73	-0,33	1,39	-0,50	0,52	4,56
<i>Dic</i>	0,00	2,00	1,50	-0,10	0,50	4,35	0,79	-0,33	1,55	-0,51	0,52	4,83
<b>18 Ene</b>	0,00	2,00	1,50	-0,10	0,50	4,35	0,86	-0,33	1,73	-0,33	0,52	4,70
<i>Feb</i>	0,00	2,00	1,50	-0,10	0,50	4,35	0,89	-0,33	1,84	-0,45	0,55	4,71
<i>Mar</i>	0,00	2,25	1,75	-0,10	0,50	4,35	1,03	-0,33	2,14	-0,37	0,62	4,69
<i>Abr</i>	0,00	2,25	1,75	-0,10	0,50	4,35	1,13	-0,33	2,29	-0,10	0,76	4,14
<i>May</i>	0,00	2,25	1,75	-0,10	0,50	4,35	1,13	-0,33	2,30	-0,13	0,64	4,12
<i>Jun</i>	0,00	2,50	2,00	-0,10	0,50	4,35	1,12	-0,32	2,29	-0,20	0,64	4,31
<i>Jul</i>	0,00	2,50	2,00	-0,10	0,50	4,35	1,14	-0,32	2,29	-0,15	0,75	3,60
<i>Ago</i>	0,00	2,50	2,00	-0,10	0,75	4,35	1,13	-0,32	2,28	-0,17	0,81	2,88
<i>Sep</i>	0,00	...	...	...	...	...	...	...	...	...	0,80	...

TIPOS DE INTERVENCIÓN

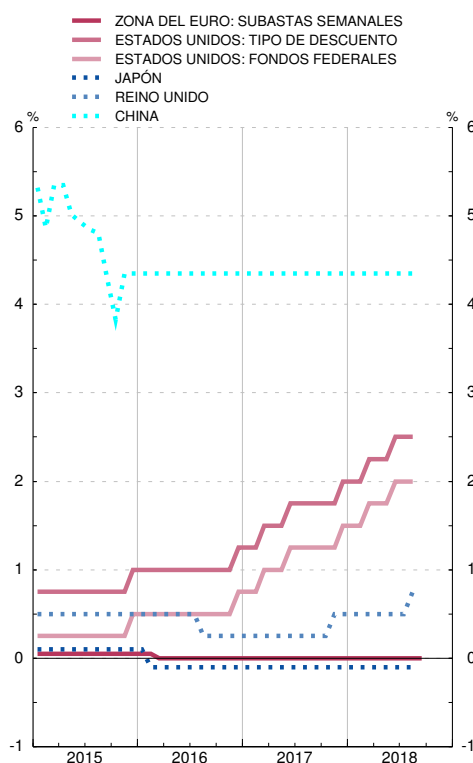

TIPOS INTERBANCARIOS A TRES MESES

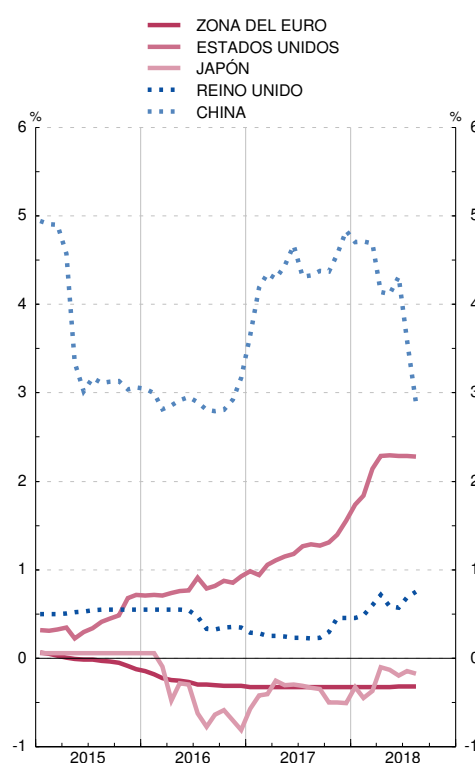

FUENTES: BCE, Agencia Reuters, Datastream y BE.

Notas:

- Operaciones principales de financiación.
- Tipo de interés objetivo.
- Oferta complementaria de liquidez (retail bank base rate).

## 2.6. RENDIMIENTOS DE LA DEUDA PÚBLICA A DIEZ AÑOS EN MERCADOS NACIONALES

■ Serie representada gráficamente.

Porcentajes

	OCDE	Unión Europea								Estados Unidos de América	Japón	China
		Total UE	Zona del euro	España	Alemania	Francia	Holanda	Italia	Reino Unido			
	1	2	3	4	5	6	7	8	9	10	11	12
<b>15</b>	1,72	1,31	1,27	1,74	0,50	0,84	0,69	1,71	1,83	2,14	0,36	3,40
<b>16</b>	1,37	0,93	0,93	1,39	0,09	0,47	0,29	1,49	1,23	1,85	-0,04	2,89
<b>17</b>	1,75	1,14	1,17	1,56	0,32	0,81	0,52	2,11	1,21	2,34	0,05	3,60
<b>17</b>	1,72	1,15	1,26	1,62	0,22	0,88	0,50	2,26	1,08	2,31	0,03	3,40
<i>Abr</i>	1,72	1,14	1,18	1,57	0,34	0,81	0,59	2,19	1,10	2,32	0,04	3,64
<i>May</i>	1,63	1,04	1,07	1,45	0,25	0,66	0,50	2,05	1,05	2,20	0,06	3,58
<i>Jun</i>	1,76	1,21	1,21	1,60	0,46	0,84	0,69	2,23	1,25	2,33	0,08	3,60
<i>Ago</i>	1,68	1,10	1,04	1,48	0,35	0,71	0,54	2,11	1,11	2,23	0,04	3,66
<i>Sep</i>	1,68	1,12	1,11	1,54	0,35	0,70	0,53	2,11	1,22	2,20	0,02	3,64
<i>Oct</i>	1,78	1,18	1,15	1,61	0,37	0,81	0,54	2,07	1,36	2,37	0,07	3,74
<i>Nov</i>	1,73	1,07	0,95	1,49	0,31	0,72	0,47	1,79	1,29	2,37	0,04	3,94
<i>Dic</i>	1,75	1,02	0,88	1,44	0,30	0,67	0,45	1,80	1,23	2,42	0,05	3,92
<b>18</b>	1,88	1,16	1,03	1,47	0,47	0,86	0,61	1,98	1,33	2,59	0,08	3,97
<i>Ene</i>	2,06	1,32	1,27	1,52	0,66	0,98	0,76	2,08	1,57	2,87	0,07	3,90
<i>Feb</i>	2,00	1,21	1,17	1,35	0,53	0,84	0,63	1,97	1,47	2,87	0,04	3,82
<i>Mar</i>	1,97	1,13	1,13	1,22	0,48	0,78	0,69	1,77	1,45	2,89	0,04	3,67
<i>Abr</i>	2,06	1,20	1,24	1,39	0,45	0,78	0,67	2,18	1,43	3,01	0,05	3,69
<i>May</i>	2,03	1,20	1,29	1,37	0,33	0,75	0,57	2,74	1,33	2,93	0,04	3,64
<i>Jun</i>	1,98	1,13	1,20	1,32	0,28	0,67	0,47	2,64	1,28	2,91	0,05	3,53
<i>Ago</i>	2,02	1,20	1,37	1,37	0,29	0,70	0,47	3,16	1,32	2,91	0,10	3,59
<i>Sep</i>	...	...	1,32	...	...	...	...	...	...	...	...	...

RENDIMIENTO DE LA DEUDA PÚBLICA A DIEZ AÑOS

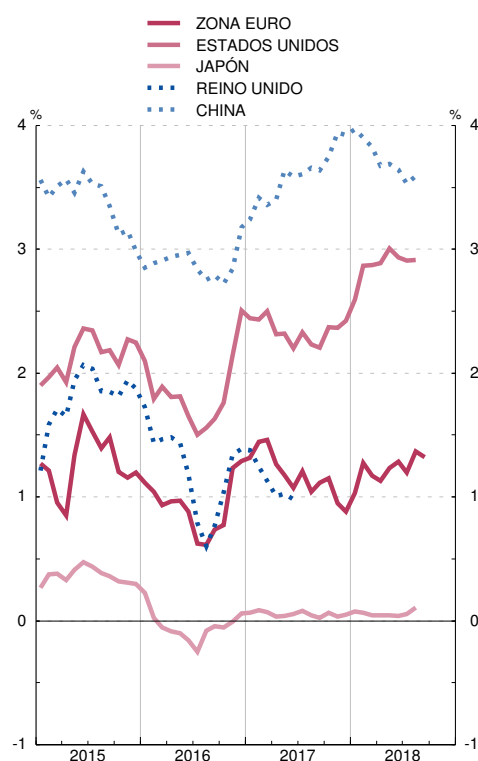

RENDIMIENTO DE LA DEUDA PÚBLICA A DIEZ AÑOS

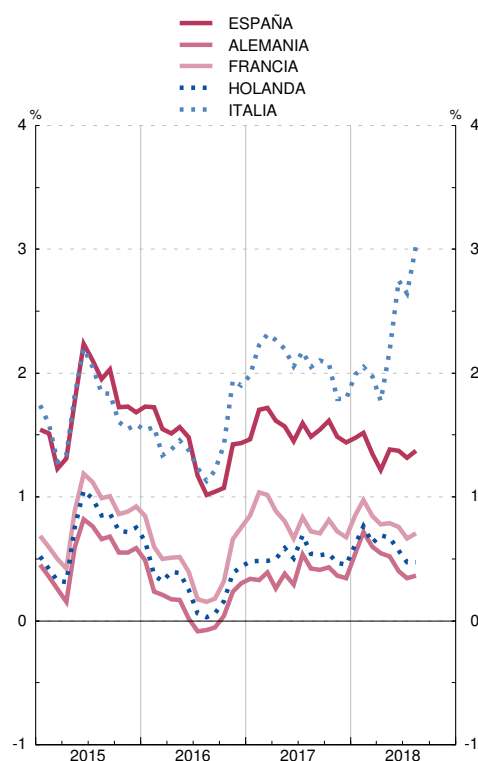

FUENTES: BCE, Agencia Reuters y BE.

## 2.7. MERCADOS INTERNACIONALES. ÍNDICE DE PRECIOS DE MATERIAS PRIMAS NO ENERGÉTICAS. PRECIOS DEL PETRÓLEO Y DEL ORO

■ Serie representada gráficamente.

Base 2000 = 100

	Índice de precios de materias primas no energéticas (a)						Petróleo		Oro		
	En euros	En dólares estadounidenses					Índice (b)	Mar Norte	Índice (c)	Dólares estadounidenses por onza troy	Euros por gramo
	General	General	Alimentos	Productos industriales				Dólares estadounidenses por barril			
				Total	Agrícolas no alimenticios	Metales					
1	2	3	4	5	6	7	8	9	10	11	
<b>13</b>	161,1	172,8	194,2	150,2	161,2	145,5	368,6	109,6	505,4	1 409,8	34,16
<b>14</b>	154,8	164,8	185,6	143,1	141,6	143,7	340,6	99,3	453,9	1 266,1	30,64
<b>15</b>	154,3	136,6	156,3	116,1	115,7	116,3	179,7	52,1	415,6	1 159,3	33,60
<b>16</b>	153,8	135,7	155,6	115,0	122,1	112,0	151,9	43,4	447,1	1 247,3	36,26
<b>17</b>	158,5	144,7	151,6	137,6	135,7	138,3	...	54,3	451,1	1 258,3	35,84
<b>17 E-A</b>	160,5	144,1	152,9	134,9	137,8	133,7	...	51,1	446,1	1 244,5	36,26
<b>18 E-A</b>	155,8	150,2	152,3	147,9	140,6	151,0	...	71,3	463,2	1 292,2	34,70
<b>17 Jul</b>	154,4	144,8	154,4	134,8	133,3	135,4	...	48,5	443,5	1 237,1	34,52
<b>Ago</b>	149,9	144,9	145,9	143,9	132,9	148,6	...	52,1	460,2	1 283,9	34,94
<b>Sep</b>	154,6	146,3	151,0	141,5	131,6	145,7	...	57,0	471,3	1 314,9	35,51
<b>Oct</b>	157,6	147,6	150,2	144,9	131,3	150,8	...	57,4	459,0	1 280,5	35,03
<b>Nov</b>	153,7	146,7	149,6	143,6	131,2	149,0	...	63,0	459,5	1 281,9	35,15
<b>Dic</b>	151,8	143,2	145,3	141,0	131,9	144,9	...	65,1	454,1	1 266,7	34,36
<b>18 Ene</b>	153,7	153,4	153,7	153,1	138,8	159,3	...	69,4	477,4	1 331,9	35,10
<b>Feb</b>	157,5	155,1	157,0	153,0	142,4	157,6	...	65,1	477,3	1 331,6	34,69
<b>Mar</b>	151,7	151,2	156,7	145,6	138,9	148,5	...	65,8	475,3	1 326,0	34,54
<b>Abr</b>	157,7	154,9	157,4	152,2	142,7	156,3	...	72,0	477,8	1 333,0	34,97
<b>May</b>	168,3	156,5	159,4	153,5	148,0	155,8	...	77,9	467,0	1 302,8	35,49
<b>Jun</b>	157,0	147,3	146,5	148,0	142,4	150,5	...	73,8	458,8	1 279,9	35,28
<b>Jul</b>	153,3	144,3	148,4	140,0	137,3	141,2	...	73,9	443,5	1 237,3	34,07
<b>Ago</b>	147,6	139,1	140,0	138,2	134,9	139,6	...	72,1	430,1	1 199,9	33,46

ÍNDICES DE PRECIOS DE MATERIAS PRIMAS NO ENERGÉTICAS

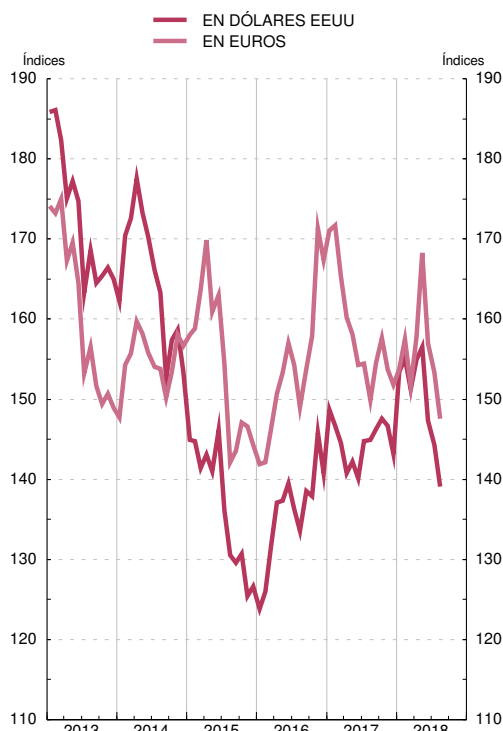

ÍNDICES DE PRECIOS DE MATERIAS PRIMAS NO ENERGÉTICAS, PETRÓLEO Y ORO

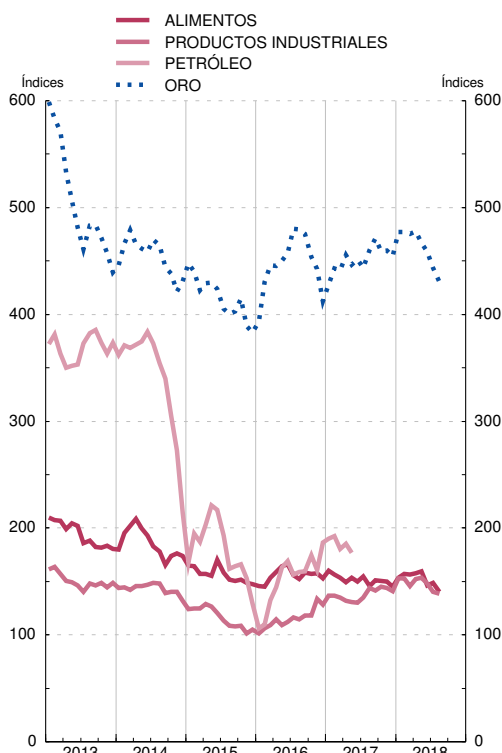

FUENTES: The Economist, FMI, BCE y BE.

a. Las ponderaciones están basadas en el valor de las importaciones mundiales de materias primas en el período 1999-2001.

b. Índice del promedio de los precios en dólares estadounidenses de distintos tipos de crudo, mediano, liviano y pesado.

c. Índice del fixing en dólares estadounidenses a las 15.30 h. en el mercado de Londres.

### 3.1 INDICADORES DE CONSUMO PRIVADO. ESPAÑA Y ZONA DEL EURO

■ Serie representada gráficamente.

Saldos, tasas de variación interanual e índices

	Encuestas de opinión (a)						Matriculaciones y ventas de automóviles			Índices de comercio al por menor (Base 2015=100, CNAE 2009) (Índices deflactados)							
	(Saldos en % corregidos de variaciones estacionales)						(Tasas de variación interanual)			Índice general sin estaciones de servicio							
	Consumidores			Indicador de confianza del comercio minorista	Pro memoria: zona del euro		Matriculaciones	Ventas estimadas	Pro memoria: Matriculaciones en zona euro 19	Índice general de comercio minorista	Índice general sin estaciones de servicio						
	Indicador de confianza	Situación económica general: tendencia prevista	Situación económica hogares: tendencia prevista		Indicador de confianza consumidor	Indicador de confianza comercio minorista					Total	Alimentación	Grandes superficies	Grandes cadenas	Pequeñas cadenas	Empresas unilocales	Pro memoria: zona euro 19 (Tasa de variación interanual corregida de efectos calendario)
1	2	3	4	5	6	7	8	9	10	11	12	13	14	15	16	17	
15		0,3	15,1	5,8	14,1	-6,2	1,0	22,9	20,9	8,9	100,0	100,0	100,0	100,0	100,0	100,0	2,9
16		-3,8	3,3	3,4	12,4	-7,8	0,3	12,4	10,9	7,2	103,9	103,8	101,2	103,6	105,5	102,2	103,0
17	P	-0,7	7,8	3,7	11,0	-2,5	2,1	9,1	7,7	5,7	104,7	104,7	102,7	105,2	109,5	100,6	101,8
17 E-S	P	-0,4	8,4	3,4	11,2	-3,2	1,5	8,2	6,7	5,3	103,1	102,9	101,0	101,6	107,3	98,7	101,3
18 E-S	P	...	...	...	...	...	...	...	11,5	...	...	...	...	...	...	...	...
17 Oct	P	-1,4	7,4	4,9	10,6	-1,1	3,8	15,3	13,7	5,9	100,8	100,4	101,4	93,8	106,2	96,2	99,9
Nov	P	-1,7	4,3	5,9	10,0	-	3,2	13,8	12,4	8,6	103,8	104,2	99,6	107,6	109,3	99,9	99,9
Dic	P	-1,5	6,2	3,3	10,5	0,5	4,8	6,7	6,2	4,4	123,2	125,3	122,4	147,0	132,6	122,6	110,6
18 Ene	P	1,3	9,6	3,4	11,3	1,4	4,1	19,0	20,3	6,4	107,1	107,9	95,2	115,8	111,4	106,4	101,8
Feb	P	0,4	9,8	3,8	13,0	0,1	3,5	12,2	13,0	4,8	91,7	91,1	90,6	85,6	94,9	87,5	91,3
Mar	P	-3,5	1,7	-0,8	10,8	0,1	0,8	1,7	2,1	4,8	102,7	102,4	104,0	94,2	109,8	97,9	101,2
Abr	P	-0,7	5,0	2,6	10,9	0,3	-0,7	14,8	12,3	2,7	99,9	99,6	98,9	93,7	104,1	95,7	99,6
May	P	0,5	6,1	4,2	8,8	0,2	0,7	6,6	7,2	2,8	103,2	102,9	102,1	95,5	108,0	100,0	102,7
Jun	P	1,8	10,4	5,4	11,4	-0,6	0,7	7,4	8,0	3,9	107,7	107,9	105,5	105,8	115,3	103,4	103,9
Jul	P	0,6	8,6	5,3	11,0	-0,5	0,3	16,4	19,3	7,8	113,6	113,6	107,4	115,7	121,2	110,2	107,4
Ago	P	-2,6	3,4	3,9	11,0	-1,9	1,7	...	48,7	30,9	104,5	103,6	107,8	105,6	114,0	99,5	95,3
Sep	P	...	...	...	...	...	...	...	-17,0	...	...	...	...	...	...	...	...

INDICADOR DE CONFIANZA CONSUMIDORES  
Saldos, corregidos de variaciones estacionales



VENTAS DE AUTOMÓVILES

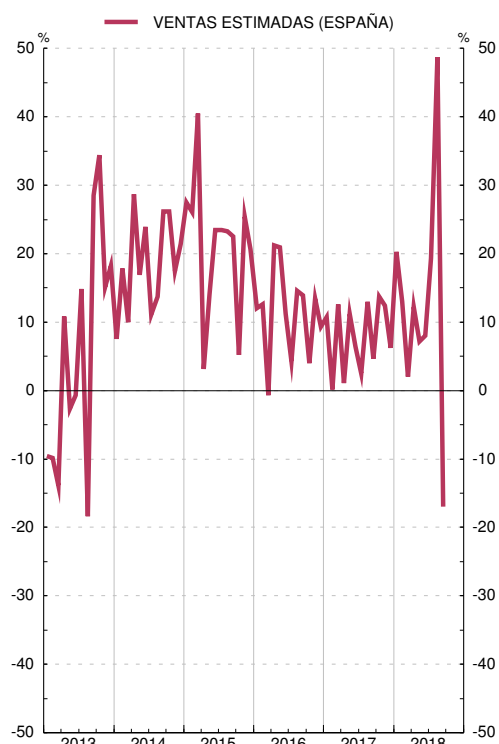

FUENTES: Comisión Europea (European Economy. Supplement B), INE, DGT, ANFAC y BCE.

a. Información adicional disponible en [http://ec.europa.eu/economy\\_finance/db\\_indicators/surveys/index\\_en.htm](http://ec.europa.eu/economy_finance/db_indicators/surveys/index_en.htm)

### 3.2. ENCUESTA DE INVERSIONES EN LA INDUSTRIA (EXCEPTO CONSTRUCCIÓN). ESPAÑA

■ Serie representada gráficamente.

Tasas de variación interanual a precios corrientes

	1	2	3	4	
	Realización	Previsión 1. <sup>a</sup>	Previsión 2. <sup>a</sup>	Previsión 3. <sup>a</sup>	
12		6	15	28	-4
13		2	27	32	7
14		-6	30	6	6
15		36	7	3	7
16		-1	38	8	-7
17		17	11	8	3
18		...	12	8	...

#### INVERSIÓN INDUSTRIAL Tasas de variación anuales

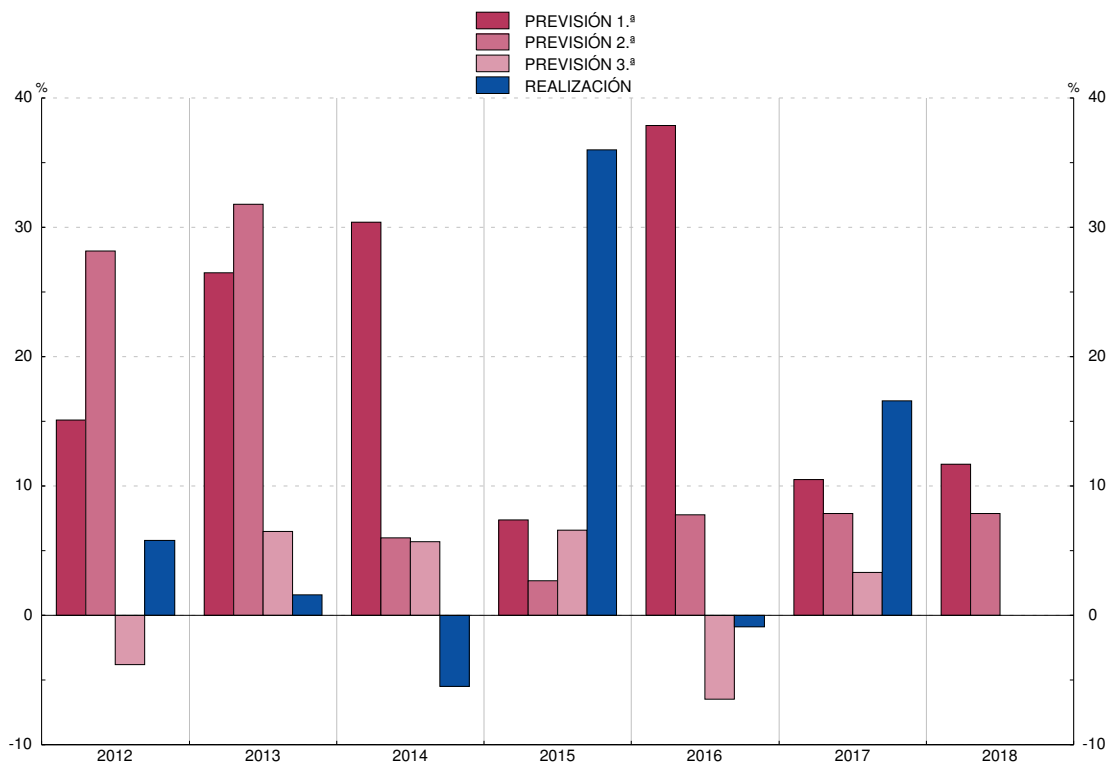

FUENTE: Ministerio de Industria, Energía y Turismo.

Nota: La primera previsión se realiza en el otoño del año anterior; la segunda y la tercera, en primavera y otoño del año en curso, respectivamente; la información correspondiente a la realización del año t se obtiene en la primavera del año t+1.



### 3.3. CONSTRUCCIÓN. INDICADORES DE OBRAS INICIADAS Y CONSUMO DE CEMENTO. ESPAÑA

■ Serie representada gráficamente.

Tasas de variación interanual

		Licencias: superficie a construir				Visados: superficie a construir	Licitación oficial (presupuesto)							Consumo aparente de cemento	
		Total	De la cual		No residencial	Total	De la cual		Edificación			Ingeniería civil			
			Residencial	Vivienda			En el mes	Acumulada en el año	Total	De la cual					
										Residencial	Vivienda		No residencial		
1	2	3	4	5	6	7	8	9	10	11	12	13	14		
15		7,4	10,8	10,6	2,6	37,9	42,6	-16,2	-16,2	5,4	8,5	-22,4	4,7	-22,6	6,1
16		34,1	49,9	51,1	10,0	20,1	29,0	-4,3	-4,3	5,8	-15,3	-1,6	11,0	-8,4	-2,9
17	P	30,3	14,9	12,5	62,2	21,8	24,8	38,0	38,0	46,3	73,8	112,4	41,1	34,1	12,5
17 E-J	P	23,7	22,0	21,5	27,2	21,8	23,8	5,8	5,8	38,3	164,9	138,7	19,9	-7,7	11,8
18 E-J	P	...	...	...	...	26,5	25,8	-7,3	-7,3	-28,3	-30,0	-56,6	-27,8	5,8	...
17 Abr	P	66,4	38,0	45,4	137,8	2,2	10,1	-18,2	-9,2	29,1	49,8	66,1	25,3	-32,0	-1,0
May	P	-17,0	-16,5	-18,0	-18,5	20,8	8,9	62,9	1,8	7,4	150,2	182,0	-16,5	119,8	21,1
Jun	P	22,3	43,3	33,3	-11,5	49,0	80,8	16,0	4,2	54,4	183,8	706,5	38,7	0,5	10,6
Jul	P	27,2	18,3	20,8	48,9	38,0	28,1	14,0	5,8	59,0	114,3	-11,7	45,8	-5,1	9,6
Ago	P	144,3	34,4	30,9	270,6	5,7	39,0	39,9	11,7	20,5	87,2	-5,0	15,7	51,4	5,4
Sep	P	34,2	24,3	24,1	53,4	25,4	23,4	62,8	15,9	73,6	31,1	79,2	82,4	56,0	2,6
Oct	P	4,2	-4,9	-9,0	22,4	59,3	47,6	105,8	24,8	27,0	-54,3	101,5	96,3	152,3	20,3
Nov	P	45,5	11,4	12,2	127,0	10,0	13,0	98,4	30,1	89,6	94,8	137,0	88,9	103,6	23,2
Dic	P	-5,7	-13,4	-26,1	15,6	7,9	15,3	114,0	38,0	95,7	64,0	94,0	102,2	121,8	16,9
18 Ene	P	1,8	5,2	6,2	-8,7	11,3	11,1	54,5	54,5	12,2	0,3	-62,8	18,0	82,0	22,2
Feb	P	12,2	24,2	22,9	-3,4	15,9	28,1	40,1	47,9	55,1	14,9	435,1	67,7	31,7	8,6
Mar	P	-28,3	-20,2	-18,3	-43,9	28,4	17,5	134,9	76,8	93,0	274,5	127,1	61,1	167,7	...
Abr	P	-41,8	-41,9	-42,6	-41,7	51,1	32,3	-68,8	44,7	-88,6	-80,2	-98,7	-90,4	-57,9	...
May	P	...	...	...	...	30,6	29,7	-76,5	15,2	-72,7	-97,3	-100,0	-60,4	-78,4	...
Jun	P	...	...	...	...	18,8	12,2	-48,9	3,0	-88,8	-95,4	-99,1	-87,2	-24,1	...
Jul	P	...	...	...	...	32,6	48,8	-55,7	-7,3	-89,4	-97,3	-99,5	-86,6	-31,8	...

INDICADORES DE LA CONSTRUCCIÓN

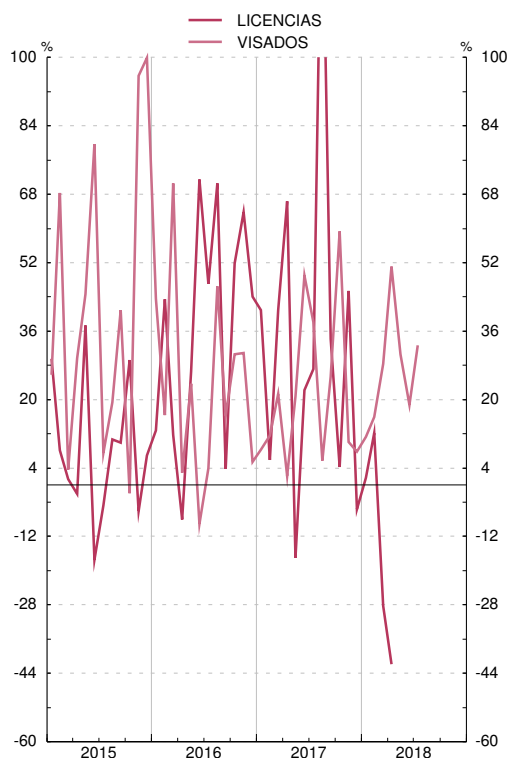

INDICADORES DE LA CONSTRUCCIÓN

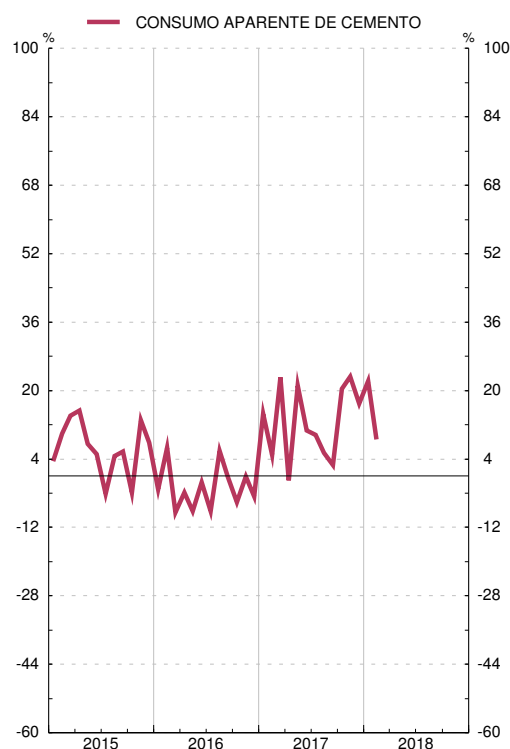

FUENTES: Ministerio de Fomento y Asociación de Fabricantes de Cemento de España.

Nota: Las series de base de este indicador figuran en el Boletín Estadístico del Banco de España, capítulo 23, cuadros 7, 8 y 9.

### 3.4. ÍNDICE DE PRODUCCIÓN INDUSTRIAL. ESPAÑA Y ZONA DEL EURO (a)

■ Serie representada gráficamente.

Tasas de variación interanual

		Índice general		Por destino económico de los bienes				Por ramas de actividad (CNAE 2009)			Pro memoria: zona del euro				
		Total		Bienes de consumo	Bienes de equipo	Bienes intermedios	Energía	Extractivas	Manufacturadoras	Suministro de energía eléctrica y gas	Del cual		Por destino económico de los bienes		
		Serie original	1 T <sub>12</sub>								Total	Manufacturas	Bienes de consumo	Bienes de equipo	Bienes Intermedios
				1	2	3	4	5	6	7					
<b>15</b>	M	100,0	3,3	1,3	7,2	4,0	0,7	-8,4	4,0	0,2	2,6	2,9	2,2	7,0	1,4
<b>16</b>	M	101,6	1,6	1,4	3,6	1,9	-0,7	-8,4	2,3	-2,2	1,6	1,8	1,7	1,9	1,8
<b>17</b>	MP	104,5	2,9	0,7	3,7	4,8	1,7	5,0	3,1	1,8	3,0	3,2	1,4	3,9	3,7
<b>17 E-J</b>	MP	106,0	2,4	0,9	1,9	4,3	2,1	-1,5	2,6	1,4	2,1	2,1	1,6	2,3	2,6
<b>18 E-J</b>	MP	108,1	2,0	0,2	3,9	3,6	-0,6	3,2	2,6	-0,0	...	...	...	...	...
<b>17 Abr</b>	P	94,8	-10,9	-13,1	-17,0	-7,9	-5,0	-13,1	-11,7	-8,4	1,6	1,9	0,2	2,3	2,7
<b>May</b>	P	111,4	6,1	8,0	5,4	7,5	2,3	9,3	7,1	0,8	3,6	3,9	3,2	4,7	3,5
<b>Jun</b>	P	111,0	4,4	0,9	4,4	4,4	9,4	-3,5	3,6	9,6	2,2	1,9	2,1	-0,1	3,9
<b>Jul</b>	P	107,0	2,8	-0,1	5,7	4,6	0,7	7,4	3,3	0,3	3,9	4,0	1,6	5,6	4,0
<b>Ago</b>	P	85,9	2,6	1,2	3,8	5,7	0,1	5,8	3,6	0,5	4,2	4,6	1,8	6,1	5,3
<b>Sep</b>	P	106,5	0,2	-3,7	3,2	3,6	-3,4	11,2	1,1	-4,1	4,2	4,7	1,7	6,4	4,8
<b>Oct</b>	P	109,5	6,7	6,2	11,6	9,9	-2,2	19,9	8,6	-1,6	2,7	3,3	4,1	1,6	5,1
<b>Nov</b>	P	112,7	4,7	1,6	7,0	6,4	3,6	21,6	4,5	6,2	4,8	5,4	0,3	9,1	4,9
<b>Dic</b>	P	97,0	3,2	-2,9	6,2	2,3	8,0	13,8	1,7	10,1	5,2	5,6	2,2	7,8	6,2
<b>18 Ene</b>	P	105,3	3,3	4,9	8,1	7,0	-6,9	17,7	6,6	-9,4	3,6	5,9	3,3	8,5	5,2
<b>Feb</b>	P	104,1	2,8	-0,2	1,4	4,5	5,4	14,5	2,2	5,5	2,6	2,2	2,0	2,0	2,7
<b>Mar</b>	P	110,5	-3,7	-6,8	-6,2	-6,0	7,9	0,5	-6,2	13,5	3,2	2,4	2,3	3,0	1,7
<b>Abr</b>	P	105,3	11,1	11,0	16,4	11,5	5,0	1,9	12,4	8,1	1,6	2,0	1,0	4,0	0,8
<b>May</b>	P	112,8	1,2	-3,0	3,4	3,6	0,2	-8,9	1,7	0,3	2,6	3,1	2,9	3,9	2,4
<b>Jun</b>	P	108,6	-2,1	-4,0	0,7	1,7	-9,2	6,1	-0,6	-9,5	2,5	3,0	2,5	4,3	1,8
<b>Jul</b>	P	110,0	2,8	2,0	7,4	5,2	-4,4	-3,5	4,7	-5,3	...	...	...	...	...

ÍNDICE DE PRODUCCIÓN INDUSTRIAL. TOTAL

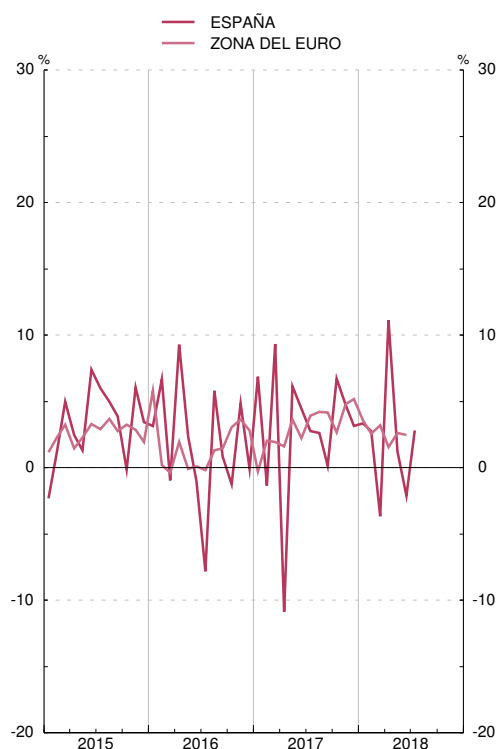

ÍNDICE DE PRODUCCIÓN INDUSTRIAL. COMPONENTES

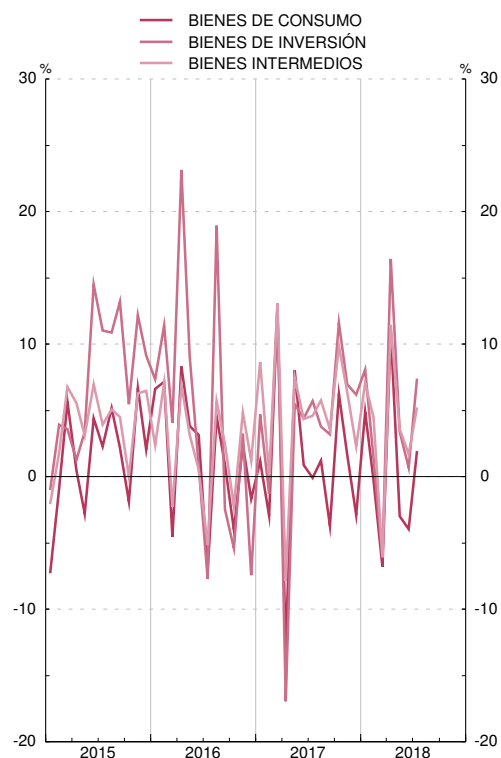

FUENTES: INE y BCE.

Nota: Las series de base de este indicador, para España, figuran en el Boletín Estadístico del Banco de España, capítulo 23, cuadro 1.

a. España: base 2015 = 100; zona del euro: base 2015 = 100.

### 3.5. ENCUESTA DE COYUNTURA INDUSTRIAL. INDUSTRIA (ECI) Y CONSTRUCCIÓN (ECC). ESPAÑA Y ZONA DEL EURO (CNAE 2009) (a)

■ Serie representada gráficamente.

Saldos netos

		Industria, sin construcción (b)									Construcción				Pro memoria: zona del euro (e)			
		Componentes del ICI			Nivel de producción	Nivel de cartera de pedidos extranjeros	ICI por sectores			Indicador de clima de la construcción (ICC) (d)	Componentes del ICC		Nivel de producción	Tendencia de la producción (expectativas)	Industria, sin construcción		Indicador de la confianza en la construcción	
		Nivel de cartera de pedidos	Nivel de existencias de productos terminados	Tendencia de la producción (expectativas)			Bienes de consumo	Bienes de equipo	Bienes intermedios		Nivel de cartera de pedidos	Tendencia del empleo			Indicador de la confianza industrial	Nivel de cartera de pedidos		
		1	2	3	4	5	6	7	8	9	10	11	12	13	14	15	16	17
<b>15</b>	M	-1	-5	6	9	6	-2	-0	4	-4	-27	-37	-17	-6	-19	-3	-11	-22
<b>16</b>	M	-2	-5	8	6	4	-5	-1	3	-7	-39	-47	-31	-21	-23	-3	-10	-16
<b>17</b>	M	1	2	8	8	8	2	1	4	0	-25	-39	-10	-6	-8	5	2	-4
<b>17 E-A</b>	M	0	1	8	7	7	2	2	2	1	-31	-43	-18	-10	-16	3	-1	-6
<b>18 E-A</b>	M	-0	1	9	7	7	-0	-2	6	-1	-10	-28	8	1	4	7	8	5
<b>17 May</b>		1	5	10	7	10	6	1	3	2	-26	-39	-12	-8	-18	4	-0	-5
<b>Jun</b>		2	7	7	6	11	9	4	3	3	-23	-45	-2	-10	-24	5	3	-3
<b>Jul</b>		-1	2	10	4	2	-	1	-1	2	-15	-33	2	0	-23	5	3	-2
<b>Ago</b>		0	-2	6	9	7	-5	2	3	-2	-32	-46	-19	-9	-14	6	3	-3
<b>Sep</b>		2	3	9	13	6	1	1	11	0	-10	-31	11	10	23	8	6	-1
<b>Oct</b>		4	5	5	11	9	4	-1	13	2	-8	-33	17	11	14	8	8	0
<b>Nov</b>		3	8	8	8	14	5	-	9	-1	-13	-25	-0	-6	-7	9	9	2
<b>Dic</b>		1	4	10	10	12	-1	-2	7	-1	-19	-32	-5	-0	1	10	9	3
<b>18 Ene</b>		1	1	8	9	10	-1	-4	16	-5	-8	-29	13	9	2	10	10	5
<b>Feb</b>		-1	1	9	5	4	-5	-1	8	-5	-1	-19	17	1	10	9	10	4
<b>Mar</b>		1	5	10	7	9	1	-1	6	-0	-6	-27	14	-11	10	7	8	5
<b>Abr</b>		3	-0	6	14	4	-4	2	15	1	-14	-34	5	2	-10	7	7	5
<b>May</b>		0	4	10	6	6	8	-1	7	1	-1	-15	13	24	15	7	9	7
<b>Jun</b>		-1	-1	9	8	9	-0	-8	3	2	-6	-26	14	8	10	7	8	6
<b>Jul</b>		-2	2	9	1	10	3	-4	-4	1	-18	-33	-2	-9	12	6	6	5
<b>Ago</b>		-4	-6	12	5	7	-6	-	-7	-4	-25	-38	-13	-19	-12	6	5	6

CLIMA EN LA INDUSTRIA  
Saldos

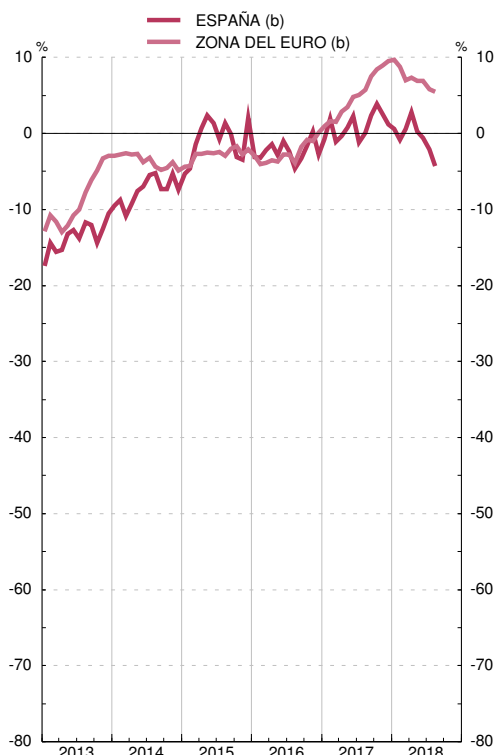

CLIMA EN LA CONSTRUCCIÓN  
Saldos

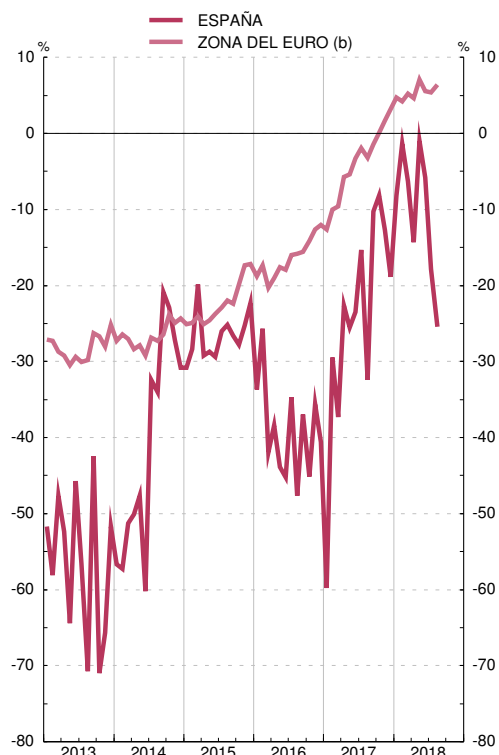

FUENTES: Ministerio de Energía, Turismo y Agenda Digital y BCE.

a. La metodología de la ECI está disponible en <http://www.minetur.gob.es/es-ES/IndicadoresyEstadisticas/Industria/EncuestaCoyuntura/Documents/metodologiaeci.pdf> y de la ECC en <http://www.minetur.gob.es/es-ES/IndicadoresyEstadisticas/Industria/EncuestaCoyuntura/documents/metodologiaECC.pdf>

b. Series desestacionalizadas mediante procedimiento automático a través del programa JDemetra+.

c. Promedio del nivel de cartera de pedidos menos el nivel de existencias de productos terminados más la tendencia de la producción

d. Promedio del nivel de cartera de pedidos más la tendencia del empleo.

e. Hasta abril 2010, CNAE 1993; desde mayo 2010, CNAE 2009. Datos corregidos de variaciones estacionales

### 3.6. ENCUESTA DE COYUNTURA INDUSTRIAL (ECI). UTILIZACIÓN DE LA CAPACIDAD PRODUCTIVA. ESPAÑA Y ZONA DEL EURO (CNAE 2009) (a)

■ Serie representada gráficamente.

Porcentajes y saldos

	Total industria		Bienes de consumo		Bienes de equipo		Bienes intermedios		Pro memoria: zona del euro. % de utilización de la capacidad productiva (b)				
	% de utilización de la capacidad productiva instalada		% de utilización de la capacidad productiva instalada		% de utilización de la capacidad productiva instalada		% de utilización de la capacidad productiva instalada						
	Nivel	Tendencia (expectativas)	Nivel	Tendencia (expectativas)	Nivel	Tendencia (expectativas)	Nivel	Tendencia (expectativas)					
	1	2	3	4	5	6	7	8	9	10	11	12	13
<b>15</b>	77,5	78,5	15	73,6	74,8	13	80,0	80,3	15	77,8	79,2	17	81,2
<b>16</b>	78,5	79,8	10	75,6	77,4	8	81,8	82,2	10	77,7	78,9	13	81,7
<b>17</b>	79,0	79,6	7	72,7	76,1	6	84,0	83,3	9	78,5	79,4	7	83,1
<b>17 I-III</b>	78,6	78,9	7	74,1	75,1	6	83,8	81,9	9	78,3	79,4	7	82,8
<b>18 I-III</b>	79,8	...	8	74,9	...	12	87,0	...	7	78,7	...	8	84,3
<b>16 I</b>	77,6	79,2	11	75,7	77,4	7	81,5	81,4	11	76,3	79,1	14	81,8
<b>II</b>	78,2	79,7	10	75,4	77,8	6	80,2	81,0	10	77,9	79,0	13	81,3
<b>III</b>	79,0	80,1	11	74,6	76,2	11	83,6	84,7	8	78,1	78,7	13	81,5
<b>IV</b>	79,2	80,1	10	76,6	78,0	9	81,7	81,7	11	78,4	78,8	12	82,2
<b>17 I</b>	77,6	80,0	8	73,6	75,4	6	82,9	85,1	9	77,4	80,1	9	82,4
<b>II</b>	79,1	79,4	7	74,4	75,5	7	84,2	82,6	9	78,8	79,7	6	82,6
<b>III</b>	79,1	77,4	7	74,4	74,5	7	84,2	77,9	9	78,8	78,4	6	83,3
<b>IV</b>	80,1	81,5	6	68,3	78,9	3	84,6	87,5	7	79,0	79,4	7	84,0
<b>18 I</b>	79,8	...	11	77,2	...	10	87,1	...	6	77,4	...	16	84,5
<b>II</b>	80,2	...	9	74,6	...	17	87,8	...	8	79,2	...	6	84,3
<b>III</b>	79,5	...	5	72,9	...	8	86,2	...	6	79,5	...	1	84,1

UTILIZACIÓN CAPACIDAD PRODUCTIVA. TOTAL INDUSTRIA  
Porcentajes

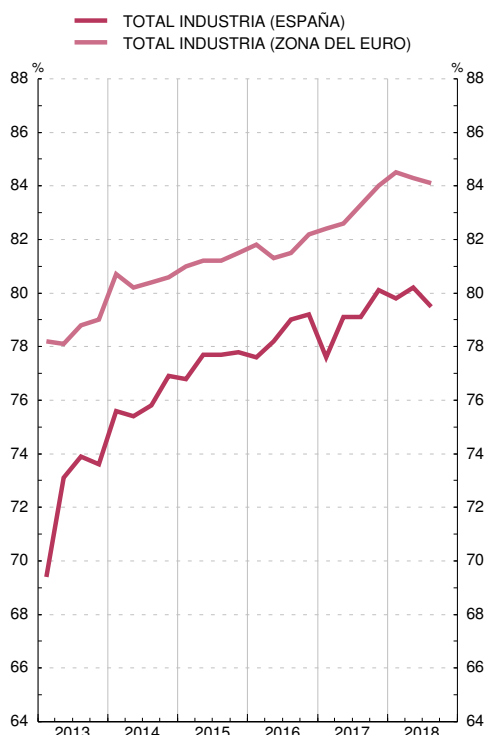

UTILIZACIÓN CAPACIDAD PRODUCTIVA. TIPOS DE BIENES  
Porcentajes

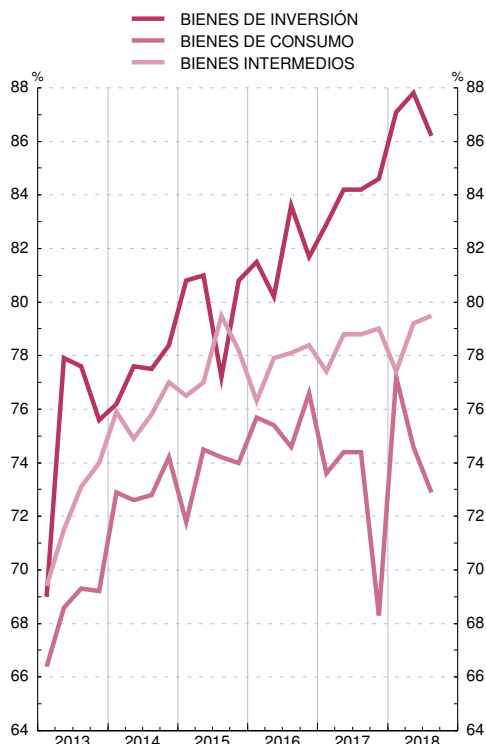

FUENTES: Ministerio de Energía, Turismo y Agenda Digital y BCE.

a. La metodología de la ECI está disponible en <http://www.minetur.gob.es/es-ES/IndicadoresyEstadisticas/Industria/EncuestaCoyuntura/Documents/metodologiaeci.pdf>

b. Hasta abril 2010, CNAE 1993; desde mayo 2010, CNAE 2009.

### 3.7. DIVERSAS ESTADÍSTICAS DE TURISMO Y TRANSPORTE. ESPAÑA

■ Serie representada gráficamente.

Tasas de variación interanual

	Viajeros alojados en hoteles		Pernoctaciones efectuadas		Viajeros entrados por fronteras (a)			Viajeros transportados Ferrocarril		Viajeros transportados autobús		Tráfico portuario Pasajeros		Tráfico de pasajeros en los aeropuertos españoles (AENA) (b)	
	Total	Extranjeros	Total	Extranjeros	Total	Turistas	Excursionistas	Cercanías	Media y larga distancia		Cercanías	Media y larga distancia	Total		Crucero
									Total	AVE					
1	2	3	4	5	6	7	8	9	10	11	12	13	14	15	
<b>15</b>	6,2	5,9	4,4	3,9	...	...	...	0,2	3,0	...	0,2	0,0	6,7	9,7	5,9
<b>16</b>	7,1	10,1	7,4	9,6	...	...	...	2,4	1,6	4,8	5,0	-0,5	-0,4	3,2	11,0
<b>17</b>	P 4,0	6,0	2,8	3,6	5,3	8,7	-1,0	2,4	2,9	3,7	-0,2	0,8	7,8	6,6	8,2
<b>17 E-A</b>	P 4,1	6,6	3,4	4,5	5,5	10,0	-2,8	1,9	-0,6	4,2	0,5	-0,6	6,6	0,6	8,3
<b>18 E-A</b>	P 0,7	0,6	-0,7	-1,1	0,9	-0,1	3,1	...	...	...	...	...	...	...	...
<b>17 May</b>	P 2,9	5,5	3,4	4,7	9,9	12,5	4,2	1,2	0,9	3,5	3,2	2,7	4,9	12,8	7,4
<b>Jun</b>	P 4,5	7,3	6,4	7,1	5,5	11,6	-8,3	4,7	6,3	6,9	3,9	0,8	4,0	13,0	9,7
<b>Jul</b>	P 2,6	5,8	1,6	3,3	7,2	9,9	1,6	3,3	2,9	2,4	0,6	4,3	25,8	-5,4	7,4
<b>Ago</b>	P 1,2	2,8	0,3	1,2	0,4	3,7	-5,2	0,5	-0,6	2,3	-0,9	-0,6	2,6	1,6	6,2
<b>Sep</b>	P 4,3	6,1	2,0	2,3	9,2	11,9	2,9	-0,4	3,0	3,4	-2,3	-3,3	7,5	9,4	8,2
<b>Oct</b>	P 2,0	4,9	1,0	2,3	2,9	1,9	5,3	2,5	3,3	4,3	1,8	0,8	8,5	5,9	6,5
<b>Nov</b>	P 4,9	4,9	2,4	1,5	5,3	7,2	2,2	5,0	0,3	1,0	-3,4	1,2	12,4	24,0	9,3
<b>Dic</b>	P 4,8	1,6	1,2	-2,2	0,9	-0,2	2,3	6,8	6,9	2,1	-2,6	-0,9	16,3	44,7	8,9
<b>18 Ene</b>	P 3,0	3,0	1,3	0,8	4,9	5,2	4,2	9,7	3,7	5,4	6,0	6,8	12,8	45,3	8,7
<b>Feb</b>	P 2,3	3,1	1,0	1,2	0,4	2,6	-3,2	0,6	8,3	6,3	2,0	-1,0	13,1	56,4	9,2
<b>Mar</b>	P 8,7	5,6	7,1	3,3	10,0	9,6	10,8	-6,2	-0,1	1,2	-4,7	-4,2	22,7	53,0	11,0
<b>Abr</b>	P -7,6	-3,7	-8,1	-4,5	-4,7	-4,4	-5,2	14,9	2,0	3,0	11,5	2,0	4,5	32,7	2,9
<b>May</b>	P 1,6	1,8	1,6	1,6	1,0	1,0	1,1	4,9	3,1	1,0	-0,2	1,0	2,5	0,2	6,4
<b>Jun</b>	P 2,1	2,2	-1,2	-1,8	2,4	1,3	5,4	6,0	1,2	1,7	1,3	2,6	6,7	2,2	5,1
<b>Jul</b>	P -1,9	-2,2	-2,2	-2,7	-3,3	-4,9	0,4	3,7	3,4	5,1	3,4	-0,8	1,1	8,9	3,2
<b>Ago</b>	P 1,5	-0,5	-0,6	-2,5	2,0	-1,9	9,4	...	...	...	...	...	...	...	...

#### TURISMO

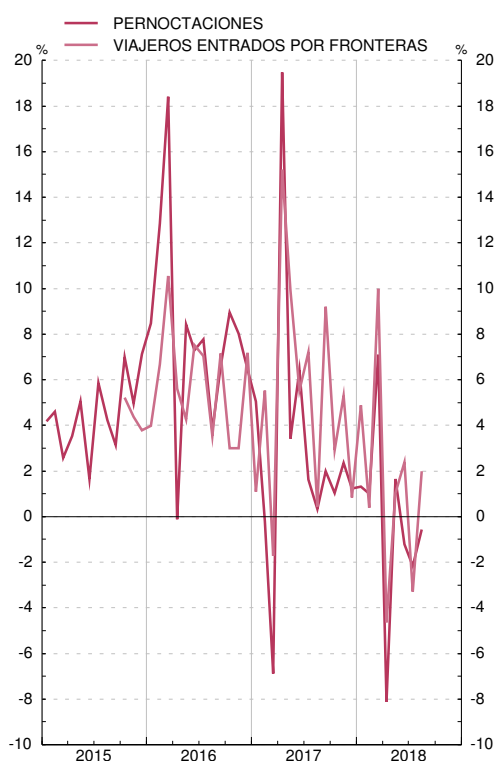

#### TRANSPORTE

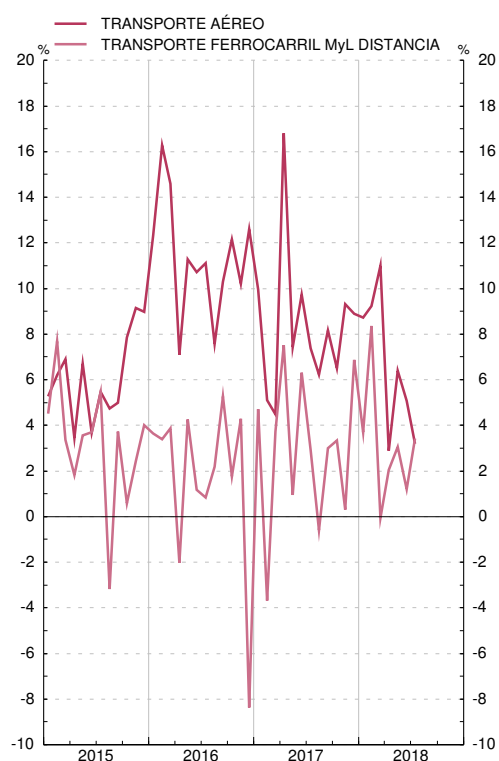

FUENTES: INE, Puertos del Estado, AENA

Nota: Las series de base de este indicador figuran en el Boletín Estadístico del Banco de España, capítulo 23, cuadros 14 y 15.

a. La Estadística de Movimientos Turísticos en Frontera (FRONTUR) realizada por el INE difunde resultados a partir de octubre 2015 sustituyendo a la que anteriormente (desde 1996) realizaba el Instituto de Estudios Turísticos (Turespaña).

b. AENA: Aeropuertos Españoles y Navegación Aérea.

#### 4.1. POBLACIÓN ACTIVA. ESPAÑA

■ Serie representada gráficamente.

Miles de personas, tasas de variación interanual y porcentajes

		Población mayor de 16 años			Tasa de actividad (%)	Población activa				
		Miles de personas	Variación interanual (Miles de personas)	1 T 4		Miles de personas	Variación interanual (a)			1 T 4
							Total (Miles de personas)	Por población (Miles de personas)	Por tasa de actividad (Miles de personas)	
1	2	3	4	5	6	7	8	9	10	
15	M	38 498	-17	-0,0	59,54	22 922	-33	-10	-22	-0,1
16	M	38 532	34	0,1	59,23	22 823	-99	20	-119	-0,4
17	M	38 654	123	0,3	58,84	22 742	-81	72	-153	-0,4
17 I-II	M	38 619	120	0,3	58,81	22 710	-276	141	-417	-0,6
18 I-II	M	38 808	189	0,5	58,63	22 752	84	222	-138	0,2
15 IV		38 490	-34	-0,1	59,43	22 874	-153	-20	-133	-0,7
16 I		38 492	-25	-0,1	59,29	22 821	-78	-15	-63	-0,3
II		38 506	9	0,0	59,41	22 876	-140	5	-145	-0,6
III		38 544	57	0,1	59,28	22 848	-51	34	-85	-0,2
IV		38 585	95	0,2	58,95	22 746	-128	56	-184	-0,6
17 I		38 608	116	0,3	58,78	22 693	-128	68	-196	-0,6
II		38 629	123	0,3	58,84	22 728	-148	73	-221	-0,6
III		38 663	119	0,3	58,92	22 781	-67	70	-138	-0,3
IV		38 717	132	0,3	58,80	22 765	19	77	-58	0,1
18 I		38 780	172	0,4	58,46	22 670	-23	100	-123	-0,1
II		38 835	206	0,5	58,80	22 834	107	121	-15	0,5

ENCUESTA DE POBLACIÓN ACTIVA  
Tasas de variación interanual



POBLACIÓN ACTIVA  
Variaciones interanuales



FUENTE: INE (Encuesta de Población Activa. Metodología EPA-2005).

a. Col. 7 = (col. 5 / col. 1) \* col.2; Col.8 = (Variación interanual col. 4 / 100) \* col. 1 (t-4).

Nota general a los cuadros de la EPA: Como consecuencia del cambio en la base poblacional (Censo 2011), se han revisado todas las series que figuran en este cuadro, a partir del año 2002. Adicionalmente, desde el 1er. trimestre de 2005, se han incorporado las nuevas variables obligatorias a que se refiere el Reglamento (CE) 2257/2003 (sobre adaptación de lista de características de la EPA), se ha implantado un procedimiento centralizado para las entrevistas telefónicas y se ha modificado el cuestionario. Por tanto, en el 1er. trimestre de 2005, se produce una ruptura en las series de algunas variables. Para más información, véase [www.ine.es](http://www.ine.es).

## 4.2. OCUPADOS Y ASALARIADOS. ESPAÑA Y ZONA DEL EURO

■ Serie representada gráficamente.

Miles de personas, tasas de variación interanual y porcentajes

		Ocupados									Parados			Pro memoria: zona del euro		
		Total			Asalariados			No asalariados			Miles de personas	Variación interanual (Miles de personas)	1 T 4	Tasa de paro (%)	Ocupados 1 T 4	Tasa de paro (%)
		Miles de personas	Variación interanual (Miles de personas)	1 T 4	Miles de personas	Variación interanual (Miles de personas)	1 T 4	Miles de personas	Variación interanual (Miles de personas)	1 T 4						
1	2	3	4	5	6	7	8	9	10	11	12	13	14	15		
<b>15</b>	M	17 866	522	3,0	14 773	488	3,4	3 093	34	1,1	5 056	-554	-9,9	22,06	1,9	10,86
<b>16</b>	M	18 342	475	2,7	15 228	455	3,1	3 113	21	0,7	4 481	-575	-11,4	19,64	1,4	10,03
<b>17</b>	M	18 825	483	2,6	15 715	487	3,2	3 110	-4	-0,1	3 917	-564	-12,6	17,23	1,6	9,07
<b>17 I-II</b>	M	18 626	461	2,5	15 516	454	3,0	3 110	6	0,2	4 085	-598	-12,8	17,99	1,6	9,31
<b>18 I-II</b>	M	19 109	483	2,6	16 025	509	3,3	3 084	-26	-0,8	3 643	-442	-10,8	16,01	...	...
<b>15 IV</b>		18 094	525	3,0	14 989	506	3,5	3 105	19	0,6	4 780	-678	-12,4	20,90	2,1	10,50
<b>16 I</b>		18 030	575	3,3	14 935	541	3,8	3 095	34	1,1	4 791	-653	-12,0	21,00	1,3	10,32
<b>II</b>		18 301	435	2,4	15 188	426	2,9	3 113	9	0,3	4 575	-574	-11,2	20,00	1,4	10,16
<b>III</b>		18 528	479	2,7	15 405	456	3,0	3 123	23	0,7	4 321	-530	-10,9	18,91	1,3	9,93
<b>IV</b>		18 508	414	2,3	15 385	397	2,6	3 123	17	0,6	4 238	-542	-11,3	18,63	1,4	9,72
<b>17 I</b>		18 438	409	2,3	15 341	406	2,7	3 098	3	0,1	4 255	-536	-11,2	18,75	1,6	9,47
<b>II</b>		18 813	512	2,8	15 690	503	3,3	3 123	10	0,3	3 914	-660	-14,4	17,22	1,6	9,14
<b>III</b>		19 049	522	2,8	15 907	502	3,3	3 143	20	0,6	3 732	-589	-13,6	16,38	1,7	8,95
<b>IV</b>		18 998	490	2,6	15 923	537	3,5	3 076	-47	-1,5	3 767	-471	-11,1	16,55	1,6	8,71
<b>18 I</b>		18 874	436	2,4	15 792	451	2,9	3 082	-16	-0,5	3 796	-459	-10,8	16,74	1,4	8,54
<b>II</b>		19 344	531	2,8	16 257	567	3,6	3 087	-36	-1,2	3 490	-424	-10,8	15,28	...	...

OCUPADOS  
Tasas de variación interanual

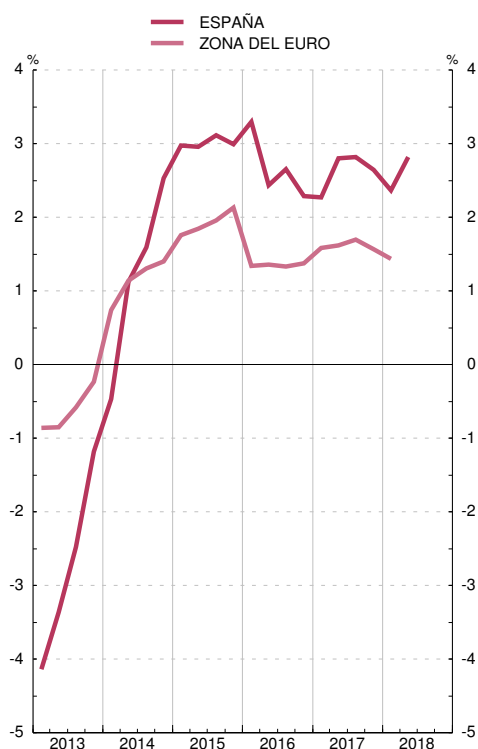

POBLACIÓN ACTIVA: DETALLE  
Tasas de variación interanual

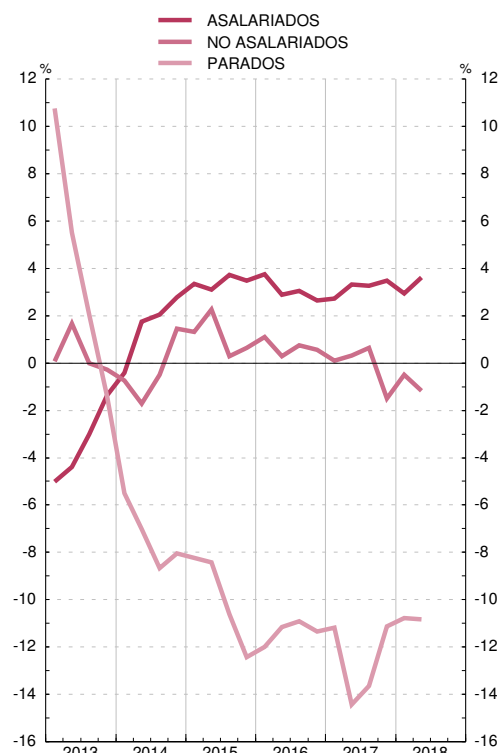

FUENTE: INE (Encuesta de Población Activa. Metodología EPA-2005).

Nota general a los cuadros de la EPA: Como consecuencia del cambio en la base poblacional (Censo 2011), se han revisado todas las series que figuran en este cuadro, a partir del año 2002. Adicionalmente, desde el 1er. trimestre de 2005, se han incorporado las nuevas variables obligatorias a que se refiere el Reglamento (CE) 2257/2003 (sobre adaptación de lista de características de la EPA), se ha implantado un procedimiento centralizado para las entrevistas telefónicas y se ha modificado el cuestionario. Por tanto, en el 1er. trimestre de 2005, se produce una ruptura en las series de algunas variables. Para más información, véase [www.ine.es](http://www.ine.es).

### 4.3. EMPLEO POR RAMAS DE ACTIVIDAD. ESPAÑA (a)

■ Serie representada gráficamente.

Tasas de variación interanual y porcentajes

		Total economía			Agricultura			Industria			Construcción			Servicios			Pro memoria:
		Ocupados	Asalariados	Ratio de temporalidad (%)	Ocupados	Asalariados	Ratio de temporalidad (%)	Ocupados	Asalariados	Ratio de temporalidad (%)	Ocupados	Asalariados	Ratio de temporalidad (%)	Ocupados	Asalariados	Ratio de temporalidad (%)	Ocupados ramas no agrarias
		1	2	3	4	5	6	7	8	9	10	11	12	13	14	15	16
15	M	3,0	3,4	25,1	0,1	4,4	61,1	4,3	4,9	19,7	8,1	8,1	41,3	2,6	2,8	23,7	3,1
16	M	2,7	3,1	26,0	5,1	7,2	61,6	1,6	1,7	20,9	0,0	2,4	42,8	2,9	3,2	24,5	2,6
17	M	2,6	3,2	26,7	5,8	7,0	58,9	5,0	5,2	21,2	5,1	7,3	41,9	1,9	2,4	25,3	2,5
17 I-II	M	2,5	3,0	26,3	9,3	10,0	59,9	4,6	5,0	20,8	5,0	8,1	42,4	1,6	2,0	24,8	2,5
18 I-II	M	2,6	3,3	26,5	-1,4	-0,3	60,7	3,7	4,1	21,2	6,9	8,5	40,1	2,3	2,9	25,1	3,0
15 IV		3,0	3,5	25,7	7,0	16,7	63,1	1,0	1,5	20,5	2,7	2,7	42,0	3,2	3,4	24,0	2,8
16 I		3,3	3,8	25,0	8,4	17,0	63,4	1,7	1,5	19,8	-2,7	-2,0	41,3	3,8	4,1	23,4	3,1
II		2,4	2,9	25,7	2,7	5,1	62,1	-0,4	-0,3	20,8	-1,4	0,3	43,1	3,2	3,6	24,1	2,4
III		2,7	3,0	27,0	4,8	6,1	59,7	0,5	0,6	21,2	2,3	5,2	44,3	3,0	3,3	25,7	2,6
IV		2,3	2,6	26,5	4,7	1,9	61,1	4,7	5,2	21,6	2,0	6,0	42,4	1,7	2,0	24,9	2,2
17 I		2,3	2,7	25,8	9,0	9,0	59,1	3,6	4,4	20,9	4,8	8,4	41,3	1,4	1,8	24,2	2,0
II		2,8	3,3	26,8	9,5	10,9	60,7	5,6	5,6	20,7	5,2	7,8	43,5	1,7	2,3	25,4	2,5
III		2,8	3,3	27,4	4,5	3,9	55,1	5,5	5,4	22,3	4,3	5,4	41,6	2,1	2,7	26,3	2,7
IV		2,6	3,5	26,7	0,5	4,0	60,7	5,1	5,1	21,0	6,0	7,6	41,0	2,1	2,9	25,4	2,7
18 I		2,4	2,9	26,1	-1,6	-0,1	61,5	4,1	4,0	21,3	6,5	7,7	39,8	2,0	2,5	24,6	2,6
II		2,8	3,6	26,8	-1,2	-0,5	59,9	3,3	4,3	21,0	7,2	9,2	40,3	2,6	3,3	25,6	3,0

OCUPADOS  
Tasas de variación interanual

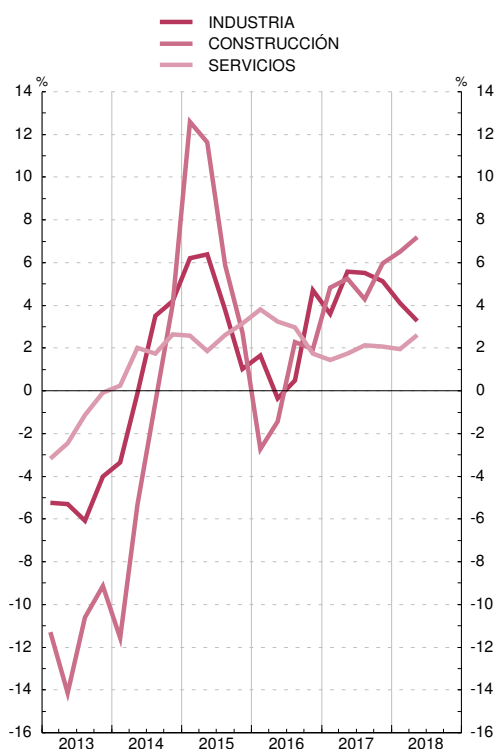

RATIOS DE TEMPORALIDAD  
Porcentajes

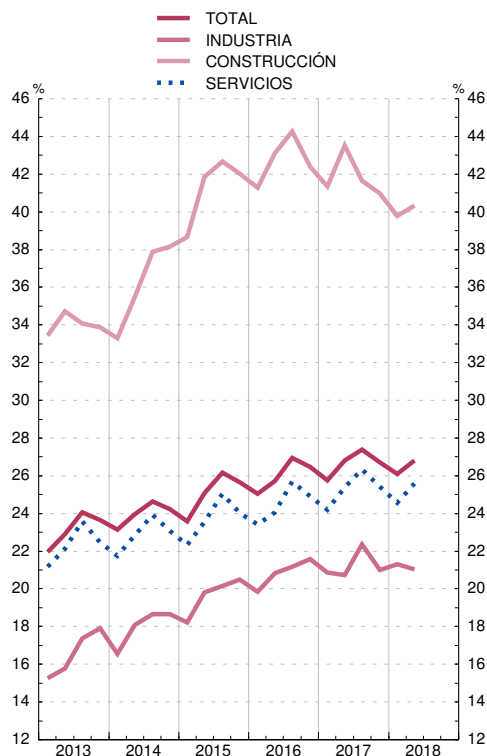

FUENTE: INE (Encuesta de Población Activa. Metodología EPA-2005).

a. CNAE 2009. Las series de base de este indicador figuran en el Boletín Estadístico del Banco de España, capítulo 24, cuadros 4 y 6.

Nota general a los cuadros de la EPA: Como consecuencia del cambio en la base poblacional (Censo 2011), se han revisado todas las series que figuran en este cuadro, a partir del año 2002. Adicionalmente, desde el 1er. trimestre de 2005, se han incorporado las nuevas variables obligatorias a que se refiere el Reglamento (CE) 2257/2003 (sobre adaptación de características de la EPA), se ha implantado un procedimiento centralizado para las entrevistas telefónicas y se ha modificado el cuestionario. Por tanto, en el 1er. trimestre de 2005 se produce una ruptura en las series de algunas variables. Para más información, véase [www.ine.es](http://www.ine.es).



#### 4.4. ASALARIADOS POR TIPO DE CONTRATO Y PARADOS POR DURACIÓN. ESPAÑA

■ Serie representada gráficamente.

Miles de personas, tasas de variación interanual y porcentajes

		Asalariados									Parados				
		Por tipo de contrato					Por duración de jornada				Por duración				
		Indefinido		Temporal			Tiempo completo		Tiempo parcial		Menos de un año		Más de un año		
		Variación interanual (Miles de personas)	1 T 4	Variación interanual (Miles de personas)	1 T 4	Ratio de temporalidad (%)	Variación interanual (Miles de personas)	1 T 4	Variación interanual (Miles de personas)	1 T 4	% sobre asalariados	Tasa de paro (%) (a)	1 T 4	Tasa de paro (%) (a)	1 T 4
		1	2	3	4	5	6	7	8	9	10	11	12	13	14
<b>15</b>	M	202	1,9	285	8,3	25,13	436	3,7	52	2,1	16,94	7,49	-9,0	13,42	-11,2
<b>16</b>	M	201	1,8	254	6,8	26,05	443	3,6	11	0,5	16,51	7,16	-4,9	11,24	-16,6
<b>17</b>	M	264	2,3	223	5,6	26,66	447	3,5	40	1,6	16,25	6,83	-4,9	9,06	-19,7
<b>17 I-II</b>	M	199	1,8	300	7,7	26,28	428	3,4	74	2,9	16,77	6,89	-8,5	9,80	-18,0
<b>18 I-II</b>	M	347	3,0	151	3,6	26,45	534	4,1	-11	-0,4	16,16	6,62	-3,8	8,07	-17,5
<b>15 IV</b>		171	1,6	335	9,5	25,66	481	4,0	25	1,0	16,94	7,45	-10,4	12,44	-15,1
<b>16 I</b>		198	1,8	344	10,1	25,04	531	4,5	10	0,4	16,92	7,89	-3,3	12,11	-17,0
<b>II</b>		223	2,0	202	5,5	25,72	410	3,3	16	0,6	16,65	7,07	-5,1	11,64	-16,4
<b>III</b>		213	1,9	243	6,2	26,95	455	3,6	1	0,0	15,84	6,78	-3,1	10,71	-16,9
<b>IV</b>		170	1,5	227	5,9	26,47	377	3,0	19	0,8	16,62	6,89	-8,1	10,52	-15,9
<b>17 I</b>		196	1,7	210	5,6	25,75	332	2,7	74	2,9	16,95	7,32	-7,8	10,19	-16,3
<b>II</b>		203	1,8	300	7,7	26,81	428	3,4	75	3,0	16,59	6,46	-9,3	9,40	-19,8
<b>III</b>		299	2,7	203	4,9	27,38	482	3,7	21	0,8	15,47	6,52	-4,1	8,30	-22,7
<b>IV</b>		358	3,2	179	4,4	26,71	548	4,3	-11	-0,4	15,99	7,04	2,4	8,34	-20,6
<b>18 I</b>		279	2,4	173	4,4	26,11	507	4,0	-56	-2,1	16,11	7,14	-2,6	8,34	-18,3
<b>II</b>		416	3,6	151	3,6	26,80	534	4,1	33	1,3	16,22	6,10	-5,1	7,80	-16,6

**ASALARIADOS**  
Tasas de variación interanual

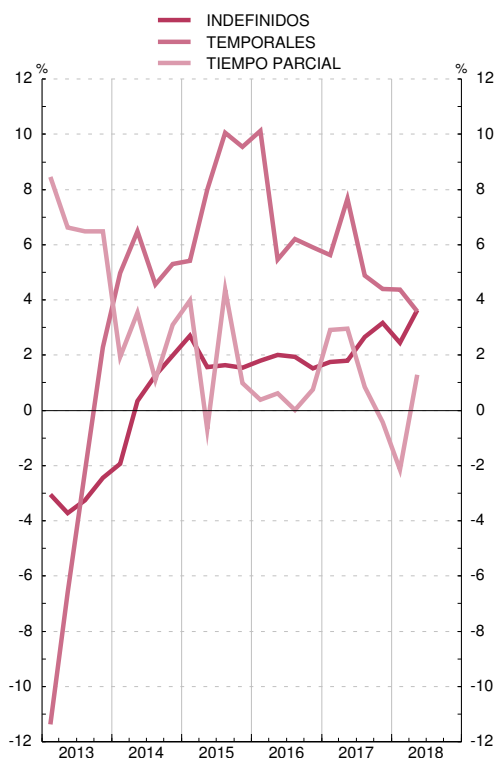

**PARADOS**  
Tasa de paro

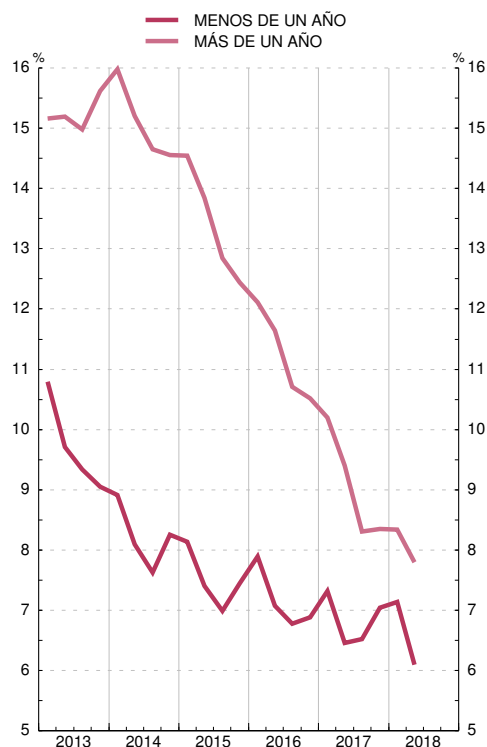

FUENTE: INE (Encuesta de Población Activa. Metodología EPA-2005).

Nota general a los cuadros de la EPA: Como consecuencia del cambio en la base poblacional (Censo 2011), se han revisado todas las series que figuran en este cuadro, a partir del año 2002. Adicionalmente, desde el 1er. trimestre de 2005, se han incorporado las nuevas variables obligatorias a que se refiere el Reglamento (CE) 2257/2003 (sobre adaptación de lista de características de la EPA), se ha implantado un procedimiento centralizado para las entrevistas telefónicas y se ha modificado el cuestionario. Por tanto, en el 1er. trimestre de 2005, se produce una ruptura en las series de algunas variables. Para más información, véase [www.ine.es](http://www.ine.es).

#### 4.5. PARO REGISTRADO POR RAMAS DE ACTIVIDAD. CONTRATOS Y COLOCACIONES. ESPAÑA

■ Serie representada gráficamente.

Miles, tasas de variación interanual y porcentajes

		Paro registrado										Contratos				Colocaciones		
		Total			Sin empleo anterior	Anteriormente empleados					Total		Porcentaje s/total		Total			
		Miles de personas	Variación interanual en miles de personas	1 T 12	1 T 12	1 T 12					Miles	1 T 12	Indefinidos	Jornada parcial	De duración determinada	Miles	1 T 12	
						Total	Agricultura	Total	Industria	Construcción								Servicios
15	M	4 232	-344	-7,5	-4,5	-7,8	-5,5	-7,9	-13,3	-18,0	-5,0	1 548	11,1	8,16	35,45	91,84	1 554	9,2
16	M	3 869	-363	-8,6	-8,4	-8,6	-8,1	-8,6	-12,1	-15,8	-6,9	1 665	7,6	8,62	35,83	91,38	1 676	7,8
17	M	3 508	-361	-9,3	-8,2	-9,4	-10,4	-9,4	-12,3	-18,2	-7,6	1 792	7,6	8,99	35,43	91,01	1 794	7,0
17 E-S	M	3 527	-381	-9,8	-8,7	-9,8	-11,0	-9,8	-12,6	-18,5	-8,0	1 778	9,1	8,96	35,29	91,04	1 784	4,6
18 E-S	M	3 293	-233	-6,6	-6,3	-6,6	-8,7	-6,5	-9,7	-14,3	-5,0	1 830	3,0	10,37	35,67	89,63	...	...
17 Ago		3 382	-315	-8,5	-7,1	-8,7	-9,0	-8,6	-11,6	-17,0	-6,9	1 536	5,8	7,51	34,65	92,49	1 527	4,6
Sep		3 410	-310	-8,3	-4,7	-8,7	-5,1	-8,9	-11,8	-17,4	-7,2	1 993	4,5	9,67	37,62	90,33	2 071	4,6
Oct		3 467	-298	-7,9	-5,3	-8,2	-7,1	-8,2	-11,5	-17,4	-6,4	2 032	8,8	9,97	38,48	90,03	2 045	7,3
Nov		3 474	-316	-8,3	-7,6	-8,4	-10,6	-8,3	-11,4	-17,4	-6,5	1 818	4,3	9,39	35,41	90,61	1 791	3,6
Dic		3 413	-290	-7,8	-7,0	-7,9	-8,4	-7,9	-11,3	-16,4	-6,1	1 652	-2,8	7,93	33,72	92,07	1 634	-2,5
18 Ene		3 477	-284	-7,5	-7,7	-7,5	-9,2	-7,4	-10,8	-16,0	-5,8	1 750	7,1	9,88	32,05	90,12	1 752	6,0
Feb		3 470	-281	-7,5	-7,2	-7,5	-8,1	-7,5	-11,1	-15,5	-5,8	1 546	6,5	11,27	34,15	88,73	1 541	6,3
Mar		3 423	-280	-7,6	-7,0	-7,6	-8,5	-7,6	-10,1	-13,0	-6,5	1 647	-5,0	11,75	36,07	88,25	1 645	-4,5
Abr		3 336	-237	-6,6	-5,4	-6,8	-8,1	-6,7	-9,9	-14,8	-5,1	1 773	10,5	10,70	35,48	89,30	1 771	8,4
May		3 252	-209	-6,0	-5,1	-6,1	-6,4	-6,1	-9,5	-14,3	-4,5	2 058	1,5	9,72	35,51	90,28	2 046	1,1
Jun		3 162	-201	-6,0	-4,3	-6,1	-8,9	-6,0	-9,5	-14,5	-4,3	2 056	-1,6	9,39	36,68	90,61	2 023	-1,5
Jul		3 135	-201	-6,0	-5,3	-6,1	-9,6	-5,9	-9,3	-14,3	-4,3	2 087	8,2	9,11	37,50	90,89	2 057	6,9
Ago		3 182	-200	-5,9	-6,2	-5,9	-8,5	-5,8	-8,8	-13,5	-4,3	1 602	4,3	9,61	35,22	90,39	1 567	2,6
Sep		3 203	-208	-6,1	-8,0	-5,9	-11,1	-5,6	-8,5	-13,2	-4,2	1 952	-2,1	11,92	38,39	88,08	...	...

PARO REGISTRADO  
Tasas de variación interanual

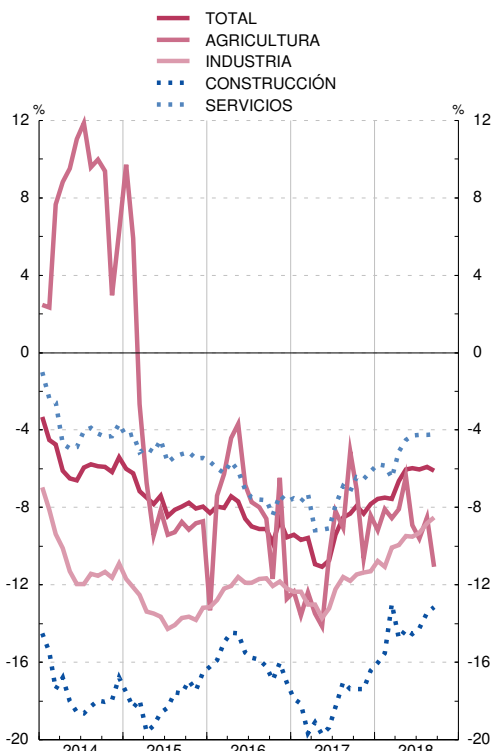

COLOCACIONES  
Tasas de variación interanual

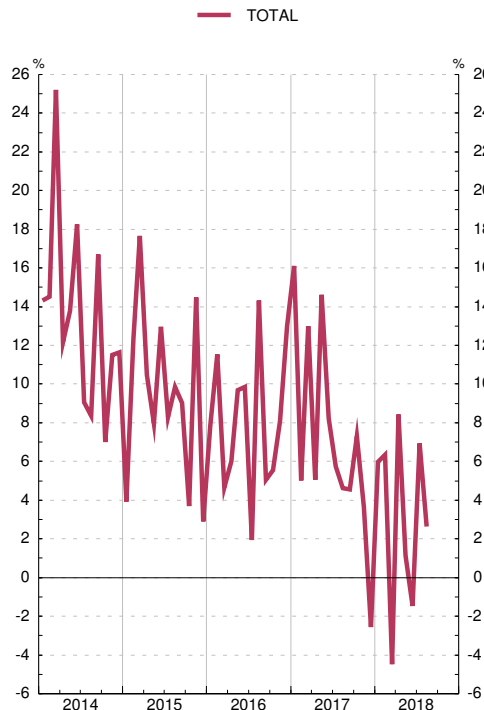

FUENTE: Instituto de Empleo Servicio Público de Empleo Estatal (SEPE).

Nota: Las series de base de este indicador figuran en el Boletín Estadístico del Banco de España, capítulo 24, cuadros 15 y 17.

#### 4.6. CONVENIOS COLECTIVOS. ESPAÑA

■ Serie representada gráficamente.

Miles de personas y porcentajes. Datos acumulados

	Según mes de inicio de efectos económicos (a)		Según mes de registro														
	Miles de trabajadores afectados	Incremento del salario medio pactado (%) (b)(c)	Miles de trabajadores afectados							Incremento salarial medio pactado							
			Año de firma anterior al de efectos económicos	Año de firma igual al de efectos económicos	Total	Variación inter-anual	Agricultura	Industria	Construcción	Servicios	Año de firma anterior al de efectos económicos	Año de firma igual al de efectos económicos	Total	Agricultura	Industria	Construcción	Servicios
1	2	3	4	5	6	7	8	9	10	11	12	13	14	15	16	17	
<b>15</b>	10 227	0,69	3 998	2 487	6 485	1 729	492	1 830	666	3 497	0,71	0,79	0,74	0,80	0,76	0,79	0,71
<b>16</b>	10 739	0,99	5 473	1 994	7 467	982	555	2 012	465	4 434	1,09	0,98	1,06	0,83	1,08	0,90	1,10
<b>17</b>	9 973	1,47	4 680	2 389	7 069	-397	436	1 906	277	4 450	1,27	1,75	1,43	1,02	1,49	1,98	1,41
<b>17</b>																	
<b>Mar</b>	P 9 224	1,42	3 777	154	3 930	-128	250	1 178	71	2 431	1,24	1,61	1,26	0,91	1,43	2,21	1,19
<b>Abr</b>	P 9 461	1,42	3 857	290	4 147	-259	251	1 252	71	2 574	1,24	1,62	1,27	0,91	1,44	2,21	1,20
<b>May</b>	P 9 470	1,42	3 909	538	4 447	-366	251	1 370	71	2 755	1,24	1,50	1,27	0,91	1,44	2,21	1,20
<b>Jun</b>	P 9 539	1,42	3 930	864	4 794	-778	249	1 457	71	3 017	1,23	1,64	1,30	0,92	1,42	2,21	1,26
<b>Jul</b>	P 9 580	1,42	3 995	1 101	5 096	-661	253	1 493	71	3 279	1,23	1,65	1,33	0,94	1,42	2,21	1,29
<b>Ago</b>	P 9 581	1,42	4 378	1 356	5 734	-317	329	1 693	74	3 639	1,24	1,62	1,33	0,97	1,47	2,19	1,28
<b>Sep</b>	P 9 654	1,42	4 385	1 962	6 346	-232	333	1 737	74	4 202	1,24	1,74	1,40	0,99	1,48	2,19	1,38
<b>Oct</b>	P 9 916	1,45	4 432	2 148	6 580	-197	389	1 797	91	4 303	1,24	1,72	1,40	0,96	1,49	2,14	1,38
<b>Nov</b>	P 9 968	1,47	4 591	2 303	6 894	-156	394	1 861	230	4 409	1,26	1,75	1,43	0,98	1,49	1,99	1,41
<b>Dic</b>	P 9 973	1,47	4 680	2 389	7 069	-397	436	1 906	277	4 450	1,27	1,75	1,43	1,02	1,49	1,98	1,41
<b>18</b>																	
<b>Ene</b>	P 7 150	1,64	3 660	7	3 667	475	306	780	6	2 574	1,49	2,57	1,49	1,12	1,43	1,65	1,55
<b>Feb</b>	P 7 150	1,64	4 751	24	4 775	1 203	329	919	46	3 481	1,51	1,56	1,51	1,10	1,46	1,95	1,56
<b>Mar</b>	P 7 152	1,64	4 842	178	5 019	1 089	329	973	93	3 624	1,52	1,68	1,53	1,10	1,46	2,02	1,57
<b>Abr</b>	P 7 386	1,65	4 981	388	5 369	1 222	329	1 012	275	3 753	1,54	1,82	1,56	1,10	1,47	1,98	1,60
<b>May</b>	P 7 391	1,65	5 094	655	5 749	1 302	331	1 051	373	3 995	1,54	1,94	1,59	1,10	1,47	1,98	1,62
<b>Jun</b>	P 7 415	1,65	5 377	911	6 288	1 495	336	1 159	411	4 382	1,53	2,02	1,60	1,10	1,45	1,98	1,65
<b>Jul</b>	P 7 437	1,65	5 501	1 484	6 984	1 888	347	1 442	517	4 677	1,54	2,05	1,65	1,12	1,64	1,98	1,65
<b>Ago</b>	P 7 466	1,65	5 742	1 785	7 527	1 793	363	1 511	560	5 092	1,55	2,00	1,65	1,13	1,66	1,98	1,65

TRABAJADORES AFECTADOS  
Enero - Agosto

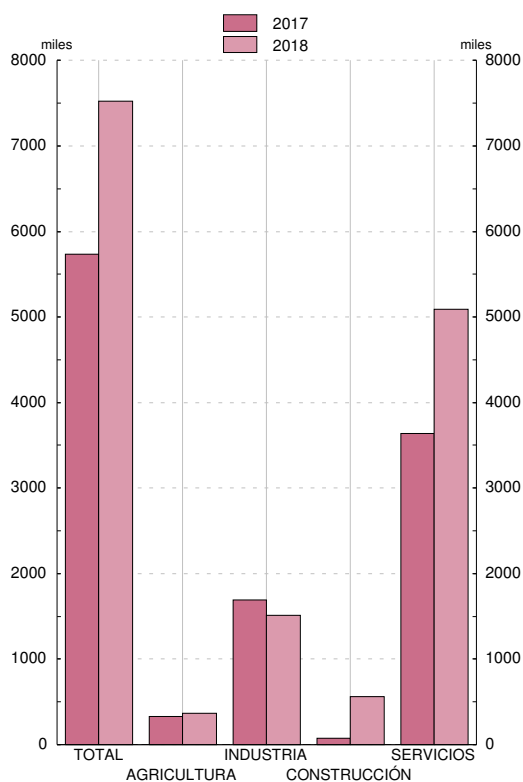

INCREMENTO SALARIAL MEDIO PACTADO  
Enero - Agosto

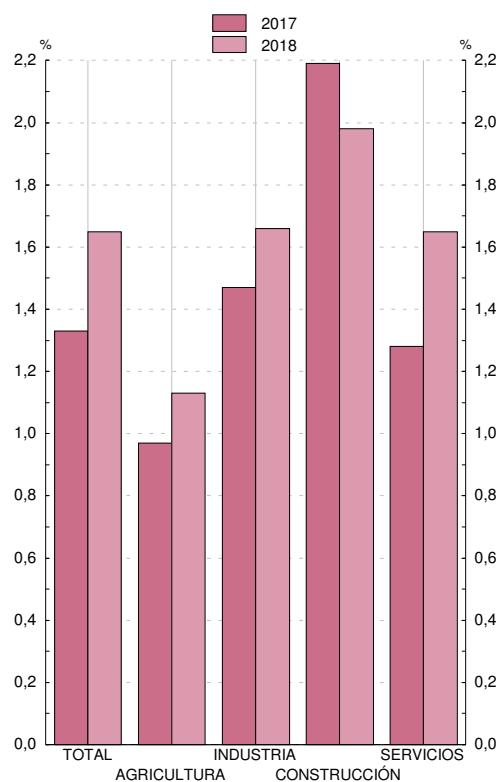

FUENTE: Ministerio de Empleo y Seguridad Social, Estadística de Convenios Colectivos de Trabajo.

a. Los datos incluyen los convenios registrados después de diciembre de cada año.

b. Hasta el año 2010, incorpora las revisiones por cláusula de salvaguarda.

c. La información de convenios registrados en 2013 con efectos económicos en 2013 no es homogénea con la del mismo periodo del año anterior.

#### 4.7. ENCUESTA TRIMESTRAL DE COSTE LABORAL

■ Serie representada gráficamente.

Tasas de variación interanual

		Coste laboral					Coste salarial					Otros costes por trabajador y mes	Pro memoria: Coste laboral por hora efectiva (a)	
		Por trabajador y mes				Por hora efectiva	Por trabajador y mes				Por hora efectiva		España (b)	Zona del euro (c)
		Total	Industria	Construcción	Servicios		Total	Industria	Construcción	Servicios				
1	2	3	4	5	6	7	8	9	10	11	12	13		
15	M	0,6	-0,4	-1,1	1,0	0,6	1,1	0,4	-0,7	1,4	1,1	-0,7	0,8	1,5
16	M	-0,4	0,4	-1,7	-0,4	-0,1	-0,3	0,4	-1,5	-0,3	0,1	-0,8	0,3	1,3
17	M	0,2	0,7	-0,6	0,2	0,1	0,1	0,6	-0,6	0,1	0,0	0,5	0,5	1,9
17 I-II	M	-0,1	0,6	-1,2	-0,2	-0,3	-0,1	0,5	-1,1	-0,2	-0,2	-0,0	0,2	1,9
18 I-II	M	0,7	0,6	0,9	0,7	0,8	0,7	0,6	1,0	0,7	0,8	0,7	1,1	2,4
15 IV		1,2	-0,4	-2,1	1,9	1,6	1,7	0,6	-1,9	2,3	2,1	-0,3	1,6	1,5
16 I		-0,2	0,5	-2,2	-0,2	3,1	0,0	1,0	-1,7	-0,0	3,4	-1,0	0,3	1,6
II		-0,1	0,3	-1,4	-0,1	-3,9	0,1	0,4	-0,9	0,1	-3,7	-0,6	0,7	0,7
III		-0,5	0,0	-1,9	-0,4	-	-0,3	-0,2	-1,7	-0,2	0,2	-0,9	0,3	1,2
IV		-0,8	0,6	-1,4	-1,0	0,6	-0,8	0,5	-1,6	-0,9	0,7	-0,9	-0,0	1,5
17 I		0,0	0,9	-1,3	-0,1	-4,3	-0,2	0,8	-1,0	-0,3	-4,5	0,5	0,2	1,6
II		-0,2	0,4	-1,2	-0,2	3,8	-0,1	0,3	-1,1	-0,0	3,9	-0,5	0,3	2,2
III		0,4	0,3	0,1	0,4	-0,4	0,3	0,2	-0,1	0,3	-0,5	0,7	0,2	2,1
IV		0,7	1,1	-0,2	0,7	1,2	0,5	1,0	-0,3	0,4	1,0	1,5	1,2	1,8
18 I		0,7	0,3	1,4	0,7	3,8	0,8	0,2	1,3	1,0	4,0	0,2	1,4	2,3
II		0,7	0,9	0,3	0,7	-1,9	0,5	1,0	0,8	0,4	-2,1	1,2	0,7	2,5

POR TRABAJADOR Y MES  
Tasas de variación interanual

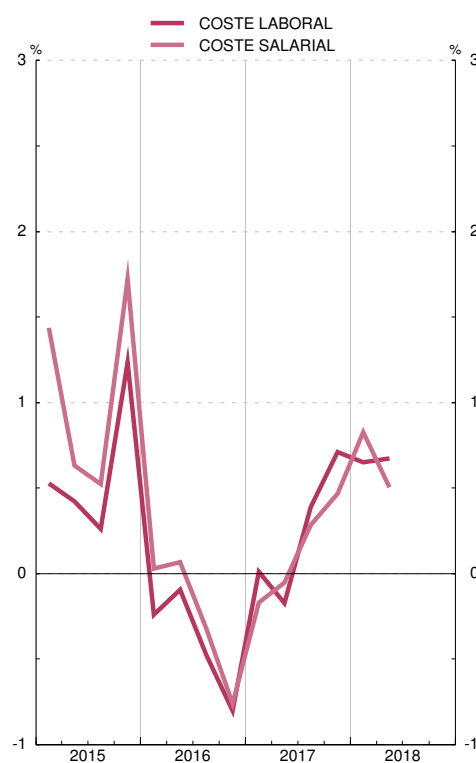

POR HORA EFECTIVA  
Tasas de variación interanual

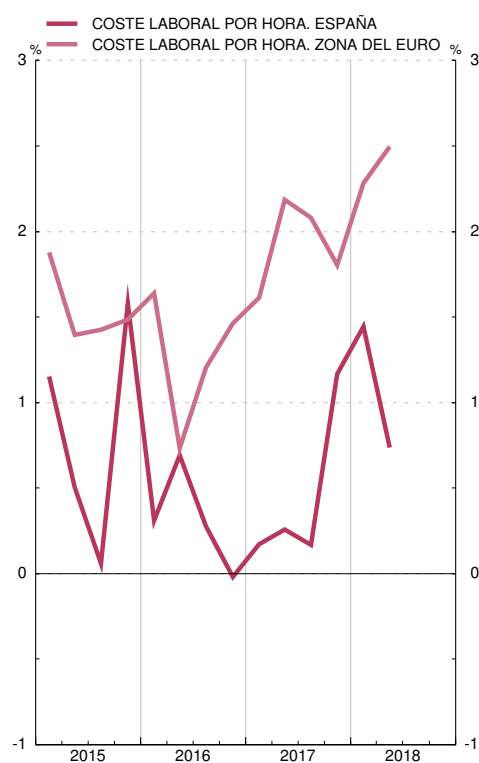

FUENTES: INE (Encuesta Trimestral de Coste Laboral e Índice de Coste Laboral Armonizado) y Eurostat.

Nota: Las series de base de este indicador figuran en el Boletín Estadístico del Banco de España, capítulo 24, cuadros 25, 26 y 27.

a. Corregido de efecto calendario.

b. Índice de Coste Laboral Armonizado (base 2012).

c. Total economía, excluyendo agricultura, Administración Pública, educación, sanidad y otros servicios no clasificados en otra rúbrica.

#### 4.8. COSTES LABORALES UNITARIOS. ESPAÑA Y ZONA DEL EURO (a)

■ Serie representada gráficamente.

Tasas de variación interanual

	Costes laborales unitarios				Total economía				Pro memoria			
	Total economía		Industria		Remuneración por asalariado		Productividad		PIB (en volumen)		Empleo (ocupados) Total economía	
	España	Zona euro 19	España	Zona euro 19	España	Zona euro 19	España	Zona euro 19	España (b)	Zona del euro (b)	España	Zona del euro
	1	2	3	4	5	6	7	8	9	10	11	12
<b>15</b>	1,4	0,4	-1,5	-1,5	1,6	1,4	0,3	0,9	3,4	2,3	3,2	2,0
<b>16</b>	-0,6	0,8	-0,4	0,0	-0,3	1,2	0,3	0,4	3,3	1,8	3,0	1,3
<b>17</b> A	-0,1	0,7	0,0	-0,7	0,1	1,6	0,2	0,9	3,1	2,5	2,8	1,6
<b>15</b> //	1,4	0,4	-1,2	-1,0	1,5	1,5	0,1	1,1	3,4	2,4	3,2	1,9
<b>15</b> ///	0,9	0,4	-1,3	-1,9	1,3	1,4	0,4	1,0	3,6	2,4	3,3	2,0
<b>15</b> IV	1,3	0,6	-1,3	-1,5	1,8	1,4	0,5	0,8	3,8	2,3	3,3	2,2
<b>16</b> /	-0,5	0,9	-0,5	0,5	-0,4	1,3	0,1	0,4	3,5	1,7	3,4	1,3
<b>16</b> //	-0,6	0,7	-1,5	-0,2	-0,1	1,1	0,6	0,4	3,4	1,7	2,8	1,3
<b>16</b> ///	-0,6	0,8	-0,3	0,4	-0,4	1,2	0,1	0,4	3,2	1,7	3,1	1,3
<b>16</b> IV	-0,7	0,8	0,6	-0,5	-0,5	1,4	0,2	0,6	3,0	1,9	2,7	1,4
<b>17</b> / A	-0,0	0,9	0,7	0,4	0,3	1,4	0,4	0,5	3,0	2,1	2,6	1,6
<b>17</b> // A	-0,3	0,8	0,5	-0,5	-0,2	1,6	0,2	0,8	3,1	2,4	2,9	1,6
<b>17</b> /// A	0,0	0,6	-0,1	-1,2	0,3	1,6	0,2	1,0	3,1	2,7	2,9	1,7
<b>17</b> IV A	-0,0	0,6	-1,0	-1,4	0,2	1,8	0,2	1,2	3,1	2,8	2,9	1,6
<b>18</b> / A	0,1	...	0,4	...	0,4	...	0,3	...	3,0	2,5	2,6	...

**COSTES LABORALES UNITARIOS: TOTAL**  
Tasas de variación interanual

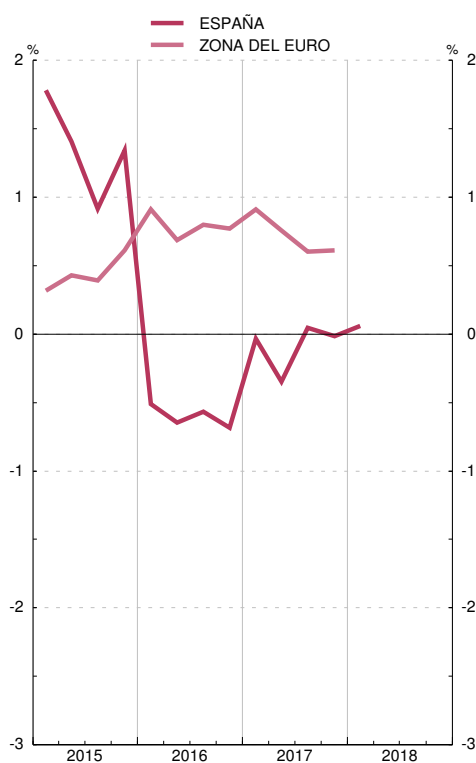

**COSTES LABORALES UNITARIOS: INDUSTRIA**  
Tasas de variación interanual

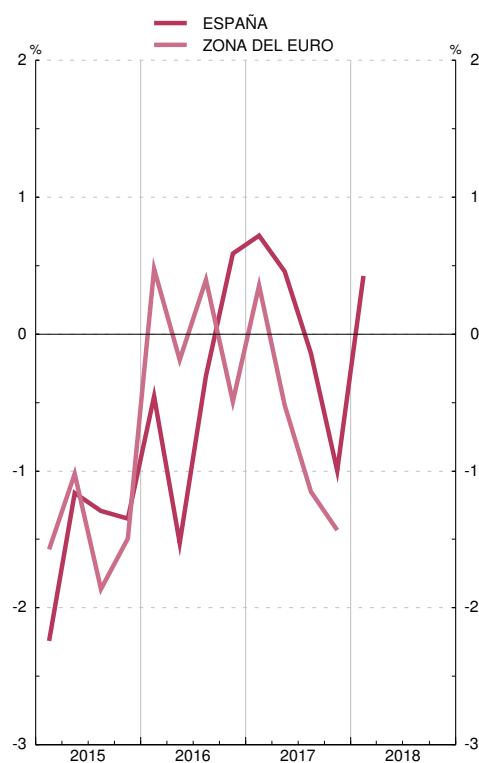

FUENTES: INE (Contabilidad Nacional Trimestral de España. Base 2010) y EUROSTAT.

a. Elaborado según el SEC2010. Series corregidas de efectos estacionales y de calendario.

España: Empleo medido en puestos de trabajo equivalentes a tiempo completo.

Zona Euro: Empleo medido en personas.

b. Volumen encadenado, referencia 2010.

## 5.1. ÍNDICE DE PRECIOS DE CONSUMO. ESPAÑA. BASE 2016 = 100

■ Serie representada gráficamente.

Índices y tasas de variación interanual

		Índice general (100%)				Tasa de variación interanual (T <sub>12</sub> )						Pro memoria: precios percibidos por agricultores Tasas de variación interanual (e)		
		Serie original	m <sub>1</sub> (a)	T <sub>12</sub> (b)	s/ T <sub>dic</sub> (c)	Alimentos no elaborados	Alimentos elaborados	Bienes industriales sin productos energéticos	Productos energéticos	Servicios	IPSEBENE (d)	Total	Productos agrícolas	Productos animales
		1	2	3	4	5	6	7	8	9	10	11	12	13
15	M	100,2	—	-0,5	0,0	1,8	0,9	0,3	-9,0	0,7	0,6	6,2	18,6	-8,1
16	M	100,0	—	-0,2	1,6	2,3	0,9	0,5	-8,4	1,1	0,8	-3,3	-2,4	-3,4
17	M	102,0	—	2,0	1,1	2,6	0,7	0,2	8,2	1,6	1,1	7,9	6,7	9,1
17 E-A	M	101,6	-0,1	2,2	-0,4	2,1	0,5	0,4	10,0	1,6	1,1	7,5	4,9	10,8
18 E-A	M	103,2	0,1	1,6	0,0	2,9	1,1	-0,1	5,5	1,5	1,0	...	...	...
17 May		102,0	-0,1	1,9	0,0	2,8	0,4	0,1	8,3	1,7	1,0	4,5	-3,2	15,5
Jun		102,1	0,0	1,5	0,0	1,4	0,7	0,2	3,7	1,9	1,2	4,4	-1,4	11,4
Jul		101,4	-0,7	1,5	-0,7	-1,0	1,0	0,3	4,1	1,9	1,4	2,3	-1,9	8,7
Ago		101,6	0,2	1,6	-0,5	-1,6	1,1	0,0	6,3	1,7	1,2	7,3	5,7	9,5
Sep		101,7	0,2	1,8	-0,3	2,2	0,9	0,1	5,8	1,8	1,2	7,1	6,5	8,2
Oct		102,7	0,9	1,6	0,6	4,9	1,0	-0,2	3,9	1,6	0,9	11,0	13,6	5,7
Nov		103,1	0,5	1,7	1,1	4,3	1,2	-0,3	6,0	1,5	0,8	9,3	11,5	5,2
Dic		103,2	0,0	1,1	1,1	2,8	1,2	-0,3	2,6	1,3	0,8	7,0	9,0	3,6
18 Ene		102,1	-1,1	0,6	-1,1	1,6	1,1	-0,2	-1,7	1,3	0,8	0,3	-1,4	3,4
Feb		102,2	0,1	1,1	-0,9	0,3	1,4	0,0	1,4	1,7	1,1	2,0	0,7	4,0
Mar		102,3	0,1	1,2	-0,8	1,6	1,3	-0,1	1,3	1,9	1,2	4,8	4,6	5,1
Abr		103,2	0,8	1,1	0,0	2,0	1,4	0,0	2,3	1,1	0,8	5,6	12,2	-1,5
May		104,1	0,9	2,1	0,9	3,5	1,3	0,0	7,8	1,8	1,1	...	...	...
Jun		104,4	0,3	2,3	1,2	5,4	1,0	-0,1	9,9	1,6	1,0	...	...	...
Jul		103,6	-0,7	2,2	0,4	4,0	0,8	0,0	11,2	1,5	0,9	...	...	...
Ago		103,8	0,1	2,2	0,6	4,6	0,7	-0,1	11,1	1,3	0,8	...	...	...

ÍNDICE DE PRECIOS DE CONSUMO. GENERAL Y COMPONENTES  
Tasas de variación interanual

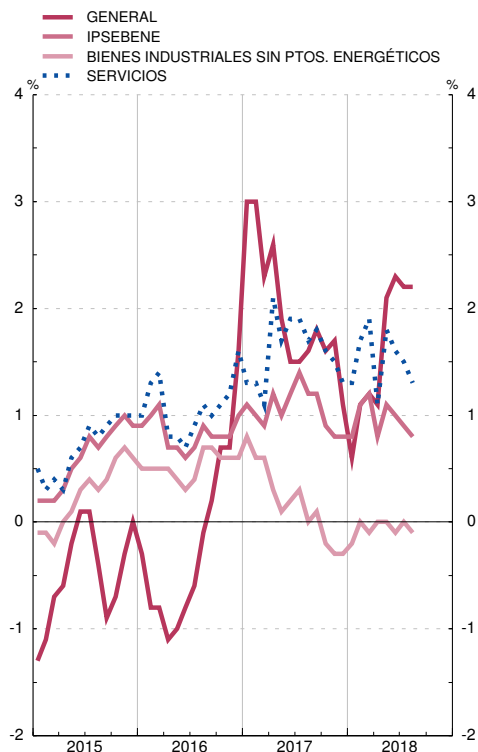

ÍNDICE DE PRECIOS DE CONSUMO. COMPONENTES  
Tasas de variación interanual

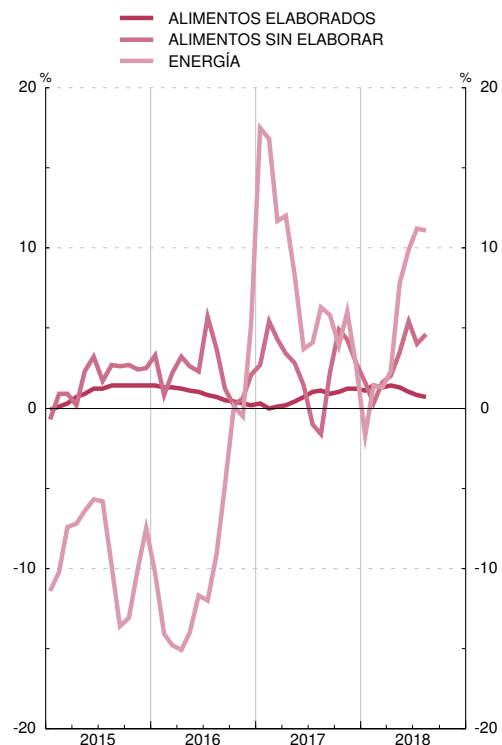

FUENTES: INE, Ministerio de Agricultura y Pesca, Alimentación y Medio Ambiente.

Nota: Las series de base de este indicador figuran en el Boletín Estadístico del Banco de España, capítulo 25, cuadros 2 y 8.

a. Tasa de variación intermensual no anualizada.

b. Para los períodos anuales, representa el crecimiento medio de cada año respecto al anterior.

c. Para los períodos anuales, representa el crecimiento diciembre sobre diciembre.

d. General sin alimentos no elaborados ni productos energéticos

e. Tasas de variación interanual calculadas a partir de los datos publicados por el Ministerio de Agricultura y Pesca, Alimentación y Medio Ambiente: Índice de precios percibidos y pagados por los agricultores, año base 2005 hasta diciembre 2014 y año base 2010 desde enero 2015

## 5.2. ÍNDICE ARMONIZADO DE PRECIOS DE CONSUMO. ESPAÑA Y ZONA DEL EURO. BASE 2015 = 100 (a)

■ Serie representada gráficamente.

Tasas de variación interanual

		Índice general		Bienes												Servicios			
		España	Zona del euro	España	Zona del euro	Alimentos						Industriales						España	Zona del euro
						Total (a)		Elaborados (a)		No elaborados		España	Zona del euro	No energéticos		Energía			
						España	Zona del euro	España	Zona del euro	España	Zona del euro			España	Zona del euro	España	Zona del euro		
		1	2	3	4	5	6	7	8	9	10	11	12	13	14	15	16	17	18
<b>15</b>	M	-0,6	0,0	-1,4	-0,8	1,2	1,0	1,0	0,6	1,4	1,7	-2,9	-1,8	0,1	0,3	-9,0	-6,8	0,5	1,2
<b>16</b>	M	-0,4	0,2	-1,2	-0,4	1,3	0,9	0,7	0,6	2,0	1,4	-2,5	-1,1	0,3	0,4	-8,4	-5,0	0,9	1,1
<b>17</b>	M	2,0	1,5	2,2	1,7	1,3	1,8	0,5	1,6	2,2	2,2	2,6	1,6	0,2	0,4	8,2	5,0	1,7	1,4
<b>17 E-A</b>	M	2,2	1,6	2,5	1,7	1,0	1,7	0,2	1,3	1,9	2,2	3,2	1,7	0,3	0,4	10,1	5,6	1,8	1,4
<b>18 E-A</b>	MP	1,7	1,6	1,8	1,9	1,7	2,2	1,2	2,6	2,2	1,6	1,9	1,7	0,3	0,4	5,4	5,2	1,5	1,3
<b>17 May</b>		2,0	1,4	2,1	1,5	1,2	1,5	0,1	1,5	2,3	1,6	2,5	1,4	0,1	0,3	8,3	4,5	1,8	1,3
<b>Jun</b>		1,6	1,3	1,2	1,0	0,9	1,4	0,5	1,6	1,4	1,0	1,2	0,8	0,2	0,4	3,7	1,9	2,2	1,6
<b>Jul</b>		1,7	1,3	1,2	1,1	0,3	1,4	0,7	1,9	0,0	0,6	1,5	0,9	0,3	0,5	4,2	2,2	2,1	1,6
<b>Ago</b>		2,0	1,5	1,6	1,4	0,3	1,4	0,9	2,0	-0,5	0,6	2,2	1,4	0,3	0,5	6,3	4,0	2,1	1,6
<b>Sep</b>		1,8	1,5	1,5	1,6	1,3	1,9	0,8	2,0	1,8	1,5	1,5	1,4	-0,3	0,5	5,8	3,9	2,1	1,5
<b>Oct</b>		1,7	1,4	1,6	1,5	2,3	2,3	1,0	2,1	3,7	2,8	1,0	1,1	-0,2	0,4	3,9	3,0	1,8	1,2
<b>Nov</b>		1,8	1,5	1,9	1,8	2,2	2,2	1,1	2,1	3,3	2,4	1,8	1,6	0,0	0,4	5,9	4,7	1,5	1,2
<b>Dic</b>		1,2	1,4	1,2	1,5	1,7	2,1	1,2	2,2	2,2	1,9	0,8	1,2	0,0	0,5	2,5	2,9	1,3	1,2
<b>18 Ene</b>		0,7	1,3	0,2	1,4	1,3	1,9	1,2	2,5	1,4	1,1	-0,4	1,0	0,2	0,6	-1,7	2,2	1,4	1,2
<b>Feb</b>		1,2	1,1	0,8	1,0	1,0	1,0	1,4	2,3	0,5	-0,9	0,8	1,0	0,5	0,6	1,3	2,1	1,7	1,3
<b>Mar</b>		1,3	1,3	0,8	1,2	1,4	2,1	1,5	2,9	1,4	0,8	0,5	0,7	0,1	0,2	1,3	2,0	1,9	1,5
<b>Abr</b>		1,1	1,3	1,2	1,4	1,6	2,4	1,6	3,0	1,7	1,5	1,0	0,9	0,3	0,3	2,3	2,6	1,0	1,0
<b>May</b>		2,1	1,9	2,4	2,1	2,0	2,5	1,4	2,6	2,7	2,4	2,6	1,8	0,3	0,3	7,8	6,1	1,8	1,6
<b>Jun</b>		2,3	2,0	2,9	2,5	2,5	2,7	1,1	2,6	3,9	2,9	3,2	2,4	0,3	0,4	9,9	8,0	1,5	1,3
<b>Jul</b>		2,3	2,1	3,0	2,8	1,9	2,5	0,9	2,4	2,9	2,6	3,8	2,9	0,4	0,5	11,2	9,5	1,4	1,4
<b>Ago</b>	P	2,2	2,0	3,0	2,7	2,0	2,4	0,8	2,4	3,3	2,5	3,7	2,8	0,3	0,4	11,1	9,2	1,2	1,3

ÍNDICE ARMONIZADO DE PRECIOS DE CONSUMO. GENERAL  
Tasas de variación interanual

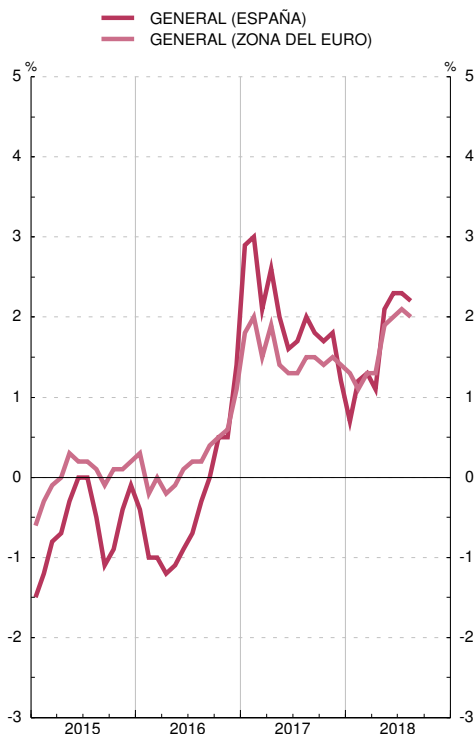

ÍNDICE ARMONIZADO DE PRECIOS DE CONSUMO. COMPONENTES  
Tasas de variación interanual

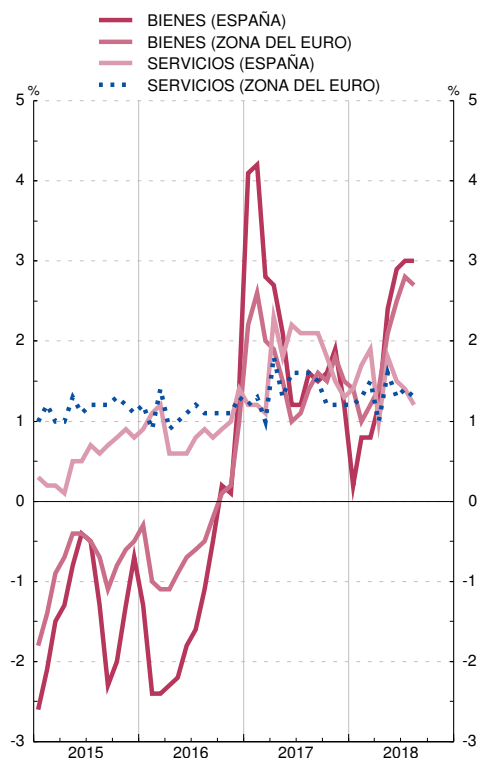

FUENTE: Eurostat.

a. Incluidas bebidas alcohólicas y tabaco.

### 5.3. ÍNDICE DE PRECIOS INDUSTRIALES. ESPAÑA Y ZONA DEL EURO. BASE 2015 = 100

■ Serie representada gráficamente.

Tasas de variación interanual

		General		Bienes de consumo		Bienes de equipo		Bienes intermedios		Energía		Pro memoria: zona del euro					
		Serie original	m <sup>1</sup> <sub>(a)</sub>	T <sup>1</sup> <sub>12</sub>	m <sup>1</sup> <sub>(a)</sub>	T <sup>1</sup> <sub>12</sub>	m <sup>1</sup> <sub>(a)</sub>	T <sup>1</sup> <sub>12</sub>	m <sup>1</sup> <sub>(a)</sub>	T <sup>1</sup> <sub>12</sub>	m <sup>1</sup> <sub>(a)</sub>	T <sup>1</sup> <sub>12</sub>	Total	Bienes de consumo	Bienes de inversión	Bienes Intermedios	Energía
			1	2	3	4	5	6	7	8	9	10	11	12	13	14	15
<b>15</b>	M	100,0	...	-2,1	...	1,1	...	0,8	...	-0,7	...	-8,8	-2,6	-0,6	0,7	-1,2	-8,7
<b>16</b>	M	96,9	...	-3,1	...	0,2	...	0,6	...	-1,5	...	-10,8	-2,2	-0,0	0,4	-1,6	-6,9
<b>17</b>	MP	101,1	...	4,4	...	1,9	...	0,9	...	3,4	...	10,4	3,1	1,9	0,9	3,2	5,9
<b>17 E-A</b>	MP	100,7	...	5,2	...	2,1	...	1,0	...	3,3	...	13,7	3,3	2,0	0,9	3,1	6,9
<b>18 E-A</b>	MP	103,4	...	2,6	...	0,0	...	0,8	...	2,7	...	6,8	...	...	...	...	...
<b>17</b>	May	100,5	0,1	5,3	0,3	2,6	0,0	1,0	-0,1	3,4	0,1	13,2	3,3	2,2	0,9	3,6	6,0
	Jun	100,4	0,0	3,2	0,0	2,1	0,1	1,0	-0,2	2,8	0,2	5,6	2,4	2,3	0,8	3,0	2,8
	Jul	100,3	-0,1	3,0	0,0	2,0	-0,1	0,8	0,1	2,5	-0,5	5,8	1,9	2,2	0,9	2,7	2,0
	Ago	100,3	-0,1	3,3	0,0	2,0	0,1	0,8	0,1	2,9	-0,4	6,1	2,6	2,2	1,0	2,9	3,5
	Sep	100,9	0,6	3,5	-0,1	2,0	0,0	0,9	0,4	3,5	2,1	6,5	2,9	2,1	1,0	3,2	4,4
	Oct	101,7	0,8	2,8	-0,2	1,6	-0,1	0,5	0,3	4,0	3,2	3,9	2,4	1,8	0,9	3,5	3,1
	Nov	102,2	0,5	3,1	-0,1	1,3	0,2	0,7	0,1	3,3	2,1	6,3	2,8	1,5	1,0	3,1	5,2
	Dic	102,4	0,2	1,7	0,0	1,1	0,0	0,8	0,4	3,4	0,3	1,1	2,2	1,4	0,9	2,9	3,0
<b>18</b>	Ene	102,5	0,2	0,0	0,2	0,9	0,4	0,8	0,5	2,7	-0,3	-4,4	1,6	1,0	0,9	2,8	1,1
	Feb	102,6	0,0	1,2	0,0	0,6	0,0	0,8	0,5	2,5	-0,4	1,1	1,7	0,8	1,0	2,4	1,9
	Mar	101,5	-1,0	1,2	0,0	0,5	0,3	0,9	0,1	2,2	-3,5	2,6	2,0	0,9	1,0	2,2	3,6
	Abr	102,2	0,7	1,8	0,0	0,1	0,0	0,9	0,2	2,3	2,1	4,9	1,9	0,5	1,0	2,1	3,5
	May	103,5	1,3	3,1	-0,4	-0,5	0,0	0,9	0,2	2,6	4,3	9,3	3,0	0,4	1,0	2,4	7,7
	Jun	104,5	0,9	4,0	0,0	-0,5	0,0	0,8	0,5	3,4	2,6	11,9	3,6	0,2	1,1	3,0	9,5
	Jul	105,0	0,4	4,6	0,0	-0,5	0,1	0,9	-0,2	3,1	1,5	14,2	4,0	0,1	1,1	3,2	10,7
	Ago	105,5	0,5	5,2	0,0	-0,5	-0,1	0,8	0,0	2,9	1,6	16,5	...	...	...	...	...

ÍNDICE DE PRECIOS INDUSTRIALES. GENERAL  
Tasas de variación interanual

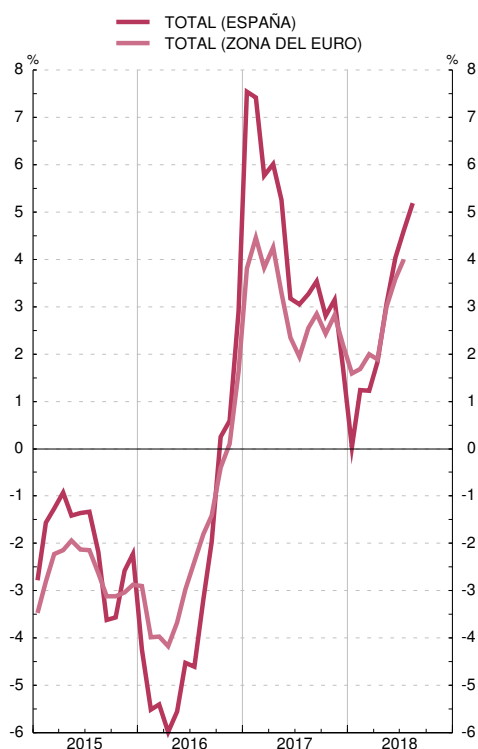

ÍNDICE DE PRECIOS INDUSTRIALES. COMPONENTES  
Tasas de variación interanual



FUENTES: INE y Eurostat.

Nota: Las series de base de este indicador, para España, figuran en el Boletín Estadístico del Banco de España, capítulo 25, cuadro 3.

a. Tasa de variación intermensual no anualizada.



#### 5.4. ÍNDICES DEL VALOR UNITARIO DEL COMERCIO EXTERIOR DE ESPAÑA

■ Serie representada gráficamente.

Tasas de variación interanual

	Exportaciones / Expediciones						Importaciones / Introducciones					
	Total	Bienes de consumo	Bienes de capital	Bienes intermedios			Total	Bienes de consumo	Bienes de capital	Bienes intermedios		
				Total	Energéticos	No energéticos				Total	Energéticos	No energéticos
1	2	3	4	5	6	7	8	9	10	11	12	
<b>15</b>	0,6	3,0	-1,4	-0,9	-22,0	1,6	-2,5	7,2	6,0	-6,9	-25,6	1,9
<b>16</b>	-1,7	0,1	2,7	-3,7	-12,1	-3,0	-3,0	1,4	2,6	-5,6	-16,8	-2,4
<b>17</b>	0,6	1,3	-2,3	0,7	10,5	-0,0	4,7	3,2	1,5	6,0	17,4	3,6
<b>17 E-J</b>	0,2	1,3	-2,3	0,1	10,2	-0,7	5,5	3,1	1,0	7,2	22,3	4,1
<b>18 E-J</b>	2,8	0,8	3,7	4,2	17,7	3,2	3,5	1,0	3,2	4,7	15,2	2,2
<b>17 Feb</b>	-0,1	3,3	-1,8	-2,4	6,8	-3,1	5,0	1,2	1,3	7,3	35,0	2,0
<b>Mar</b>	1,5	-1,5	-0,0	4,2	20,1	3,4	11,4	4,7	1,9	16,1	41,2	11,3
<b>Abr</b>	0,7	3,0	-0,8	-0,5	19,0	-2,1	5,1	4,5	0,5	5,9	17,4	3,4
<b>May</b>	0,9	0,6	-9,3	3,1	3,1	2,9	5,6	2,9	2,7	7,2	20,0	4,8
<b>Jun</b>	-1,6	0,5	-5,4	-2,3	-4,0	-2,3	2,1	4,0	3,0	1,2	1,9	1,0
<b>Jul</b>	-0,5	1,1	-1,1	-1,5	2,1	-1,7	2,0	3,5	-6,6	2,5	5,7	1,8
<b>Ago</b>	-0,5	1,3	-7,2	-0,7	9,0	-1,5	3,9	4,3	7,1	3,6	6,2	2,9
<b>Sep</b>	2,6	2,1	-0,7	3,4	22,8	1,9	4,4	3,9	1,6	5,1	18,4	2,4
<b>Oct</b>	1,8	2,0	-5,1	2,9	13,9	1,9	3,5	3,2	-1,2	4,6	10,3	3,3
<b>Nov</b>	1,0	1,5	-3,5	1,3	4,5	0,9	4,6	2,8	1,5	6,0	9,1	4,9
<b>Dic</b>	1,2	0,1	5,1	1,5	4,8	0,9	2,0	2,2	2,2	2,0	8,7	0,3
<b>18 Ene</b>	1,9	0,2	1,2	3,5	10,7	2,8	2,3	0,8	3,4	2,9	4,1	2,3
<b>Feb</b>	2,1	-1,1	3,8	4,4	3,5	4,2	0,1	1,8	2,8	-0,9	2,9	-1,4
<b>Mar</b>	2,6	1,7	-1,6	4,1	14,0	3,2	0,5	-1,3	4,6	0,7	3,3	-0,0
<b>Abr</b>	1,8	-1,7	7,3	3,6	8,7	3,4	3,2	1,1	0,6	4,6	17,6	1,4
<b>May</b>	2,9	2,1	5,3	3,2	17,8	2,0	3,0	1,1	-3,9	4,8	14,9	2,5
<b>Jun</b>	5,1	2,8	8,5	6,2	33,9	4,3	6,7	2,0	5,4	9,1	28,7	4,9
<b>Jul</b>	3,3	1,4	1,4	4,8	34,5	2,6	8,3	1,8	9,4	11,2	34,1	5,6

ÍNDICES DEL VALOR UNITARIO DE LAS EXPORTACIONES Y DE LAS IMPORTACIONES (a)

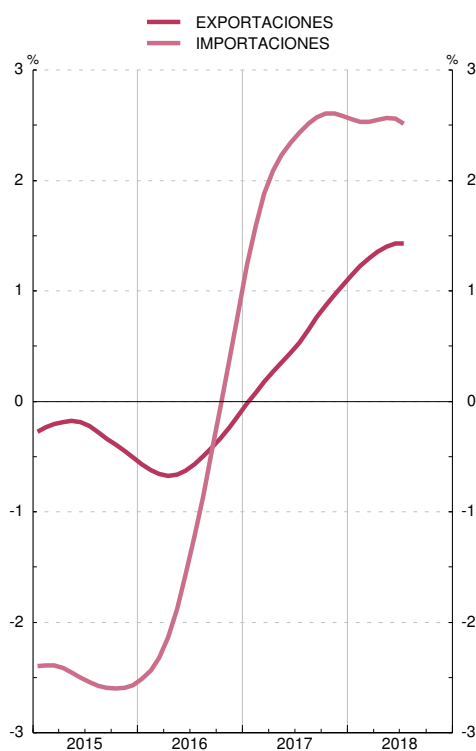

ÍNDICES DEL VALOR UNITARIO DE LAS IMPORTACIONES POR GRUPOS DE PRODUCTOS (a)

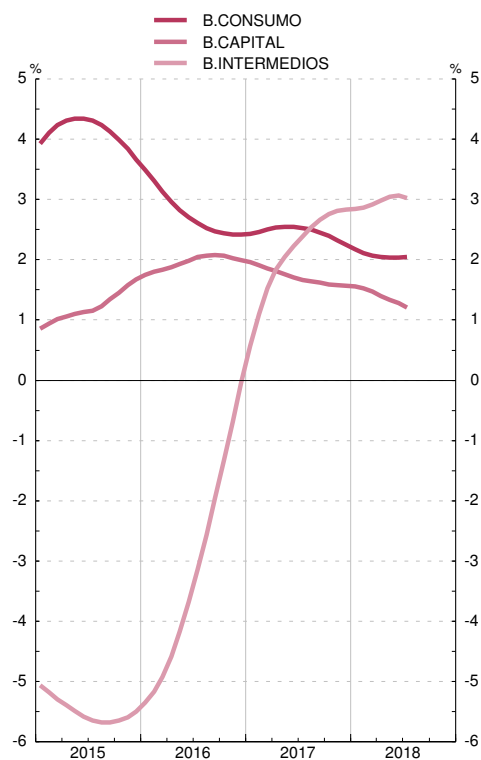

FUENTES: ME, MHAP y BE.

Nota: Las series de base de este indicador figuran en el Boletín Estadístico del Banco de España, capítulo 18, cuadros 6 y 7.

a. Tasas de variación interanual (tendencia obtenida con TRAMO-SEATS).

## 6.1. ADMINISTRACIONES PÚBLICAS. CAPACIDAD (+) O NECESIDAD (-) DE FINANCIACIÓN

■ Serie representada gráficamente.

Millones de euros

		Administración Central			Comunidades Autónomas (b)	Corporaciones Locales	Administraciones de Seguridad Social
Administraciones Públicas		Total	Del cual:				
1 = 2+4+5+6		2	3		4	5	6
				Estado (a)			
16	P	-50 401	-30 150	-29 376	-9 341	6 847	-17 757
17	P	-36 233	-22 133	-22 247	-3 703	6 812	-17 209
17 II	P	-20 320	-7 519	-7 447	-6 180	882	-7 503
17 III	P	7 645	-5 145	-4 536	9 232	4 178	-620
17 IV	P	-18 177	-4 179	-5 057	-4 472	1 084	-10 610
18 I	A	-3 980	-5 592	-4 570	-1 273	735	1 983
17 E-J	P	...	-12 809	-12 654	-8 463	...	-5 979
18 E-J	A	...	-9 888	-8 905	-7 133	...	-5 591
17 Ago	P	...	-651	-766	1 747	...	-1 695
17 Sep	P	...	4 114	4 398	-234	...	405
17 Oct	P	...	3 604	3 911	91	...	12
17 Nov	P	...	-4 001	-4 738	-83	...	-1 230
17 Dic	P	...	-3 782	-4 230	-4 480	...	-9 392
18 Ene	A	...	-5 503	-4 973	-512	...	1 630
18 Feb	A	...	-5 816	-5 276	-90	...	-224
18 Mar	A	...	5 727	5 679	-671	...	577
18 Abr	A	...	-1 207	-1 645	-719	...	280
18 May	A	...	-8 212	-8 383	-1 570	...	243
18 Jun	A	...	5 123	5 693	-3 571	...	-8 097

CAPACIDAD/NECESIDAD DE FINANCIACIÓN DE LAS ADMINISTRACIONES PÚBLICAS  
Por tipo de administración. Suma móvil 4 trimestres

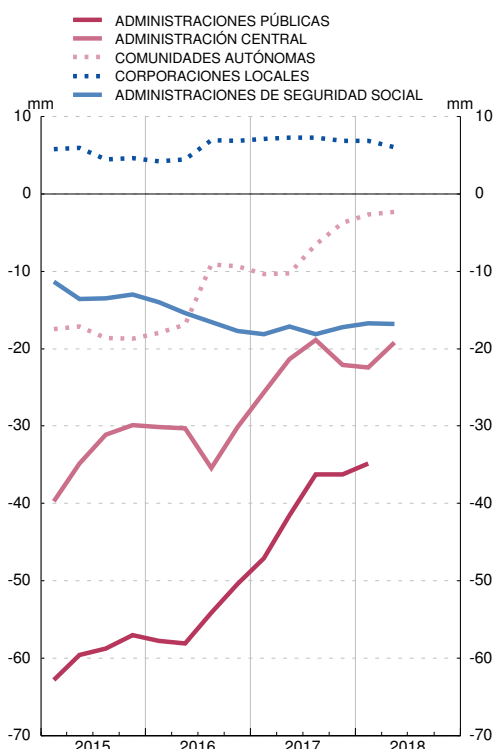

CAPACIDAD/NECESIDAD DE FINANCIACIÓN DE LAS ADMINISTRACIONES PÚBLICAS  
Por tipo de administración. Datos acumulados enero fecha. Información mensual

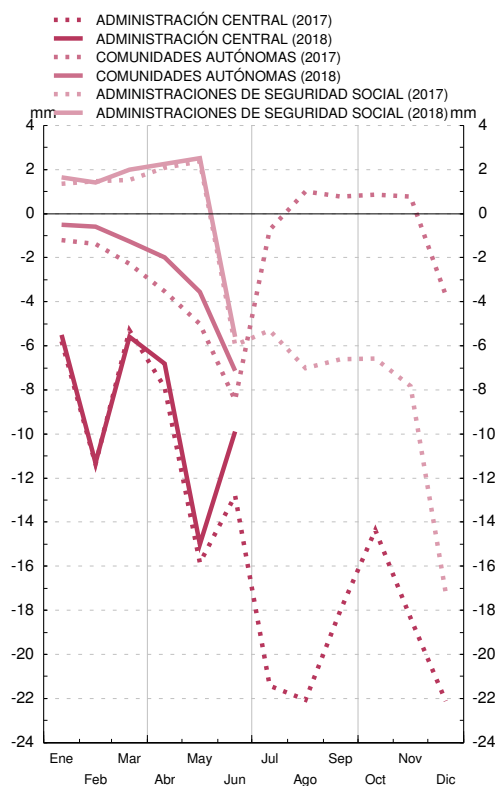

FUENTE: Ministerio de Hacienda y Administraciones Públicas (IGAE).

a. El detalle por operaciones se difunde en el indicador 6.3.

b. El detalle por Comunidades Autónomas se difunde en el indicador 6.6.

## 6.2. ADMINISTRACIONES PÚBLICAS. DEUDA SEGÚN EL PROTOCOLO DE DÉFICIT EXCESIVO (PDE)

■ Serie representada gráficamente.

Millones de euros

	Total	Por administraciones						Por instrumentos						
		Administración Central		Comunidades Autónomas	Corporaciones Locales	Administraciones de Seguridad Social	Deuda en poder de Administraciones Públicas (consolidación)	Efectivo y Depósitos	Valores representativos de deuda			Préstamos		
		Estado	Otras Unidades						Total	A corto plazo	A largo plazo	Total	A corto plazo	A largo plazo
1=(2 a 6)-7	2	3	4	5	6	7	8	9=10+11	10	11	12=13+14	13	14	
<b>13</b>	979 031	788 781	150 042	210 520	42 109	17 187	229 608	3 696	761 110	78 977	682 133	214 224	12 078	202 146
<b>14</b>	1 041 624	870 499	119 934	237 941	38 329	17 188	242 267	3 847	821 689	77 611	744 078	216 087	11 620	204 468
<b>15</b>	P 1 073 934	916 926	48 169	263 269	35 151	17 188	206 770	4 056	873 570	80 798	792 772	196 308	11 239	185 069
<b>16</b>	P 1 107 220	950 753	38 924	277 001	32 238	17 173	208 868	4 247	919 609	82 375	837 234	183 364	9 485	173 879
<b>17</b>														
Mar	P 1 126 273	968 580	39 109	279 356	31 710	17 173	209 655	4 255	938 001	80 274	857 727	184 017	11 389	172 628
Abr	P 1 114 477	956 625	38 568	281 524	32 356	17 173	211 769	4 267	927 299	78 913	848 386	182 911	10 815	172 096
May	P 1 124 971	967 832	38 509	284 405	31 715	17 172	214 664	4 298	939 171	77 241	861 931	181 501	10 237	171 264
Jun	P 1 135 138	976 282	36 510	285 903	32 429	17 173	213 158	4 338	949 645	77 213	872 432	181 155	12 043	169 112
Jul	P 1 130 558	972 489	36 387	284 294	31 928	23 157	217 696	4 378	948 364	75 730	872 633	177 817	9 577	168 240
Ago	P 1 129 750	975 520	36 366	284 182	30 944	23 186	220 449	4 397	949 036	72 914	876 121	176 317	8 795	167 522
Sep	P 1 133 377	982 117	34 674	284 393	30 550	23 187	221 544	4 418	953 585	73 208	880 377	175 374	8 579	166 795
Oct	P 1 130 000	976 033	35 068	285 879	29 875	23 185	220 039	4 436	950 412	72 498	877 913	175 153	8 036	167 116
Nov	P 1 138 962	987 176	35 522	286 249	29 572	27 364	226 920	4 451	963 237	75 126	888 111	171 274	7 481	163 793
Dic	P 1 144 425	996 485	33 411	288 107	29 077	27 393	230 047	4 462	970 527	75 603	894 924	169 437	8 844	160 592
<b>18</b>														
Ene	P 1 145 837	996 036	33 370	287 546	29 059	27 363	227 537	4 477	969 790	74 078	895 711	171 570	10 193	161 377
Feb	P 1 157 988	1 007 252	35 024	287 149	29 167	27 387	227 991	4 484	984 953	71 882	913 071	168 551	9 944	158 607
Mar	P 1 160 736	1 013 396	33 192	289 678	28 993	27 363	231 884	4 496	989 099	69 553	919 545	167 142	9 770	157 372
Abr	A 1 150 559	1 004 419	32 655	289 697	28 858	27 362	232 433	4 510	980 135	68 455	911 680	165 913	10 125	155 788
May	A 1 155 377	1 009 343	32 634	290 840	28 911	27 387	233 737	4 529	988 243	66 753	921 490	162 605	9 592	153 013
Jun	A 1 163 885	1 019 346	32 276	293 246	29 413	34 888	245 284	4 568	994 934	65 894	929 040	164 383	12 102	152 281
Jul	A 1 160 131	1 016 395	32 357	291 695	28 760	34 888	243 963	4 614	994 148	66 626	927 522	161 370	10 286	151 084

DEUDA SEGÚN EL PDE DE LAS ADMINISTRACIONES PÚBLICAS  
Por subsectores. Miles de millones de euros

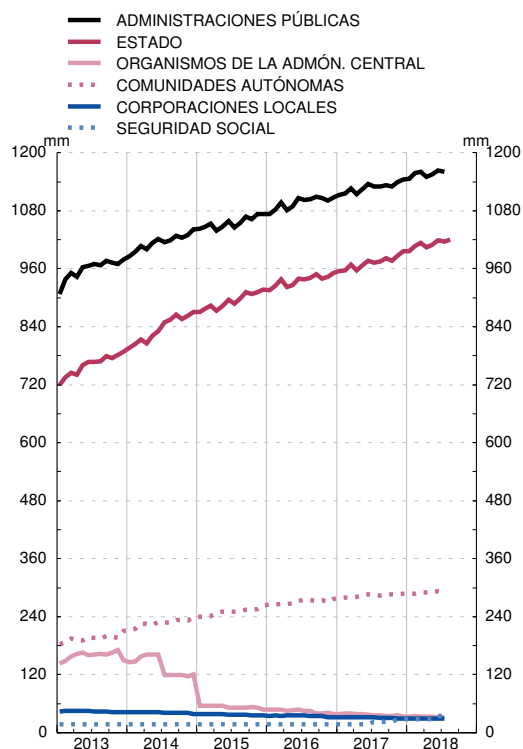

DEUDA SEGÚN EL PDE DE LAS ADMINISTRACIONES PÚBLICAS  
Por instrumentos. Miles de millones de euros

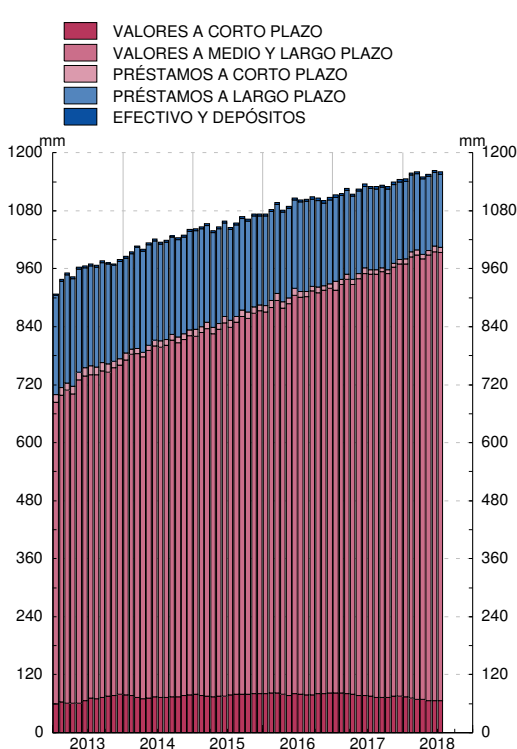

FUENTE: BE.

a. La última información contrastada con las Comunidades Autónomas y los trece grandes Ayuntamientos es la correspondiente a junio de 2018.

### 6.3. ESTADO. RECURSOS Y EMPLEOS SEGÚN LA CONTABILIDAD NACIONAL. ESPAÑA

■ Serie representada gráficamente.

Millones de euros

	Capacidad (+) o necesidad (-) de financiación	Recursos corrientes y de capital							Empleos corrientes y de capital					Pro memoria: déficit de caja			
		Total	Impuesto sobre el valor añadido (IVA)	Otros impuestos sobre los productos y sobre importaciones excepto IVA	Intereses y otras rentas de la propiedad	Impuestos sobre la renta y el patrimonio	Resto	Total	Remuneración de asalariados	Intereses	Transferencias corrientes y de capital entre Administraciones Públicas	Ayudas a la inversión y otras transferencias de capital	Resto	Déficit de caja	Ingresos líquidos	Pagos líquidos	
																	1 = 2-8
<b>16</b>	P	-29 153	179 141	64 249	23 351	7 422	63 104	21 015	208 294	18 220	27 883	117 653	1 512	43 026	-16 236	133 588	149 825
<b>17</b>	P	-22 417	185 989	67 374	23 813	6 910	66 292	21 600	208 406	17 946	26 400	120 369	1 959	41 732	-16 290	131 456	147 746
<b>17 E-A</b>	P	-21 458	114 081	44 840	15 525	3 396	37 191	13 129	135 539	11 434	17 728	79 606	431	26 340	-16 679	80 955	97 634
<b>18 E-A</b>	A	-18 895	123 522	47 803	15 408	4 532	41 570	14 209	142 417	11 555	17 641	82 846	372	30 003	-11 934	88 594	100 527
<b>17 Ago</b>	P	-806	13 586	3 458	1 805	239	6 732	1 352	14 392	1 279	2 153	8 423	50	2 487	-2 057	7 107	9 164
<b>Sep</b>	P	4 356	19 964	9 272	2 463	241	6 163	1 825	15 608	1 175	1 884	9 030	35	3 484	-4 108	4 821	8 929
<b>Oct</b>	P	3 837	20 015	3 846	1 877	262	12 231	1 799	16 178	1 503	2 251	9 352	50	3 022	11 767	27 754	15 987
<b>Nov</b>	P	-4 829	12 693	4 004	2 162	234	4 288	2 005	17 522	1 322	2 266	10 079	112	3 743	-3 820	7 261	11 080
<b>Dic</b>	P	-4 323	19 236	5 412	1 786	2 777	6 419	2 842	23 559	2 512	2 271	12 302	1 331	5 143	-3 451	10 665	14 117
<b>18 Ene</b>	A	-4 973	11 302	5 428	1 772	290	3 018	794	16 275	1 297	2 208	9 566	59	3 145	-9 967	7 485	17 453
<b>Feb</b>	A	-5 276	11 051	5 374	2 088	234	2 219	1 136	16 327	1 285	2 078	8 847	5	4 112	5 551	14 287	8 736
<b>Mar</b>	A	5 679	23 046	11 167	1 660	994	7 789	1 436	17 367	1 332	1 758	9 788	95	4 394	-3 082	6 668	9 750
<b>Abr</b>	A	-1 645	15 076	4 495	1 977	582	6 476	1 546	16 721	1 292	2 155	9 042	24	4 208	6 666	20 883	14 217
<b>May</b>	A	-8 383	8 425	3 558	2 160	787	117	1 803	16 808	1 294	2 581	9 339	17	3 577	-5 037	3 078	8 115
<b>Jun</b>	A	5 693	23 928	10 672	1 957	483	8 551	2 265	18 235	2 302	2 235	9 189	23	4 486	-6 448	3 338	9 786
<b>Jul</b>	A	-9 431	16 359	3 831	1 894	365	6 433	3 836	25 790	1 376	2 447	18 398	121	3 448	-1 578	21 632	23 210
<b>Ago</b>	A	-559	14 335	3 278	1 900	797	6 967	1 393	14 894	1 377	2 179	8 677	28	2 633	1 962	11 223	9 261

ESTADO. CAPACIDAD/NECESIDAD DE FINANCIACIÓN Y DÉFICIT DE CAJA  
Suma móvil 12 meses

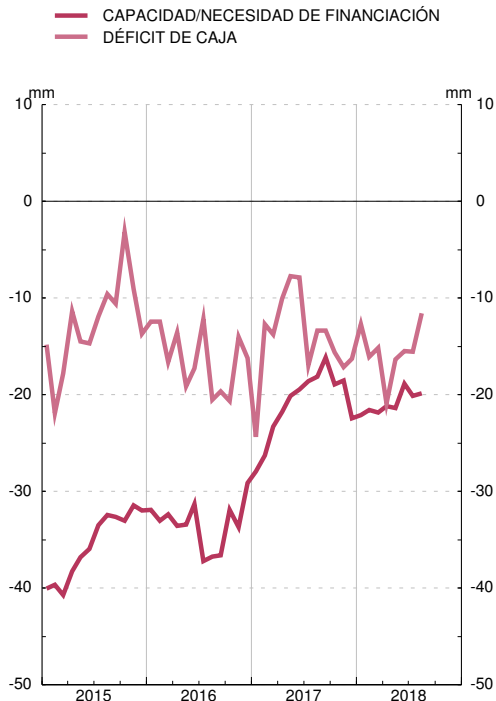

ESTADO. RECURSOS Y EMPLEOS SEGÚN CONTABILIDAD NACIONAL  
Suma móvil 12 meses

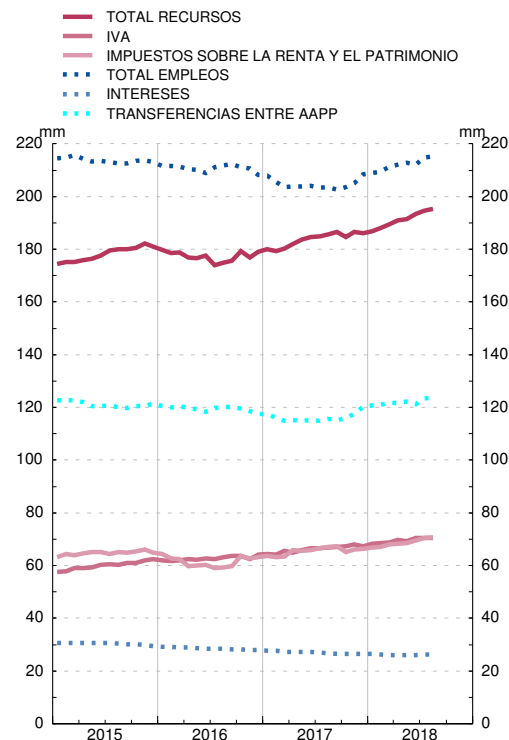

FUENTE: Ministerio de Hacienda y Administraciones Públicas (IGAE).

## 6.4. ESTADO. OPERACIONES FINANCIERAS. ESPAÑA

■ Serie representada gráficamente.

Millones de euros

1	Capacidad (+) o necesidad (-) de financiación	Adquisiciones netas de activos financieros		Pasivos netos contraídos										15=1-(2-4)		
		2	3	Del cual		Por instrumentos					Por sectores de contrapartida					
				4	5	6	7	8	9	10	En poder de sectores residentes		14			
											11	12			13	
16	P	-29 153	6 034	15 221	35 410	-0	14	39 378	-	-319	-3 663	34 826	55 118	-20 292	584	-0
17	P	-22 417	32 925	4 432	54 740	-328	-3 476	56 579	-	-3 486	5 124	29 101	35 232	-6 130	25 639	-602
17 E-A	P	-21 458	-692	-1 695	21 212	-355	-7 384	33 988	-	-2 019	-3 373	11 056	28 852	-17 796	10 156	446
18 E-A	A	-18 895	-8 660	-424	9 777	-1 679	-9 529	36 733	-	-5 003	-12 424	6 490	5 379	4 797	9 124	-458
17 Ago	P	-806	3 308	887	4 114	15	-1 235	7 098	-	10	-1 760	6 270	6 759	-490	-2 156	-
Sep	P	4 356	16 554	5 641	11 628	9	294	9 454	-	10	1 869	11 746	6 987	4 760	-118	-570
Oct	P	3 837	-10 815	-1 337	-14 652	10	87	-10 371	-	92	-4 460	-11 558	44	-11 602	-3 094	-
Nov	P	-4 829	6 368	-675	11 197	2	3 054	12 084	-	-1 986	-1 955	2 116	-406	2 522	9 081	-0
Dic	P	-4 323	21 510	2 497	25 355	5	474	11 423	-	415	13 042	15 741	-245	15 986	9 614	-478
18 Ene	A	-4 973	-14 061	-6 799	-9 088	10	-1 535	-3 543	-	-25	-3 985	-5 484	3 215	-8 699	-3 604	-
Feb	A	-5 276	8 091	17 801	13 367	9	-2 378	17 873	-	-1 996	-132	9 000	10 791	-1 791	4 367	-
Mar	A	5 679	12 993	-164	7 411	-1 698	-2 328	11 783	-	20	-2 064	1 918	-3 115	5 034	5 493	97
Abr	A	-1 645	-14 157	-4 143	-12 512	-8	-1 452	-10 154	-	-1	-906	-18 661	-2 172	-16 489	6 149	-
May	A	-8 383	330	-1 607	8 713	-10	-1 911	12 211	-	-3 060	1 472	11 378	-813	12 190	-2 665	-
Jun	A	5 693	18 235	-7 158	11 987	9	141	12 627	-	2	-782	11 766	885	10 882	221	-555
Jul	A	-9 431	-13 695	-4 372	-4 264	9	728	-9 136	-	37	4 107	-3 427	-7 097	3 670	-837	-
Ago	A	-559	-6 396	6 020	-5 837	-	-794	5 072	-	20	-10 134	...	3 686	...	...	-0

ESTADO. PASIVOS NETOS CONTRAÍDOS. POR INSTRUMENTOS  
Suma móvil 12 meses

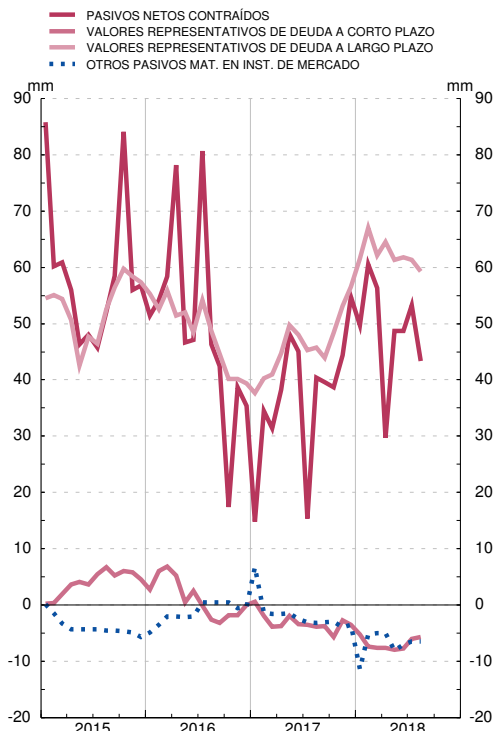

ESTADO. PASIVOS NETOS CONTRAÍDOS. POR SECTORES DE CONTRAPARTIDA  
Suma móvil de 12 meses

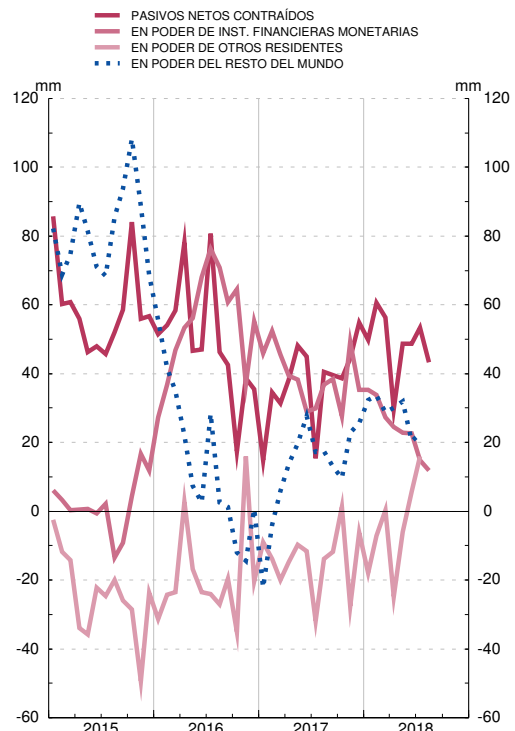

FUENTE: BE.

a Incluye Letras del Tesoro emitidas a más de un año.

b. Incluye otros préstamos, valores no negociables, moneda y Caja General de Depósitos.

## 6.5. ESTADO. DEUDA SEGÚN EL PROTOCOLO DE DÉFICIT EXCESIVO. ESPAÑA

■ Serie representada gráficamente.

Millones de euros

	Deuda según el Protocolo de Déficit Excesivo (PDE) (a)										Pro memoria:					
	Total	Por instrumentos					Por sectores de contrapartida					Depósitos de la Administración Central en el Banco de España incluyendo Subastas de liquidez del Tesoro	Avalos concedidos			
		En monedas distintas del euro	Valores representativos de deuda a corto plazo	Valores representativos de deuda a largo plazo (b)	Créditos del Banco de España	Resto de deuda PDE (c)	En poder de sectores residentes			Resto del mundo	Total		De los cuales:			
							Total	Administraciones Públicas	Otros sectores residentes				Concedidos a otras AAPP	A FEEF (d)	A Entidades de crédito	
1	2	3	4	5	6	7	8	9	10	11		12	13	14	15	
<b>13</b>	788 781	240	80 045	634 407	1 943	72 385	432 490	68 309	364 181	356 291	20 284	165 358	31 954	35 145	46 607	
<b>14</b>	870 499	257	77 926	709 307	972	82 294	480 526	52 558	427 968	389 973	29 125	120 483	24 809	39 127	8 662	
<b>15</b>	P 916 926	272	82 435	757 572	-	76 918	475 491	43 105	432 386	441 435	26 564	107 913	23 028	37 906	2 888	
<b>16</b>	P 950 753	234	82 363	791 790	-	76 599	503 244	22 482	480 762	447 508	18 766	99 784	19 011	37 681	1 059	
<b>17</b>	Ago P 975 520	217	74 943	825 997	-	74 581	523 646	19 767	503 879	451 874	16 451	104 529	19 339	43 883	-	
Sep P 982 117	227	75 232	832 294	-	74 591	528 437	19 942	508 495	453 681	21 873	102 342	17 602	43 486	-		
Oct P 976 033	228	75 318	826 032	-	74 683	527 206	16 697	510 509	448 827	20 210	101 932	17 602	43 076	-		
Nov P 987 176	227	78 362	836 116	-	72 698	530 744	17 506	513 239	456 431	21 229	101 664	17 969	42 441	-		
Dic P 996 485	225	78 835	844 536	-	73 110	529 015	17 675	511 340	467 466	21 879	96 921	17 025	40 168	-		
<b>18</b>	Ene P 996 036	228	77 303	845 646	-	73 088	530 175	16 997	513 179	465 861	15 275	99 073	17 025	42 320	-	
Feb P 1 007 252	226	74 927	861 233	-	71 092	538 555	17 002	521 552	468 697	33 632	99 769	18 707	41 946	-		
Mar P 1 013 396	229	72 599	869 684	-	71 112	536 644	17 166	519 478	476 752	33 242	98 752	16 882	42 151	-		
Abr A 1 004 419	227	71 146	862 162	-	71 111	529 814	16 178	513 637	474 605	29 076	96 732	16 882	40 132	-		
May A 1 009 343	228	69 236	872 055	-	68 051	538 217	16 088	522 129	471 126	27 446	96 183	16 882	40 440	-		
Jun A 1 019 346	226	69 376	881 917	-	68 053	545 967	17 266	528 701	473 379	20 248	95 575	16 882	40 440	-		
Jul A 1 016 395	224	70 103	878 201	-	68 090	539 113	14 696	524 417	477 282	15 903	95 165	16 882	40 030	-		
Ago A 1 020 664	223	69 285	883 269	-	68 110	...	15 033	...	...	22 841	95 158	16 882	40 030	-		

ESTADO. PASIVOS EN CIRCULACIÓN  
Por instrumentos. Miles de millones de euros

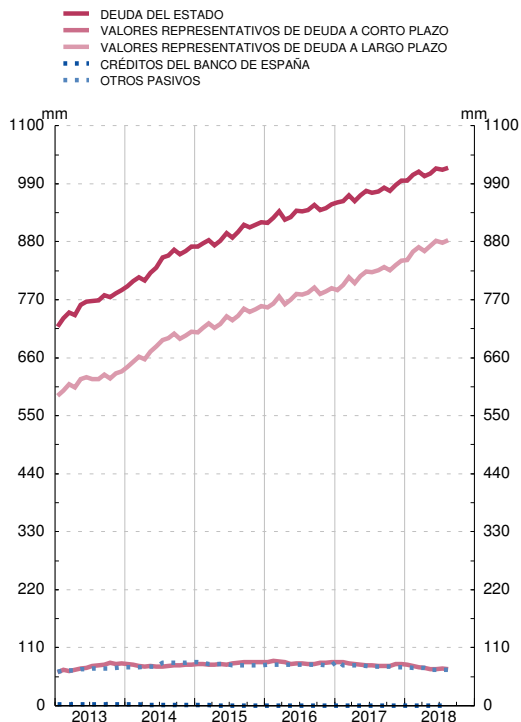

ESTADO. PASIVOS EN CIRCULACIÓN  
Por sectores de contrapartida. Miles de millones de euros

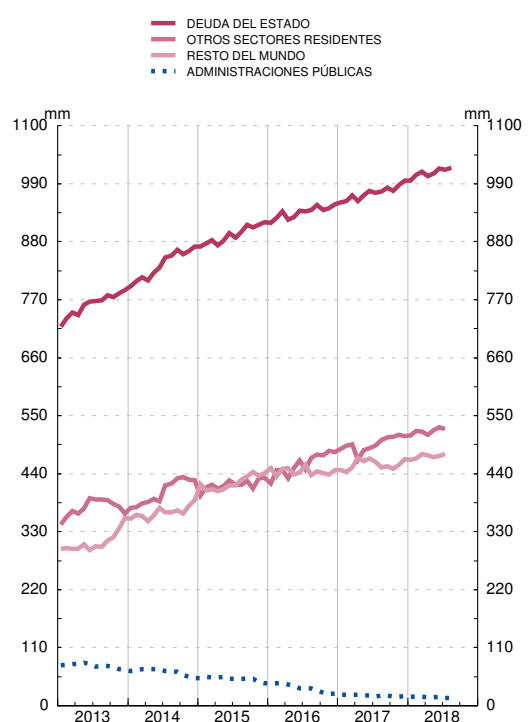

FUENTE: BE. y Secretaría General del Tesoro y Política Financiera

- Desde julio de 2014 incluye la deuda (préstamos y valores) del Fondo para la Financiación de los Pagos a Proveedores, organismo que se ha integrado en el Estado a partir de esa fecha.
- Incluye Letras del Tesoro emitidas a más de un año.
- Incluye los préstamos del Mecanismo Europeo de Estabilidad (MEDE), otros préstamos, valores no negociables y moneda en circulación.
- Facilidad Europea de Estabilización Financiera.

## 6.6. COMUNIDADES AUTÓNOMAS. CAPACIDAD (+) O NECESIDAD (-) DE FINANCIACIÓN

Millones de euros

		Total	Andalucía	Aragón	Princ. de Asturias	Illes Balears	Canarias	Cantabria	Cas-tilla-La Mancha	Cas-tilla y León	Cataluña	Extremadura	Galicia	La Rioja	Comun. de Madrid	Región de Murcia	Comun. Foral Navarra	Pais Vasco	Comun. Valenciana
		1	2	3	4	5	6	7	8	9	10	11	12	13	14	15	16	17	18
<b>16</b>	P	-9 341	-1 037	-399	-105	-131	-165	-188	-313	-358	-1 974	-301	-341	-40	-1 351	-501	-137	-429	-1 571
<b>17</b>	P	-3 703	-335	-333	-71	144	295	-49	-288	-541	-1 243	-163	-124	-32	-1 025	-457	241	1 074	-796
<b>17 II</b>	P	-6 180	-764	-235	-154	-90	-291	-72	-225	-285	-1 387	-156	-412	-36	-776	-386	-197	-247	-467
<b>17 III</b>	P	9 232	1 360	201	205	527	767	145	266	506	1 920	239	635	82	1 019	93	126	132	1 009
<b>17 IV</b>	P	-4 472	-436	-228	-129	-193	-215	-101	-158	-539	-1 372	-147	-335	-61	-761	-210	225	971	-783
<b>18 I</b>	A	-1 273	-226	-114	51	-40	164	-18	-170	-153	-746	-59	88	6	-358	7	-97	316	76
<b>17 E-J</b>	P	-8 463	-1 259	-306	-147	-190	-257	-93	-396	-508	-1 791	-255	-424	-53	-1 283	-340	-110	-29	-1 022
<b>18 E-J</b>	A	-7 133	-949	-296	-69	-262	-80	-124	-448	-455	-2 044	-217	-199	-23	-1 098	-285	-142	332	-774
<b>17 Ago</b>	P	1 747	383	45	7	-20	231	10	54	190	53	26	125	21	297	-10	191	122	22
<b>Sep</b>	P	-234	-228	-31	31	-7	135	27	-28	30	97	76	19	-4	16	-66	-19	-60	-222
<b>Oct</b>	P	91	-118	-14	5	-40	-10	-11	-62	-35	-109	-45	-18	2	-56	-56	212	552	-106
<b>Nov</b>	P	-83	120	-4	11	-38	114	-13	4	27	-19	32	9	3	-47	-15	-111	19	-175
<b>Dic</b>	P	-4 480	-438	-210	-145	-115	-319	-77	-100	-531	-1 244	-134	-326	-66	-658	-139	124	400	-502
<b>18 Ene</b>	A	-512	88	-49	32	-50	47	-7	-52	-65	-249	-16	146	3	-125	43	10	23	-291
<b>Feb</b>	A	-90	-85	-26	4	6	76	7	-17	-48	-350	-21	-40	-	-138	-10	102	156	294
<b>Mar</b>	A	-671	-229	-39	15	4	41	-18	-101	-40	-147	-22	-18	3	-95	-26	-209	137	73
<b>Abr</b>	A	-719	-36	-39	23	-27	-172	-23	-44	-8	-131	-32	-43	2	-140	-94	60	98	-113
<b>May</b>	A	-1 570	-194	-48	-45	-101	-43	-28	-56	-41	-378	-52	-36	-5	-105	-49	-127	-16	-246
<b>Jun</b>	A	-3 571	-493	-95	-98	-94	-29	-55	-178	-253	-789	-74	-208	-26	-495	-149	22	-66	-491

### CAPACIDAD (+) O NECESIDAD (-) DE FINANCIACIÓN DE LAS COMUNIDADES AUTÓNOMAS

Datos acumulados enero fecha

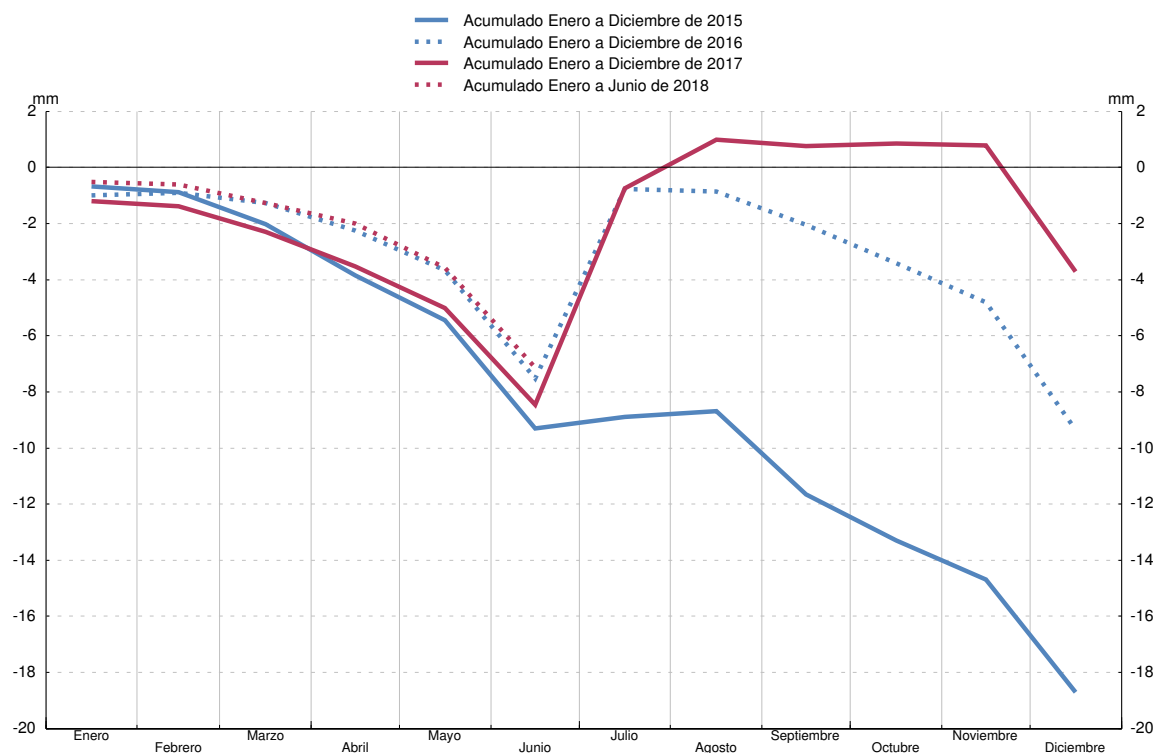

FUENTE: Ministerio de Hacienda y Administraciones Públicas (IGAE).

## 7.1. BALANZA DE PAGOS RESUMEN Y DETALLE DE LA CUENTA CORRIENTE

■ Serie representada gráficamente.

Millones de euros

		Cuenta corriente									Cuenta de capital (saldo)	Cuenta corriente más cuenta de capital (saldo) (a)
		Total (saldo)	Bienes y servicios				Rentas primaria y secundaria					
			Saldo	Ingresos		Pagos		Saldo	Ingresos	Pagos		
				Total	Del cual:		Del cual:					
		1=2+7	3		4	5	6	7=8+9	8	9	10	11=1+10
<b>15</b>		12 555	25 925	356 819	50 988	330 894	15 654	-13 370	67 703	81 073	7 068	19 623
<b>16</b>	P	25 245	35 965	371 223	54 660	335 258	17 438	-10 720	71 277	81 998	2 541	27 786
<b>17</b>	P	21 512	33 628	400 826	60 293	367 199	19 730	-12 116	70 042	82 158	2 684	24 196
<b>17 E-J</b>	P	6 676	19 659	232 473	33 231	212 814	9 986	-12 983	36 581	49 564	1 248	7 925
<b>18 E-J</b>	A	197	13 300	240 361	34 339	227 062	11 075	-13 103	38 577	51 679	1 600	1 797
<b>17 Abr</b>	P	1 050	3 116	30 134	3 948	27 018	1 354	-2 066	5 360	7 427	205	1 255
<b>May</b>	P	2 722	4 357	35 568	5 153	31 211	1 087	-1 634	5 494	7 128	147	2 869
<b>Jun</b>	P	2 039	4 375	36 652	6 252	32 277	1 806	-2 337	6 054	8 391	214	2 252
<b>Jul</b>	P	2 233	5 190	35 033	7 752	29 843	2 123	-2 958	4 469	7 427	275	2 507
<b>Ago</b>	P	2 558	4 014	31 417	7 752	27 403	2 209	-1 456	4 495	5 951	135	2 693
<b>Sep</b>	P	1 866	2 624	35 568	6 722	32 944	2 203	-759	5 272	6 031	140	2 006
<b>Oct</b>	P	1 870	3 603	36 092	5 704	32 489	1 967	-1 734	4 650	6 384	208	2 077
<b>Nov</b>	P	3 483	2 725	34 901	3 758	32 176	1 759	758	6 987	6 229	293	3 776
<b>Dic</b>	P	5 059	1 002	30 375	3 127	29 373	1 606	4 058	12 057	8 000	659	5 718
<b>18 Ene</b>	P	-814	283	32 154	3 651	31 871	1 305	-1 097	5 634	6 732	335	-480
<b>Feb</b>	P	-1 457	560	30 175	3 216	29 615	1 353	-2 016	5 043	7 059	202	-1 254
<b>Mar</b>	P	180	1 630	34 870	4 076	33 240	1 494	-1 450	5 176	6 627	212	392
<b>Abr</b>	P	-1 439	1 183	33 024	3 858	31 841	1 386	-2 622	5 487	8 109	282	-1 157
<b>May</b>	P	2 643	3 538	35 950	5 336	32 412	1 254	-895	5 918	6 813	225	2 868
<b>Jun</b>	P	977	3 131	37 753	6 520	34 621	1 907	-2 154	6 546	8 700	288	1 265
<b>Jul</b>	A	107	2 974	36 437	7 682	33 462	2 376	-2 868	4 773	7 640	56	163

### RESUMEN

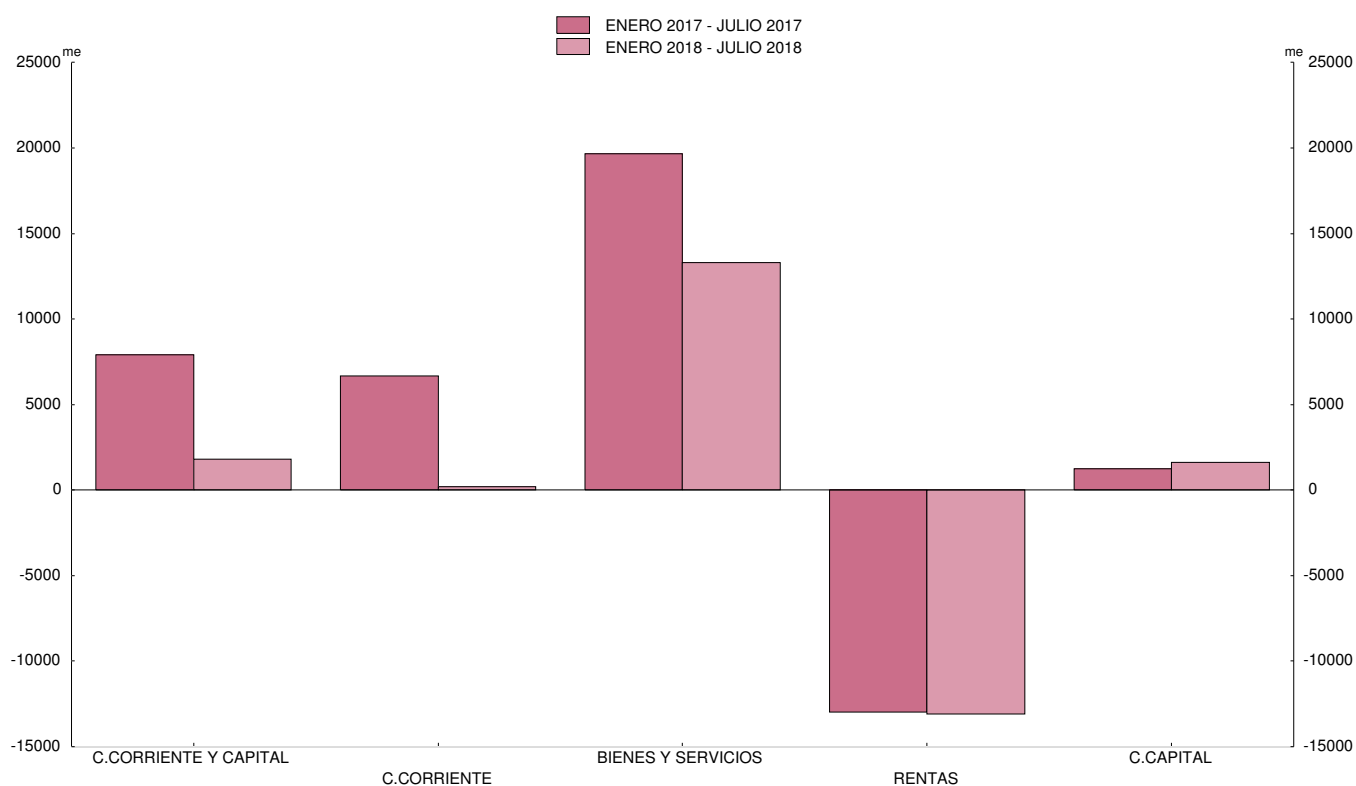

FUENTE: BE.

a. El saldo de las cuentas corriente y de capital corresponde a la capacidad (signo positivo o superávit) o a la necesidad (signo negativo o déficit) de financiación de la nación.



## 7.2. BALANZA DE PAGOS DETALLE DE LA CUENTA FINANCIERA (a)

■ Serie representada gráficamente.

Millones de euros

Cuenta financiera	Total, excepto Banco de España											Banco de España (b)				
	Total	Inversión directa			Inversión de cartera			Otra inversión (a)			Derivados financieros	Total	Reservas	Posición neta BE frente al Euro-sistema	Otros BE	
		Saldo neto	Saldo neto	Activos	Pasivos	Saldo neto	Activos	Pasivos	Saldo neto	Activos						Pasivos
	1=2+13	2=3+6+9+12	3=4-5	4	5	6=7-8	7	8 (a)	9=10-11	10	11	12	13=14+15+16	14	15	16
<b>15</b>	21 915	62 079	25 564	48 306	22 743	-5 377	64 916	70 293	43 082	8 253	-34 829	-1 190	-40 164	5 067	-50 929	5 699
<b>16</b>	P 24 824	77 457	14 430	49 934	35 504	39 176	26 103	-13 073	26 793	5 421	-21 371	-2 941	-52 634	8 233	-59 707	-1 159
<b>17</b>	P 21 536	53 600	16 901	23 583	6 682	18 196	78 599	60 403	20 730	23 019	2 288	-2 228	-32 064	3 533	-31 266	-4 331
<b>17 E-J</b>	P -1 747	46 991	-565	16 195	16 760	24 682	56 210	31 528	25 428	15 881	-9 547	-2 554	-48 738	427	-46 447	-2 718
<b>18 E-J</b>	A 11 430	30 861	-16 280	18 792	35 072	14 056	35 496	21 440	31 598	18 408	-13 190	1 488	-19 431	916	-19 037	-1 310
<b>17 Abr</b>	P 3 316	-5 759	1 516	5 778	4 262	-4 797	6 089	10 886	-2 236	-5 263	-3 027	-241	9 074	17	9 565	-507
<b>May</b>	P -1 178	6 961	1 547	-5 258	-6 805	5 770	9 240	3 470	-284	-3 602	-3 319	-72	-8 139	110	-7 504	-745
<b>Jun</b>	P 33	-4 885	881	3 830	2 949	-5 010	8 576	13 587	-681	4 333	5 014	-75	4 917	97	5 013	-192
<b>Jul</b>	P 1 511	12 727	-1 454	488	1 943	399	2 134	1 735	14 264	7 495	-6 770	-482	-11 216	80	-10 329	-967
<b>Ago</b>	P 6 700	7 464	1 437	3 668	2 231	6 119	3 927	-2 191	213	-13 825	-14 038	-304	-764	155	917	-1 836
<b>Sep</b>	P -612	-12 355	7 300	6 623	-676	-2 013	4 754	6 767	-17 291	2 597	19 887	-351	11 743	241	11 097	405
<b>Oct</b>	P 5 965	-7 140	1 260	-7 222	-8 482	5 727	4 832	-896	-14 291	9 135	23 425	162	13 106	1 311	11 121	674
<b>Nov</b>	P 451	3 867	-764	1 692	2 455	-3 745	6 677	10 423	8 011	2 632	-5 380	365	-3 416	867	-2 672	-1 611
<b>Dic</b>	P 10 780	14 774	8 233	2 627	-5 606	-12 574	2 199	14 773	18 659	6 600	-12 059	455	-3 994	531	-5 281	756
<b>18 Ene</b>	P 3 257	27 006	766	2 822	2 056	15 675	12 154	-3 521	9 900	-7 224	-17 124	665	-23 749	525	-24 112	-162
<b>Feb</b>	P -924	-2 627	1 055	-1 390	-2 445	2 997	9 588	6 591	-6 944	232	7 176	265	1 704	144	1 329	230
<b>Mar</b>	P -1 782	-20 685	-2 937	7 574	10 511	-14 543	2 046	16 589	-3 751	9 992	13 743	546	18 903	289	17 969	645
<b>Abr</b>	P 2 680	9 130	1 506	1 689	183	-4 946	1 028	5 973	12 951	-6 122	-19 073	-382	-6 450	-50	-5 451	-949
<b>May</b>	P -1 873	603	-13 284	2 902	16 186	12 787	4 204	-8 583	1 467	8 436	6 969	-366	-2 476	-356	-2 450	330
<b>Jun</b>	P 5 166	10 764	-866	3 925	4 790	-163	560	723	11 980	14 736	2 756	-187	-5 598	416	-3 721	-2 294
<b>Jul</b>	A 4 907	6 671	-2 519	1 270	3 789	2 249	5 916	3 666	5 995	-1 642	-7 637	946	-1 764	-52	-2 602	890

CUENTA FINANCIERA  
(VNA-VNP)

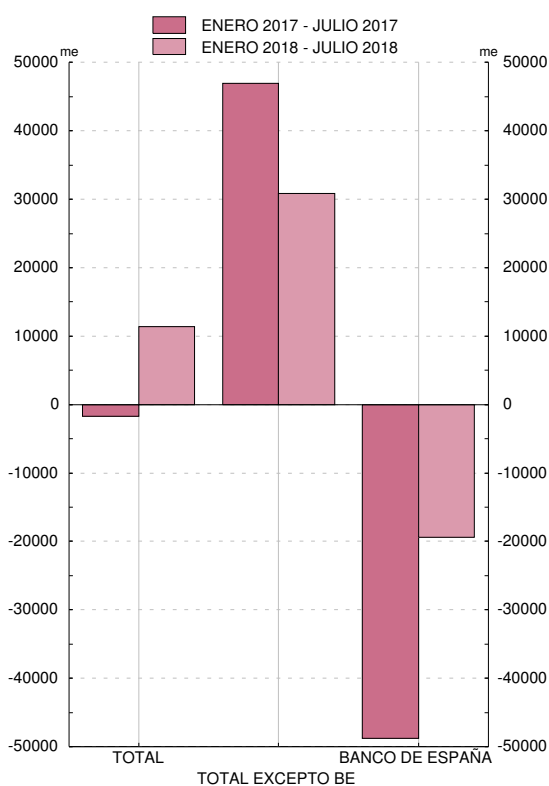

CUENTA FINANCIERA, EXCEPTO BANCO DE ESPAÑA. DETALLE  
(VNA-VNP)

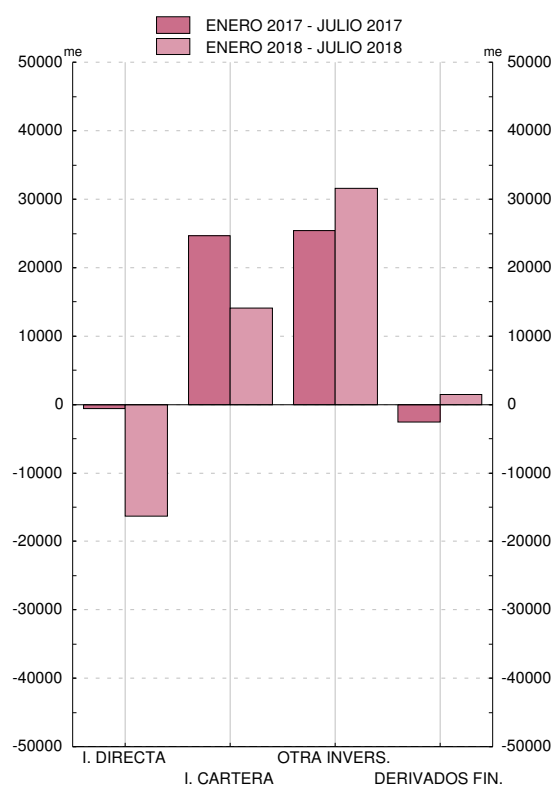

FUENTE: BE.

a. Principalmente, préstamos, depósitos y operaciones temporales.

b. Un signo positivo (negativo) supone un aumento (disminución) de las reservas y/o de la posición neta del BE frente al Eurosistema y/o de otros activos/pasivos del BE.

### 7.3. COMERCIO EXTERIOR DE ESPAÑA FRENTE A OTROS MIEMBROS DE LA ZONA DEL EURO Y AL RESTO DEL MUNDO. EXPORTACIONES Y EXPEDICIONES

■ Serie representada gráficamente.

Millones de euros y tasas de variación interanual

	Total			Por tipos de productos (series deflactadas) (a)					Por áreas geográficas (series nominales)							
	Millones de euros	Nominal	Deflactado (a)	Consumo	Capital	Intermedios			UE 28		OCDE		OPEP	Otros países americanos	China	Nuevos países industrializados
						Total	Energéticos	No energéticos	Total	Zona del Euro	Total	Del cual: Estados Unidos				
1	2	3	4	5	6	7	8	9	10	11	12	13	14	15	16	
<b>10</b>	186 780	16,8	15,0	-3,5	22,0	28,6	15,2	29,4	14,3	13,6	15,2	15,5	9,6	36,1	34,1	27,0
<b>11</b>	215 230	15,2	9,9	6,7	17,7	10,7	11,8	11,3	12,7	9,6	13,6	20,0	26,2	19,1	27,2	1,3
<b>12</b>	226 115	5,1	2,9	-2,7	-8,4	7,9	26,7	6,0	0,5	-0,6	2,3	14,0	24,4	13,8	11,7	29,9
<b>13</b>	235 814	4,3	4,5	5,8	15,6	2,2	0,1	2,4	3,1	2,4	2,5	-2,9	13,2	20,6	4,2	-1,7
<b>14</b>	240 582	2,0	3,0	4,6	7,3	1,4	10,6	0,6	3,5	3,7	3,9	21,6	-8,6	-18,2	3,0	45,8
<b>15</b>	249 794	3,8	3,2	10,8	2,4	-1,3	-14,1	-0,2	5,8	4,7	5,8	7,9	-2,3	5,6	8,0	-20,2
<b>16</b>	256 393	2,6	4,4	6,1	2,1	3,6	-7,2	4,4	5,3	5,5	4,6	-1,2	-11,8	-14,2	11,3	-2,9
<b>17</b>	P ...	...	8,3	3,6	9,8	11,7	53,7	9,6	8,1	8,7	7,9	10,8	3,4	17,9	25,1	7,2
<b>17 Jun</b>	P 23 979	5,7	7,4	3,1	7,7	10,6	57,8	8,0	6,1	6,7	5,0	-7,2	-9,6	5,2	22,3	4,6
<b>Jul</b>	P 22 189	3,9	4,3	-0,8	2,0	8,6	32,1	7,4	1,0	3,7	2,0	14,2	10,3	9,6	8,8	-0,7
<b>Ago</b>	P 19 238	9,0	9,6	2,9	21,3	12,5	20,1	12,0	6,5	6,7	8,0	18,9	7,7	20,2	28,0	13,0
<b>Sep</b>	P 23 257	8,5	5,8	-0,4	12,5	9,4	40,4	7,4	7,5	9,5	7,1	12,3	-0,5	31,1	15,8	-15,4
<b>Oct</b>	P 24 241	11,2	9,2	3,1	19,8	12,1	34,6	10,5	9,5	9,0	8,8	11,0	11,1	39,6	32,2	9,3
<b>Nov</b>	P 25 355	7,9	6,8	4,6	3,7	9,0	33,1	7,3	5,8	4,4	5,5	9,7	-0,6	15,5	40,4	16,0
<b>Dic</b>	P 21 971	6,0	4,7	5,1	-0,4	5,2	39,5	2,7	8,3	8,5	7,6	4,7	-8,3	-0,8	5,7	-0,2
<b>18 Ene</b>	P 22 830	6,5	4,5	6,4	1,4	3,4	2,2	3,5	6,7	6,1	6,7	0,6	-3,8	14,9	3,3	-9,0
<b>Feb</b>	P 22 590	2,3	0,3	-2,3	7,4	1,0	33,2	-0,8	-0,2	0,6	0,3	8,2	14,9	12,1	13,1	-7,7
<b>Mar</b>	P 25 606	-2,4	-4,8	-3,5	-12,0	-4,7	12,9	-5,6	0,4	1,5	-0,8	-8,7	-12,8	-13,8	-7,4	-18,1
<b>Abr</b>	P 23 858	9,5	7,5	12,3	-10,0	7,2	-12,8	9,0	9,5	8,6	7,5	8,5	20,5	26,0	4,3	-0,6
<b>May</b>	P 25 309	-0,2	-3,0	-2,5	-3,8	-3,3	8,8	-4,1	0,2	1,2	-0,9	-12,8	1,7	-7,0	-13,4	3,1
<b>Jun</b>	P 24 724	3,1	-1,9	-1,5	-12,4	-0,2	-15,8	1,0	1,2	0,9	3,3	25,7	12,4	0,8	0,2	-6,0
<b>Jul</b>	P 24 355	9,8	6,3	1,5	11,4	8,7	19,9	7,9	9,6	9,4	8,1	12,5	14,8	-2,6	19,4	22,8

#### POR TIPOS DE PRODUCTOS

Tasas de variación interanual (tendencia obtenida con TRAMO SEATS)

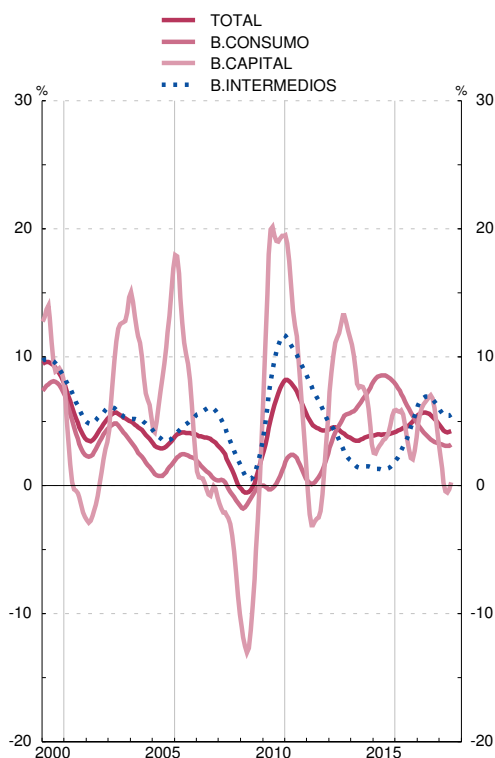

#### POR ÁREAS GEOGRÁFICAS

Tasas de variación interanual (tendencia obtenida con TRAMO-SEATS)

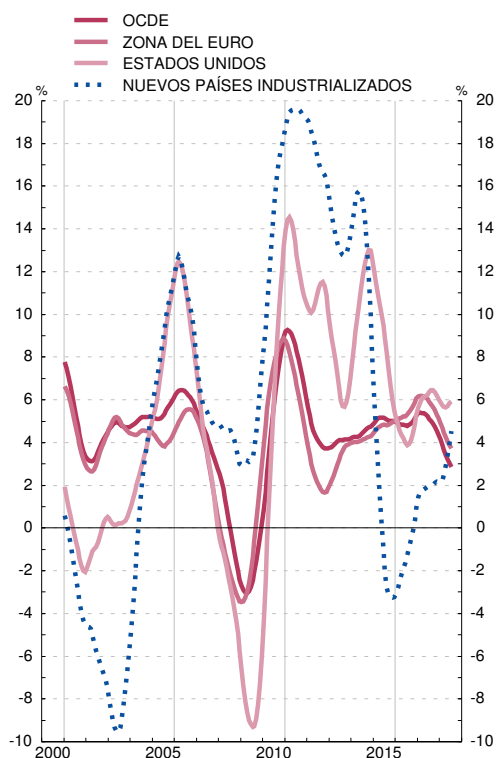

FUENTES: ME, MHAP y BE.

Nota: Las series de base de este indicador figuran en el Boletín Estadístico del Banco de España, capítulo 18, cuadros 4 y 5.

Las series mensuales corresponden a datos provisionales, en tanto que las series anuales son los datos definitivos de comercio exterior.

a. Series deflactadas con el índice de valor unitario correspondiente.

## 7.4. COMERCIO EXTERIOR DE ESPAÑA FRENTE A OTROS MIEMBROS DE LA ZONA DEL EURO Y AL RESTO DEL MUNDO. IMPORTACIONES E INTRODUCCIONES

■ Serie representada gráficamente.

Millones de euros y tasas de variación interanual

	Total			Por tipos de productos (series deflactadas) (a)					Por áreas geográficas (series nominales)							
	Millones de euros	Nominal	Deflactado (a)	Consumo	Capital	Intermedios			UE 28		OCDE		OPEP	Otros países americanos	China	Nuevos países industrializados
						Total	Energéticos	No energéticos	Total	Zona del Euro	Total	Del cual: Estados Unidos				
1	2	3	4	5	6	7	8	9	10	11	12	13	14	15	16	
<b>10</b>	240 056	16,5	11,3	-4,3	8,7	19,0	3,0	24,4	9,8	7,9	10,5	14,2	36,0	46,3	30,8	7,1
<b>11</b>	263 141	9,6	1,0	-3,1	-4,7	3,1	1,5	3,5	5,9	6,3	6,6	12,6	20,1	21,3	-1,1	-2,8
<b>12</b>	257 946	-2,0	-6,3	-8,3	-8,1	-5,5	0,2	-7,0	-5,8	-5,8	-4,7	-9,1	15,0	9,2	-4,8	-12,4
<b>13</b>	252 347	-2,2	2,1	0,7	12,7	1,6	0,7	1,8	-0,3	-0,6	-0,3	4,7	-7,7	-16,6	-2,2	0,7
<b>14</b>	265 557	5,2	7,7	11,9	17,1	5,5	1,4	6,9	9,0	8,6	7,4	0,5	-3,9	-16,6	14,5	2,3
<b>15</b>	274 772	3,5	6,1	6,8	14,5	4,9	-5,2	7,4	8,3	7,4	8,2	23,5	-25,3	-8,6	18,7	20,8
<b>16</b>	273 779	-0,4	2,8	6,1	3,1	1,3	-4,2	2,6	1,4	2,2	1,8	0,9	-23,6	-4,7	0,7	-1,3
<b>17</b>	P 301 870	10,6	5,6	2,7	6,6	6,9	17,3	4,6	6,6	7,4	8,4	8,2	28,7	25,5	7,7	30,3
<b>17 Jun</b>	P 25 238	5,0	2,8	-1,8	-2,2	5,6	18,9	3,1	3,5	4,5	3,7	-8,1	6,4	6,2	0,6	15,2
<b>Jul</b>	P 24 288	10,8	8,6	7,7	12,4	8,6	18,0	6,3	5,8	6,9	7,0	9,5	33,8	5,7	16,5	8,3
<b>Ago</b>	P 22 464	11,2	7,0	-0,4	5,1	11,0	11,0	11,0	8,0	8,4	10,6	40,1	6,8	30,6	6,4	18,7
<b>Sep</b>	P 25 405	7,4	2,8	0,7	-4,0	4,8	10,7	3,6	0,5	2,4	3,0	32,9	35,7	8,0	9,5	23,3
<b>Oct</b>	P 26 752	13,2	9,3	9,9	4,9	9,5	11,5	9,1	10,6	11,3	14,0	13,5	20,1	37,3	9,1	31,9
<b>Nov</b>	P 26 976	9,0	4,2	2,1	6,7	4,8	25,3	0,2	7,0	7,4	6,6	-2,2	26,4	26,4	6,6	16,6
<b>Dic</b>	P 24 021	3,6	1,6	-1,2	1,3	2,8	2,3	2,9	5,6	6,9	2,7	-30,5	33,2	7,0	3,8	6,7
<b>18 Ene</b>	P 26 765	8,9	6,5	8,2	2,3	6,2	11,4	4,7	8,0	10,5	7,0	-6,1	30,1	18,2	10,0	19,1
<b>Feb</b>	P 24 757	0,3	0,2	1,9	-2,2	-0,2	-14,8	3,6	-0,6	0,9	0,7	-5,3	-0,2	-21,6	5,8	16,7
<b>Mar</b>	P 26 436	-4,5	-4,9	-2,4	-11,6	-5,1	-2,6	-5,6	-1,6	-1,3	-5,0	-31,8	10,5	-5,4	-1,7	-31,1
<b>Abr</b>	P 26 908	17,0	13,4	14,9	8,0	13,4	-0,1	17,3	13,8	11,9	13,2	34,5	35,7	24,2	2,3	-18,3
<b>May</b>	P 27 463	2,5	-0,5	-1,5	0,6	-0,1	0,2	-0,2	2,8	1,7	1,9	-6,9	23,3	12,1	-12,4	-9,2
<b>Jun</b>	P 27 172	7,7	0,9	0,8	5,9	0,1	-6,4	1,6	6,2	5,9	5,2	-11,5	32,9	17,7	3,1	9,8
<b>Jul</b>	P 27 603	13,6	4,9	6,4	3,1	4,5	-2,6	6,3	9,5	9,8	11,9	29,6	9,1	29,5	9,7	18,9

### POR TIPOS DE PRODUCTOS

Tasas de variación interanual (tendencia obtenida con TRAMO SEATS)

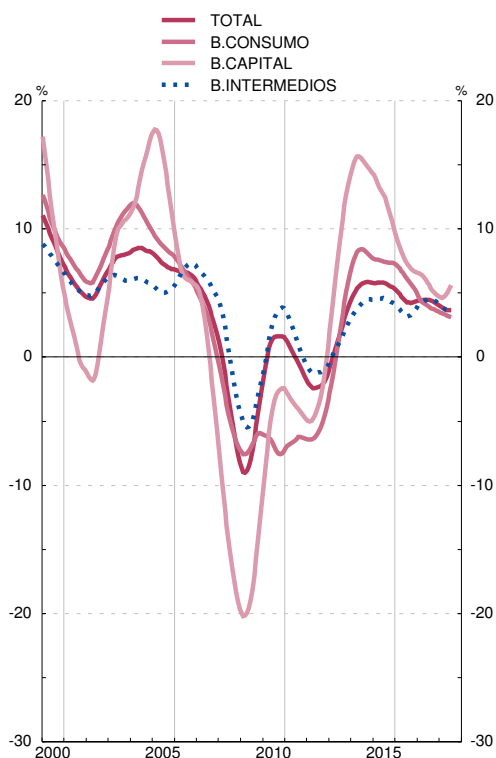

### POR AREAS GEOGRÁFICAS

Tasas de variación interanual (tendencia obtenida con TRAMO-SEATS)

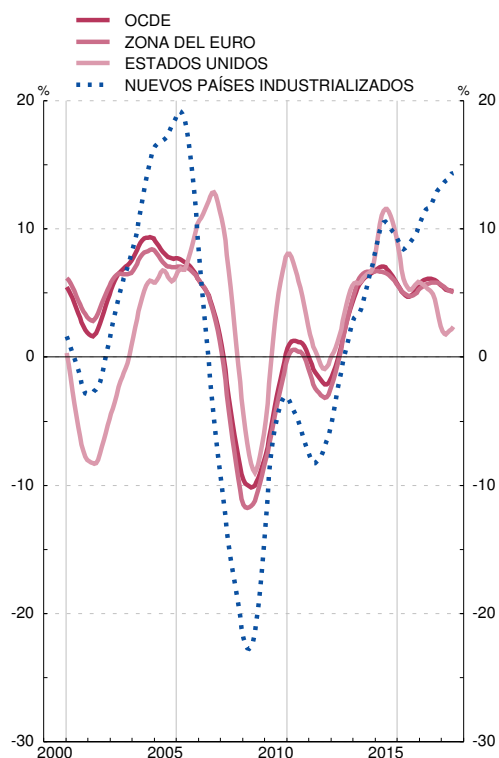

FUENTES: ME, MHAP y BE.

Nota: Las series de base de este indicador figuran en el Boletín Estadístico del Banco de España, capítulo 18, cuadros 2 y 3.

Las series mensuales corresponden a datos provisionales, en tanto que las series anuales son los datos definitivos de comercio exterior.

a. Series deflactadas con el índice de valor unitario correspondiente.

**7.5. COMERCIO EXTERIOR DE ESPAÑA FRENTE A OTROS MIEMBROS DE LA ZONA DEL EURO Y AL RESTO DEL MUNDO. DISTRIBUCIÓN GEOGRÁFICA DEL SALDO COMERCIAL**

Millones de euros

1	Total mundial	Unión Europea (UE 28)						OCDE					13	14	15		
		2=3+7	Zona del Euro			Resto de la UE 28		9	Del cual:			12					
			3	Del cual:			7		8	10	11						
				Total	Alemania	Francia										Italia	Total
11	-47 910	3 559	1 387	-8 984	8 590	219	2 172	2 955	-1 751	-2 956	-1 389	-19 066	-5 152	-15 317	-1 116		
12	-31 831	12 203	7 306	-4 118	9 222	656	4 897	3 778	9 933	-858	-859	-21 120	-5 281	-14 023	83		
13	-16 533	17 058	10 573	-4 360	10 639	1 563	6 485	6 134	14 760	-1 575	-183	-17 248	-1 184	-13 470	6		
14	-24 975	10 439	5 875	-7 427	8 582	1 591	4 564	5 407	9 693	273	-21	-17 170	-1 162	-15 878	1 405		
15	-24 978	7 448	3 114	-8 950	8 587	1 365	4 334	5 528	6 081	-1 323	-751	-10 276	149	-19 281	-222		
16	-17 385	13 880	7 307	-7 437	8 107	2 282	6 573	8 884	11 595	-1 578	-1 244	-6 574	-718	-18 962	-279		
17	P	-24 744	16 336	9 077	-7 950	8 306	2 059	7 259	7 506	10 262	-1 362	-1 482	-10 893	-1 518	-19 404	-1 261	
17	Jun	P	-1 259	1 626	917	-788	970	81	709	627	1 176	-230	-148	-753	-131	-1 521	-98
	Jul	P	-2 099	943	445	-655	516	63	498	580	931	139	-112	-958	-12	-1 840	-114
	Ago	P	-3 227	667	214	-722	415	19	453	386	133	-284	-79	-829	-335	-1 779	-55
	Sep	P	-2 148	1 616	1 028	-319	607	210	588	713	1 021	-364	-113	-937	-18	-1 785	-134
	Oct	P	-2 511	826	361	-784	530	139	466	435	-149	-322	-118	-750	-136	-1 680	-95
	Nov	P	-1 621	1 646	909	-825	858	93	737	803	1 425	-13	-151	-1 156	-198	-1 555	-25
	Dic	P	-2 050	608	293	-684	585	-27	315	404	546	144	-148	-1 095	-85	-1 563	7
18	Ene	P	-3 935	1 728	993	-710	687	211	735	676	843	-95	-124	-1 686	-313	-1 989	-162
	Feb	P	-2 167	1 145	593	-640	400	130	552	639	485	-134	-122	-906	86	-1 552	-100
	Mar	P	-831	2 199	1 397	-407	897	184	803	802	1 786	172	-209	-1 128	-122	-1 328	-122
	Abr	P	-3 050	1 215	658	-896	717	220	557	613	407	-105	-194	-1 228	-57	-1 331	-146
	May	P	-2 154	1 671	939	-774	530	270	732	767	1 068	-5	-163	-1 007	-255	-1 563	-121
	Jun	P	-2 448	933	345	-1 015	730	178	588	632	884	168	-153	-1 160	-279	-1 584	-155
	Jul	P	-3 248	1 055	438	-1 008	769	89	617	683	399	-10	-126	-996	-264	-1 975	-124

**SALDO COMERCIAL ACUMULADO**

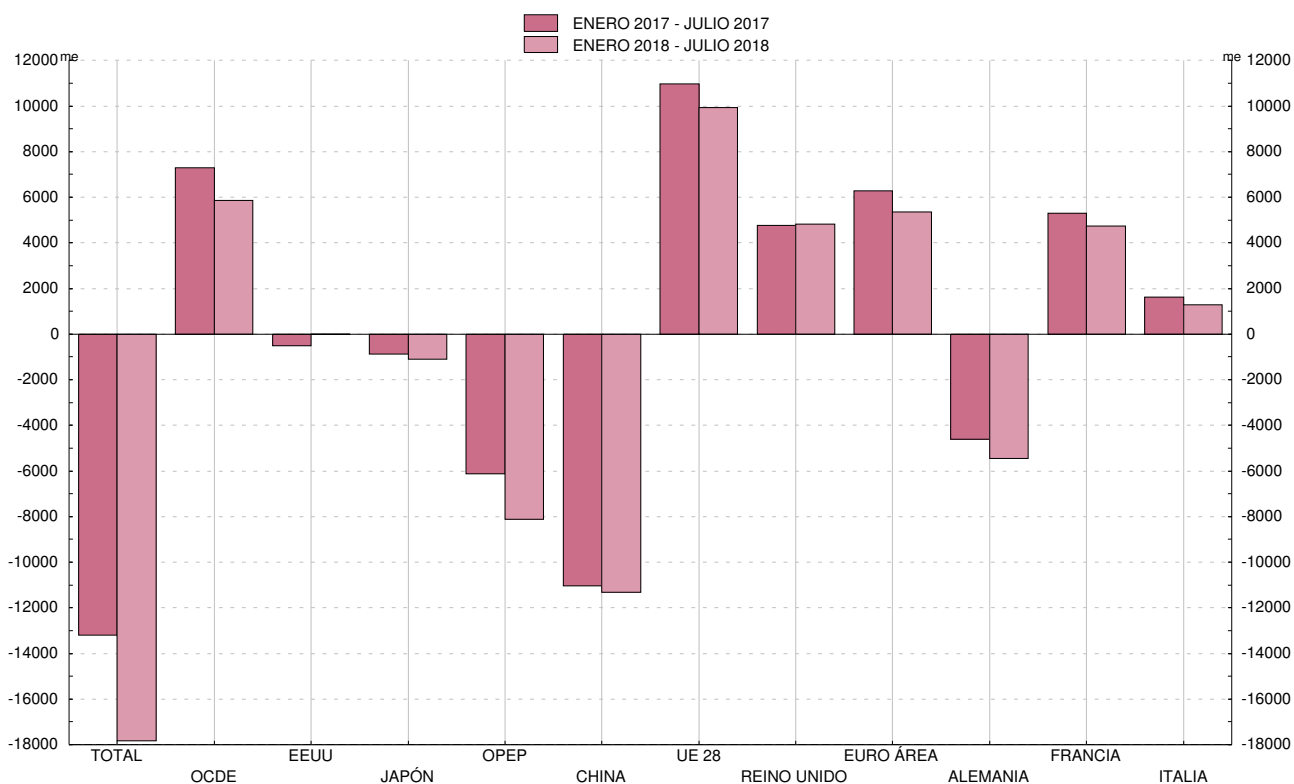

FUENTE: MHAP.

Nota: Las series de base de este indicador figuran en el Boletín Estadístico del Banco de España, capítulo 18, cuadros 3 y 5.

Las series mensuales corresponden a datos provisionales, en tanto que las series anuales son los datos definitivos de comercio exterior.

## 7.6. POSICIÓN DE INVERSIÓN INTERNACIONAL RESUMEN

■ Serie representada gráficamente.

Saldos a fin de período en mm de euros

	Posición de inversión internacional neta (activos-pasivos)	Total excepto Banco de España											Banco de España			
		Posición neta excepto Banco de España (activos-pasivos)	Inversión directa			Inversión de cartera			Otra inversión			Derivados financieros Posición neta (activos - pasivos)	Posición neta Banco de España (activos-pasivos)	Reservas	Posición neta frente al Euro-sistema	Otros (a)
			Posición neta (activos-pasivos)	Activos	Pasivos	Posición neta (activos-pasivos)	Activos	Pasivos	Posición neta (activos-pasivos)	Activos	Pasivos					
<b>10</b>	-957	-1 000	-32	513	545	-621	325	946	-349	315	664	3	42	24	-31	49
<b>11</b>	-984	-926	-27	525	552	-572	271	842	-333	323	656	6	-58	36	-144	49
<b>12</b>	-935	-712	-18	536	554	-497	293	790	-201	366	567	5	-222	38	-298	38
<b>13</b>	-977	-868	-63	516	579	-588	314	902	-222	324	546	5	-109	34	-162	19
<b>14</b>	-1 017	-940	-70	540	610	-629	381	1 010	-236	323	559	-4	-77	41	-114	-4
<b>15 /</b>	-992	-894	-34	594	628	-629	444	1 073	-227	326	552	-5	-98	49	-145	-2
<b>///</b>	-987	-889	-53	583	636	-611	437	1 048	-223	332	556	-1	-98	49	-142	-5
<b>IV</b>	P -967	-853	-46	590	636	-606	442	1 048	-197	332	529	-4	-114	50	-165	1
<b>16 /</b>	P -984	-863	-49	597	646	-589	434	1 023	-215	328	543	-11	-121	49	-175	5
<b>//</b>	P -962	-810	-39	619	659	-572	439	1 011	-188	343	531	-10	-153	54	-213	5
<b>///</b>	P -979	-819	-52	623	675	-581	453	1 034	-178	338	516	-9	-159	59	-219	1
<b>IV</b>	P -955	-790	-41	633	674	-575	464	1 039	-168	339	507	-6	-165	60	-225	0
<b>17 /</b>	P -976	-769	-41	650	691	-567	500	1 067	-154	350	505	-7	-207	60	-268	0
<b>//</b>	P -1 006	-801	-60	636	696	-576	520	1 096	-159	340	500	-6	-205	57	-261	-1
<b>///</b>	P -997	-791	-53	641	694	-568	533	1 101	-162	334	496	-8	-206	56	-259	-3
<b>IV</b>	P -978	-776	-53	630	683	-566	547	1 113	-150	351	501	-7	-202	58	-256	-3
<b>18 /</b>	P -981	-775	-63	629	692	-551	567	1 118	-152	352	504	-8	-207	57	-261	-3
<b>//</b>	P -978	-758	-86	626	713	-538	571	1 109	-126	372	498	-7	-220	59	-273	-6

### POSICIÓN DE INVERSIÓN INTERNACIONAL

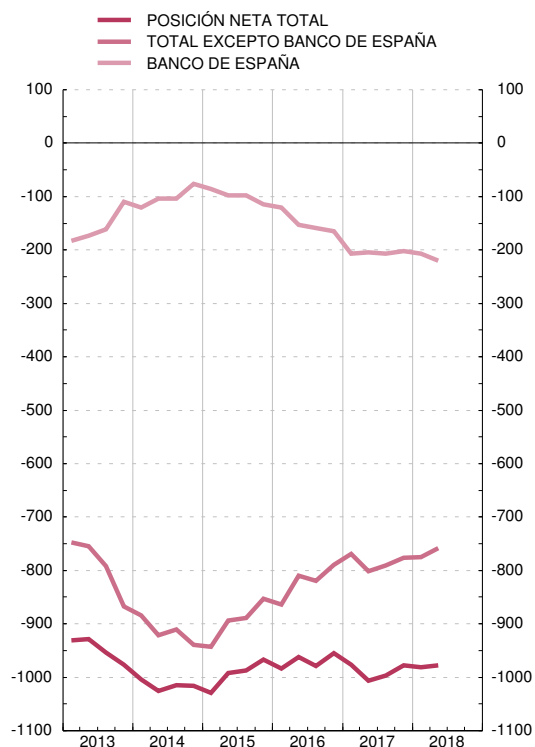

### COMPONENTES DE LA POSICIÓN

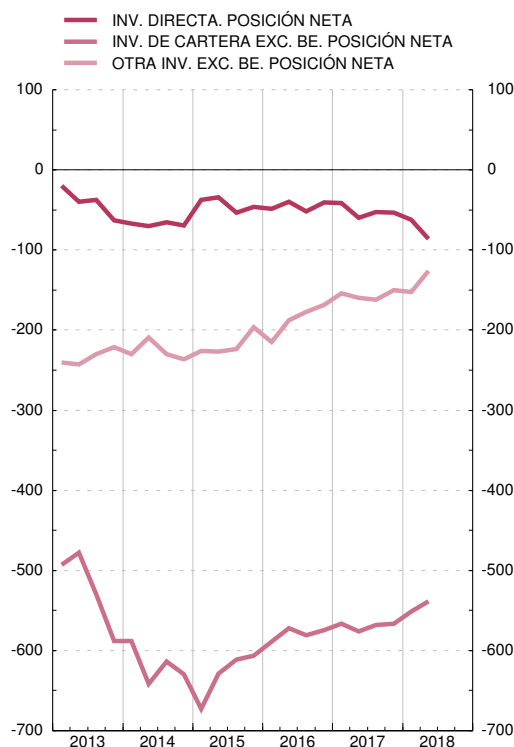

FUENTE: BE.

## 7.7. POSICIÓN DE INVERSIÓN INTERNACIONAL DETALLE DE INVERSIONES

■ Serie representada gráficamente.

Saldos a fin de periodo en millones de euros

	Inversión directa				Inversión de cartera, incluido Banco de España				Otra inversión, incluido Banco de España (a)		Derivados financieros incluido BE	
	Activos		Pasivos		Activos		Pasivos		Activos	Pasivos	Activos	Pasivos
	Participaciones de capital	Instrumentos de deuda	Participaciones de capital	Instrumentos de deuda	Participaciones de capital y en fondos de inversión	Títulos de deuda	Participaciones de capital y en fondos de inversión	Títulos de deuda				
1	2	1	2	5	6	7	8	9	10	11	12	
<b>10</b>	450	63	339	207	103	274	181	765	336	718	95	92
<b>11</b>	458	67	351	201	88	235	162	680	355	835	140	134
<b>12</b>	451	85	347	207	105	231	179	611	406	911	157	152
<b>13</b>	434	82	370	208	139	209	242	660	378	775	105	100
<b>14</b>	452	89	389	221	175	236	272	738	400	785	120	124
<b>15</b> //	501	93	402	225	217	264	316	756	409	821	110	115
///	486	97	410	226	210	267	283	765	420	830	118	119
IV	488	102	411	225	226	263	282	767	422	829	109	113
<b>16</b> /	491	106	421	225	215	272	258	764	421	859	115	125
//	509	111	431	227	216	279	249	762	439	890	124	134
///	512	111	441	234	222	287	270	764	440	892	118	127
IV	519	114	449	224	234	289	289	749	443	894	103	109
<b>17</b> /	536	114	457	234	257	305	327	740	458	941	93	100
//	519	117	461	235	270	311	337	759	452	935	88	94
///	521	121	460	235	283	313	346	755	449	937	88	95
IV	512	119	461	222	296	316	337	776	470	945	87	93
<b>18</b> /	509	121	468	224	304	332	323	795	474	959	82	90
//	505	121	488	225	309	333	318	791	500	976	88	95

### ACTIVOS

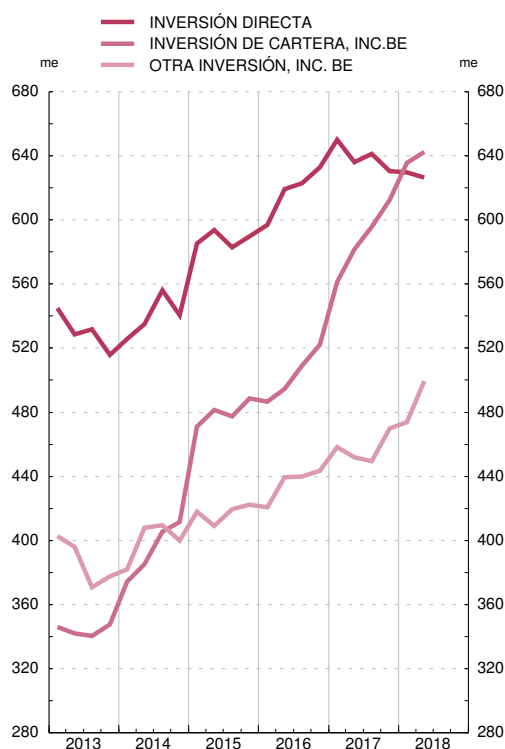

### PASIVOS

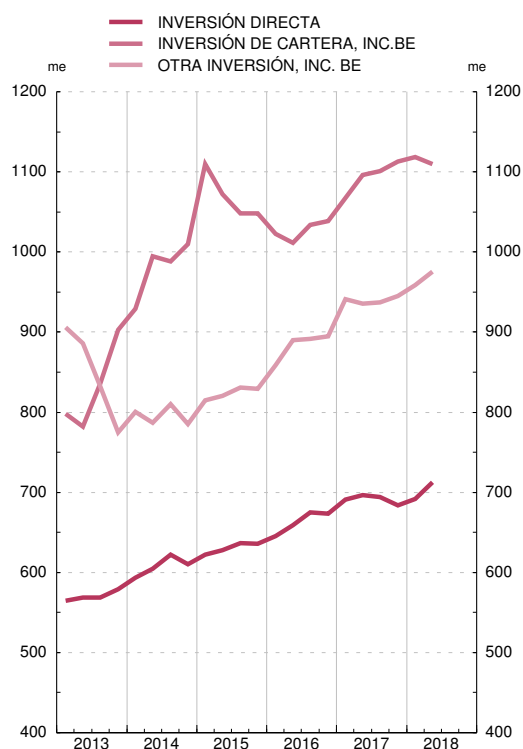

FUENTE: BE.

## 7.8. ACTIVOS DE RESERVA DE ESPAÑA

■ Serie representada gráficamente.

Saldos a fin de periodo en millones de euros

	Activos de reserva						Pro memoria: oro
	Total	Divisas convertibles	Posición de reserva en el FMI	DEG	Oro monetario	Otros activos de reserva	Millones de onzas troy
	1	2	3	4	5	6	7
<b>12</b>	38 347	20 984	2 412	3 132	11 418	401	9,1
<b>13</b>	33 587	20 093	2 152	3 122	7 888	332	9,1
<b>14</b>	41 469	27 076	1 888	3 233	8 943	328	9,1
<b>15</b>	49 573	35 560	1 425	3 507	8 811	269	9,1
<b>16</b>	59 902	44 474	1 669	3 551	9 941	267	9,1
<b>17</b>							
Mar	60 379	44 562	1 559	3 552	10 517	189	9,1
Abr	59 305	43 593	1 539	3 470	10 507	196	9,1
May	58 019	42 679	1 515	3 420	10 218	187	9,1
Jun	57 015	42 095	1 493	3 393	9 868	166	9,1
Jul	56 071	41 346	1 452	3 329	9 792	152	9,1
Ago	56 095	41 136	1 497	3 318	9 997	147	9,1
Sep	56 102	41 249	1 501	3 334	9 867	152	9,1
Oct	58 009	43 077	1 513	3 362	9 897	161	9,1
Nov	57 664	42 921	1 484	3 325	9 783	151	9,1
Dic	57 877	43 098	1 448	3 398	9 795	137	9,1
<b>18</b>							
Ene	56 579	41 962	1 416	3 337	9 767	98	9,1
Feb	57 321	42 636	1 422	3 383	9 778	103	9,1
Mar	57 122	42 559	1 408	3 380	9 739	36	9,1
Abr	57 784	42 954	1 420	3 384	9 846	180	9,1
May	59 327	44 148	1 446	3 382	10 097	254	9,1
Jun	59 227	44 085	1 734	3 380	9 718	310	9,1
Jul	58 516	43 703	1 719	3 352	9 417	324	9,1
Ago	58 573	43 825	1 727	3 369	9 358	293	9,1

ACTIVOS DE RESERVA  
SALDOS FIN DE AÑO

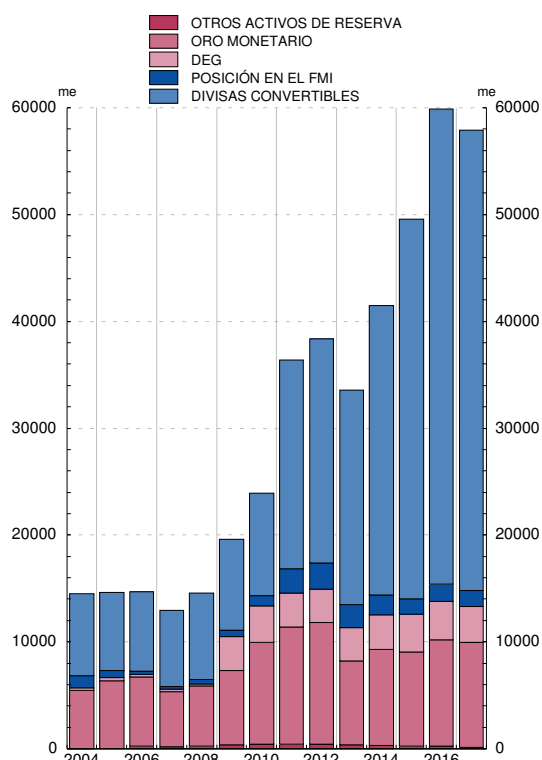

ACTIVOS DE RESERVA  
SALDOS FIN DE MES

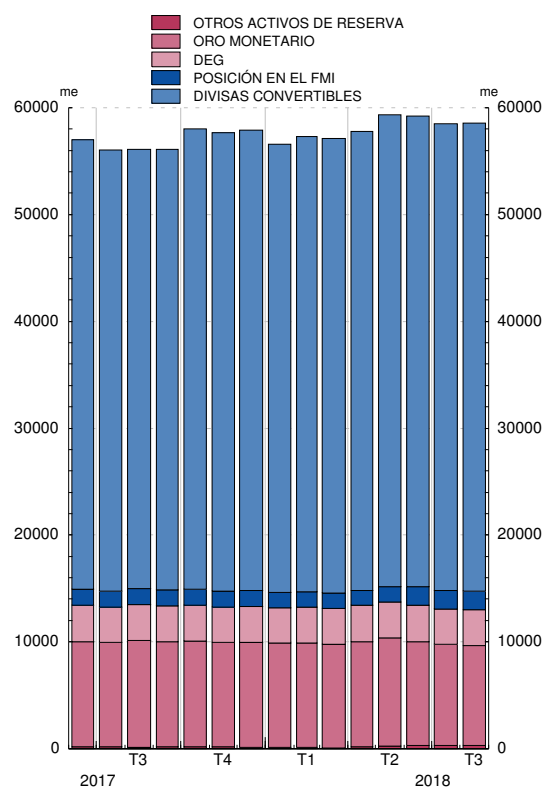

FUENTE: BE.

Nota: A partir de enero de 1999, no se consideran activos de reserva ni los denominados en euros ni en monedas distintas del euro frente a los residentes en países de la zona euro. Hasta diciembre de 1998, los datos en pesetas han sido convertidos a euros con el tipo irrevocable. Desde enero de 1999, todos los activos de reserva se valoran a precios de mercado. Los datos de activos de reserva están elaborados de acuerdo con las nuevas normas metodológicas publicadas por el FMI en el documento 'International Reserves and Foreign Currency Liquidity Guidelines for a Data Template', 2013, (<https://www.imf.org/external/np/sta/ir/IRProcessWeb/pdf/guide2013.pdf>)

## 7.9. DEUDA EXTERNA RESUMEN

Saldos a fin de periodo

Millones de euros

	Total deuda externa	Administraciones Públicas					Otras instituciones financieras monetarias					
		Total	Corto plazo		Largo plazo		Total	Corto plazo			Largo plazo	
			Títulos de deuda corto plazo (a)	Préstamos, créditos comerciales y otros pasivos (b)	Títulos de deuda largo plazo (a)	Préstamos, créditos comerciales y otros pasivos (b)		Títulos de deuda corto plazo (a)	Depósitos	Préstamos, créditos comerciales y otros pasivos (b)	Títulos de deuda largo plazo (a)	Depósitos
1	2	3	4	5	6	7	8	9	10	11	12	
<b>14</b> //	1 724 784	475 568	45 952	465	328 601	100 550	455 667	2 378	218 564	4 037	148 924	81 764
///	1 751 728	470 508	48 197	1 497	321 331	99 484	470 218	2 912	235 116	3 391	148 638	80 160
IV	1 743 601	501 899	54 650	4 385	342 216	100 649	465 249	3 808	246 988	2 727	148 878	62 850
<b>15</b> /	1 827 802	545 102	52 837	3 712	391 465	97 088	474 993	4 781	257 777	1 887	149 182	61 366
///	1 802 335	539 144	55 092	4 356	383 019	96 676	456 815	3 746	245 918	3 021	143 627	60 503
///	1 820 769	546 609	58 113	3 968	390 596	93 931	463 571	5 247	253 540	1 945	143 110	59 729
IV	P 1 820 798	551 640	59 640	2 841	396 340	92 819	438 472	5 840	230 506	1 332	140 369	60 425
<b>16</b> /	P 1 847 446	556 618	54 228	2 007	406 961	93 422	447 034	6 513	242 513	1 765	134 689	61 555
///	P 1 879 387	559 473	55 583	1 514	409 219	93 157	433 101	7 711	234 987	1 577	129 292	59 534
///	P 1 889 706	563 258	55 382	1 720	413 303	92 854	419 562	7 575	219 899	1 997	129 954	60 136
IV	P 1 868 057	552 755	61 427	2 506	398 025	90 798	406 605	7 039	214 435	1 512	125 559	58 060
<b>17</b> /	P 1 915 648	546 231	60 360	656	394 374	90 842	398 876	6 300	208 340	2 016	122 077	60 141
///	P 1 929 619	562 318	59 274	1 680	409 219	89 592	398 832	5 821	206 672	2 865	126 888	56 586
///	P 1 927 019	555 515	53 215	2 038	411 033	89 228	406 228	9 399	202 606	4 542	131 494	58 189
IV	P 1 943 339	570 976	61 737	1 737	420 560	86 941	440 247	12 879	210 204	3 118	156 449	57 596
<b>18</b> /	P 1 977 387	585 850	55 843	823	444 677	84 507	439 231	16 827	204 849	3 229	155 062	59 264
///	P 1 991 484	588 434	52 458	878	454 208	80 891	429 197	13 618	199 552	3 073	154 740	58 213

## 7.9. DEUDA EXTERNA RESUMEN (CONT.)

Saldos a fin de periodo

Millones de euros

	Banco de España			Otros sectores residentes				Inversión Directa				
	Total (a)	Corto plazo		Total	Corto plazo		Largo plazo		Total	Pasivos con:		
		Depósitos	Derechos especiales de giro (asignados)		Títulos de deuda corto plazo (a)	Préstamos, créditos comerciales y otros pasivos	Títulos de deuda largo plazo (a)	Préstamos, créditos comerciales y otros pasivos		Inversores directos	Empresas de inversión directa	Empresas del grupo
13	14	15	16	17	18	19	20	21	22	23	24	
<b>14</b> //	236 586	233 385	3 201	338 588	4 782	32 556	189 508	111 742	218 375	44 896	60 517	112 962
///	243 686	240 356	3 331	338 133	5 083	34 670	187 041	111 339	229 184	46 797	64 391	117 995
IV	225 786	222 414	3 372	329 518	5 351	33 620	182 917	107 630	221 149	49 089	58 867	113 192
<b>15</b> /	250 187	246 560	3 628	329 096	8 420	37 201	178 076	105 399	228 424	52 207	64 076	112 140
///	268 417	264 862	3 555	312 588	4 739	36 347	166 033	105 469	225 372	53 230	62 138	110 004
///	274 797	271 257	3 541	310 034	6 071	37 740	161 483	104 739	225 758	55 070	62 959	107 729
IV	P 300 512	296 913	3 599	305 365	6 898	37 575	157 712	103 180	224 809	51 354	67 503	105 953
<b>16</b> /	P 315 326	311 826	3 499	303 944	10 515	38 160	151 522	103 746	224 524	49 892	69 776	104 857
///	P 358 933	355 376	3 557	300 536	7 776	38 994	152 436	101 329	227 344	53 773	66 363	107 208
///	P 376 002	372 467	3 535	297 277	7 583	38 097	150 566	101 032	233 607	56 607	71 184	105 816
IV	P 387 220	383 616	3 604	297 091	8 495	38 909	148 651	101 036	224 386	53 960	67 721	102 704
<b>17</b> /	P 436 401	432 810	3 591	299 768	7 656	41 093	149 381	101 638	234 371	55 093	74 113	105 166
///	P 435 549	432 101	3 448	297 873	7 829	41 068	147 683	101 294	235 048	54 507	74 066	106 475
///	P 440 749	437 364	3 384	289 988	7 692	37 708	142 557	102 031	234 540	53 834	73 353	107 353
IV	P 444 029	440 671	3 358	265 861	805	39 831	123 336	101 889	222 226	48 591	71 800	101 834
<b>18</b> /	P 454 400	451 063	3 337	274 106	978	40 493	121 432	111 203	223 801	49 710	78 937	95 154
///	P 477 611	474 197	3 414	271 407	1 522	43 312	114 537	112 036	224 836	50 922	85 809	88 105

FUENTE: BE.

a. Los títulos de deuda se clasifican como de corto plazo (menos de un año) y de largo plazo (un año o más).



### 8.1.a BALANCE CONSOLIDADO DEL EUROSISTEMA. OPERACIONES DE POLÍTICA MONETARIA Y SUS CONTRAPARTIDAS

Medias mensuales de datos diarios. Millones de euros

	Operaciones de política monetaria (activo del balance)					Total  1+2+3+4+ 5=7+8+9- 10+11	Contrapartidas (pasivo del balance)				
	Operac. principa- les de financia- ción. (inyec- ción)	Operac. financia- ción a l/p (inyec- ción)	Operac. de ajuste y estruc- turales (neto)	Progra- mas de compras de acti- vos	Facili- dades perma- nentes (neto)		Reser- vas manteni- das por entida- des de crédi- to	Factores autónomos			
								Billetes	Depósitos AAPP	Oro y activos netos en moneda extran- jera	Resto (neto)
1	2	3	4	5	6	7	8	9	10	11	
<b>17 Mar</b>	25 474	581 961	- 1 857 598	-512 873	1 952 159	980 638	1 112 201	174 181	665 222	350 361	
<i>Abr</i>	13 924	768 997	- 1 920 912	-567 271	2 136 563	1 137 591	1 121 623	173 727	685 045	388 667	
<i>May</i>	14 387	767 304	- 1 979 610	-586 547	2 174 754	1 173 000	1 123 984	160 116	683 276	400 931	
<i>Jun</i>	11 655	767 646	- 2 042 151	-594 440	2 227 012	1 173 166	1 131 207	207 388	680 768	396 019	
<i>Jul</i>	7 790	767 513	- 2 097 209	-593 990	2 278 521	1 186 345	1 139 789	227 231	640 730	365 886	
<i>Ago</i>	5 394	768 697	- 2 144 984	-609 491	2 309 585	1 240 569	1 142 642	179 529	639 140	385 985	
<i>Sep</i>	4 626	767 781	- 2 199 868	-635 571	2 336 705	1 238 821	1 141 076	204 787	638 744	390 765	
<i>Oct</i>	8 047	764 010	- 2 255 846	-651 612	2 376 291	1 273 497	1 143 761	213 016	632 948	378 964	
<i>Nov</i>	3 072	763 713	- 2 313 591	-681 356	2 399 020	1 297 876	1 142 558	194 643	633 804	397 746	
<i>Dic</i>	2 992	762 540	- 2 376 505	-674 310	2 467 727	1 305 443	1 158 557	181 096	638 626	461 258	
<b>18 Ene</b>	2 657	760 639	- 2 401 273	-693 478	2 471 091	1 286 979	1 154 117	190 244	632 820	472 571	
<i>Feb</i>	1 571	760 643	- 2 429 660	-690 438	2 501 436	1 305 526	1 147 415	209 162	630 680	470 014	
<i>Mar</i>	1 486	760 140	- 2 459 547	-669 335	2 551 838	1 298 199	1 152 401	230 891	631 374	501 721	
<i>Abr</i>	2 103	759 280	- 2 482 007	-675 132	2 568 257	1 302 622	1 160 874	245 785	624 912	483 888	
<i>May</i>	2 160	757 783	- 2 510 840	-660 819	2 609 964	1 345 433	1 168 273	229 791	624 994	491 460	
<i>Jun</i>	1 540	754 505	- 2 538 085	-649 987	2 644 143	1 339 644	1 174 270	226 037	626 718	530 910	
<i>Jul</i>	2 090	741 695	- 2 562 886	-655 850	2 650 821	1 312 755	1 185 933	262 371	637 173	526 936	
<i>Ago</i>	2 682	740 356	- 2 582 230	-667 763	2 657 506	1 347 165	1 191 717	237 305	637 364	518 684	

### 8.1.b BALANCE DEL BANCO DE ESPAÑA. OPERACIONES DE POLÍTICA MONETARIA Y SUS CONTRAPARTIDAS

Medias mensuales de datos diarios. Millones de euros

	Operaciones de política monetaria (activo del balance)					Total  12+13+14+ 15+16=18+ 19+20+21+ 22-23+24	Contrapartidas (pasivo del balance)						
	Operac. principa- les de financia- ción. (inyec- ción)	Operac. financia- ción a l/p (inyec- ción)	Operac. de ajuste y estruc- turales (neto)	Progra- mas de compras de acti- vos	Facili- dades perma- nentes (neto)		Posición intrasistema		Reser- vas manteni- das por entida- des de crédito	Factores autónomos			
							Target	Resto		Billetes	Depósi- tos AAPP	Oro y activos netos en moneda extran- jera	Resto (neto)
12	13	14	15	16	17	18	19	20	21	22	23	24	
<b>17 Mar</b>	1 515	147 927	- 243 816	-547	392 711	363 844	-106 929	34 705	128 074	29 403	60 572	4 186	
<i>Abr</i>	89	172 982	- 250 834	-1 599	422 307	374 432	-107 708	48 386	129 167	33 700	60 181	4 510	
<i>May</i>	101	172 977	- 257 613	-613	430 077	373 927	-109 088	58 678	128 810	31 868	60 095	5 976	
<i>Jun</i>	77	172 826	- 264 977	-557	437 323	377 413	-110 827	64 318	130 148	29 672	60 308	6 908	
<i>Jul</i>	54	171 832	- 270 695	-286	442 295	375 760	-111 283	73 267	130 687	26 744	56 690	3 810	
<i>Ago</i>	41	171 832	- 276 084	-1 813	446 143	383 154	-113 059	79 000	130 876	15 897	56 738	7 013	
<i>Sep</i>	33	171 677	- 282 667	-7 772	446 604	377 752	-115 228	83 586	131 547	17 993	56 959	7 913	
<i>Oct</i>	4 271	170 751	- 289 217	-8 741	455 498	368 763	-115 338	93 971	133 239	23 243	55 826	7 446	
<i>Nov</i>	151	170 751	- 295 448	-6 569	459 782	365 953	-114 931	98 485	130 170	26 562	56 471	10 015	
<i>Dic</i>	96	170 445	- 303 479	-6 632	467 388	374 008	-117 662	106 499	133 365	19 254	57 477	9 400	
<b>18 Ene</b>	104	169 946	- 307 380	-7 426	470 004	384 266	-118 894	97 719	132 827	24 032	56 852	6 907	
<i>Feb</i>	43	169 933	- 310 821	-5 650	475 147	399 044	-119 996	86 296	131 914	23 458	56 560	10 992	
<i>Mar</i>	2	169 678	- 314 959	-12 714	471 925	389 855	-121 020	83 612	132 717	33 910	56 839	9 690	
<i>Abr</i>	28	169 640	- 318 777	-12 201	476 244	376 553	-121 676	103 372	132 643	33 746	55 548	7 155	
<i>May</i>	35	169 640	- 321 219	-10 382	480 512	391 009	-123 984	98 229	133 664	29 368	55 562	7 787	
<i>Jun</i>	35	169 424	- 324 435	-8 874	485 021	392 086	-125 959	104 655	134 966	25 626	55 794	9 440	
<i>Jul</i>	35	168 131	- 327 457	-11 888	483 735	388 980	-126 957	101 712	136 009	30 952	58 080	11 120	
<i>Ago</i>	44	168 131	- 329 540	-13 716	483 999	392 837	-128 837	105 936	136 530	23 145	58 226	12 614	

FUENTES: BCE para el cuadro 8.1.a y BE para el cuadro 8.1.b.

## 8.2. MEDIOS DE PAGO, OTROS PASIVOS DE ENTIDADES DE CRÉDITO Y PARTICIPACIONES EN FONDOS DE INVERSIÓN DE LAS SOCIEDADES NO FINANCIERAS Y LOS HOGARES E ISFLSH, RESIDENTES EN ESPAÑA (a)

■ Serie representada gráficamente.

Millones de euros y porcentajes

	Medios de pago				Otros pasivos de entidades de crédito			Participaciones en fondos de inversión (b)				Pro memoria	
	Saldos	1 T 12	T 1/12		Saldos	1 T 12	del cual: Otros depósitos (d)	Saldos	1 T 12	T 1/12		T 1/12	
			Efectivo	Depósitos (c)						Renta fija en euros (e)	Resto	Activos financieros líquidos (f)	Contribución de IFM resid. a M3
1	2	3	4	5	6	7	8	9	10	11	12	13	
<b>15</b>	664 334	14,7	-3,8	17,8	407 882	-17,8	-17,4	235 798	12,4	-9,3	20,6	-0,8	5,3
<b>16</b>	759 579	14,3	-4,8	16,9	333 585	-18,2	-18,7	249 427	5,8	6,4	5,6	2,2	5,9
<b>17</b>	855 855	12,7	-7,4	14,9	255 783	-23,3	-24,0	272 593	9,3	-1,6	12,4	1,5	1,3
<b>17</b>	798 906	16,3	-7,2	19,2	293 393	-23,8	-24,8	262 996	11,6	-0,7	15,3	1,8	2,9
<b>May</b>	821 131	15,5	-6,9	18,3	284 451	-25,1	-25,8	262 814	12,3	-0,7	16,2	1,3	1,2
<b>Jun</b>	814 059	14,5	-7,6	17,2	280 425	-24,5	-25,2	264 643	10,9	-1,4	14,6	1,0	1,3
<b>Jul</b>	816 452	14,6	-7,8	17,3	277 776	-24,3	-25,1	264 851	10,2	-1,7	13,7	1,2	1,5
<b>Ago</b>	827 982	14,7	-7,7	17,3	272 175	-24,4	-25,1	266 732	10,1	-2,3	13,9	1,5	1,8
<b>Sep</b>	823 729	14,3	-6,6	16,8	263 828	-24,7	-25,5	269 534	10,2	-3,0	14,1	1,3	1,9
<b>Oct</b>	833 128	13,6	-7,1	15,9	260 889	-23,6	-24,4	270 955	10,6	-1,6	14,2	1,6	2,1
<b>Nov</b>	855 855	12,7	-7,4	14,9	255 783	-23,3	-24,0	272 593	9,3	-1,6	12,4	1,5	1,3
<b>Dic</b>													
<b>18</b>	842 806	11,1	-8,1	13,1	251 330	-22,1	-23,5	278 023	10,9	-1,1	14,3	1,0	0,6
<b>Ene</b>	841 579	10,1	-8,3	12,0	248 503	-21,2	-23,2	278 145	9,3	-1,5	12,4	0,8	1,0
<b>Feb</b>	863 744	10,0	-7,7	11,8	246 909	-20,1	-22,7	277 081	7,5	0,2	9,5	1,4	1,8
<b>Mar</b>	854 602	8,9	-8,6	10,6	243 435	-19,2	-21,8	280 332	7,9	0,3	9,9	1,1	1,4
<b>Abr</b>	868 587	8,7	-8,4	10,4	239 418	-18,4	-20,9	279 156	6,1	1,7	7,3	1,4	1,9
<b>May</b>	905 483	10,3	-8,3	12,1	236 607	-16,8	-19,5	280 118	6,6	0,4	8,2	3,2	3,4
<b>Jun</b>	885 152	8,7	-8,8	10,4	234 334	-16,4	-19,2	282 493	6,7	0,7	8,3	2,2	2,7
<b>Jul</b>	886 588	8,6	-8,6	10,2	231 522	-16,7	-19,1	280 903	6,1	-0,1	7,6	2,1	2,5
<b>Ago</b>													

SOCIEDADES NO FINANCIERAS Y HOGARES E ISFLSH  
Tasas de variación interanual



SOCIEDADES NO FINANCIERAS Y HOGARES E ISFLSH  
Tasas de variación interanual

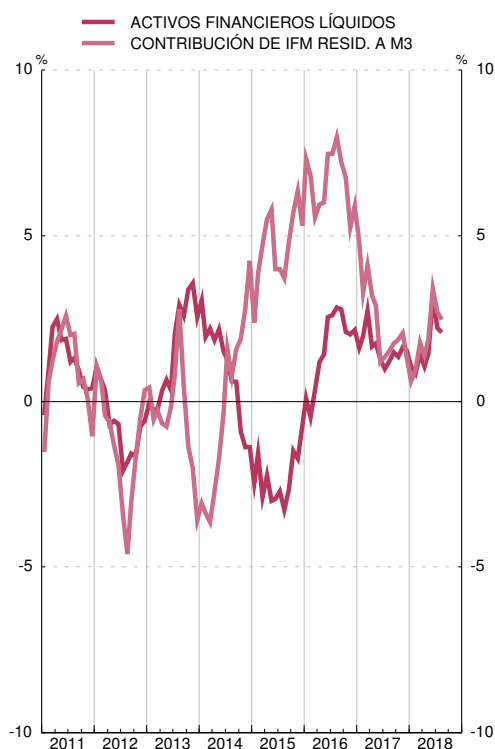

FUENTE: BE. a. Este concepto se refiere a los instrumentos que se detallan, emitidos por entidades de crédito y fondos de inversión residentes, salvo la columna 9, que recoge los depósitos en las sucursales de bancos españoles en el exterior.

b. Incluye sociedades de inversión de capital variable (SICAV).

c. Cuentas corrientes, cuentas de ahorro y depósitos disponibles con preaviso hasta tres meses.

d. Depósitos con preaviso a más de tres meses y depósitos a plazo.

e. La serie incluye las antiguas categorías FIAMM y FIM de renta fija en euros.

f. Medios de pago, otros pasivos de entidades de crédito y participaciones en fondos de inversión de renta fija en euros.

### 8.3. MEDIOS DE PAGO, OTROS PASIVOS DE ENTIDADES DE CRÉDITO Y PARTICIPACIONES EN FONDOS DE INVERSIÓN DE LAS SOCIEDADES NO FINANCIERAS, RESIDENTES EN ESPAÑA (a)

■ Serie representada gráficamente.

Millones de euros y porcentajes

	Medios de pago (b)		Otros pasivos de entidades de crédito			Participaciones en fondos de inversión (c)			
	Saldos	Tasa inter-anual	Saldos	Tasa inter-anual	del cual: Otros depósitos (d)	Saldos	Tasa inter-anual	Tasa inter-anual	
								Renta fija en euros (e)	Resto de fondos y sociedades de inversión
	1	2	3	4	5	6	7	8	9
<b>15</b>	156 203	16,6	67 366	-27,6	-17,9	31 104	0,5	-16,0	4,9
<b>16</b>	178 634	14,4	60 408	-10,3	-17,5	31 985	2,8	-1,8	3,8
<b>17</b> A	212 990	19,2	49 693	-17,7	-23,5	34 258	7,1	4,1	7,7
<b>17</b> May	194 935	22,1	54 698	-17,3	-23,0	33 116	7,8	2,8	8,8
Jun	200 569	20,5	52 898	-20,3	-25,1	33 260	8,8	4,4	9,7
Jul	193 298	19,3	52 974	-18,3	-23,9	33 419	8,1	4,9	8,7
Ago	196 988	19,3	53 367	-18,4	-24,8	33 421	7,5	4,3	8,1
Sep	204 743	19,2	52 132	-19,2	-24,9	33 278	6,4	2,7	7,2
Oct	198 788	19,1	50 276	-19,9	-26,6	33 525	6,4	1,8	7,4
Nov	204 449	20,0	51 314	-15,9	-21,4	33 636	6,6	2,3	7,4
Dic	212 990	19,2	49 693	-17,7	-23,5	34 258	7,1	4,1	7,7
<b>18</b> Ene	205 302	15,9	48 139	-17,3	-25,3	34 740	8,0	2,6	9,0
Feb	201 204	13,2	47 950	-16,4	-25,8	34 725	6,7	1,3	7,8
Mar	214 341	12,2	48 691	-16,0	-25,9	34 028	5,1	3,4	5,4
Abr	205 593	11,3	48 275	-13,7	-22,7	34 377	5,1	2,0	5,7
May	213 794	9,7	47 211	-13,7	-21,8	34 301	3,6	1,6	4,0
Jun	225 902	12,6	46 901	-11,3	-18,4	34 476	3,7	-0,5	4,5
Jul	212 382	9,9	47 235	-10,8	-17,2	34 719	3,9	0,4	4,6
Ago	216 005	9,7	46 148	-13,5	-17,9	34 576	3,5	0,1	4,1

#### SOCIEDADES NO FINANCIERAS Tasas de variación interanual

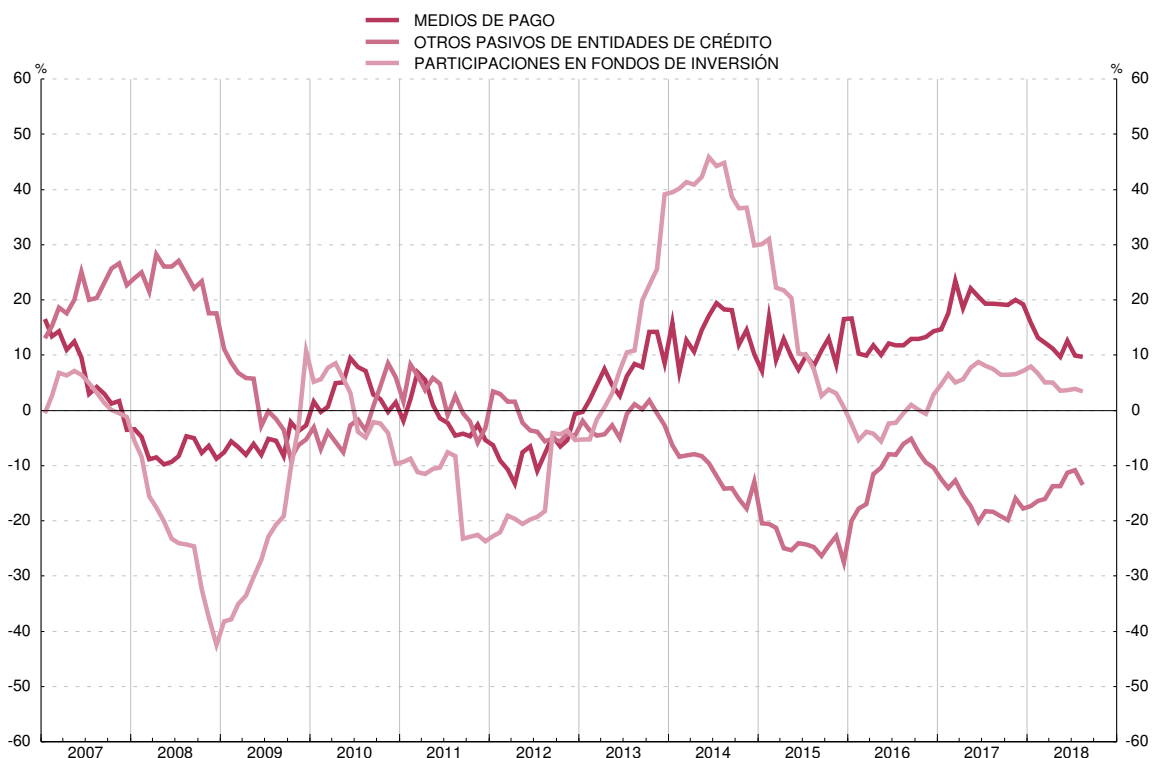

FUENTE: BE.

a. Este concepto se refiere a los instrumentos que se detallan, emitidos por entidades de crédito y fondos de inversión residentes, salvo la columna 6, que recoge los depósitos en las sucursales de bancos españoles en el exterior.

b. Efectivo, cuentas corrientes, cuentas de ahorro y depósitos disponibles con preaviso hasta tres meses.

c. Incluye sociedades de inversión de capital variable (SICAV).

d. Depósitos con preaviso a más de tres meses y depósitos a plazo.

e. La serie incluye las antiguas categorías FIAMM y FIM de renta fija en euros.

### 8.4. MEDIOS DE PAGO, OTROS PASIVOS DE ENTIDADES DE CRÉDITO Y PARTICIPACIONES EN FONDOS DE INVERSIÓN DE LOS HOGARES E ISFLSH, RESIDENTES EN ESPAÑA (a)

■ Serie representada gráficamente.

Millones de euros y porcentajes

	Medios de pago				Otros pasivos de entidades de crédito			Participaciones en fondos de inversión (b)			
	SalDOS	Tasa inter-anual	Tasa inter-anual		SalDOS	Tasa inter-anual	del cual: Otros depósitos (d)	SalDOS	Tasa inter-anual	Tasa inter-anual	
			Efec-tivo	Depó-sitos a la vista (c)						Renta fija en euros (e)	Resto de fondos y socieda-des de inversión
1	2	3	4	5	6	7	8	9	10	11	
<b>15</b>	508 131	14,1	-4,5	18,0	340 516	-15,6	-17,3	204 694	14,4	-8,4	23,6
<b>16</b>	580 945	14,3	-5,4	17,6	273 177	-19,8	-18,9	217 441	6,2	7,4	5,9
<b>17</b>	642 865	10,7	-8,5	13,2	206 091	-24,6	-24,1	238 336	9,6	-2,2	13,2
<b>17</b>											
<b>May</b>	603 971	14,5	-8,0	17,9	238 695	-25,1	-25,1	229 880	12,1	-1,0	16,3
<b>Jun</b>	620 562	14,0	-7,7	17,2	231 553	-26,1	-25,9	229 553	12,8	-1,2	17,3
<b>Jul</b>	620 761	13,0	-8,4	16,2	227 450	-25,8	-25,4	231 224	11,4	-2,1	15,6
<b>Ago</b>	619 464	13,2	-8,7	16,3	224 410	-25,6	-25,2	231 430	10,6	-2,3	14,6
<b>Sep</b>	623 240	13,3	-8,6	16,4	220 043	-25,5	-25,1	233 454	10,7	-2,9	14,9
<b>Oct</b>	624 941	12,9	-7,6	15,8	213 553	-25,7	-25,3	236 009	10,7	-3,5	15,2
<b>Nov</b>	628 679	11,7	-8,1	14,4	209 575	-25,2	-24,9	237 319	11,2	-2,0	15,3
<b>Dic</b>	642 865	10,7	-8,5	13,2	206 091	-24,6	-24,1	238 336	9,6	-2,2	13,2
<b>18</b>											
<b>Ene</b>	637 504	9,6	-9,0	12,0	203 192	-23,2	-23,2	243 283	11,3	-1,5	15,2
<b>Feb</b>	640 375	9,2	-9,2	11,5	200 553	-22,3	-22,8	243 420	9,7	-1,8	13,1
<b>Mar</b>	649 403	9,2	-8,5	11,4	198 217	-21,0	-22,1	243 053	7,9	-0,2	10,1
<b>Abr</b>	649 009	8,1	-9,3	10,3	195 159	-20,4	-21,7	245 955	8,3	0,1	10,5
<b>May</b>	654 793	8,4	-9,2	10,5	192 207	-19,5	-20,8	244 855	6,5	1,7	7,8
<b>Jun</b>	679 581	9,5	-9,1	11,7	189 706	-18,1	-19,6	245 641	7,0	0,5	8,8
<b>Jul</b>	672 770	8,4	-9,5	10,5	187 099	-17,7	-19,5	247 774	7,2	0,7	8,9
<b>Ago</b>	670 583	8,3	-9,3	10,2	185 374	-17,4	-19,3	246 327	6,4	-0,1	8,2

#### HOGARES E ISFLSH Tasas de variación interanual

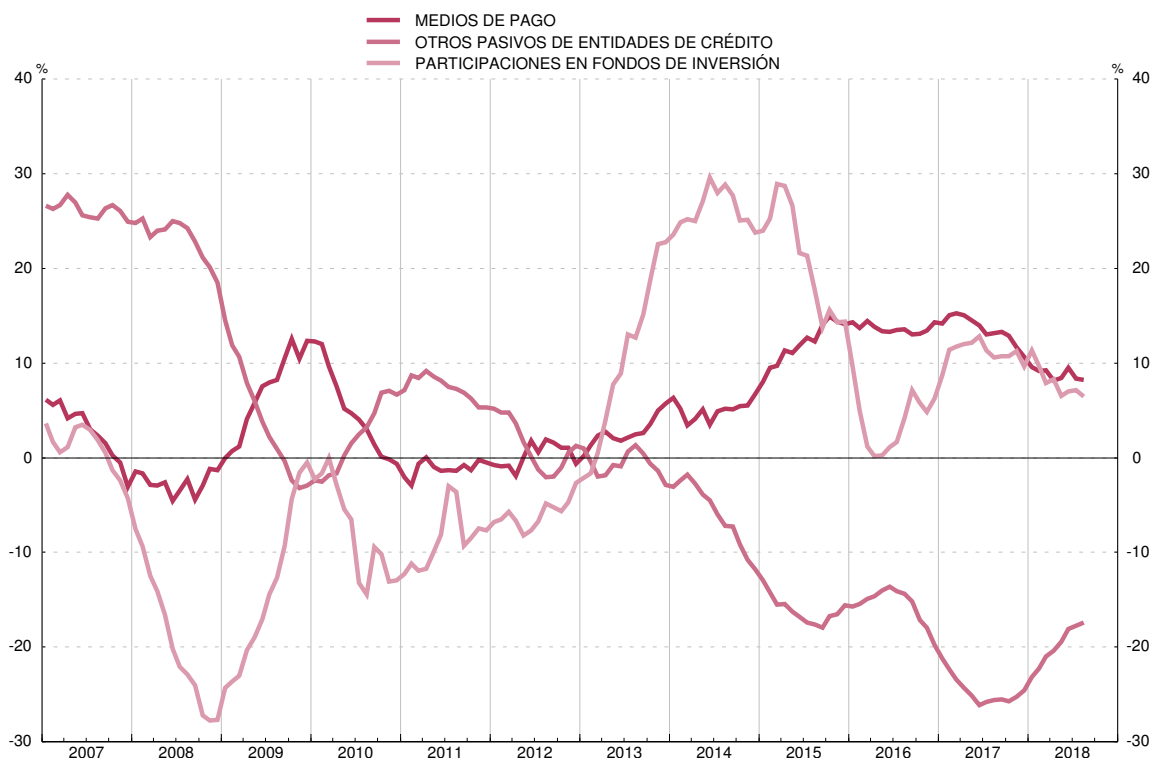

FUENTE: BE.

a. Este concepto se refiere a los instrumentos que se detallan, emitidos por entidades de crédito y fondos de inversión residentes, salvo la columna 6, que recoge los depósitos en las sucursales de bancos españoles en el exterior.

b. Incluye sociedades de inversión de capital variable (SICAV).

c. Cuentas corrientes, cuentas de ahorro y depósitos disponibles con preaviso hasta tres meses.

d. Depósitos con preaviso a más de tres meses y depósitos a plazo.

e. La serie incluye las antiguas categorías FIAMM y FIM de renta fija en euros.

## 8.5. FINANCIACIÓN A LOS SECTORES NO FINANCIEROS, RESIDENTES EN ESPAÑA (a)

■ Serie representada gráficamente.

Millones de euros y porcentajes

	Total				Tasa interanual						Contribución a la tasa del total							
	Saldo	Flujo efectivo	Tasa interanual	Administraciones Públicas (b)	Sociedades no financieras y hogares e ISFLSH					Administraciones Públicas (b)	Sociedades no financieras y hogares e ISFLSH							
					Por sectores		Por instrumentos				Por sectores		Por instrumentos					
					Sociedades no financieras	Hogares e ISFLSH	Prést. EECC, fondos titul. y otros (c)	Valores distintos de acciones	Préstamos del exterior		Sociedades no financieras	Hogares e ISFLSH	Prést. EECC, fondos titul. y otros (c)	Valores distintos de acciones	Préstamos del exterior			
1	2	3	4	5	6	7	8	9	10	11	12	13	14	15	16	17		
<b>15</b>	2 724 849	12 709	0,5	3,1	-1,2	-0,4	-2,1	-1,7	3,8	-0,0	1,2	-0,7	-0,1	-0,6	-0,8	0,1	-0,0	
<b>16</b>	2 725 420	19 615	0,7	3,1	-0,8	-0,4	-1,3	-1,3	2,7	0,0	1,2	-0,5	-0,1	-0,4	-0,6	0,1	0,0	
<b>17</b>	A 2 738 479	36 493	1,3	3,4	-0,0	0,4	-0,6	-0,6	7,5	-0,1	1,4	-0,0	0,1	-0,2	-0,3	0,2	-0,0	
<b>17</b>	May	2 747 267	9 618	1,7	3,3	0,6	2,0	-1,1	-0,3	12,5	1,5	1,3	0,4	0,7	-0,3	-0,2	0,4	0,2
	Jun	A 2 754 667	11 510	1,0	2,5	-0,1	0,7	-1,1	-1,0	11,5	0,5	1,0	-0,1	0,2	-0,3	-0,5	0,4	0,1
	Jul	A 2 741 943	-10 953	0,9	2,6	-0,3	0,4	-1,2	-1,1	11,2	-0,0	1,0	-0,2	0,1	-0,3	-0,5	0,3	-0,0
	Ago	A 2 732 777	-7 931	0,7	2,4	-0,5	-0,0	-1,0	-1,0	10,3	-1,4	1,0	-0,3	-0,0	-0,3	-0,4	0,3	-0,2
	Sep	A 2 735 333	4 268	0,6	2,3	-0,5	-0,1	-1,1	-0,8	10,4	-2,5	0,9	-0,3	-0,0	-0,3	-0,4	0,3	-0,3
	Oct	A 2 729 044	-5 830	0,6	2,2	-0,5	-0,2	-0,9	-0,7	7,1	-1,6	0,9	-0,3	-0,1	-0,2	-0,3	0,2	-0,2
	Nov	A 2 748 835	21 358	1,3	3,5	-0,1	0,3	-0,7	-0,7	8,9	-0,6	1,4	-0,1	0,1	-0,2	-0,3	0,3	-0,1
	Dic	A 2 738 479	-6 718	1,3	3,4	-0,0	0,4	-0,6	-0,6	7,5	-0,1	1,4	-0,0	0,1	-0,2	-0,3	0,2	-0,0
<b>18</b>	Ene	A 2 740 394	3 304	1,2	3,0	0,0	0,6	-0,6	-0,4	8,5	-0,6	1,2	0,0	0,2	-0,2	-0,2	0,3	-0,1
	Feb	A 2 740 456	-97	1,2	3,8	-0,6	-0,5	-0,6	-0,9	7,8	-1,5	1,5	-0,3	-0,2	-0,1	-0,4	0,3	-0,2
	Mar	A 2 746 785	16 152	1,0	3,1	-0,4	-0,6	-0,3	-0,7	2,6	-0,1	1,3	-0,3	-0,2	-0,1	-0,3	0,1	-0,0
	Abr	A 2 733 617	-12 892	0,8	3,2	-0,9	-1,3	-0,3	-1,1	2,7	-1,3	1,3	-0,5	-0,4	-0,1	-0,5	0,1	-0,1
	May	A 2 740 275	6 709	0,7	2,7	-0,7	-1,2	-0,1	-0,8	2,6	-1,3	1,1	-0,4	-0,4	-0,0	-0,4	0,1	-0,1
	Jun	A 2 761 214	22 542	1,1	2,5	0,1	0,0	0,1	-0,1	4,4	-0,7	1,0	0,0	0,0	0,0	-0,0	0,2	-0,1
	Jul	A 2 745 348	-14 759	1,0	2,6	-0,2	-0,5	0,2	-0,3	5,5	-1,8	1,1	-0,1	-0,2	0,0	-0,1	0,2	-0,2
	Ago	A ...	...	...	...	-0,2	-0,5	0,3	-0,1	6,1	-2,3	...	...	...	...	...	...	...

FINANCIACIÓN A LOS SECTORES NO FINANCIEROS  
Tasas de variación interanual



FINANCIACIÓN A LOS SECTORES NO FINANCIEROS  
Contribuciones a la tasa de variación interanual

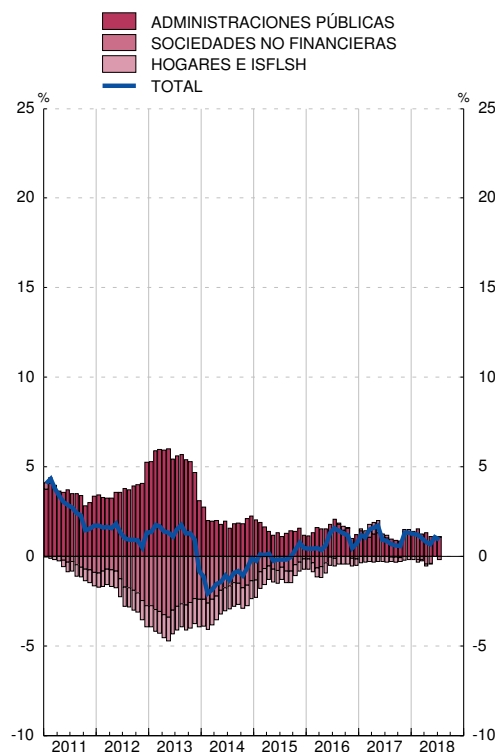

FUENTE: BE.

a. Las tasas de variación interanual se calculan como: flujo efectivo del período / saldo al principio del período.

b. Deuda elaborada según la metodología del Protocolo de Déficit Excesivo (PDE). Deuda bruta nominal consolidada.

c. Incluye los préstamos transferidos a la SAREB, que es una Sociedad de Gestión de Activos (SGA) y otros traspasos.

## 8.6. FINANCIACIÓN A LAS SOCIEDADES NO FINANCIERAS, RESIDENTES EN ESPAÑA (a)

■ Serie representada gráficamente.

Millones de euros y porcentajes

	Total			Préstamos de entidades de crédito residentes, préstamos titulizados fuera del balance y otros préstamos transferidos (c)			Valores distintos de acciones (b)				Préstamos del exterior			Pro memoria: préstamos titulizados fuera de balance y otros préstamos transferidos (c)
	Saldo	Flujo efectivo	Tasa inter-anual	Saldo	Tasa inter-anual	Contribución a la tasa del total	del cual		Tasa inter-anual	Contribución a la tasa del total	Saldo	Tasa inter-anual	Contribución a la tasa del total	
							Saldo	Emisiones de filial. financ. resid.						
1	2	3	4	5	6	7	8	9	10	11	12	13	14	
<b>15</b>	925 451	-3 962	-0,4	556 095	-1,2	-0,7	85 187	58 796	3,8	0,3	284 169	-0,0	-0,0	38 379
<b>16</b>	905 373	-3 938	-0,4	529 467	-1,1	-0,7	87 501	57 772	2,7	0,3	288 405	0,0	0,0	36 348
<b>17</b>	A 888 577	3 590	0,4	512 020	-0,5	-0,3	94 084	57 718	7,5	0,7	282 474	-0,1	-0,0	35 378
<b>17</b>														
<b>17</b> May	914 376	-164	2,0	526 538	0,6	0,4	95 951	61 944	12,5	1,2	291 886	1,5	0,5	36 554
Jun	A 903 938	-6 788	0,7	519 294	-1,0	-0,6	94 257	61 304	11,5	1,1	290 387	0,5	0,2	36 654
Jul	A 903 026	661	0,4	518 552	-1,0	-0,6	93 414	60 486	11,2	1,0	291 059	-0,0	-0,0	36 204
Ago	A 896 071	-5 814	-0,0	511 006	-0,9	-0,5	93 452	60 221	10,3	0,9	291 613	-1,4	-0,4	36 094
Sep	A 896 419	1 703	-0,1	513 133	-0,5	-0,3	93 991	58 755	10,4	1,0	289 296	-2,5	-0,8	35 955
Oct	A 893 889	-2 256	-0,2	513 695	-0,5	-0,3	93 473	58 100	7,1	0,7	286 721	-1,6	-0,5	35 545
Nov	A 897 108	4 556	0,3	513 953	-0,5	-0,3	94 196	58 189	8,9	0,8	288 960	-0,6	-0,2	35 598
Dic	A 888 577	-5 482	0,4	512 020	-0,5	-0,3	94 084	57 718	7,5	0,7	282 474	-0,1	-0,0	35 378
<b>18</b> Ene	A 891 537	4 230	0,6	511 109	-0,1	-0,1	97 069	57 035	8,5	0,8	283 359	-0,6	-0,2	35 463
Feb	A 880 705	-11 050	-0,5	504 459	-1,4	-0,8	94 876	53 713	7,8	0,8	281 369	-1,5	-0,5	35 128
Mar	A 882 321	11 091	-0,6	500 013	-1,3	-0,8	97 339	55 600	2,6	0,3	284 969	-0,1	-0,0	39 623
Abr	A 879 635	-2 538	-1,3	497 144	-2,0	-1,2	98 177	54 853	2,7	0,3	284 314	-1,3	-0,4	39 406
May	A 880 812	1 143	-1,2	495 838	-1,8	-1,0	98 448	54 590	2,6	0,3	286 526	-1,3	-0,4	39 592
Jun	A 883 628	4 006	0,0	497 856	-0,4	-0,2	98 450	55 371	4,4	0,5	287 322	-0,7	-0,2	40 054
Jul	A 878 329	-4 377	-0,5	494 281	-0,9	-0,5	98 544	55 124	5,5	0,6	285 504	-1,8	-0,6	39 722
Ago	A 872 281	-5 537	-0,5	488 092	-0,7	-0,4	99 129	55 202	6,1	0,6	285 060	-2,3	-0,7	39 504

FINANCIACIÓN A LAS SOCIEDADES NO FINANCIERAS  
Tasas de variación interanual

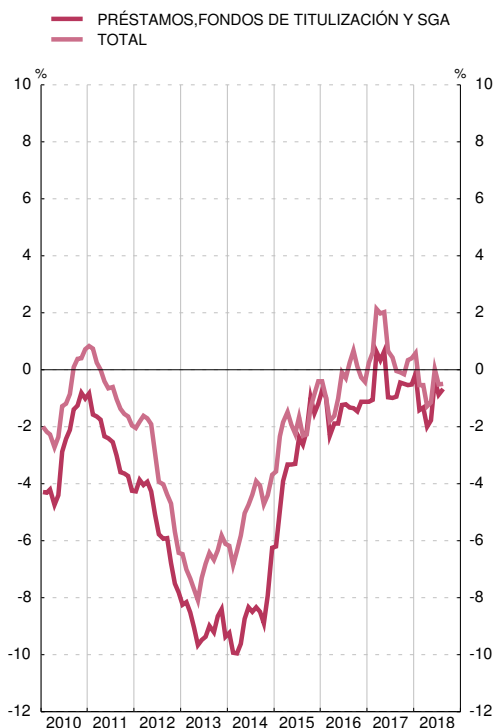

FINANCIACIÓN A LAS SOCIEDADES NO FINANCIERAS  
Contribuciones a la tasa de variación interanual

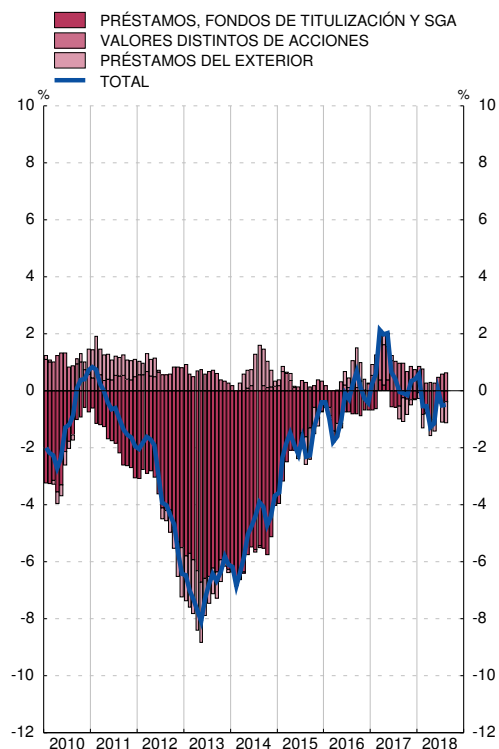

FUENTE: BE.

a. Las tasas de variación interanual se calculan como: flujo efectivo del período / saldo al principio del período.

b. Incluye las emisiones realizadas por filiales financieras residentes en España de sociedades no financieras, en tanto que los fondos captados en estas emisiones se canalizan a la empresa matriz como préstamos. Las entidades emisoras de estos instrumentos financieros se clasifican como Otros intermediarios financieros en el Boletín Estadístico y en las Cuentas Financieras de la Economía Española.

c. Incluye los préstamos transferidos a la SAREB, que es una Sociedad de Gestión de Activos (SGA) y otros traspasos.

## 8.7. FINANCIACIÓN A LOS HOGARES E ISFLSH, RESIDENTES EN ESPAÑA (a)

■ Serie representada gráficamente.

Millones de euros y porcentajes

	Total			Préstamos de entidades de crédito residentes, préstamos titulizados fuera del balance y otros préstamos transferidos Vivienda (b)			Préstamos de entidades de crédito residentes, préstamos titulizados fuera del balance y otros préstamos transferidos Otros (b)			Pro memoria: préstamos titulizados fuera del balance y otros préstamos transferidos (b)	
	Saldo	Flujo efectivo	Tasa inter-anual	Saldo	Tasa inter-anual	Contribución a la tasa del total	Saldo	Tasa inter-anual	Contribución a la tasa del total	Vivienda	Otros
	1	2	3	4	5	6	7	8	9	10	11
<b>15</b>	725 464	-15 639	-2,1	561 942	-3,4	-2,7	163 522	2,7	0,6	9 877	1 306
<b>16</b>	712 827	-9 733	-1,3	544 304	-3,0	-2,3	168 523	4,2	0,9	8 716	1 319
<b>17</b>	705 477	-4 302	-0,6	528 759	-2,7	-2,1	176 717	6,2	1,5	6 892	1 545
<b>17</b>	707 920	-712	-1,1	537 254	-2,8	-2,2	170 667	4,7	1,1	7 879	1 694
<b>May</b>	715 591	8 130	-1,1	536 359	-2,9	-2,2	179 232	4,6	1,1	7 755	1 711
<b>Jun</b>	708 359	-7 034	-1,2	535 735	-2,9	-2,2	172 624	4,4	1,0	7 520	1 662
<b>Jul</b>	706 956	-1 309	-1,0	533 859	-2,8	-2,2	173 097	4,9	1,1	7 439	1 642
<b>Ago</b>	705 537	-1 062	-1,1	533 024	-2,8	-2,2	172 513	4,8	1,1	7 124	1 531
<b>Sep</b>	705 155	-198	-0,9	531 363	-2,8	-2,2	173 792	5,3	1,2	6 937	1 498
<b>Oct</b>	712 765	7 841	-0,7	529 900	-2,8	-2,2	182 864	5,9	1,4	6 835	1 514
<b>Nov</b>	705 477	-6 699	-0,6	528 759	-2,7	-2,1	176 717	6,2	1,5	6 892	1 545
<b>Dic</b>											
<b>18</b>	703 019	-2 338	-0,6	526 822	-2,7	-2,1	176 197	6,0	1,4	6 738	1 542
<b>Ene</b>	701 764	-1 197	-0,6	526 021	-2,6	-2,0	175 743	6,1	1,4	6 658	1 488
<b>Feb</b>	703 728	2 313	-0,3	525 688	-2,5	-1,9	178 040	6,6	1,6	6 554	1 478
<b>Mar</b>	703 423	-176	-0,3	525 364	-2,4	-1,8	178 059	6,1	1,5	6 464	1 367
<b>Abr</b>	704 085	748	-0,1	524 951	-2,2	-1,6	179 134	6,2	1,5	6 269	1 352
<b>May</b>	713 701	10 029	0,1	525 937	-1,8	-1,4	187 763	5,9	1,5	6 678	1 545
<b>Jun</b>	706 888	-6 628	0,2	525 489	-1,8	-1,3	181 399	6,2	1,5	6 500	1 496
<b>Jul</b>	705 977	-784	0,3	524 257	-1,6	-1,2	181 720	6,1	1,5	6 443	1 479
<b>Ago</b>											

FINANCIACIÓN A LOS HOGARES E ISFLSH  
Tasas de variación interanual

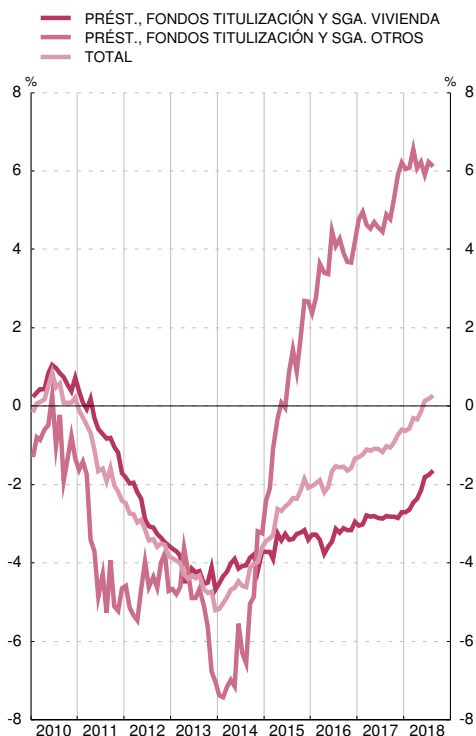

FINANCIACIÓN A LOS HOGARES E ISFLSH  
Contribuciones a la tasa de variación interanual

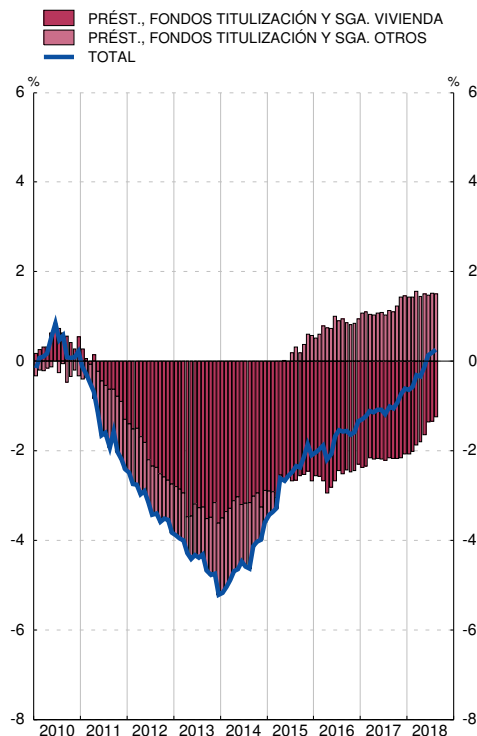

FUENTE: BE.

a. Las tasas de variación interanual se calculan como: flujo efectivo del período / saldo al principio del período.

b. Incluye los préstamos transferidos a la SAREB, que es una Sociedad de Gestión de Activos (SGA) y otros traspasos.

## 8.8. FINANCIACIÓN BRUTA A LAS ADMINISTRACIONES PÚBLICAS RESIDENTES EN ESPAÑA

■ Serie representada gráficamente.

Millones de euros y porcentajes

	Financiación bruta			Valores a corto plazo				Valores a medio y largo plazo				Créditos no comerciales y resto			
	Deuda PDE (a)	Variación mensual de la deuda PDE	T1/12 de col. 1	Saldos	Variación mensual	T1/12 de los saldos	Contribuciones a T1/12 del total deuda PDE	Saldos	Variación mensual	T1/12 de los saldos	Contribuciones a T1/12 del total deuda PDE	Saldos	Variación mensual	T1/12 de los saldos	Contribuciones a T1/12 del total deuda PDE
	1=4+8+12	2=5+9+13	3	4	5	6	7	8	9	10	11	12	13	14	15
<b>13</b>	979 031	87 529	9,8	78 977	18 400	30,4	2,1	682 133	72 822	12,0	8,2	217 921	-3 694	-1,7	-0,4
<b>14</b>	1 041 624	62 593	6,4	77 611	-1 365	-1,7	-0,1	744 078	61 944	9,1	6,3	219 935	2 014	0,9	0,2
<b>15</b>	P 1 073 934	32 310	3,1	80 798	3 187	4,1	0,3	792 772	48 694	6,5	4,7	200 364	-19 571	-8,9	-1,9
<b>16</b>	P 1 107 220	33 287	3,1	82 375	1 577	2,0	0,1	837 234	44 462	5,6	4,1	187 611	-12 753	-6,4	-1,2
<b>17 Feb</b>	P 1 116 004	3 547	3,1	82 449	-39	-0,1	-0,0	844 669	11 131	5,9	4,3	188 886	-7 546	-6,8	-1,3
<b>Mar</b>	P 1 126 273	10 269	2,7	80 274	-2 175	-2,0	-0,1	857 727	13 058	5,5	4,1	188 272	-613	-6,9	-1,3
<b>Abr</b>	P 1 114 477	-11 796	3,1	78 913	-1 360	-0,8	-0,1	848 386	-9 341	6,2	4,6	187 178	-1 094	-7,7	-1,4
<b>May</b>	P 1 124 971	10 494	3,3	77 241	-1 672	0,8	0,1	861 931	13 545	6,3	4,7	185 799	-1 378	-7,8	-1,5
<b>Jun</b>	P 1 135 138	10 168	2,5	77 213	-28	-4,0	-0,3	872 432	10 502	5,9	4,4	185 493	-306	-8,4	-1,5
<b>Jul</b>	P 1 130 558	-4 580	2,6	75 730	-1 482	-5,1	-0,4	872 633	201	6,3	4,7	182 194	-3 299	-9,8	-1,8
<b>Ago</b>	P 1 129 750	-808	2,4	72 914	-2 816	-7,1	-0,5	876 121	3 488	6,3	4,7	180 714	-1 480	-10,0	-1,8
<b>Sep</b>	P 1 133 377	3 627	2,3	73 208	294	-7,1	-0,5	880 377	4 255	5,4	4,1	179 792	-922	-7,7	-1,3
<b>Oct</b>	P 1 130 000	-3 377	2,2	72 498	-710	-10,2	-0,7	877 913	-2 463	5,8	4,4	179 589	-204	-8,2	-1,4
<b>Nov</b>	P 1 138 962	8 961	3,5	75 126	2 627	-7,5	-0,5	888 111	10 198	6,5	4,9	175 725	-3 864	-5,2	-0,9
<b>Dic</b>	P 1 144 425	5 464	3,4	75 603	477	-8,2	-0,6	894 924	6 812	6,9	5,2	173 898	-1 826	-7,3	-1,2
<b>18 Ene</b>	P 1 145 837	1 412	3,0	74 078	-1 525	-10,2	-0,8	895 711	788	7,5	5,6	176 048	2 149	-10,4	-1,8
<b>Feb</b>	P 1 157 988	12 150	3,8	71 882	-2 196	-12,8	-0,9	913 071	17 360	8,1	6,1	173 035	-3 013	-8,4	-1,4
<b>Mar</b>	P 1 160 736	2 749	3,1	69 553	-2 329	-13,4	-1,0	919 545	6 474	7,2	5,5	171 638	-1 397	-8,8	-1,5
<b>Abr</b>	A 1 150 559	-10 178	3,2	68 455	-1 098	-13,3	-0,9	911 680	-7 865	7,5	5,7	170 424	-1 214	-9,0	-1,5
<b>May</b>	A 1 155 377	4 819	2,7	66 753	-1 702	-13,6	-0,9	921 490	9 810	6,9	5,3	167 134	-3 290	-10,0	-1,7
<b>Jun</b>	A 1 163 885	8 508	2,5	65 894	-859	-14,7	-1,0	929 040	7 550	6,5	5,0	168 951	1 817	-8,9	-1,5
<b>Jul</b>	A 1 160 131	-3 754	2,6	66 626	732	-12,0	-0,8	927 522	-1 518	6,3	4,9	165 983	-2 968	-8,9	-1,4

FINANCIACIÓN BRUTA A LAS ADMINISTRACIONES PÚBLICAS  
Tasas de variación interanual

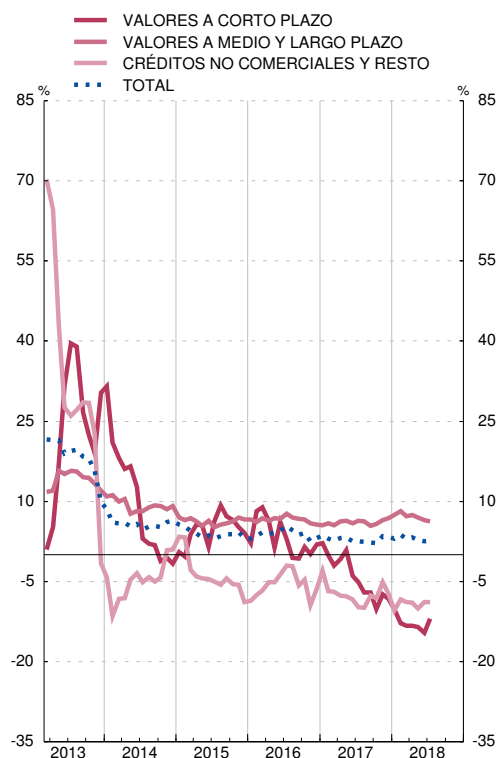

FINANCIACIÓN BRUTA A LAS ADMINISTRACIONES PÚBLICAS  
Contribuciones a la tasa de variación interanual

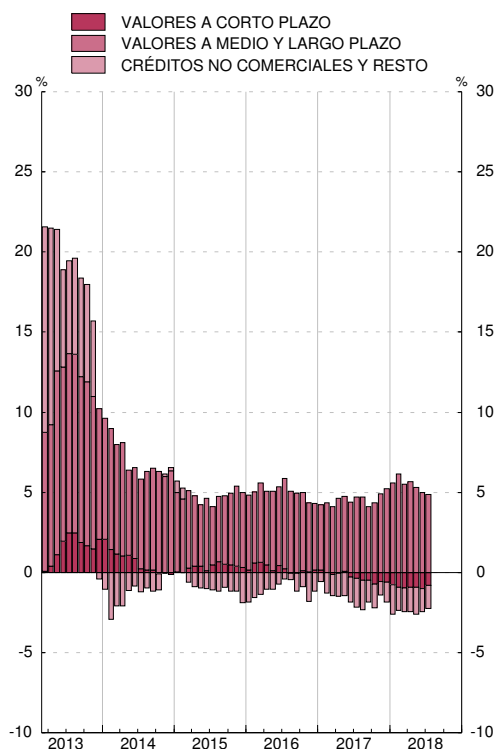

FUENTE: BE.

a. Deuda elaborada según la metodología del Protocolo de Déficit Excesivo (PDE). Deuda bruta nominal consolidada.



## 8.9. CRÉDITO DE ENTIDADES DE CRÉDITO Y EFC A OTROS SECTORES RESIDENTES. DETALLE POR FINALIDADES

■ Serie representada gráficamente.

Millones de euros y porcentajes

	Total (a)	Financiación de actividades productivas						Otras financ.a personas físicas por func. de gasto				Financiación a instituciones privadas sin fines de lucro	Sin clasificar	Pro memoria: construcción y vivienda (d)		
		Total	Agricultura, ganadería y pesca	Industria (excepto construcción)	Construcción	Servicios		Total	Adquisición y rehab. de vivienda propia	Bienes de consumo duradero	Resto (b)					
						Total	Servicios inmobiliarios								Total	Adquisición de vivienda
1	2	3	4	5	6	7	8	9	10	11	12	13	14	15		
<b>13</b>	1 448 244	719 180	18 448	115 465	60 154	525 113	176 822	714 984	604 395	580 784	25 910	84 679	6 299	7 781	841 371	
<b>14</b>	1 380 218	674 082	17 693	112 268	49 770	494 351	150 317	689 962	579 793	557 973	29 022	81 148	5 962	10 211	779 879	
<b>15</b>	1 327 080	644 282	18 106	110 463	43 936	471 776	135 190	663 307	552 069	531 256	32 482	78 756	5 817	13 675	731 195	
<b>16</b>	1 276 172	604 822	18 972	107 763	39 898	438 189	120 805	652 488	535 365	516 612	36 281	80 842	5 153	13 708	696 068	
<b>15 I</b>	1 375 083	675 779	17 611	109 418	48 063	500 688	146 613	681 978	573 966	552 110	28 225	79 786	6 199	11 127	768 642	
<b>II</b>	1 357 642	661 534	17 761	110 005	46 090	487 678	138 329	680 021	563 996	542 535	31 351	84 674	5 745	10 342	748 414	
<b>III</b>	1 339 139	655 019	17 996	109 825	45 445	481 752	135 851	667 373	557 659	536 511	31 200	78 514	5 706	11 042	738 956	
<b>IV</b>	1 327 080	644 282	18 106	110 463	43 936	471 776	135 190	663 307	552 069	531 256	32 482	78 756	5 817	13 675	731 195	
<b>16 I</b>	1 293 409	616 325	18 544	110 167	42 663	444 951	128 871	658 412	546 812	526 382	33 081	78 519	5 403	13 268	718 346	
<b>II</b>	1 298 002	614 075	18 887	109 812	41 577	443 798	124 805	665 230	543 932	523 595	37 347	83 951	5 277	13 421	710 314	
<b>III</b>	1 277 796	604 274	19 011	106 623	41 230	437 409	123 177	655 118	540 279	521 232	36 817	78 023	5 187	13 218	704 685	
<b>IV</b>	1 276 172	604 822	18 972	107 763	39 898	438 189	120 805	652 488	535 365	516 612	36 281	80 842	5 153	13 708	696 068	
<b>17 I</b>	1 266 098	598 215	19 113	108 524	38 834	431 744	118 823	648 283	531 493	512 743	37 587	79 203	4 881	14 719	689 150	
<b>II</b>	1 262 296	592 142	19 894	110 682	36 020	425 546	116 449	655 767	528 604	510 258	41 106	86 057	5 229	9 157	681 073	
<b>III</b>	1 249 068	587 628	20 023	108 971	35 450	423 183	112 310	646 569	525 899	507 203	42 826	77 843	5 210	9 661	673 659	
<b>IV</b>	1 253 916	591 615	20 330	108 533	34 626	428 125	109 998	646 734	521 889	503 027	43 894	80 951	5 170	10 398	666 513	
<b>18 I</b>	1 224 725	564 048	20 519	105 970	31 377	406 181	101 338	646 058	519 134	500 309	45 466	81 458	5 253	9 366	651 849	
<b>II</b>	1 229 717	557 798	20 711	105 048	29 167	402 870	100 952	655 297	519 259	500 857	48 832	87 205	5 378	11 245	649 378	

CRÉDITO POR FINALIDADES  
Tasas de variación interanual (c)

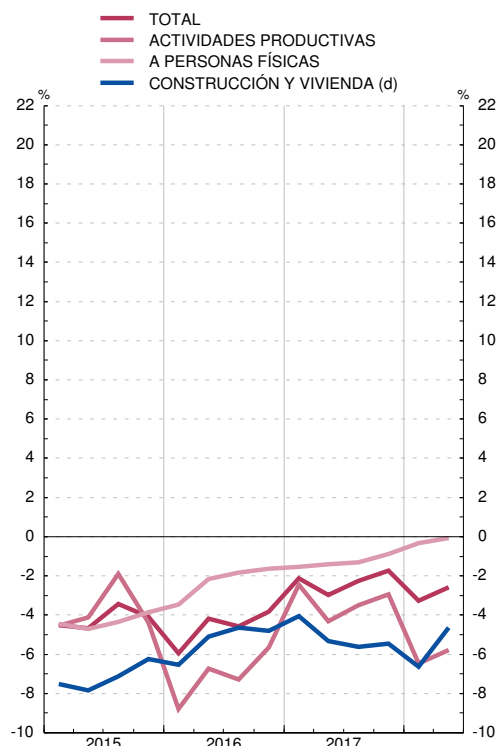

CRÉDITO POR FINALIDADES A PERSONAS FÍSICAS  
Tasas de variación interanual (c)

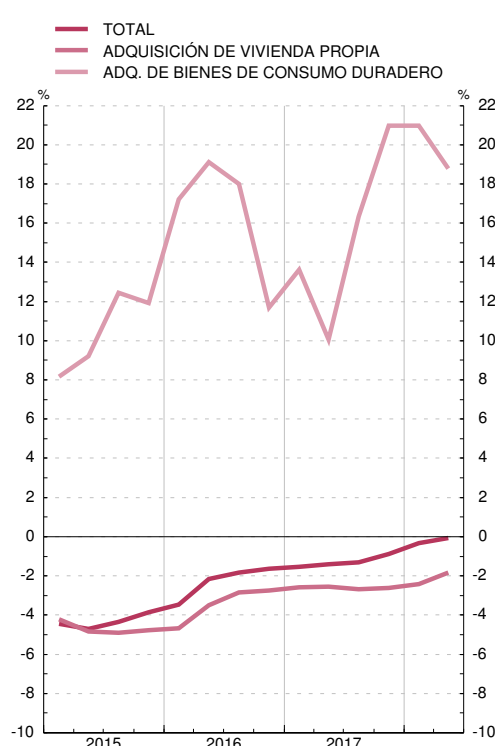

FUENTE: BE.

a. Véanse los cuadros 4.13, 4.18 y 4.23 del Boletín Estadístico y sus notas que difunden en [www.bde.es](http://www.bde.es) y nota de novedades de Boletín Estadístico de junio 2014.

b. Recoge los préstamos y créditos a hogares para la adquisición de terrenos y fincas rústicas, la adquisición de valores, la adquisición de bienes y servicios corrientes no considerados de consumo duradero (por ejemplo, préstamos para financiar gastos de viaje) y los destinados a finalidades diversas no incluidos entre los anteriores.

c. Los activos titulizados que han vuelto al balance como consecuencia de la entrada en vigor de la CBE 4/2004, han introducido una ruptura en las series en junio de 2005.

Las tasas representadas en el gráfico se han ajustado para eliminar este efecto.

d. Comprende: construcción, actividades inmobiliarias y adquisición y rehabilitación de viviendas. Las tasas representadas se ajustan para eliminar el efecto de reclasificaciones.

## 8.10. CUENTA DE RESULTADOS DE ENTIDADES DE DEPOSITO RESIDENTES EN ESPAÑA

■ Serie representada gráficamente.

	En porcentaje sobre el balance medio ajustado											En porcentaje				
	1	2	3	4	5	6	7		8	9	10	11	12	13	14	15
							Del cual	Otros resultados de explotación								
Productos financieros	Costes	Margen de intereses	Rendimiento instru. cap. y otros pto. y gastos	Margen bruto	Gastos de explotación	Del cual	Otros resultados de explotación	Resultado de la actividad de explotación	Resto de productos y costes	Benefic. antes de impuest. (cont. hasta 1991)	Rentabilidad media de Fondos propios (a)	Rentabilidad media de operac. activas (b)	Coste medio de operaciones pasivas (b)	Diferencia (13-14)		
<b>15</b>	1,6	0,6	1,0	0,9	1,9	1,0	0,6	0,6	0,2	0,1	0,2	5,1	1,8	0,8	1,0	
<b>16</b>	1,4	0,4	1,0	0,9	1,9	1,1	0,6	0,8	-0,0	0,2	-0,4	3,1	1,6	0,6	1,0	
<b>17</b>	1,3	0,4	0,9	1,1	2,0	1,1	0,6	0,4	0,5	0,3	0,4	-0,3	1,5	0,5	1,0	
<b>15 III</b>	1,6	0,6	1,0	0,7	1,7	1,0	0,5	0,3	0,4	0,2	0,3	5,9	1,9	0,9	1,0	
<b>IV</b>	1,6	0,6	1,0	0,9	1,9	1,0	0,6	0,6	0,2	0,1	0,2	5,1	1,8	0,8	1,0	
<b>16 I</b>	1,5	0,5	1,0	1,1	2,0	1,0	0,5	0,3	0,7	0,2	0,5	4,8	1,7	0,7	1,0	
<b>II</b>	1,5	0,5	1,0	1,1	2,1	1,0	0,6	0,5	0,6	0,2	0,6	4,9	1,7	0,7	1,0	
<b>III</b>	1,4	0,4	1,0	0,7	1,7	1,0	0,5	0,3	0,4	0,1	0,4	5,0	1,6	0,6	1,0	
<b>IV</b>	1,4	0,4	1,0	0,9	1,9	1,1	0,6	0,8	-0,0	0,2	-0,4	3,1	1,6	0,6	1,0	
<b>17 I</b>	1,4	0,4	1,0	1,1	2,1	1,1	0,6	0,4	0,6	0,0	0,6	3,4	1,6	0,6	1,0	
<b>II</b>	1,4	0,4	1,0	0,9	1,9	1,2	0,6	0,9	-0,1	1,3	-1,3	-1,9	1,5	0,5	1,0	
<b>III</b>	1,4	0,4	1,0	0,7	1,7	1,1	0,6	0,4	0,2	0,1	0,2	-2,6	1,5	0,5	1,0	
<b>IV</b>	1,3	0,4	0,9	1,1	2,0	1,1	0,6	0,4	0,5	0,3	0,4	-0,3	1,5	0,5	1,0	
<b>18 I</b>	1,3	0,4	0,9	1,0	2,0	1,1	0,6	0,2	0,7	0,0	0,6	-0,3	1,5	0,5	1,0	
<b>II</b>	1,3	0,4	1,0	1,1	2,0	1,1	0,6	0,2	0,7	0,1	0,7	5,1	1,4	0,5	1,0	

CUENTA DE RESULTADOS  
Ratios sobre balance ajustado medio y rentabilidades

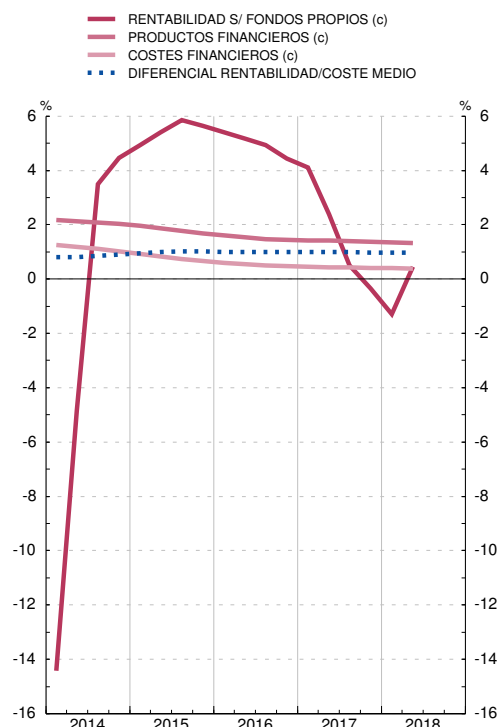

CUENTA DE RESULTADOS  
Ratios sobre balance ajustado medio

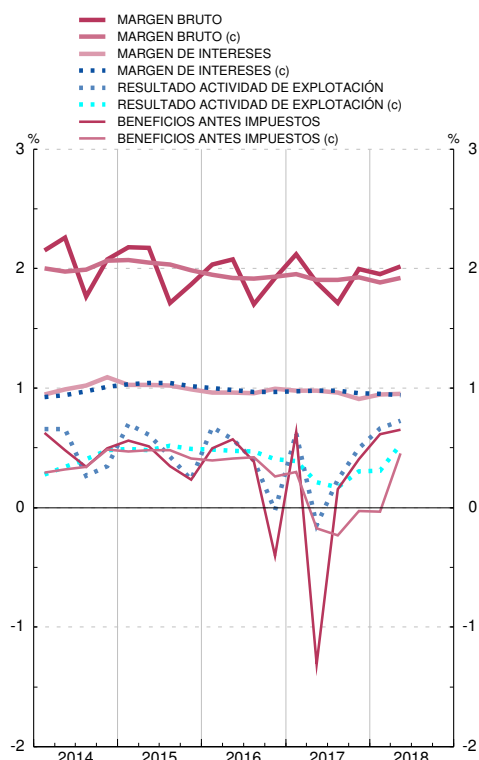

FUENTE: BE.

Nota: Las series de base de este indicador figuran en el Boletín Estadístico del Banco de España, cuadro 4.36.

a. Beneficio antes de impuestos dividido por Fondos propios.

b. Para calcular la rentabilidad y el coste medio, sólo se han considerado los activos y pasivos financieros que originan productos y costes financieros, respectivamente.

c. Media de los cuatro últimos trimestres.

### 8.11. FONDOS DE INVERSIÓN EN VALORES MOBILIARIOS, RESIDENTES EN ESPAÑA: DETALLE POR VOCACIÓN

■ Serie representada gráficamente.

Millones de euros y porcentajes

	Total				FMM (a)				IIC renta fija (b)				IIC renta variable (c)				Otros fondos (d)
	Patrimonio	Variación mensual	De la cual Suscripción neta	Rentabilidad últimos 12 meses	Patrimonio	Variación mensual	De la cual Suscripción neta	Rentabilidad últimos 12 meses	Patrimonio	Variación mensual	De la cual Suscripción neta	Rentabilidad últimos 12 meses	Patrimonio	Variación mensual	De la cual Suscripción neta	Rentabilidad últimos 12 meses	
	1	2	3	4	5	6	7	8	9	10	11	12	13	14	15	16	17
<b>12</b>	116 074	-7 872	-9 688	5,25	6 983	-1 052	-1 514	2,14	89 667	-7 139	-7 595	4,49	15 065	1 065	-664	11,13	4 359
<b>13</b>	135 045	18 971	13 883	6,85	8 421	1 438	1 354	1,34	98 302	8 635	7 215	3,79	23 794	8 729	4 462	21,38	4 528
<b>14</b>	167 537	32 492	28 601	3,32	7 299	-1 122	-563	0,58	119 113	20 811	18 226	3,05	34 238	10 444	9 467	5,06	6 886
<b>15</b>	192 242	24 704	25 408	1,41	8 320	1 021	-154	0,01	123 499	4 386	7 747	0,36	47 739	13 501	12 134	3,52	12 683
<b>16</b>	200 551	8 309	7 150	1,11	9 722	1 402	1 515	-0,05	127 256	3 757	6 592	0,47	42 655	-5 084	-1 373	2,83	20 917
<b>17</b>	227 889	27 338	19 383	3,02	7 122	-2 600	-2 488	-0,29	126 600	-656	-151	0,61	58 655	15 999	10 851	7,61	35 512
<b>17 Mar</b>	209 618	3 552	2 168	4,48	9 146	-770	-764	-0,10	127 064	141	-22	1,09	48 674	2 337	1 310	13,04	24 735
<b>17 Abr</b>	211 493	1 875	1 281	4,57	9 185	39	44	-0,14	126 344	-720	-576	1,09	50 093	1 419	1 017	13,15	25 871
<b>17 May</b>	214 535	3 043	2 475	4,24	8 953	-232	-232	-0,16	126 185	-159	-293	1,02	51 627	1 534	1 253	11,97	27 770
<b>17 Jun</b>	215 487	951	2 029	4,90	8 529	-425	-421	-0,15	126 091	-94	164	0,89	51 822	196	869	14,51	29 045
<b>17 Jul</b>	217 393	1 906	1 443	3,60	8 472	-56	-59	-0,17	126 185	94	-228	0,51	52 922	1 100	1 009	10,67	29 813
<b>17 Ago</b>	217 535	142	785	3,02	8 310	-163	-152	-0,23	125 425	-761	-117	0,31	53 099	177	559	9,16	30 701
<b>17 Sep</b>	219 853	2 317	673	3,94	8 020	-290	-200	-0,21	125 440	15	-374	0,55	54 953	1 854	821	11,40	31 440
<b>17 Oct</b>	223 065	3 213	1 537	4,78	7 774	-245	-227	-0,25	125 763	323	-180	1,13	56 557	1 603	806	12,56	32 972
<b>17 Nov</b>	225 212	2 147	2 932	4,51	7 373	-402	-397	-0,25	126 142	380	673	1,41	57 384	828	1 293	11,07	34 312
<b>17 Dic</b>	227 889	2 677	2 276	3,02	7 122	-251	-246	-0,29	126 600	458	430	0,61	58 655	1 270	1 028	7,61	35 512
<b>18 Ene</b>	233 209	5 320	3 743	4,15	6 910	-213	-203	-0,33	126 759	158	161	1,17	61 533	2 879	1 783	9,65	38 007
<b>18 Feb</b>	234 361	1 152	3 564	1,92	6 663	-246	-241	-0,34	126 189	-570	-25	0,39	62 403	870	2 233	4,58	39 105
<b>18 Mar</b>	234 820	459	2 248	0,26	6 578	-85	-61	-0,37	125 974	-215	-9	0,16	62 359	-44	1 156	0,16	39 909
<b>18 Abr</b>	238 459	3 639	1 427	0,87	6 610	31	-62	-0,39	126 353	378	256	0,22	64 551	2 192	426	1,77	40 946
<b>18 May</b>	238 295	-164	956	-0,04	6 378	-231	-219	-0,56	125 466	-887	32	-1,02	64 649	99	295	1,00	41 801
<b>18 Jun</b>	239 150	855	1 242	0,46	6 370	-8	-9	-0,51	125 399	-66	-619	-0,70	64 747	97	890	2,11	42 633

PATRIMONIO

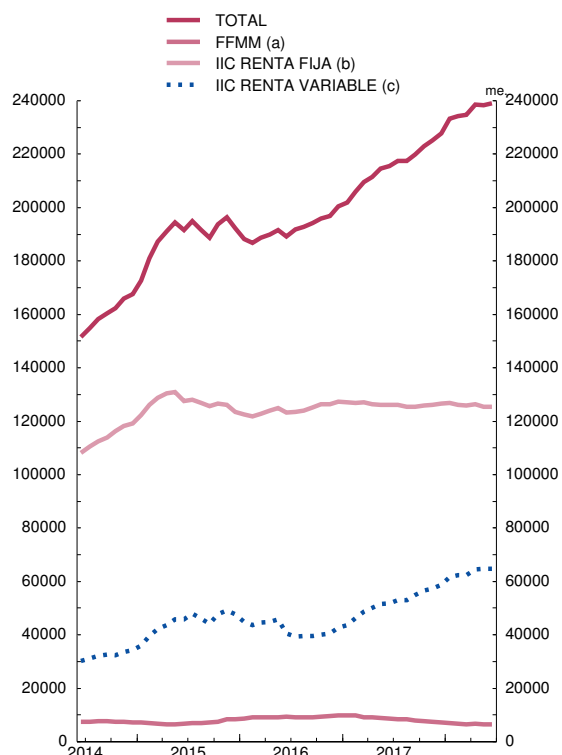

RENTABILIDAD ÚLTIMOS DOCE MESES

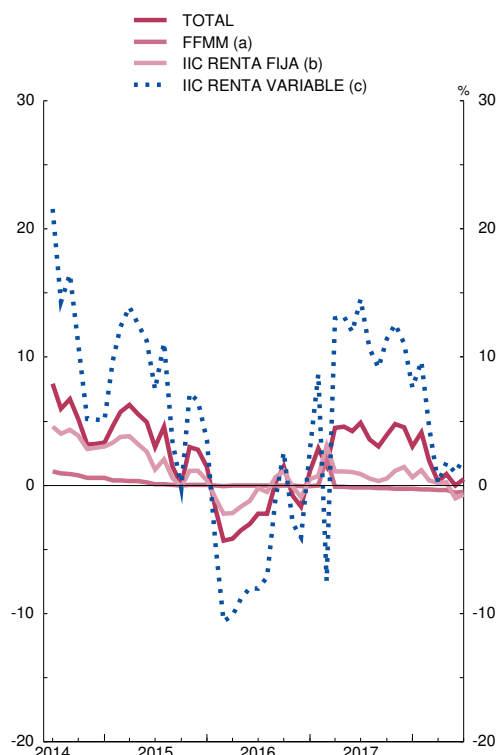

FUENTES: CNMV e Inverco.

a. Hasta diciembre de 2007 se refiere a FIAMM y desde enero de 2008 a la nueva categoría FMM.

b. Incluye FIM renta fija a corto y largo en euros e internacional, renta fija mixta en euros e internacional y fondos garantizados.

c. Incluye FIM renta variable y variable mixta en euros, nacional e internacional.

d. Fondos globales.

## 8.12. ÍNDICES DE COTIZACIÓN DE ACCIONES Y CONTRATACIÓN DE MERCADOS. ESPAÑA Y ZONA DEL EURO

■ Serie representada gráficamente.

Índices, millones de euros y miles de contratos

	Índices de cotización de acciones				Contratación de mercados (importes en millones de euros)							
	General de la Bolsa de Madrid	IBEX-35	Índice europeo Dow Jones EURO STOXX		Mercado bursátil		Deuda pública anotada	AIAF renta fija	Opciones (Miles de contratos)		Futuros (Miles de contratos)	
			Amplio	50	Acciones	Renta fija			Renta fija	Renta variable	Renta fija	Renta variable
1	2	3	4	5	6	7	8	9	10	11	12	
<b>16</b>	886,67	8 794,04	324,62	3 031,42	651 389	5 434	5 825 330	164 465	-	23 223	-	7 092
<b>17</b>	1 037,04	10 282,14	376,96	3 485,81	651 244	434	4 963 741	76 505	-	20 747	-	6 435
<b>18</b>	A 991,47	9 777,90	383,97	3 458,51	418 306	-	3 361 161	...	-	9 787	-	4 347
<b>17</b>	1 092,70	10 880,00	383,70	3 554,59	62 052	-	504 628	8 511	...	1 755	...	490
Jun	1 052,46	10 444,50	372,86	3 441,88	73 257	-	508 786	10 488	...	1 973	...	521
Jul	1 059,20	10 502,20	374,22	3 449,36	52 237	-	481 371	5 908	...	1 320	...	467
Ago	1 037,47	10 299,50	372,43	3 421,47	33 688	-	473 119	3 678	...	1 359	...	483
Sep	1 048,41	10 381,50	388,99	3 594,85	42 349	0	457 953	5 462	...	1 992	...	527
Oct	1 061,75	10 523,50	397,81	3 673,95	64 714	0	570 585	...	...	1 596	...	751
Nov	1 033,04	10 211,00	389,68	3 569,93	46 129	-	...	...	...	1 831	...	594
Dic	1 015,17	10 043,90	385,50	3 503,96	47 723	-	...	...	...	2 174	...	531
<b>18</b>	1 058,44	10 451,50	397,83	3 609,29	50 903	-	...	...	...	43	...	534
Feb	1 000,89	9 840,30	382,40	3 438,96	46 605	-	550 299	...	...	36	...	635
Mar	975,93	9 600,40	373,99	3 361,50	49 324	-	...	...	...	1 837	...	580
Abr	1 012,57	9 980,60	390,43	3 536,26	65 755	-	586 614	...	...	1 251	...	468
May	959,25	9 465,50	380,78	3 406,65	66 043	-	625 684	...	...	1 507	...	623
Jun	975,26	9 622,70	376,91	3 395,60	59 594	-	574 422	...	...	2 461	...	545
Jul	998,72	9 870,70	389,82	3 525,49	47 385	-	575 358	...	...	1 809	...	493
Ago	P 951,78	9 399,10	379,39	3 392,90	32 698	-	448 784	...	...	842	...	468

ÍNDICE DE COTIZACIÓN DE ACCIONES  
Base enero de 1994 = 100

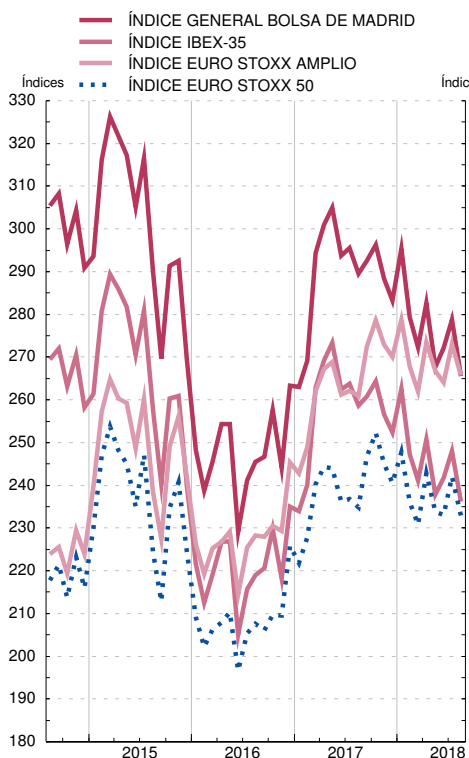

CONTRATACIÓN DE MERCADOS

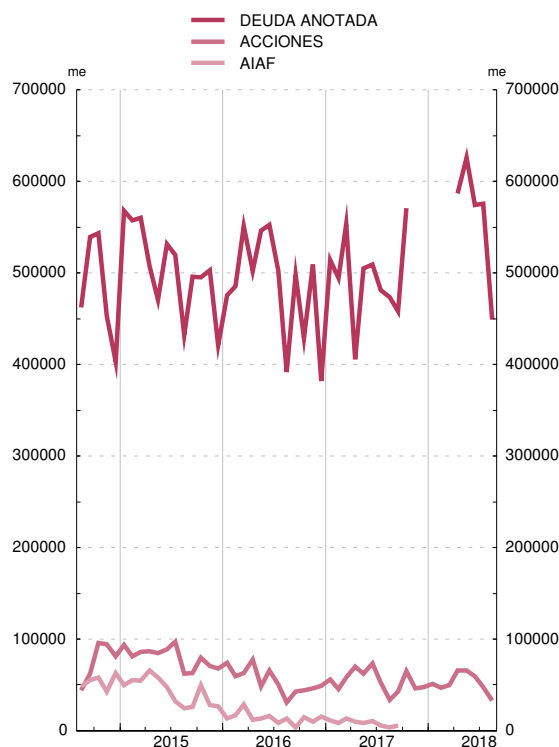

FUENTES: Bolsas de Madrid, Barcelona, Bilbao y Valencia (columnas 1, 2, 5 y 6); Reuters (columnas 3 y 4); AIAF (columna 8) y Mercado español de futuros financieros (MEFFSA) (columnas 9 a 12)

### 8.13. OTRAS ENTIDADES FINANCIERAS (a): BALANCE FINANCIERO CONSOLIDADO (b)

■ Serie representada gráficamente.

Miles de millones de Euros

	Activos financieros netos 1=2+5+8+11-14-15	Activos financieros exteriores netos			Activos financieros netos frente a las Administraciones públicas residentes			Activos financieros netos frente a Instituciones financieras monetarias residentes (c)			Activos financieros netos frente a Otros sectores residentes (d)			Participaciones en el capital y en Fondos de inversión	Otros pasivos (neto)	Pro memoria: Activos financieros totales
		Neto	Activo	Pasivo	Neto	Activo	Pasivo	Neto	Activo	Pasivo	Neto	Activo	Pasivo			
<b>10</b>	49	34	301	267	86	89	3	387	780	392	-118	189	307	361	-21	1 359
<b>11</b>	44	4	241	237	122	123	1	370	737	366	-147	164	311	317	-12	1 264
<b>12</b>	17	-11	215	227	126	128	1	295	629	334	-122	194	316	287	-16	1 166
<b>13</b>	-31	-18	198	215	152	157	5	254	551	297	-147	195	342	290	-17	1 100
<b>14 /</b>	-42	-7	223	230	169	173	4	274	551	277	-160	205	365	334	-16	1 152
<b>///</b>	-50	5	236	230	173	177	4	265	533	268	-164	204	368	345	-16	1 150
<b>IV</b>	-58	17	243	226	188	192	4	243	528	285	-172	200	372	354	-19	1 163
<b>15 /</b>	-60	50	276	226	189	193	4	242	519	277	-169	211	379	389	-18	1 198
<b>///</b>	-33	78	286	208	184	188	4	226	494	268	-144	219	363	396	-19	1 187
<b>IV</b>	-10	98	303	206	183	186	4	213	476	263	-135	222	356	391	-21	1 188
<b>16 /</b>	-27	109	310	201	195	198	3	206	464	258	-147	215	362	411	-21	1 186
<b>///</b>	-16	113	308	195	198	202	4	212	451	238	-161	208	369	403	-25	1 168
<b>IV</b>	-14	124	318	195	209	212	3	200	436	236	-168	208	376	403	-25	1 174
<b>17 /</b>	-11	142	331	189	215	218	3	192	429	237	-168	213	380	415	-23	1 191
<b>///</b>	-8	156	341	184	212	214	3	195	426	232	-163	215	378	430	-22	1 196
<b>IV</b>	-13	174	358	184	207	209	3	182	411	229	-159	222	381	444	-28	1 200
<b>18 /</b>	-27	185	371	186	204	207	3	168	394	226	-160	221	381	453	-28	1 193
<b>///</b>	-33	207	384	177	200	202	3	153	381	228	-160	217	377	460	-28	1 184
<b>IV</b>	-23	252	398	146	199	201	2	129	359	230	-166	215	381	466	-30	1 172
<b>18 /</b>	-22	251	398	147	205	207	2	120	345	225	-173	209	382	455	-31	1 159

#### ACTIVOS FINANCIEROS

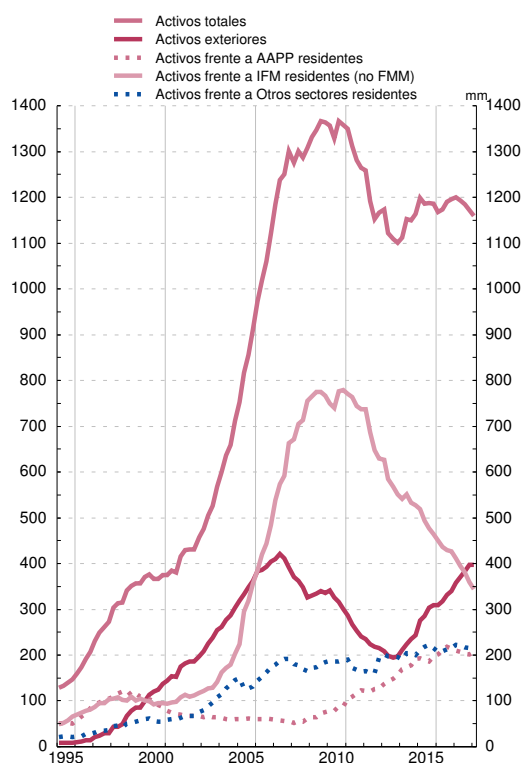

#### PASIVOS

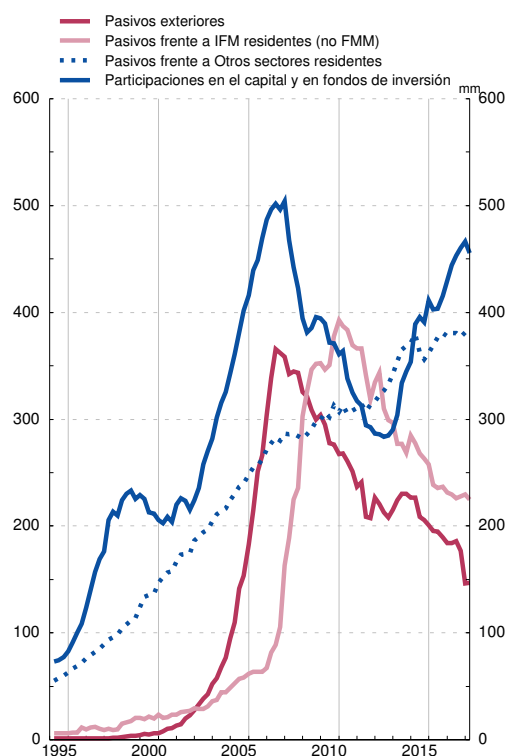

FUENTE: Cuentas financieras de la economía española

(a) Constituido por Fondos de inversión (Instituciones de inversión colectiva incluidos los Fondos monetarios), Instituciones financieras de ámbito limitado y prestamistas de dinero, Empresas de seguros y Fondos de pensiones, Otros intermediarios financieros y Auxiliares financieros

(b) La consolidación se refiere a la compensación de las posiciones activas y pasivas (intra-sectoriales) entre las entidades que conforman un sector económico o agrupación de sectores económicos, en este caso, las incluidas en la agrupación institucional Otras entidades financieras

(c) Excepto Fondos del mercado monetario que en este indicador están incluidos entre las entidades que constituyen la agrupación institucional Otras entidades financieras

(d) Empresas no financieras, Hogares e Instituciones sin fines de lucro al servicio de los hogares

## 9.1. TIPOS DE INTERÉS. EUROSISTEMA Y MERCADO DE DINERO. ZONA DEL EURO Y SEGMENTO ESPAÑOL

■ Serie representada gráficamente.

Medias de datos diarios. Porcentajes

	Eurosistema: operaciones de regulación monetaria				Mercado interbancario													
	Operaciones principales de financiación: subastas semanales	Operaciones de financiación a largo plazo: subastas mensuales	Facilidades permanentes		Zona del euro: depósitos (euríbor) (a)					España								
			De crédito	De depósito	Día a día (EONIA)	A un mes	A tres meses	A seis meses	A un año	Depósitos no transferibles					Operaciones temporales con deuda pública			
										Día a día	A un mes	A tres meses	A seis meses	A un año	Día a día	A un mes	A tres meses	A un año
1	2	3	4	5	6	7	8	9	10	11	12	13	14	15	16	17	18	
16	0,00	0,00	0,25	-0,40	-0,319	-0,34	-0,26	-0,16	-0,03	-0,21	0,00	-0,07	-	-	-0,39	-0,38	-0,35	-
17	0,00	0,00	0,25	-0,40	-0,355	-0,37	-0,33	-0,26	-0,15	-0,32	-0,35	-0,33	-	-	-0,45	-0,47	-0,43	-0,39
18	A	0,00	0,00	0,25	-0,40	-0,363	-0,37	-0,32	-0,27	-0,18	0,00	-	-0,33	-0,30	-	-	-	-
17 Jun	0,00	0,00	0,25	-0,40	-0,359	-0,37	-0,33	-0,27	-0,15	-0,37	-0,37	-0,33	-	-	-0,46	-0,43	-0,43	-0,37
Jul	0,00	0,00	0,25	-0,40	-0,359	-0,37	-0,33	-0,27	-0,15	-0,37	-	-	-	-	-0,46	-0,44	-0,37	-
Ago	0,00	0,00	0,25	-0,40	-0,356	-0,37	-0,33	-0,27	-0,16	-	-0,34	-	-	-	-0,44	-0,47	-0,55	-
Sep	0,00	0,00	0,25	-0,40	-0,358	-0,37	-0,33	-0,27	-0,17	-0,30	-0,35	-0,33	-	-	-0,46	-0,46	-	-0,38
Oct	0,00	0,00	0,25	-0,40	-0,359	-0,37	-0,33	-0,27	-0,18	-	-	-0,33	-	-	-	-	-	-
Nov	0,00	0,00	0,25	-0,40	-0,349	-0,37	-0,33	-0,27	-0,19	-	-	-0,33	-	-	-	-	-	-
Dic	0,00	0,00	0,25	-0,40	-0,342	-0,37	-0,33	-0,27	-0,19	-	-0,35	-0,33	-	-	-	-	-	-
18 Ene	0,00	-	0,25	-0,40	-0,362	-0,37	-0,33	-0,27	-0,19	-	-	-0,34	-	-	-	-	-	-
Feb	0,00	0,00	0,25	-0,40	-0,365	-0,37	-0,33	-0,27	-0,19	-	-	-	-	-	-	-	-	-
Mar	0,00	0,00	0,25	-0,40	-0,364	-0,37	-0,33	-0,27	-0,19	-	-	-0,33	-0,30	-	-	-	-	-
Abr	0,00	0,00	0,25	-0,40	-0,366	-0,37	-0,33	-0,27	-0,19	0,00	-	-0,33	-	-	-	-	-	-
May	0,00	0,00	0,25	-0,40	-0,363	-0,37	-0,33	-0,27	-0,19	-	-	-0,33	-	-	-	-	-	-
Jun	0,00	0,00	0,25	-0,40	-0,362	-0,37	-0,32	-0,27	-0,18	0,00	-	-	-	-	-	-	-	-
Jul	0,00	0,00	0,25	-0,40	-0,364	-0,37	-0,32	-0,27	-0,18	-	-	-	-	-	-	-	-	-
Ago	0,00	0,00	0,25	-0,40	-0,359	-0,37	-0,32	-0,27	-0,17	-	-	-	-	-	-	-	-	-
Sep	0,00	-	0,25	-0,40	-0,363	-0,37	-0,32	-0,27	-0,17	0,00	-	-	-	-	-	-	-	-

EUROSISTEMA: OPERACIONES DE REGULACIÓN MONETARIA E INTERBANCARIO DÍA A DÍA DE LA ZONA DEL EURO

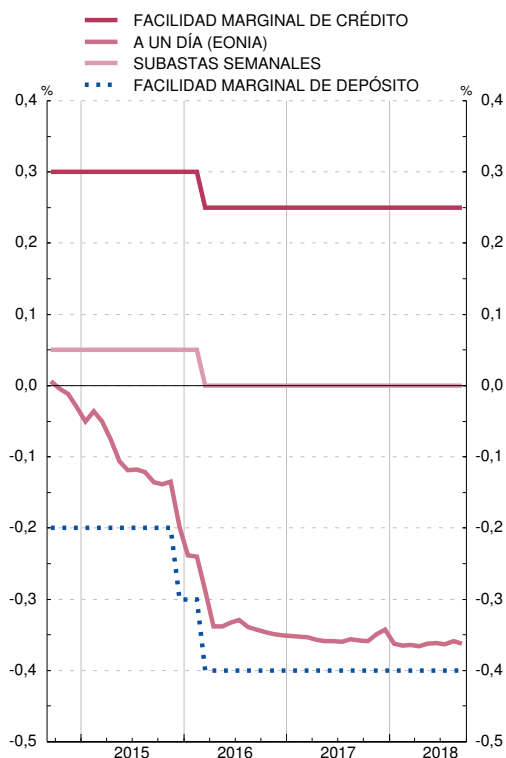

MERCADO INTERBANCARIO: ZONA DEL EURO A TRES MESES Y A UN AÑO

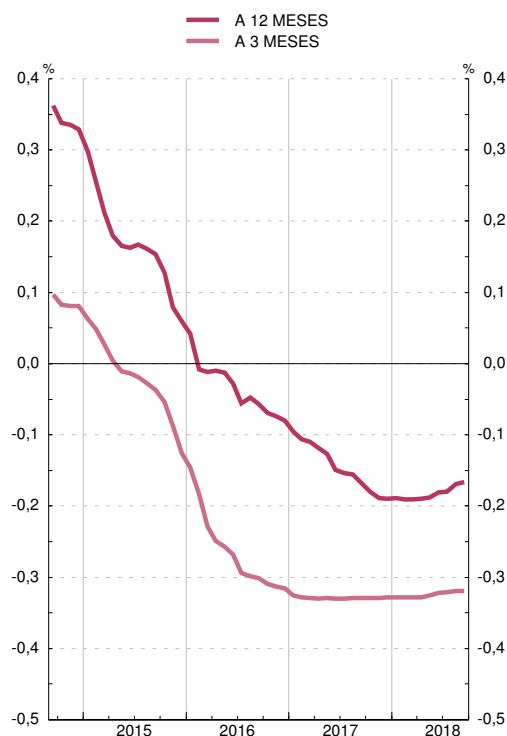

FUENTE: BCE (columnas 1 a 8).

a. Hasta diciembre de 1998, se han calculado ponderando los tipos de interés nacionales por el PIB.

## 9.2. TIPOS DE INTERÉS. MERCADOS DE VALORES ESPAÑOLES A CORTO Y A LARGO PLAZO

■ Serie representada gráficamente.

Porcentajes

	Valores a corto plazo				Valores a largo plazo							
	Letras del Tesoro a un año		Pagarés de empresa a un año		Deuda del Estado							Obligaciones privadas negociadas en AIAF. Vencimiento a más de dos años
	Emisión: tipo marginal	Mercado secundario. Operaciones simples al contado entre titulares de cuenta	Emisión	Mercado secundario. Operaciones simples al contado	Emisión: tipo marginal					Mercado secundario. Deuda anotada. Operaciones simples al contado entre titulares de cuenta		
					A tres años	A cinco años	A diez años	A quince años	A treinta años	A tres años	A diez años	
1	2	3	4	5	6	7	8	9	10	11	12	
<b>16</b>	-0,14	-0,16	0,05	0,15	0,10	0,41	1,45	1,93	2,55	0,07	1,39	2,28
<b>17</b>	-0,34	-0,34	-	0,05	-0,05	0,39	1,58	2,16	2,90	-0,07	1,56	1,97
<b>18</b>	-0,38	-0,40	-0,08	...	-0,09	0,35	1,40	1,92	2,50	-0,07	1,37	-
<b>17</b>												
May	-0,32	-0,34	-	0,05	-0,13	0,38	1,56	2,31	-	-0,10	1,57	1,61
Jun	-0,37	-0,37	-	-0,02	0,03	0,23	1,41	1,94	-	-0,15	1,45	1,69
Jul	-0,37	-0,36	-	-0,12	0,03	0,32	1,66	-	2,91	-0,13	1,60	1,96
Ago	-0,39	-0,39	-	0,30	-	0,25	-	-	-	-0,13	1,48	1,70
Sep	-0,35	-0,36	-	0,15	-0,01	0,22	1,37	2,18	2,79	-0,07	1,54	1,47
Oct	-0,31	-0,34	-	...	0,07	0,55	1,64	-	2,88	-0,03	1,61	...
Nov	-0,38	-0,38	-	...	-0,01	0,38	1,55	-	-	-0,09	1,49	...
Dic	-0,37	-0,41	-	...	-	0,30	1,49	1,95	-	-0,10	1,44	...
<b>18</b>												
Ene	-0,40	-0,43	...	...	-	0,33	1,45	2,11	2,70	-0,06	1,47	...
Feb	-0,42	-0,41	-0,15	...	-0,01	0,39	1,59	2,11	2,73	0,01	1,52	...
Mar	-0,39	-0,42	-0,01	...	-0,02	0,32	1,39	1,90	-	-0,06	1,35	...
Abr	-0,41	-0,42	-	...	-0,23	0,21	1,26	1,74	2,24	-0,15	1,22	...
May	-0,41	-0,36	...	...	-0,14	0,46	1,38	-	-	-0,05	1,39	...
Jun	-0,34	-0,35	...	...	-0,02	0,35	1,42	1,85	2,36	-0,06	1,37	...
Jul	-0,35	-0,39	...	...	-0,09	0,34	1,32	1,81	-	-0,13	1,32	...
Ago	-0,36	-0,39	-	...	-0,13	0,38	1,44	-	-	-0,06	1,37	...

### MERCADO PRIMARIO

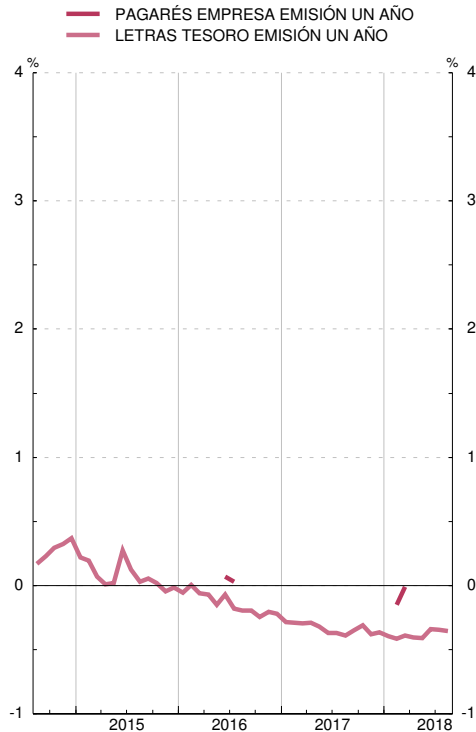

### MERCADO SECUNDARIO

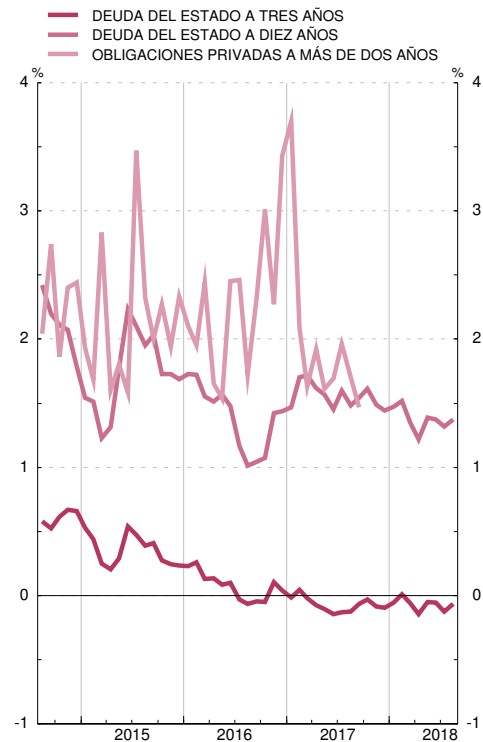

FUENTES: Principales emisores (columna 3); AIAF (columnas 4 y 12).

### 9.3. TIPOS DE INTERÉS DE NUEVAS OPERACIONES. ENTIDADES DE CRÉDITO Y EFC. (CBE 1/2010) NEDD/SDDS (a)

■ Serie representada gráficamente.

Porcentajes

	Préstamos y créditos (TAE) (b)							Depósitos (TEDR) (b)								
	Tipo sintético (d)	Hogares e ISFLSH			Sociedades no financieras			Tipo sintético (d)	Hogares e ISFLSH				Sociedades no financieras			
		Tipo sintético	Vi-vienda	Consumo y otros fines (e)	Tipo sintético	Hasta 1 millón de euros	Más 1 millón de euros (c)		Tipo sintético	A la vista y pre-aviso	Depósitos a plazo	Cesiones temporales	Tipo sintético	A la vista	Depósitos a plazo	Cesiones temporales
1	2	3	4	5	6	7	8	9	10	11	12	13	14	15	16	
<b>16</b>	2,44	3,06	2,19	5,83	2,30	2,97	1,67	0,09	0,08	0,06	0,11	0,15	0,14	0,15	0,13	0,05
<b>17</b>	2,29	3,03	2,05	5,93	2,12	2,66	1,61	0,06	0,05	0,04	0,08	0,02	0,11	0,10	0,16	-0,01
<b>18</b>	A 2,41	3,41	2,28	6,66	2,12	2,48	1,60	0,05	0,04	0,03	0,05	0,15	0,10	0,08	0,21	-0,11
<b>17 Ene</b>	2,70	3,31	2,31	6,50	2,56	3,39	1,64	0,09	0,07	0,05	0,10	0,10	0,15	0,16	0,14	0,05
<b>Feb</b>	2,51	3,22	2,21	6,43	2,34	2,91	1,59	0,09	0,07	0,05	0,10	0,09	0,14	0,14	0,17	0,07
<b>Mar</b>	2,52	3,24	2,19	6,56	2,34	2,90	1,73	0,09	0,07	0,05	0,11	0,09	0,15	0,13	0,26	-0,03
<b>Abr</b>	2,70	3,19	2,18	6,36	2,58	3,13	1,89	0,08	0,06	0,05	0,09	0,09	0,13	0,12	0,19	-0,20
<b>May</b>	2,56	3,22	2,17	6,50	2,38	2,88	1,74	0,08	0,06	0,05	0,10	0,09	0,12	0,11	0,19	-0,16
<b>Jun</b>	2,45	3,18	2,16	6,20	2,27	2,73	1,83	0,07	0,06	0,04	0,10	0,06	0,12	0,11	0,16	0,00
<b>Jul</b>	2,57	3,18	2,18	6,28	2,43	3,14	1,66	0,08	0,06	0,04	0,11	0,02	0,12	0,11	0,21	-0,16
<b>Ago</b>	2,52	3,30	2,26	6,47	2,31	2,78	1,67	0,08	0,06	0,04	0,11	-	0,13	0,11	0,25	0,04
<b>Sep</b>	2,52	3,24	2,21	6,39	2,35	2,79	1,75	0,07	0,06	0,04	0,10	0,04	0,12	0,11	0,21	0,18
<b>Oct</b>	2,73	3,36	2,21	6,86	2,53	3,03	1,71	0,08	0,06	0,04	0,10	-	0,14	0,11	0,30	-0,05
<b>Nov</b>	2,54	3,13	2,20	5,79	2,34	2,75	1,77	0,07	0,06	0,04	0,10	-	0,14	0,11	0,30	0,01
<b>Dic</b>	2,29	3,03	2,05	5,93	2,12	2,66	1,61	0,06	0,05	0,04	0,08	0,02	0,11	0,10	0,16	-0,01
<b>18 Ene</b>	2,50	3,22	2,18	6,31	2,33	2,86	1,68	0,06	0,05	0,04	0,08	-	0,12	0,10	0,21	0,02
<b>Feb</b>	2,43	3,24	2,21	6,29	2,21	2,60	1,69	0,06	0,05	0,04	0,07	0,02	0,11	0,10	0,22	-0,06
<b>Mar</b>	2,37	3,25	2,26	6,17	2,12	2,59	1,64	0,06	0,05	0,04	0,08	0,15	0,12	0,10	0,24	-0,08
<b>Abr</b>	2,49	3,30	2,23	6,43	2,25	2,72	1,69	0,06	0,05	0,04	0,07	-	0,12	0,09	0,25	-0,13
<b>May</b>	2,33	3,22	2,18	6,25	2,07	2,54	1,62	0,06	0,04	0,04	0,07	0,15	0,10	0,09	0,18	-0,26
<b>Jun</b>	2,34	3,20	2,17	6,07	2,11	2,50	1,75	0,06	0,04	0,04	0,06	0,07	0,13	0,09	0,42	-0,11
<b>Jul</b>	2,42	3,22	2,13	6,35	2,20	2,62	1,72	0,05	0,04	0,03	0,06	0,05	0,10	0,08	0,19	-0,24
<b>Ago</b>	P 2,41	3,41	2,28	6,66	2,12	2,48	1,60	0,05	0,04	0,03	0,05	0,15	0,10	0,08	0,21	-0,11

PRÉSTAMOS Y CRÉDITOS TIPOS SINTÉTICOS

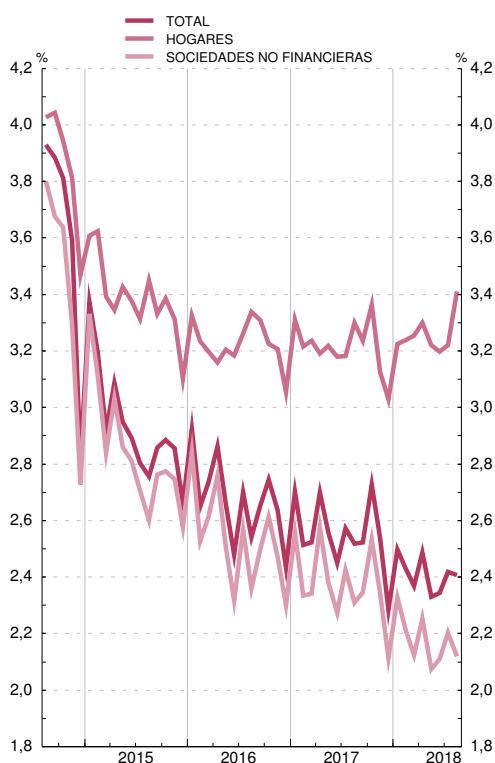

DEPÓSITOS TIPOS SINTÉTICOS

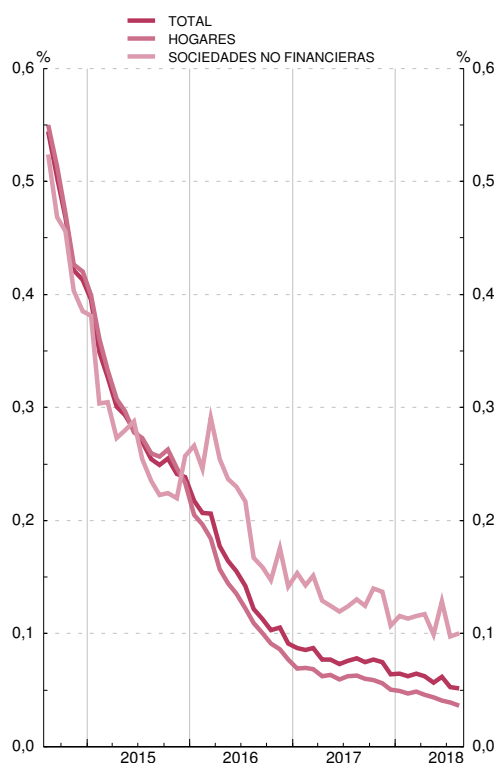

FUENTE: BE.

a. Cuadro incluido entre los requerimientos del FMI en el contexto de las Normas Especiales de Distribución de Datos (NEDD)

b. TAE: Tasa anual equivalente. TEDR: Tipo efectivo definición restringida, que equivale a TAE sin incluir comisiones.

c. Calculada sumando a la tasa TEDR, que no incluye comisiones y otros gastos, una media móvil de los mismos.

d. Los tipos sintéticos de los préstamos y de los depósitos se obtienen como la media de los tipos de interés de las nuevas operaciones ponderados por los saldos en euros recogidos en balance para todos los instrumentos de cada uno de los sectores.

e. Hasta mayo de 2010, inclusive, esta columna incluye el crédito concedido a través de tarjetas de crédito (véase nota de novedades del Boletín Estadístico julio-agosto 2010).



## 9.4. ÍNDICES DE COMPETITIVIDAD DE ESPAÑA FRENTE A LA UE 28 Y A LA ZONA DEL EURO

■ Serie representada gráficamente.

Base 1999 I = 100

	Frente a la Unión Europea (UE 28)									Frente a la zona del euro (a)				
	Total (a)				Componente nominal (b)	Componente precios (c)				Con precios industriales (10)	Con precios de consumo (11)	Con costes laborales unitarios totales (d) (12)	Con costes laborales unitarios de manufacturas (d) (13)	Con valores unitarios de las exportaciones (14)
	Con precios industriales (1)	Con precios de consumo (2)	Con costes laborales unitarios totales (d) (3)	Con valores unitarios de las exportaciones (4)		Con precios industriales (6)	Con precios de consumo (7)	Con costes laborales unitarios totales (d) (8)	Con valores unitarios de las exportaciones (9)					
<b>15</b>	109,6	107,4	102,4	98,1	100,9	108,6	106,5	101,5	97,6	110,5	108,9	104,5	111,7	99,8
<b>16</b>	110,2	107,8	101,6	98,3	102,0	108,0	105,7	99,6	96,7	110,1	108,1	102,9	112,6	99,8
<b>17</b>	111,3	108,8	101,2	99,3	102,5	108,6	106,1	98,7	97,2	110,9	108,7	102,2	113,2	101,0
<b>16 III</b>	110,7	107,8	101,4	98,2	102,3	108,2	105,3	99,1	96,3	110,3	107,7	102,4	113,0	99,7
<b>16 IV</b>	111,0	109,3	101,7	97,6	102,6	108,2	106,5	99,1	95,5	110,4	109,0	102,5	113,8	99,2
<b>17 I</b>	111,4	108,5	101,6	99,2	102,4	108,8	105,9	99,2	97,2	111,1	108,5	102,6	112,5	101,0
<b>17 II</b>	111,1	109,1	101,1	98,4	102,4	108,5	106,6	98,7	96,5	110,8	109,1	102,2	113,0	100,1
<b>17 III</b>	111,4	108,5	101,3	99,3	102,7	108,4	105,6	98,7	97,1	110,8	108,2	102,3	113,6	101,0
<b>17 IV</b>	111,3	109,3	100,7	100,2	102,6	108,5	106,5	98,1	98,0	110,9	109,1	101,8	113,7	101,9
<b>18 I</b>	111,4	108,3	100,4	100,1	102,6	108,6	105,5	97,9	98,0	111,0	108,2	101,6	112,8	101,9
<b>18 II</b>	111,6	109,5	100,3	100,2	102,7	108,7	106,6	97,7	97,9	111,3	109,3	101,4	112,1	102,0
<b>17 Dic</b>	111,5	109,1	100,7	100,2	102,6	108,6	106,3	98,1	98,0	111,1	109,0	101,8	113,7	101,9
<b>18 Ene</b>	111,6	108,2	...	100,4	102,6	108,8	105,5	...	98,2	111,2	108,2	...	...	102,3
<b>18 Feb</b>	111,2	108,1	...	100,1	102,6	108,4	105,4	...	98,0	110,8	108,1	...	...	101,8
<b>18 Mar</b>	111,3	108,6	100,4	99,9	102,7	108,5	105,8	97,9	97,7	110,9	108,4	101,6	112,8	101,7
<b>18 Abr</b>	111,6	109,0	...	99,9	102,6	108,8	106,2	...	97,7	111,3	108,9	...	...	101,7
<b>18 May</b>	111,6	109,6	...	100,5	102,7	108,6	106,7	...	98,2	111,2	109,4	...	...	102,4
<b>18 Jun</b>	111,7	109,8	100,3	100,2	102,8	108,7	106,9	97,7	97,9	111,3	109,5	101,4	112,1	102,0
<b>18 Jul</b>	111,3	108,7	...	...	102,9	108,3	105,7	...	...	110,9	108,4	...	...	...
<b>18 Ago</b>	...	108,7	...	...	102,9	...	105,6	...	...	...	108,3	...	...	...
<b>18 Sep</b>	...	...	...	...	102,9	...	...	...	...	...	...	...	...	...

ÍNDICES DE COMPETITIVIDAD FRENTE A LA UNIÓN EUROPEA (UE 28)



ÍNDICES DE COMPETITIVIDAD FRENTE A LA ZONA DEL EURO

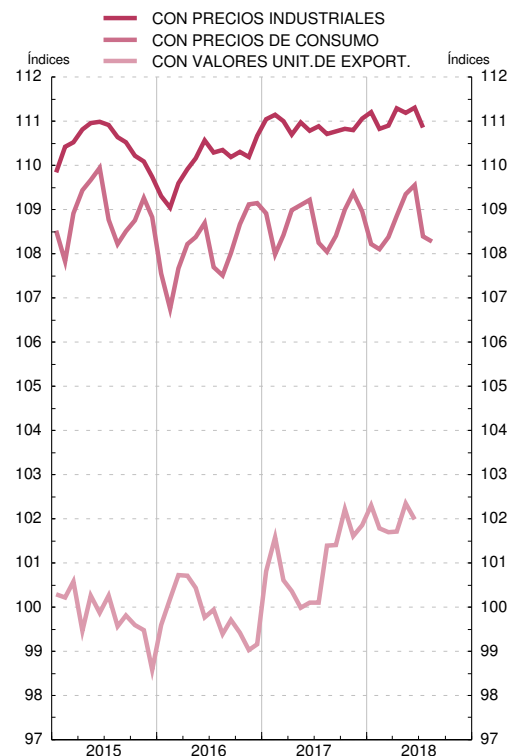

FUENTE: BE.

a. Resultado de multiplicar el componente nominal y el componente precios. Su caída refleja mejoras de la competitividad.

b. Media geométrica calculada con el sistema de doble ponderación a partir de las cifras del comercio exterior de manufacturas correspondientes a los períodos (1995-1997), (1998-2000), (2001-2003), (2004-2006) y (2007-2009).

c. Relación entre el índice de precios o costes de España y el de la agrupación.

d. Series trimestrales. En la definición de los índices, para España se usan las series de Coste Laboral Unitario (totales y manufacturas) obtenidas a partir de la información de la Contabilidad Nacional Trimestral de España. Base 2010. Fuente INE.

## 9.5. ÍNDICES DE COMPETITIVIDAD DE ESPAÑA FRENTE A LOS PAÍSES DESARROLLADOS Y A LOS PAÍSES INDUSTRIALIZADOS

■ Serie representada gráficamente.

Base 1999 I = 100

	Frente a los países desarrollados									Frente a los países industrializados				
	Total (a)				Componente nominal (b)	Componente precios (c)				Total (a)		Componente nominal (b)	Componente precios (c)	
	Con precios industriales	Con precios consumo	Con costes laborales unitarios de manufacturas(d)	Con valores unitarios de las exportaciones		Con precios industriales	Con precios consumo	Con costes laborales unitarios de manufacturas(d)	Con valores unitarios de las exportaciones	Con precios industriales	Con precios consumo		Con precios industriales	Con precios consumo
1	2	3	4	5	6	7	8	9	10	11	12	13	14	
<b>15</b>	110,0	109,0	110,3	98,3	99,3	110,8	109,8	111,2	99,8	106,2	105,2	97,4	109,0	108,0
<b>16</b>	110,2	108,9	111,6	98,5	99,9	110,3	108,9	111,7	99,3	106,6	105,3	98,5	108,2	106,9
<b>17</b>	111,9	110,3	113,0	99,9	100,8	111,0	109,4	112,1	99,8	108,6	106,9	99,5	109,1	107,4
<b>16 III</b>	110,6	108,7	112,0	98,4	100,1	110,5	108,5	111,9	99,0	107,0	105,2	98,7	108,4	106,5
<b>IV</b>	110,8	110,0	113,3	97,6	100,2	110,6	109,8	113,1	98,1	107,1	106,3	98,6	108,6	107,8
<b>17 I</b>	111,3	109,2	111,8	99,1	100,0	111,3	109,2	111,8	99,8	107,5	105,3	98,3	109,3	107,1
<b>II</b>	111,4	110,3	112,4	98,8	100,4	111,0	109,9	112,0	99,1	107,9	106,7	98,9	109,1	107,9
<b>III</b>	112,4	110,4	113,7	100,3	101,3	110,9	108,9	112,2	99,7	109,4	107,3	100,4	108,9	106,9
<b>IV</b>	112,6	111,4	114,2	101,4	101,5	110,9	109,8	112,6	100,6	109,5	108,2	100,4	109,0	107,7
<b>18 I</b>	112,9	110,7	113,6	101,6	101,8	111,0	108,8	111,6	100,6	110,0	107,5	100,8	109,1	106,6
<b>II</b>	112,8	111,6	112,4	101,5	101,5	111,1	110,0	110,8	100,7	109,7	108,3	100,2	109,3	108,0
<b>17 Dic</b>	112,8	111,4	114,2	101,6	101,5	111,1	109,7	112,6	100,7	109,7	108,1	100,5	109,1	107,6
<b>18 Ene</b>	113,2	110,6	...	101,9	101,8	111,2	108,7	...	100,8	110,2	107,4	100,7	109,3	106,5
<b>Feb</b>	112,8	110,5	...	101,6	101,8	110,8	108,6	...	100,5	109,8	107,2	100,8	108,9	106,3
<b>Mar</b>	112,8	111,0	113,6	101,4	101,8	110,8	109,0	111,6	100,3	109,9	107,9	100,8	108,9	107,0
<b>Abr</b>	113,2	111,5	...	101,4	101,8	111,2	109,5	...	100,3	110,2	108,3	100,7	109,3	107,5
<b>May</b>	112,7	111,7	...	101,7	101,5	111,0	110,1	...	101,0	109,4	108,3	100,1	109,3	108,1
<b>Jun</b>	112,6	111,7	112,4	101,4	101,3	111,1	110,3	110,8	100,7	109,4	108,3	100,0	109,3	108,3
<b>Jul</b>	112,3	110,7	...	...	101,5	110,7	109,0	...	...	109,5	107,7	100,5	108,9	107,0
<b>Ago</b>	...	110,5	...	...	101,4	...	108,9	...	...	...	107,5	100,5	...	106,9
<b>Sep</b>	...	...	...	...	101,5	...	...	...	...	...	...	100,7	...	...

ÍNDICES DE COMPETITIVIDAD DE ESPAÑA FRENTE A LOS PAÍSES DESARROLLADOS

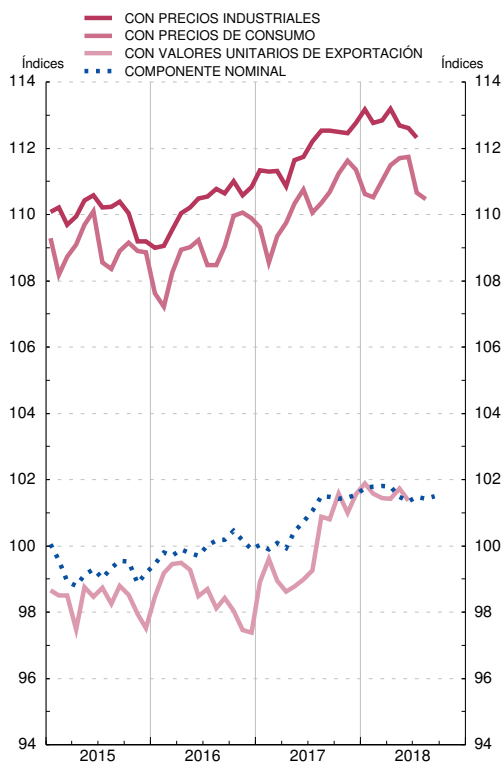

ÍNDICES DE COMPETITIVIDAD DE ESPAÑA FRENTE A LOS PAÍSES INDUSTRIALIZADOS

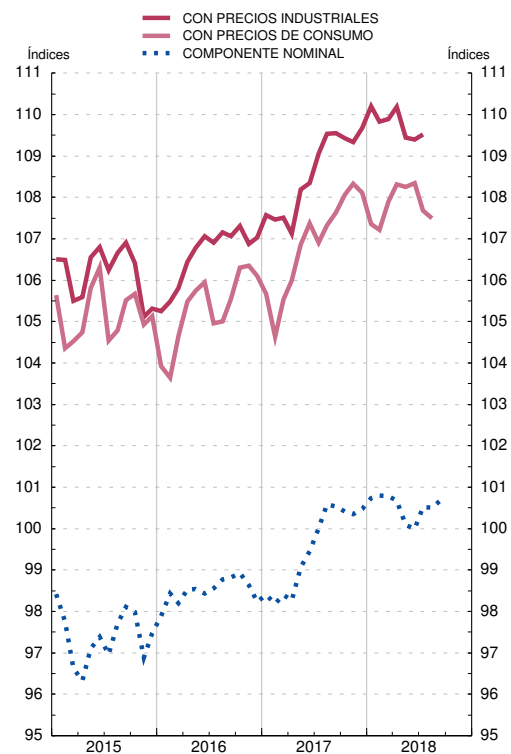

FUENTE: BE.

a. Resultado de multiplicar el componente nominal y el componente precios. Su caída refleja mejoras de la competitividad.

b. Media geométrica calculada con el sistema de doble ponderación a partir de las cifras del comercio exterior de manufacturas correspondientes a los períodos (1995-1997), (1998-2000), (2001-2003), (2004-2006) y (2007-2009).

c. Relación entre el índice de precios o costes de España y el de la agrupación.

d. Series trimestrales. En la definición de los índices, para España se usan las series de Coste Laboral Unitario (totales y manufacturas) obtenidas a partir de la información de la Contabilidad Nacional Trimestral de España. Base 2010. Fuente INE.