BOLETÍN ESTADÍSTICO

6/2020

BANCO DE ESPAÑA
Eurosistema

BOLETÍN ESTADÍSTICO JUNIO 2020

La recepción de información estadística para elaborar este trabajo se ha cerrado el 2 de julio de 2020.

El Banco de España difunde todos sus informes y publicaciones periódicas a través de la red Internet en la dirección http://www.bde.es.

Se permite la reproducción para fines docentes o sin ánimo de lucro,

siempre que se cite la fuente.

© Banco de España, Madrid, 2020

ISSN: 1579 - 8631 (edición electrónica)

SIGLAS, ABREVIATURAS Y SIGNOS UTILIZADOS

AAPP	Administraciones Públicas
AIAF	Asociación de Intermediarios de Activos Financieros
ANFAC	Asociación Nacional de Fabricantes de Automóviles y Camiones
BCE	Banco Central Europeo
BCN	Bancos Centrales Nacionales
BE	Banco de España
BOE	Boletín Oficial del Estado
BPI	Banco de Pagos Internacionales
CE	Comisión Europea
CBE	Circular del Banco de España
CCAA	Comunidades Autónomas
CCLL	Corporaciones Locales
CECA	Confederación Española de Cajas de Ahorros
CEM	Confederación Española de Mutualidades
CFEE	Cuentas Financieras de la Economía Española
CNAE	Clasificación Nacional de Actividades Económicas
CNE	Contabilidad Nacional de España
CNMV	Comisión Nacional del Mercado de Valores
DEG	Derechos Especiales de Giro
DGSFP	Dirección General de Seguros y Fondos de Pensiones
DGT	Dirección General de Tráfico
DGTPF	Dirección General del Tesoro y Política Financiera
EC	Entidades de Crédito
EFC	Establecimientos Financieros de Crédito
Eonia	Índice medio del tipo de interés del euro a un día (Euro Overnight Index Average)
ETVE:	Empresas de tenencias de valores extranjeros
Euríbor	Tipo de interés de oferta de los depósitos interbancarios en euros (Euro Interbank Offered Rate)
Eurostat	Oficina de Estadística de las Comunidades Europeas
EPA	Encuesta de población activa
FAAF	Fondo para la Adquisición de Activos Financieros
FEADER	Fondo Europeo Agrícola de Desarrollo Rural
FEAGA	Fondo Europeo Agrícola de Garantía
FEDER	Fondo Europeo de Desarrollo Regional
FEOGA	Fondo Europeo de Orientación y Garantía Agrícola
FEP	Fondo Europeo de Pesca
FFPP	Fondos de Pensiones
FGD	Fondo de Garantía de Depósitos de entidades de crédito
FIAMM	Fondos de Inversión en Activos del Mercado Monetario
FIM	Fondos de Inversión Mobiliaria
FMI	Fondo Monetario Internacional
FMM	Fondos del Mercado Monetario
FSE	Fondo Social Europeo
IAPC	Índice Armonizado de Precios de Consumo
ICO	Instituto de Crédito Oficial
IFNM	Instituciones Financieras No Monetarias
IFM	Instituciones Financieras Monetarias
IGAE	Intervención General de la Administración del Estado
IIC	Instituciones de Inversión Colectiva
INE	Instituto Nacional de Estadística
INVERCO	Asociación de instituciones de inversión colectiva y fondos de pensiones
IPI	Índice de Producción Industrial
IPC	Índice de Precios de Consumo
IPRI	Índice de Precios Industriales
IPSEBENE	Índice de Precios de Servicios y de Bienes Elaborados no Energéticos
ISFLSH	Instituciones Sin Fines de Lucro al Servicio de los Hogares
IVA	Impuesto sobre el Valor Añadido
NEDD	Normas Especiales de Distribución de Datos del FMI
OOAA	Organismos Autónomos
OBS	Obra Benéfico Social
OCDE	Organización de Cooperación y Desarrollo Económicos
OIFM	Otras Instituciones Financieras Monetarias
OM	Orden Ministerial
OOAAPP	Otras Administraciones Públicas
OPEP	Organización de Países Exportadores de Petróleo
OSR	Otros Sectores Residentes
PEC	Pacto de Estabilidad y Crecimiento
PDE	Protocolo de Déficit Excesivo
PIB	Producto Interior Bruto
PIB pm	Producto Interior Bruto a Precios de Mercado
PII	Posición de Inversión Internacional
PNB	Producto Nacional Bruto
RD	Real Decreto
RM	Resto del mundo
RNB	Renta Nacional Bruta
Sareb	Sociedad de Gestión de Activos Procedentes de la Reestructuración Bancaria
SCLV	Sistema de Compensación y Liquidación de Valores
SEC	Sistema Europeo de Cuentas
SEPE	Servicio Público de Empleo Estatal
SME	Sistema Monetario Europeo
TAE	Tasa Anual Equivalente
TEDR	Tipo Efectivo Definición Restringida
UE	Unión Europea
UEM	Unión Económica y Monetaria
UE 15	Países componentes de la Unión Europea desde 30.4.2004
UE 25	Países componentes de la Unión Europea desde 1.5.2004
UE 27	Países componentes de la Unión Europea desde 1.1.2007
UE 28	Países componentes de la Unión Europea desde 1.7.2013
VNA	Variación Neta de Activos
VNP	Variación Neta de Pasivos

SIGLAS DE PAÍSES Y MONEDAS

De acuerdo con la práctica de la UE, los países están ordenados según el orden alfabético de los idiomas nacionales.

BE	Bélgica	EUR (euro)
BG	Bulgaria	BGN (lev búlgaro)
CZ	República Checa	CZK (corona checa)
DK	Dinamarca	DKK (corona danesa)
DE	Alemania	EUR (euro)
EE	Estonia	EUR (euro)
IE	Irlanda	EUR (euro)
GR	Grecia	EUR (euro)
ES	España	EUR (euro)
FR	Francia	EUR (euro)
HR	Croacia	HRK (kuna)
IT	Italia	EUR (euro)
CY	Chipre	EUR (euro)
LV	Letonia	EUR (euro)
LT	Lituania	EUR (euro)
LU	Luxemburgo	EUR (euro)
HU	Hungría	HUF (forint húngaro)
MT	Malta	EUR (euro)
NL	Países Bajos	EUR (euro)
AT	Austria	EUR (euro)
PL	Polonia	PLN (zloty polaco)
PT	Portugal	EUR (euro)
RO	Rumanía	RON (nuevo leu rumano)
SI	Eslovenia	EUR (euro)
SK	Eslovaquia	EUR (euro)
FI	Finlandia	EUR (euro)
SE	Suecia	SEK (corona sueca)
UK	Reino Unido	GBP (libra esterlina)
JP	Japón	JPY (yen japonés)
US	EEUU	USD (dólar EEUU)

ABREVIATURAS Y SIGNOS

M1	Efectivo en manos del público + Depósitos a la vista.
M2	M1 + Depósitos disponibles con preaviso hasta tres meses + Depósitos a plazo hasta dos años.
M3	M2 + Cesiones temporales + Participaciones en fondos del mercado monetario e instrumentos del mercado monetario + Valores distintos de acciones emitidos hasta dos años.
m€/me	Millones de euros.
mm	Miles de millones.
A	Avance.
P	Puesta detrás de una fecha [ene (P)], indica que todas las cifras correspondientes son provisionales. Puesta detrás de una cifra, indica que únicamente esta es provisional.
SO	Serie original.
SD	Serie desestacionalizada.
T_i^j	Tasa de la media móvil de i términos, con j de desfase, convertida a tasa anual.
m_j	Tasa de crecimiento básico de período j.
M	Referido a datos anuales (1970 M) o trimestrales, indica que estos son medias de los datos mensuales del año o trimestre, y referido a series de datos mensuales, decenales o semanales, que estos son medias de los datos diarios de dichos períodos.
R	Referido a un año o mes (99 R), indica que existe una discontinuidad entre los datos de ese período y el siguiente.
...	Dato no disponible.
—	Cantidad igual a cero, inexistencia del fenómeno considerado o carencia de significado de una variación al expresarla en tasas de crecimiento.
0,0	Cantidad inferior a la mitad del último dígito indicado en la serie.

NOVEDADES DEL PRESENTE BOLETÍN

ADVERTENCIAS

Calendario de las NEDD del FMI

El Banco de España publica en la Red, en el área de Estadísticas (www.bde.es/bde/es/areas/estadis), un calendario de estadísticas, que incluye las fechas correspondientes a la información exigida por las Normas Especiales de Distribución de Datos (NEDD) del FMI. Desde el calendario se puede acceder a los indicadores o estadísticas del Banco de España con los que se satisfacen los requerimientos de las NEDD.

Boletín Estadístico en la Red

A partir de la edición correspondiente a enero de 2008, la publicación oficial del Boletín Estadístico solo se difunde electrónicamente, a través de www.bde.es.

ÍNDICE ESQUEMÁTICO

AGRUPACIONES	CAPÍTULOS / PÁGINAS
Novedades y advertencias 5	
Índice de cuadros 7	
ESTADÍSTICAS DE LA UNIÓN ECONÓMICA Y MONETARIA	
	1. Principales indicadores económicos de la zona del euro 29
ESTADÍSTICAS ESPAÑOLAS	
Cuadros generales	2. Principales indicadores económicos 49 3. Cuentas Financieras trimestrales 63
Cuadros de las agrupaciones institucionales	INSTITUCIONES FINANCIERAS Información obtenida de los estados de supervisión 4. Entidades de crédito y establecimientos financieros de crédito 81 Información de los estados de la UEM, CNMV y DGS 5. Instituciones Financieras 129 6. Instituciones Financieras Monetarias 133 7. Banco de España 145 8. Otras Instituciones Financieras Monetarias 159 9. Instituciones Financieras no Monetarias, excepto Empresas de Seguros y Fondos de Pensiones 205 10. Empresas de Seguros y Fondos de Pensiones 229 ADMINISTRACIONES PÚBLICAS 11. Administraciones Públicas 233 12. Administración Central y Administraciones de Seguridad Social 245 13. Comunidades Autónomas 257 14. Corporaciones Locales 267 SOCIEDADES NO FINANCIERAS 15. Sociedades no financieras: Síntesis de la información recopilada por la Central de Balances 275 HOGARES E INSTITUCIONES SIN FINES DE LUCRO AL SERVICIO DE LOS HOGARES 16. Hogares e ISFLSH 297 RESTO DEL MUNDO 17. Balanza de Pagos y Posición de Inversión Internacional 307 18. Estadísticas de Aduanas 351
Tipos de interés y tipos de cambio	19. Tipos de interés (excluidos los que aparecen publicados en los capítulos de Mercados Financieros) 357 20. Tipos de cambio e índices de competitividad 367
Mercados financieros	21. Mercado primario de valores 375 22. Mercados secundarios de valores 389
Estadísticas económicas generales	23. Producción y demanda 401 24. Empleo y salarios 413 25. Precios 429
ESTADÍSTICAS INTERNACIONALES	
	26. Economía internacional 435
APÉNDICES	
	A1. Banco de España. Balance de situación resumido 449 A2. Esquemas de sectorización 453 A3. Notas metodológicas 461

ÍNDICE DE CUADROS

CAPÍTULO 1 PRINCIPALES INDICADORES ECONÓMICOS DE LA ZONA DEL EURO

1.1 Actividad, precios y mercado de trabajo 30
1.2a Ahorro, inversión y financiación. Total de sectores residentes 31
1.2b Operaciones financieras. Total de sectores residentes 32
1.3 Operaciones financieras. Sociedades no financieras 33
1.4 Operaciones financieras. Hogares e IPSFL 34
1.5 Precios 35
1.6 Déficit PDE (Protocolo de Déficit Excesivo) de las Administraciones Públicas 36
1.7 Deuda PDE (Protocolo de Déficit Excesivo) de las Administraciones Públicas 37
1.8 Balances agregado y consolidado y operaciones (flujos ajustados) de las IFM residentes en la zona del euro, incluyendo el Eurosistema 38
1.9 Agregados monetarios de la zona del euro y contrapartidas de M3. Resumen 40
1.10 Agregados monetarios de la zona del euro y contrapartidas de M3. Saldos del balance consolidado. Series originales 42
1.11 Agregados monetarios de la zona del euro y contrapartidas de M3. Operaciones (flujos ajustados). Series originales 42
1.12 Agregados monetarios de la zona del euro y contrapartidas de M3. Saldos del balance consolidado y operaciones (flujos ajustados). Series desestacionalizadas 43
1.13 Contribución de las IFM residentes en España a los agregados monetarios de la zona del euro y a las contrapartidas de M3 43
1.14 Evolución de los agregados monetarios de la zona del euro y de la contribución de las IFM residentes en España 44
1.15 Tipos de interés 45
1.16 Tipos de cambio 46

Notas a los cuadros del capítulo 1 47

CAPÍTULO 2 PRINCIPALES INDICADORES ECONÓMICOS

2.1 Contabilidad nacional de España. Base 2016 50
2.2 Economía nacional (consolidada). Cuentas de operaciones no financieras. Base 2016 52
2.3 Economía nacional. Cuentas corrientes y de capital. Detalle por sectores institucionales. Base 2016 53
2.4 Cuentas de operaciones financieras. Detalle por sectores institucionales 55
2.5 Balances financieros. Detalle por sectores institucionales 56
2.6 Balanza de pagos y Posición de Inversión Internacional 57
2.7 Cuentas financieras. Operaciones financieras netas y activos financieros netos de los sectores institucionales 58
2.8 Precios y tipos de interés (antiguo indicador de convergencia) 59
2.9 Déficit y deuda PDE (Protocolo de Déficit Excesivo) de las Administraciones Públicas 60
2.10 Tipos de interés 61
2.11 Índices de competitividad de España 62

CAPÍTULO 3 CUENTAS FINANCIERAS TRIMESTRALES

A) Cuadros de sectores institucionales

3.1 Economía nacional. Balance financiero 64
3.2 Economía nacional. Cuenta de operaciones financieras 65
3.3 Sociedades no financieras. Balance financiero 66
3.4 Sociedades no financieras. Cuenta de operaciones financieras 67
3.5 Instituciones financieras. Balance financiero 68
3.6 Instituciones financieras. Cuenta de operaciones financieras 69

3.7 Administraciones públicas. Balance financiero 70
3.8 Administraciones públicas. Cuenta de operaciones financieras 71
3.9 Hogares e ISFLSH. Balance financiero 72
3.10 Hogares e ISFLSH. Cuenta de operaciones financieras 73
3.11 Resto del mundo. Balance financiero 74
3.12 Resto del mundo. Cuenta de operaciones financieras 75

B) Carteras de valores de los sectores institucionales

3.13 Valores representativos de deuda. Saldos 76
3.14 Acciones cotizadas. Saldos 78
3.15 Participaciones en fondos de inversión. Saldos 79

CAPÍTULO 4 ENTIDADES DE CRÉDITO Y ESTABLECIMIENTOS FINANCIEROS DE CRÉDITO

A) Balance agregado según los estados de supervisión

4. Conciliación entre los balances de las entidades de crédito y establecimientos financieros de crédito que se presentan en los capítulos 4 y 8 de este Boletín 82

ENTIDADES DE CRÉDITO Y ESTABLECIMIENTOS FINANCIEROS DE CRÉDITO

4.A Activo = Pasivo de las entidades de crédito y establecimientos financieros de crédito por instituciones 86
4.1 Activo 86
4.2 Pasivo 87
4.3 Crédito. Otros sectores residentes 87
4.4 Activo. Valores 88
4.5 Pasivo. Otros sectores residentes 88
4.6 Otros activos no sectorizados 89
4.7 Patrimonio neto, ajustes y correcciones de valor 89
4.8 Pasivos no sectorizados 90
4.9 Otros activos y pasivos 90
4.10 Correcciones de valor por deterioro de activos del crédito a otros sectores residentes 91

B) Detalles del crédito y los depósitos de las entidades de crédito y establecimientos financieros de crédito

Crédito de las entidades de crédito y establecimientos financieros de crédito, por grupos de entidades

4.11 A los sectores «Administraciones públicas» y «Otros sectores residentes» 91
4.99 Detalle de los activos dudosos 92

Total crédito y total créditos dudosos de las entidades de crédito y establecimientos financieros de crédito a «Otros sectores residentes», por finalidades del crédito

a) Crédito y dudosos del crédito para financiar actividades productivas de las empresas y los empresarios individuales que reciben los créditos y detalle por funciones de gasto de otras financiaciones a hogares e ISFLSH

4.13 Total entidades de crédito y establecimientos financieros de crédito 93
4.14 Entidades de depósito 94
4.17 Establecimientos financieros de crédito 95

b) Crédito y dudosos del crédito para financiar actividades productivas de las empresas y los empresarios individuales que reciben los créditos. Detalle por la actividad principal

4.18 Total entidades de crédito y establecimientos financieros de crédito 96

4.19 Entidades de depósito 97

4.22 Establecimientos financieros de crédito 98

c) Crédito y dudosos del crédito para financiar actividades productivas de las empresas y los empresarios individuales que reciben los créditos. Detalle de las actividades de industria y construcción

4.23 Total entidades de crédito y establecimientos financieros de crédito 99

4.24 Entidades de depósito 100

4.27 Establecimientos financieros de crédito 101

Créditos y depósitos de las entidades de depósito a los sectores "Administraciones públicas" y "Otros sectores residentes"

4.28 Detalle por provincias. Resumen 102

4.29 Detalle por Comunidades Autónomas. Resumen 103

4.30 Detalle del crédito por Comunidades Autónomas 104

4.31 Detalle de los depósitos por Comunidades Autónomas 105

Pasivos de las entidades de crédito y establecimientos financieros de crédito, por grupos de entidades

4.32 Frente a «Administraciones públicas» y «Otros sectores residentes» 107

C) Cuenta de resultados

4.B Entidades de depósito. Resumen 108

4.36 Estructura de la cuenta de resultados 109

4.37 Productos financieros 109

4.38 Costes financieros 110

4.39 Detalle de los productos de la cartera de valores y de los costes de los valores emitidos 110

4.40 Otros productos y gastos ordinarios 111

4.41 Estructura de la cuenta de resultados de las entidades de depósito residentes y sucursales en el extranjero 111

D) Cuadros complementarios

ENTIDADES DE CRÉDITO Y ESTABLECIMIENTOS FINANCIEROS DE CRÉDITO

4.45 Número de entidades 112

4.46 Número de empleados 112

4.47 Número de oficinas operativas y de representación de las entidades de crédito y establecimientos financieros de crédito residentes y del Banco de España 113

4.48 Número de oficinas por Comunidades Autónomas 114

4.49 Número de oficinas por provincias 115

E) Balances de los componentes de las entidades de crédito y establecimientos financieros de crédito

ENTIDADES DE DEPÓSITO

4.51 Activo 116

4.52 Pasivo 116
4.53 Crédito. Otros sectores residentes 117
4.54 Activo. Valores 117
4.55 Pasivo. Otros sectores residentes 118
4.56 Otros activos no sectorizados 118
4.57 Patrimonio neto, ajustes y correcciones de valor 119
4.58 Pasivos no sectorizados 119

ESTABLECIMIENTOS FINANCIEROS DE CRÉDITO
4.81 Activo 120
4.82 Pasivo 120
4.83 Crédito. Otros sectores residentes 121
4.84 Otros activos no sectorizados 121
4.85 Patrimonio neto, ajustes y correcciones de valor 122
4.86 Pasivos no sectorizados 122
Notas a los cuadros del capítulo 4 123

CAPÍTULO 5 INSTITUCIONES FINANCIERAS
BALANCE AGREGADO
5.1 Activos financieros = pasivos más activos financieros netos. Valores absolutos 130
5.2 Activos financieros = pasivos más activos financieros netos. Estructuras 131

CAPÍTULO 6 INSTITUCIONES FINANCIERAS MONETARIAS
BALANCE SEGÚN LOS ESTADOS DE LA ZONA DEL EURO
6.A Balance. Detalle por instituciones 134
6.1 Activo. Resumen 138
6.2 Pasivo. Resumen 138
6.3 Activo. Residentes en España 139
6.4 Activo. Residentes en España: detalle de valores representativos de deuda 139
6.5 Activo. Residentes en otros países de la zona del euro 140
6.6 Activo. Residentes en otros países de la zona del euro: detalle de valores representativos de deuda 140
6.7 Activo. Resto del mundo 141
6.8 Pasivo. Depósitos de los residentes en España: por sectores y por instrumentos de los depósitos de otras AAPP 141
6.9 Pasivo. Depósitos de los residentes en España: detalle de otros sectores residentes 142
6.10 Pasivo. Depósitos de residentes en otros países de la zona del euro: por sectores y por instrumentos de los depósitos de otras AAPP 142
6.11 Pasivo. Depósitos de residentes en otros países de la zona del euro: detalle de otros sectores residentes 143
6.12 Pasivo. Resto del mundo y rúbricas no clasificadas: total y algunos detalles 143
Notas a los cuadros del capítulo 6 144

CAPÍTULO 7 BANCO DE ESPAÑA
BALANCE SEGÚN LOS ESTADOS DE LA ZONA DEL EURO
7.A Balance 146
7.1 Activo. Resumen 149
7.2 Pasivo. Resumen 149
7.3 Activo. Residentes en España 150
7.4 Activo. Residentes en España: detalle de valores representativos de deuda 150
7.5 Activo. Residentes en otros países de la zona del euro 151

7.6 Activo. Residentes en otros países de la zona del euro: detalle de valores representativos de deuda 151
7.7 Activo. Resto del mundo y detalle de otros activos 152
7.8 Pasivo. Depósitos de los residentes en España: por sectores y por instrumentos de los depósitos de otras AAPP 152
7.9 Pasivo. Depósitos de los residentes en España: detalle de otros sectores residente 153
7.10 Pasivo. Depósitos de los residentes en otros países de la zona del euro: por sectores y por instrumentos de los depósitos de otras AAPP 153
7.11 Pasivo. Resto del mundo y detalle de otros pasivos 154
7.12 Balance. Resumen por sectores 154
7.16 Pasivo en billetes en euros asignado al Banco de España, billetes en euros distribuidos menos billetes retirados y billetes denominados en pesetas no retornados. 155
7.17 Billetes distribuidos por el Banco de España en el periodo. Detalle por denominación de los billetes en euros 155
7.18 Billetes retirados por el Banco de España en el periodo. Detalle por denominación de los billetes en euros 156
7.19 Monedas denominadas en euro puestas en circulación por el Banco de España y monedas denominadas en pesetas no retornadas. Detalle por denominación de las monedas en euros 156

Notas a los cuadros del capítulo 7 157

CAPÍTULO 8 OTRAS INSTITUCIONES FINANCIERAS MONETARIAS

Nota introductoria a los cuadros del capítulo 8 y otras estadísticas sobre otras instituciones financieras monetarias 160

A) Balance agregado de las OIFM según los estados de la zona del euro

8.A Balance. Detalle por instituciones 162
8.1 Activo = pasivo de las OIFM por instituciones 167
8.2 Activo. Resumen 167
8.3 Pasivo. Resumen 168
8.4 Activo. Residentes en España 168
8.5 Activo. Residentes en España: detalle de valores representativos de deuda 169
8.6 Activo. Residentes en otros países de la zona del euro 169
8.7 Activo. Residentes en otros países de la zona del euro: detalle de valores representativos de deuda 170
8.8 Activo. Resto del mundo 170
8.9 Pasivo. Depósitos de los residentes en España: por sectores y por instrumentos de los depósitos de otras AAPP 171
8.10 Pasivo. Depósitos de los residentes en España: detalle de otros sectores residentes 171
8.11 Pasivo. Depósitos de residentes en otros países de la zona del euro: por sectores y por instrumentos de los depósitos de otras AAPP 172
8.12 Pasivo. Depósitos de residentes en otros países de la zona del euro: detalle de otros sectores residentes 172
8.13 Pasivo. Resto del mundo y rúbricas no clasificadas por residencia: total y algunos detalles 173

B) Detalles del activo y del pasivo de las OIFM

8.14 Préstamos y depósitos de las OIFM frente a las AAPP residentes en España. Detalle por instituciones 173
8.15 Préstamos y depósitos de las OIFM frente a otros sectores residentes en España. Detalle por instituciones 174
8.16 Préstamos y depósitos de las OIFM frente a las AAPP. Detalle por subsectores 174

8.17 Préstamos y créditos de las OIFM a otros sectores residentes y a otras AAPP residentes en el área del euro. Detalle por subsectores 175

8.18 Detalle de los préstamos y créditos concedidos por las OIFM a las sociedades no financieras, los hogares y las ISFLSH residentes en España 175

8.19 Detalle de los préstamos y créditos concedidos por las OIFM a los hogares 176

8.20 Depósitos de otros sectores residentes y de otras AAPP residentes en el área del euro, por subsectores 176

8.21 Depósitos en las OIFM de las Instituciones Financieras no Monetarias residentes en España. Detalle por naturaleza 177

8.22 Depósitos en las OIFM de sociedades no financieras, hogares e ISFLSH residentes en España, por naturaleza 177

8.23 Préstamos y depósitos de residentes en España, por naturaleza. Otros detalles 178

8.24 Detalle por países de los principales activos y pasivos, de las OIFM 179

8.25 Detalle por monedas de los principales activos y pasivos, de las OIFM 180

C) Balances de los componentes de las OIFM

ENTIDADES DE CRÉDITO Y ESTABLECIMIENTOS FINANCIEROS DE CRÉDITO

8.B Balance de las entidades de crédito y establecimientos financieros de crédito. Detalle por entidades 181

8.31 Activo. Resumen 184

8.32 Pasivo. Resumen 185

8.33 Activo. Residentes en España 185

8.34 Pasivo. Depósitos de los residentes en España: por sectores y por instrumentos de los depósitos de otros sectores residentes 186

RESERVAS MÍNIMAS A QUE ESTÁN SUJETAS LAS ENTIDADES DE CRÉDITO

8.C Apéndice al balance. Determinación de los pasivos de las entidades de crédito sujetas a reservas mínimas 187

8.35 Pasivos computables en el coeficiente de reservas mínimas de la zona del euro 193

ENTIDADES DE DEPÓSITO

8.41 Activo. Resumen 193

8.42 Pasivo. Resumen 194

8.43 Activo. Residentes en España 194

8.44 Pasivo. Depósitos de los residentes en España: por sectores y por instrumentos de los depósitos de otros sectores residentes 195

ESTABLECIMIENTOS FINANCIEROS DE CRÉDITO (EFC)

8.51 Activo. Resumen 195

8.52 Pasivo. Resumen 196

8.53 Activo. Residentes en España 196

8.54 Pasivo. Depósitos de los residentes en España: por sectores y por instrumentos 197

FONDOS DEL MERCADO MONETARIO

8.F Balance 198

8.91 Balance. Resumen 200

8.92 Activo. Residentes en España 200

Notas a los cuadros del capítulo 8 201

CAPÍTULO 9 INSTITUCIONES FINANCIERAS NO MONETARIAS, EXCEPTO EMPRESAS DE SEGUROS Y FONDOS DE PENSIONES

A) Instituciones financieras no bancarias. Balance financiero

9.1 Detalle por subsector y tipo de entidad: Total activos 206

9.2 Otras entidades financieras: Balance financiero consolidado 207

B) Instituciones financieras no monetarias, excepto empresas de seguros y fondos de pensiones (Subsectores S124 a S127 del SEC 2010)

Balance financiero. Valoración de activos financieros y pasivos según SEC 2010

9.3 Detalle por instrumentos financieros y sectores institucionales de contrapartida 208

9.4 Activos financieros y pasivos. Detalle por sectores institucionales de contrapartida 210

9.5 Activos financieros y pasivos. Detalle por instrumentos 210

C) Fondos de inversión no monetarios (Subsector S124 del SEC 2010)

Fondos de inversión en valores mobiliarios

9.10 Patrimonio y rentabilidades: detalle por vocación 211

Balance financiero. Valoración de activos financieros y pasivos según SEC 2010

9.11 Activos financieros y pasivos por instrumentos 212

9.12 Activos financieros frente a Sociedades no financieras y Administraciones Públicas 212

9.13 Activos financieros frente a Instituciones financieras y resto del mundo 213

9.14 Pasivos por sectores institucionales de contrapartida 213

Contribución al Balance agregado de la zona del euro

9.15 Participaciones emitidas: detalle por tipología de fondos según vocación 214

9.16 Operaciones financieras 214

D) Otras instituciones financieras no monetarias: Otros intermediarios financieros, Auxiliares financieros e Instituciones financieras de actividad limitada y prestamistas de dinero (subsectores S125 a S127 del SEC 2010)

Balance financiero. Valoración de activos financieros y pasivos según SEC 2010

9.21 Activos financieros y pasivos 215

9.22 Activos financieros frente a Sociedades no financieras y Administraciones Públicas 215

9.23 Activos financieros frente a Instituciones financieras y resto del mundo 216

9.24 Pasivos por sectores de institucionales de contrapartida 216

Contribución a las estadísticas agregadas de la zona del euro

9.25 Fondos de titulización. Balance 217

9.26 Fondos de titulización. Detalle de activos financieros 217

9.27 Sociedades de valores. Balance 218

E) SUBSECTOR «AUXILIARES FINANCIEROS»: SOCIEDADES DE TASACIÓN

Datos de actividad de las tasadoras

9.30 Distribución de tasaciones: número de tasaciones 218
9.31 Distribución de tasaciones: importe de tasaciones 219
9.32 Distribución de tasaciones: superficie utilizable. Tasaciones de bienes inmuebles 220
9.33 Distribución de tasaciones de bienes inmuebles: valor medio del m2 221
9.34 Distribución de la clientela y finalidad de las tasaciones: número de tasaciones 222
9.35 Distribución de la clientela y finalidad de las tasaciones: importe de tasaciones 222
9.36 Distribución geográfica de las tasaciones de inmuebles: número de tasaciones e importe 223
9.37 Distribución geográfica de las tasaciones de viviendas: número de tasaciones e importe 223
9.38 Distribución geográfica de las tasaciones de inmuebles por Comunidades Autónomas: número de tasaciones 224
9.39 Distribución geográfica de las tasaciones de inmuebles por Comunidades Autónomas: importe 224
9.40 Distribución geográfica de las tasaciones de viviendas por Comunidades Autónomas: número de tasaciones 225
9.41 Distribución geográfica de las tasaciones de viviendas por Comunidades Autónomas: importe 225

Información contable

9.42 Balance e información complementaria 226
9.43 Cuenta de pérdidas y ganancias 226

Notas a los cuadros de las sociedades de tasación 227

CAPÍTULO 10 EMPRESAS DE SEGUROS Y FONDOS DE PENSIONES

BALANCES

10.1 Balance y provisiones técnicas por grupos de agentes que componen el sector 230
10.2 Empresas de seguro y fondos de pensiones, Detalles del activo y del pasivo 230
10.3 Empresas de seguros privados. Detalles del activo y del pasivo 231
10.4 Mutualidades de previsión social. Detalles del activo y del pasivo 231
10.5 Consorcio de compensación de seguros. Detalles del activo y del pasivo 232
10.6 Fondos de pensiones externos (Ley 8/1987). Detalles del activo y del pasivo 232

CAPÍTULO 11 ADMINISTRACIONES PÚBLICAS

A) ADMINISTRACIONES PÚBLICAS

11.1 Capacidad (+) o necesidad (-) de financiación, pasivos en circulación y deuda según el Protocolo de Déficit Excesivo (PDE). Importes 234
11.2 Capacidad (+) o necesidad (-) de financiación, pasivos en circulación y deuda según el Protocolo de Déficit Excesivo (PDE). Porcentajes del PIB pm 234
11.3 Capacidad (+) o necesidad (-) de financiación. Por subsectores 235
11.4 Pasivos en circulación y deuda según el Protocolo de Déficit Excesivo (PDE). Importes 235
11.5 Pasivos en circulación y deuda según el Protocolo de Déficit Excesivo (PDE). Porcentajes del PIB pm 236
11.6 Deuda según el Protocolo de Déficit Excesivo (PDE) y activos financieros frente a Administraciones Públicas. Importes 236
11.7 Deuda según el Protocolo de Déficit Excesivo (PDE) y activos financieros frente a Administraciones Públicas. Porcentajes del PIB pm 237
11.8 Conciliación entre la necesidad de financiación y la variación de la deuda elaborada según el Protocolo de Déficit Excesivo (PDE). Importes 237

11.9 Conciliación entre la necesidad de financiación y la variación de la deuda elaborada según el Protocolo de Déficit Excesivo (PDE). Porcentajes del PIB pm 238

11.10 Adquisición neta de activos financieros 238

11.11 Pasivos netos contraídos 239

11.12 Deuda según el Protocolo de Déficit Excesivo (PDE) por instrumentos 239

11.13 Deuda según el Protocolo de Déficit Excesivo (PDE) por sectores de contrapartida, monedas y plazos residuales 240

B) EMPRESAS PÚBLICAS

11.14 Deuda por Administraciones Públicas propietarias de las Empresas Públicas no incluidas en el sector Administraciones Públicas 240

C) OTRA INFORMACIÓN

11.15 Relaciones España-Unión Europea 241

Notas a los cuadros del capítulo 11 242

CAPÍTULO 12 ADMINISTRACIÓN CENTRAL Y ADMINISTRACIONES DE SEGURIDAD SOCIAL

ADMINISTRACIÓN CENTRAL

12.1 Capacidad (+) o necesidad (-) de financiación, pasivos en circulación y deuda según el Protocolo de Déficit Excesivo (PDE). Importes 246

12.2 Capacidad (+) o necesidad (-) de financiación, pasivos en circulación y deuda según el Protocolo de Déficit Excesivo (PDE). Porcentajes del PIB pm 246

12.3 Conciliación entre la necesidad de financiación y la variación de la deuda elaborada según el Protocolo de Déficit Excesivo (PDE). Importes 247

12.4 Conciliación entre la necesidad de financiación y la variación de la deuda elaborada según el Protocolo de Déficit Excesivo (PDE). Porcentajes del PIB pm 247

12.5 Adquisición neta de activos financieros 248

12.6 Administración Central. Deuda según el Protocolo de Déficit Excesivo (PDE) por instrumentos 248

12.7 Administración Central. Deuda según el Protocolo de Déficit Excesivo (PDE) por administraciones y unidades 249

12.8 Estado. Deuda según el Protocolo de Déficit Excesivo (PDE) por instrumentos 249

12.9 Otras unidades institucionales clasificadas como Administración Central. Deuda según el Protocolo de Déficit Excesivo (PDE) por instrumentos 250

A) EMPRESAS PÚBLICAS DE LA ADMINISTRACIÓN CENTRAL

12.10 Deuda por Empresas Públicas no incluidas en el sector Administraciones Públicas 250

ADMINISTRACIONES DE SEGURIDAD SOCIAL

12.11 Capacidad (+) o necesidad (-) de financiación, pasivos en circulación y deuda según el Protocolo de Déficit Excesivo (PDE). Importes 251

12.12 Capacidad (+) o necesidad (-) de financiación, pasivos en circulación y deuda según el Protocolo de Déficit Excesivo (PDE). Porcentajes del PIB pm 251

12.13 Conciliación entre la necesidad de financiación y la variación de la deuda elaborada según el Protocolo de Déficit Excesivo (PDE). Importes 252

12.14 Conciliación entre la necesidad de financiación y la variación de la deuda elaborada según el Protocolo de Déficit Excesivo (PDE). Porcentajes del PIB pm 252

12.15 Adquisición neta de activos financieros 253

12.16 Deuda según el Protocolo de Déficit Excesivo (PDE) por instrumentos 253

Notas a los cuadros del capítulo 12 254

CAPÍTULO 13 COMUNIDADES AUTÓNOMAS

A) COMUNIDADES AUTÓNOMAS

13.1 Capacidad (+) o necesidad (-) de financiación, pasivos en circulación y deuda según el Protocolo de Déficit Excesivo (PDE). Importes 258

13.2 Capacidad (+) o necesidad (-) de financiación, pasivos en circulación y deuda según el Protocolo de Déficit Excesivo (PDE). Porcentajes del PIB pm 258

13.3 Conciliación entre la necesidad de financiación y la variación de la deuda elaborada según el Protocolo de Déficit Excesivo (PDE). Importes 259

13.4 Conciliación entre la necesidad de financiación y la variación de la deuda elaborada según el Protocolo de Déficit Excesivo (PDE). Porcentajes del PIB pm 259

13.5 Adquisición neta de activos financieros 260

13.6 Deuda según el Protocolo de Déficit Excesivo (PDE). Resumen general 261

13.7 Deuda según el Protocolo de Déficit Excesivo (PDE) por instrumentos 262

13.8 Deuda según el Protocolo de Déficit Excesivo (PDE) por agrupaciones institucionales 262

13.9 Deuda según el Protocolo de Déficit Excesivo (PDE) por Comunidades Autónomas. Importes 263

13.10 Deuda según el Protocolo de Déficit Excesivo (PDE) por Comunidades Autónomas. Porcentajes del PIB pm 263

B) EMPRESAS PÚBLICAS DE COMUNIDADES AUTÓNOMAS

13.11 Deuda por Comunidades Autónomas propietarias de las Empresas Públicas no incluidas en el sector Administraciones Públicas. Importes 264

13.12 Deuda por Comunidades Autónomas propietarias de las Empresas Públicas no incluidas en el sector Administraciones Públicas. Porcentajes del PIB pm 264

Notas a los cuadros del capítulo 13 265

CAPÍTULO 14 CORPORACIONES LOCALES

A) CORPORACIONES LOCALES

14.1 Capacidad (+) o necesidad (-) de financiación, pasivos en circulación y deuda según el Protocolo de Déficit Excesivo (PDE). Importes 268

14.2 Capacidad (+) o necesidad (-) de financiación, pasivos en circulación y deuda según el Protocolo de Déficit Excesivo (PDE). Porcentajes del PIB pm 268

14.3 Conciliación entre la necesidad de financiación y la variación de la deuda elaborada según el Protocolo de Déficit Excesivo (PDE). Importes 269

14.4 Conciliación entre la necesidad de financiación y la variación de la deuda elaborada según el Protocolo de Déficit Excesivo (PDE). Porcentajes del PIB pm 269

14.5 Adquisición neta de activos financieros 270

14.6 Deuda según el Protocolo de Déficit Excesivo (PDE). Resumen general 271

14.7 Deuda según el Protocolo de Déficit Excesivo (PDE) por instrumentos 272

14.8 Deuda según el Protocolo de Déficit Excesivo (PDE) por tipos de Corporaciones Locales 272

14.9 Deuda según el Protocolo de Déficit Excesivo (PDE). Ayuntamientos con más de 300.000 habitantes 273

Notas a los cuadros del capítulo 14 274

CAPÍTULO 15 SOCIEDADES NO FINANCIERAS: SÍNTESIS DE LA INFORMACIÓN RECOPILADA POR LA CENTRAL DE BALANCES

A) Resumen

15.A Total sociedades no financieras existentes en España y empresas disponibles en las bases de datos de la Central de Balances 276

15.B Total empleados en las sociedades no financieras existentes en España y en las empresas disponibles en las bases de datos de la Central de Balances 277

15.C Balance, Cuenta de resultados y ratios 278

B) Cuenta de resultados

Principales rúbricas. Total empresas

15.1 Base de datos anual (CBI) 279

15.2 Base de datos trimestral (CBT). Tasas 279

15.3 Base de datos trimestral (CBT). Tasas interanuales de trimestres acumulados 280

Principales rúbricas. Sector industria

15.4 Base de datos anual (CBI) 280

15.5 Base de datos trimestral (CBT). Tasas 281

15.6 Base de datos trimestral (CBT). Tasas interanuales de trimestres acumulados 281

C) Ratios significativas

R.1. Rentabilidad ordinaria del activo neto

15.7 Base de datos anual (CBI) 282

15.8 Base de datos trimestral (CBT) 282

15.9 Base de datos trimestral (CBT). Ratios de trimestres acumulados 283

R.2. Intereses por financiación recibida sobre recursos ajenos con coste (operaciones vivas)

15.10 Base de datos anual (CBI) 283

15.11 Base de datos trimestral (CBT) 284

15.12 Base de datos trimestral (CBT). Ratios de trimestres acumulados 284

R.3. Rentabilidad ordinaria de los recursos propios

15.13 Base de datos anual (CBI) 285

15.14 Base de datos trimestral (CBT) 285

15.15 Base de datos trimestral (CBT). Ratios de trimestres acumulados 286

R.4. Diferencia rentabilidad - coste financiero (R.1-R.2)

15.16 Base de datos anual (CBI) 286

15.17 Base de datos trimestral (CBT) 287

15.18 Base de datos trimestral (CBT). Ratios de trimestres acumulados 287

R.5. Margen de explotación (REB/producción)

15.19 Base de datos anual (CBI) 288

15.20 Base de datos trimestral (CBT) 288

15.21 Base de datos trimestral (CBT). Ratios de trimestres acumulados 289

E.1. Endeudamiento, RAC/AN (precios corrientes; saldo final)

15.22 Base de datos anual (CBI) 289

15.23 Base de datos trimestral (CBT) 290

E.2. Endeudamiento, RAC/(REB + Ingresos financieros) (saldo final)

15.24 Base de datos anual (CBI) 290

15.25 Base de datos trimestral (CBT) 291

Carga financiera por intereses, Intereses por financiación recibida/(REB + Ingresos financieros)

15.26 Base de datos anual (CBI) 291

15.27 Base de datos trimestral (CBT) 292

Ratios significativas FSI

15.28 Endeudamiento (Deuda / Fondos Propios). Base de datos integrada (CBI) 292

15.29 Rentabilidad de los recursos propios. (EBIT / Fondos Propios). Base de datos integrada (CBI) 293

Notas a los cuadros del capítulo 15 294

CAPÍTULO 16 HOGARES E ISFLSH

16.1 Renta bruta disponible. Componentes 298

16.2 Mercado de trabajo 299

16.3 Renta bruta disponible. Empleos 300

16.4 Cuenta de capital 301

16.5 Cuenta de operaciones financieras 302

16.6 Riqueza 303

16.7 Activos financieros 304

16.8 Pasivos 305

16.9 Variación del patrimonio neto 306

CAPÍTULO 17 BALANZA DE PAGOS Y POSICIÓN DE INVERSIÓN INTERNACIONAL

A) Balanza de pagos

17.1 Resumen. Saldos. Mensual 308

17.2 Cuenta financiera. Resumen. Variación neta de activos menos variación neta de pasivos. Mensual 308

17.3 Cuentas corriente y de capital. Detalle. Mensual 309

17.3a Cuentas corriente y de capital. Detalle por zonas económicas y geográficas. Anual 310

17.4 Cuenta corriente. Detalle de bienes y servicios. Trimestral 311

17.4a Cuenta corriente. Servicios no turísticos. Detalle por tipo de servicio. Trimestral 312

17.4b Cuenta corriente. Servicios no turísticos. Detalle por zonas económicas y geográficas. Trimestral 314

17.4c Cuenta corriente. Turismo y viajes. Ingresos. Detalle por zonas económicas y geográficas. Anual 316

17.4d Cuenta corriente. Servicios. Ingresos. Detalle por zonas económicas y geográficas. Anual 317

17.4e Cuenta corriente. Servicios. Pagos. Detalle por zonas económicas y geográficas. Anual 319

17.5 Cuenta corriente. Detalle de renta primaria. Trimestral 321

17.5a Cuenta corriente. Renta de la inversión. Detalle por categoría funcional. Trimestral 321

17.6 Cuenta corriente y de capital. Detalle de renta secundaria y cuenta de capital. Trimestral 322

17.6a Cuenta corriente. Renta secundaria. Remesas de trabajadores. Pagos. Principales países. Anual 322

17.7 Cuenta financiera. Detalle por categoría funcional. Mensual 323

17.8 Cuenta financiera. Variación neta de activos. Detalle por sector institucional. Mensual 323

17.9 Cuenta financiera. Inversión directa y de cartera. Variación neta de activos. Instituciones financieras monetarias y Administraciones Públicas. Trimestral 324

17.10 Cuenta financiera. Inversión directa y de cartera. Variación neta de activos. Otros sectores residentes. Trimestral 324

17.11 Cuenta financiera. Otra inversión. Variación neta de activos. Detalle por sector institucional. Trimestral 325

17.12 Cuenta financiera. Variación neta de pasivos. Detalle por sector institucional. Mensual 325

17.13 Cuenta financiera. Inversión directa y de cartera. Variación neta de pasivos. Instituciones financieras monetarias y Administraciones Públicas. Trimestral 326

17.14 Cuenta financiera. Inversión directa y de cartera. Variación neta de pasivos. Otros sectores residentes. Trimestral 326

17.15 Cuenta financiera. Otra inversión. Variación neta de pasivos. Detalle por sector institucional. Trimestral 327

17.16 Cuenta financiera por sector institucional y categoría funcional. Detalle por zonas económicas y geográficas. Anual 328

B) Posición de Inversión Internacional

17.21 Resumen. Trimestral 329

17.21a Estado integrado de la posición de inversión internacional. Posición neta. Anual 329

17.21b Estado integrado de la posición de inversión internacional. Activos y pasivos. Anual 330

17.21c Detalle por sector institucional. Trimestral 331

ACTIVOS FINANCIEROS

17.22 Activos. Detalle por categoría funcional e instrumento financiero. Trimestral 331

17.22a Activos por sector institucional y categoría funcional. Detalle por zonas económicas y geográficas. Anual 332

17.23 Activos. Inversión de cartera. Detalle por instrumento financiero y sector institucional. Trimestral 333

17.23a Activos. Inversión de cartera, excluido el Banco de España. Detalle por zonas económicas y geográficas. Trimestral 334

17.23b Activos. Inversión de cartera, excluido el Banco de España. Detalle por zonas económicas y geográficas e instrumento financiero. Trimestral 336

17.24 Activos. Otra inversión. Detalle por instrumento financiero y sector institucional. Trimestral 338

PASIVOS FINANCIEROS

17.27 Pasivos. Detalle por categoría funcional e instrumento financiero. Trimestral 338

17.27a Pasivos por sector institucional y categoría funcional. Detalle por zonas económicas y geográficas. Anual 339

17.28 Pasivos. Inversión de cartera. Detalle por instrumento financiero y sector institucional. Trimestral 340

17.29 Pasivos. Otra inversión. Detalle por instrumento financiero y sector institucional. Trimestral 340

C) Reservas internacionales y liquidez en moneda extranjera

17.25 Reservas internacionales y liquidez en moneda extranjera. Mensual 341

17.26 Reservas internacionales. Activos de reserva del Banco de España. Detalle. Mensual 341

D) Deuda externa

17.30 Deuda externa. Trimestral 342

17.31 Deuda externa bruta. Detalle por sector institucional e instrumento financiero. Trimestral 343

E) Inversión directa según principio direccional

17.40 Inversión directa. Posición. Detalle por sector institucional. Trimestral 344

17.41 Inversión directa. Transacciones. Detalle por sector institucional. Trimestral 344

17.42 Inversión directa. Posición. Detalle por sector de actividad económica. Anual 345

17.43 Inversión directa. Transacciones. Detalle por sector de actividad económica. Anual 346

17.44 Inversión directa. Posición. Detalle por zonas económicas y geográficas. Anual 347

17.45 Inversión directa. Transacciones. Detalle por zonas económicas y geográficas. Anual 348

Notas a los cuadros del capítulo 17 349

CAPÍTULO 18 ESTADÍSTICAS DE ADUANAS

18.1 Importaciones/introducciones y exportaciones/expediciones 352

A) Importaciones/introducciones

18.2 Por productos 352

18.3 Distribución geográfica 353

B) Exportaciones/expediciones

18.4 Por productos 353

18.5 Distribución geográfica 354

C) Índices de valor unitario

18.6 Importaciones/introducciones 354

18.7 Exportaciones/expediciones 355

CAPÍTULO 19 TIPOS DE INTERÉS (EXCLUIDOS LOS QUE APARECEN PUBLICADOS EN LOS CAPÍTULOS DE MERCADOS FINANCIEROS)

A) Tipos legales

19.1 Tipos de interés legales, euríbor, míbor y otros tipos oficiales de referencia 358

19.2 Tipos de interés de referencia del mercado hipotecario (no oficiales) y otros tipos de interés 359

B) Tipos de interés aplicados por las instituciones financieras monetarias a residentes en la UEM (CBE 1/2010). Datos desde enero de 2003

TIPOS DE INTERÉS (TAE Y TEDR) DE NUEVAS OPERACIONES

Préstamos y créditos a hogares e ISFLSH y sociedades no financieras

19.3 Total entidades de crédito y establecimientos financieros de crédito 359

Préstamos y créditos a hogares e ISFLSH

19.4 Total entidades de crédito y establecimientos financieros de crédito 360

Préstamos y créditos a sociedades no financieras
19.5 Total entidades de crédito y establecimientos financieros de crédito 360

Préstamos y créditos a hogares e ISFLSH y sociedades no financieras. Tipos de interés TAE
19.6 Total entidades de crédito y establecimientos financieros de crédito 361

Depósitos de hogares e ISFLSH y sociedades no financieras
19.7 Total entidades de crédito y establecimientos financieros de crédito 361

TIPOS DE INTERÉS (TEDR) DE LOS SALDOS VIVOS

Préstamos y créditos a hogares e ISFLSH
19.8 Total entidades de crédito y establecimientos financieros de crédito 362

Préstamos a sociedades no financieras
19.9 Total entidades de crédito y establecimientos financieros de crédito 362

Depósitos de hogares e ISFLSH y sociedades no financieras
19.10 Total entidades de crédito y establecimientos financieros de crédito 363

IMPORTES DE LAS NUEVAS OPERACIONES

Préstamos y créditos a hogares e ISFLSH y sociedades no financieras
19.11 Total entidades de crédito y establecimientos financieros de crédito 363

Préstamos y créditos a hogares e ISFLSH
19.12 Total entidades de crédito y establecimientos financieros de crédito 364

Préstamos y créditos a sociedades no financieras
19.13 Total entidades de crédito y establecimientos financieros de crédito 364

Depósitos de hogares e ISFLSH y sociedades no financieras
19.14 Total entidades de crédito y establecimientos financieros de crédito 365

IMPORTES DE LOS SALDOS VIVOS

Préstamos y créditos a hogares e ISFLSH y sociedades no financieras. Pro-memoria: plazos residuales
19.15 Total entidades de crédito y establecimientos financieros de crédito 365

Préstamos y créditos a hogares e ISFLSH y sociedades no financieras
19.16 Total entidades de crédito y establecimientos financieros de crédito 366

Depósitos de hogares e ISFLSH y sociedades no financieras
19.17 Total entidades de crédito y establecimientos financieros de crédito 366

CAPÍTULO 20 TIPOS DE CAMBIO E ÍNDICES DE COMPETITIVIDAD

A) Tipos de cambio

20.1 Tipos de cambio del euro 368
20.2 Tipos de cambio del euro (continuación 1) 368
20.3 Tipos de cambio del euro (continuación 2) 369
20.4 Tipos de cambio del euro (continuación 3) 369
20.5 Tipos de cambio del dólar estadounidense 370

B) Índices de competitividad

20.6 Índices de competitividad de España frente a la zona del euro y a la UE 27 370
20.7 Índices de competitividad de España frente a los países desarrollados, a los industrializados y a los nuevos países industrializados de Asia 371
20.8 Tipos de cambio efectivos de las principales monedas frente a los países desarrollados 371

Notas a los cuadros del capítulo 20 372

CAPÍTULO 21 MERCADO PRIMARIO DE VALORES

A) Economía nacional

Valores distintos de acciones, excepto derivados financieros. Acciones y participaciones en fondos de inversión. Detalle por sectores y subsectores

21.1 Emisiones netas y ofertas públicas en venta 376
21.2 Saldos vivos 376

Valores distintos de acciones, excepto derivados financieros. Detalle por sectores y plazos

21.3 Emisiones netas 377
21.4 Saldos vivos 377
21.5 Tipo de cupón de emisiones a largo plazo. Saldos vivos 378

B) Instituciones financieras

Valores distintos de acciones, excepto derivados financieros. Detalle por subsectores y plazos

21.6 Emisiones netas 378
21.7 Saldos vivos 379

Valores distintos de acciones emitidos en euros, excepto derivados financieros. Instituciones financieras monetarias. Detalle por instrumentos de emisiones en euros

21.8 Emisiones netas, emisiones brutas y amortizaciones 379
21.9 Saldos vivos 380

Acciones y participaciones en fondos de inversión. Detalle por sectores

21.10 Emisiones netas, ofertas públicas de venta y saldos vivos 380

C) Administraciones Públicas

ADMINISTRACIÓN CENTRAL

Valores distintos de acciones, excepto derivados financieros. Detalle por instrumentos

21.11 Emisiones netas 381
21.12 Saldos vivos 381
21.13 Saldos vivos por plazos de vencimiento 382
21.14 Vida media 382
21.15 Detalle por instrumentos de emisiones en euros. Emisiones netas, emisiones brutas y amortizaciones 383
21.16 Tipos de interés a la emisión: subastas 383

COMUNIDADES AUTÓNOMAS Y CORPORACIONES LOCALES

Valores distintos de acciones, excepto derivados financieros. Detalle por instrumentos
21.17 Emisiones netas 384
21.18 Saldos vivos 384
21.19 Detalle de emisiones en euros. Emisiones netas, emisiones brutas y amortizaciones 385

D) Sociedades no financieras

Valores distintos de acciones, excepto derivados financieros. Detalle por instrumentos
21.20 Emisiones netas y saldos vivos 385

E) Resto del mundo

Valores distintos de acciones, excepto derivados financieros. Detalle por sectores
21.21 Emisiones netas, emisiones brutas, amortizaciones y saldos vivos 386

F) Zona del euro

Valores distintos de acciones, excepto derivados financieros. Detalle por sectores y subsectores
21.22 Emisiones netas 386
21.23 Saldos vivos 387

CAPÍTULO 22 MERCADOS SECUNDARIOS DE VALORES

A) Deuda pública

SALDOS REGISTRADOS EN EL DEPOSITARIO CENTRAL
22.1 Saldos totales 390
22.2 Saldos en cuentas de terceros 390

DEUDA DEL ESTADO. SALDOS POR TENEDORES

Letras del Tesoro
22.3 Saldos nominales. Cartera a vencimiento 391

Bonos y obligaciones no segregados y principales de deuda segregada del Estado
22.4 Saldos nominales. Cartera a vencimiento 391

NEGOCIACIÓN CON DEUDA DEL ESTADO. CONJUNTO DE MERCADO
22.5 Importes negociados por tipo de instrumento 392

Operaciones simples al contado

22.6 Letras del Tesoro. Importes negociados y tipos de interés 392

22.7 Bonos y obligaciones del Estado no segregados. Importes negociados y tipos de interés 393

22.8 Principales y cupones de deuda segregada del Estado. Importes negociados y tipos de interés 393

RATIOS DE CONTRATACIÓN

22.22 Ratios de contratación 394

B) Mercado bursátil

Acciones

22.23 Capitalización en la Bolsa de Madrid 394

22.24 Volumen de contratación 395

22.25 Índice de cotización 395

22.26 Ratio PER (cotización/rentabilidad del capital). Bolsa de Madrid 396

Obligaciones

22.27 Volumen de contratación 396

C) Otros mercados de valores

MERCADO ORGANIZADO DE RENTA FIJA DE LA ASOCIACIÓN DE INTERMEDIARIOS DE ACTIVOS FINANCIEROS (AIAF)

22.28 Pagarés de empresa 397

22.29 Obligaciones 397

MERCADOS OFICIALES DE OPCIONES Y FUTUROS FINANCIEROS

22.30 Operaciones realizadas y posiciones abiertas 398

VALORES REPRESENTATIVOS DE DEUDA DE COMUNIDADES AUTÓNOMAS. SALDOS POR TENEDORES.

22.31 Saldos nominales. Cartera a vencimiento 398

Notas a los cuadros del capítulo 22 399

CAPÍTULO 23 PRODUCCIÓN Y DEMANDA

A) Índice de producción industrial

23.1 General y resumen 402

Por ramas de actividad (CNAE 2009)

23.2 Industrias extractivas y manufactureras 402

23.3 Industrias manufactureras (continuación 1) 403

23.4 Industrias manufactureras (continuación 2) y resto 403

B) Indicadores de energía

23.5 Producción y consumo interior bruto de energía primaria 404

23.6 Electricidad: producción y consumo 404

C) Indicadores de construcción, acero y cemento

23.7 Edificación y vivienda. Licencias de obra mayor 405
23.8 Obras en edificación 405
23.9 Licitación oficial por tipología de obra 406
23.10 Índices de producción de la industria de la construcción 406
23.11 Producción y consumo aparente de acero y cemento 407

D) Indicadores de vehículos

Disponibilidades y utilizaciones de
23.12 Vehículos de carga, autobuses y autocares 407
23.13 Turismos y motocicletas 408

E) Indicadores de los servicios
23.14 Comercio y hostelería 408
23.15 Transporte y turismo 409

F) Opiniones empresariales
23.16 Total industria (CNAE 2009) 409
23.17 Industria de bienes de consumo, bienes intermedios y bienes de inversión (CNAE 2009) 410
23.18 Industria de la construcción (CNAE 2009) 410
23.19 Utilización de la capacidad productiva y factores que han limitado la producción. Total industria (excluida construcción) (CNAE 2009) 411

CAPÍTULO 24 EMPLEO Y SALARIOS

A) Encuesta de población activa

POBLACIÓN DE 16 Y MÁS AÑOS
24.1 Resumen 414
24.2 Por grupos de edad y sexo 414
24.3 Población activa y ocupada por grupos de edad y sexo 415

OCUPADOS
24.4 Por ramas de actividad según secciones de la CNAE 2009 415
24.5 Por situación profesional 416
24.6 Asalariados por ramas de actividad según secciones de la CNAE 2009 416
24.7 Asalariados según duración de la jornada, tipo de contrato y sexo 417

PARADOS
24.8 Por ramas de actividad (CNAE 2009) y sexo 417
24.9 Por estudios terminados y sexo, situación familiar y duración del paro 418
24.10 Parados por tipo de jornada en el empleo buscado y sexo 418

TASAS DE
24.11 Actividad por grupos de edad y sexo 419
24.12 Paro por grupos de edad y sexo 419
24.13 Paro por Comunidades Autónomas 420

B) Encuesta de coyuntura laboral
24.14 Efectivos laborales y jornada media por ramas de actividad 420

C) Estadísticas de empleo

24.15 Movimiento laboral registrado: demanda de empleo y paro por ramas de actividad 421

24.16 Movimiento laboral registrado: ofertas y demandas de empleo, y colocaciones 421

24.17 Contratos de trabajo 422

24.18 Beneficiarios de prestaciones por desempleo 422

D) Afiliados al, y pensiones del, Sistema de Seguridad Social

24.19 Afiliación fin de mes. Altas, bajas y efectivos por regímenes 423

24.20 Pensiones en vigor 423

24.21 Cuantía media de las pensiones en vigor 424

E) Convenios, conflictos y otras estadísticas laborales

24.22 Convenios según mes de inicio de efectos económicos 424

24.23 Convenios según mes de registro y año del inicio de efectos económicos 425

24.24 Conflictos laborales y regulación de empleo 425

F) Encuesta trimestral de coste laboral

24.25 Coste laboral. Resumen 426

24.26 Coste laboral por trabajador y mes. Por ramas de actividad (CNAE 2009) 426

24.27 Coste salarial por hora efectiva. Por ramas de actividad (CNAE 2009) 427

24.28 Tiempo de trabajo efectivo por trabajador y mes. Por ramas de actividad (CNAE 2009) y tipo de jornada 427

CAPÍTULO 25 PRECIOS

A) Índice de precios de consumo

25.1 General y por grupos de gasto 430

25.2 General y por grupos especiales 430

B) Índice de precios industriales

25.3 General y resumen 431

Por ramas de actividad (CNAE 2009)

25.4 Industrias extractivas y manufactureras 431

25.5 Industrias manufactureras (continuación 1) 432

25.6 Industrias manufactureras (continuación 2) y resto 432

C) Precios en la construcción

25.7 Índice de costes de la construcción y precio medio del metro cuadrado de las viviendas libres tasadas 433

D) Índices de precios percibidos y pagados por los agricultores

25.8 Total y detalle 433

CAPÍTULO 26 ECONOMÍA INTERNACIONAL

A) Agregados macroeconómicos

26.1 Producto interior bruto a precios corrientes 436

26.2 Producto interior bruto a precios constantes 437

B) Mercado de trabajo

26.11 Tasas de paro 438

26.12 Índice de costes laborales unitarios 439

C) Precios

26.21 Índice de precios de consumo 440

26.22 Índice de precios de producción 441

26.23 Índices armonizados de precios de consumo 442

D) Tipos de interés y rentabilidades

26.31 Tipos de intervención de los bancos centrales y tipos de interés a un día 443

26.32 Tipos de interés interbancarios a tres meses en mercados nacionales 444

26.33 Rendimientos de la deuda pública a tres años en mercados nacionales 445

26.34 Rendimientos de la deuda pública a tres años en mercados nacionales (continuación) 446

26.35 Rendimientos de la deuda pública a largo plazo (a) 447

26.36 Rendimientos de la deuda pública a largo plazo (a) (continuación) 448

APÉNDICE 1 BANCO DE ESPAÑA. BALANCE DE SITUACIÓN RESUMIDO

A1.1 Balance de situación 450

APÉNDICE 2 ESQUEMAS DE SECTORIZACIÓN

A2.1 Agrupaciones institucionales utilizadas en los cuadros de análisis monetario en el contexto de la zona del euro (capítulos 6 a 8 del Boletín Estadístico) 454

A2.2 Agrupaciones institucionales utilizadas en los estados de supervisión (capítulo 4 del Boletín Estadístico) 458

A2.3 Agrupaciones institucionales utilizadas en los cuadros de Contabilidad Nacional (incluidas Cuentas Financieras de la Economía Española) (capítulos 2 y 3 del Boletín Estadístico) 459

APÉNDICE 3 NOTAS METODOLÓGICAS

Nota metodológica del capítulo 10 462

Nota metodológica. "La deuda de las Administraciones Públicas (AAPP) elaborada según la metodología del Protocolo de Déficit Excesivo (PDE)" 464

CAPÍTULO 1 PRINCIPALES INDICADORES ECONÓMICOS DE LA ZONA DEL EURO

Tasas de variación interanual en % salvo indicación contraria

	2017	2018	2018			2019			
			II	III	IV	I	II	III	
A. PIB Y AGREGADOS DE LA DEMANDA (a) (b)									**A. GDP AND DEMAND AGGREGATES (a)(b)**
1. Consumo privado	1,8	1,4	1,5	1,1	1,1	1,1	1,1	...	1. Private consumption
2. Consumo público	1,3	1,1	1,3	0,9	1,1	1,3	1,3	...	2. Government consumption
3. Formación bruta de capital fijo	3,7	2,4	-1,9	3,5	4,1	4,2	8,7	...	3. Gross fixed capital formation
4. DEMANDA INTERIOR	2,3	1,6	0,5	1,8	1,8	1,4	2,4	...	4. DOMESTIC DEMAND
5. Exportaciones	5,8	3,3	4,1	3,1	1,7	3,4	2,5	...	5. Exports
6. Importaciones	5,2	2,7	0,5	3,8	3,1	3,8	5,3	...	6. Imports
7. Saldo neto exterior de bienes y servicios (% sobre PIB)	4,4	4,7	4,8	4,6	4,5	4,8	3,7	...	7. Net external balance of goods and services (as % of GDP)
8. PIB A PRECIOS DE MERCADO	**2,7**	**1,9**	**2,2**	**1,6**	**1,2**	**1,3**	**1,2**	**1,2**	**8. GDP AT MARKET PRICES**
B. PRECIOS Y COSTES LABORALES									**B. PRICES AND LABOUR COSTS**
1. Deflactor consumo privado (c)	1,3	1,4	1,2	1,7	1,7	1,3	1,6	...	1. Private consumption deflator (c)
2. Deflactor consumo público (c)	1,4	1,8	1,7	2,0	1,8	1,7	1,7	...	2. Government consumption deflator (c)
3. Deflactor PIB (c)	1,0	1,3	1,2	1,2	1,5	1,5	1,7	...	3. GDP deflator (c)
4. Remuneración por asalariado (zona euro 19) (b)	1,7	2,2	2,2	2,5	2,2	2,3	2,2	...	4. Compensation per employee (euro area 19) (b)
5. Productividad laboral (zona euro 19) (b)	1,1	0,4	0,6	0,2	-0,2	-0,0	-	0,1	5. Labour productivity (euro area 19) (b)
6. Coste laboral unitario. Total economía (zona euro 19) (c)	0,6	1,8	1,6	2,3	2,5	2,3	2,2	...	6. Unit labour cost. Whole economy (euro area 19) (c)
C. EMPLEO Y PARO									**C. EMPLOYMENT AND UNEMPLOYMENT**
1. Población ocupada (c)									1. Employment (c)
1.1. Total economía	1,6	1,5	1,6	1,4	1,4	1,4	1,2	1,0	1.1 Whole economy
1.2. Industria, excluida construccion	1,1	1,5	1,6	1,4	1,3	1,2	1,0	...	1.2. Industry, excluding construction
2. Paro: porcentaje sobre la población activa	9,1	8,2	8,3	8,0	7,9	7,7	7,6	7,5	2. Unemployment as % of labour force
2.1. Millones de personas	14,761	13,394	13,534	13,135	12,969	12,688	12,424	12,337	2.1. Millions
D. BALANZA DE PAGOS									**D. BALANCE OF PAYMENTS**
1. Cuenta corriente (zona euro 19). Saldo (mm de euros)	350,4	357,7	103,2	74,6	81,2	91,4	70,7	77,7	1. Current account (euro area 19). Balance (euro billions)

Annual percentage changes unless otherwise indicated)

Fuente: Eurostat y BCE. / *Eurostat and ECB.*

a. Entre los componenetes no se ha incluido la variación de existencias/ *Components exclude changes in inventories.*

b. Volumenes encadenados.Datos corregidos de efectos estacionales y calendario. SEC2010. / *Chain linked volume. Seasonal and calendar effects adjusted data. ESA 2010.*

c. Datos corregidos de efectos estacionales y calendario. SEC2010./ *Seasonal and calendar effects adjusted data. ESA 2010.*

1. PRINCIPALES INDICADORES ECONÓMICOS DE LA ZONA DEL EURO. Cuentas económicas de la zona del euro (SEC 2010).

1.2.a Ahorro, inversión y financiación. Total de sectores residentes.

mm de euros

	Adquisiciones netas de activos no financieros			Variaciones del patrimonio neto			Capacidad /necesidad de financiación = Operaciones financieras netas	Operaciones financieras netas de los sectores de la zona del euro				PIB de la zona del euro
	Total	Formación bruta de capital fijo	Variación de existencias y otros (b)	Total	Ahorro bruto	Transferencias netas de capital a cobrar		Sociedades no financieras	Instituciones financieras	Administraciones públicas	Hogares e ISFLSH	
	1	2	3	4	5	6	7	8	9	10	11	12
15	2 172	2 117	55	621	2 461	21	309	123	127	-208	266	10 504
16	2 264	2 215	49	714	2 615	6	324	117	114	-158	276	10 798
17	2 398	2 329	69	773	2 744	6	341	82	107	-108	280	11 182
18	2 515	2 434	82	828	2 874	10	373	19	121	-53	290	11 538
19	2 661	2 635	27	861	2 979	8	278	-73	107	-77	340	11 884
16 *I*	543	514	29	132	602	1	49	35	21	-90	90	2 601
II	565	565	-1	174	649	0	63	-59	31	-25	123	2 703
III	560	543	17	183	659	1	118	99	39	-41	24	2 688
IV	597	592	4	226	704	3	94	41	23	-2	40	2 805
17 *I*	569	534	35	150	636	2	85	67	29	-69	67	2 692
II	623	615	8	161	652	1	3	-109	35	-24	108	2 781
III	584	567	18	211	707	0	132	71	42	-22	41	2 790
IV	621	613	9	251	749	3	120	53	1	7	63	2 918
18 *I*	599	565	34	174	680	2	105	50	34	-47	76	2 790
II	620	616	5	190	701	2	72	-65	19	11	100	2 876
III	625	598	27	205	720	2	117	51	39	-11	38	2 869
IV	671	655	16	260	773	5	79	-17	29	-6	75	3 004
19 *I*	636	603	33	179	702	3	92	47	22	-62	89	2 871
II	678	683	-5	180	708	2	-2	-158	18	-4	150	2 954
III	636	633	3	217	750	1	105	66	37	-24	25	2 965
IV	711	715	-4	285	819	3	83	-29	31	13	75	3 094

Ahorro, inversión y financiación total sectores residentes

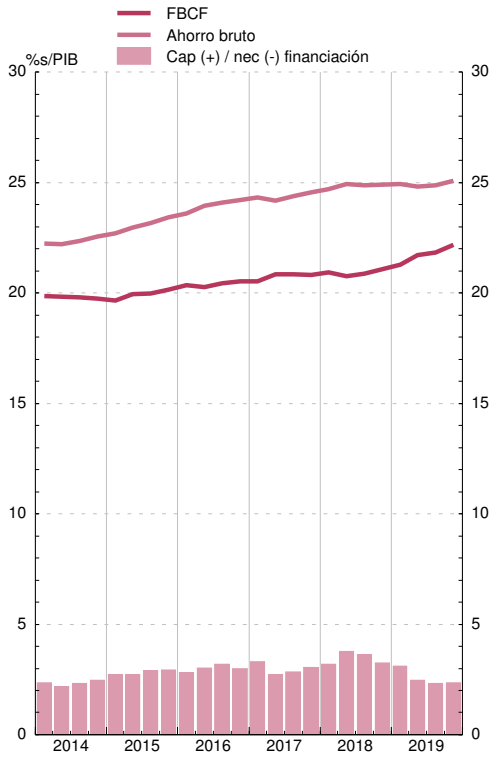

Operaciones financieras. Sectores residentes no financieros

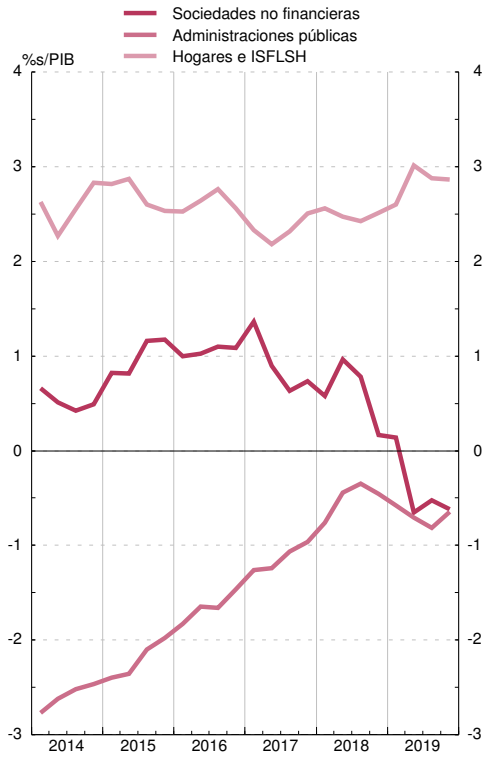

1. PRINCIPALES INDICADORES ECONÓMICOS DE LA ZONA DEL EURO. Cuentas económicas de la zona del euro (SEC 2010).

1.2.b Operaciones financieras. Total de sectores residentes.

mm de euros

	Operaciones financieras netas = Cap./Nec. de financiación)	Adquisiciones netas de activos financieros de la zona del euro frente al resto del mundo						Pasivos netos contraídos por la zona del euro frente al resto del mundo						Balance financiero		
		Total	Efectivo y depósitos	Valores representativos de deuda	Préstamos	Participaciones en el capital y en fondos de inversión	Resto	Total	Efectivo y depósitos	Valores representativos de deuda	Préstamos	Participaciones en el capital y en fondos de inversión	Resto	Activos financieros netos	Activos financieros frente Resto del Mundo	Pasivos frente Resto del Mundo
	1	2	3	4	5	6	7	8	9	10	11	12	13	14	15	16
15	309	1 455	-284	414	310	881	133	1 146	-130	37	290	947	2	-1 718	23 722	25 439
16	324	1 088	114	380	137	416	40	764	459	-292	169	413	15	-1 356	25 130	26 486
17	341	1 147	121	451	109	433	33	806	219	-124	164	560	-13	-1 320	25 384	26 704
18	373	354	83	170	77	-110	133	-20	188	-148	79	-175	36	-975	25 531	26 507
19	278	764	81	362	38	201	82	485	-210	170	18	447	60	-574	27 670	28 243
16 *I*	49	459	31	143	107	157	21	410	172	-15	121	109	22	-1 608	23 752	25 360
II	63	303	116	124	31	60	-28	241	167	-64	3	132	3	-1 463	24 300	25 763
III	118	240	-41	104	59	81	37	121	126	-94	-17	75	31	-1 478	24 634	26 112
IV	94	86	9	10	-60	118	9	-8	-6	-119	62	96	-41	-1 356	25 130	26 486
17 *I*	85	687	146	145	96	257	43	602	245	13	180	149	15	-1 359	26 038	27 397
II	3	295	7	111	8	170	-0	292	-46	-15	29	308	16	-1 448	25 518	26 966
III	132	85	-4	123	43	-76	-0	-47	62	-43	21	-70	-17	-1 517	25 295	26 813
IV	120	80	-28	73	-38	82	-9	-41	-42	-80	-65	173	-26	-1 320	25 384	26 704
18 *I*	105	448	55	140	116	107	30	342	127	81	78	-3	59	-1 341	25 412	26 753
II	72	195	13	-6	30	116	41	123	155	-72	2	44	-5	-1 176	26 041	27 217
III	117	84	31	36	39	-72	48	-33	7	22	72	-145	11	-1 000	26 280	27 280
IV	79	-372	-16	0	-109	-261	13	-452	-101	-179	-73	-71	-28	-975	25 531	26 507
19 *I*	92	368	46	76	131	78	37	276	31	141	13	32	58	-709	26 687	27 396
II	-2	187	128	47	102	-128	38	189	44	59	44	26	15	-777	26 824	27 601
III	105	491	81	174	16	191	28	386	10	41	30	296	9	-695	27 885	28 579
IV	83	-283	-175	65	-211	60	-22	-365	-296	-72	-69	93	-22	-574	27 670	28 243

Operaciones financieras

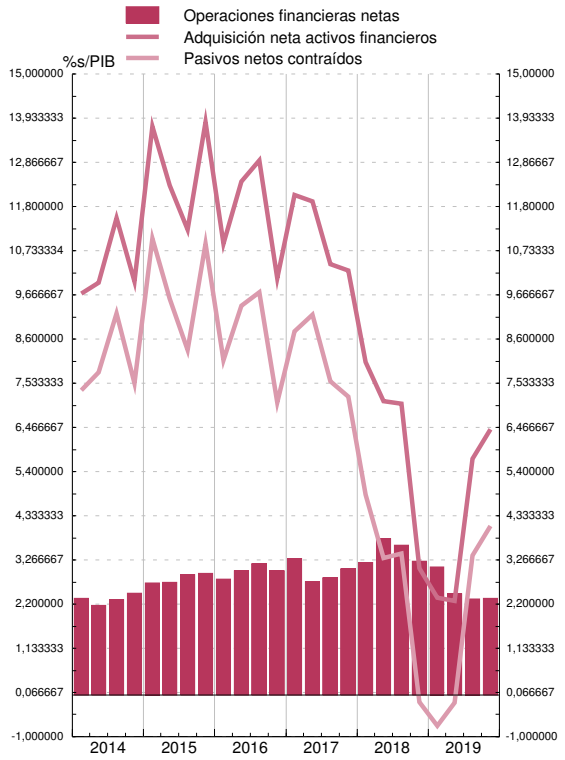

Balance financiero

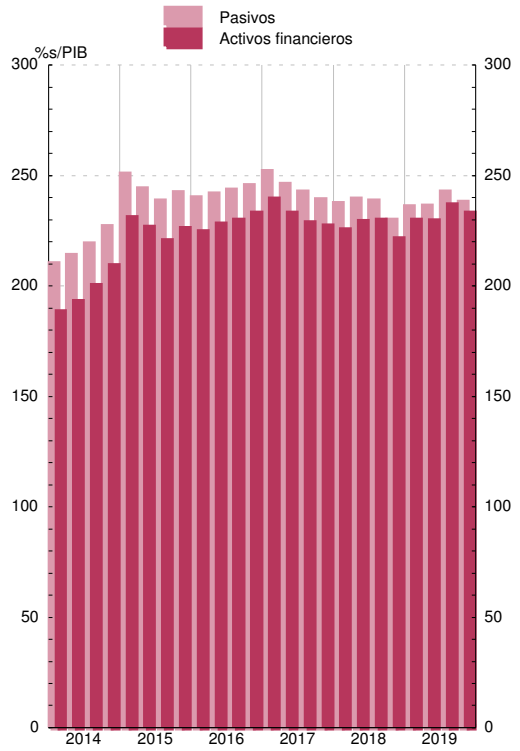

Véanse notas al final del capítulo.

1. PRINCIPALES INDICADORES ECONÓMICOS DE LA ZONA DEL EURO. Cuentas económicas de la zona del euro (SEC 2010).

1.3 Operaciones financieras. Sociedades no financieras.

mm de euros

	Operaciones financieras netas	Adquisiciones netas de activos financieros						Pasivos netos contraídos					Balance financiero		
		Total	Efectivo y depósitos	Valores representativos de deuda	Préstamos	Participaciones en el ctal. y en fondos de inversión	Resto	Total	Valores representativos de deuda	Préstamos	Participaciones en el ctal. y en fondos de inversiónes	Resto	Activos financieros netos	Activos financieros	Pasivos
	1	2	3	4	5	6	7	8	9	10	11	12	13	14	15
15	123	1 064	108	-21	318	498	160	940	32	256	613	35	-42 677	22 885	33 488
16	117	993	149	-1	208	460	177	876	110	235	356	163	-41 740	24 703	35 219
17	82	1 148	185	-15	365	192	421	1 067	61	483	256	254	-43 867	26 499	37 545
18	19	633	116	5	115	251	146	614	57	307	137	110	-43 909	26 531	37 226
19	-73	576	159	-16	62	322	50	650	68	203	301	61	-45 182	28 927	40 494
16 *I*	35	294	21	49	71	132	22	259	-4	139	87	21	-10 339	23 315	33 654
II	-59	226	24	-3	56	71	78	284	36	127	55	70	-10 365	23 410	33 775
III	99	196	64	-11	7	145	-10	96	38	5	68	-19	-10 520	23 989	34 510
IV	41	278	40	-36	74	112	87	236	40	-36	146	91	-10 516	24 703	35 219
17 *I*	67	397	26	11	125	82	153	330	17	206	44	40	-10 788	25 549	36 338
II	-109	217	32	-10	74	65	56	326	15	104	132	76	-10 965	25 814	36 779
III	71	238	49	-3	62	47	83	167	16	71	47	34	-11 068	26 106	37 174
IV	53	297	78	-14	104	-2	130	243	14	102	34	104	-11 045	26 499	37 545
18 *I*	50	226	-44	-2	99	114	58	175	21	144	64	-68	-10 976	26 464	37 440
II	-65	241	51	-2	23	72	98	306	11	131	51	110	-11 182	27 038	38 220
III	51	178	36	-5	65	76	5	127	19	89	19	-4	-11 057	27 388	38 445
IV	-17	-11	73	14	-72	-11	-15	7	6	-58	3	71	-10 694	26 531	37 226
19 *I*	47	193	-16	-13	61	125	36	146	29	60	89	-44	-10 978	27 586	38 564
II	-158	69	47	-13	10	47	-23	227	14	123	38	40	-11 290	27 861	39 151
III	66	218	62	5	21	96	34	152	19	56	72	-2	-11 347	28 440	39 787
IV	-29	97	66	5	-30	53	2	125	6	-34	103	68	-11 568	28 927	40 494

Operaciones financieras

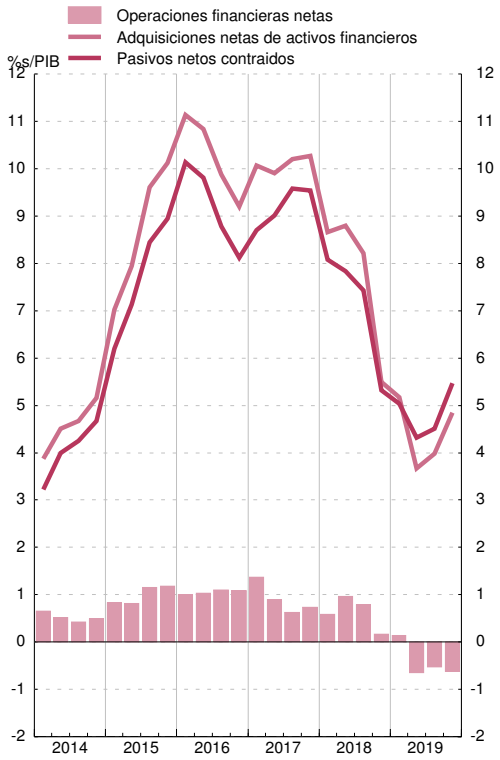

Balance financiero

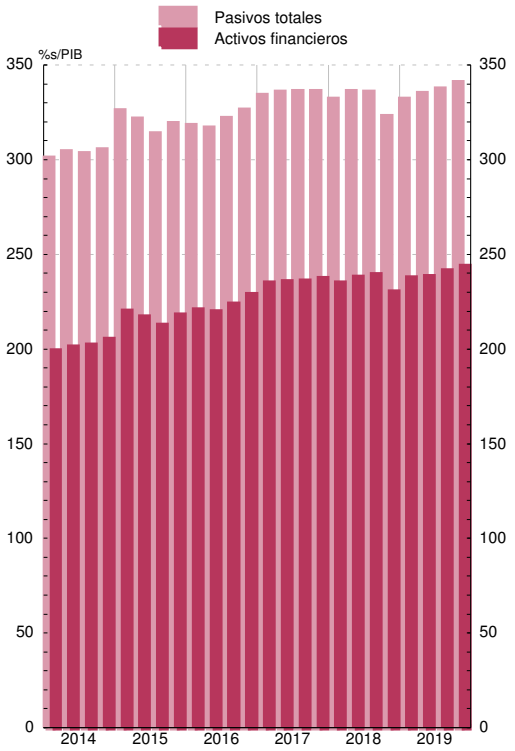

1. PRINCIPALES INDICADORES ECONÓMICOS DE LA ZONA DEL EURO. Cuentas económicas de la zona del euro (SEC 2010).

1.4 Operaciones financieras. Hogares e ISFLSH.

mm de euros

	Operaciones financieras netas	Adquisiciones netas de activos financieros						Pasivos netos contraídos			Balance financiero		
		Total	Efectivo y depósitos	Valores representativos de deuda	Participaciones en el ctal. y en fondos de inversión	Seguros, pensiones y garantías estandarizadas	Otras cuentas pendientes de cobro	Total	Préstamos	Resto	Activos financieros netos	Activos financieros	Pasivos
	1	2	3	4	5	6	7	8	9	10	11	12	13
15	266	418	192	-169	209	217	-30	151	81	70	61 061	22 352	6 976
16	276	442	302	-100	59	204	-22	166	132	34	62 883	23 155	7 106
17	280	531	253	-79	108	210	35	251	189	61	66 208	24 134	7 316
18	290	524	321	-20	47	185	-10	234	212	22	67 248	24 099	7 514
19	340	635	417	-49	17	217	33	295	237	58	71 059	25 922	7 796
16 *I*	90	114	39	-26	28	68	4	24	3	21	15 450	22 436	6 985
II	123	196	107	-14	31	60	12	73	54	19	15 554	22 600	7 046
III	24	46	28	-31	9	50	-10	22	37	-15	15 830	22 899	7 069
IV	40	87	128	-29	-9	26	-29	47	37	9	16 050	23 155	7 106
17 *I*	67	117	34	-12	-4	71	27	50	30	20	16 329	23 480	7 150
II	108	198	95	-19	68	45	9	89	67	22	16 458	23 680	7 221
III	41	71	22	-21	21	43	6	30	44	-14	16 603	23 846	7 243
IV	63	144	102	-28	23	51	-8	81	48	32	16 817	24 134	7 316
18 *I*	76	88	33	-30	23	68	-5	12	30	-17	16 795	24 113	7 318
II	100	199	130	13	4	46	6	99	75	24	16 947	24 352	7 405
III	38	73	25	-6	9	42	4	34	51	-16	16 921	24 361	7 440
IV	75	164	132	4	11	30	-15	88	57	32	16 585	24 099	7 514
19 *I*	89	134	94	1	-45	76	8	45	37	8	17 232	24 792	7 560
II	150	242	148	-7	29	60	11	91	74	17	17 670	25 321	7 651
III	25	97	51	-40	8	60	17	72	64	7	18 031	25 753	7 722
IV	75	162	124	-3	24	20	-4	86	61	25	18 126	25 922	7 796

Operaciones financieras

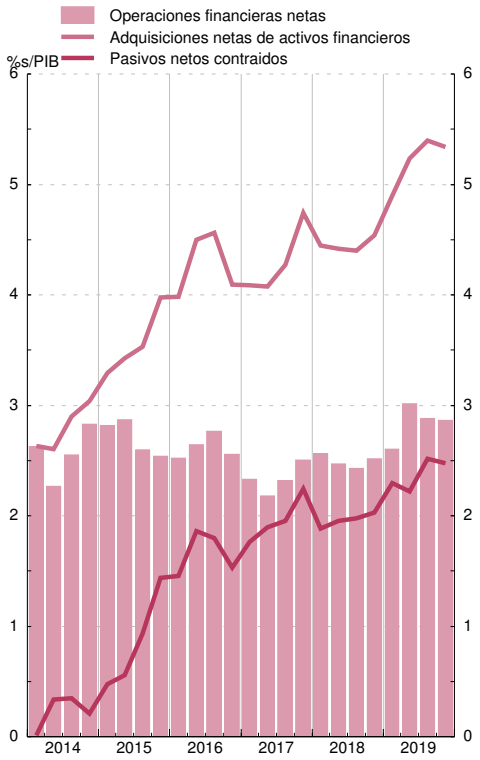

Balance financiero

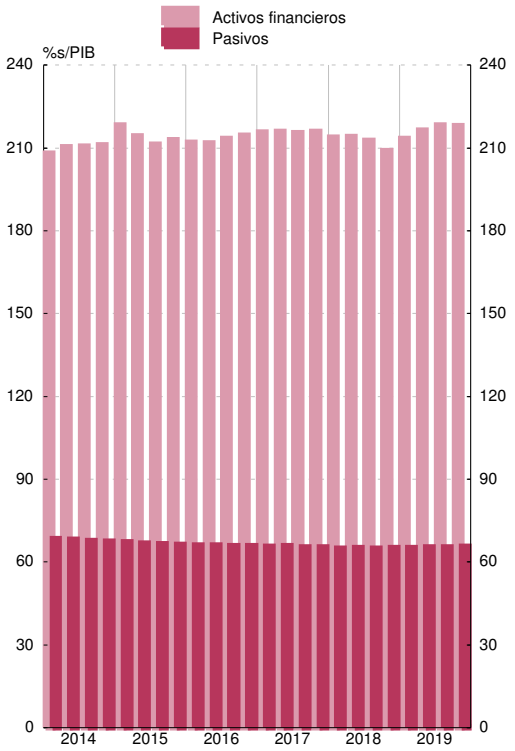

Fuente: Eurostat

Tasas de variación interanual

		Índice armonizado de precios de consumo (IAPC)									Índice de Precios de producción industrial				
		Total	Bienes							Servicios	Total industria, excluida construcción	Bienes			
			Total	Alimentos			Industriales					Consumo	Equipo	Intermedios no energéticos	Energía
				Total (a)	Elaborados (a)	No elaborados	Total	No energéticos	Energía						
		1	2	3	4	5	6	7	8	9	10	11	12	13	14
17	M	1,5	1,6	1,8	1,5	2,4	1,5	0,3	5,0	1,4	3,0	1,9	0,9	3,2	5,7
18	M	1,8	2,0	2,2	2,1	2,3	1,9	0,3	6,4	1,5	3,2	0,4	1,0	2,6	8,1
19	M	1,2	1,0	1,8	1,9	1,4	0,6	0,3	1,2	1,5	0,7	1,0	1,5	0,1	0,2
19 *May*		1,2	1,4	1,5	1,9	0,4	1,3	0,3	3,8	1,0	1,6	1,0	1,6	0,8	3,0
Jun		1,3	1,0	1,6	1,9	0,7	0,6	0,3	1,7	1,6	0,7	1,2	1,5	0,2	-0,2
Jul		1,0	0,9	1,9	2,0	1,7	0,4	0,4	0,5	1,2	0,1	1,0	1,6	-0,3	-2,0
Ago		1,0	0,8	2,1	1,9	2,5	0,1	0,3	-0,6	1,3	-0,8	1,0	1,5	-0,4	-4,9
Sep		0,8	0,3	1,6	1,8	0,7	-0,3	0,2	-1,8	1,5	-1,1	1,2	1,5	-0,7	-6,1
Oct		0,7	0,1	1,5	1,8	0,7	-0,7	0,3	-3,1	1,5	-1,8	1,5	1,4	-1,0	-7,8
Nov		1,0	0,3	1,9	2,0	1,8	-0,6	0,4	-3,2	1,9	-1,3	1,7	1,4	-1,4	-6,0
Dic		1,3	1,0	2,0	2,0	2,1	0,4	0,5	0,2	1,8	-0,6	2,0	1,5	-1,1	-3,8
20 *Ene*		1,4	1,2	2,1	2,0	2,3	0,8	0,3	1,9	1,5	-0,6	2,2	1,3	-1,1	-4,1
Feb		1,2	0,9	2,1	2,0	2,6	0,3	0,5	-0,3	1,6	-1,3	2,3	1,2	-1,2	-6,7
Mar		0,7	0,3	2,4	2,1	3,6	-0,9	0,5	-4,5	1,3	-2,8	2,3	1,0	-1,9	-11,2
Abr		0,3	-0,4	3,6	2,3	7,6	-2,4	0,3	-9,7	1,2	-4,5	1,7	1,0	-2,7	-16,5
May	P	0,1	-0,9	3,4	2,4	6,7	-3,2	0,2	-11,9	1,3	...	...	...	...	...

ÍNDICES ARMONIZADOS DE PRECIOS DE CONSUMO

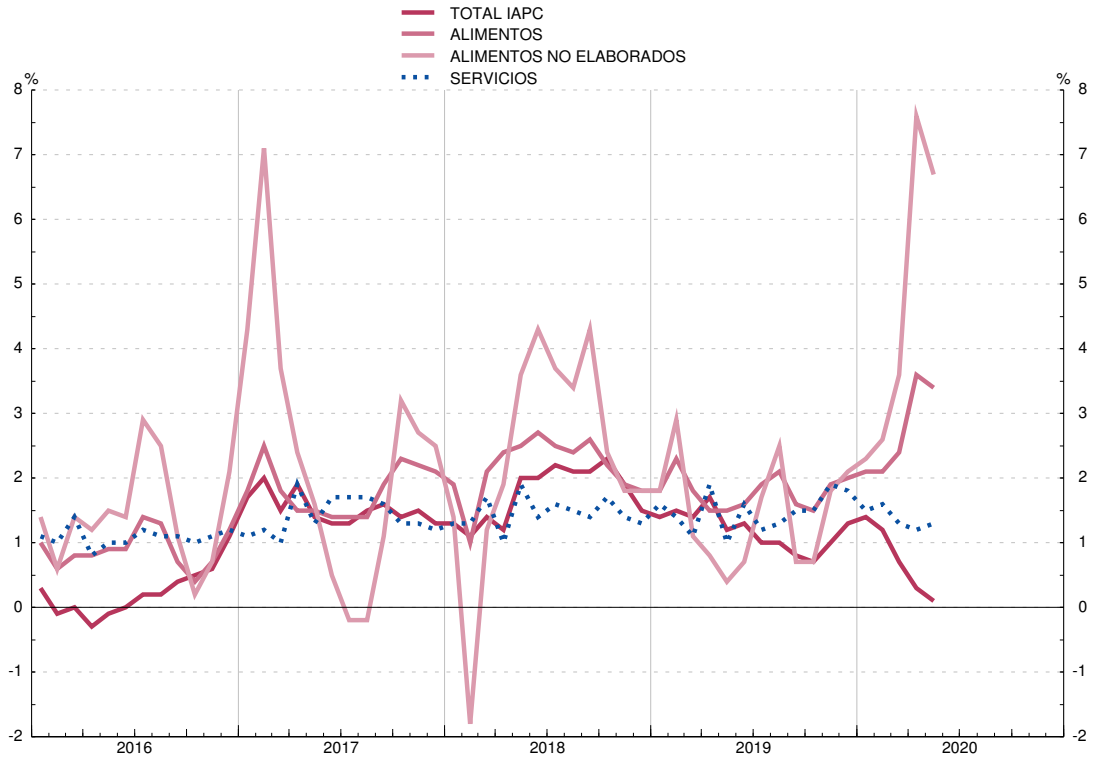

(a) Incluidas bebidas alcohólicas y tabaco.

1. PRINCIPALES INDICADORES ECONÓMICOS DE LA ZONA DEL EURO

1.6 Déficit PDE (Protocolo de Déficit Excesivo) de las Administraciones Públicas (a)

Fuente: Eurostat y BCE

Porcentajes del PIB

	Total	Países de la zona del euro								
		Bélgica	Alemania	Estonia	Irlanda	Grecia	España	Francia	Italia	Chipre
	1	2	3	4	5	6	7	8	9	10
00	...	-0,1	...	...	...	-4,1	-1,2	-1,3	-2,4	-2,2
01	...	0,2	...	...	...	-5,5	-0,5	-1,4	-3,2	-2,1
02	-2,7	-0,0	-3,9	0,4	-0,5	-6,0	-0,3	-3,2	-2,9	-4,1
03	-3,1	-1,9	-3,7	1,8	0,3	-7,8	-0,4	-4,0	-3,2	-5,9
04	-2,9	-0,2	-3,3	2,4	1,3	-8,8	-0,1	-3,6	-3,5	-3,7
05	-2,6	-2,7	-3,3	1,1	1,6	-6,2	1,2	-3,4	-4,1	-2,2
06	-1,5	0,2	-1,7	2,9	2,8	-5,9	2,1	-2,4	-3,6	-1,0
07	-0,6	0,1	0,3	2,7	0,3	-6,7	1,9	-2,6	-1,3	3,2
08	-2,2	-1,1	-0,1	-2,6	-7,0	-10,2	-4,6	-3,3	-2,6	0,9
09	-6,2	-5,4	-3,2	-2,2	-13,8	-15,1	-11,3	-7,2	-5,1	-5,4
10	-6,3	-4,1	-4,4	0,2	-32,1	-11,2	-9,5	-6,9	-4,2	-4,7
11	-4,2	-4,3	-0,9	1,1	-12,8	-10,3	-9,7	-5,2	-3,6	-5,7
12	-3,7	-4,3	0,0	-0,3	-8,1	-8,9	-10,7	-5,0	-2,9	-5,6
13	-3,0	-3,1	0,0	0,2	-6,2	-13,2	-7,0	-4,1	-2,9	-5,8
14	-2,5	-3,1	0,6	0,7	-3,6	-3,6	-5,9	-3,9	-3,0	-8,7
15	-2,0	-2,4	0,9	0,1	-2,0	-5,6	-5,2	-3,6	-2,6	-1,0
16	-1,5	-2,4	1,2	-0,5	-0,7	0,5	-4,3	-3,6	-2,4	0,3
17 *III*	-1,1	-1,0	1,4	-1,3	-0,7	1,0	-3,0	-3,3	-2,6	1,9
IV	-1,0	-0,7	1,2	-0,8	-0,3	0,7	-3,0	-2,9	-2,4	2,0
18 *I*	-0,8	-0,8	1,5	-0,5	-0,4	0,9	-2,9	-2,8	-2,4	2,9
II	-0,4	-0,4	2,1	0,0	-0,5	0,8	-2,8	-2,6	-2,0	3,9
III	-0,3	-0,3	2,1	0,2	-0,4	0,7	-2,7	-2,4	-2,0	-3,4
IV	-0,5	-0,8	1,9	-0,6	0,1	1,0	-2,5	-2,3	-2,2	-3,7
19 *I*	-0,6	-1,1	1,8	-0,9	-0,0	0,4	-2,5	-2,7	-2,2	-5,1
II	-0,7	-1,6	1,7	-0,9	0,4	0,6	-2,8	-3,0	-2,2	-4,9
III	-0,8	-1,8	1,5	-1,0	0,5	0,6	-2,7	-3,3	-2,0	2,2
IV	-0,6	-1,9	1,4	-0,3	0,4	1,5	-2,8	-3,0	-1,6	1,7

1. PRINCIPALES INDICADORES ECONÓMICOS DE LA ZONA DEL EURO

1.6 (Cont.) Déficit PDE (Protocolo de Déficit Excesivo) de las Administraciones Públicas (a)

Fuente: Eurostat y BCE

Porcentajes del PIB

	Países de la zona del euro									
	Letonia	Lituania	Luxemburgo	Malta	Países Bajos	Austria	Portugal	Eslovenia	Eslovaquia	Finlandia
	11	12	13	14	15	16	17	18	19	20
00	-2,7	-3,2	...	-5,5	1,2	...	-3,2	-3,6	-12,7	6,9
01	-2,0	-3,5	...	-6,1	-0,5	-0,7	-4,8	-4,5	-7,2	5,0
02	-2,3	-1,9	2,0	-5,4	-2,1	-1,4	-3,3	-2,4	-8,2	4,1
03	-1,6	-1,3	0,3	-9,0	-3,1	-1,8	-5,7	-2,6	-3,1	2,4
04	-1,2	-1,4	-1,4	-4,3	-1,8	-4,8	-6,2	-1,9	-2,3	2,2
05	-0,5	-0,3	-0,2	-2,6	-0,4	-2,5	-6,1	-1,3	-2,9	2,7
06	-0,5	-0,3	1,9	-2,5	0,1	-2,5	-4,2	-1,2	-3,6	4,0
07	-0,6	-0,8	4,4	-2,1	-0,1	-1,4	-2,9	-0,0	-2,1	5,1
08	-4,3	-3,1	3,5	-4,2	0,2	-1,5	-3,7	-1,4	-2,5	4,2
09	-9,6	-9,1	-0,2	-3,2	-5,1	-5,3	-9,9	-5,8	-8,1	-2,5
10	-8,7	-6,9	-0,4	-2,4	-5,2	-4,4	-11,4	-5,6	-7,5	-2,5
11	-4,3	-9,0	0,6	-2,4	-4,4	-2,6	-7,7	-6,6	-4,5	-1,0
12	-1,4	-3,1	0,5	-3,5	-3,9	-2,2	-6,2	-4,0	-4,4	-2,2
13	-1,2	-2,6	0,9	-2,4	-2,9	-2,0	-5,1	-14,6	-2,9	-2,5
14	-1,6	-0,6	1,3	-1,7	-2,2	-2,7	-7,4	-5,5	-3,1	-3,0
15	-1,4	-0,3	1,3	-1,0	-2,0	-1,0	-4,4	-2,8	-2,7	-2,4
16	0,2	0,2	1,8	1,0	0,0	-1,5	-1,9	-1,9	-2,5	-1,7
17 *III*	-0,0	0,9	1,8	2,8	1,1	-1,2	-2,5	-0,6	-1,5	-0,9
IV	-0,8	0,5	1,3	3,3	1,3	-0,8	-3,0	-0,0	-1,0	-0,7
18 *I*	-0,5	0,4	1,6	2,9	1,6	-0,6	-0,8	0,2	-0,8	-0,5
II	-0,3	0,7	1,7	3,8	1,8	0,0	-1,0	0,3	-0,8	-0,9
III	-0,5	0,5	2,2	3,4	1,9	0,1	-0,1	0,4	-0,8	-0,7
IV	-0,8	0,6	3,1	1,9	1,4	0,2	-0,4	0,7	-1,0	-0,9
19 *I*	-0,9	0,2	3,8	1,6	1,5	-0,1	-0,2	0,5	-1,0	-1,1
II	-1,4	-0,0	3,9	1,1	1,5	0,3	0,1	0,5	-1,0	-1,3
III	-1,1	-0,3	3,0	0,5	1,3	0,3	-0,1	0,6	-1,1	-2,0
IV	-0,2	0,3	2,2	0,5	1,7	0,7	0,2	0,5	-1,3	-1,1

Véanse notas al final del capítulo.

1. PRINCIPALES INDICADORES ECONÓMICOS DE LA ZONA DEL EURO

1.7 Deuda PDE (Protocolo de Déficit Excesivo) de las Administraciones Públicas (a)

Fuente: Eurostat y BCE

Porcentajes del PIB

	Total	Países de la zona del euro								
		Bélgica	Alemania	Estonia	Irlanda	Grecia	España	Francia	Italia	Chipre
	1	2	3	4	5	6	7	8	9	10
00	69,0	109,6	59,1	5,1	36,1	104,9	57,8	58,9	109,0	55,7
01	68,0	108,2	57,9	4,8	33,2	107,1	54,0	58,3	108,9	57,3
02	68,0	105,4	59,7	5,7	30,6	104,9	51,3	60,3	106,4	60,5
03	69,3	101,7	63,3	5,6	29,9	101,5	47,7	64,4	105,5	63,8
04	69,6	97,2	65,0	5,1	28,2	102,9	45,4	65,9	105,1	64,8
05	70,3	95,1	67,3	4,7	26,1	107,4	42,4	67,4	106,6	63,4
06	68,3	91,5	66,7	4,6	23,6	103,6	39,1	64,6	106,7	59,3
07	65,9	87,3	64,0	3,8	23,9	103,1	35,8	64,5	103,9	54,0
08	69,6	93,2	65,5	4,5	42,4	109,4	39,7	68,8	106,2	45,5
09	80,2	100,2	73,0	7,2	61,5	126,7	53,3	83,0	116,6	54,3
10	85,8	100,3	82,4	6,6	86,0	146,3	60,5	85,3	119,2	56,4
11	87,7	103,5	79,8	6,1	111,1	172,1	69,9	87,8	119,7	65,9
12	90,7	104,8	81,1	9,8	119,9	159,6	86,3	90,6	126,5	80,3
13	92,6	105,5	78,7	10,2	119,9	177,4	95,8	93,4	132,5	104,0
14	92,8	107,0	75,7	10,6	104,4	178,9	100,7	94,9	135,4	109,2
15	90,9	105,2	72,1	10,0	76,7	175,9	99,3	95,6	135,3	107,5
16	90,0	104,9	69,2	10,2	73,8	178,5	99,2	98,0	134,8	103,4
17 *III*	89,3	105,5	66,5	9,3	72,6	174,9	99,0	99,8	137,0	98,6
IV	87,8	101,7	65,3	9,3	67,7	176,2	98,6	98,4	134,1	93,9
18 *I*	87,7	104,6	64,1	9,0	68,4	177,9	99,2	99,0	135,6	91,1
II	87,3	103,9	63,0	8,8	68,3	177,5	98,6	99,0	136,1	100,9
III	87,1	103,3	62,7	8,5	67,2	182,3	98,9	99,2	136,2	107,9
IV	85,9	99,8	61,9	8,4	63,5	181,2	97,6	98,4	134,8	100,6
19 *I*	86,5	103,1	61,7	7,8	65,3	182,0	98,6	99,6	136,4	103,1
II	86,3	102,3	61,1	9,1	63,9	179,5	98,6	99,6	137,8	107,0
III	86,0	102,1	61,1	9,0	62,5	178,1	97,5	100,4	137,1	97,8
IV	84,2	98,6	59,8	8,4	58,8	176,6	95,5	98,4	134,8	95,5

1. PRINCIPALES INDICADORES ECONÓMICOS DE LA ZONA DEL EURO

1.7 (Cont.) Deuda PDE (Protocolo de Déficit Excesivo) de las Administraciones Públicas (a)

Fuente: Eurostat y BCE

Porcentajes del PIB

	Países de la zona del euro									
	Letonia	Lituania	Luxemburgo	Malta	Países Bajos	Austria	Portugal	Eslovenia	Eslovaquia	Finlandia
	11	12	13	14	15	16	17	18	19	20
00	12,1	23,5	7,5	60,9	52,1	66,1	54,2	25,9	50,5	42,5
01	13,9	22,9	7,7	65,2	49,4	66,7	57,4	26,1	51,1	40,9
02	13,0	22,1	7,4	63,2	48,8	66,7	60,0	27,4	45,3	40,2
03	14,1	20,4	7,5	69,0	50,0	65,9	63,9	26,8	43,2	42,7
04	14,7	18,7	7,9	71,9	50,3	65,2	67,1	26,9	41,7	42,6
05	11,9	17,6	8,0	70,0	49,8	68,6	72,2	26,4	34,7	39,9
06	10,1	17,2	8,3	64,5	45,2	67,3	73,7	26,1	31,4	38,1
07	8,5	15,9	8,2	62,3	43,0	65,0	72,7	22,8	30,3	33,9
08	18,6	14,6	15,4	62,6	54,7	68,7	75,6	21,8	28,6	32,6
09	36,9	28,0	16,1	67,6	56,8	79,9	87,8	34,5	36,4	41,5
10	48,1	36,3	20,2	67,5	59,2	82,7	100,2	38,3	41,0	46,9
11	43,9	37,2	19,0	70,2	61,7	82,4	114,4	46,5	43,5	48,3
12	42,4	39,8	22,0	67,8	66,2	81,9	129,0	53,6	51,8	53,6
13	40,3	38,7	23,7	68,4	67,7	81,3	131,4	70,0	54,7	56,2
14	41,6	40,6	22,7	63,4	67,8	84,0	132,9	80,3	53,5	59,8
15	37,3	42,6	22,0	58,0	64,6	84,9	131,2	82,6	51,9	63,6
16	40,9	39,7	20,1	55,5	61,9	82,9	131,5	78,7	52,0	63,2
17 *III*	38,9	38,9	22,8	52,8	57,0	79,8	131,3	79,1	51,7	60,8
IV	39,3	39,1	22,3	50,3	56,9	78,3	126,1	74,1	51,3	61,3
18 *I*	36,6	35,6	21,7	49,9	55,1	77,2	126,5	75,6	51,3	60,1
II	38,1	34,7	21,5	49,1	53,9	76,5	125,7	72,9	52,3	59,9
III	38,3	34,7	21,2	45,9	52,9	75,7	125,4	71,4	52,0	59,5
IV	37,2	33,8	21,0	45,6	52,4	74,0	122,0	70,4	49,4	59,6
19 *I*	38,6	33,8	20,7	46,3	50,8	72,7	123,4	68,1	49,3	59,5
II	37,5	35,9	20,3	45,7	50,9	71,8	120,8	67,7	48,6	61,5
III	37,1	35,7	20,0	43,4	49,2	71,1	120,2	68,1	48,4	60,2
IV	36,9	36,3	22,1	43,1	48,6	70,4	117,7	66,1	48,0	59,4

Véanse notas al final del capítulo.

1.8 Balances agregado y consolidado y operaciones (flujos ajustados) de las IFM residentes en la zona del euro, incluyendo el Eurosistema

mm de euros

		Balance agregado de las IFM residentes en la zona del euro, incluyendo el Eurosistema / *Aggregated balance sheet of euro area MFIs, including the Eurosystem*		Saldos entre las IFM residentes en la zona euro del *Internal position of MFIs of the euro area*		Contrapartida de las transacciones monetarias de la Administración Central *Counterpart of monetary transactions of Central Goverment*		Balance consolidado de las IFM residentes en la zona del euro, incluyendo el Eurosistema / *Consolidated balance sheet of euro area MFIs, including the Eurosystem* (a)		Diferencia de saldos *Monthly differences in level*	Ajustes *Adjustments*	Operaciones (flujos ajustados) *Transactions (adjusted flows)*		
		1	2	3	4	5	6	7=1-3+5	8=2-4+6	9=8-7	10=9-11	11		
		abr 20	may 20	abr 20	may 20	abr 20	may 20	abr 20	may 20	may 20	may 20	may 20		
1	**ACTIVO**	**43 273**	**43 482**	**13 455**	**13 605**	**153**	**153**	**29 971**	**30 030**	**58**	**-76**	**134**	1	**ASSETS**
2	**Préstamos y créditos a residentes en la zona del euro**	**24 435**	**24 654**	**11 484**	**11 620**	**-**	**-**	**12 951**	**13 035**	**83**	**-2**	**86**	2	**Loans to the euro area residents**
3	IFM	11 484	11 620	11 484	11 620	-	-	-	-	-	-	-	3	MFIs
4	Administraciones Públicas	1 018	1 014	-	-	-	-	1 018	1 014	-4	0	-5	4	General Government
5	Otros sectores residentes	11 933	12 021	-	-	-	-	11 933	12 021	88	-3	90	5	Other euro area residents
6	**Valores distintos de acciones y participaciones emitidos por residentes en la zona del euro**	**7 029**	**7 266**	**1 475**	**1 497**	**-**	**-**	**5 554**	**5 769**	**215**	**8**	**207**	6	**Holdings of securities other than shares issued by euro area residents**
7	IFM	1 475	1 497	1 475	1 497	-	-	-	-	-	-	-	7	MFIs
8	Administraciones Públicas	3 941	4 128	-	-	-	-	3 941	4 128	187	9	178	8	General Government
9	Otros sectores residentes	1 613	1 641	-	-	-	-	1 613	1 641	28	-1	29	9	Other euro area residents
10	**Participaciones emitidas por fondos del mercado monetario**	**25**	**26**	**25**	**26**	**-**	**-**	**-**	**-**	**-**	**-**	**-**	10	**Money market funds shares units**
11	IFM	25	26	25	26	-	-	-	-	-	-	-	11	MFIs
12	**Acciones y participaciones emitidas por residentes en la zona del euro**	**1 180**	**1 173**	**378**	**370**	**-**	**-**	**802**	**803**	**0**	**1**	**-1**	12	**Holdings of shares/other equity issued by euro area residents**
13	IFM	378	370	378	370	-	-	-	-	-	-	-	13	MFIs
14	Otros sectores residentes	802	803	-	-	-	-	802	803	0	1	-1	14	Other euro area residents
15	**Activos frente a no residentes en la zona del euro**	**5 955**	**5 846**	**-**	**-**	**-**	**-**	**5 955**	**5 846**	**-110**	**-72**	**-37**	15	**External assets**
16	**Activo fijo**	**237**	**237**	**-**	**-**	**-**	**-**	**237**	**237**	**-0**	**-0**	**-0**	16	**Fixed assets**
17	**Resto de activos**	**4 411**	**4 280**	**93**	**92**	**153**	**153**	**4 471**	**4 341**	**-130**	**-11**	**-119**	17	**Remaining assets**
18	Del cual: efectivo en circulación en euros	93	92	93	92	-	-	-	-	-	-	-	18	Of which: currency in circulation in euro

1.8 Aggregated and consolidated balance sheet and transactions (adjusted flows) of the euro area MFIs, including the Eurosystem

EUR billions

Véanse notas al final del capítulo./ *See notes at the end of the chapter.*

1.8 Balances agregado y consolidado y operaciones (flujos ajustados) de las IFM residentes en la zona del euro, incluyendo el Eurosistema (cont.)

mm de euros

		Balance agregado de las IFM residentes en la zona del euro, incluyendo el Eurosistema / *Aggregated balance sheet of euro area MFIs, including the Eurosystem*		Saldos entre las IFM residentes en la zona del euro *Internal position of MFIs of the euro area*		Contrapartida de las transacciones monetarias de la Administración Central *Counterpart of monetary transactions of Central Goverment*		Balance consolidado de las IFM residentes en la zona del euro, incluyendo el Eurosistema / *Consolidated balance sheet of euro area MFIs, including the Eurosystem* (a)		Diferencia de saldos *Monthly differences in level*	Ajustes *Adjustments*	Operaciones (flujos ajustados) *Transactions (adjusted flows)*		
		1	2	3	4	5	6	7=1-3+5	8=2-4+6	9=8-7	10=9-11	11		
		abr 20	may 20	abr 20	may 20	abr 20	may 20	abr 20	may 20	may 20	may 20	may 20		
1	**PASIVO**	**43 916**	**44 116**	**13 455**	**13 605**	**153**	**153**	**30 614**	**30 664**	**50**	**-86**	**136**	1	**LIABILITIES**
2	Efectivo en circulación	1 367	1 386	93	92	-	-	1 273	1 294	20	-	20	2	Currency in circulation
3	Del cual: tenencias en euros de las IFM y el Eurosistema	93	92	93	92	-	-	-	-	-	-	-	3	Of which: holding of currency in circulation in euro
4	**Depósitos de residentes en la zona del euro**	**25 743**	**26 186**	**11 459**	**11 588**	**153**	**153**	**14 437**	**14 750**	**313**	**-5**	**317**	4	**Deposits of euro area residents**
5	IFM	11 459	11 588	11 459	11 588	-	-	-	-	-	-	-	5	MFIs
6	Administración Central	502	603	-	-	-	-	502	603	101	-0	101	6	Central Government
7	Otras Administraciones Públicas y otros sectores residentes en la zona del euro	13 782	13 994	-	-	153	153	13 935	14 147	212	-4	217	7	Other General Goverment/other euro area residents
8	*A la vista*	*8 086*	*8 255*	-	-	*131*	*131*	*8 216*	*8 386*	*169*	*1*	*168*	*8*	*Overnight*
9	*A plazo*	*2 997*	*3 013*	-	-	*7*	*7*	*3 004*	*3 020*	*16*	*-5*	*20*	*9*	*With agreed maturity*
10	*Hasta dos años*	*1 064*	*1 078*	-	-	*7*	*7*	*1 071*	*1 085*	*14*	*-3*	*16*	*10*	*Up to 2 years*
11	*A más de dos años*	*1 933*	*1 935*	-	-	-	-	*1 933*	*1 935*	*2*	*-2*	*4*	*11*	*Over 2 years*
12	*Con preaviso*	*2 410*	*2 429*	-	-	*15*	*15*	*2 425*	*2 444*	*19*	*-0*	*19*	*12*	*Redeemable at notice*
13	*Hasta tres meses*	*2 365*	*2 384*	-	-	*15*	*15*	*2 379*	*2 399*	*19*	*-0*	*20*	*13*	*Up to 3 months*
14	*A más de tres meses*	*46*	*45*	-	-	-	-	*46*	*45*	*-1*	*-0*	*-1*	*14*	*Over 3 months*
15	*Cesiones temporales*	*289*	*297*	-	-	-	-	*289*	*297*	*8*	*-1*	*9*	*15*	*Repurchase agreements*
16	**Participaciones emitidas por fondos del mercado monetario**	**576**	**575**	**25**	**26**	**-**	**-**	**551**	**549**	**-1**	**-0**	**-1**	16	**Money market funds shares/units**
19	**Valores distintos de acciones y participaciones**	**3 637**	**3 633**	**1 475**	**1 497**	**-**	**-**	**2 162**	**2 137**	**-25**	**-15**	**-10**	19	**Debt securities issued**
20	Hasta dos años	333	331	296	302	-	-	37	30	-7	1	-8	20	Up to 2 years
21	A más de dos años	3 304	3 302	1 179	1 195	-	-	2 125	2 107	-18	-16	-2	21	Over 2 years
22	**Capital y reservas**	**3 325**	**3 324**	**378**	**370**	**-**	**-**	**2 947**	**2 954**	**6**	**-11**	**17**	22	**Capital and reserves**
23	**Otros pasivos frente a no residentes en la zona del euro**	**5 050**	**4 950**	**-**	**-**	**-**	**-**	**5 050**	**4 950**	**-101**	**-56**	**-45**	23	**External liabilities**
24	**Resto de pasivos**	**4 218**	**4 063**	**-**	**-**	**-**	**-**	**4 218**	**4 063**	**-155**	**1**	**-156**	24	**Remaining liabilities**
25	**Posición neta de las IFM**	**-**	**-**	**25**	**31**	**-**	**-**	**-25**	**-31**	**-7**	**-0**	**-6**	25	**Excess of inter-MFIs liabilties**

1.8 Aggregated and consolidated balance sheet and transactions (adjusted flows) of the euro area MFIs, including the Eurosystem (continuation)

EUR billions

1.9 Agregados monetarios de la zona del euro y contrapartidas de M3. Resumen

mm de euros

	AGREGADOS MONETARIOS	Saldos consolidados final del período *Consolidated balances end-of-period* abr 20	may 20	Serie en cuadro y columna *Time series in table and column*	Operaciones (flujos ajustados) *Transactions (adjusted flows)* may 20	Serie en cuadro y columna / *Time series in table and column*		MONETARY AGGREGATES
1	**M1 = 2 + 3**	**9 490**	**9 679**	**1.10/1**	**188**	**1.11/1**	1	**M1 = 2 + 3**
2	Efectivo en circulación	1 273	1 294	1.10/4	20	1.11/4	2	Currency in circulation
3	Depósitos a la vista	8 216	8 386	1.10/5	168	1.11/5	3	Overnight deposits
4	**M2 = M1 + (5 + 6)**	**12 940**	**13 163**	**1.10/2**	**224**	**1.11/2**	4	**M2 = M1 + (5 + 6)**
5	Depósitos a plazo hasta dos años	1 071	1 085	1.10/6	16	1.11/6	5	Deposits with agreed maturity up to 2 years
6	Depósitos con preaviso hasta tres meses	2 379	2 399	1.10/7	20	1.11/7	6	Deposits redeemable at notice up to 3 months
7	**M3 = M2 + (8 + 9 + 10 + 11)**	**13 630**	**13 843**	**1.10/3**	**215**	**1.11/3**	7	**M3 = M2 + (8 + 9 + 10 + 11)**
8	Cesiones temporales	101	101	1.10/8	0	1.11/8	8	Repurchase agreements
9	Valores distintos de acciones y participaciones hasta dos años, emitidos por IFM de la zona del euro	37	30	1.10/9	-8	1.11/9	9	Holdings of securities other than shares issued by MFIs in the euro area up to 2 years
10	Participaciones en fondos del mercado monetario	551	549	1.10/10	-1	1.11/10	10	Money market funds shares / units
	CONTRAPARTIDAS DE M3 (7 = A - B)							**M3 COUNTERPARTS (7 = A - B)**
A	**ACTIVOS DE LAS IFM**						**A**	**MFIs ASSETS**
11	**Crédito a residentes en la zona del euro**	**19 116**	**19 407**		**283**		11	**Loans to euro area residents**
12	A las Administraciones Públicas	4 959	5 142	1.10/11	173	1.11/11	12	General Goverment
13	*Créditos y préstamos*	*1 018*	*1 014*		*-5*		*13*	*Loans*
14	*Valores distintos de acciones y participaciones*	*3 941*	*4 128*		*178*		*14*	*Securities other than shares*
15	*Acciones y participaciones*	*12*	*12*		*-0*		*15*	*Shares and other equity*
16	A otros residentes en la zona del euro	14 145	14 253	1.10/12	110	1.11/12	16	Other euro area residents
17	*Créditos y préstamos*	*11 730*	*11 810*		*82*		*17*	*Loans*
18	*Valores distintos de acciones y participaciones*	*1 613*	*1 641*		*29*		*18*	*Securities other than shares*
19	*Acciones y participaciones*	*802*	*803*		*-1*		*19*	*Shares and other equity*
20	**Activos frente a no residentes en la zona del euro**	**6 585**	**6 466**		**-37**		20	**External assets**

EUR billions

1.9 Euro area monetary aggregates and counterparts to M3. Summary

Véanse notas al final del capítulo. *See notes at the end of the chapter.*

1.9 Agregados monetarios de la zona del euro y contrapartidas de M3. Resumen

mm de euros

		Saldos consolidados final del período *Consolidated balances end-of-period*		Serie en cuadro y columna *Time series in table and column*	Operaciones (flujos ajustados) *Transactions (adjusted flows)*	Serie en cuadro y columna *Time series in table and column*		
		abr 20	may 20		may 20			
B	**PASIVOS DE LAS IFM**						**B**	**MFIs LIABILITIES**
21	**Depósitos de la Administración Central**	**502**	**603**		**101**		**21**	**Deposits of Central Goverment**
22	**Pasivos financieros a más largo plazo frente a otros residentes en la zona del euro**	**4 104**	**4 087**		**1**		**22**	**Longer-term financial liabilities to other euro area residents**
23	Depósitos a plazo a más de dos años	1 933	1 935		4		23	Deposits with agreed maturity over 2 years
24	Depósitos con preaviso superior a tres meses	46	45		-1		24	Deposits redeemable at notice over 3 months
25	Valores distintos de acciones a más de dos años	2 125	2 107		-2		25	Securities other than shares with maturity over 2 years
26	**Capital y reservas**	**2 947**	**2 954**		**17**		**26**	**Capital and reserves**
27	**Pasivos frente a no residentes en la zona del euro**	**5 050**	**4 950**		**-45**		**27**	**External liabilities**
28	**Otros pasivos netos**	**-533**	**-564**		**-43**		**28**	**Other net liabilities**
	Del cual							Of which
29	Cesiones temporales con Entidades de contrapartida central	-	-		-		29	Central Conunterparties repos
30	Adquisiciones temporales con Entidades de contrapartida central	-	-		-		30	Central Counterparties reverse repos
	PRO MEMORIA: contrapartidas de M3 distintas del crédito a residentes en la zona del euro							MEMORANDUM ITEM: M3 counterparts different from loans to euro area residents
31	Activos - pasivos frente a no residentes en la zona del euro (20 - 27)	1 534	1 516	1.10/13	7	1.11/13	31	Net external assets (20 - 27)
32	Resto de activos netos (21 + 22 + 26 + 28)	-7 021	-7 080	1.10/14	-76	1.11/14	31	Remaining net assets (21 + 22 + 26 + 28)

1.9 Euro area monetary aggregates and counterparts to M3. Summary

EUR billions

Véanse notas al final del capítulo. *See notes at the end of the chapter.*

1. PRINCIPALES INDICADORES ECONÓMICOS DE LA ZONA DEL EURO

1.10 Agregados monetarios de la zona del euro y contrapartidas de M3 Saldos del balance consolidado. Series originales (a)

mm de euros

	M1	M2	M3 (b)	Efectivo en circulación (neto)	Depósitos en todas las monedas frente a OOAAPP y OSR en la zona del euro				Otros instrumentos emitidos por IFM (netos)		Contrapartidas de M3			
					A la vista	A plazo hasta dos años	Con preaviso hasta tres meses	Cesiones temporales	Valores distintos de acciones emitidos a menos de dos años	Participaciones en fondos del mercado monetario	Crédito total (c)		Activos menos pasivos frente a no residentes en la zona del euro	Resto (neto)
											AAPP residentes en la zona del euro	OSR en la zona euro		
	1=4+5	2=1+6+7	3=2+8a10	4	5	6	7	8	9	10	11	12	13	14
18	8 302,9	11 714,7	12 363,6	1 175,4	7 127,4	1 123,3	2 288,6	67,5	68,2	513,2	4 615,9	13 373,8	1 053,7	-6 679,9
19	8 975,0	12 395,6	12 995,2	1 231,1	7 743,9	1 067,9	2 352,7	71,4	7,9	520,3	4 594,6	13 821,7	1 478,6	-6 899,7
19 *Feb*	8 305,1	11 741,1	12 389,0	1 165,6	7 139,6	1 127,2	2 308,8	72,4	59,3	516,3	4 682,8	13 473,4	1 102,5	-6 869,7
Mar	8 442,9	11 886,7	12 519,2	1 171,7	7 271,2	1 122,1	2 321,6	73,8	38,5	520,2	4 673,1	13 523,2	1 194,3	-6 871,4
Abr	8 488,9	11 942,5	12 591,4	1 179,1	7 309,8	1 125,0	2 328,6	78,2	38,5	532,3	4 651,1	13 596,6	1 172,2	-6 828,5
May	8 576,2	12 032,4	12 675,1	1 184,2	7 392,1	1 114,1	2 342,1	74,6	45,6	522,6	4 654,8	13 624,7	1 251,5	-6 855,9
Jun	8 670,3	12 114,6	12 741,2	1 191,7	7 478,6	1 098,9	2 345,4	74,5	41,6	510,6	4 658,8	13 667,1	1 351,0	-6 935,7
Jul	8 699,0	12 150,2	12 798,2	1 200,7	7 498,4	1 101,7	2 349,5	77,6	37,5	533,0	4 674,3	13 715,2	1 411,9	-7 003,2
Ago	8 787,9	12 264,2	12 915,0	1 202,0	7 585,8	1 121,9	2 354,4	76,4	23,4	550,9	4 709,2	13 729,9	1 456,8	-6 980,9
Sep	8 789,8	12 251,1	12 883,2	1 205,2	7 584,6	1 107,3	2 354,0	72,8	22,2	537,1	4 692,0	13 773,2	1 496,7	-7 078,7
Oct	8 847,2	12 293,4	12 936,7	1 208,2	7 638,9	1 095,4	2 350,8	77,3	27,4	538,6	4 658,4	13 806,3	1 491,4	-7 019,5
Nov	8 972,4	12 401,2	13 041,6	1 214,7	7 757,7	1 079,1	2 349,6	72,5	26,3	541,6	4 641,8	13 874,7	1 500,5	-6 975,5
Dic	8 975,0	12 395,6	12 995,2	1 231,1	7 743,9	1 067,9	2 352,7	71,4	7,9	520,3	4 594,6	13 821,7	1 478,6	-6 899,7
20 *Ene*	8 927,1	12 357,3	13 006,2	1 223,8	7 703,3	1 069,9	2 360,3	72,3	21,4	555,2	4 671,5	13 880,7	1 542,8	-7 088,9
Feb	9 012,5	12 441,7	13 104,4	1 229,0	7 783,5	1 069,2	2 360,0	85,3	26,9	550,5	4 677,2	13 911,1	1 597,0	-7 080,8
Mar	9 311,8	12 761,8	13 457,9	1 252,7	8 059,1	1 085,5	2 364,5	109,5	55,6	531,0	4 786,3	14 043,2	1 578,6	-6 950,2
Abr	9 489,9	12 940,3	13 629,6	1 273,5	8 216,4	1 071,1	2 379,3	101,4	37,3	550,7	4 971,1	14 145,2	1 534,3	-7 021,0
May	P 9 679,3	13 163,0	13 843,1	1 293,5	8 385,8	1 084,9	2 398,8	100,8	30,0	549,3	5 153,5	14 253,2	1 516,4	-7 080,0

Véanse notas al final del capítulo.

1. PRINCIPALES INDICADORES ECÓNOMICOS DE LA ZONA DEL EURO

1.11 Agregados monetarios de la zona del euro y contrapartidas de M3 Operaciones (flujos ajustados). Series originales (a)

mm de euros

	M1	M2	M3 (b)	Efectivo en circulación (neto)	Depósitos en todas las monedas frente a OOAAPP y OSR en la zona del euro				Otros instrumentos emitidos por IFM (netos)		Contrapartidas de M3			
					A la vista	A plazo hasta dos años	Con preaviso hasta tres meses	Cesiones temporales	Valores distintos de acciones emitidos a menos de dos años	Participaciones en fondos del mercado monetario	Crédito total (c)		Activos menos pasivos frente a no residentes en zona del euro	Resto (neto)
											AAPP residentes en la zona del euro	OSR en la zona del euro		
	1=4+5	2=1+6+7	3=2+8a10	4	5	6	7	8	9	10	11	12	13	14
18	49,0	49,9	53,6	18,0	31,1	-4,7	5,5	-5,2	7,6	1,3	-20,5	-59,8	4,1	129,9
19	7,1	1,5	-40,2	16,3	-9,2	-9,3	3,6	-0,8	-18,3	-22,5	-38,9	-41,8	-21,8	62,4
19 *Feb*	40,2	46,4	39,2	3,2	37,0	-0,4	6,6	1,1	-0,0	-8,3	11,7	40,6	27,4	-40,5
Mar	133,5	139,8	122,7	6,2	127,3	-6,5	12,8	1,3	-19,0	0,7	-26,5	51,2	74,7	23,4
Abr	46,2	55,5	73,8	7,4	38,9	2,5	6,7	4,4	-0,4	14,3	-21,0	70,3	-15,6	40,2
May	87,6	88,6	81,0	5,1	82,5	-12,4	13,4	-3,6	5,8	-9,7	2,6	39,6	63,5	-24,7
Jun	98,4	87,3	73,5	7,5	90,8	-14,5	3,4	0,1	-2,0	-11,9	-23,5	44,4	78,1	-25,6
Jul	25,7	31,1	50,0	9,0	16,7	1,4	4,0	3,0	-5,2	21,1	-11,6	45,0	35,0	-18,4
Ago	86,1	110,1	113,1	1,3	84,7	19,1	4,9	-1,4	-13,5	18,0	5,9	11,9	-3,9	99,2
Sep	-1,3	-18,6	-36,6	3,2	-4,4	-15,6	-1,7	-3,8	-0,4	-13,9	-20,0	42,8	41,8	-101,2
Oct	60,3	45,7	58,5	3,0	57,3	-10,1	-4,5	4,9	6,5	1,4	-19,5	25,1	17,3	35,7
Nov	122,0	103,0	100,2	6,5	115,5	-17,6	-1,5	-5,1	-0,7	3,1	-0,4	66,4	10,4	23,8
Dic	7,1	1,5	-40,2	16,3	-9,2	-9,3	3,6	-0,8	-18,3	-22,5	-38,9	-41,8	-21,8	62,4
20 *Ene*	-52,0	-44,1	5,3	-7,3	-44,7	0,3	7,6	0,7	13,9	34,8	50,2	56,7	24,5	-126,1
Feb	84,2	82,7	95,9	5,2	79,0	-1,2	-0,3	13,0	4,9	-4,7	10,7	41,1	41,5	2,6
Mar	300,1	321,1	352,8	23,8	276,3	16,6	4,5	24,2	26,9	-19,4	142,5	171,4	-5,9	44,8
Abr	175,2	174,2	167,5	20,7	154,5	-15,7	14,7	-8,6	-18,0	19,9	191,4	94,4	-101,4	-16,9
May	P 188,1	224,4	215,3	20,1	168,0	16,4	19,9	0,3	-8,1	-1,4	172,7	110,3	8,6	-76,4

Véanse notas al final del capítulo.

1.12 Agregados monetarios de la zona del euro y contrapartidas de M3 Saldos del balance consolidado y operaciones (flujos ajustados) Series desestacionalizadas (a) (b)

mm de euros

	Saldos del balance consolidado								Operaciones (flujos ajustados)							
	M1	M2	M3 (c)	Efectivo en circulación (neto)	Depósitos a la vista	Otros depósitos a corto plazo excepto cesiones temporales	Cesiones temporales y otros instrumentos emitidos por IFM (netos)	Préstamos a OSR en la zona del euro	M1	M2	M3 (c)	Efectivo en circulación (neto)	Depósitos a la vista	Otros depósitos a corto plazo excepto cesiones temporales	Cesiones temporales y otros instrumentos emitidos por IFM (netos)	Préstamos a OSR en la zona del euro
	1=4+5	2=1+6	3=2+7	4	5	6	7	8	12+ 9=+13	9+ 10=14	10+ 11=+15	12	13	14	15	16
18	8 278	11 702	12 372	1 163	7 115	3 424	670	11 122	40,7	41,8	77,0	4,7	36,0	1,1	35,3	2,8
19	8 944	12 377	12 995	1 220	7 724	3 433	618	11 452	15,7	10,7	-2,1	2,8	12,9	-5,1	-12,8	25,9
19 *Feb*	8 373	11 805	12 451	1 173	7 200	3 432	646	11 182	64,2	70,4	62,2	4,9	59,3	6,2	-8,2	23,1
Mar	8 456	11 889	12 526	1 179	7 277	3 432	638	11 201	78,8	78,0	67,9	6,3	72,5	-0,8	-10,2	24,8
Abr	8 491	11 942	12 580	1 183	7 309	3 451	638	11 238	35,0	52,7	55,2	3,3	31,7	17,7	2,5	40,7
May	8 551	12 007	12 647	1 186	7 365	3 456	640	11 261	59,8	64,0	64,2	3,4	56,4	4,2	0,3	25,9
Jun	8 604	12 054	12 690	1 189	7 415	3 450	636	11 291	58,0	52,0	50,5	3,1	54,9	-6,0	-1,5	39,0
Jul	8 680	12 129	12 776	1 194	7 486	3 449	647	11 335	72,7	70,4	79,0	4,7	68,0	-2,3	8,6	44,3
Ago	8 771	12 232	12 875	1 199	7 572	3 461	643	11 388	88,1	99,2	95,6	5,0	83,1	11,1	-3,6	51,7
Sep	8 810	12 274	12 914	1 204	7 606	3 465	640	11 394	35,4	36,9	34,4	5,4	30,1	1,5	-2,5	6,3
Oct	8 882	12 335	12 971	1 209	7 672	3 453	637	11 423	74,9	63,9	62,1	5,4	69,6	-11,1	-1,8	37,0
Nov	8 933	12 374	13 004	1 217	7 716	3 441	630	11 439	47,7	33,9	27,4	7,4	40,3	-13,8	-6,5	15,6
Dic	8 944	12 377	12 995	1 220	7 724	3 433	618	11 452	15,7	10,7	-2,1	2,8	12,9	-5,1	-12,8	25,9
20 *Ene*	8 972	12 398	13 046	1 228	7 744	3 426	648	11 512	24,0	14,6	44,8	8,7	15,4	-9,5	30,2	57,9
Feb	9 063	12 488	13 150	1 236	7 827	3 425	662	11 531	89,7	88,4	101,7	7,9	81,9	-1,4	13,3	20,9
Mar	9 337	12 776	13 478	1 262	8 075	3 439	702	11 688	274,9	289,8	327,9	25,6	249,3	14,9	38,1	169,1
Abr	9 506	12 954	13 631	1 277	8 229	3 447	677	11 728	166,2	172,9	148,5	15,1	151,1	6,8	-24,4	38,3
May P	9 629	13 113	13 790	1 297	8 333	3 483	677	11 806	121,6	160,7	160,7	19,7	101,9	39,1	0,0	80,2

Véanse notas al final del capítulo.

1.13 Contribución de las IFM residentes en España a los agregados monetarios de la zona del euro y a las contrapartidas de M3 (a)

NEDD/SDDS (b)

mm de euros

	Saldos del balance consolidado								Operaciones (flujos ajustados)							
	Contribución a M1 (e)	Contribución a M2 (e)	Contribución a M3 (e) (c)	Contribución a las contrapartidas de M3: Contribución al crédito total (d): AAPP residentes en la zona del euro	Contribución al crédito total (d): OSR en la zona del euro	Contribución a activos-pasivos frente a no resid. en z. euro	Contribución al resto (neto)	Efectivo	Contribución a M1 (e)	Contribución a M2 (e)	Contribución a M3 (e) (c)	Contribución a las contrapartidas de M3: Contribución al crédito total (d): AAPP residentes en la zona del euro	Contribución al crédito total (d): OSR en la zona del euro	Contribución a activos-pasivos frente a no resid.en z. euro	Contribución al resto (neto)	Efectivo
	1	2	3	4	5	6	7	8	9	10	11	12	13	14	15	16
18	991	1 192	1 240	579	1 500	183	-1 022	-139	-0,3	0,3	2,7	-1,6	-12,9	-1,7	18,9	-2,3
19	1 080	1 248	1 286	551	1 496	227	-987	-138	-1,3	-5,3	-6,2	-5,5	-7,0	4,8	1,5	-1,6
19 *Feb*	999	1 193	1 236	583	1 489	191	-1 027	-131	9,9	9,1	10,9	5,6	-4,1	-0,1	9,5	-0,3
Mar	1 025	1 220	1 262	591	1 497	196	-1 023	-132	25,9	26,0	26,2	8,1	8,6	3,7	5,8	-1,0
Abr	1 017	1 210	1 253	576	1 496	199	-1 018	-132	-7,7	-9,7	-7,9	-15,6	-1,2	2,9	6,0	-0,4
May	1 032	1 221	1 263	581	1 493	206	-1 016	-133	15,3	11,0	10,4	4,6	-1,9	6,6	1,1	-0,8
Jun	1 063	1 247	1 288	581	1 506	209	-1 008	-134	31,3	26,1	25,5	-0,2	14,9	4,7	6,1	-0,6
Jul	1 044	1 227	1 268	570	1 497	211	-1 011	-135	-19,1	-20,3	-20,5	-11,7	-8,4	1,3	-1,7	-1,1
Ago	1 055	1 236	1 276	566	1 493	211	-993	-135	10,9	8,8	7,5	-4,8	-4,3	-2,2	18,8	-0,1
Sep	1 063	1 241	1 277	564	1 489	212	-989	-135	7,1	5,1	0,9	-2,1	-3,2	0,6	5,6	-0,5
Oct	1 057	1 231	1 270	555	1 487	225	-998	-136	-5,7	-9,4	-7,0	-8,2	-1,1	14,2	-12,0	-0,3
Nov	1 081	1 254	1 293	556	1 505	224	-992	-137	24,5	22,1	23,0	0,9	17,2	-2,7	7,7	-1,1
Dic	1 080	1 248	1 286	551	1 496	227	-987	-138	-1,3	-5,3	-6,2	-5,5	-7,0	4,8	1,5	-1,6
20 *Ene*	1 065	1 230	1 270	545	1 487	226	-989	-137	-15,0	-18,7	-16,9	-6,0	-8,2	-2,6	-0,1	0,9
Feb	1 078	1 239	1 278	546	1 479	225	-971	-138	12,4	9,0	8,1	0,6	-6,4	-0,5	14,8	-0,2
Mar	1 102	1 261	1 299	573	1 489	238	-1 000	-140	24,7	22,2	20,8	27,9	12,5	12,8	-32,6	-2,8
Abr	1 134	1 293	1 333	592	1 510	240	-1 008	-143	31,5	32,1	33,5	19,4	20,4	0,4	-6,7	-2,6
May P	1 153	1 310	1 352	619	1 529	238	-1 034	-146	19,1	17,5	20,4	26,5	19,4	1,3	-26,7	-2,8

Véanse notas al final del capítulo.

1. PRINCIPALES INDICADORES ECONÓMICOS DE LA ZONA DEL EURO

1.14 Evolución de los agregados monetarios de la zona del euro y de la contribución de las IFM residentes en España (a)

Porcentajes

	Tasa de crecimiento interanual de los agregados de la zona del euro (b)										Media de los tres últimos meses de la tasa de crecimiento interanual		PROMEMORIA: Tasa de crecimiento de la contribucion de las IFM residentes en España (c)				
	M1		M2		M3		Crédito a residentes (d)						M1 (e)	M2 (e)	M3 (e)	Crédito (d)	
	Zona del euro		Zona del euro		Zona del euro		AAPP	OSR			M3					AAPP	OSR
	SO	SD	SO	SD	SO	SD	UEM	UEM	del cual		Zona del euro						
									Ptmos. SO	Ptmos. SD	SO	SD					
	1	2	3	4	5	6	7	8	9	10	11	12	13	14	15	16	17
18	6,50	6,60	4,20	4,30	4,10	4,20	2,03	2,85	2,80	2,80	3,87	3,97	9,30	4,02	3,96	1,46	-1,75
19	8,00	8,00	5,70	5,70	5,00	4,90	-1,84	3,38	3,40	3,40	5,50	5,40	8,90	4,70	3,86	-5,22	0,09
19 *Feb*	6,70	6,70	4,50	4,50	4,20	4,30	2,49	2,81	2,70	2,70	4,03	4,10	10,43	5,75	4,87	-1,30	-1,98
Mar	7,50	7,50	5,20	5,20	4,70	4,70	1,81	2,78	2,70	2,70	4,23	4,27	10,93	6,46	5,52	0,63	-1,21
Abr	7,40	7,40	5,40	5,30	4,80	4,80	1,33	2,67	2,80	2,80	4,57	4,60	10,68	6,39	5,75	-0,35	-1,06
May	7,20	7,10	5,30	5,20	4,90	4,80	0,64	2,56	2,70	2,70	4,80	4,77	10,18	6,07	5,70	-0,73	-1,40
Jun	7,20	7,20	5,00	5,00	4,60	4,60	-0,25	3,05	3,20	3,20	4,77	4,73	9,13	4,92	4,74	-1,32	-0,95
Jul	7,60	7,80	5,40	5,50	5,10	5,20	-0,51	2,94	3,20	3,20	4,87	4,87	8,74	4,94	4,56	-2,21	-0,91
Ago	8,70	8,40	6,40	6,20	6,00	5,80	-0,63	3,11	3,50	3,50	5,23	5,20	9,42	5,53	5,12	-3,32	-0,50
Sep	7,70	7,90	5,80	5,90	5,50	5,70	-1,11	3,22	3,20	3,20	5,53	5,57	8,48	4,75	4,04	-4,41	-1,20
Oct	8,40	8,40	6,10	6,10	5,70	5,70	-1,41	3,20	3,30	3,30	5,73	5,73	8,29	4,76	4,26	-4,13	-0,65
Nov	8,60	8,30	6,10	5,90	5,80	5,60	-1,43	3,23	3,20	3,20	5,67	5,67	8,99	5,17	4,59	-4,54	-0,30
Dic	8,00	8,00	5,70	5,70	5,00	4,90	-1,84	3,38	3,40	3,40	5,50	5,40	8,90	4,70	3,86	-5,22	0,09
20 *Ene*	7,90	7,90	5,50	5,50	5,20	5,20	-1,94	3,37	3,50	3,50	5,33	5,23	7,70	3,77	3,75	-6,02	0,09
Feb	8,40	8,10	5,80	5,60	5,60	5,50	-1,95	3,36	3,50	3,50	5,27	5,20	7,87	3,74	3,49	-6,83	-0,07
Mar	10,20	10,40	7,30	7,40	7,40	7,50	1,61	4,24	4,80	4,80	6,07	6,07	7,56	3,35	3,00	-3,41	0,20
Abr	11,70	11,90	8,20	8,30	8,10	8,20	6,16	4,40	4,70	4,70	7,03	7,07	11,47	6,83	6,32	2,58	1,65
May P	12,70	12,50	9,30	9,10	9,10	8,90	9,81	4,90	5,20	5,20	8,20	8,20	11,67	7,30	7,06	6,32	3,09

TASAS DE CRECIMIENTO INTERANUAL AGREGADOS DE LA UEM

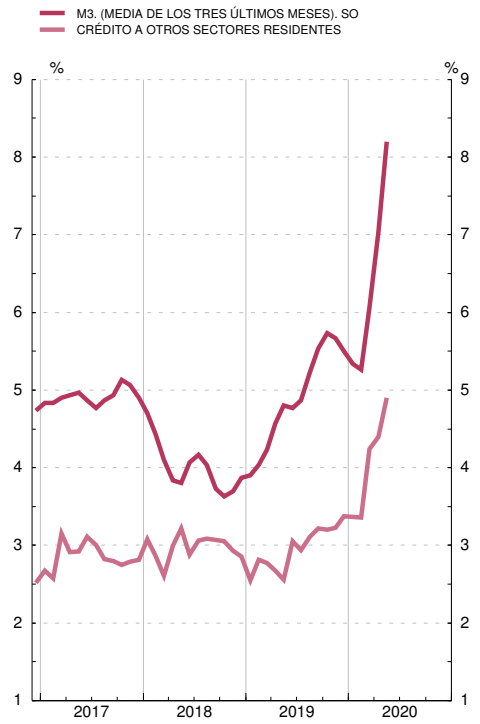

TASAS DE CRECIMIENTO INTERANUAL DE M3 Y VALOR DE REFERENCIA

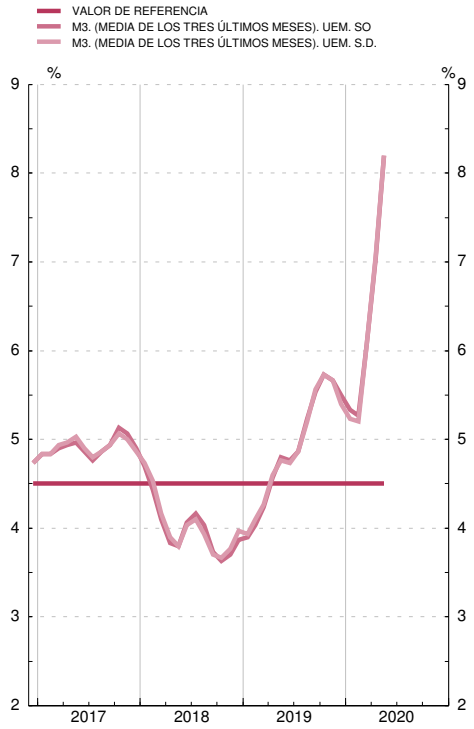

Véanse notas al final del capítulo.

1.15 Tipos de interés

Porcentajes

		Tipos de las operaciones de regulación monetaria del Eurosistema				Tipos del mercado monetario (a)				Tipos aplicados por las instituciones financieras monetarias a sectores residentes en la zona del euro (nuevas operaciones)								Rendimientos de la deuda pública (b)	
		Subastas: Operaciones de financiación		Facilidades permanentes		Depósitos (c) (d)				Depósitos					Préstamos			A tres años	A diez años
		Principales	A plazo más largo	De crédito	De depósito	€STR	EONIA (e)	euribor		A hogares			A sociedades no financieras		A hogares: tasa anual equivalente (f)		A sociedades no financieras		
						A un día	A un día	A tres meses	A doce meses	A la vista	Hasta un año	A más de dos años	A la vista	Hasta un año	Crédito al consumo	Compra de vivienda	Hasta un año (g)		
		1	2	3	4	5	6	7	8	9	10	11	12	13	14	15	16	17	18
17	M	0,00	0,00	0,25	-0,40	...	-0,355	-0,33	-0,15	0,05	0,38	0,75	0,05	0,08	6,15	2,22	2,21	-0,26	1,17
18	M	0,00	0,00	0,25	-0,40	...	-0,363	-0,32	-0,17	0,04	0,33	0,67	0,03	0,07	6,21	2,12	2,04	0,07	1,27
19	M	0,00	0,00	0,25	-0,50	-0,542	-0,392	-0,36	-0,22	0,03	0,28	0,77	0,03	0,00	6,23	1,91	1,95	-0,19	0,58
19	*Jun*	0,00	0,00	0,25	-0,40	...	-0,362	-0,33	-0,19	0,03	0,30	0,82	0,03	0,01	6,24	1,95	1,95	-0,10	0,58
	Jul	0,00	-	0,25	-0,40	...	-0,367	-0,36	-0,28	0,03	0,30	0,80	0,03	0,03	6,30	1,90	1,97	-0,30	0,36
	Ago	0,00	0,00	0,25	-0,40	...	-0,361	-0,41	-0,36	0,03	0,28	0,78	0,03	-0,05	6,35	1,84	1,94	-0,41	0,10
	Sep	0,00	0,00	0,25	-0,50	...	-0,403	-0,42	-0,34	0,03	0,26	0,78	0,03	-0,07	6,17	1,77	1,89	-0,50	0,05
	Oct	0,00	0,00	0,25	-0,50	-0,549	-0,464	-0,41	-0,30	0,03	0,23	0,83	0,02	-0,04	6,19	1,74	1,92	-0,44	0,14
	Nov	0,00	0,00	0,25	-0,50	-0,536	-0,451	-0,40	-0,27	0,03	0,22	0,73	0,02	-0,05	6,26	1,80	1,91	-0,35	0,31
	Dic	0,00	0,00	0,25	-0,50	-0,541	-0,456	-0,39	-0,26	0,03	0,21	0,80	0,01	-0,01	5,89	1,75	1,88	-0,34	0,37
20	*Ene*	0,00	0,00	0,25	-0,50	-0,538	-0,453	-0,39	-0,25	0,02	0,26	0,73	0,01	-0,08	6,25	1,73	1,97	-0,35	0,32
	Feb	0,00	0,00	0,25	-0,50	-0,538	-0,453	-0,41	-0,29	0,02	0,33	0,70	0,00	-0,13	6,15	1,71	1,88	-0,43	0,14
	Mar	0,00	0,00	0,25	-0,50	-0,534	-0,449	-0,42	-0,27	0,02	0,31	0,65	0,00	-0,09	5,91	1,65	1,80	-0,16	0,37
	Abr	0,00	0,00	0,25	-0,50	-0,537	-0,452	-0,25	-0,11	0,02	0,22	0,73	-0,00	-0,08	5,61	1,69	1,47	-0,00	0,55
	May	0,00	0,00	0,25	-0,50	-0,542	-0,457	-0,27	-0,08	...	...	...	...	...	...	...	...	-0,09	0,48
	Jun	0,00	0,00	0,25	-0,50	-0,546	-0,461	-0,38	-0,15	...	...	...	...	...	...	...	...	-0,24	0,35

OPERACIONES DE REGULACIÓN MONETARIA DEL EUROSISTEMA MERCADO MONETARIO Y DEUDA PÚBLICA

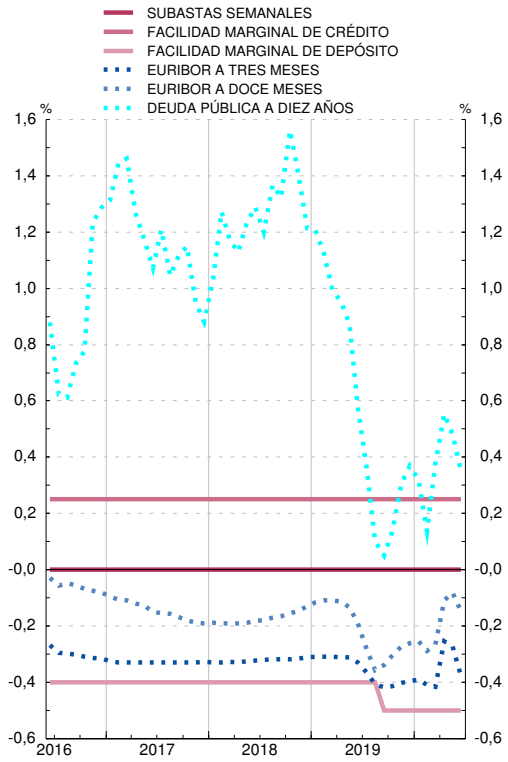

TIPOS APLICADOS POR LAS IFM A SECTORES RESIDENTES EN LA ZONA DEL EURO

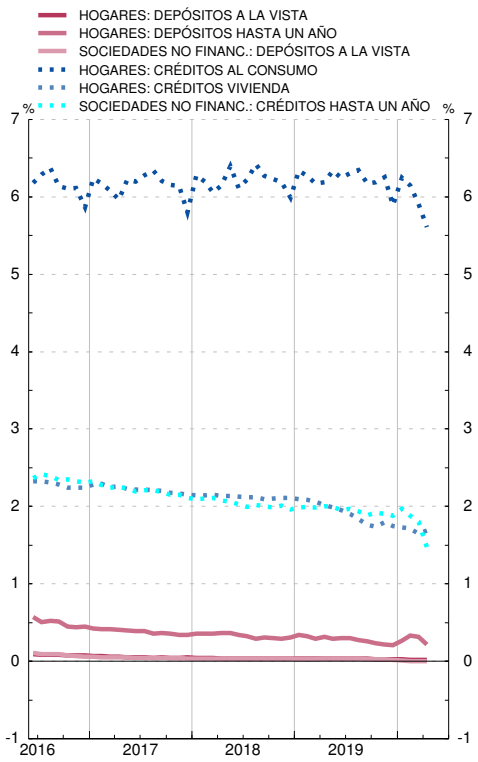

e. El administrador de EONIA, el European Money Markets Institute (EMMI), modifica la metodología actual de EONIA para convertirse en el €STR más un diferencial fijo de 8,5 puntos básicos desde la primera fecha de publicación del €STR, es decir, el 2 de octubre de 2019, hasta la supresión de EONIA el 3 de enero de 2022.
Véanse notas al final del capítulo.

1.16 Tipos de cambio (a)

Medias del período. Unidades de moneda nacional por ecu o euro (bilateral); Índice 1999 I = 100 (efectivo)

	Dólar estadounidense	Yen japonés	Franco suizo	Libra esterlina	Corona sueca	Corona danesa	Corona noruega	Dólar canadiense	Tipo de cambio efectivo del euro (b)	
									Nominal	Real
	1	2	3	4	5	6	7	8	9	10
14	1,328	140,4	1,215	0,806	9,10	7,45	8,36	1,466	102,4	99,3
15	1,109	134,3	1,068	0,726	9,35	7,46	8,95	1,418	92,6	89,6
16	1,107	120,3	1,090	0,819	9,47	7,45	9,29	1,466	95,3	91,6
17	1,130	126,7	1,112	0,876	9,64	7,44	9,33	1,465	97,5	93,5
18	1,181	130,4	1,155	0,885	10,26	7,45	9,60	1,530	100,0	95,7
19	1,120	122,0	1,113	0,877	10,59	7,47	9,85	1,486	98,2	93,3
19 *Ene*	1,142	124,3	1,130	0,886	10,27	7,47	9,76	1,520	98,8	94,3
Feb	1,135	125,3	1,137	0,873	10,50	7,46	9,74	1,499	98,4	93,8
Mar	1,130	125,7	1,131	0,858	10,50	7,46	9,72	1,510	97,9	93,2
Abr	1,124	125,4	1,132	0,862	10,48	7,46	9,62	1,503	97,7	93,1
May	1,118	122,9	1,130	0,872	10,74	7,47	9,78	1,506	98,2	93,5
Jun	1,129	122,1	1,117	0,891	10,63	7,47	9,75	1,501	98,8	93,9
Jul	1,122	121,4	1,108	0,899	10,56	7,47	9,66	1,469	98,4	93,4
Ago	1,113	118,2	1,089	0,916	10,74	7,46	9,97	1,477	98,9	93,9
Sep	1,100	118,2	1,090	0,891	10,70	7,46	9,92	1,458	98,2	93,1
Oct	1,105	119,5	1,098	0,875	10,80	7,47	10,12	1,458	98,1	92,9
Nov	1,105	120,3	1,098	0,858	10,65	7,47	10,11	1,463	97,5	92,2
Dic	1,111	121,2	1,093	0,847	10,48	7,47	10,04	1,464	97,4	92,1
20 *Ene*	1,110	121,4	1,076	0,849	10,55	7,47	9,94	1,452	97,0	91,4
Feb	1,091	120,0	1,065	0,841	10,57	7,47	10,13	1,449	96,3	90,7
Mar	1,106	118,9	1,059	0,895	10,88	7,47	11,29	1,542	99,0	93,1
Abr	1,086	117,0	1,054	0,875	10,88	7,46	11,34	1,529	98,2	92,7
May	1,090	116,9	1,057	0,887	10,60	7,46	10,99	1,522	98,4	92,7
Jun	1,125	121,1	1,071	0,899	10,49	7,45	10,73	1,525	99,8	94,1

Véanse notas al final del capítulo

NOTAS A LOS CUADROS DEL CAPÍTULO 1. PRINCIPALES INDICADORES DE LA ZONA DEL EURO

Cuadro 1.2
Fuente: BCE.
a. Datos no consolidados.
b. Incluye las adquisiciones netas de objetos valiosos y activos no producidos.

Cuadro 1.6
Fuentes: Eurostat y BCE.
a. Datos correspondientes al SEC 2010.

Cuadro 1.7
Fuentes: Eurostat y BCE.
a. Datos correspondientes al SEC 2010.

Cuadro 1.8
Fuentes: BCE y elaboración propia.
a. Incluye, además, la contrapartida de las transacciones monetarias de la Administración Central.

Cuadro 1.9
Fuentes: BCE y elaboración propia.

Cuadro 1.10
Fuente: BCE.
a. Los datos corresponden a la composición por países de la zona del euro en sus distintas etapas.
b. Incorpora los ajustes introducidos en determinados instrumentos (participaciones en fondos del mercado monetario, instrumentos del mercado monetario y valores distintos de acciones a menos de dos años), emitidos por IFM residentes en la zona del euro, con el fin de deducir la parte de tales emisiones que, por estar en poder de no residentes, no debe incluirse en M3. Estos ajustes, que no se habían podido introducir hasta el año 2001, por las limitaciones de las fuentes estadísticas, se han llevado a cabo en dos etapas y han supuesto la modificación de la serie histórica desde enero de 1999 inclusive. En la primera etapa (mayo de 2001) se revisó la parte correspondiente a las participaciones en los fondos del mercado monetario, y en la segunda (octubre de 2001), la correspondiente a los restantes instrumentos. Para más detalles, véase recuadro 1 del *Boletín Mensual del BCE* de noviembre de 2001.
Por otra parte, para los datos desde junio de 2010 en adelante las cesiones temporales con Entidades de Contrapartida Central se han excluido del componente de la M3 "Cesiones temporales" y, de la misma forma, las adquisiciones temporales a través de Entidades de Contrapartida Central se han excluido de las contrapartidas de la M3, en concreto del concepto "Créditos a otros sectores residentes en la zona euro". Estas operaciones se han incluido ahora en la categoría residual "Resto".
c. Incluye préstamos y valores.

Cuadro 1.11
Fuente: BCE.
a. Los datos corresponden a la composición por países de la zona del euro en sus distintas etapas.
b. Véase nota (b) del Cuadro 1.10.
c. Incluye préstamos y valores.

Cuadro 1.12
Fuente: BCE.
a. Los datos corresponden a la composición por países de la zona del euro en sus distintas etapas.
b. Se puede obtener un detalle del método utilizado para el cálculo de las series desestacionalizadas en la publicación del BCE «Seasonal adjustment of monetary aggregates and HICP for the euro area», agosto 2000.
c. Véase nota (b) del Cuadro 1.10.

Cuadro 1.13
Fuente: BCE.
a. Los datos corresponden a la composición por países de la zona del euro en sus distintas etapas.
b. Cuadro incluido entre los requerimientos del FMI en el contexto de las Normas Especiales de Distribución de Datos (NEDD).
c. Véase nota (b) del Cuadro 1.10.
d. Incluye créditos y valores.
e. Estos agregados excluyen el efectivo en manos del público, que está incluido entre las contrapartidas. Desde enero de 2002 se ha calculado el efectivo en manos del público aplicando a los billetes de euro en circulación el porcentaje que se asigna al Banco de España de acuerdo con el sistema contable establecido en el Eurosistema (véase nota al balance de situación resumido que figura al final de este boletín), más las monedas en euros y los billetes y monedas en pesetas no cambiados a euros, menos las tenencias de efectivo de las IFM. Desde enero de 2003 se han excluido los billetes y monedas en pesetas no convertidos a euros.

Cuadro 1.14
Fuentes: BCE y BE.
a. Los datos corresponden a la composición por países de la zona del euro en sus distintas etapas.
b. Tasas calculadas sobre operaciones (flujos ajustados).
c. La contribución de las IFM residentes en España está referida a las series originales.
d. Incluye préstamos y valores.

e. Tasas calculadas sobre las contribuciones que excluyen el efectivo [véase nota (e) del Cuadro 1.13].

Cuadro 1.15
Fuente: BCE.
a. Los tipos mensuales y anuales son medias del periodo, excepto el tipo a un día hasta diciembre de 1998.
b. Hasta diciembre de 1998, los rendimientos de la zona del euro a 3 años son datos a fin de periodo, y los rendimientos a 10 años son medias del periodo. A partir de entonces, todos los rendimientos son medias del periodo.
c. Para fechas anteriores a enero de 1999, los tipos de interés sintéticos de la zona del euro se han calculado ponderando los tipos de interés nacionales por el PIB.
d. A partir de enero de 1999, la columna 5 recoge el índice medio del tipo del euro a un día (EONIA); el resto de tipos de interés del mercado monetario son, a partir de enero de 1999, los tipos interbancarios de oferta de la zona del euro (euríbor).
e. La tasa anual equivalente es la tasa media ponderada de todos los plazos, que es igual al coste total de los préstamos. Este coste total comprende un componente de tipo de interés y un componente de comisiones.
f. Tipo de interés aplicado a préstamos hasta 1 millón de euros.

Cuadro 1.16
Fuente: BCE. Boletín Económico, «Estadísticas», cuadros 2.8 y 2.9.
a. Hasta diciembre de 1998, tipos de cambio del ecu (fuente: BPI); a partir de enero de 1999, tipos de cambio del euro.
b. Los tipos de cambio efectivos del euro son índices calculados por el BCE basados en medias ponderadas de los tipos de cambio bilaterales del euro. Una variación positiva indica una apreciación del euro. Las ponderaciones se basan en el comercio de manufacturas con los principales socios comerciales de la zona, y captan los efectos de terceros mercados. El tipo de cambio efectivo real se calcula utilizando como deflactor el índice de precios de consumo (IPC). Para más información sobre el cálculo de los tipos de cambio efectivos, véanse las notas generales del Cuadro 2.8 del boletín económico del BCE, que pueden descargarse de la dirección del BCE en Internet (www.ecb.europa.eu).

CAPÍTULO 2 PRINCIPALES INDICADORES ECONÓMICOS

2. PRINCIPALES INDICADORES ECONÓMICOS

2.1 Contabilidad Nacional de España (a)
Base 2016

(Última información disponible publicada por el INE el 30/06/2020)

Tasas de variación interanual

	2017	2018	2018	2019				2020	
			IV	I	II	III	IV	I	
A. PIB Y AGREGADOS DE LA DEMANDA									**A. GDP AND DEMAND AGGREGATES**
1. Gasto en consumo final	1,9	1,4	1,4	1,5	1,1	1,5	1,5	-3,4	1. Final consumption expenditure
1.1. Gasto en consumo final de los hogares y de las ISFLSH	1,8	1,1	1,2	1,2	0,7	1,3	1,2	-5,7	1.1. Final consumption expenditure of households and NPISHs
1.2. Gasto en consumo final de las AAPP	1,9	2,3	2,2	2,3	2,3	2,2	2,4	3,6	1.2. Final consumption expenditure of general government
2. Formación bruta de capital fijo	5,3	1,8	3,5	4,8	0,5	1,4	0,6	-6,5	2. Gross fixed capital formation
2.1. Activos fijos materiales	6,2	1,7	4,0	5,8	0,2	1,1	-0,1	-8,4	2.1. Tangibles fixed asstes
2.1.1. Construcción	6,6	0,8	5,7	4,0	1,7	-0,0	-2,2	-8,3	2.1.1. Construction
2.1.2. Bienes de equipo y activos cultivados	5,6	3,0	1,6	8,4	-1,9	2,8	3,0	...	2.1.2. Equipment and cultivated assets
2.2. Activos fijos inmateriales	1,1	2,2	1,0	0,4	1,9	2,6	4,0	3,5	2.2. Intangible fixed assets
3. Variación de existencias (aportación al crecimiento del PIB)	-0,8	-0,9	0,2	0,0	0,1	0,1	0,0	...	3. Change in inventories (contribution to GDP growth rate)
4. DEMANDA NACIONAL (1 + 2 + 3)	2,7	1,5	2,1	2,1	1,1	1,6	1,3	-3,8	4. DOMESTIC DEMAND (1 + 2 + 3)
5. Exportaciones de bienes y servicios	2,2	2,6	0,1	0,8	2,6	3,6	3,3	-6,1	5. Exports of goods and services
5.1. Exportaciones de bienes	2,1	1,0	-1,0	-1,8	1,8	2,1	2,0	-3,7	5.1. Exports of goods
5.2. Exportaciones de servicios	2,3	6,0	2,7	6,6	4,2	6,9	6,0	-11,2	5.2. Exports of services
Del cual: Consumo de no residentes en el territorio económico	1,7	3,1	4,0	4,5	2,5	4,1	1,2	-25,4	Of which: Consumption of non-residents in the economic territory
6. Importaciones de bienes y servicios	3,3	1,2	-0,3	0,4	-0,2	2,7	2,1	-5,5	6. Imports of goods and services
6.1. Importaciones de bienes	1,9	-0,1	-2,0	-0,8	-2,2	1,7	0,9	-5,2	6.1. Imports of goods
6.2. Importaciones de servicios	9,8	7,3	7,9	5,9	8,9	7,3	7,0	-6,6	6.2. Imports of services
Del cual: Consumo de residentes en el resto del mundo	13,6	9,2	8,7	9,5	12,0	6,6	8,8	-8,2	Of which: Consumption of residents in the rest of the world
7. PIB A PRECIOS DE MERCADO (4 + 5 - 6)	**2,4**	**2,0**	**2,1**	**2,2**	**2,0**	**1,9**	**1,8**	**-4,1**	**7. GDP AT MARKET PRICES (4 + 5 - 6)**
B. PRECIOS Y COSTES									**B. PRICES AND COSTS**
1. Deflactor del consumo final de los hogares y de las ISFLSH	1,5	1,2	1,7	1,3	1,8	0,8	1,0	1,1	1. Deflator of final consumption of households and NPISHs
2. Deflactor del PIB	1,1	1,6	1,3	1,4	1,6	1,6	1,7	1,6	2. GDP deflator
3. Remuneración por asalariado	1,0	2,0	1,3	1,8	2,2	2,2	1,9	1,8	3. Compensation per employee
4. Costes laborales unitarios	1,2	2,3	1,9	2,4	2,7	2,1	2,1	5,5	4. Unit labour costs
C. MERCADO DE TRABAJO									**C. LABOUR MARKET**
1. Puestos de trabajo equivalentes a tiempo completo									1. Full-time equivalent jobs
1.1. Ocupados	2,5	2,3	2,7	2,7	2,5	1,8	2,0	-0,6	1.1. Employment
1.1.1. Asalariados	3,0	2,7	3,1	3,1	2,7	2,3	2,5	0,8	1.1.1. Employees
1.1.2. Autónomos	-0,1	-0,0	0,4	0,9	1,1	-0,8	-1,3	-8,6	1.1.2. Self-employed

(Latest released INE information as at 30/06/2020)

Annual percentage changes

2.1 National Accounts of Spain (a)
Base year 2016

2. MAIN ECONOMIC INDICATORS

2.1 Contabilidad Nacional de España (cont.) (a)
Base 2016

(Última información disponible publicada por el INE el 30/06/2020)

Millones de euros

	2017	2018	2018	2019				2020	
			IV	I	II	III	IV	I	
Pro memoria: **A. PIB pm a precios corrientes**									**Memorandum items:** **A. GDP at current market prices**
A.1 Serie corregida de efectos estacionales y calendario	1 202 193	1 245 331	304 887	307 370	310 369	311 882	315 710	299 661	A.1 Seasonally- and working-day-adjusted series
A.2 Serie de datos brutos	1 202 193	...	314 899	298 222	315 755	305 893	325 461	291 647	A.2 Original data series

(Latest released INE information as at 30/06/2020)

EUR millions

2.1 National Accounts of Spain (cont'd) (a)
Base year 2016

Fuente: INE./ *Source: INE.*

(a) Series oficiales de la CNE elaboradas según el SEC2010. Salvo indicación en contrario, índices de volumen encadenado 2010=100,series corregidas de efectos estacionales y de calendario. /
Official National Accounts of Spain (CNE) series, compiled according to ESA2010. Unless indicated otherwise, volume chain-linked indices 2010=100, the series are seasonally and working-day-adjusted data.

2.2 Economía nacional (consolidada). Cuenta de operaciones no financieras (a) Base 2016

(Última información disponible publicada por el INE el 31/03/2020)

Millones de euros

	2017	2018	2018 III	2018 IV	2019 I	2019 II	2019 III	2019 IV	
1. PIB a precios de mercado	**1 161 878**	**1 202 193**	**296 143**	**314 899**	**298 222**	**315 755**	**305 893**	**325 461**	**1. GDP at market prices**
2. Remuneración de asalariados	**2 337**	**2 466**	**589**	**620**	**585**	**552**	**590**	**718**	**2. Compensation of employees**
Del resto del mundo	2 657	2 841	685	709	676	675	695	810	From the rest of the world
Al resto del mundo (-)	-320	-375	-96	-89	-91	-123	-105	-92	To the rest of the world (-)
3. Impuestos sobre la producción y las importaciones al resto del mundo (-)	**-2 613**	**-2 653**	**-504**	**-478**	**-490**	**-1 187**	**-518**	**-479**	**3. Taxes on production and imports to the rest of the world (-)**
4. Subvenciones del resto del mundo	**5 769**	**5 709**	**146**	**4 459**	**491**	**622**	**157**	**4 407**	**4. Subsidies from the rest of the world**
5. Rentas de la propiedad	**2 337**	**2 466**	**589**	**620**	**585**	**552**	**590**	**718**	**5. Property income**
Del resto del mundo	50 274	50 527	12 321	12 088	12 488	14 246	12 387	12 439	From the rest of the world
Al resto del mundo (-)	-56 036	-53 348	-13 182	-13 052	-12 399	-15 264	-12 704	-14 128	To the rest of the world (-)
6. Transferencias corrientes	**-10 231**	**-12 041**	**-3 454**	**-3 245**	**-4 415**	**-2 095**	**-3 525**	**-2 483**	**6. Current transfers**
Del resto del mundo	15 522	16 011	3 301	4 229	4 284	4 016	3 539	4 377	From the rest of the world
Al resto del mundo (-)	-25 753	-28 052	-6 755	-7 474	-8 699	-6 111	-7 064	-6 860	To the rest of the world (-)
7. Renta nacional disponible (1 a 6)	**1 151 378**	**1 192 853**	**292 059**	**315 291**	**294 482**	**312 629**	**302 280**	**325 935**	**7. National disposable income (1 to 6)**
8. Gasto en consumo final (-) (b)	**-894 561**	**-924 621**	**-225 085**	**-240 508**	**-236 081**	**-236 647**	**-230 887**	**-246 910**	**8. Final consumption expenditure (-) (b)**
9. Ahorro nacional bruto (7 + 8)	**256 817**	**268 232**	**66 974**	**74 783**	**58 401**	**75 982**	**71 393**	**79 025**	**9. Gross national saving (7 + 8)**
10. Transferencias de capital	**2 237**	**4 743**	**605**	**3 294**	**549**	**440**	**465**	**1 764**	**10. Capital transfers**
Del resto del mundo	2 592	5 175	620	3 544	626	653	590	1 825	From the rest of the world
Al resto del mundo (-)	-355	-432	-15	-250	-77	-213	-125	-61	To the rest of the world (-)
11. Adquisiciones menos cesiones de activos no financieros no producidos (-)	**606**	**1 025**	**287**	**419**	**214**	**297**	**87**	**255**	**11. Acquisitions less sales of non-financial non-produced assets (-)**
12. Formación bruta de capital (-)	**-225 731**	**-244 949**	**-59 577**	**-69 318**	**-60 356**	**-65 337**	**-63 173**	**-70 779**	**12. Gross capital formation (-)**
13. Capacidad (+) o necesidad (-) de financiación de la nación (9 a 12)	**33 929**	**29 051**	**8 289**	**9 178**	**-1 192**	**11 382**	**8 772**	**10 265**	**13. Net lending (+) or net borrowing (-) of the nation (9 to 12)**
14. Capacidad (+) o necesidad (-) de financiación de la nación en % del PIBpm (13/1)*100 (c)	**2,96**	**2,44**	**0,70**	**0,76**	**-0,10**	**0,93**	**0,71**	**0,82**	**14. Net lending (+) or net borrowing (-) of the nation as % of GDPmp (13/1)*100 (c)**

(Latest released INE Information as at 31/03/2020)

EUR millions

2.2 Total economy (consolidated). Non-financial transactions account (a) Base year 2016

2. MAIN ECONOMIC INDICATORS

Fuente: INE. / *Source: INE*

(a) Series oficiales según SEC2010 (Base 2016), Cuenta del Resto del mundo y agregados macroeconómicos. Series de datos brutos. / *Official National Accounts of Spain series compiled according to SEC2010 (Base 2016), rest of the world account and macroecomic aggregates Original data series.*

(b) El gasto en consumo final puede realizarse en el territorio económico o en el resto del mundo. Luego incluye el consumo de los residentes en el resto del mundo, que, posteriormente, se deduce en la rúbrica Importaciones de bienes y servicios. / *Final consumption expenditure may take place on the domestic territory or abroad, It therefore includes residents' consumption abroad, which is subsequently deducted in Imports of goods and services.*

(c) Los porcentajes de los trimestres se calculan: 1) Cuando se dispone del PIB de los cuatro trimestres del año en cuestión se toma como referencia el PIB del año; 2) Cuando no se dispone del PIB de los cuatro trimestres del año en cuestión se toma como referencia el PIB anual que resulta de agregar el PIB trimestral de los últimos cuatro trimestres. / *The quarterly percentages are calculed: 1) When the GDP for the four quarters of the year in question is available, using the GDP for the year; 2) when the GDP for the four quarters of the year in question is not available, using the annual GDP obtained by aggregating the quarterly GDP figures for the last four quarters.*

2.3 Economía nacional. Cuentas corrientes y de capital Detalle por sectores institucionales. (Primera parte) Base 2010

Período de referencia: 2015 (Última información disponible publicada por el INE el 30/09/2016)

Millones de euros

	Economía nacional (no consolidada)/ *National economy (non-consolidated) (S.1)*	Instituciones financieras/ *Financial institutions (S.12)*	Administraciones públicas/ *General government (S.13)*	Sociedades no financieras/*Non financial corporations (S.11)*	Hogares e instituciones sin fines de lucro/ *Households and non-profit institutions S.14,15)*	Operaciones no sectorizadas/ *Unsectorised transactions*	Operaciones entre sectores residentes/ *Transactions between resident sectors*	Economía nacional (consolidada)/ *National economy (consolidated) (S.1*)*	Resto del mundo/ *Rest of the world (S.2)*	Total (S.1+S.2)	
	1	2	3	4	5	6	7	8	9	10	
I. CAPACIDAD (+) /NECESIDAD (-) DE FINANCIACIÓN (II - III)	**21 287**	**18 627**	**-55 163**	**30 641**	**27 182**	**-**	**-**	**21 287**	**-21 287**	**-**	**I. NET LENDING (+) OR NET BORROWING (-)**
II. RECURSOS	**3 620 620**	**170 876**	**576 085**	**1 534 595**	**1 239 220**	**99 844**	**785 638**	**2 834 982**	**396 178**	**4 016 798**	**II. RESOURCES**
1. Producción de bienes y servicios	2 142 792	65 623	204 314	1 470 211	302 800	99 844	-	2 142 792	-	2 142 792	1. Production of goods and services
2. Importaciones de bienes y servicios	-	-	-	-	-	-	-	-	330 527	330 527	2. Imports of goods and services
3. Remuneración de asalariados	512 420	-	-	-	512 420	-	-	512 420	315	512 735	3. Compensation of employees
4. Impuestos netos de subvenciones sobre producción e importaciones	115 108	-	115 108	-	-	-	-	115 108	-2 828	112 280	4. Taxes net of subsidies on production and imports
5. Rentas de la propiedad	182 884	74 590	8 723	46 032	53 539	-	137 334	45 550	51 234	234 118	5. Property income
6. Transferencias corrientes	532 447	31 423	248 304	12 310	240 410	-	520 069	12 378	23 664	556 111	6. Current transfers
7. Transferencias sociales en especie	129 817	-	-	-	129 817	-	129 817	-	-	129 817	7. Social transfers in kind
8. Ajuste por la variación de la participación neta de los hogares en los fondos de pensiones	-1 582	-	-	-	-1 582	-	-1 582	-	-	-1 582	8. Adjustment for the change in net equity of households in pension fund reserves
9. Transferencias de capital a cobrar	17 438	941	6 733	5 414	4 350	-	10 422	7 016	282	17 720	9. Capital transfers receivable
10. Transferencias de capital a pagar (-)	-10 704	-1 701	-7 097	628	-2 534	-	-10 422	-282	-7 016	-17 720	10. Capital transfers payable (-)
III. EMPLEOS	**3 599 333**	**152 249**	**631 248**	**1 503 954**	**1 212 038**	**99 844**	**785 638**	**2 813 695**	**417 465**	**4 016 798**	**III. USES**
1. Consumos intermedios	1 067 153	28 439	57 142	895 868	85 704	-	-	1 067 153	-	1 067 153	1. Intermediate consumption
2. Exportaciones de bienes y servicios	-	-	-	-	-	-	-	-	356 873	356 873	2. Exports of goods and services
3. Remuneración de asalariados	510 344	20 290	119 125	326 467	44 462	-	-	510 344	2 391	512 735	3. Compensation of employees
4. Impuestos netos de subvenciones sobre producción e importaciones	112 280	2 939	459	2 939	6 099	99 844	-	112 280	-	112 280	4. Taxes net of subsidies on production and imports
5. Rentas de la propiedad	188 568	59 783	33 238	86 682	8 865	-	137 334	51 234	45 550	234 118	5. Property income
6. Transferencias corrientes	543 733	36 848	186 572	38 714	281 599	-	520 069	23 664	12 378	556 111	6. Current transfers
7. Transferencias sociales en especie	129 817	-	118 542	-	11 275	-	129 817	-	-	129 817	7. Social transfers in kind
8. Gasto en consumo final/Consumo final efectivo	833 524	-	89 947	-	743 577	-	-	833 524	-	833 524	8. Final consumption expenditure/Actual final consumption
9. Ajuste por la variación de la participación neta de los hogares en los fondos de pensiones	-1 582	-1 582	-	-	-	-	-1 582	-	-	-1 582	9. Adjustment for the change in net equity of households in pension fund reserves
10. Formación bruta de capital fijo	212 069	5 532	27 005	150 078	29 454	-	-	212 069	-	212 069	10. Gross fixed capital formation
11. Adquisiciones menos cesiones de activos no financieros no producidos	-273	-	-685	-210	622	-	-	-273	273	-	11. Acquisitions less sales of non-financial non-produced assets
12. Var.existencias y adq. netas de objetos valiosos	3 700	-	-97	3 416	381	-	-	3 700	-	3 700	12. Changes in inventories and net acq. of valuables

Reference period: 2015 (Information of the INE as at 30/09/2016)

EUR millions

2.3 Total economy. Current and capital accounts by institutional sector Base year 2010

2.3 Economía nacional. Cuentas corrientes y de capital
Detalle por sectores institucionales. (cont.)
Base 2010

Período de referencia: 2015 (Última información disponible publicada por el INE el 30/09/2016)

Millones de euros

	Economía nacional (no consolidada)/ *National economy (non-consolidated) (S.1)*	Instituciones financieras/ *Financial institutions (S.12)*	Administraciones Públicas/ *General government (S.13)*	Sociedades no financieras/*Non financial corporations (S.11)*	Hogares e instituciones sin fines de lucro/ *Households and non-profit institutions S.14,15)*	Operaciones no sectorizadas/ *Unsectorised transactions*	Operaciones entre sectores residentes/ *Transactions between resident sectors*	Economía nacional (consolidada)/ *National economy (consolidated) (S.1*)*	Resto del mundo/ *Rest of the world (S.2)*	Total (S.1+S.2)	
	1	2	3	4	5	6	7	8	9	10	
IV. SALDOS CONTABLES											**IV. BALANCING ITEMS**
1. Cuenta de producción: PIB/Valor añadido bruto	1 075 639	37 184	147 172	574 343	217 096	99 844	-	1 075 639	-	-	1. Production account: GDP/Gross value added
2. Cuenta de explotación: Excedente bruto de explotación y renta mixta bruta	453 015	13 955	27 588	244 937	166 535	-	-	453 015	-	-	2. Generation of income account: Gross operating surplus and mixed income
3. Cuenta de asignación de la renta primaria: Renta Nacional Bruta (RNB)/saldo de rentas primarias bruto	1 074 859	28 762	118 181	204 287	723 629	-	-	1 074 859	-	-	3. Allocation of primary income account: GNI/Gross balance of primary income
4. Cuenta de distribución secundaria de la Renta: RNDB/Renta disponible bruta	1 063 573	23 337	179 913	177 883	682 440	-	-	1 063 573	-	-	4. Secondary distribution of income account: GNDI/Gross disposable income
5. Cuenta de redistribución de la renta en especie: RNDAB/Renta disponible ajustada bruta	1 063 573	23 337	61 371	177 883	800 982	-	-	1 063 573	-	-	5. Redistribution of income in kind account: GNADI/Gross adjusted disposable income
6. Cuenta de bienes y servicios, y de operaciones corrientes del resto del mundo:											6. Accounts of goods and services, and current transactions of the rest of the world:
6.1. Saldo de intercambios exteriores de bienes y servicios	-	-	-	-	-	-	-	-	-26 346	-	6.1. External balance of goods and services
6.2. Saldo deoperaciones corrientes con el exterior	-	-	-	-	-	-	-	-	-14 280	-	6.2. Current external balance
7. Cuenta de utilización de la renta disponible: ANB/Ahorro bruto	230 049	24 919	-28 576	177 883	55 823	-	-	230 049	-	-	7. Use of income account: GNS/Gross saving
8. Cuenta de adquisiciones de activos no financieros: capacidad (+)/necesidad (-) de financiación	21 287	18 627	-55 163	30 641	27 182	-	-	21 287	-21 287	-	8. Acquisition of non-financial assets account: Net lending (+) or net borrowing (-)

Reference period: 2015 (Information of the INE as at 30/09/2016)

2.3 Total economy. Current and capital accounts by institutional sector (cont'd)
Base year 2010

EUR millions

Fuente: INE. / Source: INE.

2.4 Cuentas de operaciones financieras. Detalle por sectores institucionales (SEC 2010)

Período de referencia: 2019-IV (Última información disponible publicada en 22/05/2020)

Millones de euros

	TOTAL ECONOMÍA (no consolidada) (S.1)/ *TOTAL ECONOMY (non-consolidated) (S.1)* 1=2 a 5	Instituciones financieras (S.12)/ *Financial institutions (S.12)* 2	Administraciones públicas (S.13)/ *General government (S.13)* 3	Sociedades no financieras (S.11)/ *Non-financial corporations (S.11)* 4	Hogares e instituciones sin fines de lucro (S.14/5)/ *Households and non-profit institutions (S.14/5)* 5	Operaciones entre sectores residentes/ *Transactions between residents sectors* 6	TOTAL ECONOMÍA (consolidada) (S.1*)/ *TOTAL ECONOMY (consolidated) (S.1*)* 7=1-6	RESTO DEL MUNDO (S.2)/ *REST OF THE WORLD (S.2)* 8	Total/ *Total* 9=1+8	
I. ADQUISICIONES NETAS DE ACTIVOS FINANCIEROS (F)	**40 716**	**22 639**	**-19 243**	**21 793**	**15 526**	**902**	**39 815**	**29 550**	**70 266**	**I. NET ACQUISITION OF FINANCIAL ASSETS (F)**
1. Oro monetario y DEG (F.1)	-14	-14	-	-	-	-	-14	-1	-15	1. Monetary gold and SDRs (F.1)
2. Efectivo y depósitos (F.2)	13 151	20 162	-27 235	500	19 725	1 656	11 496	20 875	34 027	2. Currency and deposits (F.2)
2.1. Efectivo (F.21)	1 000	1 559	-	67	-626	944	56	3 491	4 492	2.1. Currency (F.21)
2.2. Depósitos transferibles (F.22)	177	-711	-27 296	486	27 697	177	-	-954	-777	2.2. Transferable deposits (F.22)
2.3. Otros depósitos (F.29)	11 974	19 313	61	-53	-7 347	534	11 440	18 337	30 312	2.3. Other deposits (F.29)
3. Valores representativos de deuda (F.3)	299	-4 499	1 192	2 170	1 436	-7 105	7 403	5 297	5 595	3. Debt securities (F.3)
3.1. Valores a corto plazo (F.31)	-2 672	-4 848	1 058	1 108	9	-868	-1 804	1 587	-1 085	3.1. Short term (F.31)
3.2. Valores a largo plazo (F.32)	2 971	348	134	1 062	1 427	-6 237	9 207	3 709	6 680	3.2. Long term (F.32)
4. Préstamos (F.4)	11 463	5 614	2 506	3 343	-	-8 709	20 172	-4 792	6 671	4. Loans (F.4)
5. Participaciones en el ctal. y en fondos de inversión (F.5)	8 455	11 053	-410	1 567	-3 754	4 769	3 686	9 379	17 835	5. Equity and investment fund shares (F.5)
5.1. Acciones (F.511/2)	-7 927	4 543	-167	-6 775	-5 528	-1 162	-6 766	8 041	114	5.1. Shares (F.511/2)
5.2. Otras participaciones en el capital (F.519)	5 875	471	-235	6 848	-1 209	3 924	1 951	1 338	7 213	5.2. Other equity (F.519)
5.3. Participac. en fondos de inversión (F.52)	10 508	6 039	-8	1 494	2 983	2 007	8 501	-1	10 507	5.3. Investment fund shares (F.52)
6. Seguros, pensiones y garantías estandarizadas (F.6)	-3 275	66	-	-335	-3 006	-3 540	265	-190	-3 465	6. Insurance, pensions and standardised guarantees (F.6)
7. Otros activos (F.7/8)	10 637	-9 742	4 705	14 548	1 126	13 830	-3 194	-1 018	9 619	7. Other assets (F.7/8)
TOTAL (=I=II+III)	**40 716**	**22 639**	**-19 243**	**21 793**	**15 526**	**902**	**39 815**	**29 550**	**70 266**	**TOTAL (=I=II+III)**
II. OPERACIONES FINANCIERAS NETAS (=I-III) (B.9)	**10 265**	**11 094**	**-17 611**	**10 373**	**6 409**	**-**	**10 265**	**-10 265**	**-**	**II. NET FINANCIAL TRANSACTIONS (=I-III) (B.9)**
III. PASIVOS NETOS CONTRAÍDOS(F)	**30 451**	**11 545**	**-1 632**	**11 420**	**9 117**	**902**	**29 550**	**39 815**	**70 266**	**III.NET INCURRENCE OF LIABILITIES (F)**
1. Oro monetario y DEG (F.1)	-1	-1	-	-	-	-	-1	-14	-15	1. Monetary gold and SDRs (F.1)
2. Efectivo y depósitos (F.2)	22 531	22 505	26	-	-	1 656	20 875	11 496	34 027	2. Currency and deposits (F.2)
1.1. Efectivo (F.21)	4 436	4 436	-	-	-	944	3 491	56	4 492	1.1. Currency (F.21)
1.2. Depósitos transferibles (F.22)	-777	-777	-	-	-	177	-954	-	-777	1.2. Transferable deposits (F.22)
1.3. Otros depósitos (F.29)	18 872	18 846	26	-	-	534	18 337	11 440	30 312	1.3. Other deposits (F.29)
3. Valores representativos de deuda (F.3)	-1 808	10 228	-10 441	-1 595	-	-7 105	5 297	7 403	5 595	3. Debt securities (F.3)
2.1. Valores a corto plazo (F.31)	719	-196	2 309	-1 394	-	-868	1 587	-1 804	-1 085	2.1. Short term (F.31)
2.2. Valores a largo plazo (F.32)	-2 527	10 424	-12 750	-201	-	-6 237	3 709	9 207	6 680	2.2. Long term (F.32)
4. Préstamos (F.4)	-13 502	-1 637	-1 081	-11 651	867	-8 709	-4 792	20 172	6 671	4. Loans (F.4)
5. Participaciones en el ctal. y en fondos de inversión (F.5)	14 148	1 990	-	12 159	-	4 769	9 379	3 686	17 835	5. Equity and investment fund shares (F.5)
5.1. Acciones (F.511/2)	6 880	-42	-	6 921	-	-1 162	8 041	-6 766	114	5.1. Shares (F.511/2)
5.2. Otras participaciones en el capital (F.519)	5 262	25	-	5 237	-	3 924	1 338	1 951	7 213	5.2. Other equity (F.519)
5.3. Participac. en fondos de inversión (F.52)	2 007	2 007	-	-	-	2 007	-1	8 501	10 507	5.3. Investment fund shares (F.52)
6. Seguros, pensiones y garantías estandarizadas (F.6)	-3 730	-3 757	-	21	-	-3 540	-190	265	-3 465	6. Insurance, pensions and standardised guarantees (F.6)
7. Otros pasivos (F.7/8)	12 813	-17 783	9 859	12 486	8 250	13 830	-1 018	-3 194	9 619	7. Other liabilities (F.7/8)

Reference period: 2019 Q4 (Information made available on 22/05/2020)

EUR millions

2.4 Financial transactions account. Detail by institutional sector (ESA 2010)

2. MAIN ECONOMIC INDICATORS

2.5 Balances financieros. Detalle por sectores institucionales (SEC 2010)

Período de referencia: 2019-IV (Última información disponible publicada en 22/05/2020)

Millones de euros

	TOTAL ECONOMÍA (no consolidada) (S.1)/ *TOTAL ECONOMY (non-consolidated) (S.1)* 1=2a5	Instituciones financieras (S.12)/ *Financial institutions (S.12)* 2	Administraciones públicas (S.13)/ *General government (S.13)* 3	Sociedades no financieras (S.11)/ *Non-financial corporations (S.11)* 4	Hogares e instituciones sin fines de lucro (S.14/5)/ *Households and non-profit institutions (S.14/5)* 5	Operaciones entre sectores residentes/ *Transactions between residents sectors* 6	TOTAL ECONOMÍA (consolidada) (S.1*)/ *TOTAL ECONOMY (consolidated) (S.1*)* 7=1-6	RESTO DEL MUNDO (S.2)/ *REST OF THE WORLD (S.2)* 8	Total/ *Total* 9=1+8	
I. ACTIVOS FINANCIEROS (AF)	**10 546 824**	**4 642 700**	**729 921**	**2 774 391**	**2 399 813**	**8 341 349**	**2 205 475**	**3 104 500**	**13 651 324**	**I. OUTSTANDING FINANCIAL ASSETS (AF)**
1. Oro monetario y DEG (AF.1)	15 640	15 640	-	-	-	-	15 640	-8 771	6 870	1. Monetary gold and SDRs (AF.1)
2. Efectivo y depósitos (AF.2)	2 285 237	981 561	95 737	289 315	918 624	1 908 945	376 291	742 259	3 027 496	2. Currency and deposits (AF.2)
2.1. Efectivo (AF.21)	66 262	9 317	-	7 972	48 973	65 950	312	81 387	147 649	2.1. Currency (AF.21)
2.2. Depósitos transferibles (AF.22)	1 101 634	75 982	79 145	235 315	711 192	1 101 634	-	25 124	1 126 758	2.2. Transferable deposits (AF.22)
2.3. Otros depósitos (AF.29)	1 117 340	896 262	16 592	46 028	158 459	741 361	375 979	635 748	1 753 088	2.3. Other deposits (AF.29)
3. Valores representativos de deuda (AF.3)	1 375 802	1 294 144	30 093	28 346	23 220	958 174	417 628	886 075	2 261 877	3. Debt securities (AF.3)
3.1. Valores a corto plazo (AF.31)	49 352	43 072	2 060	4 156	63	38 400	10 951	64 400	113 751	3.1. Short term (AF.31)
3.2. Valores a largo plazo (AF.32)	1 326 451	1 251 072	28 033	24 190	23 156	919 774	406 677	821 675	2 148 126	3.2. Long term (AF.32)
4. Préstamos (AF.4)	2 106 708	1 399 670	310 683	396 354	-	1 828 244	278 464	403 695	2 510 403	4. Loans (AF.4)
5. Participaciones en el ctal. y en fondos de inversión (AF.5)	3 515 448	724 236	185 946	1 596 478	1 008 789	2 589 372	926 076	923 678	4 439 127	5. Equity and investment fund shares (AF.5)
5.1. Acciones (AF.511/2)	1 819 230	484 973	48 680	937 334	348 243	1 220 201	599 029	631 597	2 450 828	5.1. Shares (AF.511/2)
5.2. Otras participaciones en el capital (AF.519)	1 138 523	78 694	135 845	601 981	322 004	1 055 828	82 695	285 462	1 423 985	5.2. Other equity (AF.519)
5.3. Participac. en fondos de inversión (AF.52)	557 695	160 569	1 420	57 163	338 542	313 343	244 352	6 619	564 314	5.3. Investment fund shares (AF.52)
6. Seguros, pensiones y garantías estandarizadas (AF.6)	420 279	20 721	-	11 409	388 149	406 388	13 892	7 911	428 190	6. Insurance, pensions and standardised guarantees (AF.6)
7. Otros activos (AF.7/8)	827 709	206 727	107 463	452 489	61 031	650 226	177 484	149 653	977 363	7. Other assets (AF.7/8)
TOTAL (=I=II+III)	**10 546 824**	**4 642 700**	**729 921**	**2 774 391**	**2 399 813**	**8 341 349**	**2 205 475**	**3 104 500**	**13 651 324**	**TOTAL (=I=II+III)**
II. ACTIVOS FINANCIEROS NETOS (=I-III) (BF.90)	**-911 285**	**29 044**	**-1 031 189**	**-1 541 686**	**1 632 546**	**-**	**-911 285**	**911 285**	**-**	**II. NET FINANCIAL ASSETS (=I-III) (BF.90)**
III.PASIVOS (AF)	**11 458 109**	**4 613 656**	**1 761 110**	**4 316 077**	**767 267**	**8 341 349**	**3 116 760**	**2 193 215**	**13 651 324**	**III.OUTSTANDING LIABILITIES (AF)**
1. Oro monetario y DEG (AF.1)	3 489	3 489	-	-	-	-	3 489	3 381	6 870	1. Monetary gold and SDRs (AF.1)
2. Efectivo y depósitos (AF.2)	2 651 204	2 646 328	4 876	-	-	1 908 945	742 259	376 291	3 027 496	2. Currency and deposits (AF.2)
1.1. Efectivo (AF.21)	147 337	147 337	-	-	-	65 950	81 387	312	147 649	1.1. Currency (AF.21)
1.2. Depósitos transferibles (AF.22)	1 126 758	1 126 758	-	-	-	1 101 634	25 124	-	1 126 758	1.2. Transferable deposits (AF.22)
1.3. Otros depósitos (AF.29)	1 377 110	1 372 233	4 876	-	-	741 361	635 748	375 979	1 753 088	1.3. Other deposits (AF.29)
3. Valores representativos de deuda (AF.3)	1 844 249	485 790	1 239 140	119 318	-	958 174	886 075	417 628	2 261 877	3. Debt securities (AF.3)
2.1. Valores a corto plazo (AF.31)	102 800	33 698	62 005	7 098	-	38 400	64 400	10 951	113 751	2.1. Short term (AF.31)
2.2. Valores a largo plazo (AF.32)	1 741 449	452 093	1 177 136	112 220	-	919 774	821 675	406 677	2 148 126	2.2. Long term (AF.32)
4. Préstamos (AF.4)	2 231 939	78 058	404 916	1 040 360	708 605	1 828 244	403 695	278 464	2 510 403	4. Loans (AF.4)
5. Participaciones en el ctal. y en fondos de inversión (AF.5)	3 513 050	820 601	-	2 692 450	-	2 589 372	923 678	926 076	4 439 127	5. Equity and investment fund shares (AF.5)
5.1. Acciones (AF.511/2)	1 851 799	327 007	-	1 524 792	-	1 220 201	631 597	599 029	2 450 828	5.1. Shares (AF.511/2)
5.2. Otras participaciones en el capital (AF.519)	1 341 289	173 632	-	1 167 658	-	1 055 828	285 462	82 695	1 423 985	5.2. Other equity (AF.519)
5.3. Participac. en fondos de inversión (AF.52)	319 963	319 963	-	-	-	313 343	6 619	244 352	564 314	5.3. Investment fund shares (AF.52)
6. Seguros, pensiones y garantías estandarizadas (AF.6)	414 298	411 288	-	1 783	-	406 388	7 911	13 892	428 190	6. Insurance, pensions and standardised guarantees (AF.6)
7. Otros pasivos (AF.7/8)	799 879	168 101	110 950	462 166	58 662	650 226	149 653	177 484	977 363	7. Other liabilities (AF.7/8)

Reference period: 2019 Q4 (Information made available on 22/05/2020)

EUR millions

2.5 Financial balance sheets. Detail by institutional sector (ESA 2010)

Millones de euros

	Serie en cuadro y columna/ Time Series in Table and Column	2018	2019	2019 I	2019 II	2019 III	2019 IV	2020 I	
A. BALANZA DE PAGOS									**A. BALANCE OF PAYMENTS**
A.1. Cuenta corriente (I - P)	**17.1/1**	**23 284**	**24 552**	**-1 986**	**10 571**	**8 194**	**7 773**	**-940**	**A.1. Current account (Receipts-Payments)**
1.1. Bienes	17.4/1	-29 326	-28 151	-8 462	-4 373	-9 662	-5 654	-6 332	1.1. Goods
1.2. Servicios	17.4/4	61 948	62 913	10 245	18 144	21 494	13 030	8 479	1.2. Services
1.3. Renta primaria	17.5/1	2 702	2 473	676	-1 029	-89	2 915	1 184	1.3. Primary income
1.4. Renta secundaria	17.6/1	-12 040	-12 683	-4 445	-2 170	-3 549	-2 519	-4 271	1.4. Secondary income
A.2. Cuenta de capital (I - P)	**17.6/10**	**5 768**	**4 072**	**763**	**738**	**552**	**2 019**	**679**	**A.2. Capital account (Receipts-Payments)**
CUENTA CORRIENTE MÁS CUENTA DE CAPITAL	17.1/5	29 052	28 624	-1 223	11 309	8 746	9 792	-260	CURRENT AND CAPITAL ACCOUNT
A.3. Cuenta financiera (VNA - VNP)	**17.1/6**	**31 286**	**30 697**	**636**	**15 121**	**3 524**	**11 416**	**-2 406**	**A.3. Financial account** (net change in assets-net change in liabilities)
3.1. Total, excepto Banco de España	17.2/3	45 535	15 883	-1 108	19 125	-19 921	17 786	10 805	3.1. Total excluding Banco de España
3.1.1. Inversión directa	17.2/7	-15 187	10 844	-3 132	9 528	1 565	2 883	3 998	3.1.1. Direct investment
3.1.2. Inversión de cartera	17.2/8	12 991	-50 224	-23 564	-15 206	-19 388	7 934	-10 823	3.1.2. Portfolio investment
3.1.3. Otra inversión	17.2/9	46 148	63 795	26 459	25 661	2 753	8 923	25 223	3.1.3. Other investment
3.1.4. Derivados financieros	17.2/10	1 583	-8 532	-870	-857	-4 851	-1 954	-7 593	3.1.4. Financial derivatives
3.2. Banco de España	17.2/2	-14 249	14 814	1 744	-4 004	23 445	-6 370	-13 211	3.2. Banco de España
3.2.1. Reservas	17.2/11	2 182	674	250	390	130	-96	-2 253	3.2.1. Reserves
3.2.2. Posición neta BE frente al Eurosistema	17.2/12	-9 487	20 533	-2 850	-1 835	30 124	-4 905	-10 477	3.2.2. BE net position with the Eurosystem
3.2.3. Otros del BE	17.2/13	-6 945	-6 394	4 343	-2 559	-6 808	-1 369	-481	3.2.3. Other BE
A.4. Errores y omisiones netos	**17.1/9**	**2 234**	**2 072**	**1 859**	**3 812**	**-5 222**	**1 624**	**-2 146**	**A.4. Net errors and omissions**
B. POSICIÓN DE INVERSIÓN INTERNACIONAL									**B. INTERNATIONAL INVESTMENT POSITION**
B.1. Posición total neta	**17.21/1**	**-964 487**	**-925 928**	**-964 519**	**-956 932**	**-957 644**	**-925 928**	**-885 733**	**B.1. Total net position**
1.1. Banco de España	17.21/13	-210 342	-189 942	-205 856	-208 193	-180 259	-189 942	-199 844	1.1. Banco de España
1.2. Resto sectores	17.21/2	-754 145	-735 987	-758 663	-748 739	-777 385	-735 987	-685 888	1.2. Other sectors

EUR millions

2.7 Cuentas financieras (SEC2010)
Operaciones financieras netas y Activos financieros netos de los sectores institucionales

% del PIB

	Operaciones financieras netas (a)								Activos financieros netos							
	Economía nacional							Resto del Mundo (=-1)	Economía nacional							Resto del mundo (=-9)
	Total	Sociedades no financieras	Instituciones financieras			Administraciones públicas	Hogares e ISFLSH		Total	Sociedades no financieras	Instituciones financieras			Administraciones públicas	Hogares e ISFLSH	
			Total	Monetarias	no monetarias						Total	Monetarias	no monetarias			
	1	2	3	4	5	6	7	8	9	10	11	12	13	14	15	16
16	12,76	15,50	7,31	5,57	1,74	-19,50	9,45	-12,76	-84,73	-131,41	0,01	3,37	-3,36	-81,49	128,16	84,73
17	12,50	13,65	8,51	6,67	1,84	-13,50	3,86	-12,50	-84,91	-131,06	-3,75	0,51	-4,26	-79,89	129,79	84,91
18	10,54	5,02	9,41	7,86	1,55	-10,54	6,65	-10,54	-79,53	-123,22	-2,01	3,42	-5,42	-78,74	124,44	79,53
19	9,03	0,91	10,80	8,70	2,10	-11,07	8,39	-9,03	-73,18	-123,80	2,33	6,71	-4,38	-82,80	131,09	73,18
15 *IV*	2,67	3,58	1,74	1,51	0,23	-5,09	2,45	-2,67	-88,18	-134,84	-2,31	0,57	-2,88	-79,98	128,96	88,18
16 *I*	2,82	4,73	1,85	1,54	0,31	-5,12	1,36	-2,82	-89,57	-133,58	-0,85	3,30	-4,15	-81,42	126,28	89,57
II	3,17	3,70	1,73	1,30	0,43	-5,22	2,96	-3,17	-86,66	-129,92	1,32	5,20	-3,88	-83,60	125,55	86,66
III	3,37	3,67	1,84	1,31	0,53	-4,88	2,74	-3,37	-87,90	-133,40	1,70	6,18	-4,48	-83,72	127,52	87,90
IV	3,39	3,40	1,89	1,42	0,48	-4,29	2,39	-3,39	-84,73	-131,41	0,01	3,37	-3,36	-81,49	128,16	84,73
17 *I*	3,38	3,20	2,01	1,41	0,61	-4,03	2,19	-3,38	-86,07	-138,19	-1,70	0,73	-2,42	-79,69	133,50	86,07
II	3,21	4,14	2,16	1,76	0,40	-3,41	0,32	-3,21	-87,94	-137,33	-3,39	0,53	-3,91	-81,03	133,80	87,94
III	3,00	3,72	2,15	1,73	0,41	-3,01	0,14	-3,00	-86,44	-132,70	-5,38	-0,56	-4,82	-79,14	130,77	86,44
IV	2,92	2,59	2,18	1,77	0,41	-3,06	1,20	-2,92	-84,91	-131,06	-3,75	0,51	-4,26	-79,89	129,79	84,91
18 *I*	2,90	2,35	2,22	1,93	0,29	-2,82	1,16	-2,90	-85,49	-127,66	-5,14	0,12	-5,26	-81,26	128,57	85,49
II	2,75	1,19	2,05	1,69	0,36	-2,69	2,19	-2,75	-84,35	-129,59	-4,15	0,42	-4,57	-80,25	129,65	84,35
III	2,47	0,70	2,44	2,05	0,40	-2,51	1,84	-2,47	-82,62	-127,98	-3,40	1,34	-4,74	-78,11	126,87	82,62
IV	2,42	0,78	2,70	2,20	0,50	-2,53	1,46	-2,42	-79,53	-123,22	-2,01	3,42	-5,42	-78,74	124,44	79,53
19 *I*	2,15	0,52	2,59	2,08	0,51	-2,57	1,61	-2,15	-78,60	-125,96	-0,05	5,32	-5,37	-80,24	127,65	78,60
II	2,26	0,21	2,75	2,24	0,51	-2,85	2,16	-2,26	-77,50	-124,08	0,76	6,48	-5,72	-84,48	130,30	77,50
III	2,28	-0,12	2,76	2,20	0,56	-2,82	2,46	-2,28	-76,15	-124,41	2,82	7,93	-5,12	-84,20	129,64	76,15
IV	2,35	0,30	2,71	2,18	0,53	-2,83	2,16	-2,35	-73,18	-123,80	2,33	6,71	-4,38	-82,80	131,09	73,18

CUENTAS FINANCIERAS
Operaciones financieras netas (a)

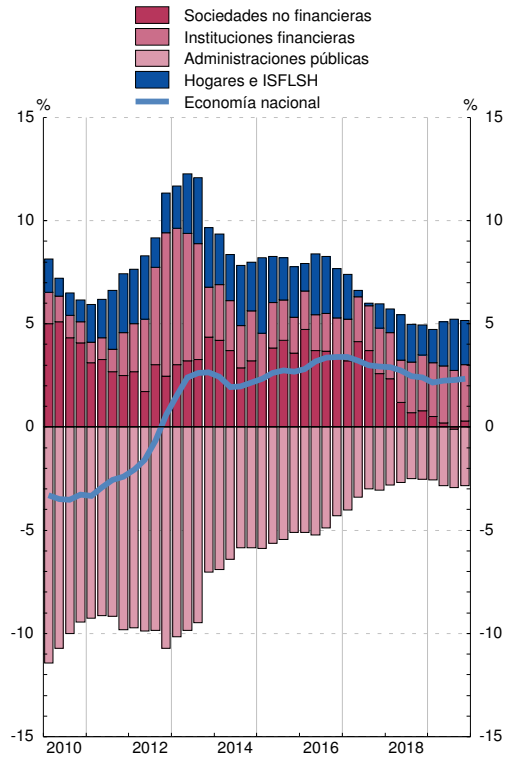

CUENTAS FINANCIERAS
Activos financieros netos

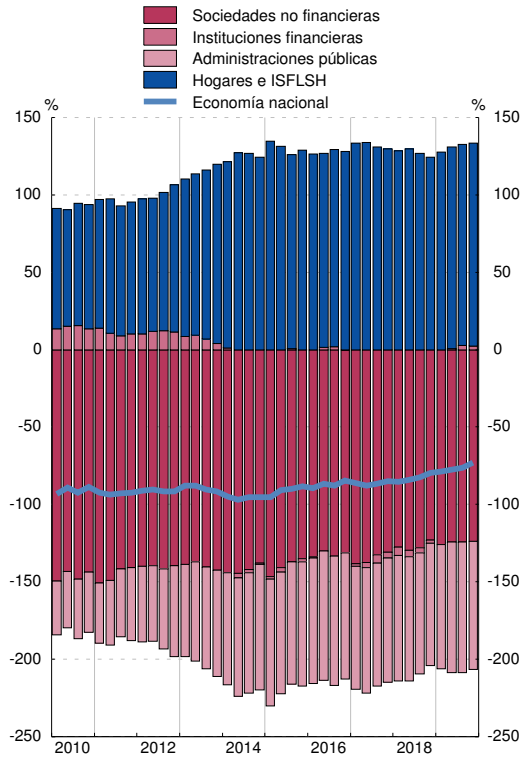

(a) En el cómputo de las ratios trimestrales se utilizan los flujos acumulados de los últimos cuatro trimestres de las operaciones financieras netas y del PIB.

2.8 Precios y tipos de interés (antiguo indicador de convergencia)

	Precios (a)			Tipos de interés (b)		
	Zona del euro T12,12	España T12,12	Diferencia	Zona del euro (c)	España (c)	Diferencia
	1	2	3 = 2-1	4	5	6 = 5-4
13	1,4	1,5	0,2	3,0	4,6	1,5
14	0,4	-0,2	-0,6	2,3	2,7	0,4
15	0,2	-0,6	-0,8	1,3	1,7	0,5
16	0,2	-0,3	-0,6	0,9	1,4	0,5
17	1,5	2,0	0,5	1,2	1,6	0,4
18	1,8	1,7	-0,0	1,3	1,4	0,2
19	1,2	0,8	-0,4	0,6	0,7	0,1
19 *Mar*	1,8	1,7	-0,0	1,3	1,4	0,1
Abr	1,8	1,8	-0,0	1,2	1,4	0,1
May	1,8	1,7	-0,1	1,2	1,3	0,1
Jun	1,7	1,6	-0,2	1,1	1,3	0,1
Jul	1,6	1,4	-0,2	1,1	1,2	0,1
Ago	1,5	1,3	-0,3	1,0	1,1	0,1
Sep	1,4	1,1	-0,3	0,9	1,0	0,1
Oct	1,3	0,9	-0,4	0,7	0,8	0,1
Nov	1,2	0,8	-0,4	0,7	0,7	0,1
Dic	1,2	0,8	-0,4	0,6	0,7	0,1
20 *Ene*	1,2	0,8	-0,4	0,5	0,6	0,1
Feb	1,2	0,8	-0,4	0,4	0,5	0,1
Mar	1,1	0,7	-0,4	0,4	0,4	0,1
Abr	1,0	0,5	-0,5	0,3	0,4	0,1
May	0,9	0,3	-0,6	0,3	0,4	0,1
Jun	0,8	...	-0,8	0,3	0,4	0,1

PRECIOS

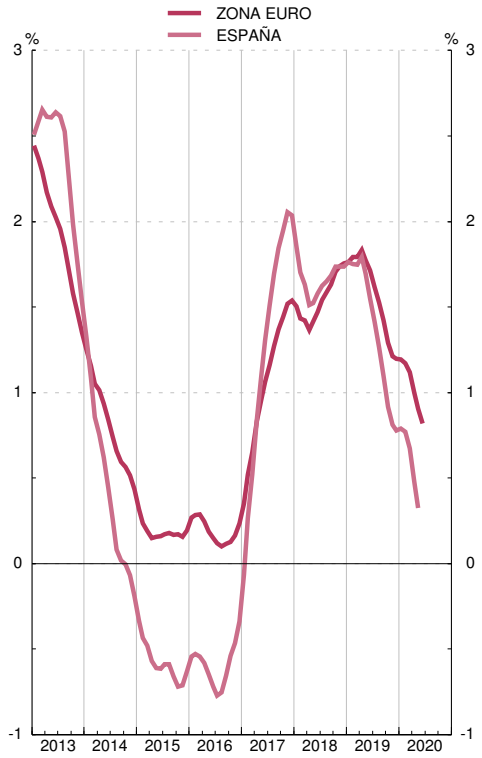

TIPOS DE INTERÉS

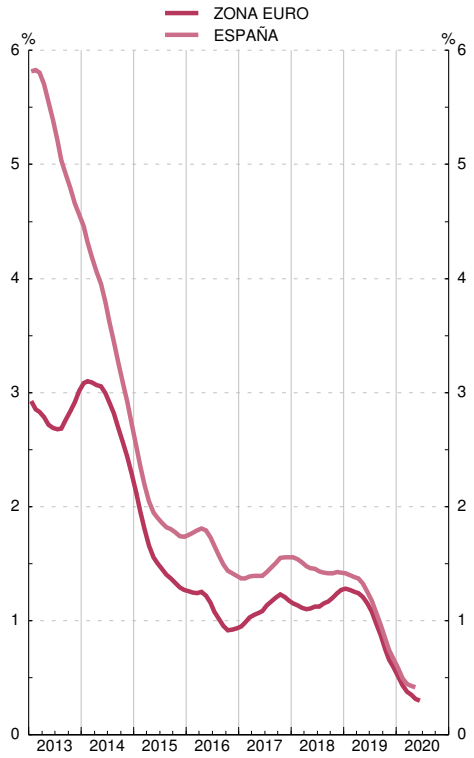

Fuente: Eurostat, Instituto Nacional de Estadística, Banco Central Europeo y Banco de España.

(a) Los IPC utilizados en las columnas 1 y 2 son: antes de diciembre de 1995, IPC nacionales. Desde diciembre de 1995 hasta noviembre de 1996, índices transitorios de precios de consumo. Desde diciembre de 1996, índices armonizados de precios de consumo.

(b) Tipo de interés de los bonos a diez años, que se utilizó para medir la convergencia de tipos de interés. Para España véase también la columna 11 del cuadro 2.10 de este Boletín.

Para los datos de los IPC y tipos de interés por países véanse los cuadros 26.15 y 26.23 de este Boletín, respectivamente.

(c) Media de los últimos doce meses.

2.9 Déficit y deuda (pasivos) de las Administraciones Públicas (a)

Notificaciones enviadas a la Comisión Europea

Millones de euros y porcentaje

		Déficit	Deuda	PIB pm	Déficit % del PIB	Deuda % del PIB	Diferencia respecto a valores de referencia	
							Déficit	Deuda
		1	2	3	4	5	6=4-3 puntos	7=5-60 puntos
95		31 267	283 457	460 588	6,8	61,5	3,8	1,5
96		28 681	319 976	489 203	5,9	65,4	2,9	5,4
97		20 028	333 627	519 268	3,9	64,2	0,9	4,2
98		14 594	346 417	555 993	2,6	62,3	-0,4	2,3
99		7 382	362 223	595 723	1,2	60,8	-1,8	0,8
00		7 520	374 557	647 851	1,2	57,8	-1,8	-2,2
01		3 189	378 883	700 993	0,5	54,0	-2,5	-6,0
02		2 374	384 145	749 552	0,3	51,2	-2,7	-8,8
03		3 009	382 775	802 266	0,4	47,7	-2,6	-12,3
04		941	389 888	859 437	0,1	45,4	-2,9	-14,6
05		-11 421	393 479	927 357	-1,2	42,4	-4,2	-17,6
06		-21 322	392 132	1 003 823	-2,1	39,1	-5,1	-20,9
07		-20 287	384 662	1 075 539	-1,9	35,8	-4,9	-24,2
08		50 731	440 621	1 109 541	4,6	39,7	1,6	-20,3
09		120 576	569 535	1 069 323	11,3	53,3	8,3	-6,7
10		102 193	649 153	1 072 709	9,5	60,5	6,5	0,5
11		103 606	743 043	1 063 763	9,7	69,9	6,7	9,9
12		110 696	889 909	1 031 099	10,7	86,3	7,7	26,3
13		71 791	977 312	1 020 348	7,0	95,8	4,0	35,8
14		61 056	1 039 388	1 032 158	5,9	100,7	2,9	40,7
15		55 786	1 070 080	1 077 590	5,2	99,3	2,2	39,3
16		47 953	1 104 554	1 113 840	4,3	99,2	1,3	39,2
17		35 138	1 145 097	1 161 878	3,0	98,6	0,0	38,6
18		30 495	1 173 348	1 202 193	2,5	97,6	-0,5	37,6
19	P	35 195	1 188 862	1 245 331	2,8	95,5	-0,2	35,5

DÉFICIT PDE

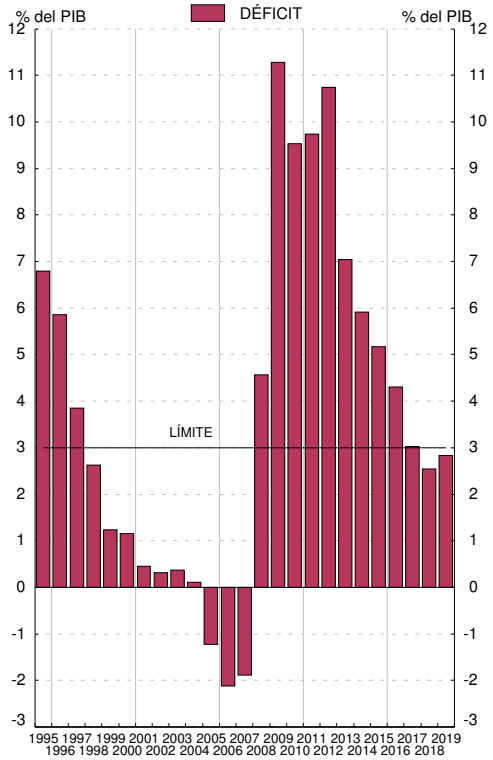

DEUDA PDE

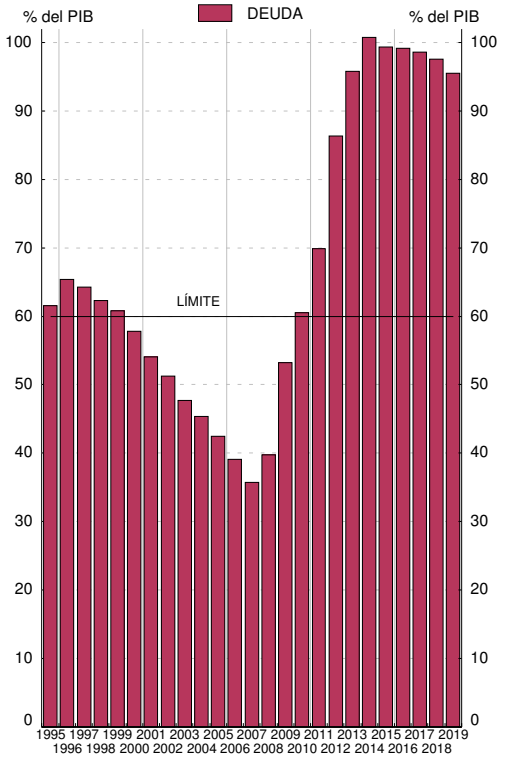

Fuentes: Déficit: Ministerio de Hacienda y Administraciones Públicas; Deuda: Banco de España; PIB pm: Instituto Nacional de Estadística.

a. Los datos recogidos en este cuadro corresponden a los que las autoridades españolas envían a la Comisión Europea dos veces al año (antes del 1 de abril y antes del 1 de octubre) en el marco del Protocolo sobre Déficit Excesivo / Pacto de Estabilidad y Crecimiento (Reglamento 479/2009, revisado por el Reglamento 679/2010; Resolución 97/C 236/01; Reglamento 1466/97 revisado por el Reglamento 1055/2005, y Reglamento 1467/97 revisado por el Reglamento 1056/2005). Los datos corresponden al cuestionario enviado a finales de marzo de 2020 (Véanse también los cuadros 11.3 y 11.12 a 11.13).

2.10 Tipos de interés

Porcentajes

	Operaciones de política monetaria: Subastas principales de financiación (a)	Mercado interbancario de depósitos no transferibles a 3 meses	Entidades de crédito. Nuevas operaciones (CBE 1/2010)						Mercados secundarios de valores			
			Préstamos y créditos			Depósitos			Letras del Tesoro a 1 año	Bonos y obligaciones del Estado		Obligaciones privadas a más de dos años AIAF
			Tipo sintético	Tipo sintético Hogares e ISFLSH	Tipo sintético Sociedades no financieras	Tipo sintético	Tipo sintético Hogares e ISFLSH	Tipo sintético Sociedades no financieras		A 3 años	A 10 años criterio de convergencia	
	1	2	3	4	5	6	7	8	9	10	11	12
16	0,00	-0,07	2,67	3,23	2,53	0,15	0,13	0,21	-0,16	0,07	1,39	2,28
17	0,00	-0,33	2,55	3,22	2,38	0,08	0,06	0,13	-0,34	-0,07	1,55	1,98
18	0,00	-0,33	2,37	3,27	2,12	0,06	0,04	0,11	-0,38	-0,03	1,42	...
19	0,00	-0,26	2,34	3,27	2,08	0,04	0,04	0,06	-0,41	-0,28	0,66	...
19 *Jun*	0,00	-0,40	2,15	3,31	1,86	0,04	0,04	0,06	-0,38	-0,31	0,50	...
Jul	0,00	-	2,47	3,24	2,29	0,04	0,04	0,07	-0,46	-0,43	0,35	...
Ago	0,00	-	2,27	3,30	2,00	0,04	0,04	0,06	-0,52	-0,47	0,14	...
Sep	0,00	-	2,29	3,18	2,03	0,04	0,04	0,07	-0,48	-0,44	0,18	...
Oct	0,00	0,00	2,54	3,20	2,34	0,04	0,03	0,05	-0,48	-0,40	0,20	...
Nov	0,00	-	2,26	3,07	2,00	0,04	0,04	0,06	-0,49	-0,28	0,39	...
Dic	0,00	-	1,94	2,92	1,71	0,05	0,03	0,10	-0,48	-0,29	0,44	...
20 *Ene*	0,00	-	2,56	3,21	2,38	0,03	0,03	0,04	-0,44	-0,28	0,42	...
Feb	0,00	-0,30	2,29	3,09	2,01	0,01	0,02	-0,02	-0,45	-0,34	0,27	-
Mar	0,00	-	1,91	2,99	1,72	0,01	0,01	0,01	-0,38	-0,11	0,52	-
Abr	0,00	-	1,89	2,73	1,81	0,01	0,02	-0,01	0,01	0,17	0,82	-
May	0,00	-	2,05	2,78	1,93	0,01	0,02	-0,01	-0,23	-0,10	0,74	-
Jun	0,00	-	-	-	-	-	-	-	-0,40	-0,23	0,51	-

MERCADO INTERBANCARIO

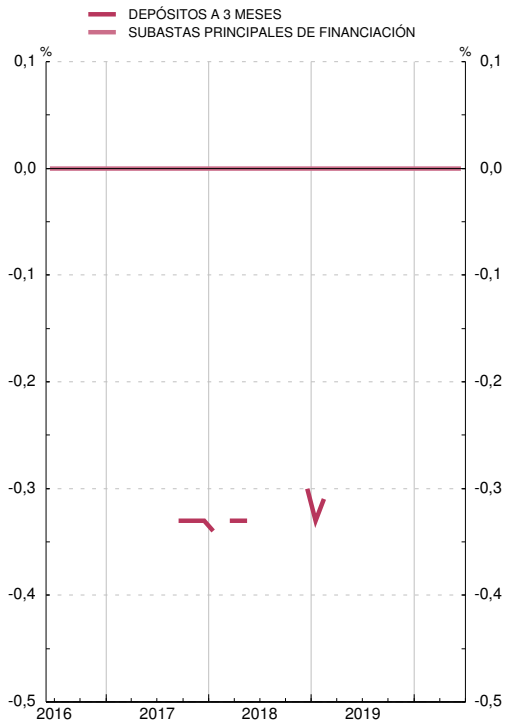

MERCADO DE VALORES

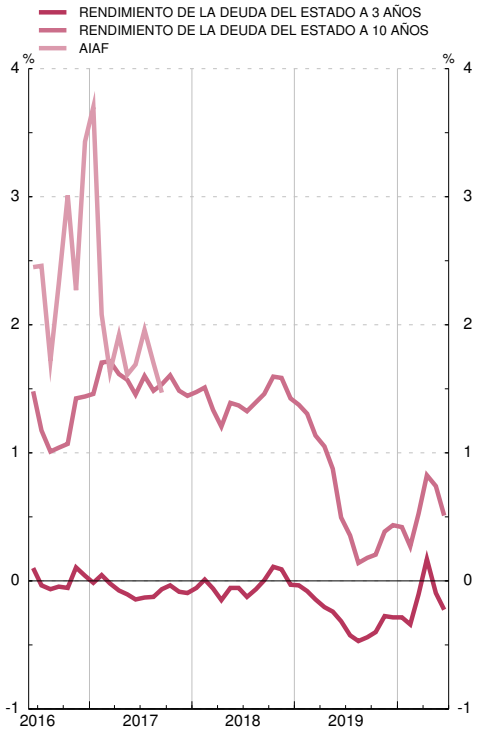

(a) Hasta mayo de 1990 recoge el tipo medio de las subastas de PRM. Desde esa fecha y hasta diciembre de 1998, el de la subasta decenal de adquisiciones temporales de certificados del Banco de España. A partir de enero de 1999, el tipo de las operaciones principales de financiación del Eurosistema.

■ Serie representada gráficamente.

Base 1999 I=100

	Total (a) con precios de consumo frente a:			Componente nominal (b) frente a:	
	Zona del euro 1	Unión Europea (UE 27) 2 ■	Países desarrollados 3 ■	Unión Europea (UE 27) 4 ■	Países desarrollados 5 ■
16	107,3	104,6	107,6	101,6	99,4
17	107,8	105,0	109,1	101,4	100,5
18	107,8	105,1	110,1	101,6	101,5
19	107,2	104,6	108,5	101,8	100,6
19 *Ene*	107,1	104,3	108,6	101,7	101,0
Feb	106,9	104,1	108,2	101,8	100,8
Mar	107,3	104,7	108,7	101,7	100,7
Abr	107,8	105,1	109,2	101,7	100,6
May	107,9	105,3	109,3	101,8	100,7
Jun	107,6	104,9	109,3	101,7	100,9
Jul	106,8	104,0	108,2	101,7	100,8
Ago	106,4	103,9	107,9	101,9	100,8
Sep	106,7	104,2	107,8	101,9	100,4
Oct	107,3	104,7	108,5	101,9	100,4
Nov	107,8	105,1	108,6	101,8	100,2
Dic	107,3	104,5	108,1	101,8	100,2
20 *Ene*	106,8	103,8	107,2	101,8	100,1
Feb	106,4	103,5	106,6	101,8	99,8
Mar	106,5	104,1	107,8	102,2	100,7
Abr	106,6	104,5	107,6	102,5	100,2
May	106,8	104,4	107,8	102,3	100,3
Jun	...	...	...	102,2	100,8

ÍNDICES DE COMPETITIVIDAD DE ESPAÑA

(a) Resultado de multiplicar el componente precios (precios relativos de España: relación entre el índice de precios de España y el de los países del grupo correspondiente) por el componente nominal. La caída del índice refleja mejoras de la competitividad.

(b) Media geométrica calculada con el sistema de doble ponderación a partir de las cifras del comercio exterior de manufacturas correspondientes a los períodos (1995-1997), (1998-2000), (2001-2003), (2004-2006), (2007-2009), (2010-2012) y (2013-2015).

CAPÍTULO 3 CUENTAS FINANCIERAS TRIMESTRALES

■ Serie representada gráficamente.

miles de millones de euros

	Activos financieros netos	Activos financieros						Pasivos					
		Total	Principales instrumentos					Total	Principales instrumentos				
			Efectivo y depósitos	Valores representativos de deuda	Préstamos	Participaciones en el capital y en fondos de inversión	Sistemas de seguros y de pensiones		Efectivo y depósitos	Valores representativos de deuda	Préstamos	Participaciones en el capital y en fondos de inversión	Sistemas de seguros y de pensiones
	1	2 ■	3 ■	4 ■	5 ■	6 ■	7 ■	8 ■	9 ■	10 ■	11 ■	12 ■	13 ■
15	-950	9 572	2 131	1 237	2 082	2 986	375	10 522	2 467	1 706	2 298	2 955	367
16	-944	9 780	2 143	1 287	2 065	3 119	375	10 723	2 546	1 699	2 253	3 095	370
17	-987	10 109	2 226	1 310	2 065	3 328	388	11 096	2 665	1 721	2 234	3 330	383
18	-956	10 126	2 258	1 320	2 070	3 269	388	11 082	2 678	1 730	2 241	3 263	381
19	-911	10 547	2 285	1 376	2 107	3 515	420	11 458	2 651	1 844	2 232	3 513	414
16 *I*	-973	9 506	2 120	1 263	2 054	2 911	370	10 479	2 488	1 720	2 270	2 871	365
II	-950	9 621	2 149	1 280	2 084	2 906	376	10 570	2 541	1 725	2 290	2 847	371
III	-971	9 718	2 123	1 309	2 060	3 044	380	10 689	2 520	1 743	2 268	3 011	375
IV	-944	9 780	2 143	1 287	2 065	3 119	375	10 723	2 546	1 699	2 253	3 095	370
17 *I*	-968	10 010	2 169	1 301	2 062	3 326	381	10 978	2 607	1 684	2 253	3 314	375
II	-1 000	10 101	2 206	1 306	2 066	3 360	384	11 101	2 643	1 705	2 254	3 367	379
III	-993	10 061	2 198	1 309	2 061	3 340	384	11 054	2 641	1 704	2 240	3 343	380
IV	-987	10 109	2 226	1 310	2 065	3 328	388	11 096	2 665	1 721	2 234	3 330	383
18 *I*	-1 002	10 093	2 235	1 330	2 051	3 309	394	11 095	2 669	1 760	2 225	3 303	389
II	-997	10 200	2 250	1 307	2 084	3 358	392	11 197	2 688	1 718	2 254	3 370	386
III	-984	10 152	2 241	1 312	2 074	3 345	391	11 136	2 666	1 725	2 244	3 350	385
IV	-956	10 126	2 258	1 320	2 070	3 269	388	11 082	2 678	1 730	2 241	3 263	381
19 *I*	-954	10 342	2 297	1 360	2 087	3 374	403	11 296	2 696	1 794	2 250	3 371	398
II	-949	10 439	2 294	1 383	2 105	3 391	417	11 388	2 679	1 844	2 253	3 386	411
III	-940	10 485	2 274	1 395	2 099	3 435	427	11 425	2 631	1 872	2 250	3 427	421
IV	-911	10 547	2 285	1 376	2 107	3 515	420	11 458	2 651	1 844	2 232	3 513	414

ACTIVOS FINANCIEROS
Porcentaje del PIB

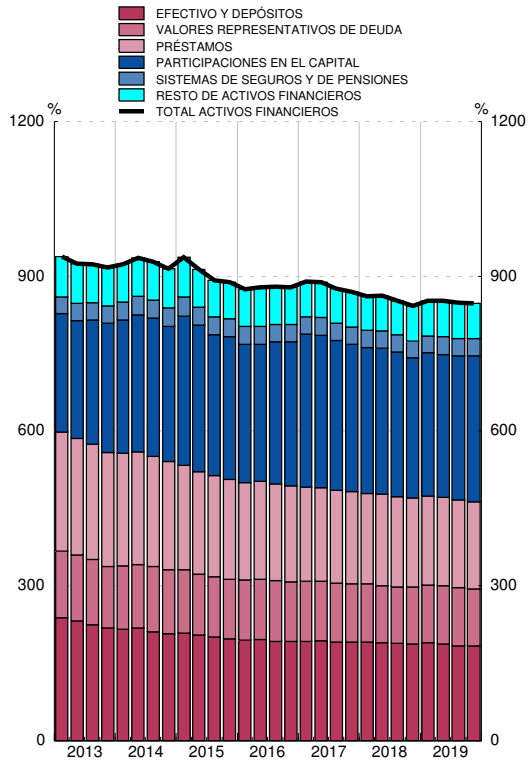

PASIVOS
Porcentaje del PIB

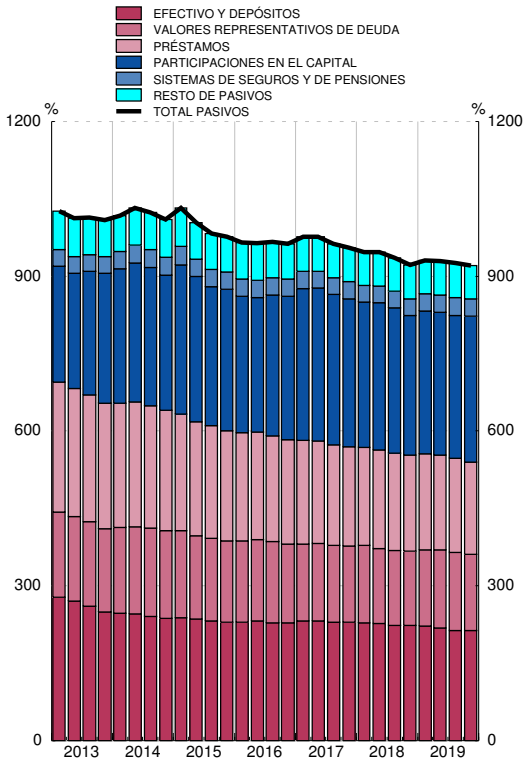

Fuente: CFEE (BE).

■ Serie representada gráficamente.

millones de euros

	Operaciones financieras netas	Adquisiciones netas de activos financieros						Pasivos netos contraídos					
		Total	Principales instrumentos					Total	Principales instrumentos				
			Efectivo y depósitos	Valores representativos de deuda	Préstamos	Participaciones en el capital y en fondos de inversión	Sistemas de seguros y de pensiones		Efectivo y depósitos	Valores representativos de deuda	Préstamos	Participaciones en el capital y en fondos de inversión	Sistemas de seguros y de pensiones
	1	2 ■	3 ■	4 ■	5 ■	6 ■	7 ■	8 ■	9 ■	10 ■	11 ■	12 ■	13 ■
15	28 804	111 360	-19 239	-22 829	3 150	151 817	5 440	82 556	13 227	-8 975	-19 470	110 092	3 448
16	37 800	193 901	10 894	59 134	5 539	84 125	7 020	156 101	78 001	-213	-17 693	73 813	6 984
17	33 929	341 214	117 823	25 321	9 599	147 783	10 209	307 285	154 734	28 978	7 532	82 972	11 186
18	29 051	225 483	43 506	28 278	20 571	95 970	4 920	196 432	25 042	26 061	17 745	82 378	3 302
19	29 227	124 087	25 950	-10 542	46 765	41 345	9 725	94 860	-28 645	43 682	3 645	43 353	9 891
16 *I*	1 505	40 965	-7 919	29 762	-21 462	22 280	6 286	39 460	25 540	6 539	-17 669	14 817	6 387
II	12 808	150 219	27 213	22 402	37 218	29 968	5 329	137 411	51 450	1 485	27 549	23 895	5 502
III	13 508	-37 100	-24 989	2 734	-18 124	19 319	1 970	-50 608	-20 876	-4 771	-16 631	17 025	1 883
IV	9 979	39 817	16 590	4 236	7 907	12 558	-6 566	29 838	21 887	-3 467	-10 942	18 077	-6 788
17 *I*	1 708	94 153	26 669	24 245	3 279	41 425	3 784	92 445	61 867	2 425	6 100	20 765	4 217
II	11 309	103 714	41 287	-124	13 301	23 549	3 395	92 405	41 388	11 966	11 110	9 069	3 842
III	11 413	24 223	-5 151	3 254	1 098	35 432	-272	12 810	345	1 760	-9 153	31 620	-130
IV	9 499	119 124	55 018	-2 053	-8 079	47 376	3 302	109 625	51 135	12 827	-525	21 517	3 257
18 *I*	1 824	67 566	9 226	21 175	-2 502	42 761	7 520	65 742	5 952	20 683	1 035	35 482	7 118
II	9 760	102 410	12 421	5 062	33 387	25 644	-2 414	92 650	15 168	-5 987	31 858	25 335	-2 968
III	8 289	7 530	5 654	6 486	-6 828	18 001	-1 831	-759	-7 038	11 963	-6 566	10 349	-2 173
IV	9 178	47 976	16 205	-4 445	-3 485	9 565	1 645	38 798	10 959	-599	-8 583	11 212	1 324
19 *I*	-1 192	70 686	38 441	12 181	17 946	1 490	4 728	71 878	15 742	30 775	11 437	10 269	5 643
II	11 382	46 664	-1 883	-8 111	22 250	6 480	5 771	35 282	-15 226	6 392	6 652	4 731	5 760
III	8 772	-33 978	-23 759	-14 911	-4 894	24 919	2 502	-42 750	-51 692	8 323	-943	14 205	2 219
IV	10 265	40 716	13 151	299	11 463	8 455	-3 275	30 451	22 531	-1 808	-13 502	14 148	-3 730

ADQUISICIÓN NETA DE ACTIVOS FINANCIEROS
Tasa de variación interanual y sus contribuciones (a)

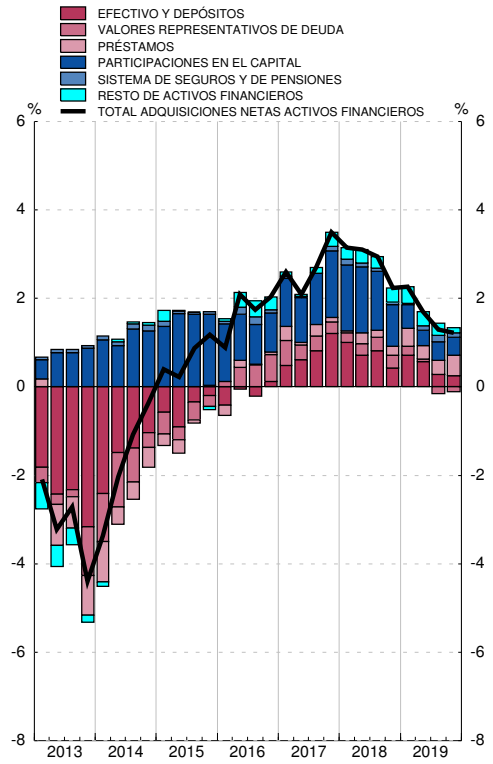

PASIVOS NETOS CONTRAÍDOS
Tasa de variación interanual y sus contribuciones (b)

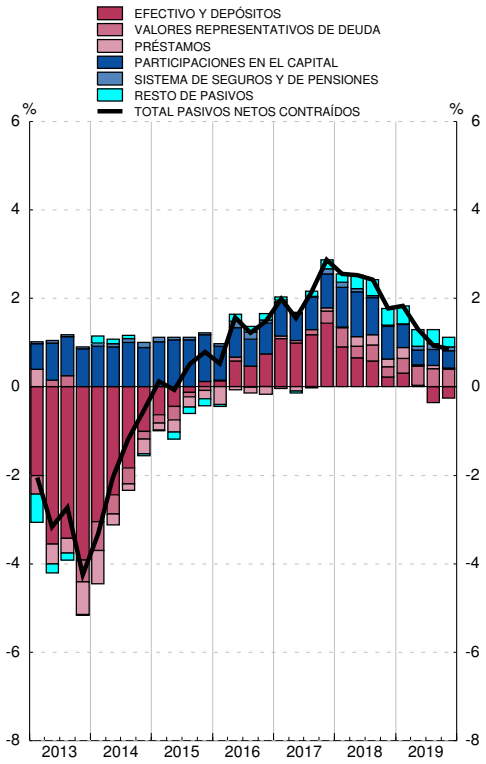

Fuente: CFEE (BE).

a. La tasa de variación interanual se calcula como: Total de adquisiciones netas de activos financieros / Saldo de activos financieros al inicio del periodo.

b. La tasa de variación interanual se calcula como: Total de pasivos netos contraídos / Saldo de pasivos al inicio del periodo.

■ Serie representada gráficamente.

miles de millones de euros

	Activos financieros netos	Activos financieros						Pasivos					
		Total	Principales instrumentos					Total	Principales instrumentos				
			Efectivo y depósitos	Préstamos	Acciones cotizadas	Acciones no cotizadas y otras participaciones en el capital	Créditos comerciales		Valores representativos de deuda	Préstamos	Acciones cotizadas	Acciones no cotizadas y otras participaciones en el capital	Créditos comerciales
	1	2 ■	3 ■	4 ■	5 ■	6 ■	7 ■	8 ■	9 ■	10 ■	11 ■	12 ■	13 ■
15	-1 453	2 352	217	344	198	1 081	364	3 805	89	1 095	452	1 737	348
16	-1 464	2 403	239	355	210	1 081	378	3 867	89	1 074	451	1 809	366
17	-1 523	2 521	262	364	205	1 169	385	4 044	95	1 055	489	1 957	372
18	-1 481	2 602	273	377	196	1 218	393	4 083	102	1 055	436	2 026	381
19	-1 542	2 774	289	396	230	1 309	391	4 316	119	1 040	517	2 175	378
16 *I*	-1 451	2 274	221	336	189	1 027	373	3 724	84	1 082	429	1 690	357
II	-1 424	2 302	230	349	194	1 016	374	3 725	87	1 086	422	1 686	360
III	-1 474	2 374	234	353	208	1 068	373	3 848	89	1 081	452	1 786	359
IV	-1 464	2 403	239	355	210	1 081	378	3 867	89	1 074	451	1 809	366
17 *I*	-1 554	2 510	249	361	229	1 167	376	4 064	95	1 077	496	1 953	363
II	-1 562	2 536	253	367	216	1 192	377	4 097	94	1 073	508	1 985	362
III	-1 524	2 517	255	370	211	1 172	379	4 041	92	1 067	494	1 949	364
IV	-1 523	2 521	262	364	205	1 169	385	4 044	95	1 055	489	1 957	372
18 *I*	-1 496	2 523	262	367	217	1 166	380	4 019	97	1 047	474	1 957	366
II	-1 532	2 588	273	376	223	1 198	385	4 120	97	1 057	503	2 010	374
III	-1 524	2 592	274	383	211	1 208	385	4 116	100	1 058	473	2 032	375
IV	-1 481	2 602	273	377	196	1 218	393	4 083	102	1 055	436	2 026	381
19 *I*	-1 529	2 675	288	393	217	1 246	393	4 204	113	1 065	486	2 076	382
II	-1 520	2 687	288	388	217	1 259	395	4 207	113	1 049	487	2 090	383
III	-1 536	2 723	289	394	225	1 282	390	4 259	120	1 056	497	2 122	378
IV	-1 542	2 774	289	396	230	1 309	391	4 316	119	1 040	517	2 175	378

ACTIVOS FINANCIEROS
Porcentaje del PIB

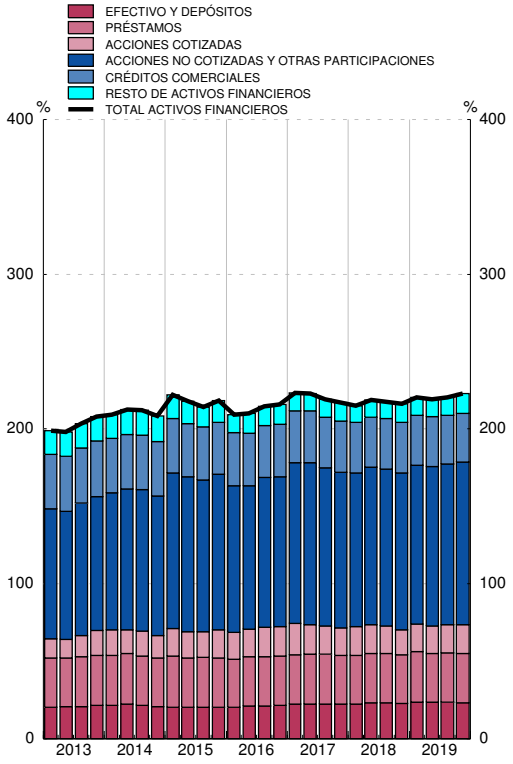

PASIVOS
Porcentaje del PIB

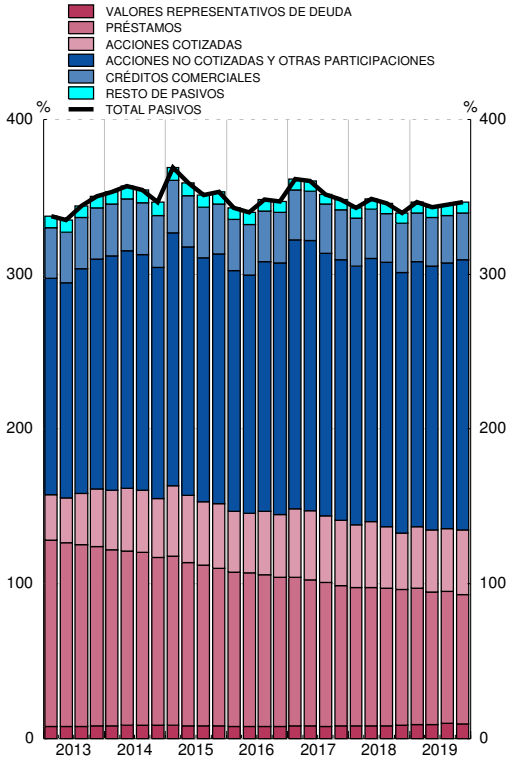

Fuente: CFEE (BE).

■ Serie representada gráficamente.

millones de euros

	Operaciones financieras netas	Adquisiciones netas de activos financieros						Pasivos netos contraídos					
		Total	Principales instrumentos					Total	Principales instrumentos				
			Efectivo y depósitos	Préstamos	Acciones cotizadas	Acciones no cotizadas y otras participaciones en el capital	Créditos comerciales		Valores representativos de deuda	Préstamos	Acciones cotizadas	Acciones no cotizadas y otras participaciones en el capital	Créditos comerciales
	1	2 ■	3 ■	4 ■	5 ■	6 ■	7 ■	8 ■	9 ■	10 ■	11 ■	12 ■	13 ■
15	38 539	92 586	-977	18 127	33 995	55 763	219	54 046	1 647	-3 841	19 610	51 967	1 967
16	37 889	104 057	21 947	12 895	6 234	45 562	14 495	66 168	3 852	4 947	5 235	47 724	17 174
17	30 096	92 743	25 770	11 822	-13 600	53 666	7 195	62 647	10 042	2 349	16 335	36 068	6 497
18	9 389	115 562	11 054	9 265	-2 931	77 472	7 339	106 173	6 335	8 616	-13 848	83 954	9 331
19	3 719	70 288	16 293	19 882	2 255	25 041	-1 694	66 568	13 877	-5 765	5 240	36 200	-3 360
16 *I*	-2 258	14 252	6 052	-6 065	-1 512	12 403	9 405	16 510	-3 368	-1 363	963	10 960	8 794
II	8 337	47 681	8 387	12 275	5 281	11 974	719	39 344	4 105	11 358	3 254	15 758	2 810
III	15 077	14 280	3 992	4 514	-452	10 929	-850	-797	826	-799	956	8 666	-912
IV	16 732	27 844	3 515	2 171	2 917	10 257	5 221	11 112	2 290	-4 249	62	12 340	6 483
17 *I*	-4 132	27 329	10 924	7 067	3 871	15 815	-2 569	31 461	7 519	9 632	4 857	12 224	-2 265
II	19 344	23 037	5 494	5 488	-12 453	13 963	1 573	3 694	1 966	1 396	7 736	-4 805	-1 179
III	10 774	19 043	2 554	4 744	-2 900	13 093	1 352	8 269	275	-1 564	1 811	10 526	1 862
IV	4 110	23 334	6 798	-5 478	-2 118	10 795	6 839	19 224	281	-7 115	1 931	18 122	8 079
18 *I*	-6 740	17 365	681	2 925	3 303	21 456	-5 372	24 105	1 058	1 876	3 067	18 622	-5 966
II	5 976	50 151	10 524	8 395	-808	23 751	4 583	44 176	672	12 261	401	22 808	7 961
III	4 955	18 193	1 045	6 877	-4 223	15 661	405	13 238	4 281	2 969	-18 728	28 265	963
IV	5 198	29 852	-1 196	-8 931	-1 203	16 603	7 723	24 654	324	-8 490	1 412	14 258	6 373
19 *I*	-9 878	25 146	14 508	16 210	-2 485	8 604	-38	35 024	7 485	11 772	-156	13 401	352
II	2 307	3 312	1 158	-4 667	-1 372	3 083	2 262	1 005	3 353	-13 851	-1 964	6 598	970
III	918	20 036	127	4 995	8 640	10 753	-5 047	19 119	4 634	7 965	5 651	5 752	-4 413
IV	10 373	21 793	500	3 343	-2 529	2 601	1 128	11 420	-1 595	-11 651	1 709	10 449	-268

ADQUISICIÓN NETA DE ACTIVOS FINANCIEROS
Tasa de variación interanual y sus contribuciones (a)

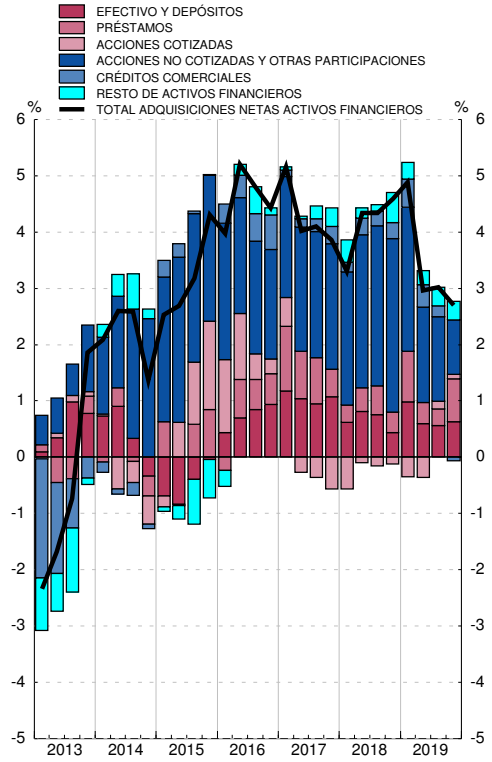

PASIVOS NETOS CONTRAÍDOS
Tasa de variación interanual y sus contribuciones (b)

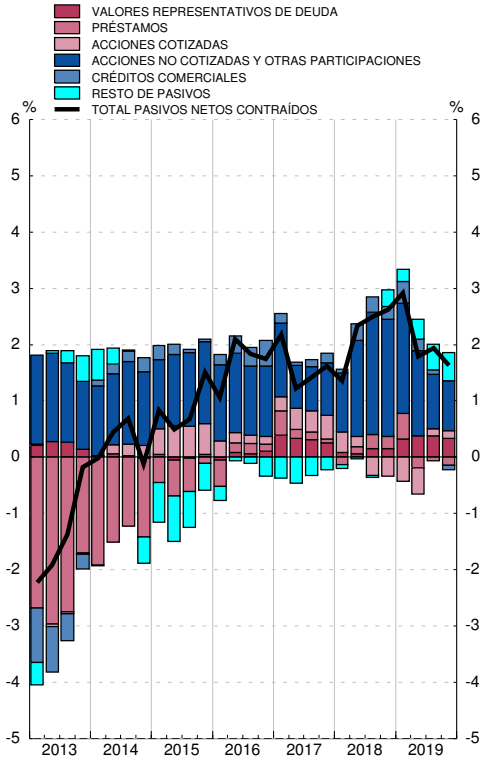

Fuente: CFEE (BE).

a. La tasa de variación interanual se calcula como: Total de adquisiciones netas de activos financieros / Saldo de activos financieros al inicio del periodo.

b. La tasa de variación interanual se calcula como: Total de pasivos netos contraídos / Saldo de pasivos al inicio del periodo.

3.5 Instituciones financieras
Balance financiero

■ Serie representada gráficamente.

miles de millones de euros

	Activos financieros netos	Activos financieros						Pasivos					
		Total	Principales instrumentos					Total	Principales instrumentos				
			Efectivo y depósitos	Valores representativos de deuda	Préstamos	Participaciones en el capital	Participaciones en fondos de inversión		Efectivo y depósitos	Valores representativos de deuda	Participaciones en el capital	Participaciones en fondos de inversión	Sistemas de seguros y de pensiones
	1	2 ■	3 ■	4 ■	5 ■	6 ■	7 ■	8 ■	9 ■	10 ■	11 ■	12 ■	13 ■
15	-25	4 399	977	1 113	1 510	489	97	4 424	2 463	568	503	263	365
16	-	4 532	964	1 200	1 461	577	107	4 532	2 542	522	557	277	368
17	-44	4 632	1 015	1 243	1 430	591	140	4 675	2 661	500	579	305	381
18	-24	4 545	1 001	1 258	1 396	529	139	4 569	2 673	468	504	297	380
19	29	4 643	982	1 294	1 400	564	161	4 614	2 646	486	501	320	411
16 *I*	-9	4 427	951	1 148	1 488	511	95	4 436	2 484	554	495	258	363
II	14	4 505	959	1 174	1 499	528	96	4 490	2 537	544	479	260	369
III	19	4 517	947	1 208	1 468	549	101	4 498	2 516	541	505	269	373
IV	-	4 532	964	1 200	1 461	577	107	4 532	2 542	522	557	277	368
17 *I*	-19	4 576	975	1 223	1 453	592	116	4 595	2 603	497	578	288	374
II	-39	4 600	992	1 231	1 445	592	124	4 638	2 639	501	580	294	377
III	-62	4 609	997	1 240	1 429	597	132	4 670	2 636	504	601	299	378
IV	-44	4 632	1 015	1 243	1 430	591	140	4 675	2 661	500	579	305	381
18 *I*	-60	4 609	1 017	1 263	1 411	563	144	4 669	2 665	497	560	311	387
II	-49	4 599	1 004	1 247	1 421	557	145	4 648	2 683	466	542	314	385
III	-41	4 567	989	1 256	1 402	550	150	4 607	2 662	468	529	315	383
IV	-24	4 545	1 001	1 258	1 396	529	139	4 569	2 673	468	504	297	380
19 *I*	-1	4 617	1 001	1 283	1 397	554	148	4 618	2 691	471	500	308	395
II	9	4 636	976	1 302	1 414	543	151	4 627	2 674	470	498	311	409
III	35	4 647	963	1 316	1 398	546	150	4 612	2 626	475	495	313	418
IV	29	4 643	982	1 294	1 400	564	161	4 614	2 646	486	501	320	411

ACTIVOS FINANCIEROS
Porcentaje del PIB

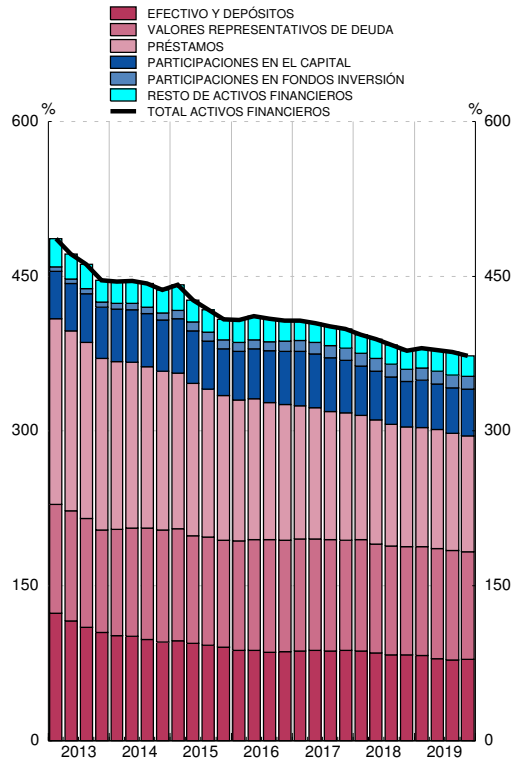

PASIVOS
Porcentaje del PIB

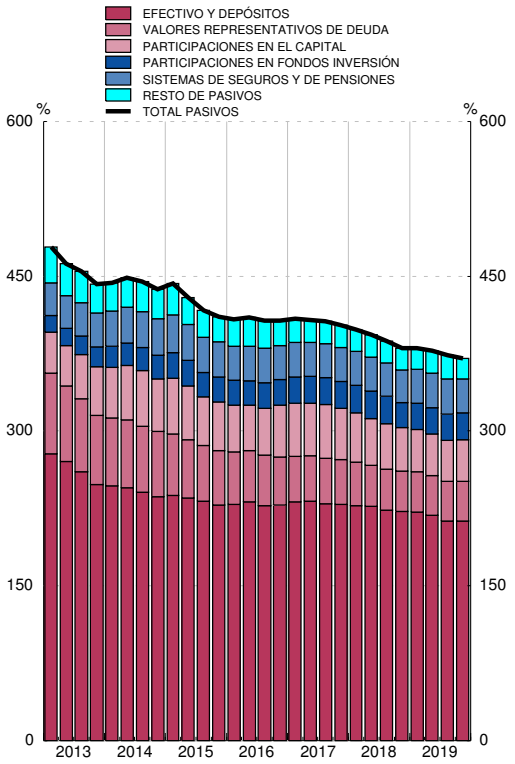

Fuente: CFEE (BE).

■ Serie representada gráficamente.

millones de euros

	Operaciones financieras netas	Adquisiciones netas de activos financieros						Pasivos netos contraídos					
		Total	Principales instrumentos					Total	Principales instrumentos				
			Efectivo y depósitos	Valores representativos de deuda	Préstamos	Participaciones en el capital	Participaciones en fondos de inversión		Efectivo y depósitos	Valores representativos de deuda	Participaciones en el capital	Participaciones en fondos de inversión	Sistemas de seguros y de pensiones
	1	2 ■	3 ■	4 ■	5 ■	6 ■	7 ■	8 ■	9 ■	10 ■	11 ■	12 ■	13 ■
15	18 717	-12 845	-13 569	14 548	-48 770	15 778	26 684	-31 562	13 018	-61 655	18 146	20 369	3 753
16	21 085	76 887	-13 902	84 613	-27 831	7 452	7 989	55 802	77 810	-34 720	10 094	10 760	6 949
17	25 384	184 727	82 467	43 061	-28 004	47 315	28 815	159 343	154 519	-33 037	13 018	17 551	11 167
18	32 496	49 634	-799	27 707	-14 944	16 581	5 751	17 138	24 796	-21 414	5 095	7 178	3 263
19	33 733	10 539	-20 952	-11 989	13 599	18 164	4 745	-23 194	-28 814	6 941	1 402	511	9 459
16 *I*	4 714	6 115	-23 825	28 896	-16 746	5 229	-387	1 401	25 507	-9 767	4 432	-1 538	6 346
II	5 433	70 176	6 578	27 132	18 654	7 184	1 440	64 743	51 405	-6 673	3 617	1 266	5 489
III	3 709	-17 211	-11 549	13 795	-25 663	1 100	3 563	-20 920	-20 945	-11 537	1 642	5 760	1 896
IV	7 229	17 808	14 894	14 791	-4 076	-6 061	3 374	10 579	21 842	-6 743	404	5 271	-6 780
17 *I*	6 288	54 554	11 581	29 095	-3 872	3 656	7 640	48 266	61 859	-23 227	601	3 084	4 188
II	7 336	44 339	20 074	2 511	-53	8 967	8 255	37 003	41 305	-4 057	274	5 863	3 835
III	3 796	22 388	6 159	10 330	-11 544	10 374	7 126	18 592	265	-2 135	16 040	3 243	-125
IV	7 964	63 446	44 653	1 124	-12 536	24 318	5 794	55 482	51 092	-3 617	-3 896	5 360	3 270
18 *I*	6 903	31 866	2 312	19 262	-7 932	5 338	5 613	24 963	5 919	1 337	5 489	8 304	7 083
II	5 583	14 133	-14 543	9 121	11 830	2 654	-519	8 550	15 096	-15 762	-549	2 675	-2 977
III	8 622	3 811	-438	8 500	-15 659	5 173	3 387	-4 811	-7 131	-3 278	149	663	-2 163
IV	11 388	-176	11 871	-9 176	-3 182	3 416	-2 730	-11 564	10 913	-3 710	6	-4 465	1 319
19 *I*	5 892	24 100	-991	10 221	2 007	472	2 262	18 208	15 720	-1 850	-924	-2 052	5 680
II	7 731	-524	-24 145	-8 034	21 104	4 842	468	-8 255	-15 288	-6 793	-682	779	5 740
III	9 016	-35 676	-15 977	-9 676	-15 126	7 836	-4 024	-44 692	-51 752	5 356	3 025	-223	1 796
IV	11 094	22 639	20 162	-4 499	5 614	5 014	6 039	11 545	22 505	10 228	-17	2 007	-3 757

ADQUISICIÓN NETA DE ACTIVOS FINANCIEROS
Tasa de variación interanual y sus contribuciones (a)

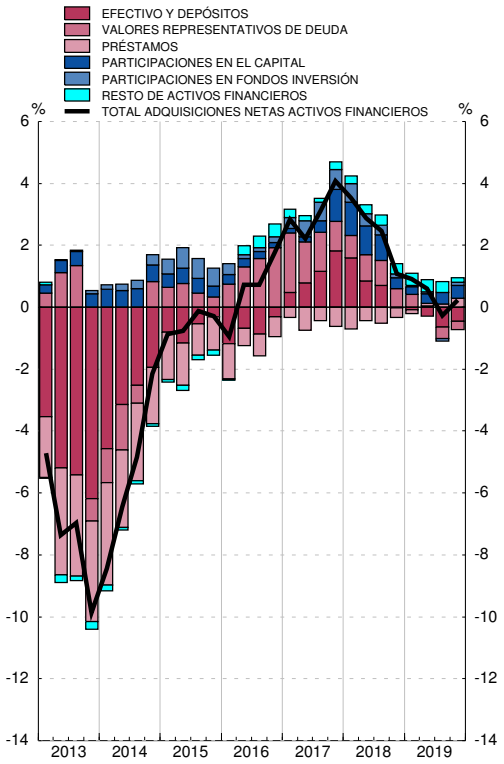

PASIVOS NETOS CONTRAÍDOS
Tasa de variación interanual y sus contribuciones (b)

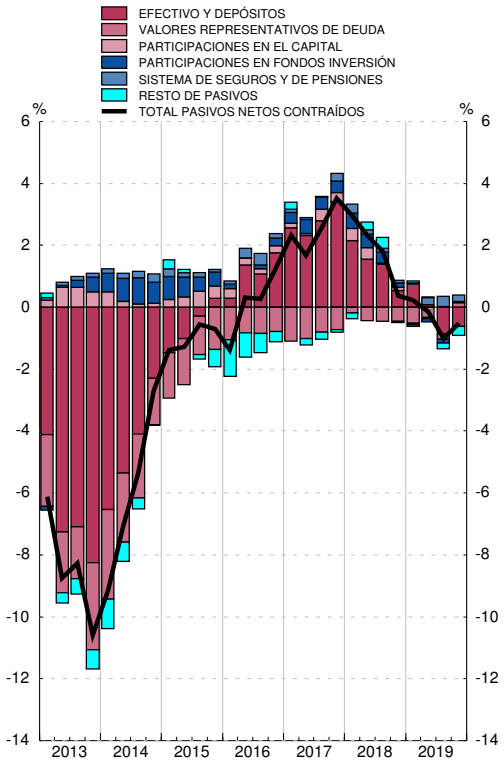

Fuente: CFEE (BE).

a. La tasa de variación interanual se calcula como: Total de adquisiciones netas de activos financieros / Saldo de activos financieros al inicio del periodo.

b. La tasa de variación interanual se calcula como: Total de pasivos netos contraídos / Saldo de pasivos al inicio del periodo.

3.7 Administraciones Públicas
Balance financiero

■ Serie representada gráficamente.

miles de millones de euros

	Activos financieros netos	Activos financieros						Pasivos				
		Total	Principales instrumentos					Total	Principales instrumentos			
			Efectivo y depósitos	Valores representativos de deuda	Préstamos	Participaciones en el capital y en fondos de inversión	Otras cuentas pendientes de cobro		Valores representativos de deuda	Préstamos	Créditos comerciales	Otras cuentas pendientes de pago
	1	2 ■	3 ■	4 ■	5 ■	6 ■	7 ■	8 ■	9 ■	10 ■	11 ■	12 ■
15	-862	654	85	56	228	174	110	1 516	1 049	360	17	85
16	-908	649	79	32	249	183	107	1 557	1 087	370	14	81
17	-928	684	93	25	271	184	111	1 612	1 126	381	13	88
18	-947	718	103	21	297	189	108	1 665	1 160	393	11	97
19	-1 031	730	96	30	311	186	107	1 761	1 239	405	12	99
16 *I*	-884	662	95	58	229	173	106	1 546	1 082	364	15	80
II	-916	657	95	46	236	176	104	1 573	1 094	371	14	90
III	-925	650	90	41	239	179	102	1 575	1 114	366	14	77
IV	-908	649	79	32	249	183	107	1 557	1 087	370	14	81
17 *I*	-896	660	90	29	249	186	106	1 556	1 091	371	13	77
II	-921	673	99	28	253	185	107	1 594	1 110	373	13	93
III	-909	672	95	24	261	185	106	1 581	1 108	376	12	81
IV	-928	684	93	25	271	184	111	1 612	1 126	381	13	88
18 *I*	-952	693	104	24	274	184	107	1 645	1 165	382	11	82
II	-949	707	99	24	287	187	110	1 655	1 154	393	9	95
III	-930	718	115	21	289	188	105	1 648	1 156	392	9	86
IV	-947	718	103	21	297	189	108	1 665	1 160	393	11	97
19 *I*	-974	736	119	32	297	181	107	1 710	1 211	396	9	89
II	-1 035	743	118	32	303	183	107	1 778	1 261	405	9	97
III	-1 040	750	123	29	308	187	103	1 790	1 276	406	9	92
IV	-1 031	730	96	30	311	186	107	1 761	1 239	405	12	99

ACTIVOS FINANCIEROS
Porcentaje del PIB

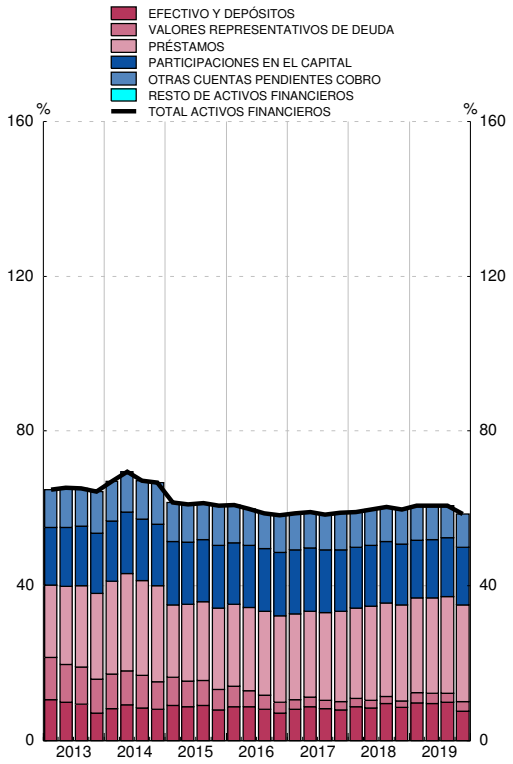

PASIVOS
Porcentaje del PIB

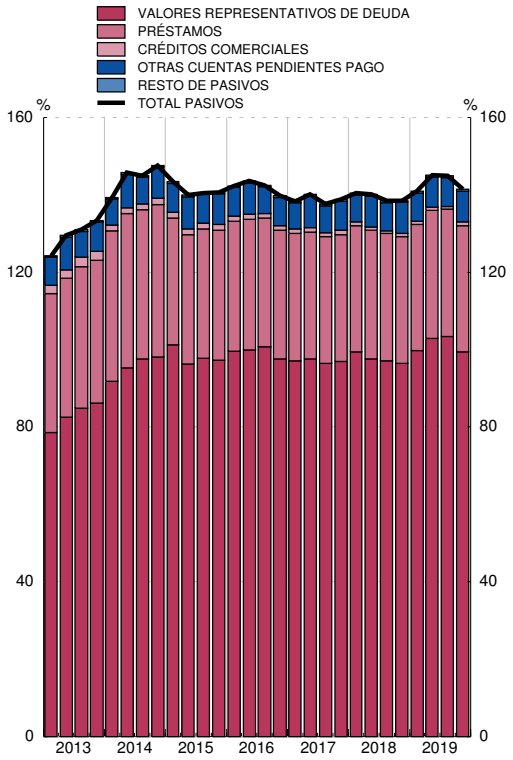

Fuente: CFEE (BE).

■ Serie representada gráficamente.

millones de euros

	Operaciones financieras netas	Adquisiciones netas de activos financieros						Pasivos netos contraídos				
		Total	Principales instrumentos					Total	Principales instrumentos			
			Efectivo y depósitos	Valores representativos de deuda	Préstamos	Participaciones en el capital y en fondos de inversión	Otras cuentas pendientes de cobro		Valores representativos de deuda	Préstamos	Créditos comerciales	Otras cuentas pendientes de pago
	1	2 ■	3 ■	4 ■	5 ■	6 ■	7 ■	8 ■	9 ■	10 ■	11 ■	12 ■
15	-54 897	14 556	1 528	-15 485	33 792	-3 511	-1 768	69 453	51 033	17 234	-955	1 932
16	-47 787	-14 070	-6 166	-23 933	20 476	-1 060	-3 388	33 717	30 655	9 651	-2 593	-4 187
17	-35 534	36 197	13 651	-6 719	25 780	-1 315	4 799	71 731	51 973	13 972	-1 237	6 808
18	-30 393	29 401	9 299	-3 365	26 250	3	-2 784	59 794	41 139	11 632	-2 188	8 966
19	-35 181	3 432	-7 381	-1 324	13 284	-167	-979	38 613	22 864	12 294	970	1 946
16 *I*	-8 040	8 690	9 982	805	1 349	529	-3 976	16 730	19 675	3 477	-1 621	-4 834
II	-26 220	-6 577	-153	-10 594	6 289	-37	-2 081	19 643	4 053	7 127	-1 623	10 042
III	2 142	-9 702	-5 397	-5 405	3 026	-23	-1 902	-11 844	5 940	-4 508	130	-13 474
IV	-15 669	-6 482	-10 597	-8 739	9 812	-1 530	4 572	9 187	986	3 555	521	4 080
17 *I*	-5 578	7 743	10 996	-2 510	83	-234	-592	13 321	18 132	872	-1 697	-3 994
II	-19 655	16 876	9 193	-1 184	7 866	-19	1 020	36 531	14 057	5 236	634	16 521
III	6 381	-1 276	-4 184	-3 942	7 897	-8	-1 039	-7 657	3 621	2 716	-1 136	-12 938
IV	-16 682	12 854	-2 353	918	9 935	-1 055	5 409	29 536	16 163	5 148	962	7 219
18 *I*	-3 072	9 142	10 795	-380	2 506	75	-3 853	12 214	18 288	837	-1 611	-5 334
II	-18 413	11 643	-4 375	280	13 162	-30	2 607	30 056	9 103	11 305	-2 624	12 199
III	8 311	9 985	15 531	-3 226	1 954	30	-4 305	1 674	10 960	-890	-176	-8 313
IV	-17 219	-1 368	-12 652	-39	8 628	-72	2 767	15 851	2 788	380	2 223	10 414
19 *I*	-3 870	14 530	16 016	62	-271	90	-1 367	18 400	25 139	3 306	-2 017	-8 011
II	-22 195	5 072	-1 580	247	5 812	167	426	27 267	9 832	8 981	699	7 690
III	8 495	3 074	5 418	-2 825	5 237	-14	-4 742	-5 421	-1 667	1 089	-276	-5 029
IV	-17 611	-19 243	-27 235	1 192	2 506	-410	4 705	-1 632	-10 441	-1 081	2 563	7 296

ADQUISICIÓN NETA DE ACTIVOS FINANCIEROS
Tasa de variación interanual y sus contribuciones (a)

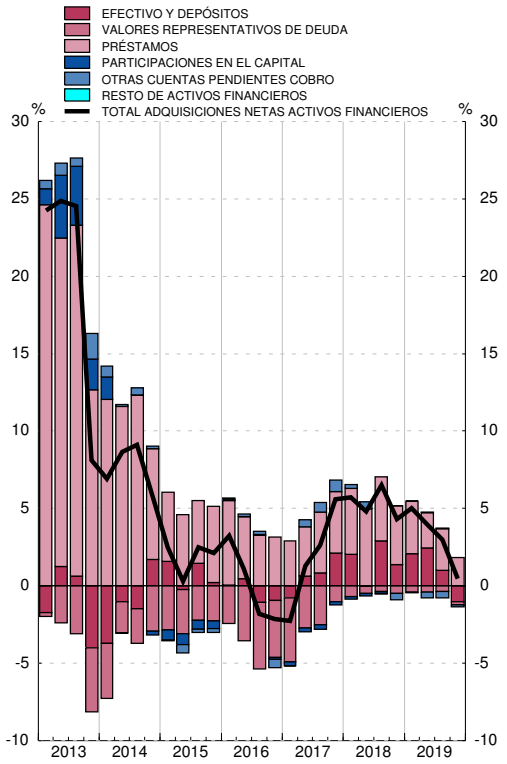

PASIVOS NETOS CONTRAÍDOS
Tasa de variación interanual y sus contribuciones (b)

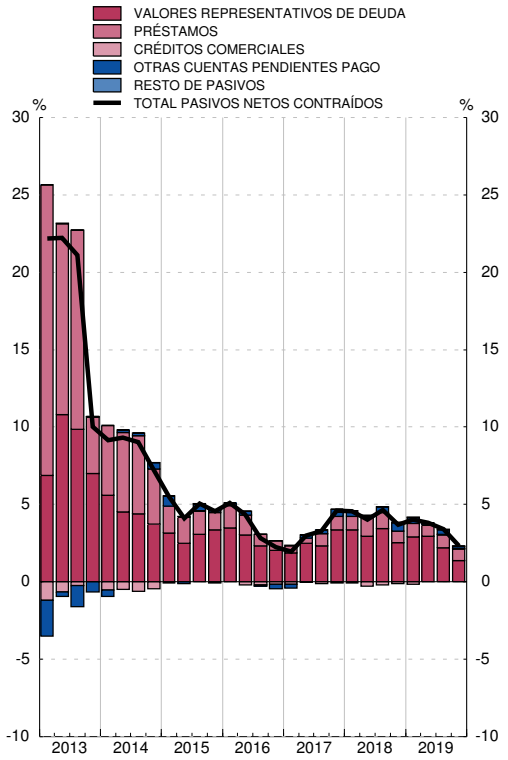

Fuente: CFEE (BE).

a. La tasa de variación interanual se calcula como: Total de adquisiciones netas de activos financieros / Saldo de activos financieros al inicio del periodo.

b. La tasa de variación interanual se calcula como: Total de pasivos netos contraídos / Saldo de pasivos al inicio del periodo.

3.9 Hogares de ISFLSH
Balance financiero

■ Serie representada gráficamente.

miles de millones de euros

	Activos financieros netos	Activos financieros						Pasivos			
		Total	Principales instrumentos					Total	Principales instrumentos		
			Efectivo y depósitos	Valores representativos de deuda	Participaciones en el capital	Participaciones en fondos de inversión	Sistemas de seguros y de pensiones		Préstamos	Créditos comerciales	Otras cuentas pendientes de pago
	1	2 ■	3 ■	4 ■	5 ■	6 ■	7 ■	8 ■	10 ■	11 ■	12 ■
15	1 390	2 168	852	34	631	267	339	778	733	11	34
16	1 427	2 195	861	25	630	282	349	767	719	11	37
17	1 508	2 272	857	19	670	316	359	764	711	12	41
18	1 496	2 261	881	16	639	309	357	765	710	13	42
19	1 633	2 400	919	23	670	339	388	767	709	13	45
16 *I*	1 372	2 144	852	27	608	262	346	772	726	11	35
II	1 376	2 157	864	28	586	264	352	781	733	11	37
III	1 409	2 177	852	26	620	273	356	768	722	11	35
IV	1 427	2 195	861	25	630	282	349	767	719	11	37
17 *I*	1 501	2 264	854	23	691	296	353	763	715	11	36
II	1 521	2 293	860	22	695	304	354	772	722	12	39
III	1 502	2 264	851	20	681	309	355	762	712	12	39
IV	1 508	2 272	857	19	670	316	359	764	711	12	41
18 *I*	1 507	2 268	852	20	657	323	365	762	709	12	40
II	1 533	2 306	873	15	663	328	362	773	719	12	42
III	1 511	2 275	862	15	654	329	360	764	712	12	40
IV	1 496	2 261	881	16	639	309	357	765	710	13	42
19 *I*	1 549	2 313	890	19	653	322	372	764	709	13	42
II	1 596	2 372	912	21	657	327	385	776	718	13	45
III	1 601	2 366	899	22	659	331	394	765	709	13	43
IV	1 633	2 400	919	23	670	339	388	767	709	13	45

ACTIVOS FINANCIEROS
Porcentaje del PIB

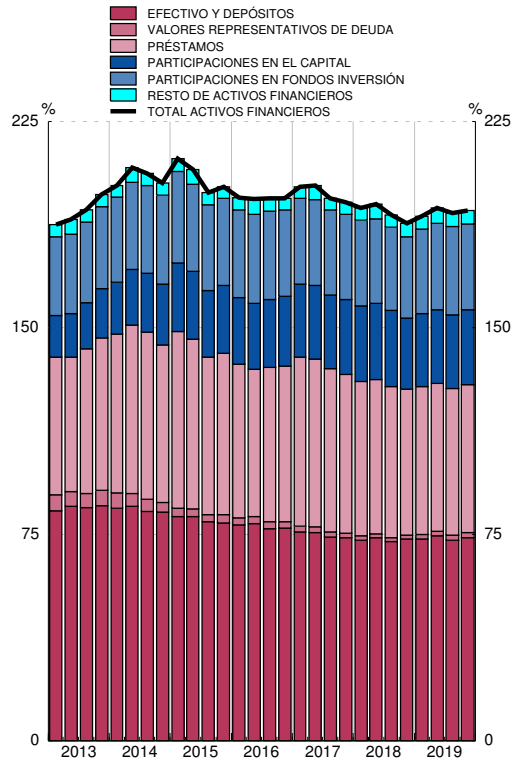

PASIVOS
Porcentaje del PIB

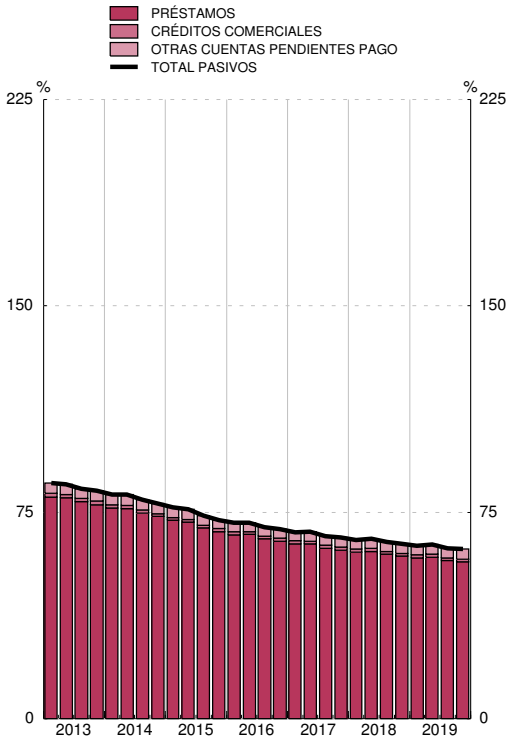

Fuente: CFEE (BE).

3.10 Hogares de ISFLSH
Cuenta de operaciones financieras

■ Serie representada gráficamente.

millones de euros

	Operaciones financieras netas	Adquisiciones netas de activos financieros						Pasivos netos contraídos			
		Total	Principales instrumentos					Total	Principales instrumentos		
			Efectivo y depósitos	Valores representativos de deuda	Participaciones en el capital	Participaciones en fondos de inversión	Sistemas de seguros y de pensiones		Préstamos	Créditos comerciales	Otras cuentas pendientes de pago
	1	2 ■	3 ■	4 ■	5 ■	6 ■	7 ■	8 ■	10 ■	11 ■	12 ■
15	26 445	17 063	-6 222	-2 530	-12 635	32 178	6 564	-9 382	-17 399	664	7 353
16	26 613	27 027	9 014	-2 896	3 434	13 719	2 867	414	-12 059	777	11 695
17	13 983	27 548	-4 065	-7 590	-206	28 668	8 348	13 565	-3 954	673	16 846
18	17 559	30 885	23 952	-1 799	-10 948	8 848	3 501	13 326	1 350	471	11 505
19	26 956	39 828	37 990	1 761	-16 793	6 663	7 889	12 873	1 698	834	10 340
16 *I*	7 089	11 909	-128	-1 261	7 692	-1 308	4 509	4 819	-6 259	399	10 679
II	25 258	38 938	12 400	3 578	1 254	2 742	5 275	13 681	7 581	135	5 965
III	-7 420	-24 467	-12 035	-4 973	-2 736	6 085	1 727	-17 047	-10 885	30	-6 192
IV	1 687	647	8 777	-240	-2 775	6 201	-8 644	-1 040	-2 496	213	1 244
17 *I*	5 130	4 527	-6 833	-146	1 986	7 254	2 811	-603	-3 166	-28	2 590
II	4 284	19 462	6 526	-2 454	-5 614	7 890	1 793	15 177	7 919	143	7 115
III	-9 538	-15 931	-9 679	-3 101	3 291	4 083	-501	-6 393	-9 297	218	2 687
IV	14 107	19 491	5 920	-1 890	131	9 441	4 244	5 383	589	340	4 454
18 *I*	4 733	9 193	-4 562	346	-3 698	9 157	6 978	4 460	-1 086	-182	5 728
II	16 614	26 483	20 815	-2 988	-3 871	2 952	-3 058	9 869	9 803	284	-218
III	-13 599	-24 459	-10 484	200	-2 668	856	-1 852	-10 860	-6 305	142	-4 697
IV	9 811	19 668	18 182	642	-710	-4 117	1 433	9 857	-1 063	228	10 692
19 *I*	6 664	6 910	8 908	1 377	-4 111	-1 791	4 056	246	-650	250	645
II	23 539	38 804	22 685	-156	-4 641	3 051	5 450	15 265	10 626	285	4 354
III	-9 657	-21 412	-13 327	-896	-1 303	2 420	1 389	-11 756	-9 145	103	-2 714
IV	6 409	15 526	19 725	1 436	-6 738	2 983	-3 006	9 117	867	196	8 054

ADQUISICIÓN NETA DE ACTIVOS FINANCIEROS
Tasa de variación interanual y sus contribuciones (a)

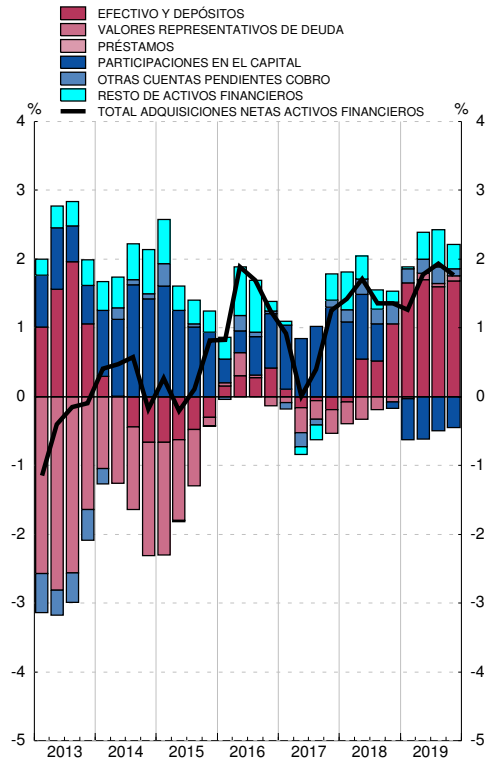

PASIVOS NETOS CONTRAÍDOS
Tasa de variación interanual y sus contribuciones (b)

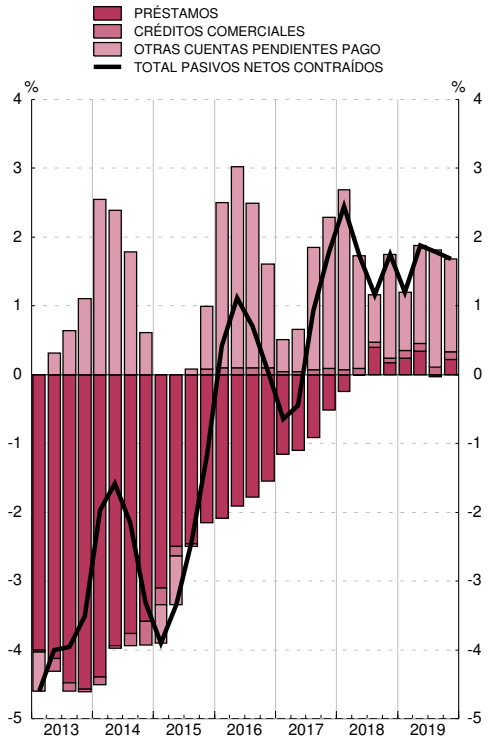

Fuente: CFEE (BE).

a. La tasa de variación interanual se calcula como: Total de adquisiciones netas de activos financieros / Saldo de activos financieros al inicio del periodo.

b. La tasa de variación interanual se calcula como: Total de pasivos netos contraídos / Saldo de pasivos al inicio del periodo.

3.11 Resto del mundo
Balance financiero

■ Serie representada gráficamente.

miles de millones de euros

	Activos financieros netos	Activos financieros						Pasivos					
		Total	Principales instrumentos					Total	Principales instrumentos				
			Efectivo y depósitos	Valores representativos de deuda	Préstamos	Participaciones en el capital	Participaciones en fondos inversión		Efectivo y depósitos	Valores representativos de deuda	Préstamos	Participaciones en el capital	Participaciones en fondos inversión
	1	2 ■	3 ■	4 ■	5 ■	6 ■	7 ■	8 ■	9 ■	10 ■	11 ■	6 ■	7 ■
15	950	2 645	588	766	415	720	4	1 695	252	297	199	601	154
16	944	2 734	659	744	405	770	4	1 790	256	333	216	634	163
17	987	2 872	711	768	398	849	6	1 885	273	356	229	643	210
18	956	2 950	745	800	413	843	6	1 994	325	389	243	647	208
19	911	3 105	742	886	404	917	7	2 193	376	418	278	682	244
16 *I*	973	2 664	617	763	414	704	4	1 692	248	305	197	600	148
II	950	2 706	651	761	413	706	4	1 756	258	316	207	618	150
III	971	2 741	656	763	416	737	4	1 769	259	329	208	618	156
IV	944	2 734	659	744	405	770	4	1 790	256	333	216	634	163
17 *I*	968	2 818	706	732	410	822	4	1 850	268	348	220	658	179
II	1 000	2 842	699	752	412	837	4	1 842	262	353	223	642	192
III	993	2 851	702	749	409	845	4	1 858	260	353	230	646	201
IV	987	2 872	711	768	398	849	6	1 885	273	356	229	643	210
18 *I*	1 002	2 916	720	799	404	850	6	1 914	285	370	231	645	218
II	997	2 946	738	787	405	867	6	1 949	299	375	235	640	221
III	984	2 963	738	797	405	873	6	1 979	312	383	235	648	227
IV	956	2 950	745	800	413	843	6	1 994	325	389	243	647	208
19 *I*	954	3 025	749	827	412	883	6	2 071	350	393	249	671	222
II	949	3 069	746	868	404	886	6	2 119	362	408	256	669	229
III	940	3 107	723	895	411	895	7	2 167	366	418	260	678	231
IV	911	3 105	742	886	404	917	7	2 193	376	418	278	682	244

ACTIVOS FINANCIEROS
Porcentaje del PIB

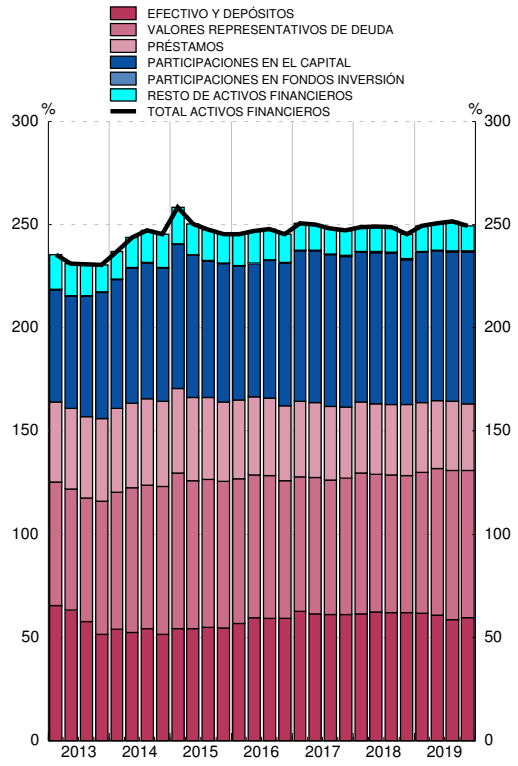

PASIVOS
Porcentaje del PIB

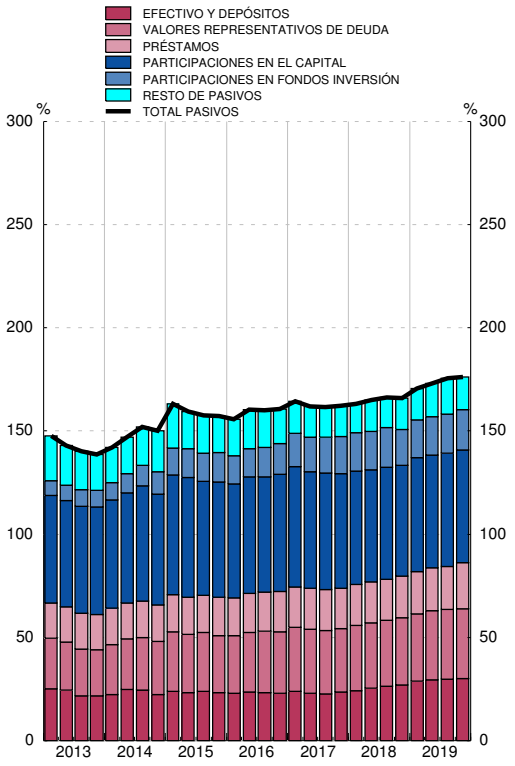

Fuente: CFEE (BE).

3.12 Resto del mundo
Cuenta de operaciones financieras

■ Serie representada gráficamente.

millones de euros

	Operaciones financieras netas	Adquisiciones netas de activos financieros						Pasivos netos contraídos					
		Total	Principales instrumentos					Total	Principales instrumentos				
			Efectivo y depósitos	Valores representativos de deuda	Préstamos	Participaciones en el capital	Participaciones en fondos inversión		Efectivo y depósitos	Valores representativos de deuda	Préstamos	Participaciones en el capital	Participaciones en fondos inversión
	1	2 ■	3 ■	4 ■	5 ■	6 ■	7 ■	8 ■	9 ■	10 ■	11 ■	6 ■	7 ■
15	-28 804	135 178	49 701	50 092	-9 026	45 206	111	163 982	17 235	36 238	13 594	45 200	41 842
16	-37 800	84 715	70 517	-24 191	-3 152	39 410	100	122 515	3 410	35 157	20 081	38 112	11 710
17	-33 929	131 761	57 935	35 867	-1 656	34 331	604	165 690	21 024	32 210	411	54 778	44 969
18	-29 051	105 934	31 818	37 188	6 156	25 894	62	134 985	50 283	39 406	8 982	30 886	8 662
19	-29 227	93 070	-4 526	71 808	-7 130	29 347	-140	122 297	50 070	17 584	35 990	14 999	12 199
16 *I*	-1 505	26 079	30 861	-13 940	6 601	4 253	191	27 584	-2 598	9 283	2 809	12 247	-339
II	-12 808	33 054	33 488	-12 201	-831	12 500	-110	45 862	9 251	8 716	8 838	15 625	2 838
III	-13 508	24 175	5 073	4 113	2 906	10 707	-41	37 683	959	11 619	1 413	8 264	4 695
IV	-9 979	1 407	1 095	-2 163	-11 828	11 949	61	11 386	-4 202	5 540	7 021	1 976	4 516
17 *I*	-1 708	61 337	47 528	-4 349	8 333	7 734	23	63 045	12 330	17 471	5 512	15 156	13 260
II	-11 309	23 497	-3 862	20 464	2 566	3 763	272	34 806	-3 963	8 375	4 757	5 398	13 117
III	-11 413	18 066	4 451	927	-1 808	12 911	-68	29 479	-1 045	2 420	8 443	8 385	8 270
IV	-9 499	28 862	9 819	18 826	-10 747	9 924	377	38 361	13 702	3 945	-18 301	25 839	10 321
18 *I*	-1 824	42 207	9 974	15 268	5 800	10 555	109	44 031	13 248	15 760	2 263	9 856	8 087
II	-9 760	25 793	15 054	-1 767	759	9 377	131	35 553	12 306	9 282	2 288	8 416	1 400
III	-8 289	30 859	-29	17 988	889	9 036	-15	39 148	12 664	12 511	627	13 327	3 345
IV	-9 178	7 075	6 820	5 700	-1 293	-3 073	-163	16 253	12 066	1 854	3 805	-713	-4 170
19 *I*	1 192	37 176	1 828	18 377	-590	15 926	-108	35 984	24 528	-216	5 919	6 138	901
II	-11 382	22 445	-996	25 285	-7 005	4 489	-16	33 827	12 347	10 782	8 593	2 636	3 586
III	-8 772	3 899	-26 234	22 849	5 257	-448	-16	12 671	1 699	-385	1 306	11 040	-789
IV	-10 265	29 550	20 875	5 297	-4 792	9 380	-1	39 815	11 496	7 403	20 172	-4 815	8 501

ADQUISICIÓN NETA DE ACTIVOS FINANCIEROS
Tasa de variación interanual y sus contribuciones (a)

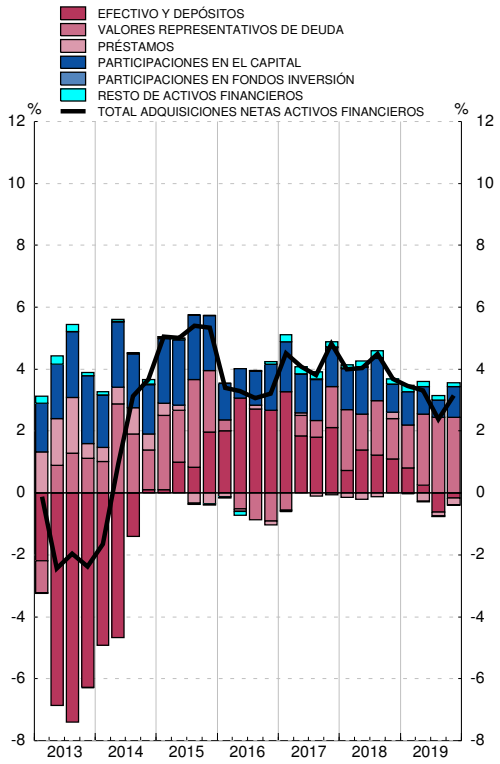

PASIVOS NETOS CONTRAÍDOS
Tasa de variación interanual y sus contribuciones (b)

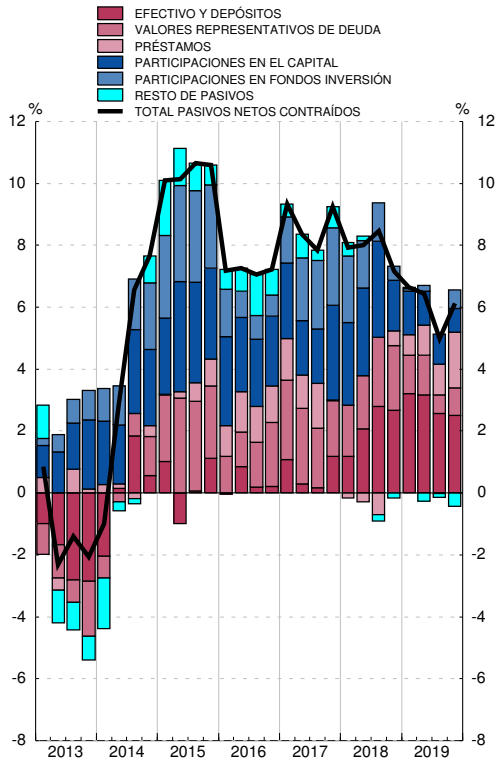

Fuente: CFEE (BE).

a. La tasa de variación interanual se calcula como: Total de adquisiciones netas de activos financieros / Saldo de activos financieros al inicio del periodo.

b. La tasa de variación interanual se calcula como: Total de pasivos netos contraídos / Saldo de pasivos al inicio del periodo.

3. CUENTAS FINANCIERAS TRIMESTRALES (SEC2010)
B) Cartera de valores de los sectores institucionales (*)

3.13 (1ª parte) Valores representativos de deuda
Saldos

miles de millones de euros

	Sectores residentes					Sociedades no financieras					Instituciones financieras				
	Total	Emisiones de:				Total	Emisiones de:				Total	Emisiones de:			
		SnF	IIFF	AAPP	RdM		SnF	IIFF	AAPP	RdM		SnF	IIFF	AAPP	RdM
	1	2	3	4	5	6	7	8	9	10	11	12	13	14	15
15	1 237,3	17,6	329,3	593,2	297,2	33,5	0,8	18,7	8,0	5,9	1 113,3	14,8	286,5	529,2	282,8
16	1 287,4	19,5	306,3	629,1	332,5	30,9	0,7	18,0	6,8	5,4	1 199,6	17,1	272,2	591,6	318,7
17	1 309,8	24,3	283,3	645,8	356,3	23,0	0,7	15,2	2,6	4,6	1 242,9	21,9	256,7	620,6	343,7
18	1 319,9	29,5	252,5	648,4	389,4	24,5	1,2	13,6	1,6	8,1	1 258,5	26,8	232,2	627,3	372,2
19	1 375,8	34,8	258,4	664,9	417,6	28,3	1,6	17,5	0,9	8,3	1 294,1	31,0	225,6	643,2	394,4
16 *I*	1 262,8	16,6	319,4	621,3	305,5	30,1	0,8	17,3	6,7	5,3	1 148,1	13,9	283,3	558,6	292,4
II	1 280,2	17,5	315,7	630,7	316,2	32,3	0,8	19,5	6,9	5,2	1 174,1	14,9	277,9	578,4	303,0
III	1 309,4	18,3	315,5	646,6	328,9	34,1	0,7	20,9	6,9	5,5	1 208,2	15,8	277,0	600,6	314,9
IV	1 287,4	19,5	306,3	629,1	332,5	30,9	0,7	18,0	6,8	5,4	1 199,6	17,1	272,2	591,6	318,7
17 *I*	1 300,5	21,6	293,1	637,6	348,3	25,0	0,8	16,5	2,5	5,2	1 222,8	19,1	262,0	607,3	334,5
II	1 305,9	22,5	291,2	639,4	352,9	24,5	0,9	16,5	2,3	4,8	1 231,5	19,9	261,3	610,9	339,4
III	1 308,6	23,3	289,3	642,9	353,0	24,7	0,9	16,8	2,3	4,7	1 240,1	20,8	260,7	618,7	339,9
IV	1 309,8	24,3	283,3	645,8	356,3	23,0	0,7	15,2	2,6	4,6	1 242,9	21,9	256,7	620,6	343,7
18 *I*	1 330,4	27,7	274,7	658,3	369,6	23,4	1,1	15,9	1,7	4,8	1 263,1	25,1	246,9	634,2	356,9
II	1 306,6	28,2	253,4	649,6	375,5	19,8	1,2	11,7	1,9	5,1	1 247,3	25,5	233,8	625,4	362,5
III	1 311,6	29,6	255,3	643,6	383,1	20,0	1,3	11,3	1,9	5,4	1 255,5	26,7	236,2	622,4	370,2
IV	1 319,9	29,5	252,5	648,4	389,4	24,5	1,2	13,6	1,6	8,1	1 258,5	26,8	232,2	627,3	372,2
19 *I*	1 360,5	31,9	252,4	682,9	393,3	26,7	1,7	15,3	1,7	8,1	1 282,6	27,9	225,9	658,2	370,7
II	1 383,0	32,5	251,7	690,9	407,8	27,3	1,5	16,2	1,6	7,9	1 302,3	28,6	222,0	666,2	385,3
III	1 394,6	34,0	249,8	693,1	417,7	27,2	1,6	15,8	1,7	8,2	1 315,8	30,1	219,3	671,5	394,8
IV	1 375,8	34,8	258,4	664,9	417,6	28,3	1,6	17,5	0,9	8,3	1 294,1	31,0	225,6	643,2	394,4

Fuente: CFEE (BE).

(*) SnF: Sociedades no financieras; IIFF: Instituciones financieras; AAPP: Administraciones públicas; RdM: Resto del mundo

3.13 (Cont.) Valores representativos de deuda
Saldos

miles de millones de euros

	Administraciones Públicas					Hogares e ISFLSH					Resto del mundo			
	Total	Emisiones de:				Total	Emisiones de:				Total	Emisiones de:		
		SnF	IIFF	AAPP	RdM		SnF	IIFF	AAPP	RdM		SnF	IIFF	AAPP
	16	17	18	19	20	21	22	23	24	25	26	27	28	29
15	56,4	0,1	3,8	52,0	0,6	34,1	2,0	20,3	4,0	7,8	765,7	71,1	238,7	455,9
16	31,6	0,1	2,9	27,9	0,8	25,2	1,6	13,2	2,8	7,6	743,7	69,7	215,9	458,1
17	24,8	0,1	2,7	21,2	0,9	19,0	1,5	8,8	1,4	7,2	767,8	70,6	217,0	480,2
18	21,1	0,1	2,2	17,3	1,6	15,8	1,5	4,6	2,2	7,5	799,6	72,6	215,3	511,7
19	30,1	0,8	3,1	19,0	7,2	23,2	1,5	12,2	1,9	7,6	886,1	84,5	227,4	574,2
16 *I*	57,6	0,1	4,0	52,8	0,7	26,9	1,8	14,8	3,2	7,1	763,0	67,7	234,1	461,2
II	46,0	0,1	3,0	42,2	0,7	27,7	1,8	15,4	3,3	7,2	761,1	69,7	228,0	463,4
III	40,7	0,1	2,9	36,9	0,8	26,4	1,8	14,7	2,3	7,7	762,8	70,4	225,2	467,3
IV	31,6	0,1	2,9	27,9	0,8	25,2	1,6	13,2	2,8	7,6	743,7	69,7	215,9	458,1
17 *I*	29,2	0,1	2,9	25,3	0,9	23,5	1,6	11,7	2,5	7,7	731,5	73,8	204,0	453,7
II	27,8	0,1	2,9	23,9	0,9	22,1	1,6	10,5	2,3	7,7	751,6	71,5	209,9	470,2
III	24,2	0,1	2,9	20,3	0,9	19,6	1,6	9,0	1,6	7,5	748,9	69,2	214,8	464,9
IV	24,8	0,1	2,7	21,2	0,9	19,0	1,5	8,8	1,4	7,2	767,8	70,6	217,0	480,2
18 *I*	24,3	0,1	2,4	20,7	1,1	19,5	1,5	9,5	1,6	6,9	799,1	69,7	222,8	506,7
II	24,4	0,1	2,4	20,8	1,1	15,1	1,4	5,5	1,5	6,7	786,7	68,9	213,1	504,7
III	20,9	0,1	2,4	17,2	1,3	15,1	1,5	5,4	2,0	6,2	796,7	70,8	213,0	512,9
IV	21,1	0,1	2,2	17,3	1,6	15,8	1,5	4,6	2,2	7,5	799,6	72,6	215,3	511,7
19 *I*	32,2	0,7	3,4	21,1	7,0	19,0	1,6	7,9	2,0	7,5	827,1	80,8	218,4	527,9
II	32,3	0,8	3,3	21,2	7,1	21,1	1,6	10,2	1,9	7,4	868,4	80,5	218,1	569,8
III	29,2	0,8	3,1	18,0	7,2	22,5	1,5	11,6	1,9	7,5	895,0	86,5	225,3	583,2
IV	30,1	0,8	3,1	19,0	7,2	23,2	1,5	12,2	1,9	7,6	886,1	84,5	227,4	574,2

Fuente: CFEE (BE).
(*) SnF: Sociedades no financieras; IIFF: Instituciones financieras; AAPP: Administraciones públicas; RdM: Resto del mundo

3. CUENTAS FINANCIERAS TRIMESTRALES (SEC2010)
B) Cartera de valores de los sectores institucionales (*)

3.14 (1ª parte) Acciones cotizadas
Saldos

miles de millones de euros

	Sectores residentes					Sociedades no financieras					Instituciones financieras				
	Total	Emisiones de:				Total	Emisiones de:				Total	Emisiones de:			
		SnF	IIFF	AAPP	RdM		SnF	IIFF	AAPP	RdM		SnF	IIFF	AAPP	RdM
	1	2	3	4	5	6	7	8	9	10	11	12	13	14	15
15	479,3	239,5	99,9	-	139,8	198,0	147,8	15,8	-	34,3	150,6	38,7	22,9	-	89,1
16	496,1	236,4	102,8	-	156,9	210,5	149,3	17,1	-	44,1	146,9	34,3	18,9	-	93,7
17	530,6	247,6	111,2	-	171,8	205,4	150,8	14,6	-	40,0	172,3	38,6	21,1	-	112,7
18	450,7	211,0	90,3	-	149,4	195,6	135,1	22,7	-	37,8	128,2	25,3	10,2	-	92,7
19	508,9	243,3	87,3	-	178,3	230,4	161,4	22,5	-	46,5	146,4	25,9	9,8	-	110,7
16 *I*	459,2	232,7	86,0	-	140,5	189,1	142,4	12,9	-	33,8	142,3	36,0	19,9	-	86,5
II	452,9	226,9	77,3	-	148,8	193,7	136,8	11,5	-	45,3	137,1	34,6	17,0	-	85,5
III	478,1	239,3	85,9	-	152,9	207,8	148,8	13,4	-	45,6	141,2	34,2	17,8	-	89,3
IV	496,1	236,4	102,8	-	156,9	210,5	149,3	17,1	-	44,1	146,9	34,3	18,9	-	93,7
17 *I*	545,5	258,0	115,7	-	171,8	228,6	162,2	18,7	-	47,7	161,3	37,5	21,3	-	102,4
II	532,3	258,7	113,2	-	160,4	216,5	160,5	17,5	-	38,5	165,0	39,9	21,7	-	103,4
III	534,5	249,3	117,8	-	167,4	210,7	153,4	17,2	-	40,1	168,7	38,4	22,1	-	108,2
IV	530,6	247,6	111,2	-	171,8	205,4	150,8	14,6	-	40,0	172,3	38,6	21,1	-	112,7
18 *I*	516,9	239,7	110,3	-	166,9	217,4	150,7	24,6	-	42,1	150,4	32,5	12,8	-	105,1
II	506,5	247,2	103,3	-	156,0	223,4	158,1	23,6	-	41,7	139,6	31,6	12,7	-	95,3
III	488,5	229,9	102,1	-	156,5	210,6	146,1	25,0	-	39,5	139,4	29,8	11,5	-	98,1
IV	450,7	211,0	90,3	-	149,4	195,6	135,1	22,7	-	37,8	128,2	25,3	10,2	-	92,7
19 *I*	486,8	236,6	90,5	-	159,7	216,6	153,9	22,3	-	40,4	135,9	26,4	9,8	-	99,7
II	484,4	236,0	87,8	-	160,6	216,9	155,1	21,2	-	40,7	135,2	25,6	9,0	-	100,5
III	493,6	241,7	83,3	-	168,6	224,8	159,4	21,1	-	44,2	138,2	26,3	8,3	-	103,7
IV	508,9	243,3	87,3	-	178,3	230,4	161,4	22,5	-	46,5	146,4	25,9	9,8	-	110,7

Fuente: CFEE (BE).
(*) SnF: Sociedades no financieras; IIFF: Instituciones financieras; AAPP: Administraciones públicas; RdM: Resto del mundo

3. CUENTAS FINANCIERAS TRIMESTRALES (SEC2010)
B) Cartera de valores de los sectores institucionales (*)

3.14 (Cont.) Acciones cotizadas
Saldos

miles de millones de euros

	Administraciones Públicas					Hogares e ISFLSH					Resto del mundo			
	Total	Emisiones de:				Total	Emisiones de:				Total	Emisiones de:		
		SnF	IIFF	AAPP	RdM		SnF	IIFF	AAPP	RdM		SnF	IIFF	AAPP
	16	17	18	19	20	21	22	23	24	25	26	27	28	29
15	7,9	-	7,9	-	-	122,7	53,0	53,3	-	16,4	298,4	212,2	86,2	-
16	7,4	-	7,4	-	-	131,4	52,9	59,4	-	19,1	304,9	215,0	89,9	-
17	7,0	-	7,0	-	-	145,9	58,2	68,6	-	19,1	358,7	241,3	117,4	-
18	4,8	-	4,8	-	-	122,1	50,7	52,5	-	18,9	310,4	225,3	85,1	-
19	3,6	-	3,6	-	-	128,5	56,0	51,4	-	21,2	360,3	273,8	86,5	-
16 *I*	6,2	-	6,2	-	-	121,5	54,3	47,1	-	20,1	268,7	195,9	72,8	-
II	4,8	-	4,8	-	-	117,3	55,5	43,9	-	17,9	259,1	194,9	64,2	-
III	5,5	-	5,5	-	-	123,6	56,4	49,2	-	18,0	284,1	212,3	71,8	-
IV	7,4	-	7,4	-	-	131,4	52,9	59,4	-	19,1	304,9	215,0	89,9	-
17 *I*	7,4	-	7,4	-	-	148,2	58,2	68,4	-	21,7	343,8	238,2	105,6	-
II	8,2	-	8,2	-	-	142,6	58,3	65,8	-	18,4	361,4	249,8	111,6	-
III	8,2	-	8,2	-	-	146,9	57,5	70,3	-	19,1	366,2	244,2	122,0	-
IV	7,0	-	7,0	-	-	145,9	58,2	68,6	-	19,1	358,7	241,3	117,4	-
18 *I*	6,9	-	6,9	-	-	142,2	56,5	66,0	-	19,6	347,6	234,5	113,1	-
II	6,1	-	6,1	-	-	137,4	57,5	61,0	-	19,0	358,4	255,6	102,8	-
III	6,4	-	6,4	-	-	132,1	54,0	59,3	-	18,9	341,0	243,5	97,5	-
IV	4,8	-	4,8	-	-	122,1	50,7	52,5	-	18,9	310,4	225,3	85,1	-
19 *I*	4,4	-	4,4	-	-	130,0	56,3	54,1	-	19,7	337,5	249,4	88,1	-
II	3,9	-	3,9	-	-	128,4	55,3	53,8	-	19,4	335,9	251,3	84,6	-
III	3,3	-	3,3	-	-	127,3	56,0	50,6	-	20,6	338,5	255,6	82,9	-
IV	3,6	-	3,6	-	-	128,5	56,0	51,4	-	21,2	360,3	273,8	86,5	-

Fuente: CFEE (BE).
(*) SnF: Sociedades no financieras; IIFF: Instituciones financieras; AAPP: Administraciones públicas; RdM: Resto del mundo

3. CUENTAS FINANCIERAS TRIMESTRALES (SEC2010)
B) Cartera de valores de los sectores institucionales (*)

3.15 Participaciones en fondos de inversión
Saldos

miles de millones de euros

	Sectores residentes			Sociedades no financieras			Instituciones financieras			Administraciones Públicas		Hogares e ISFLSH			Resto del mundo	
	Total	Emisiones de:		Total	Emisiones de:		Total	Emisiones de:		Total	Emisiones de	Total	Emisiones de:		Total	Emisiones de
		IIFF	RdM		IIFF	RdM		IIFF	RdM		IIFF		IIFF	RdM		IIFF
	1	2	3	4	5	6	7	8	9	10	11	12	13	14	15	16
15	413,5	259,4	154,1	49,0	33,0	16,0	97,3	20,8	76,5	0,7	0,7	266,5	204,9	61,6	3,6	3,6
16	437,2	273,8	163,4	47,0	33,4	13,6	107,1	22,3	84,8	0,6	0,6	282,5	217,4	65,1	3,7	3,7
17	509,1	299,4	209,7	52,5	34,7	17,8	140,2	25,6	114,6	0,4	0,4	316,0	238,6	77,4	5,9	5,9
18	499,3	290,8	208,5	51,0	32,2	18,8	138,6	24,9	113,8	0,4	0,4	309,2	233,3	75,9	6,0	6,0
19	557,7	313,3	244,4	57,2	33,8	23,4	160,6	29,0	131,6	1,4	1,4	338,5	249,1	89,4	6,6	6,6
16 *I*	402,2	254,3	147,9	44,6	32,1	12,5	94,6	20,7	73,9	0,7	0,7	262,3	200,8	61,5	3,7	3,7
II	406,3	256,0	150,3	44,8	32,0	12,8	96,5	20,7	75,8	0,6	0,6	264,4	202,7	61,7	3,6	3,6
III	421,4	265,2	156,2	46,1	33,1	13,0	101,4	21,2	80,1	0,6	0,6	273,3	210,3	63,1	3,6	3,6
IV	437,2	273,8	163,4	47,0	33,4	13,6	107,1	22,3	84,8	0,6	0,6	282,5	217,4	65,1	3,7	3,7
17 *I*	463,1	283,8	179,3	49,9	34,7	15,2	116,4	22,9	93,5	0,6	0,6	296,2	225,6	70,6	3,8	3,8
II	481,2	289,6	191,6	52,5	35,9	16,6	124,2	23,5	100,7	0,7	0,7	303,8	229,6	74,3	4,1	4,1
III	495,4	294,7	200,7	53,1	35,9	17,2	132,3	24,7	107,6	0,7	0,7	309,3	233,5	75,9	4,1	4,1
IV	509,1	299,4	209,7	52,5	34,7	17,8	140,2	25,6	114,6	0,4	0,4	316,0	238,6	77,4	5,9	5,9
18 *I*	522,2	304,5	217,6	53,9	34,4	19,6	144,3	26,4	118,0	0,5	0,5	323,5	243,4	80,1	6,0	6,0
II	529,2	307,9	221,3	55,9	35,6	20,3	145,3	25,9	119,4	0,5	0,5	327,6	245,9	81,6	6,3	6,3
III	535,1	308,6	226,5	55,9	34,9	21,0	149,6	26,5	123,1	0,4	0,4	329,1	246,8	82,4	6,4	6,4
IV	499,3	290,8	208,5	51,0	32,2	18,8	138,6	24,9	113,8	0,4	0,4	309,2	233,3	75,9	6,0	6,0
19 *I*	523,7	301,6	222,1	52,4	33,4	18,9	148,1	25,2	122,9	1,4	1,4	321,9	241,6	80,3	6,5	6,5
II	533,5	304,4	229,2	53,7	33,1	20,6	151,4	25,7	125,7	1,4	1,4	327,0	244,2	82,9	6,4	6,4
III	537,0	306,2	230,8	54,6	32,9	21,8	149,6	26,2	123,4	1,4	1,4	331,4	245,7	85,7	6,6	6,6
IV	557,7	313,3	244,4	57,2	33,8	23,4	160,6	29,0	131,6	1,4	1,4	338,5	249,1	89,4	6,6	6,6

Fuente: CFEE (BE).

(*) SnF: Sociedades no financieras; IIFF: Instituciones financieras; AAPP: Administraciones públicas; RdM: Resto del mundo

CAPÍTULO 4 ENTIDADES DE CRÉDITO Y ESTABLECIMIENTOS FINANCIEROS DE CRÉDITO

4. ENTIDADES DE CRÉDITO Y ESTABLECIMIENTOS FINANCIEROS DE CRÉDITO
Balance agregado según los estados de supervisión

Datos referidos a Marzo de 2017

Conceptos del Capítulo 8 / Conceptos del Capítulo 4	TOTAL CAPÍTULO 4/ *TOTAL CHAPTER 4*	Conciliación Capítulo 8 con Capítulo 4/ *Reconciliation of Chapter 8 with Chapter 4*	TOTAL Capítulo 8 en conceptos del Capítulo 4/ *TOTAL Chapter 8 in terms of Chapter 4*	DATOS DEL CAPITULO 8 / *CHAPTER 8 DATA*				
				PRÉSTAMOS Y CRÉDITOS / *LOANS*				
				TOTAL	RESIDENTES EN ESPAÑA/ *DOMESTIC*			NO RESID. EN ESPAÑA/ *NON RESIDENT*
					IFM/ *MFI*	AAPP/ *GG*	OSR/ *ORS*	
	1	2=1-3	3=4+9+14+17	4=5a8	5	6	7	8
1. Créditos	**1 707 246**	**456**	**1 706 790**	**1 706 790**	**181 108**	**87 791**	**1 236 413**	**201 477**
Residentes en España	**1 506 197**	**884**	**1 505 312**	**1 505 312**	**181 108**	**87 791**	**1 236 413**	
Sistema crediticio	152 235	-28 873	181 108	181 108	181 108			
Administraciones Públicas	87 803	12	87 791	87 791		87 791		
Otros sectores residentes	1 266 159	29 745	1 236 413	1 236 413			1 236 413	
Residentes en el exterior	**201 049**	**-429**	**201 477**	**201 477**				**201 477**
2. Valores distintos de acciones	**365 756**	**-1 088**	**366 844**					
Residentes en España	**287 994**	**-1 016**	**289 011**					
Sistema crediticio	10 105	-3	10 108					
Administraciones Públicas	216 369	-1 158	217 528					
Otros sectores residentes	61 520	145	61 375					
Residentes en el exterior	**77 762**	**-72**	**77 833**					
3. Acciones y participaciones	**246 591**	**51 080**	**195 512**					
Residentes en España	**130 104**	**47 339**	**82 765**					
Sistema crediticio	24 469	10 347	14 122					
Otros sectores residentes	105 635	36 992	68 643					
Residentes en el exterior	**116 487**	**3 741**	**112 747**					
4. Operaciones no sectorizadas	**304 443**	**7 788**	**296 655**					
TOTAL	**2 624 036**	**58 235**	**2 565 801**	**1 706 790**	**181 108**	**87 791**	**1 236 413**	**201 477**

March 2017 data

4. Reconciliation between the credit institutions and credit financial intermediaries' balance sheets in chapters 4 and 8. Assets (*)

(*) Véase nota al final del capítulo/*See note at the end of the chapter*

4. Conciliación entre los balances de las entidades de crédito y EFC que se presentan en los capítulos 4 y 8 de este Boletín (*)
Activo

Millones de euros

DATOS DEL CAPITULO 8/*CHAPTER 8 DATA*					DATOS DEL CAPÍTULO 8/*CHAPTER 8 DATA*				Chapter 8 headings / Chapter 4 headings
VALORES DISTINTOS DE ACCIONES/ *SECURITIES OTHER THAN SHARES*					ACCIONES Y PARTICIPACIONES/ *SHARES AND OTHER EQUITY*			SIN SEC-TORIZAR/ *UNCLASSI-FIED*	
TOTAL	RESIDENTES EN ESPAÑA/ *DOMESTIC*			NO RESI-DENTES EN ESPAÑA/ *NON RESIDENT*	TOTAL	RESIDENTES EN ESPAÑA/ *DOMESTIC*	NO RESIDEN TES EN ESPAÑA/ *NON RESIDENT*		
	IFM/ *MFI*	AAPP/ *GG*	OSR/ *ORS*						
9	10	11	12	13	14=15+16	15	16	17	
									1. Loans
									Domestic
									Credit system
									General Government
									Other resident sectors
									Non resident
366 844	**10 108**	**217 528**	**61 375**	**77 833**					**2. Securities other than shares**
289 011	**10 108**	**217 528**	**61 375**						**Domestic**
10 108	10 108								Credit system
217 528		217 528							General Government
61 375			61 375						Other resident sectors
77 833				**77 833**					**Non resident**
					195 512	**14 122**	**181 390**		**3. Shares and other equity**
					82 765	**14 122**	**68 643**		**Domestic**
					14 122	14 122			Credit system
					68 643		68 643		Other resident sector
					112 747		**112 747**		**Non resident**
								296 655	**4. Unclassified**
366 844	**10 108**	**217 528**	**61 375**	**77 833**	**195 512**	**14 122**	**181 390**	**296 655**	**TOTAL**

EUR millions

4. CREDIT INSTITUTIONS AND CFIs
Aggregated balance sheets
data from supervisory returns

4. ENTIDADES DE CRÉDITO Y ESTABLECIMIENTOS FINANCIEROS DE CRÉDITO
Balance agregado según los estados de supervisión

Datos referidos a Marzo de 2017

Conceptos del Capítulo 8 / Conceptos del Capítulo 4	TOTAL CAPITULO 4/ *TOTAL CHAPTER 4*	Conciliación con Capítulo 4/ *Reconciliation with Chapter 4*	TOTAL Capítulo 8 en conceptos del capítulo 4/ *TOTAL Chapter 8 in terms of Chapter 4*	DATOS DEL CAPÍTULO 8		
				DEPÓSITOS /		
				TOTAL	RESIDENTES EN ESPAÑA	
					TOTAL	IFM/ *MFI*
	1	2=1-3	3=4+10+11	4=5 + 9	5=6 A 8	6
1. Depósitos	**1 872 947**	**-20**	**1 872 968**	**1 872 968**	**1 593 425**	**313 309**
Residentes en España	**1 593 638**	**214**	**1 593 425**	**1 593 425**	**1 593 425**	**313 309**
Sistema crediticio	311 028	245	310 783	310 783	310 783	310 783
Administraciones Públicas	49 615	1	49 614	49 614	49 614	
Otros sectores residentes	1 232 996	-32	1 233 028	1 233 028	1 233 028	2 526
Residentes en el exterior	**279 309**	**-234**	**279 543**	**279 543**		
2. Valores distintos de acciones y participaciones	**187 622**	**-5 169**	**192 791**			
3. Operaciones no sectorizadas	**563 467**	**63 425**	**500 042**			
TOTAL	**2 624 037**	**58 235**	**2 565 801**	**1 872 968**	**1 593 425**	**313 309**

March 2017 data

4. Reconciliation between the credit institutions and credit financial intermediaries' balance sheets in chapters 4 and 8 (*). Liabilities

(*) Véase nota al final del capítulo/*See note at the end of the chapter*

4. Conciliación entre los balances de las Entidades de Crédito y EFC que se presentan en los capítulos 4 y 8 de este Boletín (*)
Pasivo

Millones de euros

/*CHAPTER 8 DATA*			DATOS DEL CAPÍTULO 8/*CHAPTER 8 DATA*		Chapter 8 headings / Chapter 4 headings
DEPOSITS			Sin sectorizar/*Unclassified*		
/ *DOMESTIC*					
AAPP/ *General* Government	OSR/ *ORS*	Residentes en el resto del mundo/ *Rest of the world*	Valores distintos de accs.y participac./ *Securities other than shares*	Resto/ *Other*	
7	8	9	10	11	
49 614	**1 230 502**	**279 543**			**1. Deposits**
49 614	**1 230 502**				**Domestic**
49 614					Credit system
	1 230 502				General Government
					Other resident sectors
		279 543			**Non resident**
			192 791		**2. Securities other than shares**
				500 042	**3. Unsectorised transactions**
49 614	**1 230 502**	**279 543**	**192 791**	**500 042**	**TOTAL**

EUR millions

4. CREDIT INSTITUTIONS AND CFIs
Aggregated balance sheets
data from supervisory returns

4. ENTIDADES DE CRÉDITO Y EFC
A) Balance agregado según los estados de supervisión

4.A Activo=Pasivo de las entidades de crédito y EFC, por instituciones

Millones de euros

		Total Entidades de crédito y establecimientos financieros de crédito (a)	Entidades de depósito			ICO	EFC (c)
			Total (b)	Entidades españolas	Sucursales extranjeras		
		1=2+5+6	2=3+4	3	4	5	6
14		2 912 822	2 779 129	2 670 882	108 247	86 443	47 251
15		2 760 133	2 645 492	2 548 444	97 048	64 499	50 142
16		2 646 981	2 541 132	2 432 196	108 936	50 648	55 201
17	R	2 652 180	2 549 864	...	...	43 528	58 788
18		2 575 632	2 476 348	...	...	37 250	62 034
18 *Dic*		2 575 632	2 476 348	...	...	37 250	62 034
19 *Ene*		2 573 853	2 478 373	...	...	35 180	60 299
Feb		2 564 562	2 467 381	...	...	37 409	59 772
Mar		2 621 644	2 523 746	...	...	36 761	61 137
Abr		2 602 720	2 505 189	...	...	36 962	60 569
May		2 607 557	2 516 347	...	...	33 777	57 433
Jun		2 634 366	2 541 690	...	...	33 336	59 340
Jul		2 617 838	2 524 969	...	...	33 113	59 756
Ago		2 642 976	2 550 739	...	...	32 863	59 374
Sep		2 633 479	2 540 155	...	...	33 189	60 135
Oct		2 631 443	2 537 404	...	...	33 968	60 071
Nov		2 658 082	2 562 883	...	...	34 651	60 548
Dic		2 612 687	2 517 899	...	...	32 474	62 314
20 *Ene*		2 620 421	2 527 968	...	...	31 911	60 542
Feb		2 641 267	2 548 897	...	...	32 176	60 194
Mar		2 730 400	2 634 911	...	...	35 372	60 117
Abr	P	2 745 808	2 653 360	...	...	34 424	58 024

Veánse notas al final del capítulo

4. ENTIDADES DE CRÉDITO Y ESTABLECIMIENTOS FINANCIEROS DE CRÉDITO
A) Balance agregado según los estados de supervisión

4.1 Activo

Millones de euros

		Total	Créditos				Valores distintos de acciones y participaciones		Acciones y participaciones		Activos no secto-rizados		Promemoria	
			Residentes en España			Resto del mundo	Residentes en España (c)	Resto del mundo (c)	Residentes en España (c)	Resto del mundo (c)	Efectivo	Otros (d)	Del cual Dudosos (e)	Del cual Morosos (f)
			Sistema credi-ticio	AAPP (a)	OSR (b)									
		1 =2a11	2	3	4	5	6	7	8	9	10	11	12	13
14		2 912 822	155 097	101 313	1 380 101	169 104	410 907	81 439	157 370	104 166	7 604	345 723	177 991	134 367
15		2 760 133	164 250	89 972	1 327 123	186 354	340 891	74 602	134 020	112 254	7 958	322 709	139 069	102 082
16		2 646 981	163 053	88 471	1 276 140	191 151	294 069	71 757	130 187	113 624	7 469	311 060	121 406	92 194
17	R	2 652 180	234 694	78 110	1 253 944	199 719	258 005	71 506	146 214	113 065	8 072	288 852	101 544	...
18		2 575 632	211 861	68 956	1 208 315	237 049	243 606	82 436	127 047	109 369	8 655	278 339	73 124	...
18 *Dic*		2 575 632	211 861	68 956	1 208 315	237 049	243 606	82 436	127 047	109 369	8 655	278 339	73 124	...
19 *Ene*		2 573 853	218 353	71 551	1 198 730	225 888	246 156	77 689	127 785	110 934	7 565	289 201	73 147	...
Feb		2 564 562	205 690	69 545	1 195 410	227 499	251 921	79 592	127 795	112 912	7 462	286 735	72 699	...
Mar		2 621 644	197 631	71 332	1 202 179	266 683	258 362	81 216	127 288	113 492	7 122	296 338	71 616	...
Abr		2 602 720	204 949	70 890	1 200 644	254 134	248 087	82 697	127 519	116 028	8 157	289 615	71 157	...
May		2 607 557	195 654	72 276	1 202 502	254 736	247 293	84 757	125 952	112 782	7 633	303 972	70 635	...
Jun		2 634 366	180 304	74 453	1 214 789	277 783	242 849	89 522	128 357	112 299	7 928	306 082	67 814	...
Jul		2 617 838	183 817	72 241	1 204 662	266 942	237 511	88 120	130 594	114 491	8 013	311 447	65 683	...
Ago		2 642 976	185 307	70 556	1 198 714	274 710	234 585	87 806	130 372	113 957	7 978	338 991	65 368	...
Sep		2 633 479	181 004	70 440	1 195 701	275 552	236 878	87 470	130 489	116 131	7 756	332 058	64 147	...
Oct		2 631 443	199 629	71 574	1 192 317	269 098	230 519	88 462	131 335	117 356	8 113	323 038	63 390	...
Nov		2 658 082	195 430	69 379	1 205 583	286 530	229 960	89 841	130 343	117 486	7 769	325 761	62 583	...
Dic		2 612 687	190 494	66 922	1 193 526	289 092	227 946	88 478	133 763	118 249	9 316	294 902	59 468	...
20 *Ene*		2 620 421	192 539	74 211	1 187 761	297 297	217 353	89 641	133 170	120 049	8 019	300 381	59 877	...
Feb		2 641 267	201 975	69 549	1 183 384	303 039	217 704	91 682	131 976	117 992	7 665	316 300	59 364	...
Mar		2 730 400	202 840	72 427	1 195 247	339 267	235 376	91 227	131 851	109 265	8 872	344 027	59 631	...
Abr	P	2 745 808	206 918	72 221	1 212 455	330 580	241 759	93 712	131 637	108 719	8 388	339 420	60 119	...

Veánse notas al final del capítulo

4. ENTIDADES DE CRÉDITO Y ESTABLECIMIENTOS FINANCIEROS DE CRÉDITO — 4.2 Pasivo

A) Balance agregado según los estados de supervisión

Millones de euros

		Total	Depósitos					Pasivos no sectorizados			
			Total	Residentes en España			Resto del mundo	Valores distintos de acciones y particip.	Patrimonio, ajustes y correcc. (c)	Pasivos de Obra Benéfico-Social	Periodificación y otros pasivos (d)
				Sistema crediticio	AAPP (a)	OSR (b)					
		1=3a10	2=3a6	3	4	5	6	7	8	9	10
14		2 912 822	1 997 363	311 533	76 150	1 289 280	320 400	249 254	407 596	86	258 524
15		2 760 133	1 940 297	302 810	77 058	1 261 388	299 040	224 686	368 777	93	226 280
16		2 646 981	1 866 552	288 158	54 371	1 242 580	281 444	200 816	360 543	97	218 973
17	R	2 652 180	1 866 973	327 483	61 722	1 202 893	274 874	222 443	361 431	107	201 226
18		2 575 632	1 836 493	287 839	71 785	1 212 837	264 033	225 499	328 166	125	185 349
18 *Dic*		2 575 632	1 836 493	287 839	71 785	1 212 837	264 033	225 499	328 166	125	185 349
19 *Ene*		2 573 853	1 822 582	289 609	71 274	1 206 159	255 542	219 006	327 262	127	204 875
Feb		2 564 562	1 821 280	287 831	71 118	1 211 533	250 798	225 382	327 173	130	190 597
Mar		2 621 644	1 871 391	289 644	71 776	1 235 139	274 832	228 121	327 065	134	194 932
Abr		2 602 720	1 848 712	285 613	73 922	1 224 941	264 237	227 481	325 709	139	200 679
May		2 607 557	1 853 884	287 888	73 004	1 231 315	261 677	224 153	326 078	133	203 308
Jun		2 634 366	1 876 218	278 978	74 804	1 258 327	264 109	226 124	323 941	134	207 950
Jul		2 617 838	1 841 740	276 951	74 577	1 237 483	252 730	231 102	324 923	135	219 939
Ago		2 642 976	1 853 110	275 665	75 005	1 242 698	259 741	230 215	324 312	137	235 204
Sep		2 633 479	1 838 136	260 180	74 145	1 245 561	258 250	234 513	325 041	139	235 651
Oct		2 631 443	1 842 350	267 735	76 180	1 236 911	261 525	236 432	324 119	141	228 401
Nov		2 658 082	1 870 465	268 529	81 126	1 250 783	270 027	241 627	324 323	143	221 525
Dic		2 612 687	1 848 536	253 978	69 445	1 259 938	265 174	242 397	325 131	144	196 479
20 *Ene*		2 620 421	1 828 983	255 567	68 230	1 242 171	263 015	251 811	325 313	145	214 167
Feb		2 641 267	1 850 871	257 763	67 427	1 248 204	277 477	255 914	325 104	148	209 229
Mar		2 730 400	1 921 653	298 195	65 207	1 269 201	289 051	251 817	324 283	151	232 496
Abr	P	2 745 808	1 940 349	302 581	68 433	1 296 328	273 007	248 940	324 211	152	232 156

Veánse notas al final del capítulo

4. ENTIDADES DE CRÉDITO Y EFC(Información obtenida de los estados de supervisión) — 4.3 Crédito. Otros sectores residentes

E) Balances de los componentes de entidades de crédito y EFC

Millones de euros

		Total (a)	Del cual:		Crédito comercial	Otros deudores a plazo				Deudores a la vista	Arrendamiento financiero	Dudosos (b)	Ratio de dudosos (%)	Pro-memoria
						Total	Del cual:							Total menos crédito a EFC desde enero 2014
			A tipo variable	En moneda extranjera			Adquis. tempor. activos	Deudores con garantía real	Del cual: Con garantía hipotecaria					
		1=4+5+9+10+11	2	3	4	5	6	7	8	9	10	11	12=(11/1)*100	13
14		1 380 101	956 624	15 451	36 606	1 117 315	41 111	741 053	714 237	35 916	17 661	172 603	12,51	1 354 108
15		1 327 123	909 165	15 721	42 640	1 098 012	39 568	711 411	681 634	33 890	18 250	134 332	10,12	1 299 428
16		1 276 140	862 127	17 156	45 058	1 064 196	17 725	678 442	651 406	31 463	19 141	116 281	9,11	1 246 224
17	R	1 253 944	758 960	15 779	48 764	1 047 827	17 929	...	...	38 873	20 787	97 692	7,79	1 220 417
18		1 208 315	756 089	15 123	48 723	1 037 809	10 009	...	...	29 494	22 030	70 258	5,81	1 172 753
18 *Dic*		1 208 315	756 089	15 123	48 723	1 037 809	10 009	...	...	29 494	22 030	70 258	5,81	1 172 753
19 *Ene*		1 198 730	751 940	14 502	45 334	1 032 789	6 294	...	...	28 218	21 944	70 445	5,88	1 164 912
Feb		1 195 410	752 865	13 774	45 104	1 030 743	6 283	...	...	27 750	22 060	69 752	5,83	1 162 137
Mar		1 202 179	753 792	13 941	47 201	1 036 082	7 275	...	...	27 713	22 338	68 844	5,73	1 167 250
Abr		1 200 644	755 531	13 964	44 688	1 036 607	7 845	...	...	28 032	22 913	68 404	5,70	1 166 788
May		1 202 502	753 532	13 743	45 750	1 039 014	8 043	...	...	26 970	22 838	67 929	5,65	1 171 295
Jun		1 214 789	756 314	13 743	50 367	1 042 055	8 761	...	...	34 044	23 255	65 068	5,36	1 178 269
Jul		1 204 662	758 357	14 171	48 131	1 042 334	7 471	...	...	28 077	23 119	63 000	5,23	1 168 472
Ago		1 198 714	753 665	14 489	47 017	1 038 552	7 308	...	...	27 562	22 884	62 697	5,23	1 163 079
Sep		1 195 701	750 119	15 554	46 211	1 037 172	8 551	...	...	27 844	22 968	61 505	5,14	1 159 238
Oct		1 192 317	750 589	15 196	45 829	1 036 690	7 429	...	...	26 066	22 945	60 786	5,10	1 156 467
Nov		1 205 583	751 446	15 098	47 678	1 040 731	7 575	...	...	33 998	22 910	60 266	5,00	1 169 363
Dic		1 193 526	746 194	14 741	50 561	1 034 061	7 790	...	...	28 769	22 942	57 192	4,79	1 155 226
20 *Ene*		1 187 761	734 722	14 519	46 720	1 032 156	7 038	...	...	28 734	22 565	57 585	4,85	1 151 017
Feb		1 183 384	730 999	13 809	47 329	1 028 403	6 780	...	...	28 009	22 607	57 035	4,82	1 146 885
Mar		1 195 247	739 068	15 199	49 253	1 038 835	4 467	...	...	27 131	22 687	57 340	4,80	1 158 552
Abr	P	1 212 455	741 620	14 724	44 386	1 062 151	5 097	...	...	25 949	22 377	57 590	4,75	1 177 198

4. ENTIDADES DE CRÉDITO Y ESTABLECIMIENTOS FINANCIEROS DE CRÉDITO — 4.4 Activo. Valores

A) Balance agregado según los estados de supervisión

Millones de euros

		Valores distintos de acciones y participaciones										Acciones y participaciones				
		Total	Residentes en España						Resto del mundo			Total	Residentes España			RM
			Total	Sistema crediticio	AAPP			OSR	Neto	Total	Posic. cortas (a)		Total	Sistema crediticio	OSR	
					Neto	Total	Posic. cortas (a)									
		1=2+8	2=3+4+7	3	4=5-6	5	6	7	8=9-10	9	10	11=12+15	14 12=13+	13	14	15
14		492 345	410 907	36 091	280 032	288 105	8 073	94 784	81 439	91 685	10 246	261 536	157 370	38 972	118 398	104 166
15		415 494	340 891	26 203	241 036	250 912	9 876	73 652	74 602	84 326	9 724	246 274	134 020	25 967	108 054	112 254
16		365 826	294 069	15 023	216 136	225 213	9 077	62 910	71 757	80 155	8 399	243 810	130 187	23 381	106 806	113 624
17	R	329 511	258 005	9 895	198 733	205 750	7 017	49 378	71 506	82 723	11 218	259 279	146 214	35 101	111 113	113 065
18		326 042	243 606	6 361	192 112	200 421	8 309	45 133	82 436	88 549	6 113	236 416	127 047	22 391	104 656	109 369
18 *Dic*		326 042	243 606	6 361	192 112	200 421	8 309	45 133	82 436	88 549	6 113	236 416	127 047	22 391	104 656	109 369
19 *Ene*		323 845	246 156	7 180	193 328	200 493	7 164	45 648	77 689	84 184	6 495	238 719	127 785	22 857	104 928	110 934
Feb		331 513	251 921	7 633	198 872	206 158	7 286	45 416	79 592	86 056	6 464	240 707	127 795	22 713	105 082	112 912
Mar		339 579	258 362	7 804	205 103	213 321	8 218	45 455	81 216	87 800	6 584	240 780	127 288	21 982	105 307	113 492
Abr		330 784	248 087	7 414	195 150	201 615	6 465	45 524	82 697	89 489	6 793	243 547	127 519	21 999	105 520	116 028
May		332 050	247 293	6 607	195 503	203 259	7 757	45 183	84 757	93 137	8 380	238 734	125 952	21 365	104 587	112 782
Jun		332 371	242 849	7 178	190 538	200 014	9 476	45 133	89 522	97 612	8 090	240 656	128 357	21 742	106 615	112 299
Jul		325 631	237 511	6 529	186 442	196 493	10 051	44 540	88 120	95 425	7 305	245 085	130 594	24 678	105 915	114 491
Ago		322 391	234 585	6 567	183 771	193 810	10 039	44 248	87 806	95 667	7 861	244 329	130 372	24 563	105 809	113 957
Sep		324 348	236 878	7 783	184 367	193 387	9 020	44 728	87 470	95 025	7 555	246 620	130 489	22 852	107 637	116 131
Oct		318 982	230 519	7 902	177 768	186 217	8 449	44 850	88 462	95 640	7 178	248 691	131 335	24 130	107 205	117 356
Nov		319 801	229 960	7 820	178 086	188 277	10 191	44 053	89 841	97 631	7 789	247 829	130 343	24 048	106 295	117 486
Dic		316 423	227 946	8 418	175 845	187 528	11 684	43 682	88 478	95 401	6 923	252 012	133 763	29 113	104 650	118 249
20 *Ene*		306 994	217 353	8 705	165 172	176 128	10 956	43 476	89 641	95 708	6 067	253 219	133 170	29 187	103 983	120 049
Feb		309 386	217 704	8 987	165 710	176 369	10 659	43 007	91 682	97 861	6 179	249 969	131 976	28 851	103 125	117 992
Mar		326 604	235 376	9 211	183 070	194 019	10 949	43 095	91 227	97 949	6 722	241 116	131 851	28 108	103 743	109 265
Abr	P	335 470	241 759	9 214	189 896	201 591	11 695	42 649	93 712	100 605	6 893	240 356	131 637	28 323	103 315	108 719

Veánse notas al final del capítulo

4. ENTIDADES DE CRÉDITO Y ESTABLECIMIENTOS FINANCIEROS DE CRÉDITO — 4.5 Pasivo. Otros sectores residentes

A) Balance agregado según los estados de supervisión

Millones de euros

		Total (a)	Del cual: En moneda extranjera	Depósitos a la vista (b)	Depósitos a plazo y preaviso	Cesión temporal de activos	Pasivos por transferencia de activos (c)	Pasivos financieros híbridos (d)	Depósitos subordinados (e)	Otros pasivos	Promemoria: Depósitos distribuidos por provincias. Entidades de depósito (f)
		6+7+8+9 1=3+4+5+	2	3	4	5	6	7	8	9	10
14		1 289 280	27 499	562 629	597 338	60 099	31 538	21 786	15 891	-	1 139 756
15		1 261 388	28 913	650 098	508 753	41 610	25 499	17 362	18 066	-	1 135 872
16		1 242 580	27 959	753 624	403 567	32 353	23 029	14 343	15 664	-	1 140 814
17	R	1 202 893	17 484	857 135	286 365	27 869	21 271	9 738	515	...	1 146 917
18		1 212 837	15 406	931 257	231 450	22 893	20 054	6 808	375	...	1 165 030
18 *Dic*		1 212 837	15 406	931 257	231 450	22 893	20 054	6 808	375	...	1 165 030
19 *Ene*		1 206 159	15 491	932 317	229 209	17 268	20 255	6 733	376	...	...
Feb		1 211 533	15 860	940 490	227 385	16 366	20 104	6 811	377	...	...
Mar		1 235 139	16 189	964 219	226 335	17 466	19 305	7 437	377	...	1 187 977
Abr		1 224 941	17 048	955 085	224 311	19 009	19 109	7 050	377	...	...
May		1 231 315	16 096	966 444	218 812	18 860	19 887	6 920	391	...	...
Jun		1 258 327	16 480	997 243	216 791	19 159	18 086	6 656	390	...	1 212 749
Jul		1 237 483	15 537	979 147	214 990	18 475	18 051	6 430	390	...	...
Ago		1 242 698	16 149	986 686	212 785	18 661	17 863	6 313	390	...	...
Sep		1 245 561	16 467	993 914	210 825	16 794	17 325	6 312	391	...	1 200 362
Oct		1 236 911	16 018	987 386	207 258	18 286	17 244	6 346	392	...	...
Nov		1 250 783	16 716	1 008 544	200 001	18 088	17 359	6 400	392	...	...
Dic		1 259 938	17 672	1 021 213	196 656	18 995	16 422	6 260	392	...	1 218 981
20 *Ene*		1 242 171	16 713	1 009 166	192 591	17 127	16 663	6 231	393	...	...
Feb		1 248 204	16 850	1 019 178	189 209	15 289	17 991	6 144	392	...	...
Mar		1 269 201	18 877	1 045 934	185 827	13 497	17 503	6 051	391	...	1 228 802
Abr	P	1 296 328	21 281	1 073 988	185 393	13 374	17 315	5 868	391	...	...

Veánse notas al final del capítulo

4. ENTIDADES DE CRÉDITO Y ESTABLECIMIENTOS FINANCIEROS DE CRÉDITO
A) Balance agregado según los estados de supervisión

4.6 Otros activos no sectorizados

Millones de euros

		Activo Fijo							Activo Obra Benéfico Social	Periodificación y otros activos				
		Total	Mobiliario (b)	Inmuebles (b)	Derechos s/bienes de arren. financieros (b)	Activos cedidos en arrendamiento operativo	Activos no corrientes en venta	Activo intangible		Total	Periodificación: Total	Periodificación: Devengo de productos	Periodificación: Otros	Otros activos (a)
		1	2	3	4	5	6	7	8	9=10+13	10=11+12	11	12	13
14		54 268	4 335	16 079	607	510	23 498	9 240	21	291 433	9 999	6 030	3 968	281 435
15		54 834	4 180	16 104	627	516	24 281	9 127	20	267 855	8 803	5 012	3 791	259 052
16		51 693	4 266	16 208	712	600	23 654	6 253	18	259 349	7 093	3 737	3 356	252 256
17	R	49 535	4 391	15 125	580	686	24 437	4 317	18	239 081	6 494	3 063	3 431	232 587
18		40 464	4 929	14 036	...	760	16 051	4 688	17	237 621	6 454	2 868	3 586	231 167
18 *Dic*		40 464	4 929	14 036	...	760	16 051	4 688	17	237 621	6 454	2 868	3 586	231 167
19 *Ene*		51 398	5 073	24 864	...	773	16 020	4 668	17	237 551	6 348	2 904	3 444	231 203
Feb		51 025	4 984	24 649	...	787	15 983	4 622	17	235 457	6 683	2 954	3 729	228 774
Mar		49 976	5 041	24 561	...	797	14 968	4 610	17	246 094	7 056	3 158	3 898	239 039
Abr		49 809	4 925	24 647	...	811	14 842	4 585	17	239 539	7 021	2 996	4 025	232 518
May		49 758	4 935	24 574	...	843	14 836	4 569	17	253 949	7 053	3 163	3 889	246 897
Jun		48 458	5 024	24 571	...	867	13 474	4 522	20	257 355	7 010	2 955	4 056	250 345
Jul		48 147	5 032	24 435	...	888	13 260	4 531	20	263 102	6 514	2 680	3 834	256 588
Ago		47 972	5 026	24 375	...	894	13 196	4 481	20	290 822	7 349	3 217	4 132	283 473
Sep		47 848	5 039	24 155	...	883	13 261	4 511	20	284 014	7 183	2 985	4 197	276 831
Oct		47 742	5 095	24 051	...	893	13 206	4 497	20	275 099	6 917	2 953	3 964	268 182
Nov		47 318	5 116	24 001	...	898	12 779	4 524	20	278 244	7 212	3 320	3 892	271 032
Dic		45 073	5 169	24 800	...	898	9 510	4 696	17	249 635	7 111	2 688	4 423	242 523
20 *Ene*		45 321	5 155	24 735	...	896	9 510	5 024	17	254 867	6 708	2 443	4 265	248 159
Feb		45 292	5 178	24 710	...	910	9 507	4 987	17	270 814	7 305	2 813	4 492	263 509
Mar		45 201	5 113	24 677	...	914	9 535	4 963	17	298 631	7 103	2 530	4 574	291 527
Abr	P	45 115	5 140	24 423	...	909	9 702	4 942	17	294 109	6 957	2 529	4 428	287 152

a.Véase detalle en cuadro 4.9

b.A partir de enero de 2018 los derechos sobre bienes de arrendamiento financiero se incluyen dentro de la columna de mobiliario e inmuebles. A partir de enero de 2019 se incluyen también los derechos de uso de los arrendamientos operativos, como consecuencia de la entrada en vigor de la NIIF16

4. ENTIDADES DE CRÉDITO Y ESTABLECIMIENTOS FINANCIEROS DE CRÉDITO
A) Balance agregado según los estados de supervisión

4.7 Patrimonio neto, ajustes y correcciones de valor

Millones de euros

		Total	Patrimonio neto: Total	Fondos propios: Total	Fondos propios: Capital y fondo dotación	Fondos propios: Reservas	Fondos propios: Beneficios netos	Fondos propios: Otras cuentas	Ajustes valoración (a)	Ajustes de valoración A.y P. financieros (b)	Correcciones de valor por deterioro activos (c): Total	Del cual: Total para créditos (d)	Del cual: Específica para créditos OSR (e)	Promemoria: Pérdidas por deterioro de participaciones (f)
		10 1=2+9+	2=3+8	3=4a7	4	5	6	7	8	9	10	11	12	13
14		407 596	230 196	222 517	86 252	125 192	11 944	-871	7 679	8 608	168 791	100 252	80 674	-637
15		368 777	227 308	224 003	65 300	153 084	10 084	-4 465	3 305	5 606	135 863	79 179	63 093	1 479
16		360 543	227 418	225 467	64 945	158 027	7 264	-4 768	1 951	4 466	128 659	68 459	53 677	2 345
17	R	361 431	232 411	230 574	59 353	177 133	-2 746	-3 166	1 837	2 702	126 318	58 576	41 104	5 720
18		328 166	222 930	223 480	55 384	157 500	13 486	-2 889	-550	3 937	101 299	42 868	29 138	2 926
18 *Dic*		328 166	222 930	223 480	55 384	157 500	13 486	-2 889	-550	3 937	101 299	42 868	29 138	2 926
19 *Ene*		327 262	222 080	222 310	54 761	169 239	954	-2 645	-230	3 603	101 579	43 013	...	...
Feb		327 173	222 461	222 591	54 825	169 055	1 603	-2 892	-130	3 369	101 343	42 756	...	...
Mar		327 065	223 443	223 556	54 851	167 047	3 524	-1 866	-113	3 304	100 319	42 171	28 855	-16
Abr		325 709	222 950	222 777	54 922	162 022	4 498	1 335	174	2 700	100 058	41 941	...	...
May		326 078	223 817	223 781	54 849	162 297	5 334	1 302	36	2 609	99 652	41 573	...	...
Jun		323 941	223 516	223 180	53 009	162 717	5 905	1 549	336	2 663	97 761	39 779	26 951	250
Jul		324 923	225 336	225 099	53 557	162 844	7 175	1 523	237	2 803	96 784	38 891	...	...
Ago		324 312	224 896	225 225	53 613	162 825	7 389	1 399	-329	2 699	96 716	38 726	...	...
Sep		325 041	227 350	227 346	53 173	164 858	9 646	-331	4	2 045	95 645	37 737	25 266	559
Oct		324 119	226 606	226 756	53 234	164 964	9 667	-1 109	-150	1 865	95 648	37 751	...	...
Nov		324 323	227 044	227 106	53 226	164 736	10 298	-1 155	-61	2 192	95 086	37 409	...	...
Dic		325 131	229 039	229 093	53 499	162 870	14 857	-2 133	-54	2 628	93 465	35 633	23 677	1 588
20 *Ene*		325 313	229 130	229 248	53 553	176 677	505	-1 487	-118	2 364	93 820	35 907	...	...
Feb		325 104	228 969	229 780	53 607	176 660	1 216	-1 703	-811	2 526	93 609	35 887	...	...
Mar		324 283	224 172	227 040	53 099	175 000	-255	-803	-2 869	3 399	96 712	36 983	24 232	1 992
Abr	P	324 211	224 295	226 966	53 084	174 884	-167	-835	-2 671	3 106	96 809	36 663	...	...

Veánse notas al final del capítulo

4. ENTIDADES DE CRÉDITO Y EFC (Información obtenida de los estados de supervisión)
E) Balances de los componentes de entidades de crédito y EFC

4.8 Pasivos no sectorizados

Millones de euros

		Pasivo	Periodificacion y otros pasivos								
		Obra benéfico social	Total	Fondos de provisión				Periodificación			Otros pasivos (a)
				Total	Pensiones	Impuestos	Otros	Total	Interes no vdos	Otras period.	
		1	10 2=3+7+	3=4+5+6	4	5	6	7=8+9	8	9	10
14		86	258 524	29 081	17 817	2 437	8 827	22 110	15 239	6 872	207 332
15		93	226 280	28 571	16 987	2 973	8 611	17 899	11 131	6 768	179 810
16		97	218 973	28 895	16 487	1 610	10 798	14 174	7 484	6 690	175 903
17	R	107	201 226	27 646	15 642	2 039	9 965	12 782	5 837	6 945	160 798
18		125	185 349	23 511	14 491	1 913	7 107	11 379	4 587	6 792	150 458
18 *Dic*		125	185 349	23 511	14 491	1 913	7 107	11 379	4 587	6 792	150 458
19 *Ene*		127	204 875	23 026	14 136	1 886	7 004	11 377	4 484	6 893	170 473
Feb		130	190 597	22 937	14 075	1 881	6 980	9 905	4 039	5 867	157 755
Mar		134	194 932	22 772	14 018	1 903	6 851	9 661	3 815	5 846	162 499
Abr		139	200 679	22 626	13 921	1 902	6 804	9 561	3 430	6 132	168 492
May		133	203 308	22 474	13 883	1 840	6 751	9 387	3 231	6 156	171 446
Jun		134	207 950	24 671	15 862	1 979	6 831	9 361	3 321	6 040	173 917
Jul		135	219 939	23 903	15 492	1 948	6 463	9 209	3 390	5 819	186 827
Ago		137	235 204	23 847	15 420	1 941	6 486	10 113	3 804	6 309	201 244
Sep		139	235 651	23 920	15 485	1 955	6 479	10 672	4 094	6 578	201 059
Oct		141	228 401	23 680	15 345	2 058	6 277	10 825	4 111	6 714	193 896
Nov		143	221 525	23 457	15 232	2 013	6 212	10 774	4 135	6 639	187 294
Dic		144	196 479	21 708	13 384	2 024	6 300	11 314	4 530	6 785	163 457
20 *Ene*		145	214 167	21 175	13 036	2 000	6 139	11 440	4 372	7 068	181 552
Feb		148	209 229	21 049	13 050	1 968	6 031	10 009	4 068	5 941	178 172
Mar		151	232 496	21 033	12 891	2 186	5 957	9 726	3 985	5 741	201 736
Abr	P	152	232 156	20 951	12 822	2 166	5 963	9 496	3 661	5 835	201 710

4. ENTIDADES DE CRÉDITO Y ESTABLECIMIENTOS FINANCIEROS DE CRÉDITO
A) Balance agregado según los estados de supervisión

4.9 Otros activos y pasivos

Millones de euros

		Activos							Pasivos						
		Total	Derivados			Contratos de seguros vinculados a pensiones (c)	Activos fiscales (d)	Resto de activos	Total	Derivados			Cuentas de recaudación	Pasivos fiscales	Resto de pasivos
			Total	Negociación (a)	Cobertura (b)					Total	Negociación (e)	Cobertura (f)			
		1	2	3	4	5	6	7	8	9	10	11	12	13	14
14		281 435	160 617	136 578	24 038	7 767	66 656	46 395	207 332	153 631	137 059	16 571	6 224	10 161	37 317
15		259 052	141 797	122 364	19 434	7 500	65 068	44 686	179 810	133 263	121 165	12 098	6 938	7 840	31 769
16		252 256	131 490	116 076	15 415	7 532	68 290	44 943	175 903	128 258	116 990	11 268	7 119	7 772	32 755
17	R	232 587	112 265	100 094	12 171	7 142	66 590	46 591	160 798	109 720	100 052	9 668	8 898	6 977	35 202
18		231 167	105 169	94 772	10 397	7 393	68 241	50 365	150 458	101 063	93 113	7 950	12 102	6 410	30 884
18 *Dic*		231 167	105 169	94 772	10 397	7 393	68 241	50 365	150 458	101 063	93 113	7 950	12 102	6 410	30 884
19 *Ene*		231 203	104 457	94 180	10 277	7 378	66 194	53 174	170 473	102 196	92 929	9 268	19 457	6 400	42 419
Feb		228 774	101 699	91 789	9 910	7 376	66 080	53 619	157 755	99 349	90 063	9 286	11 719	6 493	40 195
Mar		239 039	108 020	97 375	10 645	7 371	65 893	57 755	162 499	106 631	96 445	10 186	8 785	6 837	40 246
Abr		232 518	105 314	95 213	10 101	7 363	66 487	53 354	168 492	103 815	93 661	10 154	16 716	6 930	41 031
May		246 897	116 926	105 630	11 295	7 355	66 538	56 079	171 446	114 766	104 066	10 700	12 271	7 037	37 372
Jun		250 345	115 493	104 049	11 444	7 651	66 983	60 218	173 917	114 415	103 467	10 949	10 230	7 350	41 923
Jul		256 588	123 641	110 788	12 853	7 774	66 560	58 612	186 827	122 252	110 712	11 540	17 438	6 608	40 529
Ago		283 473	144 159	129 087	15 072	7 765	66 751	64 798	201 244	142 142	128 912	13 230	11 019	6 921	41 162
Sep		276 831	136 890	123 224	13 666	8 357	66 390	65 195	201 059	136 324	124 352	11 972	11 656	6 688	46 391
Oct		268 182	131 959	120 016	11 944	8 335	67 212	60 675	193 896	131 190	120 742	10 448	12 471	6 491	43 744
Nov		271 032	130 281	118 377	11 903	7 141	67 354	66 257	187 294	128 891	118 368	10 524	10 445	6 635	41 324
Dic		242 523	113 627	102 944	10 683	5 391	66 465	57 041	163 457	106 072	97 592	8 480	11 814	6 360	39 211
20 *Ene*		248 159	118 974	108 874	10 100	5 387	65 893	57 905	181 552	113 309	104 018	9 291	20 875	6 533	40 836
Feb		263 509	131 076	120 251	10 825	5 363	66 001	61 069	178 172	123 156	113 909	9 247	9 559	6 522	38 935
Mar		291 527	158 002	145 362	12 640	5 351	66 258	61 916	201 736	145 639	137 729	7 910	10 552	6 288	39 256
Abr	P	287 152	157 241	145 000	12 241	5 339	63 997	60 575	201 710	147 529	139 040	8 489	11 447	6 289	36 446

Veánse notas al final del capítulo

4. ENTIDADES DE CRÉDITO Y EFC
A) Balance agregado según los estados de supervisión

4.10 Correciones de valor por deterioro de activos del crédito a otros sectores residentes

Millones de euros

		Total (a)	Financiación a actividades productivas					Otras financiaciones a hogares e ISFLSH						
			Total	Agricultura,ganaderia caza, silvicultura y pesca	Industria (excepto construcción)	Construcción	Servicios	Total	Adquisición de viviendas	Del cual: Con garantía inmobiliaria (b)	Rehabilitación de viviendas	Consumo duradero	ISFLSH	Resto
		1	2	3	4	5	6	7	8	9	10	11	12	13
14		80 674	64 298	929	7 676	8 323	47 369	16 376	9 945	...	381	1 053	138	4 860
15		63 093	49 141	749	6 285	6 551	35 556	13 950	7 067	...	292	825	120	5 647
16		53 677	42 011	586	4 322	5 548	31 554	11 666	6 422	...	265	704	115	4 161
17	R	41 104	29 783	564	4 019	4 410	20 791	11 320	5 828	...	246	723	122	4 401
18		29 138	17 911	509	3 188	2 041	12 173	11 226	5 982	...	279	957	94	3 915
19		23 677	14 152	528	2 781	1 628	9 215	9 525	4 461	...	251	1 088	86	3 639
16 *IV*		53 677	42 011	586	4 322	5 548	31 554	11 666	6 422	...	265	704	115	4 161
17 *I*		51 091	39 401	668	4 276	5 884	28 572	11 690	6 464	...	270	725	122	4 109
II	R	45 478	34 080	639	4 461	4 909	24 071	11 398	6 001	...	243	700	121	4 332
III		43 156	31 841	610	4 426	4 645	22 161	11 314	5 821	...	242	747	123	4 381
IV		41 104	29 783	564	4 019	4 410	20 791	11 320	5 828	...	246	723	122	4 401
18 *I*		36 306	23 924	514	3 798	3 088	16 525	12 382	6 764	...	305	839	118	4 356
II		33 651	21 754	486	3 685	2 676	14 907	11 896	6 347	...	286	826	111	4 326
III		31 704	20 073	505	3 367	2 498	13 702	11 631	6 113	...	285	887	102	4 244
IV		29 138	17 911	509	3 188	2 041	12 173	11 226	5 982	...	279	957	94	3 915
19 *I*		28 855	17 431	523	2 998	1 930	11 980	11 424	5 912	...	280	1 064	90	4 078
II		26 951	15 991	485	2 894	1 796	10 816	10 960	5 397	...	277	1 070	98	4 119
III		25 266	15 220	480	2 774	1 809	10 157	10 046	4 511	...	255	1 089	98	4 093
IV		23 677	14 152	528	2 781	1 628	9 215	9 525	4 461	...	251	1 088	86	3 639
20 *I*		24 232	14 164	568	2 680	1 689	9 226	10 068	4 682	...	254	1 211	81	3 840

Veánse notas al final del capítulo

4. ENTIDADES DE CRÉDITO Y EFC
B) Detalles del crédito y los depósitos de las entidades de crédito y EFC

4.11 Crédito por grupos de entidades a las AAPP y a otros sectores residentes

Millones de euros

		Crédito a AAPP				Crédito a OSR			
		Total Entidades de crédito establecimientos financieros de crédito (a)	Entidades de depósito (b)	ICO	EFC	Total Entidades de crédito y establecimientos financieros de crédito (c)	Entidades de depósito (b)	ICO	EFC
		1=2+3+4	2	3	4	5=6+7+8	6	7	8
14		101 313	94 697	5 687	929	1 380 101	1 328 189	15 301	36 611
15		89 972	85 709	3 590	673	1 327 123	1 274 653	12 551	39 919
16		88 471	83 867	3 762	842	1 276 140	1 222 511	10 395	43 234
17	R	78 110	74 340	3 112	659	1 253 944	1 199 106	7 994	46 843
18		68 956	65 740	2 676	540	1 208 315	1 150 228	6 887	51 200
18 *Dic*		68 956	65 740	2 676	540	1 208 315	1 150 228	6 887	51 200
19 *Ene*		71 551	68 400	2 662	489	1 198 730	1 141 763	6 854	50 113
Feb		69 545	66 436	2 649	460	1 195 410	1 138 761	6 853	49 796
Mar		71 332	67 866	2 941	525	1 202 179	1 144 969	6 703	50 507
Abr		70 890	67 400	3 028	462	1 200 644	1 143 354	6 682	50 608
May		72 276	69 297	2 503	477	1 202 502	1 147 526	7 331	47 645
Jun		74 453	71 482	2 478	492	1 214 789	1 158 792	7 307	48 691
Jul		72 241	69 369	2 410	462	1 204 662	1 148 697	7 298	48 667
Ago		70 556	67 722	2 401	432	1 198 714	1 142 997	7 480	48 238
Sep		70 440	66 537	3 418	485	1 195 701	1 139 327	7 457	48 917
Oct		71 574	67 974	3 182	419	1 192 317	1 136 116	7 316	48 886
Nov		69 379	66 133	2 923	323	1 205 583	1 149 048	7 242	49 294
Dic		66 922	63 786	2 773	364	1 193 526	1 135 590	6 979	50 958
20 *Ene*		74 211	71 235	2 761	215	1 187 761	1 131 281	6 952	49 527
Feb		69 549	66 593	2 757	199	1 183 384	1 127 570	6 923	48 891
Mar		72 427	69 410	2 740	278	1 195 247	1 138 645	7 321	49 280
Abr	P	72 221	69 238	2 665	319	1 212 455	1 157 661	7 267	47 526

Veánse notas al final del capítulo

Millones de euros

		Total (a)	Por instrumentos (negocios en España)											Por naturaleza (negocios totales)			
			Total	Créditos								Valores representativos de deuda	EFC (c)	Total	Riesgo cliente		Riesgo país (f)
				A residentes				A no residentes							Morosos (d)	Otros (e)	
				Total	Sist. crediticio	AAPP	OSR	Total	Sist. crediticio	AAPP (b)	OSR						
		12 1=2+11+	2=3+7	3=4a6	4	5	6	7=8a10	8	9	10	11	12	13	14	15	16
14		177 991	177 662	173 441	2	836	172 603	4 220	26	6	4 188	329	...	179 066	134 367	44 654	45
15		139 069	138 735	135 067	5	729	134 332	3 669	14	4	3 650	334	...	139 851	102 082	37 723	45
16		121 406	121 075	117 071	3	787	116 281	4 005	12	38	3 955	331	...	123 281	92 194	31 036	52
17	R	101 544	101 479	98 359	4	663	97 692	3 120	7	50	3 063	65	...	...	...	...	...
18		73 124	73 035	70 743	7	478	70 258	2 292	50	224	2 018	89	...	...	...	...	...
18 *Dic*		73 124	73 035	70 743	7	478	70 258	2 292	50	224	2 018	89	...	...	...	...	...
19 *Ene*		73 147	73 053	70 917	6	466	70 445	2 136	50	222	1 864	95	...	...	...	...	...
Feb		72 699	72 599	70 218	6	459	69 752	2 381	50	223	2 109	100	...	...	...	...	...
Mar		71 616	71 509	69 301	8	449	68 844	2 208	45	229	1 934	106	...	...	...	...	...
Abr		71 157	71 050	68 842	4	434	68 404	2 208	45	187	1 976	106	...	...	...	...	...
May		70 635	70 529	68 375	4	441	67 929	2 154	46	159	1 949	106	...	...	...	...	...
Jun		67 814	67 708	65 505	5	432	65 068	2 204	46	166	1 991	106	...	...	...	...	...
Jul		65 683	65 579	63 432	5	427	63 000	2 148	65	172	1 910	104	...	...	...	...	...
Ago		65 368	65 266	63 115	5	413	62 697	2 151	69	170	1 912	102	...	...	...	...	...
Sep		64 147	64 047	61 926	5	416	61 505	2 121	43	169	1 909	99	...	...	...	...	...
Oct		63 390	63 292	61 186	5	395	60 786	2 106	40	150	1 916	99	...	...	...	...	...
Nov		62 583	62 485	60 674	5	403	60 266	1 812	39	144	1 628	98	...	...	...	...	...
Dic		59 468	59 371	57 583	4	387	57 192	1 788	44	140	1 604	97	...	...	...	...	...
20 *Ene*		59 877	59 785	57 993	5	403	57 585	1 792	48	204	1 540	93	...	...	...	...	...
Feb		59 364	59 275	57 503	5	464	57 035	1 771	47	204	1 521	89	...	...	...	...	...
Mar		59 631	59 546	57 808	6	462	57 340	1 738	31	142	1 564	85	...	...	...	...	...
Abr	P	60 119	59 723	58 036	4	441	57 590	1 687	32	156	1 499	396	...	...	...	...	...

Veánse notas al final del capítulo

4. ENTIDADES DE CRÉDITO Y EFC
B) Detalle del crédito y los depósitos de las entidades de crédito y EFC

4.13 (1ª parte) Total crédito y total créditos dudosos a otros sectores residentes por finalidades. Total para financiar actividades productivas (a) y detalle por funciones de gasto (b)

Millones de euros

		Total	Financiación de actividades productivas (c)	Otras financiaciones a hogares por funciones de gasto									ISFLSH	Sin clasificar (f)	Promemoria
				Total	Adquisición y rehabilitación de viviendas					Consumo		Resto (e)			Con garan. hipotec. no adquis. vivienda (g)
					Total	Adquisición de vivienda			Rehabilitación	Total	Del cual bienes de consumo duradero				
						Total	Con gar inmobiliaria (d)	Resto							
		12+13 1=2+3+	2	3=4+9+11	4=5+8	5=6+7	6	7	8	9	10	11	12	13	14
14		1 380 218	674 082	689 962	579 793	557 973	552 613	5 360	21 819	57 855	29 022	52 315	5 962	10 211	58 196
15		1 327 080	644 282	663 307	552 069	531 256	526 105	5 151	20 813	61 314	32 482	49 924	5 817	13 675	54 378
16		1 276 172	604 822	652 488	535 365	516 612	511 253	5 359	18 753	69 188	36 281	47 933	5 153	13 708	50 883
17		R 1 253 916	591 615	646 734	521 889	503 027	497 711	5 315	18 862	79 264	43 894	45 580	5 170	10 398	44 000
18		1 208 318	545 599	649 564	518 737	500 825	494 459	6 365	17 912	86 668	50 443	44 159	5 278	7 878	32 095
19		1 193 527	534 773	647 479	510 868	493 568	487 561	6 007	17 301	94 279	55 843	42 331	5 507	5 768	30 444
16	*IV*	1 276 172	604 822	652 488	535 365	516 612	511 253	5 359	18 753	69 188	36 281	47 933	5 153	13 708	50 883
17	*I*	1 266 098	598 215	648 283	531 493	512 743	507 400	5 343	18 750	70 384	37 587	46 406	4 881	14 719	48 522
	II	R 1 262 296	592 142	655 767	528 604	510 258	504 489	5 769	18 347	74 671	41 106	52 492	5 229	9 157	42 740
	III	1 249 068	587 628	646 569	525 899	507 203	501 769	5 434	18 696	75 671	42 826	44 999	5 210	9 661	44 108
	IV	1 253 916	591 615	646 734	521 889	503 027	497 711	5 315	18 862	79 264	43 894	45 580	5 170	10 398	44 000
18	*I*	1 224 725	561 735	648 201	524 596	505 761	499 019	6 742	18 834	77 788	45 514	45 817	5 253	9 536	35 521
	II	1 229 817	558 653	657 635	524 362	505 963	499 658	6 304	18 399	82 235	48 880	51 038	5 378	8 151	34 850
	III	1 213 308	549 088	650 782	521 246	503 078	496 747	6 332	18 168	83 515	48 705	46 021	5 328	8 110	33 512
	IV	1 208 318	545 599	649 564	518 737	500 825	494 459	6 365	17 912	86 668	50 443	44 159	5 278	7 878	32 095
19	*I*	1 202 180	540 818	649 615	517 714	499 675	493 609	6 066	18 039	87 890	52 037	44 010	5 010	6 737	32 608
	II	1 214 790	544 879	658 466	516 715	498 788	493 063	5 724	17 927	91 250	53 890	50 501	5 282	6 162	32 103
	III	1 195 701	536 750	646 996	513 184	495 311	489 599	5 711	17 873	91 209	54 075	42 603	5 430	6 526	31 058
	IV	1 193 527	534 773	647 479	510 868	493 568	487 561	6 007	17 301	94 279	55 843	42 331	5 507	5 768	30 444
20	*I*	1 195 487	539 777	643 709	508 228	491 160	484 917	6 243	17 068	93 394	58 497	42 087	5 476	6 525	28 785

(c) y (f). A partir de la edición de junio de 2014, se ha producido una reclasificación de las entidades de contrapartida central cuyos importes se han incorporado para toda la serie histórica a la columna 2 y se han excluído de la columna 12.
Véanse resto notas al final del capítulo.

4. ENTIDADES DE CRÉDITO Y EFC
B) Detalle del crédito y los depósitos de las entidades de crédito y EFC

4.13 (Cont.) Total crédito y total créditos dudosos a otros sectores residentes por finalidades. Total para financiar actividades productivas (a) y detalle por funciones de gasto (b)

Millones de euros

		Total dudosos	Financiación de actividades productivas (h)	Otras financiaciones a hogares por funciones de gasto									ISFLSH	Sin clasificar (f)	Promemoria
				Total	Adquisición y rehabilitación de viviendas					Consumo		Resto (j)			Con garan. hipotec. no adquis. vivienda (k)
					Total	Adquisición de vivienda			Rehabilitación	Total	Del cual bienes de consumo duradero				
						Total	Con gar inmobiliaria (i)	Resto (i)							
		26+27 15=16+17+	16	23+25 17=18+	22 18=19+	19=20+21	20	21	22	23	24	25	26	27	28
14		172 602	124 607	46 784	34 236	32 648	...	...	1 589	4 014	1 645	8 534	284	928	5 708
15		134 333	94 173	36 986	26 786	25 541	...	...	1 245	3 361	1 357	6 839	304	2 870	4 256
16		116 281	79 230	35 723	25 349	24 125	...	...	1 224	3 350	1 190	7 034	292	1 036	4 844
17		R 97 691	60 681	35 028	24 806	23 605	...	...	1 201	3 663	1 260	6 559	295	1 687	6 625
18		70 255	37 479	31 794	21 517	20 412	...	...	1 105	3 710	1 541	6 567	229	753	5 264
19		57 192	28 911	27 614	17 708	16 760	...	...	948	4 097	1 767	5 809	194	472	4 680
16	*IV*	116 281	79 230	35 723	25 349	24 125	...	...	1 224	3 350	1 190	7 034	292	1 036	4 844
17	*I*	111 865	74 339	35 974	25 459	24 222	...	...	1 237	3 522	1 236	6 992	313	1 240	3 992
	II	R 106 176	68 585	35 726	25 026	23 816	...	...	1 210	3 555	1 171	7 144	308	1 557	6 783
	III	103 991	65 503	35 540	24 847	23 630	...	...	1 217	3 956	1 486	6 736	307	2 642	7 191
	IV	97 691	60 681	35 028	24 806	23 605	...	...	1 201	3 663	1 260	6 559	295	1 687	6 625
18	*I*	83 271	47 546	34 517	24 076	22 907	...	...	1 169	3 580	1 383	6 861	271	937	5 694
	II	78 612	43 818	33 650	23 341	22 193	...	...	1 148	3 615	1 423	6 694	259	885	5 511
	III	74 929	40 845	32 955	22 588	21 452	...	...	1 136	3 732	1 472	6 635	245	885	5 233
	IV	70 255	37 479	31 794	21 517	20 412	...	...	1 105	3 710	1 541	6 567	229	753	5 264
19	*I*	68 844	36 302	31 674	21 123	20 026	...	...	1 097	4 058	1 679	6 493	214	655	5 317
	II	65 068	33 580	30 697	20 175	19 104	...	...	1 071	4 180	1 689	6 342	216	575	5 164
	III	61 505	31 831	29 001	18 657	17 650	...	...	1 007	4 302	1 716	6 041	221	452	4 837
	IV	57 192	28 911	27 614	17 708	16 760	...	...	948	4 097	1 767	5 809	194	472	4 680
20	*I*	57 382	28 672	28 193	17 734	16 841	...	...	893	4 641	1 956	5 817	184	332	4 500

(h) y (f). A partir de la edición de junio de 2014, se ha producido una reclasificación de las entidades de contrapartida central cuyos importes se han incorporado para toda la serie histórica a la columna 15 y se han excluído de la columna 25.
Véanse resto notas al final del capítulo.

4. ENTIDADES DE CRÉDITO Y EFC
B) Detalle del crédito y los depósitos de las entidades de crédito y EFC

4.14 (1ª parte) Total crédito y total créditos dudosos a otros sectores residentes por finalidades. Total para financiar actividades productivas (a) y detalle por funciones de gasto. Entidades de depósito

Millones de euros

	Total	Financiación de actividades productivas (b)	Otras financiaciones a hogares por funciones de gasto: Total	Adquisición y rehabilitación de viviendas: Total	Adquisición de vivienda: Total	Adquisición de vivienda: Con gar inmobiliaria (c)	Adquisición de vivienda: Resto	Rehabilitación	Consumo: Total	Consumo: Del cual bienes de consumo duradero	Resto (d)	ISFLSH	Sin clasificar (e)	Promemoria: Con garan. hipotec. no adquis. vivienda (f)
	13+14 1=2+3+	2	3=4+9+11	4=5+8	5=6+7	6	7	8	9	10	11	12	13	14
14	1 328 189	647 426	665 101	568 212	546 421	541 099	5 322	21 791	45 258	21 615	51 631	5 958	9 704	58 119
15	1 274 656	619 954	635 804	541 032	520 245	515 130	5 116	20 787	45 542	20 576	49 230	5 810	13 089	54 301
16	1 222 541	582 060	622 144	524 780	506 087	500 782	5 306	18 693	50 212	24 464	47 149	5 146	13 190	50 806
17	R 1 199 079	570 220	613 928	511 355	492 605	487 320	5 284	18 751	58 096	30 975	44 475	5 151	9 779	43 912
18	1 150 231	523 942	613 449	508 235	490 533	484 229	6 304	17 702	62 334	35 418	42 879	5 257	7 583	32 011
19	1 135 590	512 107	612 455	500 474	483 473	477 605	5 868	17 000	71 128	42 635	40 853	5 462	5 566	30 358
16 *IV*	1 222 541	582 060	622 144	524 780	506 087	500 782	5 306	18 693	50 212	24 464	47 149	5 146	13 190	50 806
17 *I*	1 213 571	576 539	617 908	520 974	502 293	496 975	5 318	18 681	51 349	25 376	45 586	4 861	14 262	48 437
II	R 1 209 047	570 779	624 380	518 038	499 774	494 033	5 741	18 265	54 813	28 440	51 529	5 209	8 678	42 654
III	1 196 378	566 742	615 314	515 310	496 711	491 311	5 400	18 599	56 029	30 560	43 975	5 190	9 131	44 022
IV	1 199 079	570 220	613 928	511 355	492 605	487 320	5 284	18 751	58 096	30 975	44 475	5 151	9 779	43 912
18 *I*	1 170 905	541 318	615 330	514 060	495 364	488 668	6 696	18 695	56 558	32 134	44 712	5 234	9 023	35 433
II	1 174 180	537 676	623 612	513 786	495 552	489 299	6 252	18 234	59 918	34 953	49 908	5 357	7 535	34 761
III	1 157 186	528 059	616 066	510 701	492 714	486 437	6 277	17 987	60 557	34 245	44 808	5 308	7 753	33 426
IV	1 150 231	523 942	613 449	508 235	490 533	484 229	6 304	17 702	62 334	35 418	42 879	5 257	7 583	32 011
19 *I*	1 144 971	519 965	613 527	507 233	489 422	483 418	6 004	17 811	63 629	36 641	42 664	4 989	6 489	32 522
II	1 158 792	522 838	624 824	506 234	488 584	482 920	5 665	17 650	69 512	41 422	49 077	5 255	5 875	32 020
III	1 139 328	514 796	613 052	502 723	485 148	479 496	5 652	17 575	69 169	41 265	41 160	5 389	6 090	30 970
IV	1 135 590	512 107	612 455	500 474	483 473	477 605	5 868	17 000	71 128	42 635	40 853	5 462	5 566	30 358
20 *I*	1 138 885	517 312	609 945	497 886	481 134	475 035	6 100	16 752	71 170	45 016	40 888	5 431	6 197	28 696

(c) y (f). A partir de la edición de junio de 2014, se ha producido una reclasificación de las entidades de contrapartida central cuyos importes se han incorporado para toda la serie histórica a la columna 2 y se han excluído de la columna 12.
Véanse resto notas al final del capítulo.

4. ENTIDADES DE CRÉDITO Y EFC
B) Detalle del crédito y los depósitos de las entidades de crédito y EFC

4.14 (Cont.) Total crédito y total créditos dudosos a otros sectores residentes por finalidades. Total para financiar actividades productivas (a) y detalle por funciones de gasto. Entidades de depósito

Millones de euros

	Total dudosos	Financiación de actividades productivas (g)	Otras financiaciones a hogares por funciones de gasto: Total	Adquisición y rehabilitación de viviendas: Total	Adquisición de vivienda: Total	Adquisición de vivienda: Con gar inmobiliaria (h)	Adquisición de vivienda: Resto (h)	Rehabilitación	Consumo: Total	Consumo: Del cual bienes de consumo duradero	Resto (i)	ISFLSH	Sin clasificar (e)	Promemoria: Con garan. hipotec. no adquis. vivienda (j)
	27+28 15=16+17+	16	23+25 17=18+	22 18=19+	19=20+21	20	21	22	23	24	25	26	27	28
14	167 473	122 312	44 171	32 308	30 721	...	...	1 587	3 462	1 364	8 400	284	707	5 702
15	129 985	92 186	34 720	25 188	23 944	...	...	1 243	2 814	1 079	6 718	304	2 776	4 250
16	112 275	77 335	33 652	23 930	22 708	...	...	1 222	2 814	956	6 908	292	996	4 838
17	R 94 174	59 493	32 712	23 274	22 075	...	...	1 199	2 992	1 022	6 446	295	1 674	6 615
18	67 199	36 725	29 505	20 127	19 026	...	...	1 102	2 901	1 213	6 477	229	739	5 254
19	54 301	28 302	25 337	16 374	15 434	...	...	940	3 263	1 372	5 699	194	468	4 668
16 *IV*	112 275	77 335	33 652	23 930	22 708	...	...	1 222	2 814	956	6 908	292	996	4 838
17 *I*	108 333	72 965	33 837	24 026	22 790	...	...	1 236	2 939	993	6 872	313	1 217	3 981
II	R 102 679	67 311	33 523	23 562	22 354	...	...	1 208	2 935	921	7 026	308	1 537	6 774
III	100 481	64 291	33 258	23 321	22 107	...	...	1 215	3 318	1 254	6 619	307	2 624	7 181
IV	94 174	59 493	32 712	23 274	22 075	...	...	1 199	2 992	1 022	6 446	295	1 674	6 615
18 *I*	79 696	46 389	32 110	22 577	21 410	...	...	1 167	2 785	1 102	6 747	271	926	5 684
II	75 259	42 850	31 280	21 899	20 754	...	...	1 145	2 795	1 124	6 586	259	870	5 502
III	71 745	39 956	30 668	21 168	20 034	...	...	1 133	2 979	1 183	6 521	245	876	5 224
IV	67 199	36 725	29 505	20 127	19 026	...	...	1 102	2 901	1 213	6 477	229	739	5 254
19 *I*	65 650	35 544	29 249	19 743	18 650	...	...	1 093	3 126	1 312	6 380	214	643	5 306
II	61 946	32 885	28 280	18 834	17 768	...	...	1 066	3 227	1 309	6 219	216	565	5 153
III	58 487	31 163	26 658	17 313	16 313	...	...	1 001	3 420	1 358	5 925	221	445	4 826
IV	54 301	28 302	25 337	16 374	15 434	...	...	940	3 263	1 372	5 699	194	468	4 668
20 *I*	54 155	28 014	25 629	16 327	15 445	...	...	882	3 610	1 488	5 692	184	328	4 485

(h) y (f). A partir de la edición de junio de 2014, se ha producido una reclasificación de las entidades de contrapartida central cuyos importes se han incorporado para toda la serie histórica a la columna 15 y se han excluído de la columna 25.
Véanse resto notas al final del capítulo.

4.17 (1ª parte) Total crédito y total créditos dudosos a otros sectores residentes por finalidades. Total para financiar actividades productivas (a) y detalle por funciones de gasto. EFC

Millones de euros

		Total	Financiación de actividades productivas (b)	Otras financiaciones a hogares por funciones de gasto									ISFLSH	Sin clasificar (e)	Promemoria
				Total	Adquisición y rehabilitación de viviendas					Consumo		Resto (d)			Con garan. hipotec. no adquis. vivienda (f)
					Total	Adquisición de vivienda			Rehabilitación	Total	Del cual bienes de consumo duradero				
						Total	Con gar inmobiliaria (c)	Resto							
		13+14 1=2+3+	2	3=4+9+11	4=5+8	5=6+7	6	7	8	9	10	11	12	13	14
14		36 728	11 674	24 840	11 561	11 533	11 513	20	29	12 604	7 408	676	4	209	77
15		39 873	11 928	27 484	11 018	10 992	10 974	18	26	15 817	11 906	694	7	454	77
16		43 235	12 441	30 326	10 568	10 509	10 470	38	60	18 975	11 817	784	7	461	78
17	R	46 843	13 446	32 790	10 518	10 407	10 390	17	111	21 167	12 919	1 105	7	601	87
18		51 200	14 802	36 100	10 488	10 277	10 228	49	211	24 333	15 024	1 279	9	289	85
19		50 958	15 738	35 009	10 381	10 081	9 955	126	300	23 151	13 208	1 478	10	200	86
16 *IV*		43 235	12 441	30 326	10 568	10 509	10 470	38	60	18 975	11 817	784	7	461	78
17 *I*		42 963	12 181	30 357	10 502	10 433	10 424	10	69	19 035	12 212	820	7	417	85
II	R	44 445	12 620	31 370	10 550	10 468	10 455	13	82	19 857	12 667	963	7	447	86
III		43 913	12 163	31 238	10 574	10 477	10 457	20	97	19 641	12 266	1 023	7	505	86
IV		46 843	13 446	32 790	10 518	10 407	10 390	17	111	21 167	12 919	1 105	7	601	87
18 *I*		46 031	12 667	32 855	10 521	10 382	10 350	31	139	21 229	13 380	1 105	7	503	88
II		47 862	13 238	34 007	10 561	10 396	10 358	38	165	22 316	13 927	1 130	9	608	89
III		48 600	13 543	34 701	10 531	10 350	10 309	42	181	22 957	14 459	1 213	9	348	86
IV		51 200	14 802	36 100	10 488	10 277	10 228	49	211	24 333	15 024	1 279	9	289	85
19 *I*		50 507	14 182	36 072	10 467	10 239	10 191	48	228	24 260	15 396	1 345	10	243	86
II		48 691	14 770	33 627	10 466	10 189	10 143	46	277	21 737	12 467	1 423	10	284	82
III		48 917	14 544	33 929	10 447	10 149	10 102	47	298	22 039	12 810	1 443	10	434	88
IV		50 958	15 738	35 009	10 381	10 081	9 955	126	300	23 151	13 208	1 478	10	200	86
20 *I*		49 280	15 196	33 750	10 328	10 012	9 881	131	316	22 223	13 480	1 199	8	327	89

(c) y (f). A partir de la edición de junio de 2014, se ha producido una reclasificación de las entidades de contrapartida central cuyos importes se han incorporado para toda la serie histórica a la columna 2 y se han excluído de la columna 12.
Véanse resto notas al final del capítulo.

4.17 (Cont.) Total crédito y total créditos dudosos a otros sectores residentes por finalidades. Total para financiar actividades productivas (a) y detalle por funciones de gasto. EFC

Millones de euros

		Total dudosos	Financiación de actividades productivas (g)	Otras financiaciones a hogares por funciones de gasto									ISFLSH	Sin clasificar (e)	Promemoria
				Total	Adquisición y rehabilitación de viviendas					Consumo		Resto (i)			Con garan. hipotec. no adquis. vivienda (j)
					Total	Adquisición de vivienda			Rehabilitación	Total	Del cual bienes de consumo duradero				
						Total	Con gar inmobiliaria (h)	Resto (h)							
		27+28 15=16+17+	16	23+25 17=18+	22 18=19+	19=20+21	20	21	22	23	24	25	26	27	28
14		3 527	900	2 614	1 928	1 926	...	...	2	551	281	135	0	14	5
15		2 818	531	2 267	1 598	1 597	...	...	2	547	278	121	0	20	6
16		2 590	503	2 071	1 419	1 417	...	...	2	536	235	126	0	15	7
17	R	2 669	346	2 316	1 531	1 529	...	...	2	672	238	113	0	7	10
18		2 638	339	2 289	1 390	1 386	...	...	4	809	328	89	0	11	10
19		2 616	335	2 277	1 334	1 326	...	...	8	833	395	110	0	4	12
16 *IV*		2 590	503	2 071	1 419	1 417	...	...	2	536	235	126	0	15	7
17 *I*		2 541	396	2 137	1 433	1 432	...	...	2	583	243	120	0	8	10
II	R	2 598	388	2 203	1 464	1 462	...	...	2	621	250	118	0	8	9
III		2 656	367	2 281	1 525	1 524	...	...	2	639	232	117	0	7	9
IV		2 669	346	2 316	1 531	1 529	...	...	2	672	238	113	0	7	10
18 *I*		2 744	330	2 407	1 499	1 497	...	...	2	795	280	114	0	7	10
II		2 691	311	2 371	1 442	1 439	...	...	2	821	299	109	0	9	9
III		2 609	318	2 287	1 420	1 417	...	...	3	753	289	114	0	4	10
IV		2 638	339	2 289	1 390	1 386	...	...	4	809	328	89	0	11	10
19 *I*		2 791	359	2 424	1 380	1 376	...	...	4	932	367	112	0	8	10
II		2 726	301	2 417	1 341	1 336	...	...	5	952	380	124	0	9	10
III		2 670	321	2 343	1 344	1 337	...	...	7	883	359	117	0	6	11
IV		2 616	335	2 277	1 334	1 326	...	...	8	833	395	110	0	4	12
20 *I*		2 957	389	2 564	1 407	1 396	...	...	11	1 031	467	126	0	4	15

(h) y (f). A partir de la edición de junio de 2014, se ha producido una reclasificación de las entidades de contrapartida central cuyos importes se han incorporado para toda la serie histórica a la columna 15 y se han excluído de la columna 25.
Véanse resto notas al final del capítulo.

4. ENTIDADES DE CRÉDITO Y EFC
B) Detalle del crédito y los depósitos de las entidades de crédito y EFC

4.18 (1ª parte) Total crédito y total créditos dudosos a otros sectores residentes para financiar actividades productivas (a). Detalle por la actividad principal

Millones de euros

		Total	Agricultura,ganadería, caza,silvicultura y pesca	Industria (excepto construcción) (b)	Construcción (b)	Servicios						
						Total	Comercio y reparaciones	Hostelería	Transporte y almacenamiento	Intermediación financiera (excepto entidades crédito) (c)	Actividades inmobiliarias	Otros servicios
		1=2+3+4+5	2	3	4	5=6 a 11	6	7	8	9	10	11
14		674 082	17 693	112 268	49 770	494 351	70 416	28 079	34 543	101 374	150 317	109 621
15		644 282	18 106	110 463	43 936	471 776	70 435	27 023	33 306	99 949	135 190	105 874
16		604 822	18 972	107 763	39 898	438 189	70 623	26 785	32 497	80 483	120 805	106 995
17	R	591 615	20 330	108 533	34 626	428 125	75 018	27 067	34 223	80 628	109 998	101 191
18		545 599	21 217	105 951	29 079	389 351	76 128	25 639	33 971	65 815	93 372	94 425
19		534 773	21 428	103 727	26 013	383 604	79 179	26 951	34 007	64 780	88 149	90 537
16 *IV*		604 822	18 972	107 763	39 898	438 189	70 623	26 785	32 497	80 483	120 805	106 995
17 *I*		598 215	19 113	108 524	38 834	431 744	71 487	27 043	32 368	76 454	118 823	105 569
II	R	592 142	19 894	110 682	36 020	425 546	73 901	26 905	33 265	74 183	116 449	100 843
III		587 628	20 023	108 971	35 450	423 183	73 798	26 466	32 935	75 352	112 310	102 323
IV		591 615	20 330	108 533	34 626	428 125	75 018	27 067	34 223	80 628	109 998	101 191
18 *I*		561 735	20 199	105 634	30 925	404 975	74 379	25 555	34 518	69 007	108 036	93 480
II		558 653	20 621	105 398	28 904	403 729	75 660	25 475	34 307	66 785	107 841	93 661
III		549 088	20 920	106 329	28 045	393 793	75 182	25 369	33 687	64 872	103 202	91 481
IV		545 599	21 217	105 951	29 079	389 351	76 128	25 639	33 971	65 815	93 372	94 425
19 *I*		540 818	21 352	106 108	28 841	384 515	77 028	26 429	33 776	61 299	93 587	92 397
II		544 879	21 489	106 307	28 095	388 988	78 561	26 873	35 024	65 409	91 030	92 091
III		536 750	21 633	103 986	27 205	383 925	76 993	26 623	34 294	64 005	90 357	91 653
IV		534 773	21 428	103 727	26 013	383 604	79 179	26 951	34 007	64 780	88 149	90 537
20 *I*		539 777	21 488	105 507	26 926	385 856	78 723	28 615	34 478	61 929	87 853	94 258

(c) A partir de la edición de junio de 2014, se ha producido una reclasificación de las entidades de contrapartida central, cuyos importes se han incorporado para toda la serie histórica.

Véanse resto notas al final del capítulo.

4. ENTIDADES DE CRÉDITO Y EFC
B) Detalle del crédito y los depósitos de las entidades de crédito y EFC

4.18 (Cont.) Total crédito y total créditos dudosos a otros sectores residentes para financiar actividades productivas (a). Detalle por la actividad principal

Millones de euros

		Total dudosos	Agricultura,ganadería, caza,silvicultura y pesca	Industria (excepto construcción) (b)	Construcción (b)	Servicios						
						Total	Comercio y reparaciones	Hostelería	Transporte y almacenamiento	Intermediación financiera (excepto entidades crédito) (c)	Actividades inmobiliarias	Otros servicios
		+15+16 12=13+14+	13	14	15	16=17 a22	17	18	19	20	21	22
14		124 607	2 171	14 354	16 235	91 847	10 795	5 705	5 274	2 448	54 430	13 194
15		94 173	1 837	12 008	13 196	67 131	8 890	4 619	3 878	2 109	37 235	10 401
16		79 230	1 720	9 606	11 608	56 297	7 927	3 886	2 489	1 723	30 806	9 465
17	R	60 681	1 515	9 302	8 350	41 515	7 650	2 896	2 145	305	19 895	8 623
18		37 479	1 320	6 560	4 062	25 537	6 796	2 020	1 641	176	8 376	6 527
19		28 911	1 291	5 603	3 047	18 969	6 497	1 551	1 488	137	4 616	4 680
16 *IV*		79 230	1 720	9 606	11 608	56 297	7 927	3 886	2 489	1 723	30 806	9 465
17 *I*		74 339	1 696	9 393	10 576	52 674	7 855	3 562	2 319	1 318	28 657	8 963
II	R	68 585	1 640	9 543	9 947	47 455	7 568	3 247	2 082	321	25 002	9 234
III		65 503	1 595	9 718	8 508	45 680	8 040	3 321	2 014	315	22 762	9 229
IV		60 681	1 515	9 302	8 350	41 515	7 650	2 896	2 145	305	19 895	8 623
18 *I*		47 546	1 381	7 752	5 787	32 625	6 913	2 491	2 000	234	12 609	8 378
II		43 818	1 321	7 277	5 079	30 140	6 743	2 342	1 917	191	11 411	7 537
III		40 845	1 333	7 179	4 677	27 656	6 503	2 278	1 798	207	9 700	7 171
IV		37 479	1 320	6 560	4 062	25 537	6 796	2 020	1 641	176	8 376	6 527
19 *I*		36 302	1 323	6 338	3 833	24 808	6 880	1 995	1 654	151	7 787	6 340
II		33 580	1 264	5 949	3 559	22 808	6 768	1 764	1 631	148	6 568	5 929
III		31 831	1 289	5 796	3 416	21 330	6 504	1 709	1 585	198	5 768	5 566
IV		28 911	1 291	5 603	3 047	18 969	6 497	1 551	1 488	137	4 616	4 680
20 *I*		28 672	1 315	5 515	3 083	18 759	6 142	1 557	1 493	134	4 554	4 879

(c) A partir de la edición de junio de 2014, se ha producido una reclasificación de las entidades de contrapartida central, cuyos importes se han incorporado para toda la serie histórica.

Véanse resto notas al final del capítulo.

4. ENTIDADES DE CRÉDITO Y EFC
B) Detalle del crédito y los depósitos de las entidades de crédito y EFC

4.19 (1ª parte) Total crédito y total créditos dudosos a otros sectores residentes para financiar actividades productivas (a). Detalle por la actividad principal.Entidades de depósito

Millones de euros

		Total	Agricultura,ganadería, caza,silvicultura y pesca	Industria (excepto construcción) (b)	Construcción (b)	Servicios						
						Total	Comercio y reparaciones	Hostelería	Transporte y almacenamiento	Intermediación financiera (excepto entidades crédito) (c)	Actividades inmobiliarias	Otros servicios
		1=2+3+4+5	2	3	4	5=6 a 11	6	7	8	9	10	11
14		647 426	17 512	106 288	47 368	476 258	67 263	27 924	28 709	98 280	148 425	105 656
15		619 954	17 921	105 207	41 862	454 964	67 081	26 854	27 681	98 431	133 635	101 282
16		582 060	18 757	102 872	38 031	422 399	67 346	26 586	27 365	79 073	119 140	102 889
17	R	570 220	20 097	103 533	32 877	413 712	71 229	26 845	29 944	79 735	108 845	97 114
18		523 942	20 938	101 272	27 386	374 346	72 337	25 350	29 711	65 124	92 778	89 046
19		512 107	21 104	97 842	24 304	368 856	74 459	26 679	29 988	64 050	87 211	86 470
16 *IV*		582 060	18 757	102 872	38 031	422 399	67 346	26 586	27 365	79 073	119 140	102 889
17 *I*		576 539	18 896	103 121	36 998	417 525	68 256	26 849	27 874	75 438	117 575	101 533
II	R	570 779	19 668	105 484	34 356	411 270	70 571	26 696	28 709	73 334	115 206	96 754
III		566 742	19 802	103 983	33 761	409 196	70 618	26 259	28 476	74 271	111 098	98 474
IV		570 220	20 097	103 533	32 877	413 712	71 229	26 845	29 944	79 735	108 845	97 114
18 *I*		541 318	19 957	101 456	29 177	390 727	70 956	25 325	29 942	68 239	106 925	89 340
II		537 676	20 372	100 815	27 163	389 325	72 236	25 229	29 821	66 021	106 758	89 260
III		528 059	20 667	101 927	26 361	379 103	71 807	25 124	29 253	64 147	102 179	86 593
IV		523 942	20 938	101 272	27 386	374 346	72 337	25 350	29 711	65 124	92 778	89 046
19 *I*		519 965	21 068	101 659	27 232	370 006	73 522	26 147	29 564	60 700	92 531	87 541
II		522 838	21 182	100 676	26 329	374 650	74 872	26 615	30 968	64 771	89 986	87 437
III		514 796	21 315	98 340	25 409	369 732	73 236	26 385	30 212	63 373	89 422	87 104
IV		512 107	21 104	97 842	24 304	368 856	74 459	26 679	29 988	64 050	87 211	86 470
20 *I*		517 312	21 126	100 005	25 253	370 927	73 937	28 297	30 515	60 784	86 848	90 546

(c) A partir de la edición de junio de 2014, se ha producido una reclasificación de las entidades de contrapartida central, cuyos importes se han incorporado para toda la serie histórica.

Veánse resto notas al final del capítulo

4. ENTIDADES DE CRÉDITO Y EFC
B) Detalle del crédito y los depósitos de las entidades de crédito y EFC

4.19 (Cont.) Total crédito y total créditos dudosos a otros sectores residentes para financiar actividades productivas (a). Detalle por la actividad principal.Entidades de depósito

Millones de euros

		Total dudosos	Agricultura,ganadería, caza,silvicultura y pesca	Industria (excepto construcción) (b)	Construcción (b)	Servicios						
						Total	Comercio y reparaciones	Hostelería	Transporte y almacenamiento	Intermediación financiera (excepto entidades crédito) (c)	Actividades inmobiliarias	Otros servicios
		+15+16 12=13+14+	13	14	15	16=17 a22	17	18	19	20	21	22
14		122 312	2 145	14 085	15 961	90 120	10 467	5 686	4 968	2 385	53 732	12 883
15		92 186	1 824	11 773	12 947	65 641	8 659	4 612	3 652	2 067	36 670	9 981
16		77 335	1 706	9 407	11 304	54 918	7 768	3 881	2 278	1 690	30 275	9 026
17	R	59 493	1 506	9 121	8 053	40 813	7 506	2 889	1 920	274	19 759	8 465
18		36 725	1 310	6 397	3 932	25 086	6 657	2 014	1 582	162	8 299	6 373
19		28 302	1 275	5 473	2 914	18 640	6 366	1 545	1 432	136	4 559	4 601
16 *IV*		77 335	1 706	9 407	11 304	54 918	7 768	3 881	2 278	1 690	30 275	9 026
17 *I*		72 965	1 686	9 163	10 283	51 834	7 708	3 556	2 111	1 285	28 418	8 757
II	R	67 311	1 632	9 328	9 679	46 672	7 433	3 241	1 873	289	24 800	9 036
III		64 291	1 586	9 516	8 244	44 945	7 914	3 315	1 804	283	22 570	9 059
IV		59 493	1 506	9 121	8 053	40 813	7 506	2 889	1 920	274	19 759	8 465
18 *I*		46 389	1 372	7 576	5 512	31 928	6 766	2 484	1 770	203	12 484	8 220
II		42 850	1 312	7 100	4 836	29 602	6 597	2 335	1 810	177	11 292	7 391
III		39 956	1 326	7 011	4 468	27 151	6 346	2 271	1 688	193	9 627	7 026
IV		36 725	1 310	6 397	3 932	25 086	6 657	2 014	1 582	162	8 299	6 373
19 *I*		35 544	1 312	6 169	3 702	24 359	6 729	1 988	1 587	140	7 722	6 193
II		32 885	1 253	5 780	3 437	22 415	6 644	1 757	1 583	137	6 504	5 790
III		31 163	1 277	5 667	3 291	20 927	6 382	1 702	1 535	187	5 706	5 416
IV		28 302	1 275	5 473	2 914	18 640	6 366	1 545	1 432	136	4 559	4 601
20 *I*		28 014	1 298	5 387	2 924	18 404	6 003	1 549	1 433	133	4 497	4 789

(c) A partir de la edición de junio de 2014, se ha producido una reclasificación de las entidades de contrapartida central, cuyos importes se han incorporado para toda la serie histórica.

Véanse resto notas al final del capítulo.

4. ENTIDADES DE CRÉDITO Y EFC
B) Detalle del crédito y los depósitos de las entidades de crédito y EFC

4.22 (1ª parte) Total crédito y total créditos dudosos de EFC a otros sectores residentes para financiar actividades productivas (a). Detalle por la actividad principal.

Millones de euros

		Total	Agricultura,ganadería, caza,silvicultura y pesca	Industria (excepto construcción) (b)	Construcción (b)	Servicios						
						Total	Comercio y reparaciones	Hostelería	Transporte y almacenamiento	Intermediación financiera (excepto entidades crédito) (c)	Actividades inmobiliarias	Otros servicios
		1=2+3+4+5	2	3	4	5=6 a 11	6	7	8	9	10	11
14		11 674	159	2 855	960	7 700	3 015	146	1 270	249	719	2 302
15		11 928	162	2 568	777	8 421	3 234	161	1 405	37	573	3 011
16		12 441	196	2 766	774	8 705	3 135	191	1 340	12	932	3 095
17	R	13 446	220	2 785	793	9 648	3 664	215	1 533	21	885	3 331
18		14 802	264	2 867	959	10 712	3 666	283	1 697	21	420	4 624
19		15 738	307	3 461	1 172	10 798	4 601	242	1 744	18	779	3 413
16 *IV*		12 441	196	2 766	774	8 705	3 135	191	1 340	12	932	3 095
17 *I*		12 181	203	2 642	768	8 568	3 111	186	1 356	16	891	3 009
II	R	12 620	212	2 705	665	9 038	3 215	202	1 435	15	932	3 239
III		12 163	208	2 546	711	8 698	3 069	199	1 467	23	907	3 032
IV		13 446	220	2 785	793	9 648	3 664	215	1 533	21	885	3 331
18 *I*		12 667	229	2 384	786	9 267	3 296	223	1 545	21	848	3 335
II		13 238	234	2 554	818	9 631	3 296	239	1 627	22	829	3 618
III		13 543	239	2 380	859	10 065	3 248	238	1 614	20	831	4 114
IV		14 802	264	2 867	959	10 712	3 666	283	1 697	21	420	4 624
19 *I*		14 182	268	2 637	894	10 383	3 380	275	1 732	18	888	4 089
II		14 770	291	3 114	1 057	10 308	3 566	257	1 627	54	880	3 924
III		14 544	301	3 069	1 086	10 087	3 634	238	1 630	43	773	3 768
IV		15 738	307	3 461	1 172	10 798	4 601	242	1 744	18	779	3 413
20 *I*		15 196	345	3 185	1 154	10 512	4 564	289	1 760	24	848	3 028

(c) A partir de la edición de junio de 2014, se ha producido una reclasificación de las entidades de contrapartida central, cuyos importes se han incorporado para toda la serie histórica.

Véanse resto notas al final del capítulo.

4. ENTIDADES DE CRÉDITO Y EFC
B) Detalle del crédito y los depósitos de las entidades de crédito y EFC

4.22 (Cont.) Total crédito y total créditos dudosos de EFC a otros sectores residentes para financiar actividades productivas (a). Detalle por la actividad principal.

Millones de euros

		Total dudosos	Agricultura,ganadería, caza,silvicultura y pesca	Industria (excepto construcción) (b)	Construcción (b)	Servicios						
						Total	Comercio y reparaciones	Hostelería	Transporte y almacenamiento	Intermediación financiera (excepto entidades crédito) (c)	Actividades inmobiliarias	Otros servicios
		+15+16 12=13+14+	13	14	15	16=17 a22	17	18	19	20	21	22
14		900	15	197	135	553	222	19	99	0	122	91
15		531	4	115	90	322	129	6	43	1	66	77
16		503	6	99	155	244	98	5	30	0	53	57
17	R	346	6	57	73	209	74	6	39	0	32	57
18		339	9	49	40	241	73	7	59	0	33	69
19		335	14	65	35	220	67	6	56	1	27	64
16 *IV*		503	6	99	155	244	98	5	30	0	53	57
17 *I*		396	7	90	71	229	92	6	33	0	49	49
II	R	388	6	79	76	228	80	6	35	0	56	51
III		367	6	71	72	217	72	6	40	0	47	51
IV		346	6	57	73	209	74	6	39	0	32	57
18 *I*		330	6	55	50	218	77	7	44	0	32	57
II		311	6	52	43	210	78	6	41	0	31	53
III		318	6	44	47	221	90	7	44	0	29	51
IV		339	9	49	40	241	73	7	59	0	33	69
19 *I*		359	9	57	40	252	85	7	67	0	31	62
II		301	10	61	32	198	59	7	48	0	29	56
III		321	11	62	36	213	59	7	50	0	30	67
IV		335	14	65	35	220	67	6	56	1	27	64
20 *I*		389	16	68	59	246	76	8	60	1	26	75

(c) A partir de la edición de junio de 2014, se ha producido una reclasificación de las entidades de contrapartida central, cuyos importes se han incorporado para toda la serie histórica.

Véanse resto notas al final del capítulo.

4. ENTIDADES DE CRÉDITO Y EFC
B) Detalle del crédito y los depósitos de las entidades de crédito y EFC

4.23 (1ª parte) Total créditos y total créditos dudosos a otros sectores residentes para financiar actividades productivas (a). Detalle de las actividades de industria y construcción

Millones de Euros

	Créditos industria (excepto construcción)											Créditos construcción					
			Industrias manufactureras														
	Total	Industrias extractivas	Alimentación, bebidas tabaco	Refino de petróleo	Industria química	Fabric. minerales no metalic	Metalurgia, constr. maquin.	Fabric. material de transp.	Otras	Total EFC (b)	Prod. y distrib energía electr. gas y agua	Total	Edificios y obras singulares	Obras públicas	Instalación y acabado de edificios y obras	Preparación de obras	Total EFC (b)
	1=2a11	2	3	4	5	6	7	8	9	10	11	13a17 12=	13	14	15	16	17
14	112 268	3 086	18 760	3 563	4 670	5 625	19 304	4 166	15 205	...	37 889	49 770	26 382	13 431	8 021	1 935	...
15	110 463	3 310	19 343	3 673	4 546	4 911	19 211	4 365	14 622	...	36 481	43 936	23 171	11 831	7 137	1 797	...
16	107 763	2 788	20 062	3 017	4 562	4 709	19 067	4 950	14 503	...	34 105	39 898	19 994	11 421	6 862	1 621	...
17	R108 533	2 359	21 596	2 025	5 388	4 777	19 043	5 373	15 446	...	32 526	34 626	17 154	9 832	6 024	1 616	...
18	105 951	2 029	22 692	2 785	5 078	4 458	19 661	5 800	15 899	...	27 548	29 079	11 516	10 160	5 872	1 531	...
19	103 727	2 643	23 257	2 708	5 004	4 100	19 720	5 713	14 628	...	25 954	26 013	11 053	7 605	5 924	1 430	...
16 *IV*	107 763	2 788	20 062	3 017	4 562	4 709	19 067	4 950	14 503	...	34 105	39 898	19 994	11 421	6 862	1 621	...
17 *I*	108 524	2 717	20 879	2 565	4 986	4 823	19 192	4 744	14 548	...	34 072	38 834	19 077	11 435	6 698	1 625	...
II	R110 682	2 794	21 139	2 561	5 412	4 875	19 926	5 332	14 975	...	33 669	36 020	17 904	10 383	6 104	1 629	...
III	108 971	2 647	21 087	2 299	5 370	4 827	19 617	5 170	15 093	...	32 862	35 450	17 385	10 274	6 075	1 715	...
IV	108 533	2 359	21 596	2 025	5 388	4 777	19 043	5 373	15 446	...	32 526	34 626	17 154	9 832	6 024	1 616	...
18 *I*	105 634	2 056	21 212	2 994	5 120	4 786	19 179	5 213	15 589	...	29 484	30 925	14 073	9 554	5 677	1 621	...
II	105 398	1 985	22 001	2 914	5 065	4 629	19 736	5 330	15 831	...	27 905	28 904	12 964	8 751	5 579	1 610	...
III	106 329	1 935	22 128	3 128	5 490	4 557	19 437	5 404	15 477	...	28 773	28 045	12 502	8 336	5 686	1 521	...
IV	105 951	2 029	22 692	2 785	5 078	4 458	19 661	5 800	15 899	...	27 548	29 079	11 516	10 160	5 872	1 531	...
19 *I*	106 108	2 067	22 581	2 988	5 151	4 471	19 692	5 577	15 673	...	27 908	28 841	11 611	9 846	5 816	1 568	...
II	106 307	2 687	22 732	2 630	5 265	4 411	19 970	5 768	15 458	...	27 384	28 095	11 512	9 136	5 912	1 534	...
III	103 986	1 892	22 952	2 108	4 994	4 171	19 659	5 676	14 712	...	27 822	27 205	11 380	8 421	5 932	1 472	...
IV	103 727	2 643	23 257	2 708	5 004	4 100	19 720	5 713	14 628	...	25 954	26 013	11 053	7 605	5 924	1 430	...
20 *I*	105 507	2 458	23 487	2 811	4 956	4 184	20 608	5 859	14 666	...	26 479	26 926	11 319	8 311	5 801	1 495	...

Véanse notas al final del capítulo.

4. ENTIDADES DE CRÉDITO Y EFC
B) Detalle del crédito y los depósitos de las entidades de crédito y EFC

4.23 (Cont.) Total créditos y total créditos dudosos a otros sectores residentes para financiar actividades productivas (a). Detalle de las actividades de industria y construcción

Millones de Euros

	Dudosos industria (excepto construcción)											Dudosos construcción					
			Industrias manufactureras														
	Total industria	Industrias extractivas	Alimentación bebida tabaco	Refino de petróleo	Industria química	Fabric minerales no metali	Metalurgia constr maquin	Fabric material transp	Otras	Prod. y distrib energía electr. gas y agua	EFC (b)	Total construcción	Edificios y obras singulares	Obras públicas	Instalación y acabado de edificios y obras	Preparación de obras	EFC (b)
	19a28 18=	19	20	21	22	23	24	25	26	27	28	30a34 29=	30	31	32	33	34
14	14 354	359	2 176	15	439	1 712	4 199	441	2 800	2 211	...	16 235	11 066	2 585	1 870	714	...
15	12 008	439	1 593	11	284	1 389	3 768	319	2 175	2 031	...	13 196	8 554	2 691	1 477	473	...
16	9 606	321	1 278	8	228	1 060	3 106	260	1 791	1 554	...	11 608	7 717	2 340	1 193	358	...
17	R 9 302	287	1 382	4	160	935	2 824	194	1 872	1 645	...	8 350	5 438	1 693	883	336	...
18	6 560	178	1 088	4	107	594	1 945	184	1 428	1 033	...	4 062	1 984	1 077	722	279	...
19	5 603	151	947	4	127	516	1 784	158	1 329	586	...	3 047	1 429	832	638	148	...
16 *IV*	9 606	321	1 278	8	228	1 060	3 106	260	1 791	1 554	...	11 608	7 717	2 340	1 193	358	...
17 *I*	9 393	319	1 238	9	195	1 006	2 969	256	1 811	1 588	...	10 576	6 817	2 214	1 128	417	...
II	R 9 543	300	1 154	7	186	1 086	3 221	170	1 808	1 612	...	9 947	6 778	1 728	969	472	...
III	9 718	289	1 242	5	157	1 078	3 322	200	1 748	1 677	...	8 508	5 410	1 828	918	352	...
IV	9 302	287	1 382	4	160	935	2 824	194	1 872	1 645	...	8 350	5 438	1 693	883	336	...
18 *I*	7 752	185	1 113	4	140	816	2 471	162	1 606	1 255	...	5 787	3 198	1 528	762	299	...
II	7 277	192	1 122	4	123	679	2 357	168	1 518	1 114	...	5 079	2 735	1 324	750	270	...
III	7 179	186	1 133	4	116	656	2 148	212	1 578	1 146	...	4 677	2 474	1 219	727	257	...
IV	6 560	178	1 088	4	107	594	1 945	184	1 428	1 033	...	4 062	1 984	1 077	722	279	...
19 *I*	6 338	163	1 011	4	112	575	1 837	174	1 400	1 062	...	3 833	1 924	981	655	273	...
II	5 949	160	965	4	107	602	1 809	162	1 397	744	...	3 559	1 765	961	664	169	...
III	5 796	160	970	5	123	575	1 794	168	1 362	639	...	3 416	1 640	947	665	164	...
IV	5 603	151	947	4	127	516	1 784	158	1 329	586	...	3 047	1 429	832	638	148	...
20 *I*	5 515	149	922	4	149	513	1 759	128	1 341	550	...	3 083	1 388	905	646	143	...

Véanse notas al final del capítulo.

4. ENTIDADES DE CRÉDITO Y EFC
B) Detalle del crédito y los depósitos de las entidades de crédito y EFC

4.24 (1ª parte) Total crédito y total créditos dudosos a otros sectores residentes para financiar actividades productivas (a).Detalle de las actividades de industria y construcción. Entidades de depósito

Millones de Euros

		Créditos industria (excepto construcción)										Créditos construcción				
				Industrias manufactureras												
		Total	Industrias extractivas	Alimentación, bebidas tabaco	Refino de petróleo	Industria química	Fabric. minerales no metalic	Metalurgia; constr. maquin.	Fabric. material de transp.	Otras	Prod. y distrib energía electr. gas y agua	Total	Edificios y obras singulares	Obras públicas	Instalación y acabado de edificios y obras	Preparación de obras
		1=2a10	2	3	4	5	6	7	8	9	10	11=12a15	12	13	14	15
14		106 288	3 042	18 169	3 180	4 330	5 493	18 332	3 864	14 714	35 164	47 368	25 770	12 043	7 698	1 857
15		105 207	3 272	18 803	3 375	4 235	4 775	18 405	4 074	14 160	34 109	41 862	22 642	10 642	6 849	1 729
16		102 872	2 749	19 472	2 758	4 289	4 558	18 334	4 559	14 027	32 126	38 031	19 426	10 422	6 621	1 562
17	R	103 533	2 289	20 829	1 938	5 154	4 625	18 318	4 964	15 024	30 393	32 877	16 679	8 840	5 814	1 543
18		101 272	1 955	21 999	2 511	4 829	4 308	18 847	5 421	15 468	25 934	27 386	10 947	9 389	5 611	1 439
19		97 842	2 566	22 546	2 153	4 739	3 932	18 751	5 348	14 072	23 734	24 304	10 307	7 065	5 603	1 329
16 *IV*		102 872	2 749	19 472	2 758	4 289	4 558	18 334	4 559	14 027	32 126	38 031	19 426	10 422	6 621	1 562
17 *I*		103 121	2 657	20 070	2 320	4 716	4 690	18 478	4 329	14 155	31 706	36 998	18 572	10 338	6 521	1 567
II	R	105 484	2 731	20 293	2 387	5 157	4 737	19 216	4 925	14 541	31 497	34 356	17 481	9 383	5 919	1 573
III		103 983	2 584	20 293	2 120	5 145	4 694	18 889	4 865	14 697	30 696	33 761	16 941	9 293	5 892	1 635
IV		103 533	2 289	20 829	1 938	5 154	4 625	18 318	4 964	15 024	30 393	32 877	16 679	8 840	5 814	1 543
18 *I*		101 456	1 992	20 484	2 919	4 909	4 651	18 587	4 899	15 202	27 812	29 177	13 588	8 569	5 484	1 535
II		100 815	1 921	21 310	2 604	4 835	4 469	19 014	4 958	15 418	26 287	27 163	12 463	7 822	5 351	1 527
III		101 927	1 875	21 381	2 808	5 282	4 433	18 761	5 113	15 102	27 172	26 361	11 978	7 500	5 441	1 441
IV		101 272	1 955	21 999	2 511	4 829	4 308	18 847	5 421	15 468	25 934	27 386	10 947	9 389	5 611	1 439
19 *I*		101 659	2 009	21 916	2 715	4 897	4 340	18 939	5 234	15 248	26 360	27 232	11 084	9 096	5 569	1 483
II		100 676	2 629	21 969	2 310	4 989	4 247	19 063	5 381	14 983	25 105	26 329	10 874	8 385	5 643	1 427
III		98 340	1 832	22 181	1 725	4 725	4 026	18 728	5 394	14 264	25 466	25 409	10 656	7 710	5 671	1 373
IV		97 842	2 566	22 546	2 153	4 739	3 932	18 751	5 348	14 072	23 734	24 304	10 307	7 065	5 603	1 329
20 *I*		100 005	2 387	22 686	2 394	4 785	4 022	19 615	5 501	14 216	24 399	25 253	10 583	7 764	5 516	1 389

Véanse notas al final del capítulo.

4. ENTIDADES DE CRÉDITO Y EFC
B) Detalle del crédito y los depósitos de las entidades de crédito y EFC

4.24 (Cont.) Total crédito y total créditos dudosos a otros sectores residentes para financiar actividades productivas (a).Detalle de las actividades de industria y construcción.Entidades de depósito

Millones de Euros

		Dudosos industria (excepto construcción)										Dudosos construcción				
				Industrias manufactureras												
		Total industria	Industrias extractivas	Alimentación, bebidas tabaco	Refino de petróleo	Industria química	Fabric. minerales no metalic	Metalurgia, constr. maquin.	Fabric. material de transp.	Otras	Prod. y distrib energía electr. gas y agua	Total construcción	Edificios y obras singulares	Obras públicas	Instalación y acabado de edificios y obras	Preparación de obras
		17 a 25 16=	17	18	19	20	21	22	23	24	25	27 a 30 26=	27	28	29	30
14		14 085	356	2 152	13	428	1 689	4 134	437	2 739	2 138	15 961	10 980	2 433	1 849	699
15		11 773	437	1 577	10	273	1 344	3 719	312	2 130	1 971	12 947	8 493	2 526	1 462	466
16		9 407	320	1 266	8	207	1 019	3 071	258	1 764	1 495	11 304	7 605	2 162	1 186	351
17	R	9 121	286	1 369	4	148	904	2 798	192	1 858	1 560	8 053	5 398	1 458	866	331
18		6 397	177	1 064	4	106	574	1 921	182	1 417	953	3 932	1 965	976	717	274
19		5 473	151	922	4	125	499	1 757	155	1 311	548	2 914	1 408	733	630	143
16 *IV*		9 407	320	1 266	8	207	1 019	3 071	258	1 764	1 495	11 304	7 605	2 162	1 186	351
17 *I*		9 163	318	1 224	9	169	969	2 935	254	1 797	1 488	10 283	6 759	1 992	1 120	412
II	R	9 328	298	1 146	7	174	1 048	3 189	168	1 786	1 512	9 679	6 726	1 531	955	467
III		9 516	287	1 228	5	145	1 041	3 294	199	1 728	1 590	8 244	5 363	1 625	908	347
IV		9 121	286	1 369	4	148	904	2 798	192	1 858	1 560	8 053	5 398	1 458	866	331
18 *I*		7 576	185	1 102	4	129	786	2 445	160	1 593	1 172	5 512	3 170	1 293	755	293
II		7 100	191	1 105	4	115	650	2 333	166	1 506	1 031	4 836	2 714	1 114	743	265
III		7 011	185	1 113	4	115	627	2 127	210	1 566	1 064	4 468	2 447	1 048	721	252
IV		6 397	177	1 064	4	106	574	1 921	182	1 417	953	3 932	1 965	976	717	274
19 *I*		6 169	163	986	4	110	555	1 812	172	1 385	981	3 702	1 906	880	649	267
II		5 780	160	941	4	106	582	1 782	160	1 382	664	3 437	1 756	860	658	162
III		5 667	160	947	5	121	556	1 767	166	1 347	600	3 291	1 630	847	658	157
IV		5 473	151	922	4	125	499	1 757	155	1 311	548	2 914	1 408	733	630	143
20 *I*		5 387	149	904	4	147	495	1 729	124	1 324	512	2 924	1 364	786	636	137

Véanse notas al final del capítulo.

4. ENTIDADES DE CRÉDITO Y EFC
B) Detalle del crédito y los depósitos de las entidades de crédito y EFC

4.27 (1ª parte) Total crédito y total créditos dudosos de EFC a otros sectores residentes para financiar actividades productivas (a). Detalle de las actividades de industria y construcción.

Millones de Euros

		Créditos industria (excepto construcción)										Créditos construcción				
				Industrias manufactureras												
		Total	Industrias extractivas	Alimentación, bebidas tabaco	Refino de petróleo	Industria química	Fabric. minerales no metalic	Metalurgia, constr. maquin.	Fabric. material de transp.	Otras	Prod. y distrib energía electr. gas y agua	Total (b)	Edificios y obras singulares	Obras públicas	Instalación y acabado de edificios y obras	Preparación de obras
		1=2a10	2	3	4	5	6	7	8	9	10	11=12a15	12	13	14	15
14		2 855	44	548	67	200	88	729	272	451	455	960	503	221	157	79
15		2 568	39	501	20	180	99	633	263	442	391	777	389	175	144	68
16		2 766	39	556	41	152	115	648	366	455	393	774	410	138	168	58
17	R	2 785	56	594	86	134	122	693	388	403	309	793	385	129	209	69
18		2 867	62	671	56	160	130	699	363	422	306	959	478	128	261	92
19		3 461	66	693	333	169	151	825	342	556	328	1 172	626	123	322	101
16 *IV*		2 766	39	556	41	152	115	648	366	455	393	774	410	138	168	58
17 *I*		2 642	44	616	29	158	100	631	390	373	302	768	401	137	176	54
II	R	2 705	47	663	28	144	106	660	385	414	259	665	318	109	185	52
III		2 546	48	617	34	125	101	691	282	377	270	711	338	114	184	76
IV		2 785	56	594	86	134	122	693	388	403	309	793	385	129	209	69
18 *I*		2 384	50	560	75	111	105	566	293	375	248	786	388	124	193	82
II		2 554	51	537	96	131	132	595	353	401	258	818	403	109	228	79
III		2 380	47	577	104	118	96	557	272	365	244	859	418	117	245	80
IV		2 867	62	671	56	160	130	699	363	422	306	959	478	128	261	92
19 *I*		2 637	45	644	51	165	112	638	327	415	239	894	425	137	248	85
II		3 114	47	744	100	169	146	763	372	466	306	1 057	536	145	269	107
III		3 069	48	752	154	173	127	787	267	447	313	1 086	600	126	261	99
IV		3 461	66	693	333	169	151	825	342	556	328	1 172	626	123	322	101
20 *I*		3 185	60	787	189	153	145	765	335	450	302	1 154	612	151	284	106

Véanse notas al final del capítulo.

4. ENTIDADES DE CRÉDITO Y EFC
B) Detalle del crédito y los depósitos de las entidades de crédito y EFC

4.27 (Cont.) Total crédito y total créditos dudosos de EFC a otros sectores residentes para financiar actividades productivas (a). Detalle de las actividades de industria y construcción.

Millones de Euros

		Dudosos industria (excepto construcción)										Dudosos construcción				
				Industrias manufactureras												
		Total industria	Industrias extractivas	Alimentación, bebidas tabaco	Refino de petróleo	Industria química	Fabric. minerales no metalic	Metalurgia, constr. maquin.	Fabric. material de transp.	Otras	Prod. y distrib energía electr. gas y agua	Total construcción	Edificios y obras singulares	Obras públicas	Instalación y acabado de edificios y obras	Preparación de obras
		17a25 16=	17	18	19	20	21	22	23	24	25	27a30 26=	27	28	29	30
14		197	3	21	2	3	15	53	4	61	35	135	77	22	21	15
15		115	2	10	0	2	8	28	5	42	17	90	51	18	15	7
16		99	1	10	0	19	5	21	1	25	16	155	103	38	7	7
17	R	57	0	10	0	11	1	20	1	13	2	73	38	13	16	5
18		49	0	17	-	1	0	16	2	11	2	40	17	12	5	5
19		65	0	20	-	1	1	19	3	17	3	35	11	11	8	6
16 *IV*		99	1	10	0	19	5	21	1	25	16	155	103	38	7	7
17 *I*		90	1	11	0	24	4	21	1	12	14	71	49	9	7	5
II	R	79	1	5	0	11	6	19	1	21	14	76	43	14	14	5
III		71	2	11	0	11	6	19	1	19	2	72	37	20	10	5
IV		57	0	10	0	11	1	20	1	13	2	73	38	13	16	5
18 *I*		55	0	8	0	10	0	21	1	12	2	50	25	13	7	5
II		52	0	10	0	8	1	18	1	12	3	43	20	12	7	5
III		44	0	13	0	1	1	15	1	11	2	47	25	11	5	5
IV		49	0	17	-	1	0	16	2	11	2	40	17	12	5	5
19 *I*		57	0	19	0	1	1	17	2	14	3	40	17	12	6	6
II		61	0	19	0	1	2	20	2	15	3	32	7	12	6	6
III		62	0	19	0	2	1	19	2	14	3	36	10	12	7	6
IV		65	0	20	-	1	1	19	3	17	3	35	11	11	8	6
20 *I*		68	0	19	0	2	1	22	4	17	3	59	13	30	10	6

Véanse notas al final del capítulo.

4.28 Crédito y depósitos de entidades de depósito frente a AAPP y a otros sectores residentes. Detalle por provincias

Datos referidos a Marzo de 2020

Millones de euros

	Crédito			Depósitos					
	Total	Administraciones Públicas	Otros sectores residentes	Total	Administraciones Públicas	Otros sectores residentes			
						Total	Vista (a)	Plazo	CTAs (b)
	1=2+3	2	3	4=5+6	5	6=7+8+9	7	8	9
Álava	8 589	1 227	7 362	11 484	396	11 088	9 012	2 008	67
Albacete	7 482	378	7 104	7 968	166	7 802	6 448	1 354	-
Alacant	39 248	412	38 836	39 798	1 412	38 387	32 816	5 438	133
Almería	16 748	114	16 634	12 067	678	11 389	9 193	1 378	818
Asturias	20 756	2 401	18 355	27 124	1 441	25 682	21 193	4 479	10
Ávila	2 151	34	2 117	4 279	86	4 193	3 087	1 105	-
Badajoz	11 226	1 358	9 868	11 515	544	10 971	9 278	1 693	-
Balears,Illes	30 060	850	29 209	26 252	1 201	25 051	22 441	2 544	66
Barcelona	170 924	8 477	162 446	139 540	6 265	133 275	114 696	18 278	300
Burgos	7 302	235	7 067	11 179	248	10 931	9 560	1 372	-
Cáceres	4 470	38	4 432	8 367	325	8 042	6 915	1 127	-
Cádiz	17 392	177	17 215	14 083	664	13 419	12 276	1 143	-
Cantabria	10 407	464	9 944	13 932	729	13 203	11 647	1 556	-
Castelló	11 320	95	11 225	13 700	268	13 432	10 487	2 945	-
Ciudad Real	7 086	218	6 868	9 677	448	9 229	7 634	1 595	-
Córdoba	12 568	557	12 011	13 663	585	13 078	11 383	1 694	-
Coruña, La	20 677	3 272	17 406	29 291	2 044	27 246	22 614	4 633	-
Cuenca	2 907	29	2 877	4 701	97	4 604	3 851	754	-
Girona	14 409	111	14 298	14 524	459	14 066	11 510	2 556	-
Granada	14 687	353	14 334	14 883	460	14 424	12 437	1 986	-
Guadalajara	4 346	34	4 312	4 377	239	4 139	3 570	569	-
Gípuzkoa	19 338	899	18 439	26 945	566	26 378	21 412	4 270	697
Huelva	7 370	173	7 197	6 405	292	6 113	5 639	475	-
Huesca	4 123	31	4 092	6 066	195	5 871	5 102	769	-
Jaén	8 779	205	8 574	10 418	331	10 087	8 842	1 245	-
León	6 723	41	6 683	12 454	605	11 849	9 893	1 956	-
Lleida	8 371	59	8 312	9 603	240	9 363	7 578	1 786	-
Lugo	3 632	22	3 610	9 105	210	8 895	6 780	2 115	-
Madrid	355 117	20 166	334 951	355 889	23 193	332 696	280 214	41 520	10 962
Málaga	31 246	647	30 599	26 214	1 368	24 847	22 621	2 226	-
Murcia	30 815	950	29 865	25 571	653	24 919	20 555	4 364	-
Navarra	15 928	993	14 935	18 313	551	17 762	15 462	2 300	-
Ourense	3 043	12	3 031	8 741	245	8 497	6 362	2 135	-
Palencia	2 261	26	2 235	4 860	133	4 727	4 116	611	-
Palmas, Las	18 994	429	18 565	18 663	2 961	15 702	13 597	2 106	-
Pontevedra	14 840	40	14 800	20 142	691	19 451	15 868	3 583	-
Rioja, La	7 536	685	6 851	9 246	237	9 009	7 562	1 446	-
Salamanca	5 520	86	5 433	9 533	328	9 205	7 913	1 291	-
Tenerife	15 024	258	14 766	14 292	1 825	12 468	11 290	1 178	-
Segovia	2 469	80	2 390	4 294	93	4 201	3 200	1 001	-
Sevilla	40 809	4 317	36 491	31 039	2 789	28 250	26 351	1 898	-
Soria	1 652	71	1 581	3 525	124	3 401	2 662	739	-
Tarragona	14 443	266	14 178	12 176	457	11 720	9 835	1 884	-
Teruel	1 897	32	1 865	3 479	167	3 312	2 740	572	-
Toledo	11 936	1 545	10 391	13 001	460	12 541	10 070	2 471	-
València	57 915	6 581	51 334	58 164	2 054	56 110	48 214	7 894	2
Valladolid	12 590	2 568	10 022	15 408	980	14 428	12 334	2 094	-
Bizkaia	39 896	5 160	34 737	45 427	2 925	42 501	36 703	5 760	39
Zamora	2 310	48	2 261	5 147	174	4 973	4 052	921	-
Zaragoza	26 829	2 054	24 775	26 021	749	25 272	22 248	3 002	22
Sin clasificar (c)	62	-	62	-	-	-	-	-	-
Ciudades autónomas									
Ceuta	1 141	80	1 061	1 015	61	954	844	110	-
Melilla	961	50	911	1 036	60	976	894	82	-
Banca electrónica	-	-	-	48 674	0	48 674	42 872	5 422	380
TOTAL	**1 208 326**	**69 410**	**1 138 916**	**1 293 274**	**64 472**	**1 228 802**	**1 045 874**	**169 431**	**13 497**

4.29 Crédito y depósitos de entidades de depósito frente a AAPP y a otros sectores residentes, por Comunidades Autónomas y Ciudades Autónomas

Datos referidos a Marzo de 2020

Millones de euros

	Crédito			Depósitos					
	Total	Administraciones públicas	Otros sectores residentes	Total	Administraciones públicas	Otros sectores residentes			
						Total	Vista (a)	Plazo	CTAs (b)
	1=2+3	2	3	4=5+6	5	6=7+8+9	7	8	9
País Vasco	67 823	7 286	60 538	83 855	3 888	79 967	67 127	12 037	803
Cataluña	208 148	8 913	199 235	175 844	7 420	168 424	143 619	24 505	300
Galicia	42 192	3 346	38 846	67 279	3 190	64 090	51 625	12 465	-
Andalucía	149 599	6 543	143 055	128 772	7 167	121 606	108 742	12 046	818
Asturias, Principado de	20 756	2 401	18 355	27 124	1 441	25 682	21 193	4 479	10
Cantabria	10 407	464	9 944	13 932	729	13 203	11 647	1 556	-
Rioja, La	7 536	685	6 851	9 246	237	9 009	7 562	1 446	-
Murcia, Región de	30 815	950	29 865	25 571	653	24 919	20 555	4 364	-
Comunitat Valenciana	108 483	7 087	101 395	111 663	3 734	107 929	91 517	16 277	135
Aragón	32 850	2 118	30 732	35 566	1 111	34 455	30 090	4 343	22
Castilla-La Mancha	33 756	2 204	31 552	39 724	1 409	38 315	31 572	6 743	-
Canarias	34 018	687	33 331	32 956	4 786	28 170	24 887	3 283	-
Navarra, Comunidad Foral de	15 928	993	14 935	18 313	551	17 762	15 462	2 300	-
Extremadura	15 696	1 396	14 300	19 882	869	19 013	16 193	2 821	-
Balears, Illes	30 060	850	29 209	26 252	1 201	25 051	22 441	2 544	66
Madrid, Comunida de	355 117	20 166	334 951	355 889	23 193	332 696	280 214	41 520	10 962
Castilla y León	42 978	3 190	39 788	70 679	2 771	67 908	56 818	11 090	-
Sin clasificar (c)	62	-	62	-	-	-	-	-	-
TOTAL CCAA.	**1 206 224**	**69 279**	**1 136 945**	**1 242 548**	**64 350**	**1 178 198**	**1 001 264**	**163 817**	**13 117**
Ciudades autónomas									
Ceuta	1 141	80	1 061	1 015	61	954	844	110	-
Melilla	961	50	911	1 036	60	976	894	82	-
Banca electrónica	-	-	-	48 674	0	48 674	42 872	5 422	380
TOTAL	**1 208 326**	**69 410**	**1 138 916**	**1 293 274**	**64 472**	**1 228 802**	**1 045 874**	**169 431**	**13 497**

4. ENTIDADES DE CRÉDITO Y EFC
B) Detalle del crédito y los depósitos de las entidades de crédito y EFC

4.30 (1ª parte) Crédito de entidades de depósito a Administraciones Públicas y otros sectores residentes por Comunidades Autónomas

Millones de euros

	Total nacional	Otros sectores residentes		Administraciones Públicas		País Vasco		Cataluña		Galicia		Andalucía		Asturias, Principado de	
		Total	Porcentaje	Total	Porcentaje	Total	Porcentaje	Total	Porcentaje	Total	Porcentaje	Total	Porcentaje	Total	Porcentaje
	1=2+4	2	3	4	5	6	7	8	9	10	11	12	13	14	15
11	1 798 026	1 715 037	95,38	82 989	4,62	85 904	4,78	344 754	19,17	64 076	3,56	223 380	12,42	27 575	1,53
12	1 634 655	1 537 765	94,07	96 890	5,93	79 338	4,85	316 999	19,39	55 021	3,37	202 390	12,38	26 749	1,64
13	1 469 010	1 392 384	94,78	76 627	5,22	73 237	4,99	297 068	20,22	50 104	3,41	180 780	12,31	22 337	1,52
14	1 422 890	1 328 193	93,34	94 697	6,66	69 177	4,86	277 913	19,53	44 912	3,16	174 758	12,28	21 484	1,51
15	1 360 361	1 274 653	93,70	85 709	6,30	70 039	5,15	264 856	19,47	43 020	3,16	164 008	12,06	20 317	1,49
16	1 306 396	1 222 530	93,58	83 866	6,42	71 564	5,48	236 415	18,10	42 563	3,26	158 488	12,13	20 387	1,56
16 *III*	1 314 273	1 226 307	93,31	87 966	6,69	73 369	5,58	232 731	17,71	44 697	3,40	161 146	12,26	20 492	1,56
IV	1 306 396	1 222 530	93,58	83 866	6,42	71 564	5,48	236 415	18,10	42 563	3,26	158 488	12,13	20 387	1,56
17 *I*	1 297 131	1 213 572	93,56	83 559	6,44	71 489	5,51	233 638	18,01	42 118	3,25	158 061	12,19	20 371	1,57
II	R 1 291 929	1 209 022	93,58	82 907	6,42	72 200	5,59	235 855	18,26	41 443	3,21	156 105	12,08	19 954	1,54
III	1 273 643	1 196 352	93,93	77 291	6,07	70 818	5,56	232 878	18,28	40 300	3,16	154 081	12,10	19 905	1,56
IV	1 273 446	1 199 107	94,16	74 339	5,84	70 862	5,56	216 850	17,03	40 042	3,14	151 627	11,91	19 466	1,53
18 *I*	1 245 278	1 170 904	94,03	74 374	5,97	69 731	5,60	211 980	17,02	39 660	3,18	149 043	11,97	19 753	1,59
II	1 249 924	1 174 179	93,94	75 745	6,06	72 639	5,81	213 804	17,11	41 527	3,32	150 009	12,00	19 731	1,58
III	1 227 280	1 157 185	94,29	70 095	5,71	72 279	5,89	210 766	17,17	41 264	3,36	147 461	12,02	19 596	1,60
IV	1 215 970	1 150 230	94,59	65 740	5,41	68 467	5,63	208 105	17,11	40 893	3,36	147 772	12,15	19 646	1,62
19 *I*	1 212 836	1 144 970	94,40	67 866	5,60	68 598	5,66	207 160	17,08	40 660	3,35	145 476	11,99	20 209	1,67
II	1 230 274	1 158 792	94,19	71 482	5,81	70 721	5,75	210 620	17,12	42 617	3,46	149 474	12,15	21 140	1,72
III	1 205 864	1 139 327	94,48	66 537	5,52	69 343	5,75	205 901	17,08	42 135	3,49	147 674	12,25	21 500	1,78
IV	1 199 375	1 135 590	94,68	63 786	5,32	68 515	5,71	205 784	17,16	41 548	3,46	147 292	12,28	20 092	1,68
20 *I*	1 208 326	1 138 916	94,26	69 410	5,74	67 823	5,61	208 148	17,23	42 192	3,49	149 599	12,38	20 756	1,72

4. ENTIDADES DE CRÉDITO Y EFC
B) Detalle del crédito y los depósitos de las entidades de crédito y EFC

4.30 (Cont.) Crédito de entidades de depósito a Administraciones Públicas y otros sectores residentes por Comunidades Autónomas

Millones de euros

	Cantabria		Rioja,La		Murcia, Región de		Comunitat Valenciana		Aragón		Castilla-La Mancha		Canarias	
	Total	Porcentaje	Total	Porcentaje	Total	Porcentaje	Total	Porcentaje	Total	Porcentaje	Total	Porcentaje	Total	Porcentaje
	16	17	18	19	20	21	22	23	24	25	26	27	28	29
11	16 458	0,92	12 308	0,68	48 196	2,68	180 871	10,06	47 213	2,63	54 197	3,01	52 722	2,93
12	15 064	0,92	10 441	0,64	45 829	2,80	158 250	9,68	43 145	2,64	46 225	2,83	47 274	2,89
13	13 681	0,93	9 452	0,64	38 812	2,64	141 399	9,63	38 849	2,64	42 179	2,87	42 225	2,87
14	12 897	0,91	9 028	0,63	35 696	2,51	133 914	9,41	36 598	2,57	39 800	2,80	40 944	2,88
15	12 165	0,89	8 245	0,61	33 473	2,46	122 973	9,04	35 173	2,59	37 382	2,75	38 540	2,83
16	11 623	0,89	7 936	0,61	32 260	2,47	120 307	9,21	33 728	2,58	35 572	2,72	36 924	2,83
16 *III*	11 811	0,90	8 022	0,61	33 271	2,53	113 910	8,67	34 574	2,63	36 743	2,80	37 910	2,88
IV	11 623	0,89	7 936	0,61	32 260	2,47	120 307	9,21	33 728	2,58	35 572	2,72	36 924	2,83
17 *I*	11 503	0,89	7 674	0,59	32 250	2,49	119 914	9,24	33 569	2,59	35 177	2,71	36 591	2,82
II	R 11 555	0,89	8 058	0,62	31 509	2,44	119 505	9,25	34 399	2,66	35 606	2,76	36 336	2,81
III	11 321	0,89	7 935	0,62	30 771	2,42	115 998	9,11	34 379	2,70	35 113	2,76	36 375	2,86
IV	10 472	0,82	8 063	0,63	30 181	2,37	116 019	9,11	34 126	2,68	34 749	2,73	35 131	2,76
18 *I*	11 182	0,90	7 593	0,61	32 398	2,60	114 142	9,17	33 727	2,71	34 031	2,73	35 584	2,86
II	10 968	0,88	7 498	0,60	32 050	2,56	114 083	9,13	33 507	2,68	34 332	2,75	35 914	2,87
III	10 760	0,88	7 418	0,60	31 378	2,56	111 866	9,11	33 191	2,70	33 823	2,76	35 571	2,90
IV	10 712	0,88	7 477	0,61	30 925	2,54	111 413	9,16	33 405	2,75	33 973	2,79	35 534	2,92
19 *I*	10 640	0,88	7 416	0,61	30 908	2,55	110 345	9,10	33 146	2,73	34 086	2,81	34 470	2,84
II	10 603	0,86	7 560	0,61	31 290	2,54	111 853	9,09	33 488	2,72	34 369	2,79	34 698	2,82
III	10 413	0,86	7 434	0,62	30 630	2,54	108 725	9,02	32 774	2,72	33 884	2,81	34 405	2,85
IV	10 295	0,86	7 326	0,61	30 421	2,54	107 853	8,99	32 418	2,70	33 781	2,82	34 329	2,86
20 *I*	10 407	0,86	7 536	0,62	30 815	2,55	108 483	8,98	32 850	2,72	33 756	2,79	34 018	2,82

4. ENTIDADES DE CRÉDITO Y EFC
B) Detalle del crédito y los depósitos de las entidades de crédito y EFC

4.30 (Cont.) Crédito de entidades de depósito a Administraciones Públicas y otros sectores residentes por Comunidades Autónomas

Millones de euros

	Navarra, Comunidad Foral de		Extremadura		Balears, Illes		Madrid, Comunidad de		Castilla y León		Ciudades autónomas				Sin clasificar (a)	
											Ceuta		Melilla			
	Total	Porcentaje	Total	Porcentaje	Total	Porcentaje	Total	Porcentaje	Total	Porcentaje	Total	Porcentaje	Total	Porcentaje	Total	Porcentaje
	30	31	32	33	34	35	36	37	38	39	40	41	42	43	44	45
11	23 572	1,31	22 815	1,27	45 004	2,50	445 841	24,80	72 872	4,05	1 548	0,09	1 064	0,06	27 658	1,54
12	21 053	1,29	20 485	1,25	40 552	2,48	410 989	25,14	64 869	3,97	1 478	0,09	1 071	0,07	27 417	1,68
13	19 340	1,32	18 126	1,23	35 885	2,44	357 256	24,32	56 545	3,85	1 353	0,09	1 024	0,07	29 360	2,00
14	17 398	1,22	17 135	1,20	33 741	2,37	377 100	26,50	53 024	3,73	1 292	0,09	990	0,07	25 086	1,76
15	16 639	1,22	16 324	1,20	32 021	2,35	371 235	27,29	49 061	3,61	1 245	0,09	1 001	0,07	22 643	1,66
16	16 327	1,25	15 723	1,20	31 551	2,42	369 900	28,31	47 542	3,64	1 221	0,09	977	0,07	15 370	1,18
16 *III*	16 899	1,29	15 998	1,22	31 835	2,42	371 749	28,29	48 601	3,70	1 228	0,09	984	0,07	18 302	1,39
IV	16 327	1,25	15 723	1,20	31 551	2,42	369 900	28,31	47 542	3,64	1 221	0,09	977	0,07	15 370	1,18
17 *I*	16 883	1,30	15 582	1,20	31 648	2,44	368 357	28,40	46 951	3,62	1 217	0,09	972	0,07	13 225	1,02
II	R 16 733	1,30	15 853	1,23	31 451	2,43	373 978	28,95	48 069	3,72	1 235	0,10	982	0,08	1 105	0,09
III	16 668	1,31	15 696	1,23	30 945	2,43	371 917	29,20	45 608	3,58	1 225	0,10	981	0,08	729	0,06
IV	16 521	1,30	15 608	1,23	30 554	2,40	394 865	31,01	45 379	3,56	1 246	0,10	1 055	0,08	631	0,05
18 *I*	16 245	1,30	15 587	1,25	28 863	2,32	378 498	30,39	44 560	3,58	1 225	0,10	992	0,08	481	0,04
II	16 411	1,31	15 649	1,25	29 008	2,32	375 810	30,07	44 463	3,56	1 190	0,10	991	0,08	339	0,03
III	16 435	1,34	15 549	1,27	29 481	2,40	364 516	29,70	43 680	3,56	1 188	0,10	1 001	0,08	58	0,00
IV	16 152	1,33	15 410	1,27	29 045	2,39	361 698	29,75	43 101	3,54	1 175	0,10	1 007	0,08	60	0,00
19 *I*	16 156	1,33	15 170	1,25	29 680	2,45	362 819	29,91	43 259	3,57	1 166	0,10	998	0,08	474	0,04
II	16 596	1,35	15 599	1,27	30 721	2,50	362 750	29,49	43 457	3,53	1 173	0,10	996	0,08	547	0,04
III	16 452	1,36	15 433	1,28	30 396	2,52	352 926	29,27	43 193	3,58	1 137	0,09	975	0,08	532	0,04
IV	16 063	1,34	15 622	1,30	29 902	2,49	352 418	29,38	43 037	3,59	1 157	0,10	973	0,08	547	0,05
20 *I*	15 928	1,32	15 696	1,30	30 060	2,49	355 117	29,39	42 978	3,56	1 141	0,09	961	0,08	62	0,01

Véanse notas al final del capítulo.

4. ENTIDADES DE CRÉDITO Y EFC
B) Detalle del crédito y los depósitos de las entidades de crédito y EFC

4.31 (1ª parte) Depósitos de Administraciones Públicas y otros sectores residentes en entidades de depósito por Comunidades Autónomas

Millones de euros

	Total nacional	Otros sectores residentes		Administraciones Públicas		País Vasco		Cataluña		Galicia		Andalucía		Asturias, Principado de	
		Total	Porcentaje	Total	Porcentaje	Total	Porcentaje	Total	Porcentaje	Total	Porcentaje	Total	Porcentaje	Total	Porcentaje
	1=2+4	2	3	4	5	6	7	8	9	10	11	12	13	14	15
11	1 176 126	1 109 656	94,35	66 470	5,65	74 850	6,36	194 333	16,52	53 224	4,53	106 593	9,06	23 611	2,01
12	1 167 785	1 100 444	94,23	67 341	5,77	71 947	6,16	191 757	16,42	52 979	4,54	102 700	8,79	22 780	1,95
13	1 196 711	1 134 915	94,84	61 796	5,16	73 729	6,16	201 003	16,80	55 027	4,60	108 396	9,06	24 878	2,08
14	1 213 205	1 139 756	93,95	73 448	6,05	72 269	5,96	197 102	16,25	57 510	4,74	108 947	8,98	25 332	2,09
15	1 211 969	1 135 872	93,72	76 097	6,28	74 676	6,16	193 377	15,96	57 899	4,78	109 686	9,05	24 070	1,99
16	1 194 227	1 140 814	95,53	53 412	4,47	76 117	6,37	182 454	15,28	59 758	5,00	113 743	9,52	24 734	2,07
16 *III*	1 195 335	1 137 300	95,14	58 035	4,86	75 968	6,36	184 754	15,46	60 586	5,07	111 756	9,35	24 449	2,05
IV	1 194 227	1 140 814	95,53	53 412	4,47	76 117	6,37	182 454	15,28	59 758	5,00	113 743	9,52	24 734	2,07
17 *I*	1 185 863	1 136 810	95,86	49 053	4,14	78 651	6,63	180 609	15,23	59 793	5,04	111 863	9,43	24 935	2,10
II	R 1 233 422	1 179 274	95,61	54 148	4,39	78 790	6,39	189 665	15,38	60 098	4,87	116 786	9,47	25 021	2,03
III	1 226 878	1 163 288	94,82	63 589	5,18	77 503	6,32	184 734	15,06	60 248	4,91	116 249	9,48	24 793	2,02
IV	1 207 827	1 146 917	94,96	60 910	5,04	79 661	6,60	153 335	12,70	61 076	5,06	119 776	9,92	24 864	2,06
18 *I*	1 197 093	1 137 802	95,05	59 291	4,95	78 892	6,59	152 167	12,71	61 537	5,14	118 369	9,89	24 601	2,06
II	1 235 245	1 168 235	94,58	67 010	5,42	81 465	6,60	160 198	12,97	63 851	5,17	120 968	9,79	25 177	2,04
III	1 225 535	1 155 185	94,26	70 350	5,74	81 758	6,67	162 471	13,26	63 393	5,17	120 431	9,83	25 125	2,05
IV	1 235 892	1 165 030	94,27	70 862	5,73	81 517	6,60	164 784	13,33	64 272	5,20	123 450	9,99	25 598	2,07
19 *I*	1 259 115	1 187 977	94,35	71 138	5,65	83 940	6,67	168 006	13,34	64 725	5,14	124 422	9,88	25 943	2,06
II	1 286 810	1 212 749	94,24	74 061	5,76	84 971	6,60	172 233	13,38	67 550	5,25	127 893	9,94	26 733	2,08
III	1 273 941	1 200 362	94,22	73 579	5,78	85 047	6,68	170 180	13,36	66 617	5,23	125 719	9,87	26 465	2,08
IV	1 287 798	1 218 981	94,66	68 817	5,34	86 935	6,75	174 891	13,58	66 819	5,19	128 556	9,98	26 358	2,05
20 *I*	1 293 274	1 228 802	95,01	64 472	4,99	83 855	6,48	175 844	13,60	67 279	5,20	128 772	9,96	27 124	2,10

4. ENTIDADES DE CRÉDITO Y EFC
B) Detalle del crédito y los depósitos de las entidades de crédito y EFC

4.31 (Cont.) Depósitos de Administraciones Públicas y otros sectores residentes en entidades de depósito por Comunidades Autónomas

Millones de euros

	Cantabria		Rioja,La		Murcia, Región de		Comunitat Valenciana		Aragón		Castilla-La Mancha		Canarias		Navarra, Comunidad Foral de	
	Total 16	Porcentaje 17	Total 18	Porcentaje 19	Total 20	Porcentaje 21	Total 22	Porcentaje 23	Total 24	Porcentaje 25	Total 26	Porcentaje 27	Total 28	Porcentaje 29	Total 30	Porcentaje 31
11	11 752	1,00	8 019	0,68	23 684	2,01	100 156	8,52	34 622	2,94	35 586	3,03	24 263	2,06	17 488	1,49
12	11 405	0,98	7 731	0,66	23 867	2,04	96 630	8,27	34 038	2,91	34 457	2,95	22 388	1,92	15 549	1,33
13	12 387	1,04	8 420	0,70	24 051	2,01	97 436	8,14	35 892	3,00	35 902	3,00	24 215	2,02	16 518	1,38
14	12 300	1,01	8 186	0,67	24 537	2,02	94 183	7,76	34 691	2,86	36 209	2,98	23 900	1,97	15 787	1,30
15	12 356	1,02	8 286	0,68	24 938	2,06	93 691	7,73	34 034	2,81	35 624	2,94	24 608	2,03	15 568	1,28
16	12 436	1,04	8 538	0,71	24 853	2,08	97 961	8,20	32 647	2,73	36 202	3,03	26 938	2,26	16 173	1,35
16 *III*	12 647	1,06	8 409	0,70	24 412	2,04	92 643	7,75	32 748	2,74	36 073	3,02	26 220	2,19	15 788	1,32
IV	12 436	1,04	8 538	0,71	24 853	2,08	97 961	8,20	32 647	2,73	36 202	3,03	26 938	2,26	16 173	1,35
17 *I*	12 269	1,03	8 473	0,71	24 583	2,07	96 743	8,16	32 348	2,73	35 687	3,01	26 917	2,27	15 726	1,33
II	R 12 538	1,02	8 619	0,70	24 743	2,01	97 943	7,94	33 029	2,68	36 478	2,96	27 620	2,24	16 185	1,31
III	12 914	1,05	8 687	0,71	24 863	2,03	99 386	8,10	33 863	2,76	36 502	2,98	28 388	2,31	16 061	1,31
IV	12 902	1,07	8 787	0,73	24 785	2,05	106 603	8,83	36 409	3,01	37 238	3,08	29 000	2,40	16 839	1,39
18 *I*	12 618	1,05	8 630	0,72	22 757	1,90	104 580	8,74	34 854	2,91	36 867	3,08	29 255	2,44	16 384	1,37
II	13 009	1,05	8 757	0,71	23 450	1,90	107 505	8,70	35 615	2,88	37 515	3,04	30 462	2,47	16 790	1,36
III	13 253	1,08	8 749	0,71	23 517	1,92	107 282	8,75	35 637	2,91	37 370	3,05	30 724	2,51	16 790	1,37
IV	13 470	1,09	8 966	0,73	23 595	1,91	106 562	8,62	35 444	2,87	38 314	3,10	31 178	2,52	17 371	1,41
19 *I*	13 390	1,06	9 013	0,72	23 612	1,88	107 925	8,57	35 140	2,79	38 488	3,06	31 315	2,49	17 478	1,39
II	13 791	1,07	9 255	0,72	24 399	1,90	110 761	8,61	35 506	2,76	39 167	3,04	32 168	2,50	17 904	1,39
III	13 850	1,09	9 148	0,72	24 395	1,91	110 570	8,68	34 872	2,74	38 750	3,04	32 448	2,55	17 970	1,41
IV	13 942	1,08	9 174	0,71	25 148	1,95	111 181	8,63	35 712	2,77	39 565	3,07	33 204	2,58	18 386	1,43
20 *I*	13 932	1,08	9 246	0,71	25 571	1,98	111 663	8,63	35 566	2,75	39 724	3,07	32 956	2,55	18 313	1,42

4. ENTIDADES DE CRÉDITO Y EFC
B) Detalle del crédito y los depósitos de las entidades de crédito y EFC

4.31 (Cont.) Depósitos de Administraciones Públicas y otros sectores residentes en entidades de depósito por Comunidades Autónomas

Millones de euros

	Extremadura		Balears, Illes		Madrid, Comunidad de (b)		Castilla y León		Ciudades autónomas				Banca electrónica (b)		Sin clasificar (a)	
									Ceuta		Melilla					
	Total 32	Porcentaje 33	Total 34	Porcentaje 35	Total 36	Porcentaje 37	Total 38	Porcentaje 39	Total 40	Porcentaje 41	Total 42	Porcentaje 43	Total 44	Porcentaje 45	Total 46	Porcentaje 47
11	17 303	1,47	18 734	1,59	338 428	28,77	64 819	5,51	855	0,07	856	0,07	26 952	2,29	-	-
12	17 018	1,46	18 798	1,61	350 766	30,04	63 215	5,41	843	0,07	810	0,07	28 109	2,41	-	-
13	17 613	1,47	20 265	1,69	345 281	28,85	66 393	5,55	881	0,07	887	0,07	27 536	2,30	-	-
14	17 880	1,47	20 770	1,71	365 418	30,12	65 812	5,42	881	0,07	862	0,07	30 629	2,52	-	-
15	18 031	1,49	21 660	1,79	360 834	29,77	65 100	5,37	875	0,07	903	0,07	35 752	2,95	-	-
16	18 277	1,53	23 131	1,94	333 831	27,95	65 522	5,49	893	0,07	909	0,08	39 109	3,27	-	-
16 *III*	18 060	1,51	23 888	2,00	342 285	28,64	65 028	5,44	877	0,07	883	0,07	37 857	3,17	-	-
IV	18 277	1,53	23 131	1,94	333 831	27,95	65 522	5,49	893	0,07	909	0,08	39 109	3,27	-	-
17 *I*	18 124	1,53	22 670	1,91	330 027	27,83	64 847	5,47	877	0,07	899	0,08	39 822	3,36	-	-
II	R 18 214	1,48	23 699	1,92	361 606	29,32	65 394	5,30	893	0,07	914	0,07	35 185	2,85	-	-
III	18 199	1,48	25 712	2,10	356 278	29,04	65 561	5,34	894	0,07	911	0,07	35 132	2,86	-	-
IV	18 725	1,55	24 922	2,06	348 254	28,83	66 560	5,51	889	0,07	912	0,08	36 290	3,00	-	-
18 *I*	18 544	1,55	23 580	1,97	342 529	28,61	65 562	5,48	882	0,07	920	0,08	43 564	3,64	-	-
II	18 723	1,52	24 958	2,02	354 022	28,66	66 083	5,35	891	0,07	928	0,08	44 876	3,63	-	-
III	18 707	1,53	26 669	2,18	341 250	27,84	65 969	5,38	895	0,07	939	0,08	44 606	3,64	-	-
IV	19 084	1,54	25 628	2,07	341 817	27,66	67 438	5,46	940	0,08	988	0,08	45 475	3,68	-	-
19 *I*	19 121	1,52	25 566	2,03	354 355	28,14	68 006	5,40	946	0,08	988	0,08	46 734	3,71	-	-
II	19 591	1,52	26 779	2,08	360 034	27,98	69 149	5,37	979	0,08	1 008	0,08	46 937	3,65	-	-
III	19 340	1,52	27 765	2,18	353 606	27,76	68 803	5,40	983	0,08	1 017	0,08	46 396	3,64	-	-
IV	19 764	1,53	26 751	2,08	351 572	27,30	70 059	5,44	1 019	0,08	1 041	0,08	47 723	3,71	-	-
20 *I*	19 882	1,54	26 252	2,03	355 889	27,52	70 679	5,47	1 015	0,08	1 036	0,08	48 674	3,76	-	-

Véanse notas al final del capítulo.

(b) En marzo 2018 se produce una reclasificación en la asignación geográfica de los saldos de los depósitos entre la Comunidad de Madrid y la Banca Electrónica.

4.32 Pasivos de las entidades de crédito Y EFC frente a AAPP y frente a OSR, por instituciones

Millones de euros

		Pasivos frente a AAPP						Pasivos frente a otros sectores residentes			
			Depósitos								
		Total (a)	Entidades de crédito y EFC	Entidades de depósito (b)	ICO	EFC	Dotaciones	Entidades de crédito y EFC (c)	Entidades de depósito (b)	ICO	EFC
		1=2+6	2=3+4+5	3	4	5	6	7=8+9+10	8	9	10
14		76 150	76 150	73 449	2 686	15	-	1 289 280	1 283 799	174	5 307
15		77 058	77 058	76 097	948	13	-	1 261 388	1 255 068	119	6 201
16		54 371	54 371	53 441	923	7	-	1 242 580	1 234 176	92	8 311
17	R	61 722	61 722	60 910	805	7	-	1 202 893	1 193 836	54	9 003
18		71 785	71 785	70 863	917	5	-	1 212 837	1 203 246	71	9 521
18 *Dic*		71 785	71 785	70 863	917	5	-	1 212 837	1 203 246	71	9 521
19 *Ene*		71 274	71 274	69 157	2 112	5	-	1 206 159	1 196 540	89	9 530
Feb		71 118	71 118	68 894	2 219	5	-	1 211 533	1 202 052	89	9 392
Mar		71 776	71 776	71 138	633	5	-	1 235 139	1 226 173	67	8 898
Abr		73 922	73 922	73 381	537	4	-	1 224 941	1 215 907	87	8 947
May		73 004	73 004	72 437	564	3	-	1 231 315	1 223 555	93	7 667
Jun		74 804	74 804	74 061	741	2	-	1 258 327	1 250 791	72	7 464
Jul		74 577	74 577	73 666	909	2	-	1 237 483	1 230 184	84	7 215
Ago		75 005	75 005	73 919	1 085	2	-	1 242 698	1 235 428	107	7 163
Sep		74 145	74 145	73 579	564	2	-	1 245 561	1 237 902	423	7 236
Oct		76 180	76 180	75 610	568	2	-	1 236 911	1 229 216	82	7 613
Nov		81 126	81 126	80 578	547	2	-	1 250 783	1 243 154	76	7 553
Dic		69 445	69 445	68 817	627	2	-	1 259 938	1 252 423	72	7 443
20 *Ene*		68 230	68 230	67 585	644	2	-	1 242 171	1 235 042	80	7 049
Feb		67 427	67 427	66 640	786	2	-	1 248 204	1 241 132	83	6 989
Mar		65 207	65 207	64 472	734	2	-	1 269 201	1 262 048	73	7 081
Abr	P	68 433	68 433	67 702	729	2	-	1 296 328	1 289 222	81	7 026

Véanse notas al final del capítulo.

4. ENTIDADES DE CRÉDITO Y EFC
C) Cuenta de resultados

4.B Entidades de depósito. Resumen

Datos Enero - Marzo de 2020

Millones de euros y Porcentajes

	Serie en cuadro y columna/ Time series in table and column	Resultados/Results			Ratios sobre balance medio/Ratios (proportion of average balance sheet)			
		Entidades depósito residentes/ Resident Deposit-taking institutions	Sucursales españolas en el extranjero/Spanish branches abroad	Entidades depósito residentes y sucursales/ Resident Deposit-taking institutions and branches	Entidades depósito residentes/ Resident Deposit-taking institutions	Sucursales españolas en el extranjero/Spanish branches abroad	Entidades depósito residentes y sucursales/ Resident Deposit-taking institutions and branches	
Resultados del periodo hasta: IV-2019								Results for the period to: 2019-IV
Productos financieros	4.36/1	7 804	447	8 251	1,3	2,9	1,3	Interest income
Costes financieros	4.36/2	2 225	172	2 397	0,4	1,1	0,4	Interest expenses
Margen de intereses	4.36/3	5 579	275	5 854	0,9	1,8	0,9	Net interest income
Rendimientos de instrumentos de capital y otros productos y gastos	4.36/4	5 584	231	5 816	0,9	1,5	0,9	Return on equity instruments and non interest income
Margen bruto	4.36/5	11 163	506	11 670	1,8	3,2	1,8	Gross income
Gastos de explotación	4.36/6	6 354	286	6 640	1,0	1,8	1,0	Operating expenses
de los cuales: de personal	4.36/7	3 328	155	3 483	0,5	1,0	0,5	of which: staff costs
Dotaciones netas	4.36/8	547	-36	511	0,1	-0,2	0,1	Provisioning expense (net)
Pérdida por deterioro de activos financieros	4.36/9	2 628	84	2 712	0,4	0,5	0,4	Financial assets impairment losses
Resultado de la actividad de explotación	4.36/10	1 635	172	1 807	0,3	1,1	0,3	Adjusted net income
Pérdida por deterioro del resto de activos	4.36/11	2 089	-1	2 088	0,3	-0,0	0,3	Other assets impairment losses
Otros resultados	4.36/12	-2	-1	-3	-0,0	-0,0	-0,0	Other gains and losses
Beneficios antes de impuestos (contable hasta 1991)	4.36/13	-456	172	-285	-0,1	1,1	-0,0	Profit before tax (book profit until 1991)
Impuesto sobre sociedades	4.36/14	58	50	108	0,0	0,3	0,0	Corporate income tax
Dotaciones obligatorias a obras y fondos sociales	4.36/15	16	-	16	0,0	0,0	0,0	Mandatory transfer to welfare funds
Beneficio contable (desde 1992)	4.36/16	-531	122	-409	-0,1	0,8	-0,1	Book profit (since 1992)
PRO MEMORIA:								MEMORANDUM ITEM:
Total dotaciones fondos	-	550	-36	514	0,1	-0,2	0,1	Funds allowances
Recursos generados	-	845	154	999	0,1	1,0	0,2	Funds generated
Balance ajustado medio	-	2 482 687	62 332	2 545 019	100,0	100,0	100,0	Average adjusted balance sheet

Data January - March 2020

4.B Summary.
Deposit-taking institutions

EUR millions and %

4. CREDIT INSTITUTIONS AND CFIs
C) Profit and loss account

4. ENTIDADES DE CRÉDITO Y EFC
C) Cuenta de resultados

4.36 Estructura de la cuenta de resultados. Entidades de depósito

Millones de euros

	Productos financieros (a)	Costes financieros (b)	Margen de intereses	Rendimiento instrumentos cap. y otros ptos.y gastos (c)	Margen bruto	Gastos explotación	del cual de personal	Dotaciones netas	Pérdida por deterioro de activos financieros	Resultado de la actividad de explotación	Pérdida por deterioro del resto de activos	Otros resultados	Beneficios antes impuestos (cont. hasta 1991)	Impuestos s/ sociedades	Dotaciones obras y fondos sociales	Beneficio contable (desde 1992)
	1	2	3	4	5	6	7	8	9	10	11	12	13	14	15	16
15	43 462	17 052	26 410	25 122	51 532	26 261	14 182	1 766	10 699	12 806	3 414	1 362	10 753	1 396	45	9 312
16	36 234	11 937	24 297	24 132	48 429	26 388	13 943	3 495	8 344	10 202	3 968	458	6 691	643	45	6 003
17	32 976	9 798	23 178	23 467	46 646	26 625	13 931	3 623	9 105	7 294	9 286	1 318	-674	3 227	56	-3 957
18	32 647	9 370	23 277	24 499	47 777	25 990	13 648	2 187	3 140	16 460	2 189	137	14 408	1 985	66	12 356
19	32 948	9 801	23 147	26 238	49 386	26 325	13 872	2 801	3 987	16 272	2 233	717	14 756	1 153	73	13 530
19 *I-I*	8 132	2 425	5 707	5 803	11 510	6 482	3 467	328	839	3 861	204	-33	3 624	506	19	3 100
20 *I-I*	7 804	2 225	5 579	5 584	11 163	6 354	3 328	547	2 628	1 635	2 089	-2	-456	58	16	-531
16 *II*	9 167	3 096	6 071	6 997	13 068	6 594	3 503	1 037	1 844	3 594	673	694	3 615	146	14	3 455
III	8 796	2 785	6 011	4 652	10 662	6 546	3 433	89	1 559	2 468	336	277	2 410	242	12	2 156
IV	8 823	2 712	6 110	5 668	11 778	6 718	3 512	2 130	3 085	-155	1 911	-419	-2 485	-207	7	-2 285
17 *I*	8 464	2 556	5 908	6 880	12 788	6 426	3 400	699	1 888	3 774	-11	35	3 820	292	14	3 514
II	8 367	2 467	5 901	5 436	11 337	6 957	3 413	1 514	3 763	-896	7 478	496	-7 878	1 792	13	-9 683
III	8 319	2 467	5 852	4 538	10 390	6 513	3 404	636	1 809	1 432	581	81	933	-288	12	1 209
IV	7 827	2 308	5 518	6 614	12 132	6 729	3 714	775	1 644	2 984	1 239	706	2 451	1 431	16	1 004
18 *I*	8 061	2 331	5 729	6 103	11 832	6 479	3 437	489	867	3 997	154	-110	3 733	611	16	3 105
II	8 196	2 412	5 784	6 465	12 249	6 479	3 390	647	696	4 426	427	-51	3 947	378	17	3 552
III	8 100	2 224	5 877	5 781	11 657	6 439	3 372	584	646	3 990	-1 027	-259	4 757	713	16	4 029
IV	8 291	2 403	5 888	6 150	12 038	6 593	3 448	467	930	4 048	2 636	557	1 970	283	16	1 671
19 *I*	8 132	2 425	5 707	5 803	11 510	6 482	3 467	328	839	3 861	204	-33	3 624	506	19	3 100
II	8 418	2 577	5 841	5 985	11 826	6 607	3 500	1 376	798	3 046	57	-1 015	1 974	-123	17	2 080
III	8 227	2 447	5 780	5 877	11 658	6 499	3 434	236	1 244	3 679	433	683	3 929	450	17	3 462
IV	8 172	2 352	5 819	8 573	14 392	6 737	3 470	862	1 106	5 687	1 539	1 081	5 229	320	21	4 888
20 *I*	7 804	2 225	5 579	5 584	11 163	6 354	3 328	547	2 628	1 635	2 089	-2	-456	58	16	-531

Véanse notas al final del capítulo.

4. ENTIDADES DE CRÉDITO Y EFC
C) Cuenta de resultados

4.37 Productos financieros. Entidades de depósito

Millones de euros

	Total	En euros	En moneda extranjera	Productos de inversiones crediticias					Cartera de valores excepto renta variable (a)	Rectificaciones por operaciones de cobertura	Otros productos financieros
				Total	Sistema crediticio	Administraciones Públicas	Otros sectores residentes	Sectores no residentes			
	+10+11 1=2+3=4+9+	2	3	4	5	6	7	8	9	10	11
15	43 462	40 967	2 495	32 179	695	1 979	27 662	1 843	10 199	-930	2 013
16	36 234	33 856	2 377	27 537	626	1 440	23 563	1 908	7 446	-956	2 207
17	32 976	30 539	2 439	26 042	713	1 141	22 016	2 172	5 386	-425	1 944
18	32 647	22 338	2 019	26 280	741	947	21 990	2 603	4 697	23	1 611
19	32 948	...	...	27 180	758	752	22 520	3 150	3 970	316	1 441
19 *I-I*	8 132	...	...	6 652	188	188	5 508	768	980	136	351
20 *I-I*	7 804	...	...	6 423	186	162	5 320	756	893	116	351
16 *II*	9 167	8 609	559	6 908	156	370	5 925	457	1 953	-253	559
III	8 796	8 178	618	6 749	158	350	5 775	466	1 756	-232	523
IV	8 823	8 219	604	6 742	153	326	5 725	538	1 659	-218	640
17 *I*	8 464	7 843	620	6 494	162	292	5 524	516	1 479	-166	657
II	8 367	7 773	595	6 741	187	294	5 708	552	1 292	-77	403
III	8 319	7 704	615	6 623	178	286	5 582	577	1 380	-106	415
IV	7 827	7 218	609	6 184	186	269	5 202	527	1 235	-76	469
18 *I*	8 061	7 467	594	6 534	203	255	5 515	562	1 161	-1	358
II	8 196	7 519	676	6 588	232	259	5 463	634	1 202	1	398
III	8 100	7 351	749	6 582	158	257	5 493	674	1 156	4	327
IV	8 291	...	...	6 576	148	175	5 519	733	1 177	19	527
19 *I*	8 132	...	...	6 652	188	188	5 508	768	980	136	351
II	8 418	...	...	6 965	205	204	5 759	796	1 079	-10	379
III	8 227	...	...	6 778	179	187	5 605	807	959	127	357
IV	8 172	...	...	6 786	187	173	5 647	779	951	63	353
20 *I*	7 804	...	...	6 423	186	162	5 320	756	893	116	351

Véanse notas al final del capítulo.

4. ENTIDADES DE CRÉDITO Y EFC
C) Cuenta de resultados

4.38 Costes financieros. Entidades de depósito

Millones de euros

	Total +10+11+12 1=2+3=4+9	En euros 2	En moneda extranjera 3	Gastos por intereses: Total 4	Sistema crediticio 5	Administraciones Públicas 6	Otros sectores residentes 7	Sectores no residentes 8	Empréstitos,otros valores negociab. y financ. subordin. (a) 9	Rectificaciones por operaciones de cobertura 10	Otros costes financieros 11	Comisiones de producción (b) 12
15	17 052	15 963	1 089	14 359	1 714	335	11 042	1 269	5 984	-3 621	258	72
16	11 937	10 772	1 164	9 115	1 215	257	6 594	1 049	4 874	-2 716	587	76
17	9 798	8 415	1 381	6 827	872	183	4 723	1 049	3 818	-1 993	1 092	18
18	9 370	5 667	1 300	6 158	1 015	140	3 678	1 326	3 664	-1 630	1 134	...
19	9 801	...	...	5 829	724	166	3 227	1 712	3 657	-1 301	1 575	...
19 *I-I*	2 425	...	...	1 473	181	44	809	439	923	-342	361	...
20 *I-I*	2 225	...	...	1 222	171	38	658	355	939	-305	359	...
16 *II*	3 096	2 812	284	2 380	319	81	1 714	267	1 237	-688	149	18
III	2 785	2 492	294	2 052	278	60	1 465	249	1 174	-625	167	18
IV	2 712	2 415	298	2 026	261	49	1 453	264	1 139	-630	159	18
17 *I*	2 556	2 239	317	1 878	258	46	1 310	263	1 039	-573	194	18
II	2 467	2 127	338	1 701	200	46	1 148	306	981	-470	238	...
III	2 467	2 122	345	1 790	217	50	1 269	253	882	-503	287	...
IV	2 308	1 927	381	1 458	196	41	995	226	916	-447	373	...
18 *I*	2 331	1 975	355	1 558	230	38	1 014	276	934	-449	277	...
II	2 412	1 974	439	1 594	242	38	964	349	929	-410	286	...
III	2 224	1 718	505	1 442	171	35	862	375	881	-368	219	...
IV	2 403	...	...	1 564	372	28	838	326	921	-403	352	...
19 *I*	2 425	...	...	1 473	181	44	809	439	923	-342	361	...
II	2 577	...	...	1 520	183	42	835	460	949	-336	427	...
III	2 447	...	...	1 416	192	40	766	418	916	-310	417	...
IV	2 352	...	...	1 419	169	39	817	394	869	-314	370	...
20 *I*	2 225	...	...	1 222	171	38	658	355	939	-305	359	...

Véanse notas al final del capítulo.

4. ENTIDADES DE CRÉDITO Y EFC
C) Cuenta de resultados

4.39 Detalle de los productos de la cartera de valores y de los costes de los valores emitidos. Entidades de depósito

Millones de euros

	Productos de la cartera de valores: Total 1	Intereses de valores representativos de deuda: Total 2	Entidades cto residentes 3	Administraciones públicas 4	Otros sectores residentes 5	Sectores no residentes 6	Intereses cartera negociac. renta fija (b) 7	Resultados cartera renta variable (a) 8	Coste financiero de valores representatvos de deuda emitida y financiaciones subordinadas: Total 9	Pagarés y efectos (c) 10	Valores representativos de deuda emitida (d) 11	De financiaciones subordinadas 12
15	18 681	10 199	1 258	5 806	1 450	1 684	...	8 481	5 984	108	4 819	1 057
16	17 520	7 446	872	4 379	766	1 429	...	10 074	4 874	82	3 665	1 127
17	15 921	5 386	368	3 238	382	1 398	...	10 535	3 818	17	2 825	976
18	16 472	4 697	169	2 983	171	1 373	...	11 775	3 664	-	3 125	540
19	18 043	3 970	129	2 290	123	1 428	...	14 073	3 657	-	3 117	540
19 *I-I*	3 320	980	30	582	35	333	...	2 340	923	-	780	143
20 *I-I*	2 388	893	62	457	34	340	...	1 495	939	-	810	129
16 *IV*	4 665	1 659	194	950	176	339	...	3 007	1 139	18	837	285
17 *I*	4 158	1 479	175	852	122	330	...	2 680	1 039	17	728	294
II	3 889	1 292	57	743	109	383	...	2 597	981	-	714	268
III	2 621	1 380	60	838	79	403	...	1 240	882	-	674	207
IV	5 253	1 235	77	804	72	283	...	4 017	916	-	709	207
18 *I*	3 248	1 161	52	739	44	327	...	2 087	934	-	778	156
II	4 542	1 202	74	754	47	327	...	3 340	929	-	770	158
III	3 524	1 156	8	745	50	354	...	2 368	881	-	775	106
IV	5 158	1 177	36	746	31	365	...	3 981	921	-	801	120
19 *I*	3 320	980	30	582	35	333	...	2 340	923	-	780	143
II	4 344	1 079	35	680	29	335	...	3 265	949	-	811	138
III	3 184	959	30	481	34	415	...	2 224	916	-	785	131
IV	7 194	951	34	547	25	345	...	6 244	869	-	741	129
20 *I*	2 388	893	62	457	34	340	...	1 495	939	-	810	129

Véanse notas al final del capítulo.

4. ENTIDADES DE CRÉDITO Y EFC
C) Cuenta de resultados

4.40 Otros productos y gastos ordinarios. Entidades de depósito

Millones de euros

	Neto	Comisiones										Beneficio neto:		Otros productos de explotación neto
		Neto	De las que:					De las que:				Operaciones moneda extranjera	Otras operaciones financieras	
			Comisiones percibidas	Por servicios cobros y pagos	Por servicios de valores	Por comercializaciones	Otras	Comisiones pagadas	Comisiones cedidas (a)	Por operaciones con valores	Otras (b)			
	1=2+12+13	2	3	4	5	6	7	8	9	10	11	12	13	14
15	16 641	11 237	13 572	3 833	1 476	4 212	2 559	2 335	748	204	1 530	418	6 316	-1 330
16	14 058	11 062	13 434	3 838	1 335	4 388	2 248	2 372	757	216	1 539	52	4 285	-1 340
17	12 933	11 710	14 181	3 772	880	4 580	2 811	2 471	211	276	2 034	462	2 463	-1 702
18	12 724	12 169	14 882	4 229	515	4 274	3 327	2 713	...	332	2 381	-66	2 127	-1 505
19	12 166	12 260	15 134	4 307	541	4 334	3 141	2 874	...	337	2 537	-664	2 220	-1 650
19 *I-I*	3 463	2 958	3 612	1 020	130	1 075	765	654	...	77	577	-127	611	21
20 *I-I*	4 090	3 202	3 912	1 081	166	1 132	756	710	...	78	632	-187	889	186
16 *II*	3 573	2 778	3 385	942	349	1 074	609	607	188	55	396	182	1 119	-506
III	3 576	2 696	3 281	987	291	1 050	543	585	203	45	370	-56	943	-8
IV	2 661	2 862	3 474	1 004	354	1 173	530	613	203	59	394	-249	987	-939
17 *I*	4 200	2 913	3 526	972	386	1 148	597	613	211	66	386	70	1 281	-64
II	2 839	3 074	3 740	1 109	208	1 010	786	666	...	79	587	-6	246	-475
III	3 297	2 881	3 482	1 137	126	959	712	601	...	61	541	197	250	-30
IV	2 596	2 842	3 433	554	159	1 463	717	591	...	71	520	201	686	-1 133
18 *I*	4 016	3 000	3 647	994	188	1 077	746	647	...	85	562	-20	1 021	14
II	3 126	3 126	3 787	1 053	114	1 083	917	661	...	74	587	20	528	-548
III	3 413	2 954	3 675	1 082	114	1 068	793	722	...	82	640	2	443	15
IV	2 170	3 088	3 772	1 100	98	1 046	871	683	...	91	592	-68	135	-986
19 *I*	3 463	2 958	3 612	1 020	130	1 075	765	654	...	77	577	-127	611	21
II	2 720	3 074	3 791	1 075	148	1 079	799	717	...	92	625	-195	390	-548
III	3 653	3 046	3 788	1 113	180	1 062	741	742	...	90	652	-228	776	59
IV	2 329	3 182	3 944	1 099	83	1 117	835	762	...	78	683	-113	442	-1 182
20 *I*	4 090	3 202	3 912	1 081	166	1 132	756	710	...	78	632	-187	889	186

Véanse notas al final del capítulo.

4. ENTIDADES DE CRÉDITO Y EFC
C) Cuenta de resultados

4.41 Estructura de la cuenta de resultados. Entidades de depósito residentes y sucursales en el extranjero

Millones de euros

	Productos financieros	Costes financieros	Margen de intereses	Rendimiento instrumentos cap. y otros ptos.y gastos	Margen bruto	Gastos explotación	del cual de personal	Dotaciones netas	Pérdida por deterioro de activos financieros	Resultado de la actividad de explotación	Pérdida por deterioro del resto de activos	Otros resultados	Beneficios antes impuestos (cont. hasta 1991)	Impuestos s/ sociedades	Dotaciones obras y fondos sociales	Beneficio contable (desde 1992)
	1	2	3	4	5	6	7	8	9	10	11	12	13	14	15	16
15	44 122	17 153	26 969	25 614	52 583	26 766	14 504	1 759	10 765	13 292	3 413	1 358	11 238	1 522	45	9 671
16	37 040	12 093	24 947	24 643	49 590	26 991	14 313	3 520	8 401	10 678	3 967	593	7 304	839	45	6 420
17	33 911	9 943	23 968	24 008	47 976	27 281	14 296	3 642	9 201	7 852	9 281	1 303	-126	3 430	56	-3 612
18	33 884	9 734	24 150	25 239	49 390	26 815	14 102	2 210	3 167	17 197	2 192	132	15 137	2 195	66	12 877
19	34 688	10 510	24 178	27 077	51 255	27 333	14 434	2 845	4 109	16 968	2 233	762	15 497	1 325	73	14 098
19 *I-I*	8 548	2 611	5 937	6 002	11 939	6 707	3 600	329	874	4 029	203	-34	3 792	559	19	3 214
20 *I-I*	8 251	2 397	5 854	5 816	11 670	6 640	3 483	511	2 712	1 807	2 088	-3	-285	108	16	-409
16 *II*	9 378	3 142	6 237	7 061	13 297	6 741	3 598	1 041	1 872	3 643	673	839	3 810	215	14	3 581
III	8 982	2 813	6 169	4 776	10 945	6 693	3 524	91	1 567	2 594	336	267	2 525	285	12	2 228
IV	9 067	2 755	6 312	5 879	12 191	6 902	3 612	2 149	3 095	45	1 911	-419	-2 284	-149	7	-2 142
17 *I*	8 717	2 598	6 118	7 009	13 127	6 592	3 497	718	1 928	3 889	-12	34	3 935	347	14	3 574
II	8 605	2 496	6 110	5 600	11 710	7 115	3 502	1 509	3 776	-690	7 476	493	-7 673	1 849	13	-9 536
III	8 548	2 503	6 044	4 658	10 702	6 673	3 494	638	1 831	1 560	580	84	1 064	-240	12	1 291
IV	8 042	2 346	5 696	6 741	12 437	6 901	3 803	776	1 666	3 093	1 236	692	2 549	1 475	16	1 058
18 *I*	8 298	2 373	5 925	6 260	12 185	6 655	3 532	491	900	4 139	153	-111	3 875	656	16	3 202
II	8 453	2 482	5 971	6 624	12 595	6 671	3 493	642	728	4 555	427	-53	4 074	406	17	3 650
III	8 405	2 315	6 090	5 959	12 049	6 619	3 487	588	661	4 181	-1 032	-262	4 951	767	16	4 169
IV	8 728	2 563	6 165	6 395	12 560	6 870	3 589	488	878	4 323	2 644	558	2 237	365	16	1 855
19 *I*	8 548	2 611	5 937	6 002	11 939	6 707	3 600	329	874	4 029	203	-34	3 792	559	19	3 214
II	8 850	2 757	6 093	6 198	12 291	6 841	3 633	1 391	832	3 226	57	-964	2 205	-85	17	2 273
III	8 723	2 663	6 060	6 084	12 143	6 757	3 579	235	1 257	3 894	432	683	4 144	497	17	3 631
IV	8 568	2 480	6 088	8 793	14 882	7 027	3 621	890	1 146	5 820	1 541	1 077	5 356	354	21	4 981
20 *I*	8 251	2 397	5 854	5 816	11 670	6 640	3 483	511	2 712	1 807	2 088	-3	-285	108	16	-409

Véanse notas al final del capítulo.

4. ENTIDADES DE CRÉDITO Y ESTABLECIMIENTOS FINANCIEROS DE CRÉDITO
D) Cuadros complementarios

4.45 Entidades de crédito y EFC
Número de entidades

Número de entidades

	Total (a) (b)	Entidades de depósito			Crédito oficial	EFC/ECAOL		
		Total	Entidades españolas	Sucursales extranjeras		Total	Establecimientos financieros de crédito (EFC)	ECAOL
	1=2+5+6	2=3+4	3	4	5	6=7+8	7	8
14	272	224	138	86	1	47	47	-
15	262	217	135	82	1	44	44	-
16	250	206	124	82	1	43	43	-
17	245	205	122	83	1	39	39	-
18	238	198	115	83	1	39	39	-
19	232	195	114	81	1	36	36	-
17 *III*	247	206	123	83	1	40	40	-
IV	245	205	122	83	1	39	39	-
18 *I*	244	204	122	82	1	39	39	-
II	244	204	122	82	1	39	39	-
III	243	203	122	81	1	39	39	-
IV	238	198	115	83	1	39	39	-
19 *I*	236	196	115	81	1	39	39	-
II	237	198	115	83	1	38	38	-
III	237	199	115	84	1	37	37	-
IV	232	195	114	81	1	36	36	-
20 *I*	231	194	113	81	1	36	36	-

Véanse notas al final del capítulo.

4. ENTIDADES DE CRÉDITO Y EFC
D) Cuadros complementarios

4.46 Entidades de crédito y EFC.
Número de empleados

Número de empleados

	Total	Entidades de depósito	Crédito oficial	EFC/ECAOL (a)		
				Total	Establecimientos financieros de crédito	ECAOL
	1=2+3+6	2	3	4=5+6	5	6
99	244 513	239 020	264	5 229	5 229	...
00	243 743	238 587	267	4 889	4 889	...
01	245 228	239 895	271	5 062	5 062	-
02	243 677	238 199	268	5 210	5 210	...
03	245 157	239 103	295	5 759	5 759	...
04	247 471	241 164	291	6 016	6 016	...
05	254 411	247 765	290	6 356	6 356	-
06	263 682	256 585	294	6 803	6 803	-
07	277 311	269 920	278	7 113	7 113	-
08	278 301	270 855	296	7 150	7 150	-
09	269 475	263 093	307	6 075	6 075	-
10	263 715	257 578	322	5 815	5 815	-
11	248 093	242 726	320	5 047	5 047	-
12	236 504	231 389	313	4 802	4 802	-
13	217 878	212 991	310	4 577	4 577	-
14	208 291	203 305	321	4 665	4 665	-
15	202 961	197 833	317	4 811	4 811	-
16	194 283	189 280	308	4 695	4 695	-
17	192 626	187 472	324	4 830	4 830	-
18	187 182	181 999	309	4 874	4 874	-

Véanse notas al final del capítulo.

4.47 Número de oficinas operativas y de representación de las entidades de crédito residentes y del Banco de España (a)

Número de oficinas

	Banco de España	Entidades de crédito y establecimientos financieros de credito						Oficinas de representación	
		Total	Oficinas en España				Oficinas en el extranjero	En el extranjero de entidades residentes	En España de entidades no residentes
			Total	Entidades de depósito	Crédito oficial	EFC			
	1	2=3+7	3=4+5+6	4	5	6	7	8	9
14	16	32 073	31 999	31 817	1	181	74	68	43
15	16	31 155	31 087	30 921	1	165	68	71	41
16	16	28 959	28 807	28 643	1	163	152	65	39
17	16	27 623	27 480	27 320	1	159	143	67	38
18	16	26 319	26 166	26 011	1	154	153	65	38
19	16	24 197	24 004	23 851	1	152	193	67	35
17 *III*	16	27 882	27 737	27 574	1	162	145	66	38
IV	16	27 623	27 480	27 320	1	159	143	67	38
18 *I*	16	27 228	27 088	26 929	1	158	140	66	39
II	16	27 007	26 866	26 707	1	158	141	66	38
III	16	26 775	26 634	26 474	1	159	141	64	38
IV	16	26 319	26 166	26 011	1	154	153	65	38
19 *I*	16	26 049	25 896	25 755	1	140	153	66	36
II	16	25 759	25 565	25 408	1	156	194	66	36
III	16	25 207	25 012	24 855	1	156	195	66	35
IV	16	24 197	24 004	23 851	1	152	193	67	35
20 *I*	16	23 910	23 716	23 565	1	150	194	67	33

Véanse notas al final del capítulo.

4.48 Entidades de crédito y EFC. Número de oficinas por Comunidades Autónomas

Datos referidos a Marzo de 2020

Número de oficinas

	Banco de España	Entidades de Crédito y EFC/ Credit Institutions and CFIs			
		Oficinas en España/ Branches in Spain	Entidades de depósito/ Deposit-taking institutions	Otras entidades de crédito y EFC/ Other credit institutions and CFIs	
	1	2=3+4	3	4	
País Vasco	1	1 207	1 201	6	País Vasco
Cataluña	1	3 213	3 195	18	Cataluña
Galicia	1	1 352	1 344	8	Galicia
Andalucía	2	3 939	3 907	32	Andalucía
Asturias, Principado de	1	596	592	4	Asturias, Principado de
Cantabria	-	303	302	1	Cantabria
Rioja, La	-	280	279	1	Rioja, La
Murcia, Región de	1	728	724	4	Murcia, Región de
Comunitat Valenciana	2	2 311	2 300	11	Comunitat Valenciana
Aragón	1	979	973	6	Aragón
Castilla-La Mancha	-	1 368	1 364	4	Castilla-La Mancha
Canarias	2	833	823	10	Canarias
Navarra, Comunidad Foral de	-	458	457	1	Navarra, Comunidad Foral de
Extremadura	1	805	801	4	Extremadura
Balears, Illes	1	668	666	2	Balears, Illes
Madrid, Comunidad de	1	2 954	2 920	34	Madrid, Comunidad de
Castilla y León	1	1 688	1 683	5	Castilla y León
Ceuta y Melilla	-	34	34	-	Ceuta and Melilla
TOTAL EN ESPAÑA	**16**	**23 716**	**23 565**	**151**	**TOTAL IN SPAIN**

March 2020 Data

Number of branches

4.48 Credit Institutions and CFIs Number of branches by Regional (autonomous) governments

4.49 Entidades de crédito y EFC. Número de oficinas por provincias

Datos referidos a Marzo de 2020

Número de oficinas

	Banco de España	Entidades de Crédito y EFC/ Credit Institutions and CFIs			
		Oficinas en España/ Branches in Spain	Entidades de depósito/ Deposit-taking institutions	Otras entidades de crédito y EFC Other credit institutions and CFIs	
	1	2=3+4	3	4	
Álava	-	179	179	-	Álava
Albacete	-	235	234	1	Albacete
Alacant	1	828	824	4	Alacant
Almería	-	340	338	2	Almería
Asturias	1	596	592	4	Asturias
Ávila	-	115	115	-	Ávila
Badajoz	1	547	545	2	Badajoz
Balears, Illes	1	668	666	2	Balears, Illes
Barcelona	1	2 233	2 217	16	Barcelona
(capital)	1	810	799	11	(capital)
Burgos	-	283	282	1	Burgos
Cáceres	-	258	256	2	Cáceres
Cádiz	-	421	414	7	Cádiz
Cantabria	-	303	302	1	Cantabria
Castelló	-	276	274	2	Castelló
Ciudad Real	-	343	342	1	Ciudad Real
Córdoba	-	430	426	4	Córdoba
Coruña, La	1	536	531	5	Coruña, La
Cuenca	-	192	192	-	Cuenca
Girona	-	357	356	1	Girona
Granada	-	565	563	2	Granada
Guadalajara	-	153	152	1	Guadalajara
Gipuzkoa	-	413	411	2	Gipuzkoa
Huelva	-	252	250	2	Huelva
Huesca	-	213	212	1	Huesca
Jaén	-	434	432	2	Jaén
León	-	322	321	1	León
Lleida	-	289	289	-	Lleida
Lugo	-	218	218	-	Lugo
Madrid	1	2 954	2 920	34	Madrid
(capital)	1	1 631	1 611	20	(capital)
Málaga	1	721	715	6	Málaga
Murcia	1	728	724	4	Murcia
Navarra	-	458	457	1	Navarra
Ourense	-	182	182	-	Ourense
Palencia	-	103	103	-	Palencia
Palmas, Las	1	410	403	7	Palmas, Las
Pontevedra	-	416	413	3	Pontevedra
Rioja, La	-	280	279	1	Rioja, La
Salamanca	-	215	214	1	Salamanca
Tenerife	1	423	420	3	Tenerife
Segovia	-	122	122	-	Segovia
Sevilla	1	776	769	7	Sevilla
Soria	-	92	92	-	Soria
Tarragona	-	334	333	1	Tarragona
Teruel	-	178	178	-	Teruel
Toledo	-	445	444	1	Toledo
València	1	1 207	1 202	5	València
Valladolid	1	307	305	2	Valladolid
Bizkaia	1	615	611	4	Bizkaia
Zamora	-	129	129	-	Zamora
Zaragoza	1	588	583	5	Zaragoza
Ceuta y Melilla	-	34	34	-	Ceuta and Melilla
TOTAL NACIONAL	**16**	**23 716**	**23 565**	**151**	**NATIONAL TOTAL**
Extranjero	-	194	180	14	Foreign branches
TOTAL	**16**	**23 910**	**23 745**	**165**	**TOTAL**

March 2020 Data

Number of branches

4.49 Credit institutions and CFIs. Number of branches by provinces

4. ENTIDADES DE CRÉDITO Y EFC (Información obtenida de los estados de supervisión)
E) Balances de los componentes de entidades de crédito y EFC

4.51 Entidades de depósito. Activo

Millones de euros

		Total	Créditos				Valores distintos de acciones y participaciones		Acciones y participaciones		Activos no sectorizados		Promemoria	
			Residentes en España			Resto del mundo	Residentes en España (b)	Resto del mundo (b)	Residentes en España (b)	Resto del mundo (b)	Efectivo	Otros (c)	Del cual Dudosos	Del cual Morosos (d)
			Sistema crediticio	AAPP	OSR (a)									
		1 =2a11	2	3	4	5	6	7	8	9	10	11	12	13
14		2 779 129	113 516	94 697	1 328 189	163 860	388 415	81 439	156 947	104 097	7 604	340 366	173 532	130 742
15		2 645 492	135 626	85 709	1 274 653	180 026	323 718	74 602	133 401	112 115	7 958	317 684	135 120	99 064
16		2 541 132	141 413	83 867	1 222 511	184 473	280 505	71 757	129 552	113 495	7 469	306 090	117 978	88 345
17	R	2 549 864	214 793	74 340	1 199 106	192 021	247 450	71 080	145 383	113 035	8 072	284 583	97 647	...
18		2 476 348	196 987	65 740	1 150 228	229 475	233 589	81 915	126 229	109 238	8 655	274 294	69 624	...
18 *Dic*		2 476 348	196 987	65 740	1 150 228	229 475	233 589	81 915	126 229	109 238	8 655	274 294	69 624	...
19 *Ene*		2 478 373	205 317	68 400	1 141 763	218 710	236 379	77 232	127 031	110 797	7 565	285 180	69 597	...
Feb		2 467 381	190 906	66 436	1 138 761	220 295	241 793	79 233	127 018	112 774	7 462	282 704	69 105	...
Mar		2 523 746	183 225	67 866	1 144 969	259 447	247 996	80 920	126 430	113 385	7 122	292 385	67 977	...
Abr		2 505 189	190 838	67 400	1 143 354	246 867	237 859	82 410	126 714	115 918	8 157	285 673	67 551	...
May		2 516 347	182 751	69 297	1 147 526	248 139	238 402	84 421	125 131	112 669	7 633	300 378	67 054	...
Jun		2 541 690	166 915	71 482	1 158 792	271 352	233 968	89 177	127 459	112 184	7 928	302 433	64 259	...
Jul		2 524 969	170 868	69 369	1 148 697	260 388	228 727	87 711	128 336	114 994	8 013	307 867	62 156	...
Ago		2 550 739	172 762	67 722	1 142 997	268 227	225 686	87 484	128 116	114 457	7 977	335 310	61 861	...
Sep		2 540 155	169 388	66 537	1 139 327	268 887	228 051	87 200	128 079	116 644	7 756	328 285	60 704	...
Oct		2 537 404	186 836	67 974	1 136 116	262 042	221 732	88 204	129 061	117 860	8 113	319 466	59 969	...
Nov		2 562 883	182 023	66 133	1 149 048	278 765	221 319	89 630	128 076	117 988	7 769	322 132	59 181	...
Dic		2 517 899	178 200	63 786	1 135 590	281 835	219 686	87 891	131 342	118 694	9 316	291 561	56 159	...
20 *Ene*		2 527 968	179 984	71 235	1 131 281	290 609	209 307	89 142	130 910	120 492	8 019	296 990	56 456	...
Feb		2 548 897	189 009	66 593	1 127 570	296 386	209 432	91 285	129 730	118 433	7 665	312 794	55 840	...
Mar		2 634 911	189 825	69 410	1 138 645	331 153	226 293	90 945	129 445	109 698	8 872	340 625	55 995	...
Abr	P	2 653 360	193 649	69 238	1 157 661	323 112	233 271	93 530	129 360	109 142	8 388	336 008	56 368	...

Veánse notas al final del capítulo

4. ENTIDADES DE CRÉDITO Y EFC(Información obtenida de los estados de supervisión)
E) Balances de los componentes de entidades de crédito y EFC

4.52 Entidades de depósito. Pasivo

Millones de euros

		Total	Depósitos					Pasivos no sectorizados			
			Total	Residentes en España			Resto del mundo	Valores distintos de acciones y particip.	Patrimonio, ajustes y correcc. (b)	Pasivos de Obra Benéfico-Social	Periodificación y otros pasivos (c)
				Sistema crediticio	AAPP	OSR (a)					
		1=3a10	2=3a6	3	4	5	6	7	8	9	10
14		2 779 129	1 938 813	276 373	73 449	1 283 799	305 192	196 334	392 410	86	251 485
15		2 645 492	1 887 281	274 081	76 097	1 255 068	282 034	184 176	353 534	93	220 409
16		2 541 132	1 806 954	256 567	53 441	1 234 176	262 770	174 674	345 287	97	214 119
17	R	2 549 864	1 805 740	293 383	60 910	1 193 836	257 611	200 289	346 869	107	196 858
18		2 476 349	1 773 709	251 850	70 863	1 203 246	247 750	206 744	314 267	125	181 503
18 *Dic*		2 476 349	1 773 709	251 850	70 863	1 203 246	247 750	206 744	314 267	125	181 503
19 *Ene*		2 478 373	1 759 611	255 105	69 157	1 196 540	238 809	203 625	314 067	127	200 944
Feb		2 467 381	1 759 035	253 956	68 894	1 202 052	234 133	207 806	313 995	130	186 416
Mar		2 523 745	1 810 022	254 309	71 138	1 226 173	258 402	209 427	313 039	134	191 123
Abr		2 505 189	1 787 836	251 283	73 381	1 215 907	247 265	208 418	311 782	139	197 015
May		2 516 347	1 795 861	252 637	72 437	1 223 555	247 232	207 967	312 414	133	199 972
Jun		2 541 690	1 816 803	241 998	74 061	1 250 791	249 953	210 325	310 308	134	204 120
Jul		2 524 970	1 782 515	240 079	73 666	1 230 184	238 585	215 395	310 251	135	216 674
Ago		2 550 741	1 794 417	239 292	73 919	1 235 428	245 779	214 942	309 840	137	231 405
Sep		2 540 156	1 778 933	222 905	73 579	1 237 902	244 546	218 553	310 748	139	231 783
Oct		2 537 404	1 783 339	230 955	75 610	1 229 216	247 557	219 345	309 731	141	224 849
Nov		2 562 884	1 811 227	231 381	80 578	1 243 154	256 114	223 603	310 180	143	217 731
Dic		2 517 899	1 787 099	214 415	68 817	1 252 423	251 445	226 865	311 078	144	192 713
20 *Ene*		2 527 968	1 769 190	217 358	67 585	1 235 042	249 205	236 694	311 718	145	210 220
Feb		2 548 897	1 791 786	220 000	66 640	1 241 132	264 013	240 446	311 483	148	205 035
Mar		2 634 911	1 859 294	257 090	64 472	1 262 048	275 684	236 606	310 064	151	228 798
Abr	P	2 653 360	1 879 378	262 766	67 702	1 289 222	259 688	234 645	309 973	152	229 212

Véanse notas al final del capítulo

4. ENTIDADES DE CRÉDITO Y EFC(Información obtenida de los estados de supervisión)
E) Balances de los componentes de entidades de crédito y EFC

4.53 Entidades de depósito. Crédito. Otros sectores residentes

Millones de euros

		Total (a)	Del cual: A tipo variable	Del cual: En moneda extranjera	Crédito comercial	Otros deudores a plazo: Total	Del cual: Adquis. tempor. activos	Del cual: Deudores con garantía real	Del cual: Con garantía hipotecaria	Deudores a la vista	Arrendamiento financiero	Dudosos (b)	Ratio de dudosos (%)	Pro-memoria: Total menos crédito a EFC desde enero 2014
		1=4+5+9+10+11	2	3	4	5	6	7	8	9	10	11	12=(11/1)*100	13
14		1 328 189	943 206	14 785	30 925	1 083 627	40 589	731 646	704 839	31 111	15 053	167 473	12,61	1 302 196
15		1 274 653	897 718	15 137	36 522	1 063 979	39 568	703 157	673 386	28 578	15 589	129 984	10,20	1 246 958
16		1 222 511	852 945	16 595	39 401	1 029 016	17 508	670 456	643 454	25 535	16 283	112 275	9,18	1 192 595
17	R	1 199 106	735 237	14 804	42 553	1 012 684	17 929	...	...	32 079	17 614	94 175	7,85	1 165 579
18		1 150 228	733 051	13 982	41 879	1 000 660	10 009	...	...	21 806	18 686	67 196	5,84	1 114 665
18 *Dic*		1 150 228	733 051	13 982	41 879	1 000 660	10 009	...	...	21 806	18 686	67 196	5,84	1 114 665
19 *Ene*		1 141 763	729 337	13 375	38 512	996 523	6 294	...	...	20 714	18 681	67 332	5,90	1 107 945
Feb		1 138 761	730 418	12 657	38 186	994 829	6 283	...	...	20 318	18 828	66 599	5,85	1 105 488
Mar		1 144 969	731 630	12 805	41 129	998 748	7 275	...	...	20 487	18 955	65 650	5,73	1 110 040
Abr		1 143 354	733 424	12 830	38 424	999 339	7 845	...	...	20 820	19 536	65 234	5,71	1 109 497
May		1 147 526	732 156	12 642	39 652	1 003 201	8 043	...	...	20 213	19 674	64 784	5,65	1 116 318
Jun		1 158 792	733 061	12 593	43 187	1 007 361	8 761	...	...	26 482	19 814	61 946	5,35	1 122 272
Jul		1 148 697	735 204	13 014	40 764	1 007 783	7 471	...	...	20 553	19 696	59 899	5,21	1 112 506
Ago		1 142 997	730 590	13 335	39 550	1 004 190	7 308	...	...	20 135	19 505	59 616	5,22	1 107 362
Sep		1 139 327	727 201	14 213	39 216	1 001 864	8 551	...	...	20 258	19 502	58 487	5,13	1 102 865
Oct		1 136 116	727 902	13 863	38 701	1 001 625	7 429	...	...	18 510	19 492	57 786	5,09	1 100 266
Nov		1 149 048	728 745	13 792	40 357	1 005 562	7 575	...	...	26 403	19 439	57 286	4,99	1 112 828
Dic		1 135 590	723 420	13 434	42 843	998 598	7 790	...	...	20 459	19 387	54 301	4,78	1 097 289
20 *Ene*		1 131 281	712 506	13 276	39 070	997 823	7 038	...	...	20 686	19 123	54 579	4,82	1 094 537
Feb		1 127 570	709 080	12 599	39 611	994 716	6 780	...	...	20 096	19 223	53 924	4,78	1 091 071
Mar		1 138 645	716 368	13 985	42 011	1 003 326	4 467	...	...	20 047	19 146	54 113	4,75	1 101 950
Abr	P	1 157 661	719 559	13 531	37 402	1 027 708	5 097	...	...	19 118	18 962	54 470	4,71	1 122 405

4. ENTIDADES DE CRÉDITO Y EFC(Información obtenida de los estados de supervisión)
E) Balances de los componentes de entidades de crédito y EFC

4.54 Entidades de depósito. Activo. Valores

Millones de euros

		Valores distintos de acciones y participaciones: Total	Residentes en España: Total	Residentes en España: Sistema Crediticio	AAPP: Neto	AAPP: Total	AAPP: Posic. cortas (a)	OSR	Resto del mundo: Neto	Resto del mundo: Total	Resto del mundo: Posic. cortas (a)	Acciones y participaciones: Total	Residentes en España: Total	Residentes en España: Sistema Crediticio	Residentes en España: OSR	RM
		1=2+8	2=3+4+7	3	4=5-6	5	6	7	8=9-10	9	10	11=12+15	12=13+14	13	14	15
14		469 854	388 415	31 670	261 965	270 038	8 073	94 780	81 439	91 685	10 246	261 044	156 947	38 956	117 990	104 097
15		398 320	323 718	22 323	227 773	237 650	9 876	73 622	74 602	84 326	9 724	245 517	133 401	25 915	107 487	112 115
16		352 261	280 505	13 672	203 941	213 018	9 077	62 892	71 757	80 155	8 399	243 047	129 552	23 330	106 222	113 495
17	R	318 530	247 450	8 859	188 840	195 857	7 017	49 751	71 080	82 298	11 218	258 419	145 383	35 129	110 254	113 035
18		315 504	233 589	5 020	183 233	191 542	8 309	45 336	81 915	88 028	6 113	235 467	126 229	22 454	103 775	109 238
18 *Dic*		315 504	233 589	5 020	183 233	191 542	8 309	45 336	81 915	88 028	6 113	235 467	126 229	22 454	103 775	109 238
19 *Ene*		313 611	236 379	6 140	184 451	191 615	7 164	45 788	77 232	83 727	6 495	237 828	127 031	22 923	104 109	110 797
Feb		321 026	241 793	6 394	189 991	197 277	7 286	45 408	79 233	85 697	6 464	239 791	127 018	22 781	104 237	112 774
Mar		328 916	247 996	6 366	196 245	204 463	8 218	45 385	80 920	87 504	6 584	239 816	126 430	22 047	104 384	113 385
Abr		320 268	237 859	5 978	186 459	192 925	6 465	45 422	82 410	89 202	6 793	242 632	126 714	22 068	104 647	115 918
May		322 823	238 402	6 074	187 198	194 955	7 757	45 131	84 421	92 801	8 380	237 800	125 131	21 436	103 694	112 669
Jun		323 145	233 968	6 648	182 230	191 706	9 476	45 090	89 177	97 266	8 090	239 643	127 459	21 819	105 640	112 184
Jul		316 438	228 727	6 000	178 154	188 206	10 051	44 573	87 711	95 016	7 305	243 329	128 336	24 868	103 468	114 994
Ago		313 170	225 686	6 038	175 480	185 519	10 039	44 167	87 484	95 345	7 861	242 573	128 116	24 754	103 363	114 457
Sep		315 251	228 051	7 255	176 226	185 246	9 020	44 570	87 200	94 755	7 555	244 724	128 079	23 025	105 054	116 644
Oct		309 936	221 732	7 376	169 657	178 106	8 449	44 699	88 204	95 382	7 178	246 922	129 061	24 312	104 749	117 860
Nov		310 949	221 319	7 496	169 973	180 164	10 191	43 850	89 630	97 419	7 789	246 064	128 076	24 233	103 843	117 988
Dic		307 577	219 686	8 098	167 731	179 414	11 684	43 858	87 891	94 814	6 923	250 036	131 342	29 340	102 002	118 694
20 *Ene*		298 449	209 307	8 385	157 372	168 329	10 956	43 549	89 142	95 209	6 067	251 401	130 910	29 416	101 494	120 492
Feb		300 717	209 432	8 668	157 908	168 568	10 659	42 855	91 285	97 464	6 179	248 163	129 730	29 081	100 649	118 433
Mar		317 238	226 293	8 893	174 606	185 555	10 949	42 794	90 945	97 667	6 722	239 143	129 445	28 359	101 086	109 698
Abr	P	326 801	233 271	8 897	182 120	193 816	11 695	42 253	93 530	100 423	6 893	238 502	129 360	28 582	100 778	109 142

4. ENTIDADES DE DEPÓSITO
A) Balance agregado según los estados de supervisión

4.55 Pasivo. Otros sectores residentes

Millones de euros

		Total (a)	Del cual: En moneda extranjera	Depósitos a la vista (b)	Depósitos a plazo y preaviso	Cesión temporal de activos	Pasivos por transferencia de activos (c)	Pasivos financieros híbridos (d)	Depósitos subordinados (e)	Otros pasivos	Promemoria: Depósitos distribuidos por provincias. Entidades de depósito (f)
		6+7+8+9 1=3+4+5+	2	3	4	5	6	7	8	9	10
14		1 283 799	27 499	562 553	597 192	60 099	26 441	21 786	15 729	...	1 139 756
15		1 255 068	28 913	649 960	508 682	41 610	19 551	17 362	17 904	...	1 135 872
16		1 234 176	27 959	753 528	403 507	32 353	14 944	14 343	15 502	...	1 140 814
17	R	1 193 836	17 484	857 075	286 299	27 869	12 502	9 738	353	...	1 146 917
18		1 203 246	15 406	931 179	231 383	22 893	10 748	6 808	233	...	1 165 030
18 *Dic*		1 203 246	15 406	931 179	231 383	22 893	10 748	6 808	233	...	1 165 030
19 *Ene*		1 196 540	15 491	932 222	229 134	17 268	10 949	6 733	234	...	...
Feb		1 202 052	15 860	940 391	227 451	16 366	10 799	6 811	234	...	...
Mar		1 226 173	16 189	964 141	226 271	17 466	10 623	7 437	234	...	1 187 977
Abr		1 215 907	17 048	955 001	224 186	19 009	10 428	7 050	234	...	...
May		1 223 555	16 096	966 354	219 967	18 860	11 205	6 920	248	...	...
Jun		1 250 791	16 480	997 174	216 681	19 159	10 873	6 656	248	...	1 212 749
Jul		1 230 184	15 537	979 075	215 120	18 475	10 838	6 430	247	...	...
Ago		1 235 428	16 149	986 590	212 967	18 661	10 649	6 313	248	...	...
Sep		1 237 902	16 467	993 834	210 713	16 461	10 333	6 312	248	...	1 200 362
Oct		1 229 216	16 018	987 314	206 769	18 286	10 252	6 346	249	...	...
Nov		1 243 154	16 716	1 008 480	199 570	18 088	10 367	6 400	250	...	...
Dic		1 252 423	17 672	1 021 154	196 546	18 995	9 218	6 260	250	...	1 218 981
20 *Ene*		1 235 042	16 713	1 009 099	192 875	17 127	9 459	6 231	250	...	...
Feb		1 241 132	16 850	1 019 119	189 554	15 278	10 788	6 144	250	...	...
Mar		1 262 048	18 877	1 045 874	185 753	13 497	10 625	6 051	248	...	1 228 802
Abr	P	1 289 222	21 281	1 073 920	185 374	13 374	10 437	5 868	249	...	...

Veánse notas al final del capítulo

4. ENTIDADES DE DEPÓSITO
A) Balance agregado según los estados de supervisión

4.56 Otros activos no sectorizados

Millones de euros

		Activo Fijo: Total	Mobiliario (b)	Inmuebles (b)	Derechos s/bienes de arren. financieros (b)	Activos cedidos en arrendamiento operativo	Activos no corrientes en venta	Activo intangible	Activo Obra Benéfico Social	Periodificación y otros activos: Total	Periodificación: Total	Devengo de productos	Otros	Otros activos (a)
		+5+6+7 1=2+3+4	2	3	4	5	6	7	8	9=10+13	12 10=11+	11	12	13
14		53 173	4 313	15 899	607	437	22 723	9 194	21	287 172	9 154	5 682	3 471	278 018
15		53 791	4 145	15 901	627	440	23 617	9 061	20	263 873	7 972	4 715	3 258	255 901
16		50 613	4 225	15 985	712	519	23 012	6 160	18	255 459	6 290	3 484	2 806	249 170
17	R	48 540	4 326	14 879	574	589	23 848	4 323	18	236 017	5 696	2 841	2 855	230 321
18		39 462	4 863	13 780	...	760	15 496	4 563	17	234 801	5 684	2 653	3 031	229 118
18 *Dic*		39 462	4 863	13 780	...	760	15 496	4 563	17	234 801	5 684	2 653	3 031	229 118
19 *Ene*		50 393	5 007	24 607	...	773	15 464	4 542	17	234 756	5 599	2 684	2 916	229 157
Feb		50 015	4 917	24 392	...	787	15 425	4 495	17	232 658	5 915	2 723	3 192	226 743
Mar		48 992	4 970	24 303	...	797	14 434	4 487	17	243 365	6 295	2 927	3 368	237 071
Abr		48 823	4 855	24 388	...	811	14 307	4 462	17	236 822	6 262	2 761	3 502	230 560
May		48 785	4 865	24 318	...	843	14 309	4 449	17	251 566	6 325	2 933	3 392	245 241
Jun		47 487	4 956	24 324	...	867	12 937	4 403	20	254 918	6 274	2 752	3 522	248 644
Jul		47 159	4 965	24 191	...	888	12 734	4 381	20	260 681	5 801	2 482	3 320	254 879
Ago		46 988	4 959	24 131	...	894	12 671	4 332	20	288 295	6 595	3 001	3 593	281 700
Sep		46 903	4 994	23 930	...	883	12 737	4 359	20	281 355	6 437	2 775	3 663	274 917
Oct		46 792	5 050	23 825	...	893	12 680	4 344	20	272 647	6 215	2 748	3 467	266 432
Nov		46 361	5 070	23 775	...	898	12 249	4 370	20	275 743	6 493	3 110	3 383	269 250
Dic		44 124	5 122	24 572	...	898	8 995	4 537	17	247 420	6 372	2 493	3 878	241 048
20 *Ene*		44 376	5 109	24 508	...	896	8 997	4 866	17	252 597	5 946	2 243	3 703	246 650
Feb		44 345	5 131	24 483	...	910	8 993	4 829	17	268 432	6 501	2 592	3 909	261 931
Mar		44 254	5 061	24 447	...	914	9 031	4 801	17	296 354	6 364	2 330	4 035	289 990
Abr	P	44 169	5 088	24 193	...	909	9 198	4 781	17	291 822	6 207	2 321	3 886	285 615

a.Véase detalle en cuadro 4.9

b.A partir de enero de 2018 los derechos sobre bienes de arrendamiento financiero se incluyen dentro de la columna de mobiliario e inmuebles. A partir de enero de 2019 se incluyen también los derechos de uso de los arrendamientos operativos, como consecuencia de la entrada en vigor de la NIIF16

4. ENTIDADES DE CRÉDITO Y EFC (Información obtenida de los estados de supervisión)
E) Balances de los componentes de entidades de crédito y EFC

4.57 Entidades de depósito. Patrimonio neto, ajustes y correcciones de valor

Millones de euros

		Total	Patrimonio neto							Ajustes de valoración A.y P. financieros	Correcciones de valor por deterioro activos (c)			Promemoria
			Total	Fondos propios					Ajustes valoración			Del cual:		
				Total	Capital y fondo dotación	Reservas	Beneficios netos	Otras cuentas			Total	Total para créditos (d)	Especifica para créditos OSR (e)	Pérdidas por deterioro de participaciones (f)
		10 1=2+9+	2=3+8	3=4a7	4	5	6	7	8 (a)	9 (b)	10	11	12	13
14		392 410	220 562	212 833	79 684	122 564	11 343	-757	7 728	7 858	163 990	95 735	77 742	-635
15		353 534	216 601	213 330	58 178	150 187	9 312	-4 347	3 270	5 495	131 438	75 000	60 574	1 472
16		345 287	215 892	214 040	57 767	154 915	6 086	-4 728	1 852	4 665	124 729	64 764	51 288	2 341
17	R	346 869	220 850	218 881	52 207	173 715	-3 769	-3 273	1 969	3 035	122 985	55 599	39 365	5 719
18		314 267	211 580	212 057	48 215	154 142	12 379	-2 679	-477	4 544	98 143	39 991	27 641	2 926
18 *Dic*		314 267	211 580	212 057	48 215	154 142	12 379	-2 679	-477	4 544	98 143	39 991	27 641	2 926
19 *Ene*		314 067	211 434	211 653	47 563	165 785	857	-2 553	-219	4 227	98 405	40 119	...	...
Feb		313 995	211 782	211 868	47 598	165 576	1 403	-2 708	-86	4 055	98 157	39 852	...	...
Mar		313 039	211 934	211 926	47 681	162 614	3 221	-1 590	8	3 959	97 146	39 271	27 273	-16
Abr		311 782	211 464	211 140	47 752	157 590	4 188	1 610	324	3 419	96 898	39 053	...	...
May		312 414	212 525	212 332	47 770	157 974	5 020	1 569	192	3 329	96 560	38 750	...	...
Jun		310 308	212 588	212 145	45 898	159 273	5 361	1 614	443	3 064	94 657	36 948	25 346	250
Jul		310 251	213 525	213 263	46 059	159 056	6 552	1 596	262	3 299	93 427	35 790	...	...
Ago		309 840	213 270	213 335	46 089	159 013	6 760	1 473	-65	3 233	93 337	35 604	...	...
Sep		310 748	215 378	215 145	46 329	160 261	8 821	-266	234	2 651	92 719	35 005	23 767	559
Oct		309 731	214 524	214 515	46 381	160 353	8 826	-1 044	9	2 480	92 727	35 024	...	...
Nov		310 180	215 135	214 912	46 386	160 157	9 459	-1 091	223	2 867	92 178	34 695	...	...
Dic		311 078	217 323	217 318	46 663	158 562	13 799	-1 706	5	3 153	90 602	32 976	22 372	1 588
20 *Ene*		311 718	217 874	217 883	46 684	172 217	433	-1 449	-10	2 913	90 932	33 225	...	...
Feb		311 483	217 676	218 332	46 715	172 170	1 073	-1 627	-656	3 102	90 704	33 192	...	...
Mar		310 064	212 343	214 873	46 243	169 853	-533	-690	-2 530	3 836	93 885	34 365	22 687	1 992
Abr	P	309 973	212 436	214 861	46 254	169 779	-448	-723	-2 424	3 532	94 005	34 066	...	...

Veánse notas al final del capítulo

4. ENTIDADES DE CRÉDITO Y EFC (Información obtenida de los estados de supervisión)
E) Balances de los componentes de entidades de crédito y EFC

4.58 Entidades de depósito. Pasivos no sectorizados

Millones de euros

		Pasivo	Periodificacion y otros pasivos								
		Obra benéfico social	Total	Fondos de provisión				Periodificación			Otros pasivos (a)
				Total	Pensiones	Impuestos	Otros	Total	Interes no vdos	Otras period.	
		1	2=3+7+10	3=4+5+6	4	5	6	7=8+9	8	9	10
14		86	251 485	28 596	17 737	2 419	8 439	20 039	13 625	6 414	202 850
15		93	220 409	28 083	16 920	2 962	8 201	16 382	10 028	6 354	175 944
16		97	214 119	28 479	16 421	1 600	10 458	13 071	6 804	6 268	172 568
17	R	107	196 858	27 171	15 582	2 029	9 560	11 885	5 361	6 524	157 802
18		125	181 503	23 047	14 441	1 902	6 704	10 608	4 253	6 355	147 848
18 *Dic*		125	181 503	23 047	14 441	1 902	6 704	10 608	4 253	6 355	147 848
19 *Ene*		127	200 944	22 578	14 090	1 876	6 612	10 642	4 147	6 495	167 724
Feb		130	186 416	22 482	14 027	1 871	6 583	9 114	3 665	5 450	154 820
Mar		134	191 123	22 297	13 970	1 892	6 435	9 018	3 528	5 490	159 808
Abr		139	197 015	22 144	13 871	1 890	6 383	8 913	3 152	5 760	165 958
May		133	199 972	22 000	13 835	1 829	6 335	8 816	3 018	5 798	169 156
Jun		134	204 120	24 217	15 816	1 968	6 433	8 774	3 101	5 673	171 129
Jul		135	216 674	23 476	15 453	1 939	6 084	8 695	3 185	5 510	184 503
Ago		137	231 405	23 407	15 377	1 932	6 097	9 529	3 556	5 973	198 469
Sep		139	231 783	23 475	15 442	1 945	6 088	10 021	3 821	6 200	198 286
Oct		141	224 849	23 254	15 306	2 049	5 899	10 188	3 808	6 380	191 407
Nov		143	217 731	23 012	15 190	2 003	5 819	10 067	3 788	6 279	184 652
Dic		144	192 713	21 255	13 342	2 013	5 900	10 674	4 288	6 386	160 783
20 *Ene*		145	210 220	20 729	12 996	1 990	5 743	10 808	4 115	6 693	178 683
Feb		148	205 035	20 597	13 009	1 957	5 631	9 350	3 798	5 552	175 088
Mar		151	228 798	20 637	12 851	2 175	5 610	9 266	3 834	5 433	198 894
Abr	P	152	229 212	20 555	12 782	2 155	5 618	9 060	3 535	5 525	199 598

4. ENTIDADES DE CRÉDITO Y EFC (Información obtenida de los estados de supervisión)
E) Balances de los componentes de entidades de crédito y EFC

4.81 Establecimientos financieros de crédito. Activo

Millones de euros

		Total	Créditos				Valores distintos de acciones y participaciones		Acciones y participaciones		Activos no sectorizados		Promemoria	
			Residentes en España			Resto del mundo	Residentes en España	Resto del mundo	Residentes en España	Resto del mundo	Efectivo	Otros (b)	Del cual Dudosos	Morosos (c)
			Sistema crediticio	AAPP	OSR (a)									
		1 =2a11	2	3	4	5	6	7	8	9	10	11	12	13
14		47 251	2 874	929	36 611	4 248	0	-	112	13	0	2 463	3 726	2 896
15		50 142	1 659	673	39 919	5 039	26	-	228	83	0	2 516	3 030	2 360
16		55 201	2 286	842	43 234	5 577	14	-	233	57	0	2 959	2 816	2 289
17		58 788	2 491	659	46 843	5 836	18	-	236	58	0	2 647	2 815	...
18		62 034	1 967	540	51 200	5 317	4	-	157	82	0	2 765	2 827	...
18 *Dic*		62 034	1 967	540	51 200	5 317	4	-	157	82	0	2 765	2 827	...
19 *Ene*		60 299	2 015	489	50 113	4 767	4	-	74	82	0	2 755	2 880	...
Feb		59 772	2 006	460	49 796	4 568	4	-	74	82	0	2 782	2 929	...
Mar		61 137	2 415	525	50 507	4 745	3	-	157	83	0	2 702	2 982	...
Abr		60 569	2 023	462	50 608	4 635	3	-	73	83	0	2 681	2 961	...
May		57 433	1 968	477	47 645	4 612	3	-	73	83	0	2 572	2 939	...
Jun		59 340	2 505	492	48 691	4 767	3	-	153	84	0	2 645	2 918	...
Jul		59 756	2 521	462	48 667	4 600	3	-	805	143	0	2 554	2 897	...
Ago		59 374	2 603	432	48 238	4 527	3	-	804	144	0	2 623	2 876	...
Sep		60 135	2 034	485	48 917	4 829	3	-	949	146	0	2 771	2 856	...
Oct		60 071	2 405	419	48 886	4 777	3	-	803	145	0	2 633	2 838	...
Nov		60 548	2 624	323	49 294	4 682	3	-	803	146	0	2 673	2 820	...
Dic		62 314	2 083	364	50 958	5 302	3	-	952	150	0	2 504	2 802	...
20 *Ene*		60 542	2 596	215	49 527	4 703	3	-	800	151	0	2 547	2 914	...
Feb		60 194	2 972	199	48 891	4 498	3	-	800	151	0	2 682	3 019	...
Mar		60 117	2 171	278	49 280	4 742	3	-	952	138	0	2 553	3 131	...
Abr	P	58 024	2 261	319	47 526	4 406	3	-	812	138	0	2 558	3 247	...

Veánse notas al final del capítulo

4. ENTIDADES DE CRÉDITO Y EFC (Información obtendida de los estados de supervisión)
E) Balances de los componentes de entidades de crédito y EFC

4.82 Establecimientos financieros de crédito. Pasivo

Millones de euros

		Total	Depósitos					Pasivos no sectorizados		
			Total	Residentes en España			Resto del mundo	Valores distintos de acciones y particip.	Patrimonio, ajustes y correcc. (a)	Periodificación y otros pasivos (b)
				Sistema crediticio	AAPP	OSR				
		1=3a9	2=3a6	3	4	5	6	7	8	9
14		47 251	37 882	28 234	15	5 307	4 326	25	6 964	2 380
15		50 142	40 431	28 717	13	6 201	5 500	30	7 177	2 504
16		55 201	45 313	31 466	7	8 311	5 528	32	7 467	2 390
17		58 788	48 941	34 100	7	9 003	5 831	29	7 595	2 223
18		62 034	52 409	35 987	5	9 521	6 896	31	7 407	2 188
18 *Dic*		62 034	52 409	35 987	5	9 521	6 896	31	7 407	2 188
19 *Ene*		60 299	51 312	34 460	5	9 530	7 318	31	6 653	2 303
Feb		59 772	50 521	33 875	5	9 392	7 249	31	6 724	2 497
Mar		61 137	51 332	35 335	5	8 898	7 094	31	7 604	2 170
Abr		60 569	50 938	34 318	4	8 947	7 669	31	7 604	1 996
May		57 433	48 039	35 251	3	7 667	5 118	31	7 361	2 002
Jun		59 340	49 485	36 980	2	7 464	5 039	31	7 299	2 525
Jul		59 756	49 351	36 836	2	7 215	5 299	32	8 310	2 063
Ago		59 374	48 636	36 282	2	7 163	5 189	32	8 377	2 329
Sep		60 135	49 315	37 138	2	7 236	4 940	32	8 356	2 432
Oct		60 071	49 606	36 720	2	7 613	5 272	32	8 387	2 045
Nov		60 548	49 923	37 083	2	7 553	5 285	32	8 347	2 246
Dic		62 314	51 820	39 055	2	7 443	5 321	32	7 968	2 494
20 *Ene*		60 542	50 210	37 537	2	7 049	5 623	32	7 578	2 722
Feb		60 194	49 590	37 167	2	6 989	5 433	31	7 677	2 896
Mar		60 117	49 447	37 427	2	7 081	4 938	31	8 268	2 371
Abr	P	58 024	48 044	36 120	2	7 026	4 896	31	8 186	1 763

Veánse notas al final del capítulo

4. ENTIDADES DE CRÉDITO Y EFC (Información obtenida de los estados de supervisión)
E) Balances de los componentes de entidades de crédito y EFC

4.83 Establecimientos financieros de crédito Crédito. Otros sectores residentes.

Millones de euros

	Total	Del cual: A tipo variable	Del cual: En moneda extranjera	Crédito comercial	Del cual: Deudores con garant. real	Del cual: Con garant. hipotecaria	Otros deudores a plazo: Total	Del cual: Adquis. tempor. activos	Del cual: Activos financ. híbridos	Deudores a la vista	Arrendamiento financiero	Dudosos (a)	Ratio de dudosos (%)
	1=4+5+7+10+11+12	2	3	4	5	6	7	8	9	10	11	12	13=(12/1)*100
14	36 611	19 146	14	5 680	9 371	9 362	10 664	-	-	4 760	2 608	3 528	9,64
15	39 919	18 026	144	6 117	8 221	8 215	14 795	-	-	5 306	2 661	2 818	7,06
16	43 234	16 669	233	5 657	7 926	7 923	18 288	-	-	5 915	2 858	2 590	5,99
17	46 843	16 565	496	6 211	7 228	7 225	20 769	-	-	6 794	3 173	2 669	5,70
18	51 200	16 812	563	6 843	7 554	7 552	23 126	-	-	7 689	3 343	2 645	5,17
18 *Dic*	51 200	16 812	563	6 843	7 554	7 552	23 126	-	-	7 689	3 343	2 645	5,17
19 *Ene*	50 113	16 408	550	6 821	7 373	7 371	22 457	-	-	7 504	3 263	2 695	5,38
Feb	49 796	16 251	545	6 918	7 302	7 301	22 172	-	-	7 432	3 232	2 741	5,50
Mar	50 507	16 118	558	6 071	7 626	7 625	23 409	-	-	7 226	3 383	2 791	5,53
Abr	50 608	16 084	557	6 264	7 611	7 609	23 376	-	-	7 211	3 376	2 769	5,47
May	47 645	15 070	522	6 098	7 131	7 129	21 749	-	-	6 757	3 163	2 748	5,77
Jun	48 691	16 959	585	7 180	7 684	7 682	20 098	-	-	7 562	3 441	2 726	5,60
Jul	48 667	16 873	582	7 367	7 645	7 644	20 001	-	-	7 524	3 423	2 707	5,56
Ago	48 238	16 657	574	7 467	7 547	7 546	19 729	-	-	7 427	3 379	2 689	5,57
Sep	48 917	16 472	754	6 995	7 705	7 704	20 494	-	-	7 586	3 466	2 670	5,46
Oct	48 886	16 407	751	7 128	7 675	7 674	20 421	-	-	7 556	3 453	2 652	5,43
Nov	49 294	16 492	755	7 321	7 715	7 714	20 558	-	-	7 595	3 470	2 635	5,34
Dic	50 958	16 852	779	7 718	7 704	7 703	21 054	-	-	8 310	3 554	2 616	5,13
20 *Ene*	49 527	16 321	754	7 650	7 462	7 461	20 193	-	-	8 049	3 443	2 732	5,52
Feb	48 891	16 046	741	7 718	7 336	7 335	19 698	-	-	7 913	3 385	2 841	5,81
Mar	49 280	16 423	748	7 242	7 919	7 918	20 538	-	-	7 084	3 541	2 957	6,00
Abr P	47 526	15 839	721	6 984	7 638	7 636	19 807	-	-	6 832	3 415	2 851	6,00

Veánse notas al final del capítulo

4. ENTIDADES DE CRÉDITO Y EFC (Información obtenida de los estados de supervisión)
E) Balances de los componentes de entidades de crédito y EFC

4.84 Establecimientos financieros de crédito Otros activos no sectorizados

Millones de euros

	Activo fijo: Total	Mobiliario	Inmuebles	Derechos s/bienes de arren. financieros	Activos cedidos en arrendamiento operativo	Activos no corrientes en venta	Activo intangible	Periodificación y otros activos: Total	Periodificación: Total	Periodificación: Devengo de productos	Periodificación: Otros	Otros activos
	1	2	3	4	5	6	7	8	9	10	11	12
14	915	13	93	-	73	702	35	1 548	684	195	489	864
15	865	26	118	-	76	590	54	1 651	670	164	506	981
16	904	33	138	-	81	569	82	2 055	688	167	521	1 367
17	891	38	143	6	98	516	90	1 756	710	164	546	1 046
18	982	39	154	5	148	482	153	1 784	697	173	523	1 087
18 *Dic*	982	39	154	5	148	482	153	1 784	697	173	523	1 087
19 *Ene*	984	39	155	5	148	484	153	1 771	692	172	520	1 079
Feb	990	39	155	5	149	487	154	1 792	700	174	526	1 092
Mar	985	43	156	5	164	466	151	1 717	693	176	517	1 025
Abr	987	43	156	5	164	467	151	1 694	684	174	510	1 011
May	971	42	154	5	161	460	149	1 601	646	164	482	955
Jun	973	40	145	5	165	469	149	1 672	672	157	515	1 000
Jul	953	39	142	5	161	459	145	1 601	643	150	493	958
Ago	949	39	141	5	161	457	145	1 674	673	157	516	1 002
Sep	951	36	146	5	159	456	148	1 820	672	162	509	1 148
Oct	956	36	147	5	160	459	149	1 677	619	150	469	1 058
Nov	965	37	148	6	161	463	150	1 708	630	152	478	1 078
Dic	962	38	149	5	167	447	155	1 542	667	153	514	875
20 *Ene*	956	38	148	5	166	445	154	1 590	688	158	530	902
Feb	960	38	149	5	167	446	154	1 722	745	171	574	977
Mar	962	43	151	5	169	437	157	1 591	680	150	530	911
Abr P	962	43	151	5	169	437	157	1 596	682	151	531	914

4. ENTIDADES DE CRÉDITO Y EFC (Información obtenida de los estados de supervisión)
E) Balances de los componentes de entidades de crédito y EFC

4.85 Establecimientos financieros de crédito
Patrimonio neto, ajustes y correcciones de valor

Millones de euros

		Total	Patrimonio neto							Ajustes de valoración A.y P. financieros	Correcciones de valor por deterioro activos (c)			Promemoria
			Total	Fondos propios					Ajustes valoración		Total	Del cual:		Pérdidas por deterioro de participaciones
				Total	Capital y fondo dotación	Reservas	Beneficios netos	Otras cuentas				Total para créditos (d)	Especifica para créditos OSR (e)	
		10 1=2+9+	2=3+8	3=4a7	4	5	6	7	8 (a)	9 (b)	10	11	12	13 (f)
14		6 964	4 738	4 775	2 607	1 754	527	-114	-36	-80	2 306	2 107	1 477	-2
15		7 177	5 387	5 407	2 810	1 985	730	-118	-20	-347	2 137	1 977	1 208	7
16		7 467	5 852	5 871	2 865	2 183	863	-40	-19	-528	2 143	1 994	1 083	5
17		7 595	6 281	6 282	2 833	2 421	922	107	-1	-692	2 007	1 867	1 032	1
18		7 407	6 089	6 105	2 856	2 425	1 034	-210	-16	-837	2 155	2 025	1 093	-
18 *Dic*		7 407	6 089	6 105	2 856	2 425	1 034	-210	-16	-837	2 155	2 025	1 093	-
19 *Ene*		6 653	5 321	5 338	2 884	2 449	96	-92	-16	-846	2 177	2 046	...	...
Feb		6 724	5 379	5 396	2 913	2 474	192	-184	-16	-854	2 199	2 066	...	...
Mar		7 604	6 260	6 295	2 856	3 427	288	-275	-35	-852	2 196	2 071	1 226	-
Abr		7 604	6 260	6 295	2 855	3 427	288	-275	-35	-852	2 196	2 070	...	...
May		7 361	6 060	6 094	2 764	3 318	279	-267	-34	-825	2 126	2 004	...	...
Jun		7 299	5 661	5 719	2 797	2 486	500	-64	-58	-509	2 147	2 021	1 234	-
Jul		8 310	6 445	6 511	3 184	2 830	569	-73	-66	-580	2 444	2 301	...	...
Ago		8 377	6 497	6 564	3 210	2 853	574	-74	-66	-584	2 464	2 320	...	...
Sep		8 356	6 790	6 867	2 529	3 639	763	-64	-78	-537	2 103	1 981	1 179	-
Oct		8 387	6 815	6 893	2 539	3 653	766	-65	-78	-539	2 111	1 988	...	...
Nov		8 347	6 782	6 860	2 527	3 635	762	-64	-77	-537	2 101	1 979	...	...
Dic		7 968	6 372	6 411	2 522	3 365	951	-427	-39	-543	2 140	2 007	1 113	-
20 *Ene*		7 578	5 960	5 999	2 556	3 410	72	-38	-39	-550	2 168	2 034	...	...
Feb		7 677	6 045	6 084	2 578	3 439	143	-75	-40	-555	2 187	2 052	...	...
Mar		8 268	6 675	6 740	2 541	4 096	215	-113	-65	-516	2 109	1 972	1 353	-
Abr	P	8 186	6 608	6 673	2 516	4 056	213	-112	-65	-511	2 088	1 952	...	...

4. ENTIDADES DE CRÉDITO Y EFC (Información obtenida de los estados de supervisión)
E) Balances de los componentes de entidades de crédito y EFC

4.86 Establecimientos financieros de crédito
Pasivos no sectorizados

Millones de euros

		Total	Fondos de provisión				Periodificación			Otros pasivos
			Total	Pensiones	Impuestos	Otros	Total	Interes no vdos	Otras period.	
		1	2	3	4	5	6	7	8	9
14		2 380	158	80	18	61	507	73	435	1 715
15		2 504	153	66	11	75	463	52	411	1 889
16		2 390	177	66	10	101	466	49	418	1 746
17		2 223	171	60	11	100	454	36	418	1 599
18		2 188	184	49	11	124	466	34	432	1 538
18 *Nov*		1 652	212	54	11	146	441	29	412	999
Dic		2 188	184	49	11	124	466	34	432	1 538
19 *Ene*		2 303	168	45	10	113	424	31	393	1 711
Feb		2 497	175	47	10	118	443	32	411	1 879
Mar		2 170	195	48	11	137	385	33	352	1 589
Abr		1 996	203	49	11	142	400	35	366	1 393
May		2 002	195	47	11	136	385	33	351	1 422
Jun		2 525	172	45	11	116	387	27	360	1 966
Jul		2 063	145	38	9	98	326	23	303	1 593
Ago		2 329	158	42	10	106	355	25	330	1 817
Sep		2 432	162	43	10	109	396	25	370	1 874
Oct		2 045	143	38	9	96	350	22	327	1 552
Nov		2 246	154	41	10	103	376	24	352	1 716
Dic		2 494	149	41	11	97	416	25	392	1 928
20 *Ene*		2 722	141	39	10	91	393	23	369	2 189
Feb		2 896	145	40	11	94	406	24	382	2 344
Mar		2 371	180	39	11	130	323	20	303	1 867
Abr	P	1 763	181	39	11	131	325	20	304	1 257

NOTAS A LOS CUADROS DEL CAPÍTULO 4. ENTIDADES DE CRÉDITO Y ESTABLECIMIENTOS FINANCIEROS DE CRÉDITO

Nota general

El capítulo 4 del *Boletín Estadístico* tiene por objeto la presentación de información relativa a las entidades de crédito más establecimientos financieros de crédito (EFC) en su conjunto, así como cada uno de los grupos que lo componen: entidades de depósito y EFC. La base fundamental sobre la que se elabora esta información son los estados reservados individuales relativos a la actividad en España que las entidades de crédito y EFC remiten al Banco de España por motivos de supervisión, conforme a los criterios y normas establecidos en la Circular Contable CBE 4/2017 y precedentes.

La información que recoge el capítulo 8 de este mismo Boletín recoge también información sobre la agrupación de entidades de crédito más EFC. La diferencia entre ambos conjuntos de datos se debe a que las fuentes de información de base para su elaboración son distintas. Así, mientras que, como ya se ha mencionado, los datos de este capítulo provienen de los estados financieros que las entidades que componen el mismo remiten al Banco de España por motivos de supervisión, los del capítulo 8 se han obtenido de los estados contables destinados a elaborar las estadísticas de la zona del euro y, por lo tanto, incorporan el marco conceptual común para todos los países que componen la Unión Económica y Monetaria (UEM). Aunque existen algunas diferencias tanto en la sectorización como en la valoración de los instrumentos, la configuración actual de ambos capítulos permite utilizarlos de manera complementaria.
Así, mientras que en este capítulo se puede encontrar un mayor detalle por instrumentos del crédito (comercial, hipotecario, etc.), de los depósitos (a la vista, a plazo, estructurados, etc.), de las cuentas de capital (capital, reservas, fondos especiales…) y de los otros activos y pasivos (periodificación, derivados…), en el capítulo 8 el mayor detalle que figura es por sectores de contrapartida y residencia, con la indicación de si los hogares e ISFLSH, las sociedades no financieras y los otros intermediarios financieros son residentes en España, en otros países de la zona del euro o en el resto del mundo (en este caso, sin detalle de la contrapartida).
Sobre unos y otros desarrollos se llama la atención del lector para que se beneficie de la citada complementariedad.

Cuadro 4.A

a. Desde enero 2009 a abril 2011 pueden existir pequeñas diferencias entre el total de entidades de crédito más EFC respecto a la suma de entidades de depósito, EFC e ICO. Esto de debe a que durante este periodo las entidades de dinero electrónico tenían la consideración de entidades de crédito, pero al entrar en vigor la Directiva 2009/110/CE de Parlamento Europeo y del Consejo, estas dejan de tener dicha consideración. Dada la escasa importancia cuantitativa de estas entidades, se ha decidido mantener su importe en los totales de la suma de entidades de crédito y EFC pero no se ha considerado necesario mantener los detalles. Esta columna se desarrolla en los cuadros 4.1 y 4.2. A partir de 2017 (marzo) se elimina el desglose realizado entre entidades españolas y sucursales extranjeras.
b. Véase detalle en cuadros 4.51 y 4.52.
c. Véase detalle en cuadros 4.81 y 4.82.

Cuadro 4.1

a. Véase el detalle por subsectores en el cuadro 8.16. Existen diferencias, debido a que la definición de crédito en ambos cuadros es distinta y al distinto momento de actualización de ambos cuadros.
b. Véase detalle por instrumentos en cuadro 4.3.
c. Véase detalle en cuadro 4.4.
d. Véase detalle en cuadro 4.6.
e. Véase detalle en cuadro 4.99.
f. Recoge los dudosos que lo son por razón de morosidad, es decir, aquellos instrumentos de deuda que tienen importes vencidos por cualquier concepto (principal, intereses…) bien con una antigüedad superior a tres meses, bien por un importe superior al 25% de la deuda (salvo que se clasifique como fallidos). Se corresponde con el importe de la columna 14 del cuadro 4.99.

Cuadro 4.2

a. Véase el detalle por subsectores en el cuadro 8.16. Existen diferencias, debido a la diferente definición de los depósitos y al distinto momento de actualización de ambos cuadros.
b. Véase detalle por instrumentos en cuadro 4.5.
c. Véase detalle en cuadro 4.7.
d. Véase detalle en cuadro 4.8

Cuadro 4.3

a.Puede consultarse el detalle por sectores institucionales en el cuadro 8.17. Existen discrepancias entre este importe y el del cuadro 8.17, debido a diferencias de ámbito institucional y del concepto del crédito y al distinto momento de actualización de ambos cuadros.

De enero 1983 a diciembre 1989 se pueden dar pequeñas diferencias entre el total y la suma de las partes (crédito comercial, total de otros deudores a plazo, deudores a la vista, arrendamiento financiero y dudosos). Esto es debido a que la rúbrica de crédito asumido por el Estado, que sólo tiene datos para este periodo, ha dejado de publicarse

b. Créditos dudosos son aquellos créditos que presenten dudas razonables sobre su reembolso total (principal e intereses) en los términos pactados contractualmente. Dentro de estos se incluyen los créditos morosos, que son aquellos que tienen algún importe vencido, bien del principal, bien de los intereses o gastos pactados contractualmente, con más de tres meses de antigüedad.

Cuadro 4.4

a. Las posiciones cortas en valores recogen el importe de los pasivos financieros originados por la venta en firme de activos financieros adquiridos temporalmente o recibidos en préstamo. No obstante, el cuadro 4.4 muestra las posiciones cortas en el activo (columnas 6 y 10) y las resta de los totales de «Valores distintos de acciones y participaciones» de Residentes en España y Resto del mundo. De esta forma, las columnas 4 y 8 recogen cifras netas.

Cuadro 4.5

a. En el cuadro 8.20 puede consultarse el detalle por sectores institucionales. Existen discrepancias entre ambos importes debidas a diferencias de ámbito institucional, al momento de actualización de ambos cuadros, y a la distinta contabilización de la adquisición de valores de Fondos de titulización con los que se titulizan activos financieros que se mantienen en el balance de la entidad (ver novedades del Boletín Estadístico de enero de 2010 y de febrero 2014).
b. Depósitos a la vista. A partir de junio 2017 incluye depósitos de ahorro.
c. Los pasivos por transferencias de activos (participaciones de activos) recogen los fondos captados por la entidad en las operaciones de transferencias de activos financieros en las que el activo financiero transferido no ha podido causar baja en el balance por no haberse transferido sustancialmente los riesgos y beneficios asociados a su propiedad.
d. Los pasivos financieros híbridos recogen los pasivos financieros que incluyen simultáneamente un contrato principal diferente de un derivado junto con un derivado financiero, denominado «derivado implícito», que no es individualmente transferible; normalmente los flujos que genera el contrato híbrido varían de la misma manera en que lo haría el derivado considerado aisladamente. Por ejemplo, un depósito cuyo tipo de interés depende de la evolución del precio de una acción.
e. Los depósitos subordinados recogen el importe de los depósitos recibidos que, a efectos de prelación de créditos, se sitúen detrás de los acreedores comunes.
f. Esta columna incluye los depósitos a la vista, depósitos de ahorro, depósitos a plazo y cesiones temporales. Sin embargo no se incluyen las cédulas hipotecarias que tengan naturaleza de depósitos, ni los pasivos por transferencias de activos. Las cédulas hipotecarias son instrumentos cuyo capital e intereses están garantizados y que cuando son no negociables se recogen en la rúbrica de depósitos. Los pasivos por transferencias de activos se encuentran definidos en la nota “d” relativa a este cuadro 4.5. El importe que figura en la columna 10 del 4.5 aparece detallado por provincias y por comunidades autónomas en los cuadros 4.29 y 4.31.

Cuadro 4.6
a. Véase detalle en cuadro 4.9.
b. A partir de enero de 2018 los derechos sobre bienes de arrendamiento financiero se incluyen dentro de la columna de mobiliario e inmuebles

Cuadro 4.7
a. Los ajustes de valoración al patrimonio neto recogen los importes de los ajustes realizados a los activos y pasivos que se registran transitoriamente en el patrimonio neto, bajo este concepto, hasta que se produzca su extinción o realización, momento en el que se registran en la cuenta de pérdidas y ganancias.
b. Los ajustes de valoración de activos y pasivos financieros no recogen los intereses devengados y a las correcciones de valoración por deterioro de activos que se presentan en rúbricas separadas del activo y/o pasivo.
c. Las correcciones de valor por deterioro de activos recogen los importes constituidos (provisiones) para la cobertura de pérdidas por deterioro, tanto de los créditos como del resto de activos.
d. Las correcciones de valor por deterioro de activos, total para créditos, recogen los importes constituidos para la cobertura (provisiones), tanto específica como genérica, de riesgo de insolvencia de los créditos concedidos a la clientela.
e. Hasta diciembre de 2013 esta columna presenta información sobre las correcciones de valor por deterioro de activos, específicas para créditos, es decir, recoge exclusivamente las coberturas (provisiones) específicas por riesgo de insolvencia de los créditos dudosos concedidos a otros sectores residentes. A partir de los datos de 2014, se añade a estas provisiones el importe acumulado de las variaciones de valor razonable atribuibles a cambios en el riesgo de crédito.
f. La cifra de beneficios netos (columna 6) (siguiendo el mismo criterio que en el resto de cuadros del capítulo 4) recoge la suma de los beneficios o pérdidas de cada una de las entidades de depósito tomadas de forma individual. Esta cifra está muy influida por el proceso de segregación del negocio bancario de las cajas de ahorro a bancos de nueva creación. Dado que una parte significativa de las acciones de estos nuevos bancos forma parte de la cartera de valores de las propias cajas de ahorros, los resultados que arrojen los bancos a los que se ha traspasado el negocio, se transmiten a los resultados de las cajas, amplificando la cifra de beneficios (o pérdidas) netos agregados del conjunto de entidades de depósito. Con el fin de facilitar la interpretación del importe de beneficios netos (columna 6), se recoge en esta columna la cuantía que, dentro de dichos beneficios netos, se debe a las pérdidas por deterioro de participaciones.

Cuadro 4.8
a. Véase detalle en cuadro 4.9.

Cuadro 4.9
a. Los derivados de negociación recogen el valor razonable a favor de la entidad de los derivados que no formen parte de coberturas contables.
b. Los derivados de cobertura recogen el valor razonable a favor de la entidad de los derivados designados como instrumentos de cobertura en coberturas contables.
c. Los contratos de seguros vinculados a pensiones recogen el valor razonable de las pólizas de seguros suscritas por la entidad para cubrir sus compromisos por pensiones con el personal, que no cumplen con los requisitos establecidos en la CBE 4/17 en su norma trigésimo quinta para no registrarlos en balance.
d. Los activos fiscales incluyen el importe de todos los activos de naturaleza fiscal tales como impuestos pagados a cuenta, activos derivados de bases imponibles negativas o créditos por deducciones fiscales pendientes de compensar.
e. Los derivados de negociación recogen el valor razonable en contra de la entidad de los derivados que no formen parte de coberturas contables.
f. Los derivados de cobertura recogen el valor razonable en contra de la entidad de los derivados designados como instrumentos de cobertura en coberturas contables.
g. Las cuentas de recaudación incluyen el importe recaudado por cuenta de las Administraciones Públicas por impuestos, tasas, arbitrios y cuotas a la
Seguridad Social pendientes de ingreso definitivo en el organismo correspondiente.
h. Los pasivos fiscales incluyen el importe de todos los pasivos de naturaleza fiscal, principalmente el importe a pagar por el impuesto sobre el beneficio relativo a la ganancia fiscal del ejercicio.

Cuadro 4.10

a. Recoge exclusivamente el importe de las coberturas específicas por riesgo de insolvencia de los créditos concedidos a otros sectores residentes.
b. A partir de 2014, no se dispone de información sobre este detalle.

Cuadro 4.11
a. El detalle en cada uno de los subsectores de las AAPP puede encontrarse en el cuadro 8.16. Existen pequeñas diferencias, debido a la diferente definición de crédito en ambos cuadros y al distinto momento de actualización de ambos cuadros. Véase nota "a" del cuadro 4.A.
b. El detalle por provincias y por CCAA puede consultarse en los cuadros 4.28 y 4.29.
c. El detalle del total por instrumentos aparece en el cuadro 4.3. Además, puede consultarse el detalle por sectores institucionales en el cuadro 8.17. Las pequeñas discrepancias entre los importes de este cuadro y los del cuadro 8.17 se deben a diferencias de ámbito institucional, del concepto del crédito y del momento de actualización de ambos cuadros.

Cuadro 4.99
a. Véase nota al cuadro 4.1 columna 12.
b. Hasta la entrada en vigor de la circular 4/2004, este importe estaba integrado en la columna 10.
c. Hasta la entrada en vigor de la circular 4/2004, no se disponía del detalle de los dudosos para los establecimientos financieros de crédito.
d. Véase nota al cuadro 4.1 columna 13.
e. Activos considerados dudosos por presentar dudas sobre su reembolso total sin poder considerarse sin embargo ni morosos ni fallidos.
f. Activos considerados dudosos por ser frente a países de determinado grupo de riesgo.

Cuadro 4.13
a. De las empresas y los empresarios individuales que reciben los créditos.
b. Véanse notas a los cuadros 8.18 y 8.19.
c. A partir de la edición de Junio de 2014, se ha producido una reclasificación de las entidades de contrapartida central, cuyos importes se han incorporado a esta serie. Véase detalle de esta columna en el cuadro 4.18.
d. Hasta diciembre de 2013 se incluyen créditos con garantía hipotecaria. Después de esta fecha se incluyen créditos que cuenten con una garantía real inmobiliaria, incluidas las instrumentadas como arrendamientos financieros, cualquiera que sea el inmueble recibido en garantía
e. Recoge los préstamos y créditos a hogares concedidos para finalidades distintas del crédito al consumo y a la vivienda, tales como educación.
f. A partir de la edición de Junio de 2014, se ha producido una reclasificación de las entidades de contrapartida central, cuyos importes se han excluido de esta serie.
g. Este concepto se refiere a los créditos concedidos a hogares, con garantía de vivienda pero destinados a un uso distinto del de su adquisición y de la financiación de actividades productivas. Por tanto, estos créditos están incluidos entre los concedidos para rehabilitación, consumo duradero y resto, es decir, son parte de las columnas 8 a 10.
h. A partir de la edición de Junio de 2014, se ha producido una reclasificación de las entidades de contrapartida central, cuyos importes se han incorporado a esta serie. Véase detalle de esta columna en el cuadro 4.18 (columnas 12 a 22).
i. A partir de 2014, no se dispone de información sobre este detalle.
j. Recoge los dudosos de los préstamos y créditos a hogares destinados a la adquisición de terrenos y fincas rústicas, la adquisición de valores, la adquisición de bienes y servicios corrientes no considerados de consumo duradero (por ejemplo préstamos para financiar gastos de viaje) y los destinados a finalidades diversas no incluidos entre los anteriores.
k. Este concepto se refiere a los dudosos de los créditos concedidos a hogares, con garantía de vivienda pero destinados a un uso distinto del de su adquisición y de la financiación de actividades productivas. Por tanto, estos dudosos están incluidos entre los concedidos para rehabilitación, consumo duradero y resto, es decir, son parte de las columnas 21 a 23.

Cuadro 4.14
a. De las empresas y los empresarios individuales que reciben los créditos.
b. A partir de la edición de Junio de 2014, se ha producido una reclasificación de las entidades de contrapartida central, cuyos importes se han incorporado a esta serie. Véase detalle de esta columna en el cuadro 4.19.
c. Hasta diciembre de 2013 se incluyen créditos con garantía hipotecaria. Después de esta fecha se incluyen créditos que cuenten con una garantía real inmobiliaria, incluidas las instrumentadas como arrendamientos financieros, cualquiera que sea el inmueble recibido en garantía
d. Recoge los préstamos y créditos a hogares concedidos para finalidades distintas del crédito al consumo y a la vivienda, tales como educación,.
e. A partir de la edición de Junio de 2014, se ha producido una reclasificación de las entidades de contrapartida central, cuyos importes se han excluido de esta serie.
f. Este concepto se refiere a los créditos concedidos a hogares, con garantía de vivienda pero destinados a un uso distinto del de su adquisición y de la financiación de actividades productivas. Por tanto, estos créditos están incluidos entre los concedidos para rehabilitación, consumo duradero y resto, es decir, son parte de las columnas 8 a 10.
g. A partir de la edición de Junio de 2014, se ha producido una reclasificación de las entidades de contrapartida central, cuyos importes se han incorporado a esta serie. Véase detalle de esta columna en el cuadro 4.19 (columnas 12 a 22).
h. A partir de 2014, no se dispone de información sobre este detalle.
i. Recoge los dudosos de los préstamos y créditos a hogares destinados a la adquisición de terrenos y fincas rústicas, la adquisición de valores, la adquisición de bienes y servicios corrientes no considerados de consumo duradero (por ejemplo, préstamos para financiar gastos de viaje) y los destinados a finalidades diversas no incluidos entre los anteriores
j. Este concepto se refiere a los dudosos de los créditos concedidos a hogares, con garantía de vivienda, pero destinados a un uso distinto del de su adquisición y de la financiación de actividades productivas. Por tanto, estos dudosos están incluidos entre los concedidos para rehabilitación, consumo duradero y resto, es decir, son parte de las columnas 21 a 23.

Cuadro 4.17
a. De las empresas y los empresarios individuales que reciben los créditos.
b. A partir de la edición de Junio de 2014, se ha producido una reclasificación de las entidades de contrapartida central, cuyos importes se han incorporado a esta serie. Véase detalle en cuadro 4.22.
c. Hasta diciembre de 2013 se incluyen créditos con garantía hipotecaria. Después de esta fecha se incluyen créditos que cuenten con una garantía real inmobiliaria, incluidas las instrumentadas como arrendamientos financieros, cualquiera que sea el inmueble recibido en garantía.
d. Recoge los préstamos y créditos a hogares concedidos para finalidades distintas del crédito al consumo y a la vivienda, tales como educación
e. A partir de la edición de Junio de 2014, se ha producido una reclasificación de las entidades de contrapartida central, cuyos importes se han excluido de esta serie.
f. Este concepto se refiere a los créditos concedidos a hogares, con garantía de vivienda pero destinados a un uso distinto del de su adquisición y de la financiación de actividades productivas. Por tanto, estos créditos están incluidos entre los concedidos para rehabilitación, consumo duradero y resto, es decir, son parte de las columnas 8 a 10.
g. A partir de la edición de Junio de 2014, se ha producido una reclasificación de las entidades de contrapartida central, cuyos importes se han incorporado a esta serie. Véase detalle en cuadro 4.22 (columnas 12 a 22).
h. A partir de 2014, no se dispone de información sobre este detalle.
i. Recoge los dudosos de los préstamos y créditos a hogares destinados a la adquisición de terrenos y fincas rústicas, la adquisición de valores, la adquisición de bienes y servicios corrientes no considerados de consumo duradero (por ejemplo préstamos para financiar gastos de viaje) y los destinados a finalidades diversas no incluidos entre los anteriores.
j. Este concepto se refiere a los dudosos de los créditos concedidos a hogares, con garantía de vivienda pero destinados a un uso distinto del de su adquisición y de la financiación de actividades productivas. Por tanto, estos dudosos están incluidos entre los concedidos para rehabilitación, consumo duradero y resto, es decir, son parte de las columnas 21 a 23.

Cuadro 4.18
a. De las empresas y los empresarios individuales que reciben los créditos.
b. Véase detalle en cuadro 4.23.
c. A partir de la edición de Junio de 2014, se ha producido una reclasificación de las entidades de contrapartida central, cuyos importes se han incorporado a esta serie.

Cuadro 4.19
a. De las empresas y los empresarios individuales que reciben los créditos.
b. Véase detalle en cuadro 4.24.
c. A partir de la edición de Junio de 2014, se ha producido una reclasificación de las entidades de contrapartida central, cuyos importes se han incorporado a esta serie.

Cuadro 4.22
a. De las empresas y los empresarios individuales que reciben los créditos.
b. Véase detalle en cuadro 4.27
c. A partir de la edición de Junio de 2014, se ha producido una reclasificación de las entidades de contrapartida central, cuyos importes se han incorporado a esta serie.

Cuadro 4.23
a. De las empresas y los empresarios individuales que reciben los créditos.
b. Hasta marzo de 2005 no se disponía de este detalle para los EFC. A partir de dicha fecha y con motivo de la entrada en vigor de la CBE 4/2004, el importe está asignado a la industria correspondiente.

Cuadro 4.24
a. De las empresas y los empresarios individuales que reciben los créditos.

Cuadro 4.27
a. De las empresas y los empresarios individuales que reciben los créditos.
b. Hasta marzo de 2005 no se disponía de este detalle para los EFC. A partir de dicha fecha y con motivo de la entrada en vigor de la CBE 4/2004, el importe está asignado a la industria correspondiente.

Cuadro 4.28
a. A partir de junio de 2017 se actualiza esta serie histórica incluyendo los depósitos de ahorro.
b. Cesión temporal de activos. Se incluye esta columna en el cuadro 4.28, a partir de junio de 2017.
c. A partir de junio 2017, el crédito a las Entidades de contrapartida central ya no está incluido en los créditos sin clasificar, que recogen, al igual que los depósitos sin clasificar, las operaciones residuales para las cuales la entidad no haya podido determinar la provincia a la que deben ser adscritas.

Cuadro 4.29
a. A partir de junio de 2017 se actualiza esta serie histórica incluyendo los depósitos de ahorro.
b. Cesión temporal de activos. Se incluye esta columna en el cuadro 4.28, a partir de junio de 2017.
c. A partir de junio 2017, el crédito a las Entidades de contrapartida central ya no está incluido en los créditos sin clasificar, que recogen, al igual que los depósitos sin clasificar, las operaciones residuales para las cuales la entidad no haya podido determinar la provincia a la que deben ser adscritas.

Cuadro 4.30
a. A partir de junio 2017, el crédito a las Entidades de contrapartida central ya no está incluido en los créditos sin clasificar, que recogen los créditos residuales para los cuales la entidad no haya podido determinar la provincia a la que deben ser adscritas.

Cuadro 4.31
a. Recoge operaciones residuales para las cuales la entidad no haya podido determinar la Comunidad Autónoma a la que deben ser adscritas.

Cuadro 4.32
a. Véase el detalle por subsectores en el cuadro 8.20. Existen discrepancias entre ambos importes debidas a diferencias de ámbito institucional, al momento de actualización de ambos cuadros, y a la distinta contabilización de la adquisición de valores de Fondos de titulización con los que se titulizan activos financieros que se mantienen en el balance de la entidad (ver novedades del Boletín Estadístico de enero de 2010 y de Febrero 2014).b. Véase detalle por provincias y CCAA en los cuadros 4.28 y 4.29
c. Véase detalle por instrumentos en cuadro 4.5. Además, el importe de esta columna, menos los depósitos de los FMM, en las entidades de crédito en su conjunto mas EFC, coincide, salvo pequeñas diferencias debidas al distinto momento de actualización de ambos cuadros, con el de la columna 1 del cuadro 8.20. En este último cuadro puede consultarse el detalle por sectores institucionales.

Cuadro 4.36
a. Véase detalle en cuadro 4.37.
b. Véase detalle en cuadro 4.38.
c. Véase detalle en la columna 8 del cuadro 4.39 y en el cuadro 4.40.

Cuadro 4.37
a. Véase detalle en cuadro 4.39.

Cuadro 4.38
a. Véase detalle en cuadro 4.39.
b. A partir de Junio 2017, las “Comisiones de producción”, están repartidas en los gastos por intereses según su contrapartida.

Cuadro 4.39
a. Hay que tener en cuenta que, si bien los resultados de la cartera de renta variable están en el detalle de este cuadro, estos no se incluyen entre los productos financieros.
b. Desde 1996 estos intereses se incluyen entre los intereses de valores de renta fija.
c. A partir de junio de 2017, se produce una reclasificación, y la columna 10 “Pagarés y efectos”, pasa a formar parte de la columna 11.
d. A partir de junio de 2017, recoge además el coste financiero correspondiente a los “Pagarés y efectos”.

Cuadro 4.40
a. A partir de junio de 2017, las “Comisiones cedidas” están incluidas en la columna 11.
b. A partir de junio de 2017, esta columna incluye todas las “Comisiones pagadas”, exceptuando las realizadas por operaciones de valores.

Cuadro 4.45
a. Se agrupan aquí las entidades de crédito de ámbito operativo limitado (ECAOL) que, según lo establecido en el RD 692/96 de 26 de abril, se transformaron en establecimientos financieros de crédito (EFC). Las ECAOL existentes en el momento del cambio eran: Entidades de Financiación, Sociedades de crédito hipotecario y Sociedades de arrendamiento financiero. Las Sociedades Mediadoras del mercado de dinero (SMMD), desaparecieron en 1994 al transformarse en Sociedades o Agencias de Valores tras su regulación por la ley del Mercado de Valores 24/88 de 24 de julio.
b. Véase nota “a” del cuadro 4.A.

Cuadro 4.46
a. Se agrupan aquí las entidades de crédito de ámbito operativo limitado (ECAOL) que, según lo establecido en el RD 692/96 de 26 de abril, se transformaron en establecimientos financieros de crédito (EFC). Las ECAOL existentes en el momento del cambio eran: Entidades de Financiación, Sociedades de crédito hipotecario y Sociedades de arrendamiento financiero. Las Sociedades Mediadoras del mercado de dinero (SMMD), desaparecieron en 1994 al transformarse en Sociedades o Agencias de Valores tras su regulación por la ley del Mercado de Valores 24/88 de 24 de julio.

Cuadro 4.47
a. Véanse detalles en los cuadros 4.48 y 4.49.

Cuadro 4.51
a. Véanse detalle por instrumentos en el cuadro 4.53.
b. Véanse detalle en el cuadro 4.54.
c. Véanse detalle en el cuadro 4.56.
d. Recoge los dudosos que lo son por razón de morosidad, es decir, aquellos instrumentos de deuda que tienen importes vencidos por cualquier concepto (principal, intereses…) bien con una antigüedad superior a tres meses, bien por un importe superior al 25% de la deuda (salvo que se clasifique como fallidos).

Cuadro 4.52

a. Véanse detalle por instrumentos en el cuadro 4.55.
b. Véanse detalle en el cuadro 4.57.
c. Véanse detalle en el cuadro 4.58.

Cuadro 4.53
a. Véanse notas al cuadro 4.3.

Cuadro 4.54
a. Véanse notas al cuadro 4.4.

Cuadro 4.55
a. Véanse notas al cuadro 4.5.

Cuadro 4.57
a. Véanse notas al cuadro 4.7.

Cuadro 4.81
a. Véase detalle por instrumentos en el cuadro 4.83
b. Véase detalle en el cuadro 4.84
c. Recoge los dudosos que lo son por razón de morosidad, es decir, aquellos instrumentos deuda que tienen importes vencidos por cualquier concepto (principal, intereses…) bien con una antigüedad superior a tres meses, bien por un importe superior al 25% de la deuda (salvo que se clasifique como fallidos).

Cuadro 4.82
a. Véase detalle en el cuadro 4.85
b. Véase detalle en el cuadro 4.86

Cuadro 4.83
a. Hasta mayo de 2005, esta columna recoge el total de dudosos (todos los sectores) y no sólo el de Otros Sectores Residentes.

Cuadro 4.85
a. Véanse notas al cuadro 4.7.

CAPÍTULO 5 INSTITUCIONES FINANCIERAS

5. INSTITUCIONES FINANCIERAS
B) Balance agregado

5.1 (1ªparte) Activos financieros = Pasivos más activos financieros netos
Valores absolutos

m.m. de euros

	Instituciones financieras	Instituciones financieras monetarias								Instituciones financieras no monetarias
		Total	Banco de España	Otras instituciones financieras monetarias						
				Total	Entidades de crédito				Fondos mercado monetario (FIAMM)	
					Total	Bancos cajas y cooperativas	Establecimientos financieros de crédito	ICO		
	1=2+10	2=3+4	3	4=5+9	5=6+7+8	6	7	8	9	10
03	2 182,8	1 657,9	105,7	1 552,2	1 494,0	1 426,8	36,5	27,0	58,2	524,9
04	2 527,1	1 880,5	109,5	1 770,9	1 712,8	1 634,9	42,3	25,9	58,2	646,6
05	3 129,2	2 309,9	123,9	2 186,0	2 131,0	2 042,4	51,9	27,4	55,0	819,2
06	3 686,6	2 646,6	136,9	2 509,7	2 509,6	2 404,9	60,7	33,3	0,1	1 040,0
07	4 348,6	3 151,2	174,0	2 977,2	2 977,2	2 862,8	65,3	40,0	-	1 197,5
04 *IV*	2 527,1	1 880,5	109,5	1 770,9	1 712,8	1 634,9	42,3	25,9	58,2	646,6
05 *I*	2 652,6	1 968,0	118,9	1 849,1	1 794,9	1 715,3	42,8	26,2	54,2	684,6
II	2 866,1	2 124,5	122,8	2 001,7	1 946,9	1 862,6	47,1	27,4	54,8	741,6
III	2 935,6	2 162,9	117,5	2 045,4	1 990,2	1 905,9	48,2	26,8	55,2	772,7
IV	3 129,2	2 309,9	123,9	2 186,0	2 131,0	2 042,4	51,9	27,4	55,0	819,2
06 *I*	3 253,9	2 365,9	126,2	2 239,8	2 205,3	2 112,5	52,1	30,5	34,5	888,0
II	3 372,2	2 451,0	132,3	2 318,8	2 283,6	2 185,7	55,0	32,3	35,2	921,2
III	3 507,4	2 543,0	125,5	2 417,5	2 390,8	2 289,1	57,4	33,8	26,7	964,3
IV	3 686,6	2 646,6	136,9	2 509,7	2 509,6	2 404,9	60,7	33,3	0,1	1 040,0
07 *I*	3 842,0	2 736,2	135,7	2 600,5	2 600,5	2 492,8	60,8	35,6	-	1 105,8
II	4 032,2	2 878,9	150,3	2 728,5	2 728,5	2 620,3	56,6	41,6	-	1 153,4
III	4 124,9	2 963,7	142,3	2 821,5	2 821,5	2 709,5	58,6	43,6	-	1 161,2
IV	4 348,6	3 151,2	174,0	2 977,2	2 977,2	2 862,8	65,3	40,0	-	1 197,5
08 *I*	4 321,2	3 172,8	138,4	3 034,3	2 995,9	2 883,7	64,7	43,1	38,4	1 148,5
II	4 474,3	3 297,8	150,2	3 147,6	3 112,8	2 997,6	67,3	45,2	34,8	1 176,4
III	4 527,2	3 361,0	174,6	3 186,4	3 155,4	3 035,9	67,4	49,0	31,1	1 166,2

5. INSTITUCIONES FINANCIERAS
B) Balance agregado

5.1 (2ªparte) Activos financieros = Pasivos más activos financieros netos
Valores absolutos

m.m. de euros

	Instituciones financieras no monetarias	Instituciones financieras no monetarias excepto seguros y fondos de pensiones												Empresas de seguros y Fondos de pensiones
		Total	Otras instituciones financieras							Auxiliares financieros				
			Total	Instituc de inversión colectiva excepto FIAMM	Sociedades de valores	Fondos de titulización	Fondos de inversión inmobiliaria	Emisores de participacion. preferentes	Resto	Total	Fondos de garanta de depósitos	Agencias de valores	Resto	
	=15+27 14=13=	15=16+23	16=17a22	17	18	19	20	21	22	23=24a26	24	25	26	27
03	524,9	284,8	274,3	174,6	10,3	85,8	0,8	1,6	1,2	10,5	4,8	0,5	5,2	240,1
04	646,6	376,7	365,2	202,5	9,7	131,3	1,6	18,4	1,7	11,5	5,5	0,6	5,4	269,9
05	819,2	515,1	503,2	237,1	12,2	183,9	2,5	65,7	1,8	11,9	5,6	0,8	5,6	304,2
06	1 040,0	715,8	701,6	302,6	16,2	254,4	2,8	123,5	2,0	14,3	6,1	0,9	7,3	324,1
07	1 197,5	871,8	849,8	289,8	21,8	368,9	1,7	166,6	6,5	16,4	7,1	1,2	8,1	331,2
04 *IV*	646,6	376,7	365,2	202,5	9,7	131,3	1,6	18,4	1,7	11,5	5,5	0,6	5,4	269,9
05 *I*	684,6	406,9	395,6	213,4	12,4	139,3	2,1	26,8	1,7	11,3	5,3	0,6	5,3	277,7
II	741,6	460,1	448,7	222,7	15,0	160,1	2,2	46,9	1,8	11,4	5,3	0,7	5,4	281,5
III	772,7	480,1	468,6	233,3	13,0	160,0	2,5	58,0	1,8	11,6	5,4	0,8	5,4	292,5
IV	819,2	515,1	503,2	237,1	12,2	183,9	2,5	65,7	1,8	11,9	5,6	0,8	5,6	304,2
06 *I*	888,0	580,0	567,5	267,3	12,9	192,7	2,6	90,0	1,9	12,5	5,8	1,0	5,7	308,0
II	921,2	610,5	598,1	263,8	12,0	211,2	2,4	106,7	1,9	12,5	5,8	0,9	5,7	310,7
III	964,3	643,9	631,2	274,7	16,1	218,5	2,6	117,4	1,9	12,7	6,0	1,0	5,8	320,4
IV	1 040,0	715,8	701,6	302,6	16,2	254,4	2,8	123,5	2,0	14,3	6,1	0,9	7,3	324,1
07 *I*	1 105,8	773,0	758,1	305,4	14,8	285,3	2,8	143,8	5,6	15,3	6,5	1,1	7,7	332,4
II	1 153,4	819,1	802,0	312,3	18,0	314,6	2,5	149,7	5,6	16,2	6,6	1,2	8,5	335,1
III	1 161,2	824,8	804,3	305,5	19,5	323,4	2,3	151,1	6,4	16,7	6,8	1,2	8,7	340,2
IV	1 197,5	871,8	849,8	289,8	21,8	368,9	1,7	166,6	6,5	16,4	7,1	1,2	8,1	331,2
08 *I*	1 148,5	819,0	802,0	232,7	20,2	384,1	1,3	158,8	6,5	16,8	7,2	0,3	8,1	329,7
II	1 176,4	846,9	825,4	214,3	20,5	414,1	1,1	173,4	6,5	18,1	7,2	0,3	9,5	333,0
III	1 166,2	839,8	814,7	195,9	16,8	420,3	0,9	181,8	6,6	18,5	7,5	0,3	9,6	333,1

5. INSTITUCIONES FINANCIERAS
B) Balance agregado

5.1 (3ªparte) Activos financieros = Pasivos más activos financieros netos
Valores absolutos

m.m. de euros

	Empresas de seguros y Fondos de pensiones +33+34 28=27=29+30	Entidades de seguros privados 29	Mutualidades de previsión social: Total 30=31+32	Mutualidades de previsión social: Ámbito nacional 31	Mutualidades de previsión social: Ámbito CCAA 32	Consorcio de Compensación de Seguros 33	Fondos de pensiones externos (Ley 8/87) 34
03	240,1	157,9	18,9	6,7	12,2	4,6	58,7
04	269,9	176,9	21,3	7,3	14,0	5,4	67,8
05	304,2	196,4	24,5	8,5	16,0	6,1	80,9
06	324,1	208,9	26,9	9,3	17,6	6,7	88,5
07	331,2	210,1	28,3	9,7	18,6	7,2	91,5
04 *IV*	269,9	176,9	21,3	7,3	14,0	5,4	67,8
05 *I*	277,7	...	...	...	...	...	...
II	281,5	...	...	...	...	...	...
III	292,5	...	...	...	...	...	...
IV	304,2	196,4	24,5	8,5	16,0	6,1	80,9
06 *I*	308,0	...	...	...	...	...	...
II	310,7	...	...	...	...	...	...
III	320,4	...	...	...	...	...	...
IV	324,1	208,9	26,9	9,3	17,6	6,7	88,5
07 *I*	332,4	...	...	...	...	...	...
II	335,1	...	...	...	...	...	...
III	340,2	...	...	...	...	...	...
IV	331,2	210,1	28,3	9,7	18,6	7,2	91,5
08 *I*	329,7	...	...	...	...	...	...
II	333,0	...	...	...	...	...	...
III	333,1	...	...	...	...	...	...

5. INSTITUCIONES FINANCIERAS
B) Balance agregado

5.2 (1ªparte) Activos financieros = Pasivos más activos financieros netos
Estructuras

Porcentaje

	Instituciones financieras 1=2+10	Instituciones financieras monetarias: Total 2=3+4	Banco de España 3	Otras instituciones financieras monetarias: Total 4=5+9	Entidades de crédito: Total 5=6+7+8	Bancos cajas y cooperativas 6	Establecimientos financieros de crédito 7	ICO 8	Fondos mercado monetario (FIAMM) 9	Instituciones financieras no monetarias 10
03	100,00	75,95	4,84	71,11	68,45	65,37	1,67	1,24	2,67	24,05
04	100,00	74,37	4,33	70,04	67,74	64,66	1,67	1,02	2,30	25,63
05	100,00	73,73	3,96	69,77	68,02	65,19	1,66	0,88	1,75	26,27
06	100,00	71,66	3,71	67,95	67,95	65,11	1,64	0,90	0,00	28,34
07	100,00	72,31	3,99	68,33	68,33	65,57	1,50	0,92	-	27,69
04 *IV*	100,00	74,37	4,33	70,04	67,74	64,66	1,67	1,02	2,30	25,63
05 *I*	100,00	74,13	4,48	69,65	67,61	64,62	1,61	0,99	2,04	25,87
II	100,00	74,06	4,28	69,78	67,87	64,92	1,64	0,95	1,91	25,94
III	100,00	73,59	4,00	69,59	67,71	64,84	1,64	0,91	1,88	26,41
IV	100,00	73,73	3,96	69,77	68,02	65,19	1,66	0,88	1,75	26,27
06 *I*	100,00	72,62	3,87	68,74	67,69	64,84	1,60	0,94	1,06	27,38
II	100,00	72,57	3,92	68,65	67,61	64,71	1,63	0,96	1,04	27,43
III	100,00	72,38	3,57	68,81	68,05	65,15	1,63	0,96	0,76	27,62
IV	100,00	71,66	3,71	67,95	67,95	65,11	1,64	0,90	0,00	28,34
07 *I*	100,00	71,13	3,53	67,60	67,60	64,78	1,58	0,92	-	28,87
II	100,00	71,29	3,72	67,57	67,57	64,82	1,40	1,03	-	28,71
III	100,00	71,68	3,44	68,24	68,24	65,45	1,41	1,05	-	28,32
IV	100,00	72,31	3,99	68,33	68,33	65,57	1,50	0,92	-	27,69
08 *I*	100,00	73,26	3,19	70,07	69,19	66,43	1,49	0,99	0,88	26,74
II	100,00	73,52	3,34	70,18	69,41	66,63	1,49	1,00	0,77	26,48
III	100,00	74,05	3,83	70,21	69,53	66,68	1,48	1,08	0,68	25,95

5. INSTITUCIONES FINANCIERAS
B) Balance agregado

5.2 (2ªparte) Activos financieros = Pasivos más activos financieros netos
Estructuras

Porcentaje

	Instituciones financieras no monetarias	Instituciones financieras no monetarias excepto seguros y fondos de pensiones												Empresas de seguros y Fondos de pensiones
		Total	Otras instituciones financieras							Auxiliares financieros				
			Total	Instituc de inversión colectiva excepto FIAMM	Sociedades de valores	Fondos de titulización	Fondos de inversión inmobiliaria	Emisores de participacion. preferentes	Resto	Total	Fondos de garanta de depósitos	Agencias de valores	Resto	
	=15+27 14=13=	15=16+23	16=17a22	17	18	19	20	21	22	23=24a26	24	25	26	27
03	24,05	13,05	12,57	8,00	0,47	3,93	0,04	0,07	0,06	0,48	0,22	0,02	0,24	11,00
04	25,63	14,90	14,44	8,01	0,38	5,19	0,06	0,73	0,07	0,46	0,22	0,03	0,21	10,73
05	26,27	16,44	16,06	7,57	0,39	5,87	0,08	2,10	0,06	0,38	0,18	0,03	0,18	9,83
06	28,34	19,38	18,99	8,19	0,44	6,89	0,08	3,35	0,05	0,39	0,16	0,03	0,20	8,96
07	27,69	19,97	19,59	6,64	0,50	8,45	0,04	3,82	0,15	0,38	0,16	0,03	0,19	7,72
04 *IV*	25,63	14,90	14,44	8,01	0,38	5,19	0,06	0,73	0,07	0,46	0,22	0,03	0,21	10,73
05 *I*	25,87	15,33	14,90	8,04	0,47	5,25	0,08	1,01	0,06	0,42	0,20	0,02	0,20	10,54
II	25,94	16,04	15,64	7,76	0,52	5,58	0,08	1,64	0,06	0,40	0,19	0,02	0,19	9,91
III	26,41	16,34	15,94	7,94	0,44	5,44	0,08	1,97	0,06	0,39	0,18	0,03	0,18	10,08
IV	26,27	16,44	16,06	7,57	0,39	5,87	0,08	2,10	0,06	0,38	0,18	0,03	0,18	9,83
06 *I*	27,38	17,80	17,42	8,21	0,40	5,92	0,08	2,76	0,06	0,38	0,18	0,03	0,18	9,58
II	27,43	18,08	17,71	7,81	0,36	6,25	0,07	3,16	0,06	0,37	0,17	0,03	0,17	9,36
III	27,62	18,33	17,97	7,82	0,46	6,22	0,07	3,34	0,05	0,36	0,17	0,03	0,16	9,29
IV	28,34	19,38	18,99	8,19	0,44	6,89	0,08	3,35	0,05	0,39	0,16	0,03	0,20	8,96
07 *I*	28,87	20,09	19,69	7,94	0,38	7,41	0,07	3,74	0,14	0,40	0,17	0,03	0,20	8,79
II	28,71	20,26	19,86	7,72	0,45	7,78	0,06	3,70	0,14	0,40	0,16	0,03	0,21	8,45
III	28,32	19,92	19,52	7,38	0,47	7,81	0,05	3,65	0,15	0,40	0,16	0,03	0,21	8,40
IV	27,69	19,97	19,59	6,64	0,50	8,45	0,04	3,82	0,15	0,38	0,16	0,03	0,19	7,72
08 *I*	26,74	18,86	18,51	5,36	0,46	8,85	0,03	3,66	0,15	0,36	0,17	0,01	0,19	7,87
II	26,48	18,82	18,45	4,76	0,46	9,20	0,03	3,85	0,15	0,38	0,16	0,01	0,21	7,66
III	25,95	18,45	18,06	4,30	0,37	9,23	0,02	3,99	0,14	0,38	0,17	0,01	0,21	7,51

5. INSTITUCIONES FINANCIERAS
B) Balance agregado

5.2 (3ªparte) Activos financieros = Pasivos más activos financieros netos
Estructuras

Porcentaje

	Seguros y fondos de pensiones	Entidades de seguros privados	Mutualidades de previsión social			Consorcio de Compensación de Seguros	Fondos de pensiones externos (Ley 8/87)
			Total	Ámbito nacional	Ámbito CCAA		
	+30+33+34 28=27=29+	29	30=31+32	31	32	33	34
03	11,00	7,23	0,86	0,31	0,56	0,21	2,69
04	10,73	7,00	0,84	0,29	0,55	0,21	2,68
05	9,83	6,27	0,78	0,27	0,51	0,20	2,58
06	8,96	5,66	0,73	0,25	0,48	0,18	2,40
07	7,72	4,81	0,65	0,22	0,43	0,17	2,10
04 *IV*	10,73	7,00	0,84	0,29	0,55	0,21	2,68
05 *I*	10,54	...	...	...	...	...	...
II	9,91	...	...	...	...	...	...
III	10,08	...	...	...	...	...	...
IV	9,83	6,27	0,78	0,27	0,51	0,20	2,58
06 *I*	9,58	...	...	...	...	...	...
II	9,36	...	...	...	...	...	...
III	9,29	...	...	...	...	...	...
IV	8,96	5,66	0,73	0,25	0,48	0,18	2,40
07 *I*	8,79	...	...	...	...	...	...
II	8,45	...	...	...	...	...	...
III	8,40	...	...	...	...	...	...
IV	7,72	4,81	0,65	0,22	0,43	0,17	2,10
08 *I*	7,87	...	...	...	...	...	...
II	7,66	...	...	...	...	...	...
III	7,51	...	...	...	...	...	...

CAPÍTULO 6 INSTITUCIONES FINANCIERAS MONETARIAS

Datos referidos a Mayo de 2020

Millones de euros

	ACTIVO	Serie en cuadro y columna/ *Time series in table and column*	Instituciones financieras monetarias/ *Monetary financial institutions* A=B+C	Banco de España (Capítulo 7/ *Chapter 7*) B	Otras instituciones financieras monetarias/ *Other monetary financial institutions* (Capítulo 8/ Chapter 8) C		ASSETS
1	**A. RESIDENTES EN ESPAÑA**	**6.3/1**	**2 467 481**	**524 538**	**1 942 943**	**1**	**A. DOMESTIC**
2	**2. Préstamos y créditos**	**6.3/2**	**1 695 535**	**188 804**	**1 506 731**	**2**	**2. Loans**
3	2e. Del cual: euros	6.3/3	1 669 754	178 690	1 491 064	3	2e. Of which: euro
4	*IFM*	*6.3/4*	*426 600*	*188 613*	*237 986*	*4*	*MFIs*
5	2e. Del cual: euros	6.3/5	413 633	178 499	235 134	5	2e. Of which: euro
6	*Administraciones Públicas*	*6.3/6*	*72 293*	-	*72 293*	*6*	*General government*
7	2e. Del cual: euros	6.3/7	72 292	-	72 292	7	2e. Of which: euro
8	*Otros sectores residentes*	*6.3/8*	*1 196 643*	*191*	*1 196 452*	*8*	*Other resident sectors*
9	2e. Del cual: euros	6.3/9	1 183 829	191	1 183 639	9	2e. Of which: euro
10	**3. Valores representativos de deuda**	**6.3/10**	**696 712**	**335 662**	**361 050**	**10**	**3. Debt securities**
11	3e. Del cual: euros	6.3/11	696 552	335 662	360 890	11	3e. Of which: euro
12	*IFM*	*6.4/3*	*34 975*	*25 443*	*9 532*	*12*	*MFIs*
13	3e. Euros	6.4/4	34 934	25 443	9 491	13	3e. Euro
14	Del cual: hasta dos años	-	1 357	-	1 357	14	Of which: up to 2 years
15	3x. Monedas distintas del euro	-	41	-	41	15	3x. Other currencies
16	Del cual: hasta dos años	-	41	-	41	16	Of which: up to 2 years
17	*Administraciones Públicas*	*6.4/6*	*481 056*	*280 421*	*200 635*	*17*	*General government*
18	3e. Del cual: euros	6.4/7	480 958	280 421	200 537	18	3e. Of which: euro
19	*Otros sectores residentes*	*6.4/8*	*180 681*	*29 798*	*150 884*	*19*	*Other resident sectors*
20	3e. Del cual: euros	6.4/9	180 660	29 798	150 862	20	3e. Of which: euro
21	**4. Participaciones en Fondos de Inversión**	**6.3/12**	**599**	**-**	**599**	**21**	**4. Investment fund shares/units**
22	*Instituciones Financieras*	-	*599*	-	*599*	*22*	*Financial Institutions*
23	4e. Del cual: euros	-	595	-	595	23	4e. Of which: euro
24	**5. Participaciones en el capital**	**6.3/13**	**74 635**	**72**	**74 563**	**24**	**5. Equity**
25	*IFM*	-	*16 121*	-	*16 121*	*25*	*MFIs*
26	*Otros sectores residentes*	-	*58 514*	*72*	*58 442*	*26*	*Other resident sectors*
27	**B. RESIDENTES EN OTROS PAISES DE LA ZONA DEL EURO**	**6.5/1**	**328 768**	**26 084**	**302 684**	**27**	**B. OTHER EURO AREA COUNTRIES**
28	**2. Préstamos y créditos**	**6.5/2**	**202 891**	**4 815**	**198 076**	**28**	**2. Loans**
29	2e. Del cual: euros	6.5/3	181 622	4 813	176 809	29	2e. Of which: euro
30	*IFM*	*6.5/4*	*149 199*	*4 815*	*144 384*	*30*	*MFIs*
31	2e. Del cual: euros	6.5/5	134 171	4 813	129 358	31	2e. Of which: euro
32	*Administraciones Públicas*	*6.5/6*	*202*	-	*202*	*32*	*General government*
33	2e. Del cual: euros	6.5/7	201	-	201	33	2e. Of which: euro
34	*Otros sectores residentes*	*6.5/8*	*53 490*	-	*53 490*	*34*	*Other resident sectors*
35	2e. Del cual: euros	6.5/9	47 250	-	47 250	35	2e. Of which: euro
36	**3. Valores representativos de deuda**	**6.5/10**	**94 225**	**20 220**	**74 005**	**36**	**3. Debt securities**
37	3e. Del cual: euros	6.5/11	90 058	19 074	70 985	37	3e. Of which: euro
38	*IFM*	*6.6/3*	*8 147*	*1 185*	*6 962*	*38*	*MFIs*
39	3e. Euros	6.6/4	6 706	39	6 667	39	3e. Euro
40	Del cual: hasta dos años	-	119	-	119	40	Of which: up to 2 years
41	3x. Monedas distintas del euro	-	295	-	295	41	3x. Other currencies
42	Del cual: hasta dos años	-	4	-	4	42	Of which: up to 2 years
43	*Administraciones Públicas*	*6.6/6*	*65 568*	*12 303*	*53 265*	*43*	*General government*
44	3e. Del cual: euros	6.6/7	65 265	12 303	52 962	44	3e. Of which: euro
45	*Otros sectores residentes*	*6.6/8*	*20 509*	*6 731*	*13 778*	*45*	*Other resident sectors*
46	3e. Del cual: euros	6.6/9	18 088	6 731	11 356	46	3e. Of which: euro

Datos referidos a Mayo de 2020

Millones de euros

		Serie en cuadro y columna/ *Time series in table and column*	Instituciones financieras monetarias/ *Monetary financial institutions* A=B+C	Banco de España (Capítulo 7/ *Chapter 7*) B	Otras instituciones financieras monetarias/ *Other monetary financial institutions* (Capítulo 8/ Chapter 8) C		
	ACTIVO (continuación)						**ASSETS (continued)**
	B. RESIDENTES EN OTROS PAÍSES DE LA ZONA DEL EURO(continuación)						**B. OTHER EURO AREA COUNTRIES (continued)**
47	**4. Participaciones en Fondos de Inversión**	**6.5/12**	**426**	**-**	**426**	**47**	**4. Investment fund shares/units**
48	*Instituciones Financieras*	-	*426*	-	*426*	*48*	*Financial Institutions*
49	**5. Participaciones en el capital**	**6.5/14**	**31 226**	**1 049**	**30 177**	**49**	**5. Equity**
50	*IFM*	-	*7 891*	*1 049*	*6 842*	*50*	*MFIs*
51	*Otros sectores residentes*	-	*23 335*	-	*23 335*	*51*	*Other resident sectors*
52	**C. RESTO DEL MUNDO**	**6.1/4**	**347 929**	**109 862**	**238 068**	**52**	**C. REST OF THE WORLD**
53	**2. Préstamos y créditos**	**6.7/3**	**144 403**	**8 913**	**135 490**	**53**	**2. Loans**
54	2e. Del cual: euros	6.7/4	37 457	-	37 457	54	2e. Of which: euro
55	**3. Valores representativos de deuda**	**6.7/5**	**126 067**	**100 828**	**25 239**	**55**	**3. Debt securities**
56	3e. Del cual: euros	6.7/6	68 620	59 993	8 626	56	3e. Of which: euro
57	**4. Participaciones en Fondos de Inversión**	**6.7/7**	**2 835**	**96**	**2 739**	**57**	**4. Investment fund shares/units**
58	4e. Del cual: euros	-	...	-	...	58	3e. Of which: euro
59	**5. Participaciones en el capital**	**6.7/8**	**74 625**	**25**	**74 600**	**59**	**5. Equity**
60	5e. Del cual: euros	-	...	-	...	60	5e. Of which: euro
61	**D. SIN CLASIFICAR**	**6.1/5**	**502 349**	**170 699**	**331 651**	**61**	**D. UNCLASSIFIED**
62	**1. Efectivo (todas las monedas)**	**6.1/10**	**7 805**	**1**	**7 804**	**62**	**1. Cash (all currencies)**
63	1e. Del cual: euros	-	7 562	-	7 562	63	1e. Of which: euro
64	**6. Activo fijo**	**6.1/11**	**41 400**	**278**	**41 121**	**64**	**6. Fixed assets**
65	**7. Otros activos**	**6.1/12**	**453 145**	**170 419**	**282 725**	**65**	**7. Remaining assets**
66	7e. Del cual: euros	-	59 846	...	59 846	66	7e. Of which: euro
67	**TOTAL ACTIVO.**	**6.1/1**	**3 646 528**	**831 183**	**2 815 345**	**67**	**TOTAL ASSETS**
68	**e Euros**	**6.1/13**	**2 918 490**	**599 631**	**2 318 859**	**68**	**e Euro**
69	**x Monedas distintas del euro**	**6.1/14**	**243 493**	**81 222**	**162 271**	**69**	**x Other currencies**
70	**s/c Sin clasificar**	**6.1/15**	**484 545**	**150 329**	**334 216**	**70**	**n/c Unclassified**

Datos referidos a Mayo de 2020

Millones de euros

	PASIVO	Serie en cuadro y columna/ *Time series in table and column*	Instituciones financieras monetarias/ *Monetary financial institutions* A=B+C	Banco de España (Capítulo 7/ *Chapter 7*) B	Otras instituciones financieras monetarias/ *Other monetary financial institutions* (Capítulo 8/ Chapter 8) C		LIABILITIES
1	**A. RESIDENTES EN ESPAÑA**	**6.2/2**	**1 971 419**	**167 687**	**1 803 732**	1	**A. DOMESTIC**
2	**9. Depósitos.**	**6.8/1**	**1 967 444**	**167 687**	**1 799 756**	2	**9. Deposits**
3	9e. Del cual: euros	6.8/2	1 935 839	167 687	1 768 152	3	9e. Of which: euro
4	*IFM*	*6.8/3*	*427 097*	*114 945*	*312 152*	*4*	*MFIs*
5	9e. Del cual: euros	6.8/4	415 928	114 945	300 982	5	9e. Of which: euro
6	*Administración Central*	*6.8/5*	*62 823*	*48 970*	*13 853*	*6*	*Central government*
7	9e. Del cual: euros	-	62 767	48 970	13 797	7	9e. Of which: euro
8	*Otras Administraciones Públicas*	*6.8/6*	*52 579*	*188*	*52 392*	*8*	*Other general government*
9	9e. Depósitos en euros	6.8/9	52 573	188	52 386	9	9e. Deposits in euro
10	9.1e. A la vista	-	49 166	188	48 979	10	9.1e. Overnight
11	9.2e. A plazo	-	3 329	-	3 329	11	9.2e. With agreed maturity
12	Del cual: hasta dos años	-	2 902	-	2 902	12	Of which: up to two years
13	9.3e. Con preaviso	-	-	-	-	13	9.3e. Redeemable at notice
14	9.4e. Cesiones temporales	-	78	-	78	14	9.4e. Repos
15	9x. Depósitos en monedas distintas del euro	-	6	-	6	15	9x. Deposits in other currencies
16	9.1x. A la vista	-	5	-	5	16	9.1x. Overnight
17	9.2x. A plazo	-	1	-	1	17	9.2x. With agreed maturity
18	Del cual: hasta dos años	-	1	-	1	18	Of which: up to two years
19	9.3x. Con preaviso	-	-	-	-	19	9.3x. Redeemable at notice
20	9.4x. Cesiones temporales	-	-	-	-	20	9.4x. Repos
21	*Otros sectores residentes*	*6.8/7*	*1 424 944*	*3 584*	*1 421 360*	*21*	*Other resident sectors*
22	9e. Depósitos en euros	6.9/2	1 404 571	3 584	1 400 987	22	9e. Deposits in euro
23	9.1e. A la vista	6.9/3	1 081 725	3 584	1 078 140	23	9.1e. Overnight
24	9.2e. A plazo	6.9/4	308 294	-	308 294	24	9.2e. With agreed maturity
25	Del cual: hasta dos años	6.9/5	136 707	-	136 707	25	Of which: up to two years
26	9.3e. Con preaviso	6.9/6	341	-	341	26	9.3e. Redeemable at notice
27	9.4e. Cesiones temporales	6.9/7	14 212	-	14 212	27	9.4e. Repos
28	9x. Depósitos en monedas distintas del euro	6.9/8	20 373	-	20 373	28	9x. Deposits in other currencies
29	9.1x. A la vista	6.9/9	13 518	-	13 518	29	9.1x. Overnight
30	9.2x. A plazo	6.9/10	6 855	-	6 855	30	9.2x. With agreed maturity
31	Del cual: hasta dos años	6.9/11	6 505	-	6 505	31	Of which: up to two years
32	9.3x. Con preaviso	6.9/12	-	-	-	32	9.3x. Redeemable at notice
33	9.4x. Cesiones temporales	6.9/13	-	-	-	33	9.4x. Repos
34	**10. Participaciones de los fondos del mercado monetario**	**-**	**3 975**	**-**	**3 975**	**34**	**10. Money market fund shares/units**
35	**B. RESIDENTES EN OTROS PAÍSES DE LA ZONA DEL EURO**	**6.2/3**	**628 519**	**451 875**	**176 644**	**35**	**B. OTHER EURO AREA COUNTRIES**
36	**9. Depósitos**	**6.10/1**	**628 502**	**451 875**	**176 627**	**36**	**9. Deposits**
37	9e. Del cual: euros	6.10/2	594 542	451 875	142 667	37	9e. Of which: euro
38	*IFM*	*6.10/3*	*588 257*	*451 875*	*136 382*	*38*	*MFIs*
39	9e. Del cual: euros	6.10/4	563 880	451 875	112 005	39	9e. Of which: euro
40	*Administración Central*	*6.10/5*	*12*	*-*	*12*	*40*	*Central government*
41	9e. Del cual: euros	-	12	-	12	41	9e. Of which: euro
42	*Otras Administraciones Públicas*	*6.10/6*	*98*	*-*	*98*	*42*	*Other general government*
43	9e. Depósitos en euros	6.10/9	98	-	98	43	9e. Deposits in euro
44	9.1e. A la vista	-	98	-	98	44	9.1e. Overnight
45	9.2e. A plazo	-	-	-	-	45	9.2e. With agreed maturity
46	Del cual: hasta dos años	-	-	-	-	46	Of which: up to two years
47	9.3e. Con preaviso	-	-	-	-	47	9.3e. Redeemable at notice
48	9.4e. Cesiones temporales	-	-	-	-	48	9.4e. Repos
49	9x. Depósitos en monedas distintas del euro	-	-	-	-	49	9x. Deposits in other currencies
50	9.1x. A la vista	-	-	-	-	50	9.1x. Overnight
51	9.2x. A plazo	-	-	-	-	51	9.2x. With agreed maturity
52	Del cual: hasta dos años	-	-	-	-	52	Of which: up to two years
53	9.3x. Con preaviso	-	-	-	-	53	9.3x. Redeemable at notice
54	9.4x. Cesiones temporales	-	-	-	-	54	9.4x. Repos

May 2020 data

EUR millions

Datos referidos a Mayo de 2020

Millones de euros

	PASIVO (continuación)	Serie en cuadro y columna/ *Time series in table and column*	Instituciones financieras monetarias/ *Monetary financial institutions* A=B+C	Banco de España (Capítulo 7/ *Chapter 7*) B	Otras instituciones financieras monetarias/ *Other monetary financial institutions* (Capítulo 8/ Chapter 8) C		LIABILITIES (continued)
	B. RESIDENTES EN OTROS PAÍSES DE LA ZONA DEL EURO (continuación)						**B. OTHER EURO AREA COUNTRIES (continued)**
	9. Depósitos (continuación)						**9. Deposits (continued)**
55	*Otros sectores residentes*	*6.11/1*	*40 135*	-	*40 135*	*55*	*Other resident sectors*
56	9e. Depósitos en euros	6.11/2	30 552	-	30 552	56	9e. Deposits in euro
57	9.1e. A la vista	6.11/3	10 970	-	10 970	57	9.1e. Overnight
58	9.2e. A plazo	6.11/4	12 600	-	12 600	58	9.2e. With agreed maturity
59	Del cual: hasta dos años	6.11/5	5 962	-	5 962	59	Of which: up to two years
60	9.3e. Con preaviso	6.11/6	247	-	247	60	9.3e. Redeemable at notice
61	9.4e. Cesiones temporales	6.11/7	6 735	-	6 735	61	9.4e. Repos
62	9x. Depósitos en monedas distintas del euro	6.11/8	9 583	-	9 583	62	9x. Deposits in other currencies
63	9.1x. A la vista	6.11/9	505	-	505	63	9.1x. Overnight
64	9.2x. A plazo	6.11/10	8 645	-	8 645	64	9.2x. With agreed maturity
65	Del cual: hasta dos años	6.11/11	4 876	-	4 876	65	Of which: up to two years
66	9.3x. Con preaviso	6.11/12	2	-	2	66	9.3x. Redeemable at notice
67	9.4x. Cesiones temporales	6.11/13	432	-	432	67	9.4x. Repos
68	**10. Participaciones de los fondos del mercado monetario**	**-**	**17**	**-**	**17**	**68**	**10. Money market fund shares/units**
69	**C. RESTO DEL MUNDO**	**6.2/4**	**104 478**	**2 775**	**101 703**	**69**	**C. REST OF THE WORLD**
70	**9. Depósitos**	**6.12/1**	**104 447**	**2 775**	**101 672**	**70**	**9. Deposits**
71	9e. Depósitos en euros	6.12/2	53 178	769	52 409	71	9e. Deposits in euro
72	A la vista, hasta dos años y con preaviso	-	30 536	-	30 536	72	Overnight, up to 2 years and redeemable at notice
73	A plazo mayor que dos años	-	15 619	-	15 619	73	With agreed maturity over 2 years
74	Cesiones temporales	-	6 254	-	6 254	74	Repos
75	9x. Depósitos en monedas distintas del euro	-	51 269	2 006	49 263	75	9x. Deposits in other currencies
76	A la vista, hasta dos años y con preaviso	-	41 776	2 006	39 770	76	Overnight, up to 2 years and redeemable at notice
77	A plazo mayor que dos años	-	3 312	-	3 312	77	With agreed maturity over 2 years
78	Cesiones temporales	-	6 181	-	6 181	78	Repos
79	**10. Participaciones de los fondos del mercado monetario**	**-**	**32**	**-**	**32**	**79**	**10. Money market fund shares/units**
80	**D. SIN CLASIFICAR**	**6.2/5**	**942 112**	**208 845**	**733 267**	**80**	**D. UNCLASSIFIED**
81	**8. Billetes y monedas**	**6.2/6**	**153 395**	**153 395**	**-**	**81**	**8. Notes and coins**
82	**11. Valores representativos de deuda**	**6.2/9**	**256 399**	**-**	**256 399**	**82**	**11. Debt securities issued**
83	11e. Euros	6.12/10	215 912	-	215 912	83	11e. In euro
84	Del cual: hasta dos años	-	14 132	-	14 132	84	Of which: up to 2 years
85	11x. En monedas distintas del euro	-	40 488	-	40 488	85	11x. In other currencies
86	Del cual: hasta dos años	-	12 944	-	12 944	86	Of which: up to 2 years
87	**13. Capital y reservas**	**6.2/10**	**314 990**	**50 064**	**264 926**	**87**	**13. Capital and reserves**
88	**14. Otros pasivos**	**6.2/11**	**217 328**	**5 387**	**211 941**	**88**	**14. Remaining liabilities**
89	14e. Del cual: euros	-	51 227	-	51 227	89	14e. Of which: euro
90	**TOTAL PASIVOS**	**6.2/1**	**3 646 528**	**831 183**	**2 815 346**	**90**	**TOTAL LIABILITIES**
91	**e Euros**	**6.2/12**	**3 004 092**	**773 726**	**2 230 366**	**91**	**e Euro**
92	**x Monedas distintas del euro**	**6.2/13**	**166 222**	**5 491**	**160 730**	**92**	**x Other currencies**
93	**s/c Sin clasificar**	**6.2/14**	**476 215**	**51 965**	**424 249**	**93**	**n/c Unclassified**

May 2020 data

EUR millions

6. INSTITUCIONES FINANCIERAS MONETARIAS — 6.1 Activo: resumen
A) Balance según los estados de la zona del euro

mm de euros

		Total	Por residencia				Por instrumentos							Por monedas		
		=13 a 15 =6 a 12 1=2 a 5	Residentes en España (a)	Residentes en otros países de zona euro (b)	Resto del mundo (c)	Rúbricas no clasif. por residencia del emisor	Préstamos y créditos (a)	Valores representativos de deuda (a)	Participaciones en Fondos de Inversión (d)	Participaciones en el capital (e)	Efectivo	Activo fijo	Otros activos no clasificados	Euros	Monedas distintas del euro	Sin clasificar
		1	2	3	4	5=10a12	6	7	8	9	10	11	12	13	14	15
14	R	3 335,0	2 480,8	208,6	209,6	436,0	1 966,4	729,9	3,2	199,4	7,6	47,2	381,2	2 808,9	140,8	385,3
15		3 276,3	2 389,5	211,9	249,0	425,9	1 920,6	731,2	3,5	195,1	8,0	48,2	369,7	2 718,7	163,3	394,3
16		3 308,2	2 393,8	211,3	274,6	428,5	1 883,2	803,1	1,8	191,5	7,5	44,0	377,1	2 724,9	175,8	407,5
17		3 418,3	2 498,5	227,3	274,9	417,6	1 954,1	842,4	2,4	201,8	8,1	38,7	370,8	2 843,6	164,1	410,7
18		3 393,8	2 403,2	251,9	305,7	433,0	1 914,5	861,0	2,1	183,2	8,7	35,0	389,3	2 766,0	196,0	431,8
19		3 396,7	2 306,1	289,5	335,5	465,6	1 892,2	838,9	3,0	197,1	9,4	41,3	414,9	2 713,4	220,3	463,0
18 *Dic*		3 393,8	2 403,2	251,9	305,7	433,0	1 914,5	861,0	2,1	183,2	8,7	35,0	389,3	2 766,0	196,0	431,8
19 *Ene*		3 382,0	2 400,6	244,9	298,8	437,7	1 901,4	855,1	2,1	185,7	7,6	45,8	384,3	2 759,6	184,6	437,8
Feb		3 374,0	2 387,7	252,2	297,9	436,2	1 885,0	863,2	2,1	187,5	7,5	45,5	383,3	2 753,2	182,0	438,8
Mar		3 430,9	2 393,5	281,8	308,7	446,9	1 923,8	870,5	2,0	187,8	7,2	44,8	394,9	2 790,1	195,7	445,1
Abr		3 405,5	2 381,6	271,8	309,1	443,0	1 915,4	854,5	2,2	190,3	8,2	44,7	390,1	2 768,6	195,0	441,9
May		3 413,1	2 372,6	271,7	310,2	458,6	1 911,7	855,1	2,0	185,7	7,7	44,7	406,2	2 763,9	195,5	453,7
Jun		3 423,0	2 351,3	289,7	319,2	462,8	1 914,5	856,6	2,0	187,1	8,0	44,0	410,8	2 764,9	203,5	454,7
Jul		3 406,9	2 335,9	283,9	315,7	471,4	1 894,8	846,8	2,1	191,9	8,1	43,7	419,5	2 746,2	199,2	461,5
Ago		3 435,7	2 326,6	287,7	319,5	501,8	1 896,9	843,9	2,0	191,0	8,1	43,5	450,2	2 747,3	206,3	482,1
Sep		3 412,6	2 307,6	281,4	326,8	496,9	1 878,3	842,2	2,0	193,3	7,8	43,5	445,5	2 711,9	218,2	482,6
Oct		3 406,0	2 313,4	275,1	327,7	489,8	1 886,2	832,5	2,1	195,4	8,2	43,5	438,2	2 712,3	212,5	481,1
Nov		3 440,0	2 323,8	292,8	330,6	492,9	1 910,9	839,5	3,3	193,6	7,8	43,2	441,8	2 739,9	215,9	484,2
Dic		3 396,7	2 306,1	289,5	335,5	465,6	1 892,2	838,9	3,0	197,1	9,4	41,3	414,9	2 713,4	220,3	463,0
20 *Ene*		3 403,3	2 294,0	300,9	336,3	472,0	1 902,6	827,2	3,4	198,1	8,1	41,6	422,3	2 710,4	224,4	468,4
Feb		3 428,4	2 297,3	303,2	339,5	488,5	1 910,9	830,8	4,1	194,2	7,7	41,6	439,2	2 721,7	227,7	479,1
Mar		3 566,4	2 375,5	310,3	361,1	519,5	2 005,9	854,6	2,9	183,6	8,9	41,7	468,9	2 802,7	264,6	499,1
Abr		3 607,8	2 422,2	315,8	354,0	515,7	2 026,0	880,6	3,2	182,4	8,4	41,6	465,7	2 858,5	255,2	494,1
May	P	3 646,5	2 467,5	328,8	347,9	502,3	2 042,8	917,0	3,9	180,6	7,8	41,4	453,1	2 917,0	245,0	484,5

Véanse notas al final del capítulo

6. INSTITUCIONES FINANCIERAS MONETARIAS — 6.2 Pasivo: resumen
A) Balance según los estados de la zona del euro

mm de euros

		Total	Por residencia				Por instrumentos						Por monedas		
		1=12 a 14 = 6 a 11 = 2 a 5	Residentes en España	Residentes en otros países de la zona euro (b)	Resto del mundo (a)	Rúbricas no clasificadas por residencia del tenedor (a)	Billetes y monedas	Depósitos	Participaciones en fondos del mercado monetario	Valores representativos de deuda emitidos	Capital y reservas	Otros pasivos no clasificados	Euros	Monedas distintas del euro	Sin clasificar
		1	2	3	4	5=6+9a12	6	7	8	9	10	11	12	13	14
14	R	3 335,0	1 819,6	397,3	115,9	1 002,2	122,0	2 325,5	7,3	260,1	363,8	256,2	2 701,1	107,3	526,5
15		3 276,3	1 792,3	442,5	111,8	929,7	129,2	2 338,3	8,3	232,5	342,6	225,4	2 669,7	114,5	492,2
16		3 308,2	1 799,4	498,6	114,2	896,0	134,4	2 402,5	9,7	207,6	334,5	219,5	2 711,9	110,6	485,7
17		3 418,1	1 869,8	539,5	113,4	895,4	139,7	2 515,6	7,1	227,5	325,8	202,3	2 834,3	109,4	474,4
18		3 393,8	1 849,3	553,6	118,2	872,7	147,0	2 514,3	6,8	230,0	308,3	187,4	2 811,9	128,2	453,7
19		3 396,7	1 828,3	557,1	103,8	907,5	147,3	2 485,5	3,8	247,2	314,5	198,4	2 791,2	140,0	465,5
18 *Dic*		3 393,8	1 849,3	553,6	118,2	872,7	147,0	2 514,3	6,8	230,0	308,3	187,4	2 811,9	128,2	453,7
19 *Ene*		3 382,0	1 843,4	557,2	102,8	878,6	137,9	2 496,5	6,9	223,6	310,3	206,8	2 789,6	118,7	473,7
Feb		3 374,0	1 851,5	549,3	101,9	871,4	138,1	2 494,9	7,7	229,6	310,9	192,7	2 791,4	121,6	461,0
Mar		3 430,9	1 872,1	571,2	107,7	879,9	138,7	2 543,6	7,4	232,6	310,7	197,8	2 837,4	131,7	461,9
Abr		3 405,5	1 850,4	564,0	105,4	885,7	140,2	2 514,1	5,7	231,4	310,1	204,0	2 810,6	126,3	468,6
May		3 413,1	1 856,2	570,1	99,7	887,0	140,4	2 520,5	5,5	228,4	311,4	206,8	2 819,8	124,0	469,3
Jun		3 423,0	1 855,7	568,7	105,5	893,3	141,4	2 524,3	5,5	230,7	310,1	211,1	2 824,2	130,1	468,8
Jul		3 406,9	1 829,8	563,0	99,5	914,7	142,6	2 486,6	5,6	236,1	313,3	222,8	2 798,7	126,9	481,3
Ago		3 435,7	1 840,9	559,5	104,1	931,2	142,7	2 498,8	5,6	236,2	314,5	237,8	2 815,9	130,5	489,3
Sep		3 412,6	1 830,1	535,3	109,6	937,6	142,9	2 471,2	3,8	240,1	316,4	238,2	2 781,5	137,0	494,1
Oct		3 406,0	1 831,9	545,6	97,7	930,8	143,5	2 471,5	3,8	241,6	314,4	231,2	2 782,1	134,7	489,2
Nov		3 440,0	1 853,6	553,8	102,0	930,7	144,3	2 505,7	3,7	246,7	315,7	224,0	2 817,3	139,1	483,7
Dic		3 396,7	1 828,3	557,1	103,8	907,5	147,3	2 485,5	3,8	247,2	314,5	198,4	2 791,2	140,0	465,5
20 *Ene*		3 403,3	1 811,3	550,5	105,2	936,2	145,3	2 463,3	3,8	257,0	318,0	215,9	2 770,4	149,7	483,2
Feb		3 428,4	1 833,2	549,1	108,8	937,3	145,2	2 487,5	3,6	261,2	319,2	211,8	2 797,8	155,1	475,6
Mar		3 566,4	1 912,7	581,3	117,9	954,5	149,1	2 607,8	4,1	256,8	313,4	235,2	2 909,0	170,3	487,2
Abr		3 607,8	1 943,6	599,1	109,0	956,1	151,3	2 647,6	4,1	254,1	315,1	235,6	2 950,2	167,7	489,9
May	P	3 646,5	1 971,4	628,5	104,5	942,1	153,4	2 700,4	4,0	256,4	315,0	217,3	3 004,1	166,2	476,2

Véanse notas al final del capítulo

6. INSTITUCIONES FINANCIERAS MONETARIAS
A) Balance según los estados de la zona del euro

6.3 Activo. Residentes en España

mm de euros

		Total	Préstamos y créditos								Valores representativos de deuda		Participaciones en Fondos de Inversión	Participaciones en el capital
			Del cual		IFM total	Del cual	AAPP total	Del cual	Otros sectores residentes total	Del cual	Del cual			
			Total	Euros		Euros		Euros		Euros	Total (a)	Euros	(b)	(c)
		1=2+10+ +12+13	2=4+6+8	3=5+7+9	4	5	6	7	8	9	10	11	12	13
14	R	2 480,8	1 790,3	1 769,4	328,9	322,1	102,3	102,3	1 359,1	1 345,0	589,5	585,3	2,5	98,5
15		2 389,5	1 727,3	1 704,5	334,8	486,1	90,0	90,0	1 302,4	1 288,0	573,8	569,9	2,5	86,0
16		2 393,8	1 685,0	1 659,6	347,0	503,4	88,5	88,5	1 249,6	1 234,3	626,4	623,3	0,7	81,6
17		2 498,5	1 745,2	1 724,4	442,8	435,9	78,1	78,1	1 224,3	1 210,4	663,7	663,5	0,8	88,8
18		2 403,2	1 664,9	1 645,1	419,3	413,3	69,0	68,9	1 176,6	1 162,9	663,9	663,8	0,6	73,9
19		2 306,1	1 589,9	1 569,5	363,8	356,5	66,9	66,9	1 159,2	1 146,0	636,4	636,2	0,6	79,3
18 *Dic*		2 403,2	1 664,9	1 645,1	419,3	413,3	69,0	68,9	1 176,6	1 162,9	663,9	663,8	0,6	73,9
19 *Ene*		2 400,6	1 663,2	1 644,8	422,6	417,5	71,6	71,6	1 169,0	1 155,6	661,9	661,8	0,6	74,8
Feb		2 387,7	1 645,6	1 629,0	409,9	406,1	69,6	69,6	1 166,1	1 153,4	666,7	666,5	0,6	74,7
Mar		2 393,5	1 645,7	1 628,7	403,1	398,9	71,3	71,3	1 171,3	1 158,4	672,8	672,6	0,6	74,3
Abr		2 381,6	1 650,2	1 632,2	408,9	404,0	70,9	70,9	1 170,5	1 157,4	656,1	655,9	0,7	74,7
May		2 372,6	1 645,0	1 627,2	400,1	395,4	72,4	72,4	1 172,5	1 159,4	654,0	653,8	0,7	72,9
Jun		2 351,3	1 624,7	1 606,7	368,0	362,6	74,5	74,5	1 182,2	1 169,6	651,1	650,9	0,6	74,9
Jul		2 335,9	1 616,3	1 597,9	371,6	366,5	72,2	72,2	1 172,5	1 159,1	642,1	641,9	0,6	76,9
Ago		2 326,6	1 610,0	1 591,4	372,6	367,3	70,6	70,6	1 166,8	1 153,5	639,6	639,3	0,7	76,4
Sep		2 307,6	1 589,5	1 568,6	355,8	349,0	70,4	70,4	1 163,2	1 149,2	640,9	640,6	0,6	76,6
Oct		2 313,4	1 604,7	1 585,1	373,2	367,2	71,6	71,6	1 159,9	1 146,3	630,6	630,3	0,6	77,6
Nov		2 323,8	1 611,5	1 591,9	369,1	362,9	69,5	69,5	1 173,0	1 159,6	635,0	634,7	0,6	76,6
Dic		2 306,1	1 589,9	1 569,5	363,8	356,5	66,9	66,9	1 159,2	1 146,0	636,4	636,2	0,6	79,3
20 *Ene*		2 294,0	1 592,0	1 572,2	362,9	356,2	74,3	74,3	1 154,8	1 141,7	622,6	622,3	0,6	78,8
Feb		2 297,3	1 594,0	1 574,2	373,6	366,3	69,6	69,6	1 150,8	1 138,4	625,0	624,7	0,6	77,6
Mar		2 375,5	1 651,4	1 621,0	416,7	399,9	72,4	72,4	1 162,4	1 148,7	648,8	648,6	0,6	74,8
Abr		2 422,2	1 678,1	1 653,5	424,8	413,7	72,3	72,3	1 181,0	1 167,5	669,3	669,1	0,6	74,3
May	P	2 467,5	1 695,5	1 669,8	426,6	413,6	72,3	72,3	1 196,6	1 183,8	696,7	696,6	0,6	74,6

Véanse notas al final del capítulo

6. INSTITUCIONES FINANCIERAS MONETARIAS
A) Balance según los estados de la zona del euro

6.4 Activo. Residentes en España: detalle de valores representativos de deuda

mm de euros

		Total	Del cual	IFM			AAPP		Otros sectores residentes	
			Euros	Total	Del cual		Total	Del cual	Total	Del cual
					Euros	Hasta dos años		Euros		Euros
		1=3+6+8	2=4+7+9	3	4	5	6	7	8	9
14	R	589,5	585,3	54,0	53,6	6,5	318,2	317,9	217,3	213,8
15		573,8	569,9	47,4	47,3	7,3	327,5	327,3	198,9	195,2
16		626,4	623,3	36,7	36,6	4,0	383,5	383,3	206,3	203,4
17		663,7	663,5	32,8	32,8	2,6	430,7	430,5	200,3	200,3
18		663,9	663,8	29,1	29,1	1,8	446,8	446,7	188,0	187,9
19		636,4	636,2	30,8	30,8	1,3	423,9	423,8	181,6	181,5
18 *Dic*		663,9	663,8	29,1	29,1	1,8	446,8	446,7	188,0	187,9
19 *Ene*		661,9	661,8	29,6	29,6	1,5	445,4	445,3	187,0	186,9
Feb		666,7	666,5	30,0	30,0	2,5	451,6	451,5	185,0	184,9
Mar		672,8	672,6	30,3	30,3	2,8	458,5	458,4	184,0	183,9
Abr		656,1	655,9	29,8	29,8	2,7	443,8	443,7	182,5	182,4
May		654,0	653,8	28,4	28,4	1,8	445,4	445,3	180,2	180,1
Jun		651,1	650,9	28,5	28,5	1,7	441,3	441,2	181,3	181,2
Jul		642,1	641,9	28,0	28,0	1,6	433,3	433,2	180,8	180,7
Ago		639,6	639,3	28,2	28,2	1,7	431,7	431,6	179,6	179,5
Sep		640,9	640,6	29,6	29,6	1,6	432,5	432,4	178,8	178,7
Oct		630,6	630,3	29,6	29,6	1,5	423,2	423,1	177,7	177,7
Nov		635,0	634,7	29,9	29,8	1,3	426,0	425,9	179,1	179,0
Dic		636,4	636,2	30,8	30,8	1,3	423,9	423,8	181,6	181,5
20 *Ene*		622,6	622,3	31,8	31,8	1,3	410,9	410,8	179,9	179,8
Feb		625,0	624,7	32,8	32,8	1,2	413,8	413,7	178,3	178,2
Mar		648,8	648,6	33,8	33,8	1,4	437,6	437,5	177,3	177,3
Abr		669,3	669,1	34,3	34,3	1,3	455,5	455,4	179,5	179,4
May	P	696,7	696,6	35,0	34,9	1,4	481,1	481,0	180,7	180,7

6. INSTITUCIONES FINANCIERAS MONETARIAS
A) Balance según los estados de la zona del euro

6.5 Activo. Residentes en otros países de la zona euro

mm de euros

		Total	Préstamos y créditos								Valores representativos de deuda		Participaciones en Fondos de Inversión (b)	Participaciones en el capital (c)
			Total	Del cual Euros	IFM total	Del cual Euros	AAPP total	Del cual Euros	Otros sectores residentes total	Del cual Euros	Total (a)	Del cual Euros		
		2+10+ 1=12+13	2=4+6+8	3=5+7+9	4	5	6	7	8	9	10	11	12	13
14	R	208,6	88,4	81,1	67,5	64,1	0,0	0,0	20,9	16,9	89,7	88,1	0,4	30,1
15		211,9	101,6	93,0	76,9	72,6	0,0	0,0	24,7	20,4	76,3	74,8	0,4	33,7
16		211,3	106,8	97,3	76,1	71,0	0,0	0,0	30,7	26,3	70,3	69,0	0,4	33,7
17		227,3	113,9	102,2	77,2	71,0	0,1	0,1	36,7	31,1	75,8	74,9	0,7	37,0
18		251,9	133,1	117,6	93,5	82,5	0,1	0,1	39,6	35,0	85,0	80,2	0,6	33,1
19		289,5	166,3	150,8	114,2	103,4	0,2	0,2	51,9	47,2	86,0	81,3	0,4	36,9
18	*Dic*	251,9	133,1	117,6	93,5	82,5	0,1	0,1	39,6	35,0	85,0	80,2	0,6	33,1
19	*Ene*	244,9	127,9	114,2	92,0	82,8	0,1	0,1	35,9	31,3	82,8	77,9	0,6	33,6
	Feb	252,2	133,2	120,0	96,3	87,5	0,1	0,1	36,8	32,4	84,6	79,8	0,6	33,8
	Mar	281,8	161,7	146,3	121,3	110,6	0,1	0,1	40,3	35,6	85,0	80,1	0,6	34,6
	Abr	271,8	150,4	135,9	111,0	101,4	0,1	0,1	39,3	34,4	84,4	79,6	0,8	36,2
	May	271,7	151,8	136,7	111,5	101,2	0,1	0,1	40,2	35,4	85,8	81,0	0,7	33,5
	Jun	289,7	166,1	149,7	123,8	112,5	0,1	0,1	42,2	37,1	90,6	86,0	0,4	32,7
	Jul	283,9	159,5	145,3	117,4	108,3	0,1	0,1	42,0	37,0	89,8	85,1	0,6	33,9
	Ago	287,7	164,2	149,9	120,1	110,9	0,1	0,1	44,0	39,0	89,1	84,4	0,7	33,7
	Sep	281,4	160,2	143,4	114,9	103,3	0,1	0,1	45,2	40,0	85,8	81,3	0,5	34,9
	Oct	275,1	153,9	138,1	106,4	95,6	0,1	0,1	47,5	42,4	85,5	80,7	0,7	34,9
	Nov	292,8	169,9	154,6	118,0	107,2	0,1	0,1	51,8	47,3	86,9	82,0	0,6	35,4
	Dic	289,5	166,3	150,8	114,2	103,4	0,2	0,2	51,9	47,2	86,0	81,3	0,4	36,9
20	*Ene*	300,9	177,0	158,4	127,9	114,6	0,2	0,2	49,0	43,6	86,4	81,9	0,8	36,7
	Feb	303,2	179,1	160,5	129,7	116,2	0,2	0,2	49,2	44,1	88,6	84,1	1,4	34,0
	Mar	310,3	190,8	168,3	137,6	121,0	0,2	0,2	52,9	47,1	88,4	84,4	0,4	30,8
	Abr	315,8	192,6	171,5	140,9	125,7	0,2	0,2	51,5	45,6	91,2	87,3	0,3	31,6
	May	P 328,8	202,9	181,6	149,2	134,2	0,2	0,2	53,5	47,2	94,2	90,1	0,4	31,2

Véanse notas al final del capítulo

6. INSTITUCIONES FINANCIERAS MONETARIAS
A) Balance según los estados de la zona del euro

6.6 Activo.Residentes en otros países de la zona euro: detalle de valores representativos de deuda

mm de euros

		Total	Del cual Euros	IFM Total	IFM Del cual Euros	IFM Del cual Hasta dos años	AAPP Total	AAPP Del cual Euros	Otros sectores residentes Total	Otros sectores residentes Del cual Euros
		1=3+6+8	2=4+7+9	3	4	5	6	7	8	9
14	R	89,7	88,1	6,9	6,7	2,4	58,4	58,1	24,4	23,2
15		76,3	74,8	4,2	3,9	0,3	60,2	59,9	12,0	10,9
16		70,3	69,0	4,5	4,2	0,4	53,7	53,4	12,1	11,4
17		75,8	74,9	5,4	5,1	0,4	60,6	60,4	9,8	9,3
18		85,0	80,2	4,8	3,6	0,1	63,2	63,0	17,1	13,6
19		86,0	81,3	7,1	5,7	0,2	59,4	59,1	19,5	16,5
18	*Dic*	85,0	80,2	4,8	3,6	0,1	63,2	63,0	17,1	13,6
19	*Ene*	82,8	77,9	4,6	3,4	0,1	60,9	60,7	17,3	13,8
	Feb	84,6	79,8	5,3	4,1	0,1	61,5	61,4	17,8	14,2
	Mar	85,0	80,1	5,5	4,4	0,2	61,5	61,3	18,0	14,4
	Abr	84,4	79,6	5,0	4,1	0,1	60,8	60,6	18,5	14,9
	May	85,8	81,0	4,1	3,1	0,1	62,8	62,6	18,9	15,3
	Jun	90,6	86,0	5,7	4,8	0,2	65,6	65,4	19,2	15,8
	Jul	89,8	85,1	6,5	5,3	0,2	64,5	64,3	18,8	15,5
	Ago	89,1	84,4	6,7	5,5	0,2	63,6	63,4	18,9	15,6
	Sep	85,8	81,3	6,4	5,2	0,1	60,8	60,7	18,6	15,4
	Oct	85,5	80,7	6,7	5,3	0,2	60,4	60,1	18,4	15,2
	Nov	86,9	82,0	7,1	5,7	0,2	60,7	60,3	19,1	16,0
	Dic	86,0	81,3	7,1	5,7	0,2	59,4	59,1	19,5	16,5
20	*Ene*	86,4	81,9	7,4	6,0	0,2	60,1	59,7	19,0	16,1
	Feb	88,6	84,1	7,6	6,2	0,2	62,2	61,8	18,8	16,0
	Mar	88,4	84,4	7,7	6,5	0,2	62,2	61,9	18,5	15,9
	Abr	91,2	87,3	7,7	6,6	0,1	63,6	63,3	19,8	17,3
	May	P 94,2	90,1	8,1	6,7	0,1	65,6	65,3	20,5	18,1

6. INSTITUCIONES FINANCIERAS MONETARIAS
A) Balance según los estados de la zona del euro

6.7 Activo. Resto del mundo

mm de euros

		Total	Del cual Euros	Préstamos y créditos Total	Préstamos y créditos Del cual Euros	Valores representativos de deuda Total	Valores representativos de deuda Del cual Euros	Participaciones en Fondos de Inversión (a)	Participaciones en el capital (b)
		1=3+5+7	2	3	4	5	6	7	8
14	R	209,6	49,5	87,7	44,6	50,7	4,9	0,4	70,8
15		249,0	63,9	91,7	36,1	81,1	27,8	0,7	75,5
16		274,6	80,6	91,3	32,7	106,4	47,9	0,7	76,1
17		274,9	86,5	95,0	34,2	102,8	52,3	0,9	76,1
18		305,7	93,9	116,4	35,9	112,1	58,0	0,9	76,3
19		335,5	97,8	136,0	36,6	116,6	61,2	2,0	80,9
18 *Dic*		305,7	93,9	116,4	35,9	112,1	58,0	0,9	76,3
19 *Ene*		298,8	94,1	110,2	35,3	110,4	58,8	0,8	77,3
Feb		297,9	92,1	106,3	32,2	111,9	59,8	0,8	78,9
Mar		308,7	93,2	116,4	33,5	112,7	59,7	0,7	78,9
Abr		309,1	93,8	114,8	34,0	114,1	59,8	0,7	79,5
May		310,2	95,3	114,9	34,5	115,3	60,9	0,7	79,3
Jun		319,2	97,4	123,8	36,0	114,9	61,5	0,9	79,5
Jul		315,7	96,6	119,0	35,5	114,9	61,1	0,9	81,0
Ago		319,5	96,3	122,7	35,3	115,2	61,0	0,7	80,8
Sep		326,8	94,8	128,6	34,4	115,4	60,3	0,9	81,8
Oct		327,7	97,7	127,6	37,4	116,4	60,3	0,8	82,9
Nov		330,6	97,1	129,5	36,3	117,6	60,8	2,0	81,5
Dic		335,5	97,8	136,0	36,6	116,6	61,2	2,0	80,9
20 *Ene*		336,3	97,7	133,6	35,1	118,2	62,6	2,0	82,5
Feb		339,5	99,6	137,8	35,7	117,2	63,9	2,0	82,5
Mar		361,1	101,6	163,7	36,6	117,4	65,0	2,0	78,0
Abr		354,0	99,4	155,3	33,8	120,1	65,7	2,2	76,4
May	P	347,9	104,9	144,4	37,5	126,1	67,5	2,8	74,6

6. INSTITUCIONES FINANCIERAS MONETARIAS
A) Balance según los estados de la zona del euro

6.8 Pasivo. Depósitos de los residentes en España: por sectores y por instrumentos de los depósitos de las Otras Administraciones Públicas

mm de euros

		Por sectores: Total	Del cual Euros	IFM Total	IFM Del cual Euros	AAPP: Administración Central	AAPP: Otras Administraciones Públicas	Otros sectores residentes	Otras Administraciones Públicas: por instrumentos: Total	Del cual Euros	A la vista	Del cual A plazo total	Del cual Hasta dos años	Con preaviso	Cesiones temporales
		1=3+5a7	2	3	4	5	6=8	7	8=10+11+ +13+14	9	10	11	12	13	14
14		1 812,4	1 778,2	332,1	325,5	42,7	33,5	1 404,1	33,5	33,5	26,2	6,8	6,0	-	0,5
15		1 784,1	1 746,8	334,4	326,1	40,9	36,3	1 372,5	36,3	36,2	29,7	6,4	5,5	-	0,2
16		1 789,8	1 751,6	346,6	336,4	30,9	41,3	1 371,0	41,3	41,3	35,4	5,8	4,9	-	0,1
17		1 862,8	1 838,2	443,6	436,4	36,4	47,6	1 335,3	47,6	47,6	41,8	5,7	4,9	-	0,1
18		1 842,6	1 821,6	419,2	413,7	34,4	56,4	1 332,6	56,4	56,4	51,6	4,8	4,1	-	0,1
19		1 824,6	1 800,2	364,6	358,0	29,5	54,4	1 376,0	54,4	54,4	50,3	4,1	3,6	-	0,1
18 *Dic*		1 842,6	1 821,6	419,2	413,7	34,4	56,4	1 332,6	56,4	56,4	51,6	4,8	4,1	-	0,1
19 *Ene*		1 836,6	1 817,2	422,1	418,2	37,5	52,6	1 324,4	52,6	52,6	47,9	4,6	4,0	-	0,1
Feb		1 843,8	1 824,2	410,3	406,6	50,6	54,4	1 328,6	54,4	54,4	49,5	4,9	4,3	-	0,1
Mar		1 864,8	1 844,7	403,6	399,8	53,9	56,5	1 350,8	56,5	56,5	51,6	4,8	4,2	-	0,1
Abr		1 844,8	1 823,4	410,2	406,0	37,7	57,6	1 339,3	57,6	57,6	52,9	4,6	4,1	-	0,1
May		1 850,7	1 830,5	401,8	397,7	44,0	60,0	1 344,9	60,0	60,0	55,5	4,4	3,9	-	0,1
Jun		1 850,2	1 828,7	370,1	365,2	45,7	61,7	1 372,7	61,7	61,7	56,9	4,6	4,1	-	0,1
Jul		1 824,2	1 803,9	373,2	368,5	39,0	60,5	1 351,5	60,5	60,5	56,1	4,4	3,9	-	0,0
Ago		1 835,3	1 814,2	373,6	368,6	42,6	63,4	1 355,8	63,4	63,4	58,9	4,4	3,9	-	0,1
Sep		1 826,3	1 803,3	357,8	351,2	47,7	63,6	1 357,2	63,6	63,6	59,3	4,3	3,8	-	0,0
Oct		1 828,2	1 806,8	374,5	369,1	42,5	64,3	1 347,0	64,3	64,3	59,8	4,4	3,9	-	0,1
Nov		1 850,0	1 827,5	371,0	365,2	45,2	69,9	1 363,9	69,9	69,9	65,4	4,4	3,9	-	0,1
Dic		1 824,6	1 800,2	364,6	358,0	29,5	54,4	1 376,0	54,4	54,4	50,3	4,1	3,6	-	0,1
20 *Ene*		1 807,6	1 784,6	364,5	358,3	35,9	51,6	1 355,6	51,6	51,6	47,6	4,0	3,5	-	0,1
Feb		1 829,6	1 807,3	373,2	367,8	43,1	53,4	1 359,9	53,4	53,4	49,4	3,9	3,5	-	0,1
Mar		1 908,6	1 874,2	417,8	402,2	60,5	50,2	1 380,2	50,2	50,2	46,3	3,8	3,4	-	0,0
Abr		1 939,5	1 908,1	426,3	416,2	52,1	53,5	1 407,6	53,5	53,5	49,9	3,6	3,1	-	0,1
May	P	1 967,4	1 935,8	427,1	415,9	62,8	52,6	1 424,9	52,6	52,6	49,2	3,3	2,9	-	0,1

6. INSTITUCIONES FINANCIERAS MONETARIAS
A) Balance según los estados de la zona del euro

6.9 Pasivo. Depósitos de los residentes en España: detalle de otros sectores residentes

mm de euros

		Total	Depósitos en euros						Depósitos en monedas distintas del euro					
			Total	A la vista	Del cual: A plazo total	Del cual: Hasta dos años	Con preaviso	Cesiones temporales	Total	A la vista	Del cual: A plazo total	Del cual: Hasta dos años	Con preaviso	Cesiones temporales
		1=2+8	2=3+4+6+7	3	4	5	6	7	8=9+10+ +12+13	9	10	11	12	13
14		1 404,1	1 376,6	550,0	767,3	372,6	0,1	59,2	27,5	8,7	18,7	4,8	-	0,0
15		1 372,5	1 343,6	637,3	664,7	352,0	0,1	41,6	28,9	11,6	17,3	4,5	-	-
16		1 371,0	1 343,1	743,1	567,7	305,0	0,1	32,2	27,9	11,2	16,7	8,2	-	-
17		1 335,3	1 317,8	848,3	441,6	218,6	0,1	27,8	17,5	11,0	6,4	4,7	-	-
18		1 332,6	1 317,2	922,1	372,4	177,8	0,1	22,6	15,4	10,0	5,4	5,0	-	-
19		1 376,0	1 358,4	1 010,4	329,1	150,0	0,3	18,5	17,7	12,7	5,0	4,6	-	-
18	*Dic*	1 332,6	1 317,2	922,1	372,4	177,8	0,1	22,6	15,4	10,0	5,4	5,0	-	-
19	*Ene*	1 324,4	1 308,9	923,4	368,4	175,9	0,1	17,1	15,5	9,8	5,6	5,2	-	-
	Feb	1 328,6	1 312,7	931,4	365,1	174,6	0,1	16,2	15,8	10,3	5,6	5,2	-	-
	Mar	1 350,8	1 334,6	955,3	362,0	172,8	0,1	17,3	16,2	10,1	6,1	5,7	-	-
	Abr	1 339,3	1 322,3	945,7	357,8	170,8	0,1	18,6	17,0	11,1	6,0	5,5	-	-
	May	1 344,9	1 328,9	958,5	351,5	167,3	0,2	18,7	16,1	10,0	6,0	5,6	-	-
	Jun	1 372,7	1 356,3	988,4	348,7	164,5	0,2	19,0	16,4	11,2	5,2	4,8	-	-
	Jul	1 351,5	1 335,9	971,4	346,0	162,6	0,2	18,3	15,5	10,0	5,6	5,1	-	0,0
	Ago	1 355,8	1 339,8	978,3	342,8	160,9	0,2	18,4	16,1	10,8	5,3	4,9	-	-
	Sep	1 357,2	1 340,8	984,8	339,3	159,4	0,2	16,5	16,4	11,0	5,4	5,0	-	-
	Oct	1 347,0	1 331,0	978,3	334,8	156,3	0,3	17,7	16,0	10,9	5,0	4,6	-	-
	Nov	1 363,9	1 347,4	998,7	330,7	152,7	0,3	17,6	16,6	11,4	5,2	4,8	-	-
	Dic	1 376,0	1 358,4	1 010,4	329,1	150,0	0,3	18,5	17,7	12,7	5,0	4,6	-	-
20	*Ene*	1 355,6	1 339,0	999,1	322,9	146,2	0,3	16,6	16,6	11,2	5,4	5,0	-	-
	Feb	1 359,9	1 343,1	1 009,0	318,8	143,5	0,3	15,0	16,8	11,6	5,2	4,9	-	0,0
	Mar	1 380,2	1 361,3	1 034,3	313,8	141,3	0,3	12,9	18,8	13,2	5,6	5,3	-	-
	Abr	1 407,6	1 386,4	1 061,9	311,1	138,3	0,3	13,0	21,2	13,4	7,8	7,5	-	-
	May P	1 424,9	1 404,6	1 081,7	308,3	136,7	0,3	14,2	20,4	13,5	6,9	6,5	-	-

6. INSTITUCIONES FINANCIERAS MONETARIAS
A) Balance según los estados de la zona del euro

6.10 Pasivo. Depósitos de residentes en otros países de la zona euro: por sectores y por instrumentos de las Otras Administraciones Públicas

mm de euros

		Por sectores							Otras Administraciones Públicas: por instrumentos						
		Total	Del cual: Euros	IFM: Total	IFM: Del cual: Euros	AAPP: Administración Central	AAPP: Otras Administraciones Públicas	Otros sectores residentes (a)	Total	Del cual: Euros	A la vista	Del cual: A plazo total	Del cual: Hasta dos años	Con preaviso	Cesiones temporales
		1=3+5a7	2	3	4	5	6=8	7	8=10+11 +13+14	9	10	11	12	13	14
14		397,2	379,0	352,4	338,3	3,9	0,0	41,0	0,0	0,0	0,0	-	-	-	-
15		442,4	424,3	397,1	382,8	2,0	0,0	43,4	0,0	0,0	0,0	-	-	-	-
16		498,5	483,5	457,6	447,4	0,0	0,0	40,9	0,0	0,0	0,0	-	-	-	-
17		539,4	523,2	507,2	496,1	0,0	0,0	32,2	0,0	0,0	0,0	-	-	-	-
18		553,6	530,8	518,3	502,6	0,0	0,0	35,3	0,0	0,0	0,0	-	-	-	-
19		557,1	529,4	524,2	504,3	0,0	0,0	33,0	0,0	0,0	0,0	-	-	-	-
18	*Dic*	553,6	530,8	518,3	502,6	0,0	0,0	35,3	0,0	0,0	0,0	-	-	-	-
19	*Ene*	557,2	532,6	524,5	506,6	0,0	0,0	32,6	0,0	0,0	0,0	-	-	-	-
	Feb	549,3	525,6	517,1	499,6	0,0	0,0	32,2	0,0	0,0	0,0	-	-	-	-
	Mar	571,1	545,2	536,6	519,2	0,0	0,0	34,6	0,0	0,0	0,0	-	-	-	-
	Abr	564,0	538,0	528,3	510,4	0,0	0,0	35,6	0,0	0,0	0,0	-	-	-	-
	May	570,1	546,2	532,2	515,7	0,0	0,0	37,9	0,0	0,0	0,0	-	-	-	-
	Jun	568,6	545,0	536,4	519,5	0,0	0,0	32,3	0,0	0,0	0,0	-	-	-	-
	Jul	563,0	538,5	529,7	512,2	0,0	0,0	33,3	0,0	0,0	0,0	-	-	-	-
	Ago	559,4	535,3	526,7	509,2	0,0	0,0	32,7	0,0	0,0	0,0	-	-	-	-
	Sep	535,3	509,3	503,1	484,7	0,0	0,0	32,2	0,0	0,0	0,0	-	-	-	-
	Oct	545,6	517,8	509,8	489,6	0,0	0,0	35,7	0,0	0,0	0,0	-	-	-	-
	Nov	553,8	526,5	518,9	498,7	0,0	0,0	34,9	0,0	0,0	0,0	-	-	-	-
	Dic	557,1	529,4	524,2	504,3	0,0	0,0	33,0	0,0	0,0	0,0	-	-	-	-
20	*Ene*	550,5	520,6	516,0	493,9	0,0	0,4	34,1	0,4	0,4	0,0	0,4	0,4	-	-
	Feb	549,1	517,0	512,9	489,5	0,5	0,1	35,5	0,1	0,1	0,1	-	-	-	-
	Mar	581,3	550,4	548,8	525,8	0,0	0,0	32,4	0,0	0,0	0,0	-	-	-	-
	Abr	599,1	565,3	562,6	538,1	0,0	0,1	36,3	0,1	0,1	0,1	-	-	-	-
	May P	628,5	594,5	588,3	563,9	0,0	0,1	40,1	0,1	0,1	0,1	-	-	-	-

Véanse notas al final del capítulo

6. INSTITUCIONES FINANCIERAS MONETARIAS
A) Balance según los estados de la zona del euro

6.11 Pasivo. Depósitos de residentes en otros países de la zona euro: detalle de otros sectores residentes

mm de euros

		Total	Depósitos en euros						Depósitos en monedas distintas del euro					
			Total	A la vista	Del cual: A plazo total	Del cual: Hasta dos años	Con preaviso	Cesiones temporales	Total	A la vista	Del cual: A plazo total	Del cual: Hasta dos años	Con preaviso	Cesiones temporales
		1=2+8	3+ 2=4+6+7+	3	4	5	6	7	9+10 8=+12+13	9	10	11	12	13
14		41,0	36,8	5,3	19,9	12,2	0,2	11,3	4,2	0,3	3,9	1,9	0,0	-
15		43,4	39,4	5,6	18,3	11,5	0,2	15,4	3,9	0,3	3,6	1,9	0,0	-
16		40,9	36,1	9,6	15,6	9,8	0,2	10,7	4,8	0,6	3,9	1,9	0,0	0,3
17		32,2	27,1	9,1	13,2	6,7	0,1	4,7	5,1	0,3	4,6	3,3	0,0	0,2
18		35,3	28,2	9,7	16,8	9,6	0,3	1,4	7,1	0,4	6,5	3,6	0,0	0,2
19		33,0	25,1	9,3	12,7	5,3	0,7	2,4	7,8	0,4	7,1	3,7	0,0	0,3
18 *Dic*		35,3	28,2	9,7	16,8	9,6	0,3	1,4	7,1	0,4	6,5	3,6	0,0	0,2
19 *Ene*		32,6	26,0	9,4	14,4	7,2	0,3	1,8	6,6	0,4	6,1	3,2	0,0	0,2
Feb		32,2	25,9	9,8	15,1	7,9	0,3	0,8	6,2	0,4	5,7	2,8	0,0	0,1
Mar		34,6	26,1	10,4	14,6	7,5	0,3	0,8	8,5	0,4	7,7	4,7	0,0	0,4
Abr		35,6	27,6	10,4	14,9	8,0	0,4	1,8	8,1	0,3	7,4	4,4	0,0	0,4
May		37,9	30,4	11,5	14,9	7,8	0,6	3,4	7,5	0,4	6,8	3,7	0,0	0,3
Jun		32,3	25,5	10,2	13,5	6,1	0,7	1,1	6,7	0,4	6,1	3,1	0,0	0,3
Jul		33,3	26,3	10,2	13,8	6,5	0,7	1,5	7,0	0,4	6,5	3,5	0,0	0,1
Ago		32,7	26,0	10,5	14,1	7,0	0,7	0,7	6,7	0,6	6,0	2,9	0,0	0,1
Sep		32,2	24,6	10,5	12,8	5,7	0,7	0,7	7,6	0,5	7,0	3,8	0,0	0,1
Oct		35,7	28,1	11,0	12,3	5,3	0,7	4,1	7,6	0,5	6,9	3,6	0,0	0,2
Nov		34,9	27,7	9,0	13,8	6,9	0,7	4,2	7,2	0,5	6,5	3,1	0,0	0,2
Dic		33,0	25,1	9,3	12,7	5,3	0,7	2,4	7,8	0,4	7,1	3,7	0,0	0,3
20 *Ene*		34,1	26,3	10,0	12,4	5,1	0,6	3,4	7,8	0,5	7,1	3,6	0,0	0,2
Feb		35,5	26,9	10,4	12,0	5,1	0,4	4,1	8,6	0,4	7,5	3,7	0,0	0,7
Mar		32,4	24,6	11,0	11,5	5,1	0,2	1,8	7,8	0,6	6,9	3,1	0,0	0,3
Abr		36,3	27,1	11,0	11,9	5,5	0,2	3,9	9,2	0,7	8,3	4,4	0,0	0,2
May	P	40,1	30,6	11,0	12,6	6,0	0,2	6,7	9,6	0,5	8,6	4,9	0,0	0,4

6. INSTITUCIONES FINANCIERAS MONETARIAS
A) Balance según los estados de la zona del euro

6.12 Pasivo. Resto del mundo y rúbricas no clasificadas: total y algunos detalles

mm de euros

		Resto del mundo. Depósitos					Rúbricas no clasificadas (a)					
		Total	Del cual: Euros	Vista, a plazo y con preaviso	Del cual: Hasta 2 años	Cesiones temporales	Total	Del cual: Valores representativos de deuda emitidos: Total	Del cual: Valores representativos de deuda emitidos: Del cual: Euros	Del cual: Valores representativos de deuda emitidos: Del cual: Hasta 2 años	Capital y Reservas	Otros pasivos
		1=3+5	2	3	4	5	6	7	8	9	10	11
14	R	115,9	78,3	89,6	64,6	26,3	1 002,2	260,1	249,7	30,5	363,8	256,2
15		111,8	71,8	92,4	68,3	19,4	929,7	232,5	220,5	30,8	342,6	225,4
16		114,2	75,0	92,5	67,8	21,7	896,0	207,6	196,8	28,4	334,5	219,5
17		113,4	76,8	89,4	65,5	24,0	895,4	227,5	202,0	31,5	325,8	202,3
18		118,2	70,4	94,0	72,9	24,1	872,7	230,0	200,1	29,1	308,3	187,4
19		103,8	58,6	92,7	73,3	11,1	907,5	247,2	212,1	24,7	314,5	198,4
18 *Dic*		118,2	70,4	94,0	72,9	24,1	872,7	230,0	200,1	29,1	308,3	187,4
19 *Ene*		102,7	60,5	86,0	65,2	16,7	878,6	223,6	197,5	24,1	310,3	206,8
Feb		101,8	59,7	85,9	65,1	15,9	871,4	229,6	200,5	27,0	310,9	192,7
Mar		107,7	59,2	88,7	67,9	19,0	879,9	232,6	203,3	27,2	310,7	197,8
Abr		105,4	62,3	87,7	67,1	17,7	885,7	231,4	203,1	28,2	310,1	204,0
May		99,7	56,2	85,3	65,0	14,4	887,0	228,4	200,1	26,4	311,4	206,8
Jun		105,5	58,2	88,9	68,8	16,6	893,3	230,7	200,8	26,0	310,1	211,1
Jul		99,4	55,6	89,8	69,9	9,6	914,7	236,1	206,0	25,1	313,3	222,8
Ago		104,1	58,1	90,7	70,9	13,3	931,2	236,2	206,4	24,0	314,5	237,8
Sep		109,6	63,3	91,2	71,3	18,4	937,6	240,1	207,7	24,8	316,4	238,2
Oct		97,7	53,8	86,6	67,0	11,0	930,8	241,6	208,8	25,7	314,4	231,2
Nov		101,9	57,4	89,6	70,0	12,4	930,7	246,7	211,4	26,9	315,7	224,0
Dic		103,8	58,6	92,7	73,3	11,1	907,5	247,2	212,1	24,7	314,5	198,4
20 *Ene*		105,2	55,4	91,6	72,6	13,6	936,2	257,0	218,9	27,9	318,0	215,9
Feb		108,8	56,1	95,2	76,2	13,6	937,3	261,2	222,9	28,7	319,2	211,8
Mar		117,9	60,2	99,9	80,4	18,0	954,5	256,8	219,8	28,4	313,4	235,2
Abr		109,0	55,8	93,7	74,4	15,3	956,1	254,1	215,2	27,9	315,1	235,6
May	P	104,4	53,2	92,0	73,1	12,4	942,1	256,4	215,9	27,1	315,0	217,3

(a) Pasivos excepto depósitos y participaciones de Fondos Monetarios.

NOTAS A LOS CUADROS DEL CAPÍTULO 6. INSTITUCIONES FINANCIERAS MONETARIAS

Algunas rúbricas de los balances de las instituciones financieras monetarias según los estados de la zona del euro, que se publican en los capítulos 6 y 8 del Boletín Estadístico, registran cambios en diciembre de 2014 debido a la entrada en vigor de una nueva regulación contable. Estas modificaciones afectan exclusivamente a la forma de presentación de parte de la información y no inciden ni en las rúbricas de créditos y depósitos ni reflejan ningún cambio patrimonial en los balances de las entidades.

En concreto, la entrada en vigor de la Circular 5/2014, de 28 de noviembre, del Banco de España, por la que se modifica la Circular 4/2004, de 22 de diciembre, a entidades de crédito, sobre normas de información financiera pública y reservada, y modelos de estados financieros, y que incorpora los requerimientos estadísticos que fija la regulación del Banco Central Europeo[1] , da lugar a un cambio en la presentación de algunas rúbricas del balance de los estados de la zona del euro. Este cambio supone que, a partir de diciembre de 2014, que son los datos que ahora se publican, y salvo los préstamos y depósitos, que siguen presentándose por el principal, el resto de rúbricas comienzan a difundirse según su valor en libros, avanzando así en el proceso de armonización con la información que se recoge con fines supervisores. Esto implica que, desde esa fecha, rúbricas como las "Acciones y participaciones" del activo se presentan neteadas de sus correcciones de valoración, y, a su vez, estas correcciones dejan de llevarse a la rúbrica de "Capital y reservas", como ocurría hasta ahora (véanse cuadros 6.2 y 6.3). Este cambio explica el grueso de la variación que se observa en diciembre de 2014 en el tamaño del balance total y en el de algunos componentes, como la cifra de acciones y participaciones o la de capital y reservas.

Cuadro 6.1
a. Véase detalle en los cuadros 6.3 y 6.4.
b. Véase detalle en los cuadros 6.5 y 6.6.
c. Véase detalle en el cuadro 6.7.
d. Hasta noviembre de 2014, incluye sólo participaciones en FMM, desde diciembre de 2014 incluye participaciones en fondos de inversión.
e. Hasta noviembre de 2014, incluye participaciones en el capital y participaciones en fondos de inversión que no son FMM, desde diciembre de 2014 incluye participaciones en el capital.

Cuadro 6.2
a. Columna que tiene desarrollo en el cuadro 6.12.
b. Columna que tiene desarrollo en el cuadro 6.10

Cuadro 6.3
a. Columna que tiene desarrollo en el cuadro 6.4.
b. Hasta noviembre de 2014, incluye sólo participaciones en FMM, desde diciembre de 2014 incluye participaciones en fondos de inversión.
c. Hasta noviembre de 2014, incluye participaciones en el capital y participaciones en fondos de inversión que no son FMM, desde diciembre de 2014 incluye participaciones en el capital.

Cuadro 6.5
a. Columna que tiene desarrollo en el cuadro 6.6.
b. Hasta noviembre de 2014, incluye sólo participaciones en FMM, desde diciembre de 2014 incluye participaciones en fondos de inversión.
c. Hasta noviembre de 2014, incluye participaciones en el capital y participaciones en fondos de inversión que no son FMM, desde diciembre de 2014 incluye participaciones en el capital.

Cuadro 6.7
a. Hasta noviembre de 2014, incluye sólo participaciones en FMM, desde diciembre de 2014 incluye participaciones en fondos de inversión.
b. Hasta noviembre de 2014, incluye participaciones en el capital y participaciones en fondos de inversión que no son FMM, desde diciembre de 2014 incluye participaciones en el capital.

Cuadro 6.10
a. Columna que tiene desarrollo en el cuadro 6.11.

[1] Reglamento (UE) nº 1071/2013 del Banco Central Europeo relativo al balance del sector de las instituciones financieras monetarias, de 24 de septiembre de 2013

CAPÍTULO 7 BANCO DE ESPAÑA

Datos referidos a Mayo de 2020 *Millones de euros*

	ACTIVO	Serie en cuadro y columna/ *Time series in table and column*			ASSETS
1	**A. RESIDENTES EN ESPAÑA**	**7.1/2**	**524 538**	**1**	**A. DOMESTIC**
2	**2. Préstamos y créditos**	**7.3/2**	**188 804**	**2**	**2. Loans**
3	2e. Del cual: euros	7.3/3	178 690	3	2e. Of which: euro
4	*IFM*	*7.3/4*	*188 614*	*4*	*MFIs*
5	2e. Del cual: euros	7.3/5	178 499	5	2e. Of which: euro
6	*Administraciones Públicas*	*7.3/6*	-	*6*	*General government*
7	2e. Del cual: euros	7.3/7	-	7	2e. Of which: euro
8	*Otros sectores residentes*	*7.3/8*	*191*	*8*	*Other resident sectors*
9	2e. Del cual: euros	7.3/9	191	9	2e. Of which: euro
10	**3. Valores representativos de deuda**	**7.3/10**	**335 662**	**10**	**3. Debt securities**
11	3e. Del cual: euros	7.3/11	335 662	11	3e. Of which: euro
12	*IFM*	*7.4/3*	*25 443*	*12*	*MFIs*
13	3e. Del cual: euros	7.4/4	25 443	13	3e. Of which: euro
14	*Administraciones Públicas*	*7.4/6*	*280 421*	*14*	*General government*
15	3e. Del cual: euros	7.4/7	280 421	15	3e. Of which: euro
16	*Otros residentes*	*7.4/8*	*29 798*	*16*	*Other resident sectors*
17	3e. Del cual: euros	7.4/9	29 798	17	3e. Of which: euro
18	**5. Participaciones en el capital**	**7.3/13**	**72**	**18**	**5. Equity**
19	*IFM*	-	-	*19*	*MFIs*
20	*Otros sectores residentes*	-	*72*	*20*	*Other resident sectors*
21	**B. RESIDENTES EN OTROS PAÍSES DE LA ZONA DEL EURO**	**7.1/3**	**26 084**	**21**	**B. OTHER EURO AREA COUNTRIES**
22	**2. Préstamos y créditos**	**7.5/2**	**4 815**	**22**	**2. Loans**
23	2e. Del cual: euros	7.5/3	4 813	23	2e. Of which: euro
24	*IFM*	*7.5/4*	*4 815*	*24*	*MFIs*
25	2e. Del cual: euros	7.5/5	4 813	25	2e. Of which: euro
26	*Administraciones Públicas*	*7.5/6*	-	*26*	*General government*
27	2e. Del cual: euros	7.5/7	-	27	2e. Of which: euro
28	*Otros residentes*	*7.5/8*	-	*28*	*Other resident sectors*
29	2e. Del cual: euros	7.5/9	-	29	2e. Of which: euro
30	**3. Valores representativos de deuda**	**7.5/10**	**20 220**	**30**	**3. Debt securities**
31	3e. Del cual: euros	7.5/11	19 074	31	3e. Of which: euro
32	*IFM*	*7.6/3*	*1 185*	*32*	*MFIs*
33	3e. Del cual: euros	7.6/4	39	33	3e. Of which: euro
34	*Administraciones Públicas*	*7.6/6*	*12 303*	*34*	*General government*
35	3e. Del cual: euros	7.6/7	12 303	35	3e. Of which: euro
36	*Otros residentes*	*7.6/8*	*6 731*	*36*	*Other resident sectors*
37	3e. Del cual: euros	7.6/9	6 731	37	3e. Of which: euro
38	**4. Participaciones en Fondos de Inversión**	**7.5/12**	**-**	**38**	**4. Investment fund shares/units**
39	*IFM*	-	-	*39*	*MFIs*
40	4e. Del cual: euros	-	-	40	4e. Of which: euro
41	**5. Participaciones en el capital**	**7.5/13**	**1 049**	**41**	**5. Equity**
42	*IFM*	-	*1 049*	*42*	*MFIs*
43	*Otros sectores residentes*	-	-	*43*	*Other resident sectors*
44	**C. RESTO DEL MUNDO**	**7.1/4**	**109 862**	**44**	**C. REST OF THE WORLD**
45	**2. Préstamos y créditos**	**7.7/3**	**8 913**	**45**	**2. Loans**
46	2e. Del cual: euros	7.7/4	-	46	2e. Of which: euro
47	**3. Valores representativos de deuda**	**7.7/5**	**100 828**	**47**	**3. Debt securities**
48	3e. Del cual: euros	7.7/6	59 993	48	3e. Of which: euro
49	**4. Participaciones en Fondos de Inversión**	**-**	**96**	**49**	**4. Investment fund shares/units**
50	**5. Participaciones en el capital**	**-**	**25**	**50**	**5. Equity**
51	5e. Del cual: euros	-	-	51	5e. Of which: euro

May 2020 data *EUR millions*

7.A Balance sheet **7. BANCO DE ESPAÑA**

Véanse notas al final del capítulo./ *See notes at the end of the chapter.*

Datos referidos a Mayo de 2020 *Millones de euros*

		Serie en cuadro y columna/ *Time series in table and column*			
	ACTIVO (continuación)				**ASSETS (continued)**
52	**D. SIN CLASIFICAR**	**7.1/5**	**170 699**	**52**	**D. UNCLASSIFIED**
53	**1. Efectivo (todas las monedas)**	**7.1/10**	**1**	**53**	**1. Cash (all currencies)**
54	1e. Del cual: euros	-	-	54	1e. Of which: euro
55	**6. Activo fijo**	**7.1/11**	**278**	**55**	**6. Fixed assets**
56	**7. Otros activos**	**7.1/12**	**170 419**	**56**	**7. Remaining assets**
57	7e. Del cual: euros	-	-	57	7e. Of which: euro
58	7.1. Oro y derechos en oro	7.7/9	14 046	58	7.1. Gold & gold receivable
59	7.2. Tenencias de DEG	7.7/10	3 106	59	7.2. SDRs holdings
60	7.3. Posición de reserva y otros activos en el FMI	7.7/11	2 938	60	7.3. Reserve position in the IMF and other assets vis-a-vis IMF
61	7.4. Resto de activos	7.7/12	150 329	61	7.4. Rest of assets
62	**TOTAL ACTIVO.**	**7.1/1**	**831 183**	**62**	**TOTAL ASSETS**
63	**e. euros**	**7.1/13**	**599 631**	**63**	**e. euro**
64	**x. Monedas distintas del euro**	**7.1/14**	**81 222**	**64**	**x. Other currencies**
65	**n/c Sin clasificar**	**7.1/15**	**150 329**	**65**	**n/c Unclassified**
	PRO MEMORIA:				**PRO MEMORIA:**
66	Activos en euros frente al resto del mundo (46+48+50)	7.7/2	59 993	66	Claims on rest of the world in euro (46+48+50)
67	Activos en monedas distintas del euro frente a residentes en otros países de la zona euro (22-23+30-31+38-40)	7.5/14	1 148	67	Claims on residents in other euro area countries in foreign currencies (22-23+30-31+38-40)
68	Activos de reserva	16.25/1	...	68	Reserve assets
69	**TOTAL (66 a 68)**	**...**	**61 142**	**69**	**TOTAL (66 a 68)**

May 2020 data *EUR millions*

7.A Balance sheet **7. BANCO DE ESPAÑA**

Véanse notas al final del capítulo./ *See notes at the end of the chapter.*

Datos referidos a Mayo de 2020 *Millones de euros*

	PASIVO	Serie en cuadro y columna/ *Time series in table and column*			LIABILITIES
1	**A. RESIDENTES EN ESPAÑA**	**7.2/2**	**167 687**	**1**	**A. DOMESTIC**
2	**9. Depósitos**	**7.7/1**	**167 687**	**2**	**9. Deposits**
3	9e. Del cual: euros	7.7/2	167 687	3	9e. Of which: euro
4	*IFM*	*7.7/3*	*114 946*	*4*	*MFIs*
5	9e. Del cual: euros	7.7/4	114 946	5	9e. Of which in euro
6	*Administración Central*	*7.7/5*	*48 970*	*6*	*Central government*
7	9e. Del cual: euros	-	48 970	7	9e. Of which: euro
8	*Otras Administraciones Públicas*	*7.7/6*	*188*	*8*	*Other general government*
9	9e. Del cual: euros	7.7/9	188	9	9e. Of which: euro
10	*Otros sectores residentes*	*7.7/7*	*3 584*	*10*	*Other resident sectors*
11	9e. Del cual: euros	7.8/2	3 584	11	9e. Of which: euro
12	**B. RESIDENTES EN OTROS PAÍSES DE LA ZONA DEL EURO**	**7.2/3**	**451 875**	**12**	**B. OTHER EURO AREA COUNTRIES**
13	**9. Depósitos**	**7.9/1**	**451 875**	**13**	**9. Deposits**
14	9e. Del cual: euros	7.9/2	451 875	14	9e. Of which: euro
15	*IFM*	*7.9/3*	*451 875*	*15*	*MFIs*
16	9e. Del cual: euros	7.9/4	451 875	16	9e. Of which: euro
17	*Administración Central*	*7.9/5*	-	*17*	*Central government*
18	9e. Del cual: euros	-	-	18	9e. Of which: euro
19	*Otras Administraciones Públicas*	*7.9/6*	-	*19*	*Other general government*
20	9e. Del cual: euros	7.9/9	-	20	9e. Of which: euro
21	*Otros sectores residentes*	*7.9/7*	-	*21*	*Other resident sectors*
22	9e. Del cual: euros	7.10/2	-	22	9e. Of which: euro
23	**C. RESTO DEL MUNDO**	**7.2/4**	**2 775**	**23**	**C. REST OF THE WORLD**
24	**9. Depósitos**	**7.12/1**	**2 775**	**24**	**9. Deposits**
25	9e. Del cual: euros	7.12/2	769	25	9e. Of which: euro
26	**D. SIN CLASIFICAR**	**7.2/5**	**208 845**	**26**	**D. UNCLASSIFIED**
27	**8. Billetes y monedas (a)**	**7.2/6**	**153 395**	**27**	**8. Notes and coins (a)**
28	**11. Valores representativos de deuda**	**7.2/10**	**-**	**28**	**11. Debt securities issued**
29	11e. Del cual: euros	-	-	29	11e. Of which: euro
30	**13. Capital y reservas**	**7.2/11**	**50 064**	**30**	**13. Capital and reserves**
31	**14. Otros pasivos**	**7.2/12**	**5 387**	**31**	**14. Remaining liabilities**
32	14e. Del cual: euros	7.12/7	-	32	14e. Of which: euro
33	14.1. Del cual: DEG asignados	7.12/8	3 485	33	14.1. Of which: Allocated SDRs
34	**TOTAL PASIVO.**	**7.2/1**	**831 183**	**34**	**TOTAL LIABILITIES**
35	**e euro**	**7.2/13**	**773 726**	**35**	**e euro**
36	**x Monedas distintas del euro**	**7.2/14**	**5 491**	**36**	**x Other currencies**
37	**s/c Sin clasificar**	**7.2/15**	**51 965**	**37**	**n/c Unclassified**

May 2020 data *EUR millions*

7.A Balance sheet **7. BANCO DE ESPAÑA**

Véanse notas al final del capítulo./ *See notes at the end of the chapter.*

7. BANCO DE ESPAÑA — 7.1 Activo: resumen

mm de euros

		Total	Por residencia				Por instrumentos							Por monedas		
		=13 a 15 =6 a 12 1=2a5	Residentes en España (a)	Residentes en otros países de la zona euro(b)	Resto del mundo (c)	Rúbricas no clasif. por residencia del emisor	Préstamos y créditos	Valores representativos de deuda	Participaciones en Fondos de Inversión	Participaciones en el capital	Efectivo	Activo fijo	Otros activos no clasificados	Euros	Monedas distintas del euro	Sin clasificar
		1	2	3	4	5=10a12	6	7	8	9	10	11	12	13	14	15
14		361,9	208,8	35,7	27,3	90,2	153,5	116,9	...	1,3	0,0	0,3	89,9	242,2	44,2	75,5
15		447,9	258,2	30,5	57,0	102,2	146,3	198,0	...	1,4	0,0	0,3	102,0	307,5	52,4	87,9
16		580,3	354,1	23,8	84,3	118,1	158,1	302,6	...	1,4	0,0	0,3	117,9	415,0	62,8	102,5
17		695,0	449,2	25,0	88,8	132,0	182,4	379,2	...	1,4	0,0	0,3	131,7	519,4	58,7	116,9
18		748,6	471,9	27,3	97,5	152,0	182,8	412,4	...	1,4	0,0	0,3	151,7	549,3	63,4	135,9
19		719,8	428,6	25,3	100,5	165,4	147,3	405,9	0,1	1,3	0,0	0,3	165,1	504,5	68,2	147,1
18	*Dic*	748,6	471,9	27,3	97,5	152,0	182,8	412,4	...	1,4	0,0	0,3	151,7	549,3	63,4	135,9
19	*Ene*	738,7	467,5	26,9	97,5	146,8	180,8	409,7	...	1,4	0,0	0,3	146,6	545,7	62,6	130,5
	Feb	741,2	468,2	26,9	98,1	148,0	180,5	411,5	...	1,2	0,0	0,3	147,7	546,8	62,8	131,5
	Mar	742,4	468,8	25,8	98,7	149,1	180,3	411,8	...	1,2	0,0	0,3	148,8	545,9	63,7	132,7
	Abr	739,7	464,7	25,7	98,4	150,8	180,8	406,9	...	1,2	0,0	0,3	150,5	541,4	63,9	134,3
	May	742,8	465,1	26,0	99,1	152,6	181,3	407,7	...	1,2	0,0	0,3	152,3	542,2	64,6	135,9
	Jun	725,4	447,1	25,7	98,9	153,7	162,9	407,6	...	1,2	0,0	0,3	153,4	524,3	64,6	136,4
	Jul	724,9	443,1	25,7	99,4	156,7	162,8	404,3	...	1,2	0,0	0,3	156,4	520,1	66,0	138,9
	Ago	729,3	443,9	25,6	100,2	159,6	163,4	405,2	...	1,2	0,0	0,3	159,3	520,8	67,6	140,9
	Sep	718,7	431,4	25,2	100,4	161,7	150,8	404,9	0,1	1,3	0,0	0,3	161,4	506,6	69,0	143,1
	Oct	716,1	428,1	25,0	99,6	163,3	149,3	402,2	0,1	1,3	0,0	0,3	163,0	504,1	67,1	144,9
	Nov	720,6	430,5	25,3	100,9	163,9	149,5	406,0	0,1	1,3	0,0	0,3	163,6	507,5	67,4	145,8
	Dic	719,8	428,6	25,3	100,5	165,4	147,3	405,9	0,1	1,3	0,0	0,3	165,1	504,5	68,2	147,1
20	*Ene*	720,6	426,1	25,0	102,0	167,5	146,6	405,2	0,1	1,3	0,0	0,3	167,3	503,8	68,3	148,5
	Feb	726,2	431,0	24,7	102,0	168,6	148,6	407,8	0,1	1,2	0,0	0,3	168,3	508,1	69,1	149,1
	Mar	779,0	480,5	25,0	103,0	170,5	191,5	415,8	0,1	1,2	0,0	0,3	170,2	549,2	78,6	151,1
	Abr	804,0	499,1	25,3	107,8	171,8	199,9	431,0	0,1	1,2	0,0	0,3	171,6	574,1	78,7	151,2
	May P	831,2	524,5	26,1	109,9	170,7	202,5	456,7	0,1	1,2	0,0	0,3	170,4	599,6	81,2	150,3

Véanse notas al final del capítulo

7. BANCO DE ESPAÑA — 7.2 Pasivo: resumen

mm de euros

		Total	Por residencia				Por instrumentos							Por monedas			Pro memoria: efectivo puesto en circulación por el Banco de España (g)
							Billetes y monedas										
		=13a 15 6+9a12= 1=2a5=	Residentes en España (a)	Residentes en otros países de la zona euro (b)	Resto del mundo (c)	Rúbricas no clasificadas por residencia del tenedor	Total (d)	Billetes (e)	Monedas (f)	Depósitos	Valores representativos de deuda y participaciones	Capital y reservas	Otros pasivos no clasificados (c)	Euros	Monedas distintas del euro	Sin clasificar	
		1	2	3	4	6+ 5=10a12	6=7+8	7	8	9	10	11	12	13	14	15	16
14		361,9	18,3	189,9	0,5	153,2	122,0	118,2	3,8	208,7	-	27,7	3,5	330,7	3,4	27,9	51,6
15		447,9	28,5	254,1	0,1	165,2	129,2	125,2	4,1	282,7	-	32,1	3,8	412,0	3,6	32,3	45,5
16		580,3	75,2	328,1	2,2	174,8	134,4	130,1	4,2	405,5	-	36,2	4,2	538,3	5,3	36,8	36,4
17		695,0	139,9	374,2	3,3	177,6	139,7	135,3	4,5	517,5	-	33,2	4,6	654,7	5,9	34,5	27,4
18		748,6	150,4	402,3	4,9	191,0	147,0	142,3	4,7	557,6	-	38,9	5,2	702,0	6,0	40,6	15,9
19		719,8	126,1	392,5	2,6	198,5	147,3	142,5	4,9	521,3	-	46,2	5,0	666,6	5,5	47,7	5,3
18	*Dic*	748,6	150,4	402,3	4,9	191,0	147,0	142,3	4,7	557,6	-	38,9	5,2	702,0	6,0	40,6	15,9
19	*Ene*	738,7	151,4	401,1	2,5	183,8	137,9	133,2	4,7	554,9	-	40,5	5,4	691,3	5,0	42,5	12,3
	Feb	741,2	156,3	397,9	2,2	184,8	138,1	133,4	4,7	556,4	-	41,3	5,4	693,0	5,0	43,2	11,5
	Mar	742,4	152,9	401,6	2,1	185,7	138,7	134,0	4,7	556,7	-	41,5	5,5	693,8	5,1	43,5	10,9
	Abr	739,7	146,7	403,1	2,1	187,7	140,2	135,5	4,7	551,9	-	41,9	5,7	690,6	5,1	44,0	10,7
	May	742,8	146,4	405,0	2,2	189,1	140,4	135,7	4,8	553,7	-	42,9	5,8	692,6	5,1	45,2	9,4
	Jun	725,4	125,4	407,1	2,6	190,3	141,4	136,6	4,8	535,0	-	43,4	5,5	674,3	5,5	45,5	9,9
	Jul	724,9	122,5	405,9	3,3	193,3	142,6	137,8	4,8	531,7	-	45,2	5,5	672,2	5,5	47,2	8,6
	Ago	729,3	130,3	400,8	2,8	195,4	142,7	137,8	4,8	533,9	-	47,1	5,6	674,5	5,5	49,3	6,7
	Sep	718,7	135,9	383,5	2,9	196,4	142,9	138,1	4,9	522,3	-	48,0	5,5	663,2	5,5	50,0	4,8
	Oct	716,1	138,4	379,0	2,3	196,4	143,5	138,7	4,8	519,7	-	47,0	5,8	661,2	5,5	49,3	3,6
	Nov	720,6	137,6	382,8	2,7	197,6	144,3	139,4	4,9	523,0	-	47,8	5,5	665,3	5,5	49,8	3,5
	Dic	719,8	126,1	392,5	2,6	198,5	147,3	142,5	4,9	521,3	-	46,2	5,0	666,6	5,5	47,7	5,3
20	*Ene*	720,6	128,4	390,3	2,7	199,2	145,3	140,4	4,9	521,4	-	48,7	5,2	664,7	5,5	50,4	1,8
	Feb	726,2	144,8	378,0	2,7	200,7	145,2	140,3	4,9	525,5	-	49,9	5,6	668,7	5,5	52,0	1,0
	Mar	779,0	165,7	407,5	2,4	203,3	149,1	144,2	4,9	575,7	-	49,1	5,1	722,8	5,5	50,6	2,5
	Abr	804,0	161,9	431,5	2,9	207,7	151,3	146,4	4,9	596,3	-	51,2	5,2	745,6	5,6	52,9	5,0
	May P	831,2	167,7	451,9	2,8	208,8	153,4	148,5	4,9	622,3	-	50,1	5,4	773,7	5,5	52,0	8,1

Véanse notas al final del capítulo

mm de euros

		Total	Préstamos y créditos								Valores representativos de deuda		Participaciones en Fondos de Inversión	Participaciones en el capital
			Del cual		Del cual		Del cual		Del cual		Del cual			
			Total	Euros	IFM total	Euros	AAPP total	Euros	Otros sectores residentes total	Euros	Total (a)	Euros		
		12+13 1=2+10+	2=4+6+8	3=5+7+9	4	5	6	7	8	9	10	11	12	13
14		208,8	147,8	145,0	146,7	143,9	1,0	1,0	0,2	0,2	60,9	60,9	-	0,0
15		258,2	139,4	135,5	139,2	135,4	-	-	0,2	0,2	118,7	118,7	-	0,0
16		354,1	151,1	146,2	150,9	146,0	-	-	0,2	0,2	202,9	202,9	-	0,1
17		449,2	173,3	170,2	173,1	170,1	-	-	0,2	0,2	275,9	275,9	-	0,1
18		471,9	170,3	167,5	170,1	167,3	-	-	0,2	0,2	301,5	301,5	-	0,1
19		428,6	134,1	130,7	134,0	130,5	-	-	0,2	0,2	294,4	294,4	-	0,1
18	*Dic*	471,9	170,3	167,5	170,1	167,3	-	-	0,2	0,2	301,5	301,5	-	0,1
19	*Ene*	467,5	169,1	167,6	168,9	167,4	-	-	0,2	0,2	298,3	298,3	-	0,1
	Feb	468,2	169,1	167,6	168,9	167,4	-	-	0,2	0,2	299,1	299,1	-	0,1
	Mar	468,8	168,9	167,3	168,7	167,1	-	-	0,2	0,2	299,8	299,8	-	0,1
	Abr	464,7	169,3	167,3	169,1	167,1	-	-	0,2	0,2	295,3	295,3	-	0,1
	May	465,1	169,3	167,3	169,1	167,1	-	-	0,2	0,2	295,7	295,7	-	0,1
	Jun	447,1	150,8	148,9	150,6	148,7	-	-	0,2	0,2	296,2	296,2	-	0,1
	Jul	443,1	150,9	148,9	150,7	148,7	-	-	0,2	0,2	292,2	292,2	-	0,1
	Ago	443,9	150,9	148,9	150,7	148,7	-	-	0,2	0,2	293,0	293,0	-	0,1
	Sep	431,4	137,6	134,8	137,4	134,6	-	-	0,2	0,2	293,8	293,8	-	0,1
	Oct	428,1	136,7	134,7	136,5	134,5	-	-	0,2	0,2	291,3	291,3	-	0,1
	Nov	430,5	136,6	134,7	136,4	134,6	-	-	0,2	0,2	293,9	293,9	-	0,1
	Dic	428,6	134,1	130,7	134,0	130,5	-	-	0,2	0,2	294,4	294,4	-	0,1
20	*Ene*	426,1	133,2	130,7	133,0	130,5	-	-	0,2	0,2	292,8	292,8	-	0,1
	Feb	431,0	134,6	130,6	134,4	130,4	-	-	0,2	0,2	296,4	296,4	-	0,1
	Mar	480,5	176,3	163,0	176,1	162,8	-	-	0,2	0,2	304,2	304,2	-	0,1
	Abr	499,1	182,3	173,8	182,1	173,7	-	-	0,2	0,2	316,7	316,7	-	0,1
	May P	524,5	188,8	178,7	188,6	178,5	-	-	0,2	0,2	335,7	335,7	-	0,1

Véanse notas al final del capítulo

7. BANCO DE ESPAÑA

7.4 Activo. Residentes en España: detalle de valores representativos de deuda

mm de euros

		Del cual		IFM			AAPP		Otros sectores residentes	
		Total	Euros	Del cual			Del cual		Del cual	
				Total	Euros	Hasta dos años	Total	Euros	Total	Euros
		1=3+6+8	2=4+7+9	3	4	5	6	7	8	9
14		60,9	60,9	16,9	16,9	0,2	35,5	35,5	8,6	8,6
15		118,7	118,7	20,1	20,1	0,1	84,9	84,9	13,8	13,8
16		202,9	202,9	20,8	20,8	-	164,9	164,9	17,3	17,3
17		275,9	275,9	22,2	22,2	-	230,4	230,4	23,3	23,3
18		301,5	301,5	22,3	22,3	-	253,4	253,4	25,8	25,8
19		294,4	294,4	22,3	22,3	-	246,6	246,6	25,6	25,6
18	*Dic*	301,5	301,5	22,3	22,3	-	253,4	253,4	25,8	25,8
19	*Ene*	298,3	298,3	22,0	22,0	-	250,5	250,5	25,8	25,8
	Feb	299,1	299,1	22,0	22,0	-	251,2	251,2	25,9	25,9
	Mar	299,8	299,8	22,0	22,0	-	251,8	251,8	26,0	26,0
	Abr	295,3	295,3	21,9	21,9	-	247,4	247,4	25,9	25,9
	May	295,7	295,7	21,4	21,4	-	248,4	248,4	25,9	25,9
	Jun	296,2	296,2	21,0	21,0	-	249,1	249,1	26,1	26,1
	Jul	292,2	292,2	21,1	21,1	-	245,0	245,0	26,0	26,0
	Ago	293,0	293,0	21,3	21,3	-	245,6	245,6	26,1	26,1
	Sep	293,8	293,8	21,6	21,6	-	246,0	246,0	26,1	26,1
	Oct	291,3	291,3	21,6	21,6	-	243,5	243,5	26,2	26,2
	Nov	293,9	293,9	21,9	21,9	-	246,3	246,3	25,7	25,7
	Dic	294,4	294,4	22,3	22,3	-	246,6	246,6	25,6	25,6
20	*Ene*	292,8	292,8	22,9	22,9	-	244,0	244,0	25,9	25,9
	Feb	296,4	296,4	23,7	23,7	-	246,3	246,3	26,4	26,4
	Mar	304,2	304,2	24,5	24,5	-	253,2	253,2	26,4	26,4
	Abr	316,7	316,7	25,0	25,0	-	264,0	264,0	27,7	27,7
	May P	335,7	335,7	25,4	25,4	-	280,4	280,4	29,8	29,8

7.5 Activo. Residentes en otros países de la zona euro

mm de euros

		Total	Préstamos y créditos								Valores representativos de deuda		Participaciones en Fondos de Inversión	Participaciones en el capital	Pro memoria: activos en monedas distintas del euro
			Total	Del cual Euros	IFM total	Del cual Euros	AAPP total	Del cual Euros	Otros sectores residentes	Del cual Euros	Total (a)	Del cual Euros			
		2+10+ 1=12+13	2=4+6+8	3=5+7+9	4	5	6	7	8	9	10	11	12	13	14
14		35,7	5,1	5,1	5,1	5,1	-	-	-	-	29,2	29,2	-	1,3	0,0
15		30,5	5,1	5,1	5,1	5,1	-	-	-	-	24,1	24,1	-	1,3	0,0
16		23,8	5,1	5,1	5,1	5,1	-	-	-	-	17,3	17,3	-	1,3	0,0
17		25,0	5,1	5,1	5,1	5,1	-	-	-	-	18,6	18,6	-	1,3	0,0
18		27,3	5,1	5,1	5,1	5,1	-	-	-	-	20,9	19,8	-	1,3	1,1
19		25,3	4,9	4,8	4,9	4,8	-	-	-	-	19,4	18,1	-	1,1	1,4
18	*Dic*	27,3	5,1	5,1	5,1	5,1	-	-	-	-	20,9	19,8	-	1,3	1,1
19	*Ene*	26,9	4,8	4,8	4,8	4,8	-	-	-	-	20,8	19,8	-	1,3	1,0
	Feb	26,9	4,8	4,8	4,8	4,8	-	-	-	-	21,0	19,8	-	1,1	1,1
	Mar	25,8	4,8	4,8	4,8	4,8	-	-	-	-	19,9	18,9	-	1,1	1,0
	Abr	25,7	4,8	4,8	4,8	4,8	-	-	-	-	19,8	18,9	-	1,1	0,9
	May	26,0	4,8	4,8	4,8	4,8	-	-	-	-	20,1	19,2	-	1,1	0,9
	Jun	25,7	4,8	4,8	4,8	4,8	-	-	-	-	19,8	18,9	-	1,1	0,9
	Jul	25,7	4,8	4,8	4,8	4,8	-	-	-	-	19,8	18,7	-	1,1	1,1
	Ago	25,6	4,8	4,8	4,8	4,8	-	-	-	-	19,7	18,6	-	1,1	1,1
	Sep	25,2	4,8	4,8	4,8	4,8	-	-	-	-	19,3	18,1	-	1,1	1,2
	Oct	25,0	4,8	4,8	4,8	4,8	-	-	-	-	19,1	17,8	-	1,1	1,3
	Nov	25,3	4,9	4,8	4,9	4,8	-	-	-	-	19,4	18,0	-	1,1	1,4
	Dic	25,3	4,9	4,8	4,9	4,8	-	-	-	-	19,4	18,1	-	1,1	1,4
20	*Ene*	25,0	4,9	4,8	4,9	4,8	-	-	-	-	19,1	17,9	-	1,1	1,2
	Feb	24,7	4,8	4,8	4,8	4,8	-	-	-	-	18,8	17,8	-	1,0	1,1
	Mar	25,0	4,8	4,8	4,8	4,8	-	-	-	-	19,1	18,2	-	1,0	0,9
	Abr	25,3	4,8	4,8	4,8	4,8	-	-	-	-	19,5	18,7	-	1,0	0,8
	May P	26,1	4,8	4,8	4,8	4,8	-	-	-	-	20,2	19,1	-	1,0	1,1

Véanse notas al final del capítulo

7.6 Activo. Residentes en otros países de la zona euro: detalle de valores representativos de deuda

mm de euros

		Total	Del cual Euros	IFM Total	IFM Del cual Euros	IFM Del cual Hasta dos años	AAPP Total	AAPP Del cual Euros	Otros sectores residentes Total	Otros sectores residentes Del cual Euros
		1=3+6+8	2=4+7+9	3	4	5	6	7	8	9
14		29,2	29,2	0,2	0,2	-	29,0	29,0	-	-
15		24,1	24,1	0,2	0,2	-	23,9	23,9	-	-
16		17,3	17,3	0,1	0,1	-	15,6	15,6	1,6	1,6
17		18,6	18,6	0,1	0,1	-	14,4	14,4	4,1	4,1
18		20,9	19,8	1,1	0,1	-	14,8	14,8	5,0	4,9
19		19,4	18,1	1,2	0,1	0,1	12,8	12,8	5,3	5,2
18	*Dic*	20,9	19,8	1,1	0,1	-	14,8	14,8	5,0	4,9
19	*Ene*	20,8	19,8	1,0	0,1	-	14,8	14,8	5,0	5,0
	Feb	21,0	19,8	1,1	0,1	-	14,8	14,8	5,0	4,9
	Mar	19,9	18,9	1,0	0,1	-	13,9	13,9	5,0	4,9
	Abr	19,8	18,9	0,8	0,1	-	13,9	13,9	5,0	4,9
	May	20,1	19,2	0,8	0,1	-	14,2	14,2	5,0	4,9
	Jun	19,8	18,9	0,8	0,1	-	14,0	14,0	5,1	4,9
	Jul	19,8	18,7	1,0	0,1	-	13,8	13,8	5,0	4,9
	Ago	19,7	18,6	1,0	0,1	-	13,6	13,6	5,1	4,9
	Sep	19,3	18,1	1,1	0,1	-	13,1	13,1	5,1	4,9
	Oct	19,1	17,8	1,2	0,1	0,1	12,8	12,8	5,1	4,9
	Nov	19,4	18,0	1,3	0,1	0,1	12,8	12,8	5,3	5,1
	Dic	19,4	18,1	1,2	0,1	0,1	12,8	12,8	5,3	5,2
20	*Ene*	19,1	17,9	1,1	0,0	0,1	12,6	12,6	5,4	5,2
	Feb	18,8	17,8	1,1	0,0	-	12,4	12,4	5,3	5,3
	Mar	19,1	18,2	0,9	0,0	-	12,7	12,7	5,5	5,5
	Abr	19,5	18,7	0,9	0,0	-	12,6	12,6	6,0	6,0
	May P	20,2	19,1	1,2	0,0	0,0	12,3	12,3	6,7	6,7

7.7 Activo. Resto del mundo y detalle de otros activos

mm de euros

	Resto del mundo							Detalle de otros activos				
	Total	Del cual Euros	Préstamos y créditos Total	Del cual Euros	Valores representativos de deuda Total	Del cual Euros	Resto de instrumentos de patrimonio	Total	Oro y derechos en oro	Tenencias de DEG	Posición de reserva y otros activos frente al FMI	Resto de activos
	1=3+5+7	2	3	4	5	6	7	8=9 a 12	9	10	11	12
14	27,3	0,3	0,5	-	26,8	0,3	0,0	89,9	8,9	3,2	2,2	75,5
15	57,0	22,4	1,8	-	55,2	22,4	0,0	102,0	8,8	3,5	1,7	87,9
16	84,3	41,8	1,9	-	82,4	41,8	0,0	117,9	9,9	3,6	1,9	102,5
17	88,8	47,9	4,0	-	84,7	47,9	0,0	131,7	9,8	3,4	1,6	116,9
18	97,5	53,7	7,4	-	90,0	53,7	0,0	151,7	10,1	3,4	2,3	135,9
19	100,5	55,1	8,3	-	92,0	55,1	0,1	165,1	12,3	3,4	2,4	147,1
18 *Dic*	97,5	53,7	7,4	-	90,0	53,7	0,0	151,7	10,1	3,4	2,3	135,9
19 *Ene*	97,5	53,5	6,9	-	90,6	53,5	0,0	146,6	10,4	3,4	2,2	130,5
Feb	98,1	54,1	6,6	-	91,5	54,1	0,0	147,7	10,5	3,4	2,3	131,5
Mar	98,7	53,7	6,5	-	92,1	53,7	0,0	148,8	10,5	3,4	2,2	132,7
Abr	98,4	53,6	6,6	-	91,8	53,6	0,0	150,5	10,4	3,4	2,4	134,3
May	99,1	53,8	7,2	-	91,9	53,8	0,0	152,3	10,5	3,4	2,4	135,9
Jun	98,9	54,1	7,2	-	91,6	54,1	0,0	153,4	11,2	3,4	2,4	136,4
Jul	99,4	54,1	7,1	-	92,3	54,1	0,0	156,4	11,6	3,4	2,5	138,9
Ago	100,2	54,1	7,7	-	92,5	54,1	0,0	159,3	12,5	3,4	2,5	140,9
Sep	100,4	53,7	8,4	-	91,9	53,7	0,1	161,4	12,3	3,4	2,5	143,1
Oct	99,6	54,0	7,7	-	91,8	54,0	0,1	163,0	12,2	3,4	2,5	144,9
Nov	100,9	54,6	8,0	-	92,7	54,6	0,1	163,6	12,0	3,4	2,4	145,8
Dic	100,5	55,1	8,3	-	92,0	55,1	0,1	165,1	12,3	3,4	2,4	147,1
20 *Ene*	102,0	56,2	8,6	-	93,3	56,2	0,1	167,3	13,0	3,4	2,4	148,5
Feb	102,0	57,1	9,2	-	92,6	57,1	0,1	168,3	13,4	3,4	2,4	149,1
Mar	103,0	57,7	10,4	-	92,5	57,7	0,1	170,2	13,3	3,4	2,4	151,1
Abr	107,8	58,7	12,7	-	94,9	58,7	0,1	171,6	14,3	3,2	2,9	151,2
May P	109,9	60,0	8,9	-	100,8	60,0	0,1	170,4	14,0	3,1	2,9	150,3

7.8 Pasivo. Depósitos de los residentes en España: por sectores y por instrumentos de los depósitos de las Otras Administraciones Públicas

mm de euros

	Por sectores							Otras Administraciones Públicas: por instrumentos						
	Total	Del cual Euros	IFM Total	IFM Del cual Euros	AAPP Administración Central	AAPP Otras Administraciones Públicas	Otros sectores residentes (a)	Total	Del cual Euros	A la vista	Del cual A plazo total	Del cual Hasta dos años	Con preaviso	Cesiones temporales
	1=3+5a7	2	3	4	5	6=8	7	13+14 8=10+11+	9	10	11	12	13	14
14	18,3	18,3	17,9	17,9	0,0	0,0	0,4	0,0	0,0	0,0	-	-	-	-
15	28,5	28,5	28,0	28,0	0,1	0,0	0,3	0,0	0,0	0,0	-	-	-	-
16	75,2	75,2	55,2	55,2	17,3	0,5	2,2	0,5	0,5	0,5	-	-	-	-
17	139,9	139,9	113,8	113,8	22,0	0,4	3,8	0,4	0,4	0,4	-	-	-	-
18	150,4	150,4	128,6	128,6	18,7	0,3	2,7	0,3	0,3	0,3	-	-	-	-
19	126,1	126,1	108,2	108,2	14,1	0,4	3,5	0,4	0,4	0,4	-	-	-	-
18 *Dic*	150,4	150,4	128,6	128,6	18,7	0,3	2,7	0,3	0,3	0,3	-	-	-	-
19 *Ene*	151,4	151,4	129,8	129,8	18,6	0,3	2,7	0,3	0,3	0,3	-	-	-	-
Feb	156,3	156,3	119,3	119,3	33,3	0,6	3,1	0,6	0,6	0,6	-	-	-	-
Mar	152,9	152,9	110,9	110,9	38,2	0,4	3,5	0,4	0,4	0,4	-	-	-	-
Abr	146,7	146,7	121,4	121,4	20,5	0,8	4,0	0,8	0,8	0,8	-	-	-	-
May	146,4	146,4	111,2	111,2	28,8	2,2	4,2	2,2	2,2	2,2	-	-	-	-
Jun	125,4	125,4	88,6	88,6	30,1	2,4	4,2	2,4	2,4	2,4	-	-	-	-
Jul	122,5	122,5	93,5	93,5	21,3	3,6	4,0	3,6	3,6	3,6	-	-	-	-
Ago	130,3	130,3	95,3	95,3	26,3	4,7	4,0	4,7	4,7	4,7	-	-	-	-
Sep	135,9	135,9	95,0	95,0	32,6	4,6	3,7	4,6	4,6	4,6	-	-	-	-
Oct	138,4	138,4	103,9	103,9	26,2	4,4	3,9	4,4	4,4	4,4	-	-	-	-
Nov	137,6	137,6	99,7	99,7	30,0	4,0	3,9	4,0	4,0	4,0	-	-	-	-
Dic	126,1	126,1	108,2	108,2	14,1	0,4	3,5	0,4	0,4	0,4	-	-	-	-
20 *Ene*	128,4	128,4	105,5	105,5	19,0	0,3	3,7	0,3	0,3	0,3	-	-	-	-
Feb	144,8	144,8	112,2	112,2	28,7	0,3	3,6	0,3	0,3	0,3	-	-	-	-
Mar	165,7	165,7	116,8	116,8	45,2	0,3	3,4	0,3	0,3	0,3	-	-	-	-
Abr	161,9	161,9	121,3	121,3	36,8	0,4	3,4	0,4	0,4	0,4	-	-	-	-
May P	167,7	167,7	114,9	114,9	49,0	0,2	3,6	0,2	0,2	0,2	-	-	-	-

Véanse notas al final del capítulo

7.9 Pasivo. Depósitos de los residentes en España: detalle de otros sectores residentes

mm de euros

		Total	Depósitos en euros						Depósitos en monedas distintas del euro					
			Total	A la vista	Del cual: A plazo total	Del cual: Hasta dos años	Con preaviso	Cesiones temporales	Total	A la vista	Del cual: A plazo total	Del cual: Hasta dos años	Con preaviso	Cesiones temporales
		1=2+8	2=3+4+6+7	3	4	5	6	7	8=9+10+12+13	9	10	11	12	13
14		0,4	0,4	0,4	-	-	-	-	0,0	0,0	-	-	-	-
15		0,3	0,3	0,3	-	-	-	-	0,0	0,0	-	-	-	-
16		2,2	2,2	2,2	-	-	-	-	0,0	0,0	-	-	-	-
17		3,8	3,8	3,8	-	-	-	-	0,0	0,0	-	-	-	-
18		2,7	2,7	2,7	-	-	-	-	0,0	0,0	-	-	-	-
19		3,5	3,5	3,5	-	-	-	-	-	-	-	-	-	-
18	*Dic*	2,7	2,7	2,7	-	-	-	-	0,0	0,0	-	-	-	-
19	*Ene*	2,7	2,7	2,7	-	-	-	-	0,0	0,0	-	-	-	-
	Feb	3,1	3,1	3,1	-	-	-	-	0,0	0,0	-	-	-	-
	Mar	3,5	3,5	3,5	-	-	-	-	0,0	0,0	-	-	-	-
	Abr	4,0	4,0	4,0	-	-	-	-	0,0	0,0	-	-	-	-
	May	4,2	4,2	4,2	-	-	-	-	0,0	0,0	-	-	-	-
	Jun	4,2	4,2	4,2	-	-	-	-	0,0	0,0	-	-	-	-
	Jul	4,0	4,0	4,0	-	-	-	-	0,0	0,0	-	-	-	-
	Ago	4,0	4,0	4,0	-	-	-	-	0,0	0,0	-	-	-	-
	Sep	3,7	3,7	3,7	-	-	-	-	-	-	-	-	-	-
	Oct	3,9	3,9	3,9	-	-	-	-	-	-	-	-	-	-
	Nov	3,9	3,9	3,9	-	-	-	-	-	-	-	-	-	-
	Dic	3,5	3,5	3,5	-	-	-	-	-	-	-	-	-	-
20	*Ene*	3,7	3,7	3,7	-	-	-	-	-	-	-	-	-	-
	Feb	3,6	3,6	3,6	-	-	-	-	-	-	-	-	-	-
	Mar	3,4	3,4	3,4	-	-	-	-	-	-	-	-	-	-
	Abr	3,4	3,4	3,4	-	-	-	-	-	-	-	-	-	-
	May P	3,6	3,6	3,6	-	-	-	-	-	-	-	-	-	-

7.10 Pasivo. Depósitos de residentes en otros países de la zona euro: por sectores y por instrumentos de los depósitos de las Otras Administraciones Públicas

mm de euros

		Por sectores							Otras Administraciones Públicas: por instrumentos						
		Total	Del cual: Euros	IFMs: Total	IFMs: Del cual: Euros	AAPP: Administración Central	AAPP: Otras Administraciones Públicas	Otros sectores residentes	Total	Del cual: Euros	A la vista	Del cual: A plazo total	Del cual: Hasta dos años	Con preaviso	Cesiones temporales
		1=3+5a7	2	3	4	5	6=8	7	8=10+11+13+14	9	10	11	12	13	14
14		189,9	189,9	189,9	189,9	-	-	-	-	-	-	-	-	-	-
15		254,1	254,1	254,1	254,1	-	-	-	-	-	-	-	-	-	-
16		328,1	328,1	328,1	328,1	-	-	-	-	-	-	-	-	-	-
17		374,2	374,2	374,2	374,2	-	-	-	-	-	-	-	-	-	-
18		402,3	402,3	402,3	402,3	-	-	-	-	-	-	-	-	-	-
19		392,5	392,5	392,5	392,5	-	-	-	-	-	-	-	-	-	-
18	*Dic*	402,3	402,3	402,3	402,3	-	-	-	-	-	-	-	-	-	-
19	*Ene*	401,1	401,1	401,1	401,1	-	-	-	-	-	-	-	-	-	-
	Feb	397,9	397,9	397,9	397,9	-	-	-	-	-	-	-	-	-	-
	Mar	401,6	401,6	401,6	401,6	-	-	-	-	-	-	-	-	-	-
	Abr	403,1	403,1	403,1	403,1	-	-	-	-	-	-	-	-	-	-
	May	405,0	405,0	405,0	405,0	-	-	-	-	-	-	-	-	-	-
	Jun	407,1	407,1	407,1	407,1	-	-	-	-	-	-	-	-	-	-
	Jul	405,9	405,9	405,9	405,9	-	-	-	-	-	-	-	-	-	-
	Ago	400,8	400,8	400,8	400,8	-	-	-	-	-	-	-	-	-	-
	Sep	383,5	383,5	383,5	383,5	-	-	-	-	-	-	-	-	-	-
	Oct	379,0	379,0	379,0	379,0	-	-	-	-	-	-	-	-	-	-
	Nov	382,8	382,8	382,8	382,8	-	-	-	-	-	-	-	-	-	-
	Dic	392,5	392,5	392,5	392,5	-	-	-	-	-	-	-	-	-	-
20	*Ene*	390,3	390,3	390,3	390,3	-	-	-	-	-	-	-	-	-	-
	Feb	378,0	378,0	378,0	378,0	-	-	-	-	-	-	-	-	-	-
	Mar	407,5	407,5	407,5	407,5	-	-	-	-	-	-	-	-	-	-
	Abr	431,5	431,5	431,5	431,5	-	-	-	-	-	-	-	-	-	-
	May P	451,9	451,9	451,9	451,9	-	-	-	-	-	-	-	-	-	-

Véanse notas al final del capítulo

7.11 Pasivo. Resto del mundo y detalle de otros pasivos

mm de euros

	Resto del mundo: depósitos					Detalle de otros pasivos		
	Total	Del cual Euros	Vista, a plazo y con preaviso (a)	Del cual Euros	Cesiones temporales	Total	Del cual Euros	Del cual DEG asignados
	1=3+5	2	3	4	5	6	7	8
14	0,5	0,5	0,5	0,5	-	3,5	-	3,4
15	0,1	0,1	0,1	0,1	-	3,8	-	3,6
16	2,2	0,6	2,2	0,6	-	4,2	-	3,6
17	3,3	0,8	3,3	0,8	-	4,6	-	3,4
18	4,9	2,4	4,9	2,4	-	5,2	-	3,4
19	2,6	0,6	2,6	0,6	-	5,0	-	3,5
18 *Dic*	4,9	2,4	4,9	2,4	-	5,2	-	3,4
19 *Ene*	2,5	0,9	2,5	0,9	-	5,4	-	3,4
Feb	2,2	0,7	2,2	0,7	-	5,4	-	3,5
Mar	2,1	0,5	2,1	0,5	-	5,5	-	3,5
Abr	2,1	0,6	2,1	0,6	-	5,7	-	3,5
May	2,2	0,7	2,2	0,7	-	5,8	-	3,5
Jun	2,6	0,6	2,6	0,6	-	5,5	-	3,5
Jul	3,3	1,3	3,3	1,3	-	5,5	-	3,5
Ago	2,8	0,7	2,8	0,7	-	5,6	-	3,5
Sep	2,9	0,9	2,9	0,9	-	5,5	-	3,5
Oct	2,3	0,3	2,3	0,3	-	5,8	-	3,5
Nov	2,7	0,6	2,7	0,6	-	5,5	-	3,5
Dic	2,6	0,6	2,6	0,6	-	5,0	-	3,5
20 *Ene*	2,7	0,7	2,7	0,7	-	5,2	-	3,5
Feb	2,7	0,7	2,7	0,7	-	5,6	-	3,5
Mar	2,4	0,4	2,4	0,4	-	5,1	-	3,5
Abr	2,9	0,9	2,9	0,9	-	5,2	-	3,6
May P	2,8	0,8	2,8	0,8	-	5,4	-	3,5

Véanse notas al final del capítulo

7.12 Balance Resumen por sectores

NEDD/SDDS(a) — *mm de euros*

	Total activo= Total pasivo	Activo: Residentes en la zona euro: Total	Activo: Residentes en la zona euro: Administraciones Públicas	Activo: Residentes en la zona euro: Otros residentes	Activo: Resto del mundo	Activo: Rúbricas no clasificadas por residencia del emisor	Pasivo: Residentes en la zona euro: Total	Pasivo: Residentes en la zona euro: Administraciones Públicas	Pasivo: Residentes en la zona euro: Otros residentes	Pasivo: Resto del mundo	Pasivo: Rúbricas no clasificadas por residentes del emisor	Promemoria: Efectivo en circulación y Depósitos de IFM residentes en España en euros
	1	2	3	4	5	6	7	8	9	10	11	12
14	361,9	244,4	65,4	179,0	27,3	90,2	208,2	0,1	208,1	0,5	153,2	139,9
15	447,9	288,7	108,8	179,9	57,0	102,2	282,6	0,1	282,5	0,1	165,2	157,3
16	580,3	377,9	180,5	197,4	84,3	118,1	403,3	17,8	385,5	2,2	174,8	189,6
17	695,0	474,3	244,9	229,4	88,8	132,0	514,1	22,3	491,8	3,3	177,6	253,5
18	748,6	499,2	268,2	231,0	97,5	152,0	552,7	19,0	533,6	4,9	191,0	275,6
19	719,8	454,0	259,4	194,6	100,5	165,4	518,7	14,5	504,2	2,6	198,5	255,5
18 *Dic*	748,6	499,2	268,2	231,0	97,5	152,0	552,7	19,0	533,6	4,9	191,0	275,6
19 *Ene*	738,7	494,4	265,3	229,1	97,5	146,8	552,5	18,9	533,6	2,5	183,8	267,7
Feb	741,2	495,1	266,0	229,1	98,1	148,0	554,2	33,9	520,3	2,2	184,8	257,4
Mar	742,4	494,6	265,7	228,9	98,7	149,1	554,6	38,6	516,0	2,1	185,7	249,6
Abr	739,7	490,4	261,4	229,0	98,4	150,8	549,8	21,3	528,5	2,1	187,7	261,6
May	742,8	491,1	262,6	228,5	99,1	152,6	551,4	31,0	520,4	2,2	189,1	251,6
Jun	725,4	472,8	263,0	209,8	98,9	153,7	532,4	32,5	499,9	2,6	190,3	230,0
Jul	724,9	468,8	258,7	210,0	99,4	156,7	528,3	24,9	503,5	3,3	193,3	236,1
Ago	729,3	469,5	259,2	210,3	100,2	159,6	531,1	30,9	500,1	2,8	195,4	238,0
Sep	718,7	456,6	259,1	197,4	100,4	161,7	519,4	37,2	482,2	2,9	196,4	237,9
Oct	716,1	453,1	256,4	196,8	99,6	163,3	517,4	30,6	486,9	2,3	196,4	247,5
Nov	720,6	455,8	259,1	196,8	100,9	163,9	520,3	34,0	486,3	2,7	197,6	244,0
Dic	719,8	454,0	259,4	194,6	100,5	165,4	518,7	14,5	504,2	2,6	198,5	255,5
20 *Ene*	720,6	451,0	256,6	194,4	102,0	167,5	518,7	19,2	499,5	2,7	199,2	250,8
Feb	726,2	455,7	258,7	197,0	102,0	168,6	522,8	29,0	493,8	2,7	200,7	257,3
Mar	779,0	505,5	265,9	239,5	103,0	170,5	573,3	45,5	527,8	2,4	203,3	266,0
Abr	804,0	524,4	276,7	247,7	107,8	171,8	593,4	37,2	556,2	2,9	207,7	272,6
May P	831,2	550,6	292,7	257,9	109,9	170,7	619,6	49,2	570,4	2,8	208,8	268,3

Véanse notas al final del capítulo

7. BANCO DE ESPAÑA

7.16 Pasivo en billetes en euros asignado al Banco de España, billetes en euros distribuidos menos billetes retirados y billetes denominados en pesetas no retornados.

Importe (en millones de euros) y número (en millones de billetes)

		Pasivo billetes en euros asignado al Banco de España (a)	Billetes en euros distribuidos menos billetes retirados por el Banco de España										Pro memoria: billetes en pesetas no retornados Importe en euros
			Total importe (b)		Número de billetes por denominación acumulados								
			Acumulado	En el periodo (c)	Total billetes	De 500 euros	De 200 euros	De 100 euros	De 50 euros	De 20 euros	De 10 euros	De 5 euros	
		1	2	3	4	5	6	7	8	9	10	11	12
14		118 152	47 902	-9 231	-1 337	73	11	3	880	-1 269	-939	-97	860
15		125 190	41 473	-6 429	-1 596	68	10	-13	921	-1 415	-1 053	-114	851
16		130 134	32 164	-9 309	-1 820	50	11	-17	1 009	-1 570	-1 167	-136	843
17		135 276	22 910	-9 254	-2 072	38	9	-36	1 067	-1 717	-1 277	-157	834
18		142 258	11 222	-11 688	-2 404	31	6	-64	1 064	-1 882	-1 384	-176	826
19		142 460	399	-12 784	-2 705	22	5	-96	1 099	-2 048	-1 489	-198	818
19 *Jun*		136 573	5 076	463	-2 569	26	6	-78	1 072	-1 968	-1 438	-188	822
Jul		137 765	3 815	-1 261	-2 612	25	5	-82	1 076	-1 990	-1 456	-191	822
Ago		137 833	1 903	-1 912	-2 667	24	5	-86	1 066	-2 012	-1 471	-194	821
Sep		138 050	-58	-1 961	-2 727	24	5	-89	1 054	-2 036	-1 486	-198	820
Oct		138 694	-1 201	-3 104	-2 760	23	5	-93	1 054	-2 052	-1 496	-201	820
Nov		139 415	-1 340	-138	-2 760	22	5	-95	1 063	-2 058	-1 495	-201	819
Dic		142 460	399	1 739	-2 705	22	5	-96	1 099	-2 048	-1 489	-198	818
20 *Ene*		140 380	-3 097	-3 496	-2 815	21	4	-100	1 067	-2 088	-1 514	-206	817
Feb		140 275	-3 872	-775	-2 837	21	4	-102	1 067	-2 099	-1 520	-208	816
Mar		144 205	-2 423	1 448	-2 801	21	4	-102	1 096	-2 093	-1 519	-208	815
Abr		146 357	47	2 470	-2 756	20	6	-100	1 135	-2 089	-1 517	-210	815
May	P	148 465	3 172	3 125	-2 688	20	6	-99	1 193	-2 082	-1 516	-210	815

(a) Representa el total de billetes de euro en circulación que se asigna al Banco de España de acuerdo con el porcentaje de participación en el capital del Banco Central Europeo. La diferencia entre esta cantidad y la puesta en circulación neta efectivamente realizada por éste (columna 2) se contabiliza como un activo/pasivo Intra-Eurosistema relacionado con la emisión de billetes (véanse cuadro 7.2 y la nota al balance de situación resumido del Banco de España que figura al final de este Boletín).
(b) Este importe puede mostrar valores negativos en la medida en que el Banco de España puede haber puesto en circulación menos billetes de los que ha retirado, al existir en la circulación billetes que en realidad ha distribuido otro banco central del Eurosistema. Este efecto es significativo, entre otras razones, por la elevada afluencia de turistas extranjeros a nuestro país. Es importante destacar que esta columna no recoge los billetes en euros que se encuentran efectivamente en circulación en España, sino los billetes distribuidos en términos netos por parte del Banco de España.
(c) Billetes distribuidos menos billetes retirados en cada periodo. Se calcula como la diferencia entre la columna 1 del cuadro 7.17 (distribuidos) y la columna 1 del cuadro 7.18 (retirados).

7. BANCO DE ESPAÑA

7.17 Billetes distribuidos por el Banco de España en el periodo. Detalle por denominación de los billetes en euros

Importe (en millones de euros) y número (en millones de billetes)

		Billetes en euros								
		Total Importe	Total billetes	Número de billetes por denominación						
				De 500 euros	De 200 euros	De 100 euros	De 50 euros	De 20 euros	De 10 euros	De 5 euros
		1	2=3 a 9	3	4	5	6	7	8	9
14		90 707	2 961	8	6	32	1 133	961	525	296
15		91 850	2 967	8	7	36	1 143	951	520	302
16		91 186	2 963	4	9	43	1 160	933	510	305
17		93 146	3 088	3	7	34	1 201	973	561	309
18		89 422	3 020	2	6	26	1 172	944	574	296
19		93 597	3 148	0	9	25	1 248	960	623	282
19 *Jun*		8 227	274	-	1	2	112	83	52	24
Jul		8 687	286	-	1	2	118	88	53	25
Ago		7 810	264	-	1	2	105	82	50	25
Sep		7 038	239	-	1	2	94	73	47	23
Oct		8 434	286	-	1	2	112	88	56	27
Nov		7 414	250	-	1	2	98	74	53	21
Dic		10 043	330	-	1	3	136	101	66	24
20 *Ene*		6 355	213	-	1	2	84	63	44	20
Feb		6 429	219	-	1	2	85	66	47	19
Mar		7 689	248	-	1	3	102	74	48	19
Abr		6 220	177	-	2	3	84	49	30	9
May	P	7 360	216	-	1	3	107	60	35	10

7.18 Billetes retirados por el Banco de España en el periodo. Detalle por denominación de los billetes en euros

Importe (en millones de euros) y número (en millones de billetes)

		Billetes en euros								
		Total Importe	Total billetes	Número de billetes por denominación						
				De 500 euros	De 200 euros	De 100 euros	De 50 euros	De 20 euros	De 10 euros	De 5 euros
		1	2=3 a 9	3	4	5	6	7	8	9
14		99 937	3 226	15	8	53	1 115	1 098	624	314
15		98 279	3 226	13	8	52	1 103	1 097	635	319
16		100 494	3 187	22	8	47	1 071	1 088	625	326
17		102 400	3 341	15	9	53	1 143	1 120	670	330
18		101 110	3 352	9	8	54	1 175	1 109	681	314
19		104 419	3 448	9	11	57	1 213	1 126	728	305
18 *Dic*		7 809	258	1	1	4	92	84	54	22
19 *Ene*		9 942	323	1	1	5	117	105	65	28
Feb		7 340	241	1	1	4	82	76	52	25
Mar		7 796	257	1	1	4	89	83	55	24
Abr		8 457	276	1	1	4	99	90	58	24
May		9 017	299	1	1	5	103	98	64	27
Jun		7 764	261	1	1	4	88	86	58	24
Jul		9 947	330	1	1	6	115	110	70	27
Ago		9 722	319	1	1	6	114	104	65	28
Sep		8 999	299	1	1	5	105	98	62	27
Oct		9 577	319	1	1	5	112	104	67	29
Nov		7 552	249	1	1	4	89	80	53	22
Dic		8 304	275	0	1	4	100	90	59	21
20 *Ene*		9 851	324	1	1	6	117	104	69	27
Feb		7 204	240	0	1	4	84	77	53	21
Mar		6 240	212	0	1	3	73	68	47	19
Abr		3 750	131	0	0	2	44	45	28	11
May	P	4 235	148	0	1	2	49	53	34	10

7.19 Monedas denominadas en euro puestas en circulación por el Banco de España y monedas denominadas en pesetas no retornadas. Detalle por denominación de las monedas en euros

Importe (en millones de euros) y número (en millones de monedas)

		Monedas en euros									Pro memoria: Monedas en pesetas no retornadas Importe
		Total Importe (a)	Número de monedas por denominación								
			De 2 euro	De 1 euro	De 50 céntimos	De 20 céntimos	De 10 céntimos	De 5 céntimos	De 2 céntimos	De 1 céntimo	
			2	3	4	5	6	7	8	9	10
14		3 847	476	1 750	719	1 332	2 367	3 312	3 337	4 979	804
15		4 056	501	1 848	753	1 411	2 477	3 494	3 498	5 424	801
16		4 247	518	1 950	771	1 481	2 594	3 749	3 725	5 829	799
17		4 462	528	2 076	809	1 592	2 684	3 957	3 974	6 187	796
18		4 707	552	2 197	858	1 715	2 752	4 188	4 191	6 516	793
19		4 876	565	2 286	889	1 788	2 820	4 399	4 407	6 799	791
18 *Dic*		4 707	552	2 197	858	1 715	2 752	4 188	4 191	6 516	793
19 *Ene*		4 715	552	2 201	861	1 719	2 762	4 203	4 212	6 531	793
Feb		4 718	552	2 200	863	1 725	2 764	4 218	4 229	6 563	793
Mar		4 729	552	2 208	864	1 727	2 768	4 234	4 251	6 591	793
Abr		4 740	555	2 212	864	1 730	2 770	4 242	4 263	6 604	793
May		4 760	558	2 219	866	1 741	2 776	4 264	4 282	6 630	792
Jun		4 790	559	2 241	873	1 748	2 779	4 286	4 309	6 669	792
Jul		4 822	563	2 257	879	1 759	2 787	4 320	4 334	6 695	792
Ago		4 827	561	2 262	882	1 764	2 789	4 331	4 340	6 708	792
Sep		4 851	564	2 272	887	1 773	2 802	4 360	4 368	6 747	792
Oct		4 850	561	2 274	887	1 780	2 807	4 369	4 384	6 765	791
Nov		4 870	565	2 281	889	1 786	2 818	4 391	4 400	6 791	791
Dic		4 876	565	2 286	889	1 788	2 820	4 399	4 407	6 799	791
20 *Ene*		4 881	566	2 287	890	1 789	2 823	4 404	4 417	6 819	790
Feb		4 888	566	2 291	891	1 794	2 825	4 415	4 421	6 824	790
Mar		4 915	571	2 304	894	1 801	2 833	4 433	4 433	6 850	790
Abr		4 922	571	2 310	895	1 802	2 835	4 436	4 442	6 860	790
May	P	4 930	571	2 313	896	1 811	2 840	4 442	4 446	6 873	790

Véanse notas al final del capítulo

NOTAS A LOS CUADROS DEL CAPÍTULO 7. BANCO DE ESPAÑA

Cuadro 7.A
a. Véanse notas al cuadro 7.2, columnas 6 a 8.

Cuadro 7.1
a. Véanse detalles en los cuadros 7.3 y 7.4.
b. Véase detalle en el cuadro 7.5.
c. Véase detalle en el cuadro 7.7.

Cuadro 7.2
a. Véanse detalles en los cuadros 7.8 y 7.9.
b. Véanse detalles en el cuadro 7.10.
c. Véanse detalles en el cuadro 7.11.
d. Desde enero de 2002 incluye el porcentaje del total de billetes de euro en circulación que se asigna al Banco de España de acuerdo con el sistema contable establecido en el Eurosistema (véase nota al balance de situación resumido que figura al final de este Boletín).
e. A partir de enero de 2003 recoge, únicamente, el importe de los billetes asignados por el Eurosistema.
f. A partir de enero de 2003 recoge, únicamente, el importe de las monedas de euro.
g. Comprende los billetes y las monedas realmente puestos en circulación por el Banco de España. Véanse cuadros 7.16 a 7.17.

Cuadro 7.3
a. Véase detalle en el cuadro 7.4.

Cuadro 7.5
a. Véase detalle en el cuadro 7.6.

Cuadro 7.8
a. Véase detalle en el cuadro 7.9.

Cuadro 7.11
a. Hasta diciembre de 1998 el importe de las Cesiones temporales está en la columna 3, por carecer de información desglosada.

Cuadro 7.12
a. El diseño de este balance, alternativo al que figura en los cuadros 7.1 y 7.2, se corresponde con lo establecido en las Normas Especiales de Distribución de Datos (NEDD) del FMI.

Cuadro 7.16
a. Representa el total de billetes de euro en circulación que se asigna al Banco de España de acuerdo con el porcentaje de participación en el capital del Banco Central Europeo. La diferencia entre esta cantidad y la puesta en circulación neta efectivamente realizada por éste (columna 2) se contabiliza como un activo/pasivo Intra-Eurosistema relacionado con la emisión de billetes (véanse cuadro 7.2 y la nota al balance de situación resumido del Banco de España que figura al final de este Boletín).
b. Este importe puede mostrar valores negativos en la medida en que el Banco de España puede haber puesto en circulación menos billetes de los que ha retirado, al existir en la circulación billetes que en realidad ha distribuido otro banco central del Eurosistema. Este efecto es significativo, entre otras razones, por la elevada afluencia de turistas extranjeros a nuestro país. Es importante destacar que esta columna no recoge los billetes en euros que se encuentran efectivamente en circulación en España, sino los billetes distribuidos en términos netos por parte del Banco de España.
c. Billetes distribuidos menos billetes retirados en cada periodo. Se calcula como la diferencia entre la columna 1 del cuadro 7.17 (distribuidos) y la columna 1 del cuadro 7.18 (retirados).

Cuadro 7.19
a. Desde enero de 2003, este total de monedas de euro, más el total de billetes puestos en circulación por el Banco de España (cuadro 7.16, columna 1), componen el efectivo puesto en circulación por el Banco de España (cuadro 7.2, columna16). Hasta diciembre de 2002, el total de billetes de euro, más el total de monedas de euro puestas en circulación, más los billetes y monedas de peseta no retornados (cuadros 7.16, columna 16, y 7.17, columna 17), constituyen el efectivo puesto en circulación por el Banco de España.

CAPÍTULO 8 OTRAS INSTITUCIONES FINANCIERAS MONETARIAS

Modificaciones introducidas en las series a partir de junio 2005

Este capítulo incluye las Entidades de crédito (junto con los Fondos del Mercado Monetario), aunque con una presentación alternativa a la del capítulo 4. Sus cuadros se basan en la norma septuagésima primera y el anejo VII de la CBE 4/2004 (de adaptación a las entidades de crédito de las NIIF), aprobada el 22.12.04, norma referida a los requerimientos estadísticos de la UEM. Estos estados, si bien no se han modificado sustancialmente, han quedado afectados por las nuevas normas contables. Por ello, aunque los cuadros continúan actualizándose, se han producido algunos cambios, como consecuencia de la entrada en vigor de la nueva Circular. Los más relevantes son: a) las cuentas de ahorro, hasta mayo de 2005 clasificadas como depósitos con preaviso a menos de tres meses (columna 12 del cuadro 8.44 y columnas 6 y 12 del cuadro 8.9, entre otras), que pasan a incluirse a partir de ahora dentro de los depósitos a la vista (columna 9 del cuadro 8.44 y columnas 3 y 9 del cuadro 8.9, entre otras). Este cambio se refleja en los cuadros de tipos de interés de estos instrumentos —cuadros 9 y 15 del capítulo 19, relativo a los tipos de interés de las entidades de crédito—; y b) la vuelta al balance de alguno de los activos titulizados que había causado baja en aplicación de las normas en vigor hasta la promulgación y entrada en vigor de la CBE 4/2004. Este cambio ha originado un aumento excepcional del saldo de crédito (columna 6 del cuadro 8.41 y columna 6 del cuadro 8.2, entre otras) y en los depósitos a plazo (columna 6 del cuadro 8.42 y columna 6 del cuadro 8.3, entre otras).

Nota general: Muchas columnas tienen desarrollo en un cuadro posterior, circunstancia que se indica al pie de cada uno de los cuadros.

8. OTRAS INSTITUCIONES FINANCIERAS MONETARIAS
A) Balance agregado de las OIFM según los estados de la zona del euro

8.A Balance. Detalle por instituciones

Datos referidos a Abril de 2019

Millones de euros

	ACTIVO	Serie en cuadro y columna/ *Time series in table and column*	Otras instituciones financieras monetarias/ *Other monetary financial institutions* A=B+C	Entidades de crédito y EFC (Cuadro 8.B)/ *Credit institutions and CFIs (Table 8.B)* B	FMM (a) y EDE / *MMF (a) & ELMIs* C		ASSETS
1	**A. RESIDENTES EN ESPAÑA**	**8.2/2**	**1 916 914**	**1 915 250**	**1 664**	**1**	**A. DOMESTIC**
2	**2. Préstamos y créditos**	**8.4/2**	**1 480 692**	**1 479 787**	**905**	**2**	**2. Loans**
3	2e. Del cual: euros	8.4/3	1 464 922	1 464 017	905	3	2e. Of which: euro
4	*IFM*	*8.4/4*	*239 576*	*238 677*	*899*	*4*	*MFIs*
5	2e. Del cual: euros	8.4/5	236 778	235 879	899	5	2e. Of which: euro
6	*Administraciones Públicas*	*8.4/6*	*70 910*	*70 910*	-	*6*	*General government*
7	2e. Del cual: euros	8.4/7	70 909	70 909	-	7	2e. Of which: euro
8	*Otros sectores residentes*	*8.4/8*	*1 170 206*	*1 170 200*	*6*	*8*	*Other resident sectors*
9	2e. Del cual: euros	8.4/9	1 157 235	1 157 229	6	9	2e. Of which: euro
10	**3. Valores representativos de deuda**	**8.4/10**	**360 962**	**360 202**	**759**	**10**	**3. Debt securities**
11	3e. Del cual: euros	8.4/11	360 780	360 021	759	11	3e. Of which: euro
12	*IFM*	*8.5/3*	*7 806*	*7 378*	*429*	*12*	*MFIs*
13	3e. Euros	8.5/4	7 819	7 390	429	13	3e. euro
14	Del cual: hasta dos años	-	2 704	2 559	145	14	Of which: up to 2 years
15	3x. Monedas distintas del euro	-	-12	-12	-	15	3x. Non-MU currencies
16	Del cual: hasta dos años	-	-14	-14	-	16	Of which: up to 2 years
17	*Administraciones Públicas*	*8.5/6*	*196 453*	*196 410*	*43*	*17*	*General government*
18	3e. Del cual: euros	8.5/7	196 359	196 316	43	18	3e. Of which: euro
19	*Otros sectores residentes*	*8.5/8*	*156 702*	*156 415*	*287*	*19*	*Other resident sectors*
20	3e. Del cual: euros	8.5/9	156 603	156 315	287	20	3e. Of which: euro
21	**4. Participaciones en Fondos de Inversión**	**8.4/12**	**651**	**651**	**-**	**21**	**4. Inverstment fund shares/units**
22	*Instituciones Financieras*	-	*651*	*651*	-	*22*	*Financial Institutions*
23	4e. Del cual: euros	-	647	647	-	23	4e. Of which euro
24	**5. Participaciones en el capital**	**8.4/13**	**74 610**	**74 610**	**-**	**24**	**5. Equity**
25	*IFM*	-	*12 946*	*12 946*	-	*25*	*MFIs*
26	*Otros sectores residentes*	-	*61 664*	*61 664*	-	*26*	*Other resident sectors*
27	**B. RESIDENTES EN OTROS PAISES DE LA ZONA DEL EURO**	**8.2/3**	**245 838**	**243 283**	**2 554**	**27**	**B. OTHER EURO AREA COUNTRIES**
28	**2. Préstamos y créditos**	**8.6/2**	**145 489**	**145 478**	**10**	**28**	**2. Loans**
29	2e. Del cual: euros	8.6/3	131 022	131 012	10	29	2e. Of which: euro
30	*IFM*	*8.6/4*	*106 175*	*106 166*	*10*	*30*	*MFIs*
31	2e. Del cual: euros	8.6/5	96 543	96 534	10	31	2e. Of which: euro
32	*Administraciones Públicas*	*8.6/6*	*76*	*76*	-	*32*	*General government*
33	2e. Del cual: euros	8.6/7	76	76	-	33	2e. Of which: euro
34	*Otros sectores residentes*	*8.6/8*	*39 239*	*39 237*	*1*	*34*	*Other resident sectors*
35	2e. Del cual: euros	8.6/9	34 404	34 402	1	35	2e. Of which: euro
36	**3. Valores representativos de deuda**	**8.6/10**	**64 418**	**61 874**	**2 544**	**36**	**3. Debt securities**
37	3e. Del cual: euros	8.6/11	60 453	57 909	2 544	37	3e. Of which: euro
38	*IFM*	*8.7/3*	*4 422*	*3 723*	*699*	*38*	*MFIs*
39	3e. Euros	8.7/4	4 195	3 496	699	39	3e. euro
40	Del cual: hasta dos años	-	57	55	2	40	Of which: up to 2 years
41	3x. Monedas distintas del euro	-	227	227	-	41	3x. Non-MU currencies
42	Del cual: hasta dos años	-	11	11	-	42	Of which: up to 2 years
43	*Administraciones Públicas*	*8.7/6*	*46 506*	*45 377*	*1 130*	*43*	*General government*
44	3e. Del cual: euros	8.7/7	46 270	45 140	1 130	44	3e. Of which: euro
45	*Otros sectores residentes*	*8.7/8*	*13 490*	*12 774*	*716*	*45*	*Other resident sectors*
46	3e. Del cual: euros	8.7/9	9 988	9 273	716	46	3e. Of which: euro

April 2019 data

EUR millions

8.A Balance sheet by institutional grouping

8. OTHER MONETARY FINANCIAL INSTITUTIONS
A) Aggregated balance sheet according to the euro area returns

Véanse notas al final del capítulo./ *See notes at the end of the chapter.*

Datos referidos a Abril de 2019

Millones de euros

	ACTIVO (continuación)	Serie en cuadro y columna/ *Time series in table and column*	Otras instituciones financieras monetarias/ *Other monetary financial institutions* A=B+C	Entidades de crédito y EFC (Cuadro 8.B)/ *Credit institutions and CFIs (Table 8.B)* B	FMM (a) y EDE / *MMF (a) & ELMIs* C		ASSETS (continued)
	B. RESIDENTES EN OTROS PAÍSES DE LA ZONA DEL EURO (continuación)						**B. OTHER MUMS (continued)**
47	**4. Participaciones en Fondos de Inversión**	**8.6/12**	**809**	**809**	**-0**	**47**	**4. Investment fund shares/units**
48	*Instituciones Financieras*	-	*809*	*809*	*-0*	*48*	*Financial Institutions*
49	**5. Participaciones en el capital**	**8.6/13**	**35 122**	**35 122**	**-**	**49**	**5. Equity**
50	*IFM*	-	*7 163*	*7 163*	-	*50*	*MFIs*
51	*Otros sectores residentes*	-	*27 959*	*27 959*	-	*51*	*Other resident sectors*
52	**C. RESTO DEL MUNDO**	**8.2/4**	**210 817**	**209 202**	**1 616**	**52**	**C. REST OF THE WORLD**
53	**2. Préstamos y créditos**	**8.8/3**	**108 402**	**108 402**	**0**	**53**	**2. Loans**
54	2e. Del cual: euros	8.8/4	34 099	34 099	-	54	2e. Of which: euro
55	**3. Valores representativos de deuda**	**8.8/8**	**22 223**	**20 608**	**1 615**	**55**	**3. Debt securities**
56	3e. Del cual: euros	8.8/9	6 194	6 194	-	56	3e. Of which: euro
57	**4. Participaciones en Fondos de Inversión**	**8.8/10**	**730**	**730**	**-**	**57**	**4. Investment fund shares/units**
58	4e. Del cual: euros	-	-	-	-	58	3e. Of which: euro
59	**5. Participaciones en el capital**	**8.8/11**	**79 462**	**79 462**	**-**	**59**	**5. Equity**
60	5e. Del cual: euros	-	-	-	-	60	5e. Of which: euro
61	**D. SIN CLASIFICAR**	**8.2/5**	**294 579**	**294 429**	**150**	**61**	**D. UNCLASSIFIED**
62	**1. Efectivo (todas las monedas)**	**8.2/10**	**8 193**	**8 159**	**33**	**62**	**1. Cash (all currencies)**
63	1e. Del cual: euros	-	7 936	7 903	33	63	1e. Of which: euro
64	**6. Activo fijo**	**8.2/11**	**44 360**	**44 322**	**39**	**64**	**6. Fixed assets**
65	**7. Otros activos**	**8.2/12**	**242 026**	**241 948**	**78**	**65**	**7. Remaining assets**
66	7e. Del cual: euros	-	52 761	52 761	-	66	7e. Of which: euro
67	**TOTAL ACTIVOS**	**8.2/1**	**2 668 148**	**2 662 164**	**5 984**	**67**	**TOTAL ASSETS**
68	**e Euros**	**8.2/13**	**2 228 718**	**2 222 786**	**5 932**	**68**	**e Euro**
69	**e Monedas distintas del euro**	**8.2/14**	**130 229**	**130 294**	**-64**	**69**	**x Other currencies**
70	**s/c Sin clasificar por monedas**	**8.2/15**	**309 201**	**309 084**	**117**	**70**	**n/a Not classified by currencies**

April 2019 data

EUR millions

Véanse notas al final del capítulo./ *See notes at the end of the chapter.*

Datos referidos a Abril de 2019

Millones de euros

	PASIVO	Serie en cuadro y columna/ *Time series in table and column*	Otras instituciones financieras monetarias/ *Other monetary financial institutions* A=B+C	Entidades de crédito y EFC (Cuadro 8.B)/ *Credit institutions and CFIs (Table 8.B)* B	FMM (a) y EDE / *MMF (a) & ELMIs* C		LIABILITIES
1	**A. RESIDENTES EN ESPAÑA**	**8.3/2**	**1 704 015**	**1 698 175**	**5 836**	1	**A. DOMESTIC**
2	**9. Depósitos**	**8.9/1**	**1 698 357**	**1 698 175**	**177**	2	**9. Deposits**
3	9e. Del cual: euros	8.9/2	1 677 189	1 677 012	177	3	9e. Of which: euro
4	*IFM*	*8.9/3*	*288 946*	*288 937*	*5*	*4*	*MFIs*
5	**Entidades de crédito y BE**	**8.9/5**	**285 961**	**285 956**	**5**	5	**Credit institutions and BE**
6	9e. Del cual: euros	-	281 914	281 905	5	6	9e. Of which: euro
7	**Fondos del mercado monetario**	**8.9/7**	**2 985**	**2 980**	**-**	7	**Money market funds**
8	9e. En euros	-	2 954	2 954	-	8	9e. Of which: euro
9	A la vista, a plazo hasta dos años y disponible con preaviso	-	2 738	2 738	-	9	Overnight, up to two years and redeemable at notice
10	A plazo a más de dos años	-	1	1	-	10	With agreed maturity over two years
11	Cesiones temporales	-	214	214	-	11	Repos
12	9x. En monedas distintas del euro	-	31	27	-	12	9x. Of which: other currencies
13	A la vista, a plazo hasta dos años y disponible con preaviso	-	31	27	-	13	Overnight, up to two years and redeemable at notice
14	A plazo a más de dos años	-	-	-	-	14	With agreed maturity over two years
15	Cesiones temporales	-	-	-	-	15	Repos
16	*Administración Central*	*8.9/8*	*17 144*	*17 144*	-	*16*	*Central government*
17	9e. Depósitos en euros	-	17 080	17 080	-	17	9e. Deposits in euro
18	A la vista, a plazo hasta dos años y disponible con preaviso	-	16 699	16 699	-	18	Overnight, up to two years and redeemable at notice
19	A plazo a más de dos años	-	380	380	-	19	With agreed maturity over two years
20	Cesiones temporales	-	-	-	-	20	Repos
21	9x. Depósitos en monedas distintas del euro	-	64	64	-	21	9x. Deposits in other currencies
22	A la vista, a plazo hasta dos años y disponible con preaviso	-	64	64	-	22	Overnight, up to two years and redeemable at notice
23	A plazo a más de dos años	-	-	-	-	23	With agreed maturity over two years
24	Cesiones temporales	-	-	-	-	24	Repos
25	*Otras Administraciones Públicas*	*8.9/9*	*56 779*	*56 779*	-	*25*	*Other general government*
26	9e. Depósitos en euros	8.9/10	56 774	56 774	-	26	9e. Deposits in euro
27	9.1e. A la vista	-	51 887	51 887	-	27	9.1e. Overnight
28	9.2e. A plazo	-	4 774	4 774	-	28	9.2e. With agreed maturity
29	Del cual: hasta dos años	-	4 195	4 195	-	29	Of which: up to two years
30	9.3e. Con preaviso	-	-	-	-	30	9.3e. Redeemable at notice
31	9.4e. Cesiones temporales	-	113	113	-	31	9.4e. Repos
32	9x. Depósitos en monedas distintas del euro	-	5	5	-	32	9x. Deposits in other currencies
33	9.1x. A la vista	-	4	4	-	33	9.1x. Overnight
34	9.2x. A plazo	-	1	1	-	34	9.2x. With agreed maturity
35	Del cual: hasta dos años	-	1	1	-	35	Of which: up to two years
36	9.3x. Con preaviso	-	-	-	-	36	9.3x. Redeemable at notice
37	9.4x. Cesiones temporales	-	-	-	-	37	9.4x. Repos
38	*Otros sectores residentes*	*8.10/1*	*1 335 488*	*1 335 316*	*173*	*38*	*Other resident sectors*
39	9e. Depósitos en euros	8.10/2	1 318 472	1 318 300	173	39	9e. Deposits in euro
40	9.1e. A la vista	8.10/3	941 849	941 677	173	40	9.1e. Overnight
41	9.2e. A plazo	8.10/4	357 928	357 928	-	41	9.2e. With agreed maturity
42	Del cual: hasta dos años	8.10/5	170 838	170 839	-	42	Of which: up to two years
43	9.3e. Con preaviso	8.10/6	59	59	-	43	9.3e. Redeemable at notice
44	9.4e. Cesiones temporales	8.10/7	18 636	18 636	-	44	9.4e. Repos
45	9x. Depósitos en monedas distintas del euro	8.10/8	17 016	17 016	-	45	9x. Deposits in other currencies
46	9.1x. A la vista	8.10/9	11 050	11 050	-	46	9.1x. Overnight
47	9.2x. A plazo	8.10/10	5 966	5 966	-	47	9.2x. With agreed maturity
48	Del cual: hasta dos años	8.10/11	5 551	5 551	-	48	Of which: up to two years
49	9.3x. Con preaviso	8.10/12	-	-	-	49	9.3x. Redeemable at notice
50	9.4x. Cesiones temporales	8.10/13	-	-	-	50	9.4x. Repos
51	**10. Participaciones de los fondos del mercado monetario**	**8.91/11**	**5 658**	**-**	**5 658**	51	**10. Money market fund shares/units**

Véanse notas al final del capítulo./ *See notes at the end of the chapter.*

Datos referidos a Abril de 2019

Millones de euros

	PASIVO (continuación)	Serie en cuadro y columna/ *Time series in table and column*	Otras instituciones financieras monetarias/ *Other monetary financial institutions* A=B+C	Entidades de crédito y EFC (Cuadro 8.B)/ *Credit institutions and CFIs (Table 8.B)* B	FMM (a) y EDE / *MMF (a) & ELMIs* C		LIABILITIES (continued)
52	**B. RESIDENTES EN OTROS PAÍSES DE LA ZONA DEL EURO**	**8.3/3**	**160 840**	**160 808**	**32**	**52**	**B. RESIDENTS IN OTHER EURO AREA COUNTRIES**
53	**9. Depósitos**	**8.11/1**	**160 817**	**160 808**	**9**	**53**	**9. Deposits**
54	9e. Del cual: euros	8.11/2	134 941	134 933	9	54	9e. Of which: euro
55	*IFM*	*8.11/3*	*125 408*	*125 399*	*9*	*55*	*MFIs*
56	**Entidades de crédito, BCE y otros bancos centrales nacionales.**	**8.11/5**	**125 388**	**125 388**	**-**	**56**	**Credit institutions, ECB and others NCBs**
57	9e. Del cual: euros	-	107 605	107 605	-	57	9e. Of which: euro
58	**Fondos del mercado monetario**	**8.11/7**	**20**	**11**	**9**	**58**	**Money market funds**
59	9e. En euros	-	19	10	9	59	9e. Of which: euro
60	A la vista, a plazo hasta dos años y disponible con preaviso	-	19	10	9	60	Overnight, up to two years and redeemable at notice
61	A plazo a más de dos años	-	-	-	-	61	With agreed maturity over two years
62	9.4e. Cesiones temporales	-	-	-	-	62	9.4e. Repos
63	9x. En monedas distintas del euro	-	1	1	-	63	9x. Of which: other currencies
64	A la vista, a plazo hasta dos años y disponible con preaviso	-	1	1	-	64	Overnight, up to two years and redeemable at notice
65	A plazo a más de dos años	-	-	-	-	65	With agreed maturity over two years
66	9.4x. Cesiones temporales	-	-	-	-	66	9.4x. Repos
67	*Administración Central*	*8.11/8*	*6*	*6*	-	*67*	*Central government*
68	9e. Depósitos en euros	-	6	6	-	68	9e. Deposits in euro
69	A la vista, a plazo hasta dos años y disponible con preaviso	-	5	5	-	69	Overnight, up to two years and redeemable at notice
70	A plazo a más de dos años	-	0	0	-	70	With agreed maturity over two years
71	9.4e. Cesiones temporales	-	-	-	-	71	9.4e. Repos
72	9x. Del cual: monedas distintas del euro	-	0	0	-	72	9x. Of which: other currencies
73	A la vista, a plazo hasta dos años y disponible con preaviso	-	0	0	-	73	Overnight, up to two years and redeemable at notice
74	A plazo a más de dos años	-	-	-	-	74	With agreed maturity over two years
75	9.4x. Cesiones temporales	-	-	-	-	75	9.4x. Repos
76	*Otras Administraciones Públicas*	*8.11/9*	*15*	*15*	-	*76*	*Other general government*
77	9e. Depósitos en euros	8.11/10	15	15	-	77	9e. Deposits in euro
78	9.1e. A la vista	-	15	15	-	78	9.1e. Overnight
79	9.2e. A plazo	-	-	-	-	79	9.2e. With agreed maturity
80	Del cual: hasta dos años	-	-	-	-	80	Of which: up to two years
81	9.3e. Con preaviso	-	-	-	-	81	9.3e. Redeemable at notice
82	9.4e. Cesiones temporales	-	-	-	-	82	9.4e. Repos
83	9x. Depósitos en monedas distintas del euro	-	-	-	-	83	9x. Deposits in other currencies
84	9.1x. A la vista	-	-	-	-	84	9.1x. Overnight
85	9.2x. A plazo	-	-	-	-	85	9.2x. With agreed maturity
86	Del cual: hasta dos años	-	-	-	-	86	Of which: up to two years
87	9.3x. Con preaviso	-	-	-	-	87	9.3x. Redeemable at notice
88	9.4x. Cesiones temporales	-	-	-	-	88	9.4x. Repos
89	*Otros sectores residentes*	*8.12/1*	*35 388*	*35 388*	-	*89*	*Other resident sectors*
90	9e. Depósitos en euros	8.12/2	27 298	27 298	-	90	9e. Deposits in euro
91	9.1e. A la vista	8.12/3	10 505	10 505	-	91	9.1e. Overnight
92	9.2e. A plazo	8.12/4	14 671	14 671	-	92	9.2e. With agreed maturity
93	Del cual: hasta dos años	8.12/5	7 956	7 956	-	93	Of which: up to two years
94	9.3e. Con preaviso	8.12/6	288	288	-	94	9.3e. Redeemable at notice
95	9.4e. Cesiones temporales	8.12/7	1 833	1 833	-	95	9.4e. Repos
96	9x. Depósitos en monedas distintas del euro	8.12/8	8 091	8 091	-	96	9x. Deposits in other currencies
97	9.1x. A la vista	8.12/9	332	332	-	97	9.1x. Overnight
98	9.2x. A plazo	8.12/10	7 386	7 386	-	98	9.2x. With agreed maturity
99	Del cual: hasta dos años	8.12/11	4 354	4 354	-	99	Of which: up to two years
100	9.3x. Con preaviso	8.12/12	6	6	-	100	9.3x. Redeemable at notice
101	9.4x. Cesiones temporales	8.13/13	367	367	-	101	9.4x. Repos
102	**10. Participaciones en los fondos del mercado monetario**	**8.91/12**	**23**	**-**	**23**	**102**	**10. Money market fund shares/units**

Datos referidos a Abril de 2019

Millones de euros

	PASIVO (continuación)	Serie en cuadro y columna/ *Time series in table and column*	Otras instituciones financieras monetarias/ *Other monetary financial institutions* A=B+C	Entidades de crédito y EFC (Cuadro 8.B)/ *Credit institutions and CFIs (Table 8.B)* B	FMM (a) y EDE / *MMF (a) & ELMIs* C		LIABILITIES (continued)
103	**C. RESTO DEL MUNDO**	**8.3/4**	**103 345**	**103 309**	**35**	**103**	**C. REST OF THE WORLD**
104	**9. Depósitos (total)**	**8.13/1**	**103 311**	**103 309**	**1**	**104**	**9. Deposits (total)**
105	9.1. Depósitos en euros	8.13/2	61 864	61 864	-	105	9.1. Deposits in euro
106	A la vista, a plazo hasta dos años y con preaviso	-	30 498	30 497	1	106	Overnight, up to two years and redeemable at notice
107	A plazo a más de dos años	-	17 864	17 864	-	107	With agreed maturity over two years
108	Cesiones temporales	-	13 503	13 503	...	108	Repos
109	9.2. Depósitos en monedas distintas del euro	-	41 446	41 446	-	109	9.2. Deposits in other currencies
110	A la vista, a plazo hasta dos años y con preaviso	-	34 556	34 556	-	110	Overnight, up to two years and redeemable at notice
111	A plazo a más de dos años	-	2 685	2 685	-	111	With agreed maturity over two years
112	Cesiones temporales	-	4 205	4 205	...	112	Repos
113	**10. Participaciones en los fondos del mercado monetario**	**8.F/7**	**34**	**-**	**34**	**113**	**10. Money market fund shares/units**
114	**D. SIN CLASIFICAR**	**8.3/5**	**699 954**	**699 872**	**82**	**114**	**D. UNCLASSIFIED**
115	**11. Valores representativos de deuda**	**8.3/8**	**231 456**	**231 456**	**-**	**115**	**11. Debt securities issued**
116	11e. Euros	8.13/12	203 150	203 150	-	116	11e. In euro
117	Del cual: hasta dos años	-	21 206	21 206	-	117	Of which: up to two years
118	11x. Monedas distintas del euro	-	28 306	28 306	-	118	11x. Other currencies
119	Del cual: hasta dos años	-	6 970	6 970	-	119	Of which: up to two years
120	**13. Capital y reservas**	**8.3/9**	**268 083**	**268 030**	**52**	**120**	**13. Capital and reserves**
121	**14. Otros pasivos**	**8.3/10**	**200 416**	**200 386**	**30**	**121**	**14. Remaining liabilities**
122	14e. Del cual: euros	-	44 508	44 508	...	122	14e. Of which: euro
123	**TOTAL PASIVOS**	**8.3/1**	**2 668 148**	**2 662 164**	**5 985**	**123**	**TOTAL LIABILITIES**
124	**e Euros**	**8.3/11**	**2 121 653**	**2 115 751**	**5 902**	**124**	**e Euro**
125	**x Monedas distintas del euro**	**8.3/12**	**120 951**	**120 952**	**0**	**125**	**x Other currencies**
126	**s/c Sin clasificar por monedas**	**8.3/13**	**425 544**	**425 462**	**82**	**126**	**n/a Not classified by currencies**
	PRO MEMORIA						MEMORANDUM ITEM
a	Tenencias de valores representativos de deuda hasta dos años emitidos por las entidades de crédito	-	2 611	2 611	...	a	Holdings of debt securities up to two years issued by CI
b	Tenencias de instrumentos de patrimonio de fondos de inversión emitidos por las entidades de crédito	-	-	-	-	b	Holdings of money markets papers issued by credit institutions

April 2019 data

EUR millions

8.A Balance sheet by institutional grouping

8. OTHER MONETARY FINANCIAL INSTITUTIONS
A) Aggregated balance sheet according to the euro area returns

Véanse notas al final del capítulo./ *See notes at the end of the chapter.*

8. OTRAS INSTITUCIONES FINANCIERAS MONETARIAS
A) Balance agregado de las OIFM según los estados de la zona del euro

8.1 Activo=Pasivo de las OIFM, por instituciones

mm de euros

		Total OIFM (a) 1=2+6	Entidades de crédito y establecimientos financieros (b) 2=3+4+5	Entidades de depósito (c) 3	ICO 4	EFC (d) 5	FMM Y EDE (e) 6
14	R	2 973,1	2 965,7	2 829,8	86,4	49,6	7,4
15		2 828,4	2 820,0	2 703,5	64,4	52,1	8,4
16		2 727,9	2 718,0	2 610,0	50,6	57,5	9,8
17		2 723,3	2 715,9	2 610,9	43,3	61,7	7,3
18		2 645,2	2 638,2	2 536,5	37,1	64,6	7,0
19		2 676,9	2 672,7	2 575,7	32,4	64,6	4,2
18 *Dic*		2 645,2	2 638,2	2 536,5	37,1	64,6	7,0
19 *Ene*		2 643,3	2 636,1	2 538,4	35,0	62,7	7,1
Feb		2 632,8	2 624,9	2 525,5	37,3	62,1	8,0
Mar		2 688,5	2 680,8	2 580,7	36,6	63,5	7,7
Abr		2 665,9	2 659,8	2 560,4	36,8	62,6	6,0
May		2 670,3	2 664,4	2 571,4	33,6	59,4	5,9
Jun		2 697,7	2 691,8	2 597,2	33,2	61,4	5,9
Jul		2 682,0	2 676,0	2 581,2	33,0	61,8	6,0
Ago		2 706,4	2 700,4	2 606,3	32,7	61,3	6,0
Sep		2 693,9	2 689,7	2 594,5	33,1	62,1	4,2
Oct		2 689,9	2 685,8	2 589,9	33,9	62,0	4,1
Nov		2 719,4	2 715,4	2 618,4	34,6	62,4	4,0
Dic		2 676,9	2 672,7	2 575,7	32,4	64,6	4,2
20 *Ene*		2 682,6	2 678,5	2 584,0	31,8	62,7	4,1
Feb		2 702,2	2 698,2	2 603,9	32,1	62,2	4,0
Mar		2 787,5	2 783,0	2 685,6	35,3	62,1	4,5
Abr		2 803,8	2 799,4	2 704,6	34,4	60,4	4,5
May	P	2 815,3	2 811,0	2 716,2	35,6	59,1	4,4

Véanse notas al final del capítulo

8. OTRAS INSTITUCIONES FINANCIERAS MONETARIAS
A) Balance agregado de las OIFM según los estados de la zona del euro

8.2 Activo: resumen

mm de euros

		Total	Por residencia				Por instrumentos							Por monedas		
		=13a15= =6a12= 1=2a5=	Residentes en España (a) 2	Residentes en otros países de la zona euro (b) 3	Resto del mundo (c) 4	Rúbricas no clasif. por residencia del emisor 5=10a12	Préstamos y créditos 6	Valores representativos de deuda 7	Participaciones en Fondos de Inversión (d) 8	Participaciones en el capital (e) 9	Efectivo 10	Activo fijo 11	Otros activos no clasificados 12	Euros 13	Monedas distintas del euro 14	Sin clasificar 15=11+12
14	R	2 973,1	2 272,0	173,0	182,3	345,8	1 813,0	613,0	3,2	198,1	7,6	46,9	291,3	2 566,7	96,6	309,7
15		2 828,4	2 131,3	181,4	192,1	323,7	1 774,3	533,2	3,5	193,7	8,0	48,0	267,7	2 411,2	110,9	306,4
16		2 727,9	2 039,7	187,5	190,3	310,4	1 725,1	500,5	1,8	190,1	7,5	43,7	259,2	2 309,9	113,0	305,0
17		2 723,3	2 049,4	202,2	186,2	285,6	1 771,7	463,2	2,4	200,4	8,1	38,4	239,1	2 324,2	105,4	293,7
18		2 645,2	1 931,3	224,6	208,2	281,1	1 731,6	448,6	2,1	181,8	8,7	34,7	237,6	2 216,6	132,7	295,9
19		2 676,9	1 877,5	264,2	235,1	300,2	1 744,8	433,1	2,9	195,9	9,4	41,1	249,7	2 208,9	152,1	316,0
18 *Dic*		2 645,2	1 931,3	224,6	208,2	281,1	1 731,6	448,6	2,1	181,8	8,7	34,7	237,6	2 216,6	132,7	295,9
19 *Ene*		2 643,3	1 933,1	218,0	201,3	290,9	1 720,5	445,4	2,1	184,4	7,6	45,5	237,8	2 213,9	122,1	307,3
Feb		2 632,8	1 919,4	225,4	199,8	288,3	1 704,5	451,6	2,1	186,3	7,5	45,2	235,6	2 206,4	119,2	307,2
Mar		2 688,5	1 924,7	256,0	210,0	297,8	1 743,5	458,7	2,0	186,6	7,2	44,5	246,1	2 244,2	132,0	312,4
Abr		2 665,9	1 916,9	246,1	210,7	292,2	1 734,7	447,6	2,2	189,2	8,2	44,4	239,6	2 227,2	131,0	307,6
May		2 670,3	1 907,5	245,8	211,1	306,0	1 730,4	447,4	2,0	184,5	7,7	44,4	253,9	2 221,7	130,8	317,7
Jun		2 697,7	1 904,2	264,0	220,3	309,1	1 751,6	449,0	2,0	185,9	8,0	43,7	257,4	2 240,6	138,9	318,2
Jul		2 682,0	1 892,8	258,3	216,3	314,7	1 732,0	442,5	2,1	190,7	8,1	43,4	263,1	2 226,1	133,3	322,6
Ago		2 706,4	1 882,6	262,1	219,4	342,2	1 733,6	438,8	2,0	189,8	8,1	43,3	290,9	2 226,5	138,6	341,2
Sep		2 693,9	1 876,2	256,2	226,3	335,2	1 727,5	437,2	1,9	192,1	7,8	43,3	284,1	2 205,3	149,2	339,5
Oct		2 689,9	1 885,3	250,0	228,0	326,5	1 736,9	430,3	2,0	194,2	8,2	43,2	275,1	2 208,2	145,5	336,3
Nov		2 719,4	1 893,2	267,5	229,7	329,0	1 761,4	433,5	3,2	192,3	7,8	42,9	278,2	2 232,5	148,5	338,4
Dic		2 676,9	1 877,5	264,2	235,1	300,2	1 744,8	433,1	2,9	195,9	9,4	41,1	249,7	2 208,9	152,1	316,0
20 *Ene*		2 682,6	1 868,0	276,0	234,2	304,5	1 756,0	422,0	3,3	196,8	8,1	41,3	255,1	2 206,6	156,1	320,0
Feb		2 702,2	1 866,2	278,5	237,5	320,0	1 762,4	422,9	4,0	193,0	7,7	41,3	270,9	2 213,6	158,6	330,0
Mar		2 787,5	1 895,0	285,4	258,1	349,0	1 814,5	438,8	2,8	182,4	8,9	41,4	298,7	2 253,5	186,0	348,0
Abr		2 803,8	1 923,2	290,5	246,3	343,9	1 826,1	449,6	3,1	181,2	8,4	41,3	294,2	2 284,5	176,5	342,8
May	P	2 815,3	1 942,9	302,7	238,1	331,7	1 840,3	460,3	3,8	179,3	7,8	41,1	282,7	2 317,3	163,8	334,2

Véanse notas al final del capítulo

8. OTRAS INSTITUCIONES FINANCIERAS MONETARIAS — 8.3 Pasivo: resumen
A) Balance agregado de las OIFM según los estados de la zona del euro

mm de euros

		Total	Por residencia				Por instrumentos					Por monedas		
		=11a13 =6a10= 1=2a5=	Residentes en España (a)	Residentes en otros países de la zona euro (b)	Resto del mundo (c)	Rúbricas no clasificadas por residencia del tenedor (d)	Depósitos (e)	Participaciones en fondos del mercado monetario (f)	Valores representativos de deuda emitidos	Capital y reservas	Otros pasivos no clasificados	Euros	Monedas distintas del euro	Sin clasificar
		2	3	4	5=8 a 10	6	7	8	9	10	11	12	13=9+10
14	R	2 973,1	1 801,3	207,4	115,4	848,9	2 116,8	7,3	260,1	336,1	252,7	2 370,5	104,0	498,6
15		2 828,4	1 763,8	188,4	111,7	764,5	2 055,6	8,3	232,5	310,4	221,6	2 257,8	110,9	459,8
16		2 727,9	1 724,1	170,5	112,0	721,2	1 996,9	9,7	207,6	298,3	215,4	2 173,6	105,4	448,9
17		2 723,1	1 729,9	165,3	110,1	717,8	1 998,2	7,1	227,5	292,6	197,7	2 179,7	103,5	440,0
18		2 645,2	1 698,9	151,3	113,3	681,7	1 956,7	6,8	230,0	269,4	182,2	2 109,9	122,2	413,1
19		2 676,9	1 702,2	164,6	101,1	708,9	1 964,2	3,8	247,2	268,3	193,5	2 124,6	134,5	417,8
18 *Dic*		2 645,2	1 698,9	151,3	113,3	681,7	1 956,7	6,8	230,0	269,4	182,2	2 109,9	122,2	413,1
19 *Ene*		2 643,3	1 692,1	156,1	100,3	694,8	1 941,6	6,9	223,6	269,8	201,4	2 098,4	113,7	431,2
Feb		2 632,8	1 695,2	151,4	99,6	686,6	1 938,5	7,7	229,6	269,7	187,4	2 098,4	116,6	417,8
Mar		2 688,5	1 719,2	169,5	105,6	694,2	1 987,0	7,4	232,6	269,2	192,3	2 143,5	126,6	418,4
Abr		2 665,9	1 703,8	160,9	103,3	697,9	1 962,2	5,7	231,4	268,2	198,3	2 120,1	121,3	424,5
May		2 670,3	1 709,8	165,1	97,5	697,9	1 966,9	5,5	228,4	268,5	201,0	2 127,2	118,9	424,1
Jun		2 697,7	1 730,3	161,6	102,9	702,9	1 989,2	5,5	230,7	266,7	205,5	2 149,8	124,6	423,2
Jul		2 682,0	1 707,3	157,1	96,1	721,4	1 955,0	5,6	236,1	268,1	217,2	2 126,5	121,4	434,1
Ago		2 706,4	1 710,6	158,6	101,3	735,8	1 965,0	5,6	236,2	267,4	232,2	2 141,4	125,0	440,0
Sep		2 693,9	1 694,2	151,8	106,7	741,2	1 948,9	3,8	240,1	268,4	232,7	2 118,3	131,5	444,1
Oct		2 689,9	1 693,5	166,5	95,5	734,4	1 951,8	3,8	241,6	267,4	225,4	2 120,8	129,2	439,9
Nov		2 719,4	1 716,0	171,1	99,3	733,0	1 982,7	3,7	246,7	267,8	218,5	2 152,0	133,5	433,9
Dic		2 676,9	1 702,2	164,6	101,1	708,9	1 964,2	3,8	247,2	268,3	193,5	2 124,6	134,5	417,8
20 *Ene*		2 682,6	1 682,9	160,2	102,5	737,0	1 941,8	3,8	257,0	269,3	210,6	2 105,7	144,1	432,8
Feb		2 702,2	1 688,3	171,1	106,2	736,6	1 962,0	3,6	261,2	269,2	206,2	2 129,1	149,5	423,6
Mar		2 787,5	1 747,0	173,8	115,5	751,2	2 032,1	4,1	256,8	264,3	230,0	2 186,2	164,7	436,5
Abr		2 803,8	1 781,7	167,6	106,1	748,4	2 051,3	4,1	254,1	263,9	230,4	2 204,6	162,1	437,1
May	P	2 815,3	1 803,7	176,6	101,7	733,3	2 078,1	4,0	256,4	264,9	211,9	2 230,4	160,7	424,2

Véanse notas al final del capítulo

8. OTRAS INSTITUCIONES FINANCIERAS MONETARIAS — 8.4 Activo. Residentes en España
A) Balance agregado de las OIFM según los estados de la zona del euro

mm de euros

		Total	Préstamos y créditos								Valores representativos de deuda		Participaciones en Fondos de Inversión (c)	Participaciones en el capital (d)
			Total	Del cual Euros	IFM total	Del cual Euros	AAPP total (a)	Del cual Euros	Otros sectores residentes total (b)	Del cual Euros	Total	Del cual Euros		
		+12+13 1=2+10+	2=4+6+8	3=5+7+9	4	5	6	7	8	9	10	11	12	13
14	R	2 272,0	1 642,5	1 624,4	182,3	178,2	101,3	101,3	1 358,9	1 344,8	528,6	524,4	2,5	98,5
15		2 131,3	1 587,9	1 568,9	195,6	191,2	90,0	90,0	1 302,3	1 287,8	455,0	451,1	2,5	85,9
16		2 039,7	1 533,9	1 513,4	196,0	190,8	88,5	88,5	1 249,4	1 234,1	423,5	420,4	0,7	81,6
17		2 049,4	1 571,9	1 554,2	269,7	265,8	78,1	78,1	1 224,1	1 210,3	388,0	387,7	0,8	88,7
18		1 931,3	1 494,6	1 477,6	249,2	246,0	69,0	68,9	1 176,4	1 162,7	362,4	362,3	0,6	73,8
19		1 877,5	1 455,7	1 438,8	229,8	226,0	66,9	66,9	1 159,0	1 145,9	342,0	341,7	0,6	79,2
18 *Dic*		1 931,3	1 494,6	1 477,6	249,2	246,0	69,0	68,9	1 176,4	1 162,7	362,4	362,3	0,6	73,8
19 *Ene*		1 933,1	1 494,1	1 477,2	253,7	250,1	71,6	71,6	1 168,8	1 155,4	363,7	363,5	0,6	74,7
Feb		1 919,4	1 476,5	1 461,4	241,0	238,6	69,6	69,6	1 166,0	1 153,2	367,6	367,4	0,6	74,6
Mar		1 924,7	1 476,8	1 461,4	234,4	231,8	71,3	71,3	1 171,1	1 158,3	373,0	372,8	0,6	74,2
Abr		1 916,9	1 480,9	1 464,9	239,7	236,9	70,9	70,9	1 170,3	1 157,2	360,7	360,6	0,7	74,6
May		1 907,5	1 475,7	1 459,9	231,0	228,3	72,4	72,4	1 172,3	1 159,2	358,3	358,1	0,7	72,8
Jun		1 904,2	1 473,8	1 457,8	217,4	213,9	74,5	74,5	1 182,0	1 169,4	354,9	354,7	0,6	74,8
Jul		1 892,8	1 465,4	1 449,0	220,9	217,8	72,2	72,2	1 172,3	1 159,0	350,0	349,8	0,6	76,8
Ago		1 882,6	1 459,2	1 442,5	221,9	218,6	70,6	70,6	1 166,7	1 153,3	346,5	346,3	0,7	76,3
Sep		1 876,2	1 451,9	1 433,9	218,4	214,4	70,4	70,4	1 163,0	1 149,0	347,1	346,9	0,6	76,5
Oct		1 885,3	1 468,0	1 450,4	236,6	232,6	71,6	71,6	1 159,7	1 146,1	339,3	339,0	0,6	77,5
Nov		1 893,2	1 474,9	1 457,2	232,7	228,3	69,5	69,5	1 172,8	1 159,4	341,1	340,8	0,6	76,6
Dic		1 877,5	1 455,7	1 438,8	229,8	226,0	66,9	66,9	1 159,0	1 145,9	342,0	341,7	0,6	79,2
20 *Ene*		1 868,0	1 458,8	1 441,6	229,9	225,8	74,3	74,3	1 154,7	1 141,6	329,7	329,5	0,6	78,7
Feb		1 866,2	1 459,5	1 443,6	239,2	235,8	69,6	69,6	1 150,6	1 138,2	328,6	328,4	0,6	77,5
Mar		1 895,0	1 475,2	1 458,1	240,6	237,2	72,4	72,4	1 162,2	1 148,5	344,6	344,4	0,6	74,7
Abr		1 923,2	1 495,7	1 479,7	242,7	240,1	72,3	72,3	1 180,8	1 167,3	352,6	352,5	0,6	74,2
May	P	1 942,9	1 506,7	1 491,1	238,0	235,1	72,3	72,3	1 196,5	1 183,6	361,1	360,9	0,6	74,6

Véanse notas al final del capítulo

8. OTRAS INSTITUCIONES FINANCIERAS MONETARIAS
A) Balance agregado de las OIFM según los estados de la zona del euro

8.5 Activo.Residentes en España: detalle de valores representativos de deuda

mm de euros

		Del cual		IFM			AAPP		Otros sectores residentes	
		Total	Euros	Del cual			Del cual		Del cual	
				Total	Euros	Hasta dos años	Total	Euros	Total	Euros
		1=3+6+8	2=4+7+9	3	4	5	6	7	8	9
14	R	528,6	524,4	37,1	36,7	6,3	282,7	282,4	208,7	205,3
15		455,0	451,1	27,3	27,2	7,2	242,6	242,5	185,1	181,4
16		423,5	420,4	15,9	15,9	4,0	218,6	218,4	189,0	186,1
17		388,0	387,7	10,6	10,6	2,6	200,2	200,1	177,1	177,1
18		362,4	362,3	6,8	6,8	1,8	193,5	193,4	162,2	162,1
19		342,0	341,7	8,6	8,5	1,3	177,4	177,3	156,0	155,9
18 *Dic*		362,4	362,3	6,8	6,8	1,8	193,5	193,4	162,2	162,1
19 *Ene*		363,7	363,5	7,6	7,6	1,5	194,9	194,8	161,2	161,1
Feb		367,6	367,4	8,0	8,0	2,5	200,4	200,3	159,2	159,1
Mar		373,0	372,8	8,3	8,3	2,8	206,7	206,6	158,0	157,9
Abr		360,7	360,6	7,8	7,9	2,7	196,4	196,3	156,5	156,4
May		358,3	358,1	7,0	7,0	1,8	197,0	196,9	154,3	154,2
Jun		354,9	354,7	7,5	7,5	1,7	192,2	192,1	155,2	155,1
Jul		350,0	349,8	6,9	6,9	1,6	188,3	188,2	154,8	154,7
Ago		346,5	346,3	6,9	6,9	1,7	186,1	186,0	153,5	153,4
Sep		347,1	346,9	8,0	7,9	1,6	186,4	186,3	152,7	152,6
Oct		339,3	339,0	8,1	8,0	1,5	179,6	179,6	151,6	151,5
Nov		341,1	340,8	8,0	7,9	1,3	179,7	179,6	153,4	153,3
Dic		342,0	341,7	8,6	8,5	1,3	177,4	177,3	156,0	155,9
20 *Ene*		329,7	329,5	8,9	8,8	1,3	166,9	166,8	154,0	153,9
Feb		328,6	328,4	9,1	9,1	1,2	167,5	167,4	152,0	151,8
Mar		344,6	344,4	9,3	9,3	1,4	184,4	184,3	150,9	150,9
Abr		352,6	352,5	9,4	9,3	1,3	191,5	191,4	151,8	151,8
May	P	361,1	360,9	9,5	9,5	1,4	200,6	200,5	150,9	150,9

8. OTRAS INSTITUCIONES FINANCIERAS MONETARIAS
A) Balance agregado de las OIFM según los estados de la zona del euro

8.6 Activo. Residentes en otros países de la zona del euro

mm de euros

		Total	Préstamos y créditos								Valores representativos de deuda		Participaciones en Fondos de Inversión (b)	Participaciones en el capital (c)
			Del cual		IFM total	Del cual	AAPP total	Del cual	Otros sectores residentes total	Del cual	Del cual			
			Total	Euros		Euros		Euros		Euros	Total (a)	Euros		
		+12+13 1=2+10+	2=4+6+8	3=5+7+9	4	5	6	7	8	9	10	11	12	13
14	R	173,0	83,3	76,0	62,4	59,0	0,0	0,0	20,9	16,9	60,5	58,8	0,4	28,8
15		181,4	96,4	87,9	71,8	67,5	0,0	0,0	24,7	20,4	52,2	50,7	0,4	32,3
16		187,5	101,7	92,2	71,0	65,8	0,0	0,0	30,7	26,3	52,9	51,7	0,4	32,4
17		202,2	108,7	97,1	72,0	65,9	0,1	0,1	36,7	31,1	57,1	56,2	0,7	35,6
18		224,6	128,0	112,5	88,3	77,4	0,1	0,1	39,6	35,0	64,2	60,3	0,6	31,7
19		264,2	161,4	145,9	109,3	98,6	0,2	0,2	51,9	47,2	66,6	63,2	0,4	35,8
18 *Dic*		224,6	128,0	112,5	88,3	77,4	0,1	0,1	39,6	35,0	64,2	60,3	0,6	31,7
19 *Ene*		218,0	123,1	109,3	87,2	78,0	0,1	0,1	35,9	31,3	62,0	58,1	0,6	32,4
Feb		225,4	128,3	115,2	91,5	82,7	0,1	0,1	36,8	32,4	63,7	60,0	0,6	32,8
Mar		256,0	156,8	141,5	116,4	105,8	0,1	0,1	40,3	35,6	65,1	61,2	0,6	33,5
Abr		246,1	145,6	131,1	106,2	96,6	0,1	0,1	39,3	34,4	64,6	60,7	0,8	35,1
May		245,8	147,0	131,9	106,7	96,4	0,1	0,1	40,2	35,4	65,7	61,8	0,7	32,4
Jun		264,0	161,3	144,9	118,9	107,7	0,1	0,1	42,2	37,1	70,8	67,1	0,4	31,6
Jul		258,3	154,7	140,5	112,6	103,4	0,1	0,1	42,0	37,0	70,0	66,4	0,6	32,9
Ago		262,1	159,3	145,1	115,2	106,0	0,1	0,1	44,0	39,0	69,5	65,9	0,7	32,7
Sep		256,2	155,3	138,6	110,0	98,5	0,1	0,1	45,2	40,0	66,6	63,2	0,5	33,8
Oct		250,0	149,1	133,3	101,5	90,7	0,1	0,1	47,5	42,4	66,4	62,9	0,7	33,9
Nov		267,5	165,0	149,8	113,1	102,4	0,1	0,1	51,8	47,3	67,6	64,0	0,6	34,3
Dic		264,2	161,4	145,9	109,3	98,6	0,2	0,2	51,9	47,2	66,6	63,2	0,4	35,8
20 *Ene*		276,0	172,2	153,6	123,0	109,8	0,2	0,2	49,0	43,6	67,4	64,0	0,8	35,6
Feb		278,5	174,3	155,7	124,9	111,4	0,2	0,2	49,2	44,1	69,8	66,3	1,4	33,0
Mar		285,4	186,0	163,5	132,8	116,2	0,2	0,2	52,9	47,1	69,3	66,1	0,4	29,8
Abr		290,5	187,8	166,7	136,1	120,9	0,2	0,2	51,5	45,6	71,7	68,6	0,3	30,6
May	P	302,7	198,1	176,8	144,4	129,4	0,2	0,2	53,5	47,2	74,0	71,0	0,4	30,2

Véanse notas al final del capítulo

8. OTRAS INSTITUCIONES FINANCIERAS MONETARIAS
A) Balance agregado de las OIFM según los estados de la zona del euro

8.7 Activo. Residentes en otros países de la zona euro: detalle de valores representativos de deuda

mm de euros

		Del cual		IFM			AAPP		Otros sectores residentes	
		Total	Euros	Del cual			Del cual		Del cual	
				Total	Euros	Hasta dos años	Total	Euros	Total	Euros
		1=3+6+8	2=4+7+9	3	4	5	6	7	8	9
14	R	60,5	58,8	6,7	6,5	2,4	29,4	29,1	24,4	23,2
15		52,2	50,7	4,0	3,8	0,3	36,2	36,0	12,0	10,9
16		52,9	51,7	4,3	4,0	0,4	38,1	37,9	10,5	9,8
17		57,1	56,2	5,3	5,1	0,4	46,2	46,0	5,7	5,2
18		64,2	60,3	3,7	3,5	0,1	48,4	48,2	12,1	8,7
19		66,6	63,2	5,9	5,7	0,2	46,6	46,2	14,1	11,3
18 *Dic*		64,2	60,3	3,7	3,5	0,1	48,4	48,2	12,1	8,7
19 *Ene*		62,0	58,1	3,5	3,3	0,1	46,1	45,9	12,3	8,9
Feb		63,7	60,0	4,2	4,0	0,1	46,7	46,6	12,8	9,3
Mar		65,1	61,2	4,5	4,3	0,2	47,6	47,4	13,0	9,5
Abr		64,6	60,7	4,2	4,0	0,1	46,9	46,7	13,5	10,0
May		65,7	61,8	3,3	3,1	0,1	48,6	48,4	13,8	10,4
Jun		70,8	67,1	5,0	4,7	0,2	51,6	51,4	14,2	10,9
Jul		70,0	66,4	5,5	5,3	0,2	50,7	50,5	13,8	10,6
Ago		69,5	65,9	5,7	5,4	0,2	50,0	49,8	13,8	10,7
Sep		66,6	63,2	5,4	5,2	0,1	47,7	47,5	13,5	10,5
Oct		66,4	62,9	5,5	5,3	0,1	47,6	47,3	13,3	10,3
Nov		67,6	64,0	5,9	5,6	0,2	47,9	47,5	13,8	10,9
Dic		66,6	63,2	5,9	5,7	0,2	46,6	46,2	14,1	11,3
20 *Ene*		67,4	64,0	6,2	6,0	0,1	47,5	47,1	13,7	10,9
Feb		69,8	66,3	6,5	6,1	0,2	49,7	49,4	13,5	10,7
Mar		69,3	66,1	6,8	6,5	0,2	49,5	49,2	13,0	10,5
Abr		71,7	68,6	6,9	6,6	0,1	51,0	50,7	13,8	11,3
May	P	74,0	71,0	7,0	6,7	0,1	53,3	53,0	13,8	11,4

8. OTRAS INSTITUCIONES FINANCIERAS MONETARIAS
A) Balance agregado de las OIFM según los estados de la zona del euro

8.8 Activo. Resto del mundo

mm de euros

		Total	Del cual	Préstamos y créditos					Valores representativos de deuda		Participaciones en Fondos de Inversión (a)	Participaciones en el capital (b)
			Euros	Total	Del cual	EC y EFC	AAPP	Otros sectores residentes	Total	Del cual		
					Euros					Euros		
		1=3+8+10	2	3	4	5	6	7	8	9	10	11
14	R	182,3	49,2	87,2	44,6	51,2	1,6	34,4	23,9	4,6	0,4	70,8
15		192,1	41,5	90,0	36,1	51,8	1,8	36,4	25,9	5,4	0,7	75,5
16		190,3	38,8	89,4	32,7	48,0	2,2	39,3	24,0	6,2	0,7	76,1
17		186,2	38,6	91,0	34,2	49,5	3,2	38,3	18,1	4,4	0,9	76,1
18		208,2	40,2	109,0	35,9	59,1	3,8	46,1	22,0	4,3	0,9	76,3
19		235,1	42,7	127,7	36,6	71,6	3,0	53,1	24,6	6,1	2,0	80,9
18 *Dic*		208,2	40,2	109,0	35,9	59,1	3,8	46,1	22,0	4,3	0,9	76,3
19 *Ene*		201,3	40,6	103,4	35,3	55,9	3,8	43,7	19,8	5,4	0,8	77,3
Feb		199,8	38,0	99,7	32,2	52,3	3,6	43,7	20,3	5,8	0,8	78,9
Mar		210,0	39,6	109,9	33,5	57,3	3,6	48,9	20,6	6,1	0,7	78,9
Abr		210,7	40,2	108,3	34,0	58,4	3,3	46,5	22,2	6,2	0,7	79,5
May		211,1	41,6	107,7	34,5	58,7	3,3	45,6	23,4	7,1	0,7	79,3
Jun		220,3	43,4	116,5	36,0	63,0	3,3	50,2	23,3	7,4	0,9	79,5
Jul		216,3	42,5	111,9	35,5	62,6	3,3	46,0	22,5	7,0	0,9	81,0
Ago		219,4	42,2	115,1	35,3	64,7	3,3	47,0	22,8	6,9	0,7	80,8
Sep		226,3	41,1	120,2	34,4	66,0	3,1	51,1	23,5	6,7	0,8	81,8
Oct		228,0	43,6	119,8	37,4	67,3	3,0	49,5	24,6	6,3	0,7	82,8
Nov		229,7	42,5	121,5	36,3	69,5	3,0	48,9	24,9	6,3	1,9	81,4
Dic		235,1	42,7	127,7	36,6	71,6	3,0	53,1	24,6	6,1	2,0	80,9
20 *Ene*		234,2	41,5	125,0	35,1	70,9	3,0	51,1	24,9	6,4	1,9	82,5
Feb		237,5	42,5	128,6	35,7	73,0	3,1	52,6	24,5	6,8	1,9	82,4
Mar		258,1	44,0	153,3	36,6	91,1	3,0	59,2	24,9	7,3	1,9	78,0
Abr		246,3	40,7	142,6	33,8	83,5	3,0	56,1	25,2	7,0	2,1	76,3
May	P	238,1	44,9	135,5	37,5	79,3	3,0	53,2	25,2	7,5	2,7	74,6

Véanse notas al final del capítulo

8. OTRAS INSTITUCIONES FINANCIERAS MONETARIAS
A) Balance agregado de las OIFM según los estados de la zona del euro

8.9 Pasivo. Depósitos de los residentes en España: por sectores y por instrumentos de los depósitos de Otras Administraciones Públicas

mm de euros

		Del cual		Por sectores									OOAAPP. Por instrumentos			
		Total	Euros	IFM					AAPP (a)			Otros sectores residentes (b)	A la vista	Del cual A plazo		Resto
				Del cual Total	Del cual Euros	Entida. de crédito sujetas a reservas mínimas y BE	Del cual A plazo hasta dos años	Fondos del mercado monetario	Administración Central	Otras Administraciones Públicas	Del cual Euros				Hasta dos años	
		11 1=3+8+9+	2	3=5+7	4	5	6	7	8	+15 +13+12=9	10	11	12	13	14	15
14		1 794,1	1 759,9	314,3	307,6	310,2	67,4	4,0	42,7	33,4	33,4	1 403,7	26,1	6,8	6,0	0,5
15		1 755,6	1 718,3	306,4	298,1	302,8	59,7	3,6	40,8	36,2	36,2	1 372,1	29,7	6,4	5,5	0,2
16		1 714,5	1 676,4	291,3	281,2	288,2	40,7	3,2	13,6	40,8	40,8	1 368,8	34,9	5,8	4,9	0,1
17		1 722,9	1 698,4	329,8	322,7	327,5	48,7	2,3	14,5	47,3	47,3	1 331,5	41,5	5,7	4,9	0,1
18		1 692,2	1 671,2	290,6	285,1	287,8	31,5	2,8	15,6	56,2	56,2	1 329,8	51,3	4,8	4,1	0,1
19		1 698,4	1 674,1	256,4	249,8	254,0	32,8	2,5	15,4	54,0	54,0	1 372,6	49,9	4,1	3,6	0,1
18 *Dic*		1 692,2	1 671,2	290,6	285,1	287,8	31,5	2,8	15,6	56,2	56,2	1 329,8	51,3	4,8	4,1	0,1
19 *Ene*		1 685,3	1 665,9	292,4	288,5	289,7	29,9	2,6	18,9	52,3	52,3	1 321,6	47,6	4,6	4,0	0,1
Feb		1 687,5	1 668,0	291,0	287,3	288,0	29,0	3,0	17,3	53,9	53,9	1 325,4	48,9	4,9	4,3	0,1
Mar		1 711,8	1 691,8	292,8	288,9	289,6	28,4	3,1	15,7	56,1	56,1	1 347,3	51,2	4,8	4,2	0,1
Abr		1 698,1	1 676,8	288,8	284,6	285,9	27,8	3,0	17,2	56,8	56,8	1 335,3	52,0	4,6	4,1	0,1
May		1 704,3	1 684,0	290,6	286,5	287,9	27,4	2,7	15,2	57,8	57,8	1 340,7	53,3	4,4	3,9	0,1
Jun		1 724,8	1 703,4	281,5	276,5	279,0	32,1	2,5	15,5	59,3	59,3	1 368,5	54,5	4,6	4,1	0,1
Jul		1 701,8	1 681,4	279,7	275,0	276,9	29,9	2,8	17,7	56,9	56,9	1 347,4	52,5	4,4	3,9	0,0
Ago		1 705,0	1 683,9	278,2	273,2	275,6	30,5	2,6	16,3	58,7	58,7	1 351,8	54,3	4,4	3,9	0,1
Sep		1 690,4	1 667,4	262,7	256,2	260,2	30,4	2,5	15,1	59,0	59,0	1 353,5	54,7	4,3	3,8	0,0
Oct		1 689,8	1 668,4	270,6	265,2	267,8	31,4	2,9	16,2	59,9	59,9	1 343,1	55,4	4,4	3,9	0,1
Nov		1 712,4	1 689,9	271,2	265,4	268,6	32,2	2,7	15,2	65,9	65,9	1 360,1	61,4	4,4	3,9	0,1
Dic		1 698,4	1 674,1	256,4	249,8	254,0	32,8	2,5	15,4	54,0	54,0	1 372,6	49,9	4,1	3,6	0,1
20 *Ene*		1 679,2	1 656,2	259,0	252,8	255,5	34,3	3,5	16,9	51,3	51,3	1 351,9	47,3	4,0	3,5	0,1
Feb		1 684,8	1 662,4	261,1	255,6	258,0	36,1	3,1	14,4	53,1	53,0	1 356,3	49,0	3,9	3,5	0,1
Mar		1 742,9	1 708,4	300,9	285,4	298,2	73,3	2,7	15,3	49,9	49,9	1 376,7	46,0	3,8	3,4	0,0
Abr		1 777,7	1 746,3	305,0	294,9	302,4	78,3	2,6	15,3	53,1	53,1	1 404,2	49,5	3,6	3,1	0,1
May	P	1 799,8	1 768,2	312,2	301,0	309,6	83,5	2,6	13,9	52,4	52,4	1 421,4	49,0	3,3	2,9	0,1

Véanse notas al final del capítulo

8. OTRAS INSTITUCIONES FINANCIERAS MONETARIAS
A) Balance agregado de las OIFM según los estados de la zona del euro

8.10 Pasivo. Depósitos de los residentes en España: detalle de otros sectores residentes

mm de euros

		Total	Depósitos en euros						Depósitos en moneda extranjera					
			Total	A la vista	Del cual A plazo total	Del cual Hasta dos años	Con preaviso	Cesiones temporales	Total	A la vista	Del cual A plazo total	Del cual Hasta dos años	Con preaviso	Cesiones temporales
		1=2+8	2=3+4+6+7	3	4	5	6	7	12+13 8=9+10+	9	10	11	12	13
14		1 403,7	1 376,2	549,6	767,3	372,6	0,1	59,2	27,5	8,7	18,7	4,8	-	0,0
15		1 372,1	1 343,2	636,9	664,7	352,0	0,1	41,6	28,9	11,6	17,3	4,5	-	-
16		1 368,8	1 340,9	740,9	567,7	305,0	0,1	32,2	27,9	11,2	16,7	8,2	-	-
17		1 331,5	1 314,0	844,6	441,6	218,6	0,1	27,8	17,5	11,0	6,4	4,7	-	-
18		1 329,8	1 314,4	919,3	372,4	177,8	0,1	22,6	15,4	10,0	5,4	5,0	-	-
19		1 372,6	1 354,9	1 006,9	329,1	150,0	0,3	18,5	17,7	12,7	5,0	4,6	-	-
18 *Dic*		1 329,8	1 314,4	919,3	372,4	177,8	0,1	22,6	15,4	10,0	5,4	5,0	-	-
19 *Ene*		1 321,6	1 306,2	920,7	368,4	175,9	0,1	17,1	15,5	9,8	5,6	5,2	-	-
Feb		1 325,4	1 309,6	928,2	365,1	174,6	0,1	16,2	15,8	10,3	5,6	5,2	-	-
Mar		1 347,3	1 331,1	951,8	362,0	172,8	0,1	17,3	16,2	10,1	6,1	5,7	-	-
Abr		1 335,3	1 318,3	941,8	357,8	170,8	0,1	18,6	17,0	11,1	6,0	5,5	-	-
May		1 340,7	1 324,6	954,3	351,5	167,3	0,2	18,7	16,1	10,0	6,0	5,6	-	-
Jun		1 368,5	1 352,1	984,2	348,7	164,5	0,2	19,0	16,4	11,2	5,2	4,8	-	-
Jul		1 347,4	1 331,9	967,4	346,0	162,6	0,2	18,3	15,5	10,0	5,6	5,1	-	0,0
Ago		1 351,8	1 335,8	974,3	342,8	160,9	0,2	18,4	16,1	10,8	5,3	4,9	-	-
Sep		1 353,5	1 337,1	981,2	339,3	159,4	0,2	16,5	16,4	11,0	5,4	5,0	-	-
Oct		1 343,1	1 327,1	974,4	334,8	156,3	0,3	17,7	16,0	10,9	5,0	4,6	-	-
Nov		1 360,1	1 343,5	994,9	330,7	152,7	0,3	17,6	16,6	11,4	5,2	4,8	-	-
Dic		1 372,6	1 354,9	1 006,9	329,1	150,0	0,3	18,5	17,7	12,7	5,0	4,6	-	-
20 *Ene*		1 351,9	1 335,3	995,5	322,9	146,2	0,3	16,6	16,6	11,2	5,4	5,0	-	-
Feb		1 356,3	1 339,5	1 005,4	318,8	143,5	0,3	15,0	16,8	11,6	5,2	4,9	-	0,0
Mar		1 376,7	1 357,9	1 030,8	313,8	141,3	0,3	12,9	18,8	13,2	5,6	5,3	-	-
Abr		1 404,2	1 383,0	1 058,5	311,1	138,3	0,3	13,0	21,2	13,4	7,8	7,5	-	-
May	P	1 421,4	1 401,0	1 078,1	308,3	136,7	0,3	14,2	20,4	13,5	6,9	6,5	-	-

8. OTRAS INSTITUCIONES FINANCIERAS MONETARIAS
A) Balance agregado de las OIFM según los estados de la zona del euro

8.11 Pasivo. Depósitos de residentes en otros países de la zona euro: por sectores y por instrumentos de los depósitos de Otras Administraciones Públicas

mm de euros

	Por sectores											OOAAPP: por instrumentos				
	Total	Del cual Euros	IFM Total	IFM Del cual Euros	IFM Entida. de crédito sujetas a reservas mínimas y BCNs	IFM Del cual Hasta dos años	IFM Fondos del mercado monetario	AAPP Administración Central	AAPP Otras Administraciones Públicas	AAPP Del cual Euros	Otros sectores residentes (a)	A la vista	A plazo	Del cual Hasta dos años	Con preaviso	Cesiones temporales
	+11 1=3+8+9	2	3	4	5	6	7	8	+15+16 13+12=9	10	11	12	13	14	15	16
14	207,4	189,1	162,5	148,5	162,4	52,8	0,1	3,9	0,0	0,0	41,0	0,0	-	-	-	-
15	188,3	170,2	142,9	128,7	142,8	44,7	0,2	2,0	0,0	0,0	43,4	0,0	-	-	-	-
16	170,5	155,5	129,5	119,4	129,3	42,1	0,2	0,0	0,0	0,0	40,9	0,0	-	-	-	-
17	165,2	149,0	133,0	121,9	133,0	41,7	0,0	0,0	0,0	0,0	32,2	0,0	-	-	-	-
18	151,3	128,5	116,0	100,3	116,0	40,6	0,0	0,0	0,0	0,0	35,3	0,0	-	-	-	-
19	164,6	136,9	131,6	111,7	131,4	44,7	0,2	0,0	0,0	0,0	33,0	0,0	-	-	-	-
18 *Dic*	151,3	128,5	116,0	100,3	116,0	40,6	0,0	0,0	0,0	0,0	35,3	0,0	-	-	-	-
19 *Ene*	156,1	131,5	123,4	105,5	123,4	40,9	0,0	0,0	0,0	0,0	32,6	0,0	-	-	-	-
Feb	151,4	127,7	119,2	101,7	119,2	40,9	0,0	0,0	0,0	0,0	32,2	0,0	-	-	-	-
Mar	169,5	143,6	134,9	117,5	134,9	42,0	0,0	0,0	0,0	0,0	34,6	0,0	-	-	-	-
Abr	160,8	134,9	125,2	107,3	125,2	41,7	0,0	0,0	0,0	0,0	35,6	0,0	-	-	-	-
May	165,1	141,1	127,2	110,7	127,2	41,2	0,0	0,0	0,0	0,0	37,9	0,0	-	-	-	-
Jun	161,6	138,0	129,3	112,4	129,3	44,1	0,0	0,0	0,0	0,0	32,3	0,0	-	-	-	-
Jul	157,1	132,6	123,8	106,3	123,8	42,8	0,0	0,0	0,0	0,0	33,3	0,0	-	-	-	-
Ago	158,6	134,5	125,9	108,4	125,6	43,5	0,3	0,0	0,0	0,0	32,7	0,0	-	-	-	-
Sep	151,8	125,7	119,5	101,1	118,8	42,2	0,7	0,0	0,0	0,0	32,2	0,0	-	-	-	-
Oct	166,5	138,7	130,8	110,6	130,2	43,0	0,6	0,0	0,0	0,0	35,7	0,0	-	-	-	-
Nov	171,0	143,7	136,1	116,0	135,6	44,4	0,6	0,0	0,0	0,0	34,9	0,0	-	-	-	-
Dic	164,6	136,9	131,6	111,7	131,4	44,7	0,2	0,0	0,0	0,0	33,0	0,0	-	-	-	-
20 *Ene*	160,2	130,3	125,7	103,6	125,2	43,1	0,5	0,0	0,4	0,4	34,1	0,0	0,4	0,4	-	-
Feb	171,1	139,0	135,0	111,5	134,9	42,6	0,1	0,5	0,1	0,1	35,5	0,1	-	-	-	-
Mar	173,8	142,9	141,3	118,3	141,3	45,2	0,0	0,0	0,0	0,0	32,4	0,0	-	-	-	-
Abr	167,6	133,8	131,1	106,6	130,8	45,3	0,3	0,0	0,1	0,1	36,3	0,1	-	-	-	-
May P	176,6	142,7	136,4	112,0	135,9	44,1	0,4	0,0	0,1	0,1	40,1	0,1	-	-	-	-

Véanse notas al final del capítulo

8. OTRAS INSTITUCIONES FINANCIERAS MONETARIAS
A) Balance agregado de las OIFM según los estados de la zona del euro

8.12 Pasivo. Depósitos de residentes en otros países de la zona euro: detalle de otros sectores residentes

mm de euros

	Total	Depósitos en euros						Depósitos en monedas distintas del euro					
		Total	A la vista	A plazo total	Del cual Hasta dos años	Con preaviso	Cesiones temporales	Total	A la vista	A plazo total	Del cual Hasta dos años	Con preaviso	Cesiones temporales
	1=2+8	2=3+4+6+7	3	4	5	6	7	+12+13 8=9+10+	9	10	11	12	13
14	41,0	36,8	5,3	19,9	12,2	0,2	11,3	4,2	0,3	3,9	1,9	0,0	-
15	43,4	39,4	5,6	18,3	11,5	0,2	15,4	3,9	0,3	3,6	1,9	0,0	-
16	40,9	36,1	9,6	15,6	9,8	0,2	10,7	4,8	0,6	3,9	1,9	0,0	0,3
17	32,2	27,1	9,1	13,2	6,7	0,1	4,7	5,1	0,3	4,6	3,3	0,0	0,2
18	35,3	28,2	9,7	16,8	9,6	0,3	1,4	7,1	0,4	6,5	3,6	0,0	0,2
19	33,0	25,1	9,3	12,7	5,3	0,7	2,4	7,8	0,4	7,1	3,7	0,0	0,3
18 *Dic*	35,3	28,2	9,7	16,8	9,6	0,3	1,4	7,1	0,4	6,5	3,6	0,0	0,2
19 *Ene*	32,6	26,0	9,4	14,4	7,2	0,3	1,8	6,6	0,4	6,1	3,2	0,0	0,2
Feb	32,2	25,9	9,8	15,1	7,9	0,3	0,8	6,2	0,4	5,7	2,8	0,0	0,1
Mar	34,6	26,1	10,4	14,6	7,5	0,3	0,8	8,5	0,4	7,7	4,7	0,0	0,4
Abr	35,6	27,6	10,4	14,9	8,0	0,4	1,8	8,1	0,3	7,4	4,4	0,0	0,4
May	37,9	30,4	11,5	14,9	7,8	0,6	3,4	7,5	0,4	6,8	3,7	0,0	0,3
Jun	32,3	25,5	10,2	13,5	6,1	0,7	1,1	6,7	0,4	6,1	3,1	0,0	0,3
Jul	33,3	26,3	10,2	13,8	6,5	0,7	1,5	7,0	0,4	6,5	3,5	0,0	0,1
Ago	32,7	26,0	10,5	14,1	7,0	0,7	0,7	6,7	0,6	6,0	2,9	0,0	0,1
Sep	32,2	24,6	10,5	12,8	5,7	0,7	0,7	7,6	0,5	7,0	3,8	0,0	0,1
Oct	35,7	28,1	11,0	12,3	5,3	0,7	4,1	7,6	0,5	6,9	3,6	0,0	0,2
Nov	34,9	27,7	9,0	13,8	6,9	0,7	4,2	7,2	0,5	6,5	3,1	0,0	0,2
Dic	33,0	25,1	9,3	12,7	5,3	0,7	2,4	7,8	0,4	7,1	3,7	0,0	0,3
20 *Ene*	34,1	26,3	10,0	12,4	5,1	0,6	3,4	7,8	0,5	7,1	3,6	0,0	0,2
Feb	35,5	26,9	10,4	12,0	5,1	0,4	4,1	8,6	0,4	7,5	3,7	0,0	0,7
Mar	32,4	24,6	11,0	11,5	5,1	0,2	1,8	7,8	0,6	6,9	3,1	0,0	0,3
Abr	36,3	27,1	11,0	11,9	5,5	0,2	3,9	9,2	0,7	8,3	4,4	0,0	0,2
May P	40,1	30,6	11,0	12,6	6,0	0,2	6,7	9,6	0,5	8,6	4,9	0,0	0,4

8. OTRAS INSTITUCIONES FINANCIERAS MONETARIAS
A) Balance agregado de las OIFM según los estados de la zona del euro

8.13 Pasivo. Resto del mundo y rúbricas no clasificadas por residencia: total y algunos detalles

mm de euros

	Resto del mundo. Depósitos									Rúbricas no clasificadas (b)					
	Del cual		Bancos					AAPP	Otros secto-res re-siden-tes	Total	Valores representativos de deuda emitidos			Capital y Reservas	Otros pasivos
	Total	Euros	Total	Vista	Plazo hasta dos años	A plazo más de dos años	Ce-siones tempo-rales (a)				Total	Del cual Euros	Del cual Hasta 2 años		
	1	2	3	4	5	6	7	8	9	+15 10=11+14	11	12	13	14	15
14	115,4	77,7	68,5	7,8	36,8	6,1	17,8	0,3	46,6	848,9	260,1	249,7	30,5	336,1	252,7
15	111,7	71,7	65,9	8,4	38,8	5,0	13,7	0,8	45,0	764,5	232,5	220,5	30,8	310,4	221,6
16	112,0	74,4	58,6	8,1	34,0	4,3	12,1	0,7	52,7	721,2	207,6	196,8	28,4	298,3	215,4
17	110,1	76,1	60,0	5,7	34,8	3,9	15,5	0,6	49,5	717,8	227,5	202,0	31,5	292,6	197,7
18	113,2	67,9	63,6	7,2	36,3	3,1	17,0	0,7	49,0	681,7	230,0	200,1	29,1	269,4	182,2
19	101,1	57,9	54,6	8,7	34,0	2,4	9,4	0,2	46,3	708,9	247,2	212,1	24,7	268,3	193,5
18 *Dic*	113,2	67,9	63,6	7,2	36,3	3,1	17,0	0,7	49,0	681,7	230,0	200,1	29,1	269,4	182,2
19 *Ene*	100,3	59,6	55,2	9,5	31,0	2,8	11,8	0,4	44,7	694,8	223,6	197,5	24,1	269,8	201,4
Feb	99,6	59,0	55,1	7,5	32,3	2,8	12,5	0,2	44,2	686,6	229,6	200,5	27,0	269,7	187,4
Mar	105,6	58,7	60,3	7,5	35,2	2,8	14,8	0,2	45,1	694,2	232,6	203,3	27,2	269,2	192,3
Abr	103,3	61,8	60,5	9,4	32,7	2,8	15,7	0,3	42,5	697,9	231,4	203,1	28,2	268,2	198,3
May	97,5	55,6	53,7	8,4	30,7	2,6	12,0	0,2	43,5	697,9	228,4	200,1	26,4	268,5	201,0
Jun	102,9	57,7	59,1	10,0	32,7	2,6	13,7	0,4	43,4	702,9	230,7	200,8	26,0	266,7	205,5
Jul	96,1	54,3	50,8	8,7	32,2	2,7	7,3	0,4	44,9	721,4	236,1	206,0	25,1	268,1	217,2
Ago	101,3	57,4	53,8	9,5	31,3	2,6	10,3	0,4	47,1	735,8	236,2	206,4	24,0	267,4	232,2
Sep	106,7	62,4	59,8	9,6	32,5	2,6	15,1	0,2	46,8	741,2	240,1	207,7	24,8	268,4	232,7
Oct	95,4	53,5	49,3	9,2	30,2	2,5	7,4	0,2	45,9	734,4	241,6	208,8	25,7	267,4	225,4
Nov	99,3	56,7	50,1	7,9	30,8	2,4	8,9	0,2	49,0	733,0	246,7	211,4	26,9	267,8	218,5
Dic	101,1	57,9	54,6	8,7	34,0	2,4	9,4	0,2	46,3	708,9	247,2	212,1	24,7	268,3	193,5
20 *Ene*	102,5	54,7	55,9	10,0	33,4	2,4	10,2	0,2	46,4	737,0	257,0	218,9	27,9	269,3	210,6
Feb	106,1	55,4	57,7	10,6	35,3	2,4	9,4	0,2	48,2	736,6	261,2	222,9	28,7	269,2	206,2
Mar	115,5	59,7	64,7	11,6	38,2	2,4	12,5	0,3	50,5	751,2	256,8	219,8	28,4	264,3	230,0
Abr	106,1	54,9	59,0	10,4	34,1	2,3	12,2	0,2	46,9	748,4	254,1	215,2	27,9	263,9	230,4
May P	101,7	52,4	54,6	9,5	34,1	2,3	8,8	0,2	46,9	733,3	256,4	215,9	27,1	264,9	211,9

(b) Pasivos excepto depósitos y participaciones de Fondos Monetarios.

8. OTRAS INSTITUCIONES FINANCIERAS MONETARIAS
B) Detalles del activo y del pasivo

8.14 Préstamos y depósitos de las OIFM frente a las AAPP residentes en España. Detalle por instituciones

mm de euros

	Préstamos y créditos						Depósitos					
	Total OIFM (a)	Entidades de crédito y EFC	Entidades de depósito	ICO	EFC	FMM y EDE	Total OIFM (a)	Entidades de crédito y EFC	Entidades de depósito	ICO	EFC	FMM y EDE
	1=2+6	2=3+4+5	3	4	5	6	7=8+12	8=9+10+11	9	10	11	12
14	101,3	101,3	94,7	5,7	0,9	-	76,2	76,1	73,4	2,7	0,0	0,0
15	90,0	90,0	85,7	3,6	0,7	-	77,1	77,1	76,1	0,9	0,0	0,1
16	88,5	88,5	83,9	3,8	0,8	-	54,4	54,4	53,4	0,9	0,0	0,1
17	78,1	78,1	74,3	3,1	0,7	-	61,7	61,7	60,9	0,8	0,0	0,1
18	69,0	69,0	65,7	2,7	0,5	-	71,8	71,8	70,9	0,9	0,0	0,1
19	66,9	66,9	63,8	2,8	0,4	-	69,4	69,4	68,8	0,6	0,0	0,2
18 *Dic*	69,0	69,0	65,7	2,7	0,5	-	71,8	71,8	70,9	0,9	0,0	0,1
19 *Ene*	71,6	71,6	68,5	2,7	0,5	-	71,3	71,3	69,1	2,1	0,0	0,2
Feb	69,6	69,6	66,5	2,6	0,5	-	71,1	71,1	68,9	2,2	0,0	0,2
Mar	71,3	71,3	67,9	2,9	0,5	-	71,8	71,8	71,1	0,6	0,0	0,2
Abr	70,9	70,9	67,4	3,0	0,5	-	74,0	74,0	73,4	0,5	0,0	0,2
May	72,4	72,4	69,4	2,5	0,5	-	73,0	73,0	72,4	0,6	0,0	0,2
Jun	74,5	74,5	71,5	2,5	0,5	-	74,8	74,8	74,1	0,7	0,0	0,3
Jul	72,2	72,2	69,4	2,4	0,5	-	74,6	74,6	73,7	0,9	0,0	0,3
Ago	70,6	70,6	67,7	2,4	0,4	-	75,0	75,0	73,9	1,1	0,0	0,3
Sep	70,4	70,4	66,5	3,4	0,5	-	74,1	74,1	73,6	0,6	0,0	0,3
Oct	71,6	71,6	68,0	3,2	0,4	-	76,2	76,2	75,6	0,6	0,0	0,3
Nov	69,5	69,5	66,2	2,9	0,3	-	81,1	81,1	80,5	0,5	0,0	0,2
Dic	66,9	66,9	63,8	2,8	0,4	-	69,4	69,4	68,8	0,6	0,0	0,2
20 *Ene*	74,3	74,3	71,3	2,8	0,2	-	68,2	68,2	67,6	0,6	0,0	0,2
Feb	69,6	69,6	66,6	2,8	0,2	-	67,4	67,4	66,6	0,8	0,0	0,2
Mar	72,4	72,4	69,4	2,7	0,3	-	65,2	65,2	64,5	0,7	0,0	0,2
Abr	72,3	72,3	69,3	2,7	0,3	-	68,4	68,4	67,7	0,7	0,0	0,2
May P	72,3	72,3	69,3	2,6	0,3	-	66,2	66,2	65,2	1,1	0,0	0,2

Véanse notas al final del capítulo

8. OTRAS INSTITUCIONES FINANCIERAS MONETARIAS
B) Detalles del activo y del pasivo

8.15 Préstamos y depósitos de las OIFM frente a Otros sectores residentes en España. Detalle por instituciones

mm de euros

		Préstamos y créditos						Depósitos					
		Total OIFM (a)	Entidades de crédito y EFC	Entidades de depósito	ICO	EFC	FMM y EDE	Total OIFM (a)	Entidades de crédito y EFC	Entidades de depósito	ICO	EFC	FMM y EDE
		1=2+6	2=3+4+5	3	4	5	6	7=8+12	8=9+10+11	9	10	11	12
14		1 358,9	1 358,9	1 307,0	15,3	36,6	0,0	1 403,7	1 403,7	1 396,0	0,2	7,5	-
15		1 302,3	1 302,3	1 249,8	12,6	39,9	0,0	1 372,1	1 372,1	1 363,9	0,1	8,0	-
16		1 249,4	1 249,4	1 195,8	10,4	43,2	0,0	1 368,8	1 368,7	1 358,2	0,1	10,5	-
17		1 224,1	1 224,1	1 169,3	8,0	46,8	0,0	1 331,5	1 331,4	1 319,6	0,1	11,7	-
18		1 176,4	1 176,4	1 118,3	6,9	51,2	0,0	1 329,8	1 329,7	1 317,8	0,1	11,8	-
19		1 159,0	1 158,9	1 101,0	7,0	51,0	0,0	1 372,6	1 372,3	1 362,9	0,1	9,4	-
18 *Dic*		1 176,4	1 176,4	1 118,3	6,9	51,2	0,0	1 329,8	1 329,7	1 317,8	0,1	11,8	-
19 *Ene*		1 168,8	1 168,7	1 111,9	6,9	50,0	0,0	1 321,6	1 321,5	1 309,8	0,1	11,6	-
Feb		1 166,0	1 165,9	1 109,4	6,9	49,6	0,0	1 325,4	1 325,3	1 313,7	0,1	11,5	-
Mar		1 171,1	1 171,0	1 113,8	6,7	50,6	0,0	1 347,3	1 347,1	1 335,9	0,1	11,2	-
Abr		1 170,3	1 170,2	1 113,1	6,7	50,4	0,0	1 335,3	1 335,1	1 324,1	0,1	10,9	-
May		1 172,3	1 172,3	1 117,5	7,3	47,4	0,0	1 340,7	1 340,5	1 330,7	0,1	9,6	-
Jun		1 182,0	1 182,0	1 125,9	7,3	48,7	0,0	1 368,5	1 368,3	1 358,8	0,1	9,4	-
Jul		1 172,3	1 172,3	1 116,5	7,3	48,4	0,0	1 347,4	1 347,2	1 337,7	0,1	9,4	-
Ago		1 166,7	1 166,6	1 111,1	7,5	48,0	0,0	1 351,8	1 351,5	1 342,1	0,1	9,3	-
Sep		1 163,0	1 163,0	1 106,6	7,5	49,0	0,0	1 353,5	1 353,3	1 343,7	0,4	9,2	-
Oct		1 159,7	1 159,7	1 103,7	7,3	48,7	0,0	1 343,1	1 342,8	1 333,1	0,1	9,6	-
Nov		1 172,8	1 172,7	1 116,4	7,2	49,1	0,0	1 360,1	1 359,8	1 350,2	0,1	9,6	-
Dic		1 159,0	1 158,9	1 101,0	7,0	51,0	0,0	1 372,6	1 372,3	1 362,9	0,1	9,4	-
20 *Ene*		1 154,7	1 154,6	1 098,3	7,0	49,4	0,0	1 351,9	1 351,7	1 342,4	0,1	9,2	-
Feb		1 150,6	1 150,6	1 095,0	6,9	48,7	0,0	1 356,3	1 356,1	1 346,8	0,1	9,2	-
Mar		1 162,2	1 162,1	1 105,5	7,3	49,3	0,0	1 376,7	1 376,5	1 367,4	0,1	9,1	-
Abr		1 180,8	1 180,8	1 126,0	7,3	47,5	0,0	1 404,2	1 404,0	1 395,0	0,1	8,9	-
May	P	1 196,5	1 196,4	1 141,6	8,0	46,8	0,0	1 421,4	1 421,1	1 412,2	0,1	8,9	-

Véanse notas al final del capítulo

8. OTRAS INSTITUCIONES FINANCIERAS MONETARIAS
B) Detalles del activo y del pasivo

8.16 Préstamos y depósitos de las OIFM frente a las AAPP residentes en España. Detalle por subsectores

mm de euros

		Préstamos y Créditos						Depósitos					
		Total	Del cual Hasta 1 año	Administración central	CCAA	CCLL	Administraciones de Seguridad social	Total	Del cual Hasta 2 años	Administración central	CCAA	CCLL	Administración de Seguridad Social
		1=3a6	2	3	4	5	6	7=9a12	8	9	10	11	12
14		101,3	19,7	16,7	57,8	26,6	0,2	76,2	74,5	42,7	12,5	14,7	6,2
15		90,0	16,4	14,1	51,9	23,8	0,2	77,1	75,3	40,8	13,5	16,2	6,5
16		88,5	19,0	19,8	47,2	21,2	0,2	54,4	53,2	13,6	14,7	19,7	6,3
17		78,1	16,7	16,5	42,7	18,7	0,2	61,7	60,7	14,5	16,4	23,9	7,0
18		69,0	12,7	14,2	38,6	16,0	0,1	71,8	70,7	15,6	18,7	27,2	10,2
19		66,9	10,8	13,2	40,4	13,4	0,0	69,4	68,7	15,4	15,2	28,1	10,7
16 *IV*		88,5	19,0	19,8	47,2	21,2	0,2	54,4	53,2	13,6	14,7	19,7	6,3
17 *I*		87,9	19,0	17,5	48,9	21,2	0,3	49,6	48,5	12,1	11,5	18,9	7,1
II		86,8	20,3	17,7	47,2	21,4	0,6	56,5	55,3	15,7	11,7	21,2	7,8
III		81,3	16,9	17,6	43,4	20,1	0,2	64,5	63,4	13,4	18,1	23,5	9,5
IV		78,1	16,7	16,5	42,7	18,7	0,2	61,7	60,7	14,5	16,4	23,9	7,0
18 *I*		77,9	16,3	15,6	43,1	19,0	0,2	60,0	58,7	14,6	13,9	23,2	8,4
II		79,2	18,7	15,4	43,9	19,6	0,3	68,3	66,9	15,1	12,7	24,7	15,7
III		74,7	15,5	15,9	40,4	18,2	0,2	71,1	69,8	14,2	20,4	27,2	9,2
IV		69,0	12,7	14,2	38,6	16,0	0,1	71,8	70,7	15,6	18,7	27,2	10,2
19 *I*		71,3	14,3	14,3	41,0	15,9	0,1	71,8	70,8	15,7	17,3	26,1	12,6
II		74,5	15,1	13,2	44,7	16,3	0,2	74,8	74,0	15,5	14,5	26,5	18,3
III		70,4	12,7	13,5	41,7	15,1	0,1	74,1	73,4	15,1	16,3	28,5	14,2
IV		66,9	10,8	13,2	40,4	13,4	0,0	69,4	68,7	15,4	15,2	28,1	10,7
20 *I*	P	72,4	16,1	10,5	48,9	13,1	0,0	65,2	64,5	15,3	12,6	26,6	10,7

8. OTRAS INSTITUCIONES FINANCIERAS MONETARIAS
B) Detalles del activo y del pasivo

8.17 Préstamos y créditos de las OIFM a otros sectores residentes y a Otras AAPP residentes en el área del euro. Detalle por subsectores

mm de euros

		Total	Residentes en España								Residentes en otros estados UEM	
			Total	Otras AAPP	Instituciones de inversión colectiva excepto FMM	Otras instituciones financieras no monetarias	Del cual: Entidades de contrapartida central (a)	Seguros y Fondos de Pensiones	Sociedades no financieras	Hogares e ISFLSH	Total	Del cual: Entidades de contrapartida central (a)
		1=2+10	2=3a5+7a9	3	4	5	6	7	8	9	10	11
13		1 556,5	1 533,2	79,8	0,6	52,4	30,8	15,4	608,9	776,1	23,3	2,0
14		1 464,4	1 443,5	84,6	0,3	54,1	24,7	17,4	544,7	742,4	20,9	0,9
15		1 402,8	1 378,1	75,8	0,5	53,6	21,9	16,1	517,7	714,3	24,7	2,9
16		1 348,7	1 318,0	68,6	0,4	49,3	15,0	3,8	493,1	702,8	30,7	0,6
17		1 322,7	1 286,1	61,6	0,7	45,9	15,1	3,8	476,6	697,0	36,7	0,7
18		1 270,8	1 231,2	54,7	1,2	28,9	7,2	3,7	445,5	697,2	39,6	0,1
18 *Dic*		1 270,8	1 231,2	54,7	1,2	28,9	7,2	3,7	445,5	697,2	39,6	0,1
19 *Ene*		1 261,9	1 226,1	57,3	1,0	25,8	3,4	3,6	442,1	696,2	35,9	0,8
Feb		1 259,0	1 222,2	56,2	1,1	24,6	3,7	3,3	441,4	695,5	36,8	1,1
Mar		1 268,4	1 228,1	57,0	1,1	25,5	4,4	3,7	444,3	696,5	40,3	0,8
Abr		1 266,6	1 227,4	57,1	1,1	26,1	4,8	3,9	442,8	696,4	39,3	1,0
May		1 272,0	1 231,8	59,5	1,0	26,2	5,1	3,8	443,4	697,8	40,2	1,2
Jun		1 285,5	1 243,3	61,2	1,0	27,5	6,1	3,9	444,2	705,5	42,2	0,4
Jul		1 273,5	1 231,5	59,2	1,1	25,6	5,0	3,7	444,7	697,3	42,0	1,0
Ago		1 268,2	1 224,2	57,5	0,8	26,1	5,0	3,6	439,7	696,6	44,0	0,5
Sep		1 265,2	1 219,9	56,9	0,7	26,5	6,3	3,7	438,0	694,1	45,2	0,8
Oct		1 265,6	1 218,1	58,4	0,8	26,4	6,0	2,7	437,3	692,5	47,5	1,0
Nov		1 281,4	1 229,6	56,9	0,8	27,0	6,0	2,7	439,0	703,3	51,8	2,2
Dic		1 264,7	1 212,7	53,8	0,8	26,4	6,4	2,8	435,1	693,9	51,9	0,7
20 *Ene*		1 262,0	1 213,0	58,4	0,9	25,6	5,6	2,5	432,8	692,8	49,0	1,2
Feb		1 258,9	1 209,8	59,1	0,9	25,9	5,4	2,6	428,6	692,7	49,2	1,4
Mar		1 277,1	1 224,1	62,0	1,0	24,8	3,6	2,5	443,7	690,1	52,9	0,8
Abr		1 294,0	1 242,5	61,7	1,0	29,2	4,2	2,2	461,1	687,2	51,5	0,6
May	P	1 311,8	1 258,3	61,8	0,8	30,3	4,7	2,2	475,6	687,5	53,5	0,7

Véanse notas al final del capítulo

8. OTRAS INSTITUCIONES FINANCIERAS MONETARIAS
B) Detalles del activo y del pasivo

8.18 Detalle de los préstamos y créditos concedidos por las OIFM a las SNF, Hogares e ISFLSH residentes en España

mm de euros

		Sociedades no financieras			Hogares							ISFLSH
								Por finalidades				
		Hasta 1 año	Entre 1 año y 5	Más de 5 años	Hasta 1 año	Entre 1 año y 5	Más de 5 años	Adquisición de vivienda y rehabilitación	Consumo	Otros fines (a)	Del cual: Empresarios individuales	
		1	2	3	4	5	6	7	8	9	10	11
13		112.0	148.3	348.6	27.6	25.8	716.4	604.4	61.9	103.5	52.4	6.3
14	R	103.5	133.2	307.9	25.6	27.4	683.5	579.8	57.9	98.8	46.6	6.0
15		99.3	127.1	291.3	27.2	30.8	650.4	552.1	61.4	95.0	45.3	5.8
16		95.4	125.9	271.8	26.5	36.0	635.1	535.6	69.1	92.9	45.4	5.2
17		96.8	127.5	252.3	26.8	40.8	624.2	521.9	79.3	90.7	45.2	5.2
18		99.4	110.4	235.7	29.2	44.5	618.3	518.8	86.7	86.5	42.4	5.3
18 *Dec*		99.4	110.4	235.7	29.2	44.5	618.3	518.8	86.7	86.5	42.4	5.3
19 *Jan*		97.7	111.5	233.0	28.8	44.8	617.3	517.9	87.0	86.1	42.1	5.2
Feb		95.9	112.2	233.3	28.1	45.0	617.2	517.6	86.8	85.9	42.0	5.2
Mar		98.6	111.1	234.7	28.0	45.4	618.0	517.9	88.7	84.8	41.6	5.0
Apr		97.7	111.1	234.0	28.6	45.8	617.0	517.2	89.6	84.5	41.7	5.1
May		96.3	110.8	236.3	28.7	46.2	617.8	517.5	90.9	84.3	41.5	5.1
Jun		100.3	110.4	233.5	34.9	46.6	618.7	516.8	91.2	92.2	41.3	5.3
Jul		99.3	110.6	234.7	29.5	47.0	615.3	515.1	91.5	85.2	41.7	5.5
Aug		96.1	110.2	233.4	29.2	47.2	614.8	514.4	91.8	85.0	41.5	5.4
Sep		97.0	108.0	233.0	29.0	47.0	612.7	513.2	91.2	84.3	41.3	5.4
Oct		97.7	107.8	231.9	29.1	47.1	610.8	512.7	92.0	82.4	41.2	5.5
Nov		94.9	111.8	232.3	35.4	47.5	615.0	512.6	94.6	90.6	41.0	5.5
Dec		96.2	109.4	229.5	31.7	47.0	609.7	510.9	94.3	83.3	40.6	5.5
20 *Jan*		100.4	105.7	226.7	31.5	46.9	608.9	509.7	94.7	83.0	40.4	5.5
Feb		100.9	104.1	223.6	30.9	47.1	609.2	509.6	94.7	82.8	40.3	5.5
Mar		107.9	108.7	227.0	30.2	46.5	607.9	508.2	93.4	83.0	40.4	5.5
Apr		100.8	133.6	226.7	28.6	46.9	606.1	506.9	89.7	85.1	41.3	5.6
May	P	93.1	154.3	228.1	28.7	47.4	605.9	506.4	89.4	86.3	42.2	5.5

Véanse notas al final del capítulo

8.19 Detalle de los préstamos y créditos concedidos por las OIFM a los hogares

mm de euros

		Total (a)	Adquisición de vivienda			Otras finalidades										Promemoria: Adquisición y rehabilitación de vivienda (h)
			Total (b)	Con garantía inmobiliaria (b)	Sin garantía inmobiliaria sobre vivienda (b)	Total	Financiación actividades productivas (c)	Resto								
								Total	Por garantías		Por finalidades					
									Con garantía hipote. sobre vivienda (d)	Sin garantía hipote. sobre vivienda	Rehabilitación de vivienda (e)	Consumo			Resto	
												Total 13(f)	Duradero (g)	Resto		
		1=2+5	2=3+4	3	4	5=6+7	6	7=8+9	8	9	10	11=12+	12	13	14	15=2+10
14		736,5	558,0	552,6	5,4	178,5	46,5	132,0	58,2	73,8	21,8	57,9	29,0	28,9	52,3	579,8
15		708,5	531,3	526,1	5,2	177,2	45,2	132,1	54,4	77,7	20,8	61,4	32,5	28,9	49,9	552,1
16		697,6	516,6	511,3	5,4	180,8	45,0	135,8	50,9	85,0	18,8	69,1	36,3	32,9	47,9	535,6
17	R	691,9	503,0	497,7	5,3	188,9	45,2	143,6	44,0	99,6	18,9	79,3	43,9	35,4	45,5	521,9
18		692,0	500,8	494,5	6,4	191,1	42,4	148,7	32,1	116,6	17,9	86,7	50,4	36,2	44,1	518,8
19		688,4	493,6	487,6	6,0	194,8	40,9	153,9	30,4	123,5	17,3	94,3	55,8	38,4	42,3	510,9
16 *IV*		697,6	516,6	511,3	5,4	180,8	45,0	135,8	50,9	85,0	18,8	69,1	36,3	32,9	47,9	535,6
17 *I*		694,1	512,7	507,4	5,3	181,3	45,9	135,4	48,5	86,9	18,8	71,2	37,6	33,6	45,5	531,6
II	R	700,9	510,3	504,5	5,8	190,6	45,2	145,5	42,7	102,7	18,3	74,7	41,1	33,6	52,4	528,6
III		691,7	507,2	501,8	5,4	184,5	46,5	137,9	44,1	93,8	18,7	75,7	42,8	32,8	43,6	525,9
IV		691,9	503,0	497,7	5,3	188,9	45,2	143,6	44,0	99,6	18,9	79,3	43,9	35,4	45,5	521,9
18 *I*		690,4	505,8	499,0	6,7	184,6	42,2	142,4	35,5	106,9	18,8	77,8	45,5	32,3	45,8	524,6
II		700,1	506,0	499,7	6,3	194,1	42,5	151,6	34,8	116,8	18,4	82,2	48,9	33,4	51,0	524,4
III		693,4	503,1	496,7	6,3	190,3	42,6	147,7	33,5	114,2	18,2	83,5	48,7	34,8	46,0	521,3
IV		692,0	500,8	494,5	6,4	191,1	42,4	148,7	32,1	116,6	17,9	86,7	50,4	36,2	44,1	518,8
19 *I*		691,4	499,7	493,6	6,1	191,5	41,8	149,7	32,6	117,1	18,0	88,7	52,0	36,6	43,0	517,9
II		700,2	498,8	493,1	5,7	201,3	41,7	159,6	32,1	127,5	17,9	91,2	53,9	37,4	50,5	516,8
III		688,6	495,3	489,6	5,7	193,3	41,6	151,7	31,1	120,6	17,9	91,2	54,1	37,1	42,6	513,2
IV		688,4	493,6	487,6	6,0	194,8	40,9	153,9	30,4	123,5	17,3	94,3	55,8	38,4	42,3	510,9
20 *I*		684,6	491,2	484,9	6,2	193,5	40,9	152,5	28,8	123,8	17,1	93,4	58,5	34,9	42,1	508,2

(c) A partir de la edición de junio de 2014, se ha producido una reclasificación de las entidades de contrapartida central, cuyos importes se han incorporado para toda la serie histórica.

Véanse resto notas al final del capítulo.

8.20 Depósitos de otros sectores residentes y de otras AAPP residentes en el área del euro, por subsectores

mm de euros

		Total	Residentes en España									Residentes en otros estados UEM	
			Total	Otras AAPP	Instituciones de inversión colectiva excepto FMM	Otras instituciones financieras no monetarias	Del cual		Seguros y Fondos de Pensión	Sociedades no financieras	Hogares e ISFLSH	Total	Del cual
							Fondos de titulización	Entidades de contrapartida central (a)					Entidades de contrapartida central (a)
		1=2+11	2=3a5+8a10	3	4	5	6	7	8	9	10	11	12
14		1 478,2	1 437,1	33,4	38,8	357,4	241,4	29,9	50,8	202,7	754,0	41,0	10,9
15		1 451,7	1 408,4	36,2	43,6	318,0	205,6	24,6	52,1	204,2	754,3	43,4	15,1
16		1 450,5	1 409,6	40,8	40,8	301,5	206,4	18,5	37,8	217,6	771,1	40,9	10,1
17		1 410,9	1 378,7	47,3	36,6	240,9	195,9	15,8	37,4	240,9	775,8	32,2	4,4
18		1 421,3	1 386,0	56,2	32,3	209,3	177,8	7,9	32,1	248,3	807,8	35,3	0,4
19		1 459,6	1 426,6	54,0	36,3	197,2	166,6	6,8	27,6	258,3	853,2	33,0	1,5
18 *Dic*		1 421,3	1 386,0	56,2	32,3	209,3	177,8	7,9	32,1	248,3	807,8	35,3	0,4
19 *Ene*		1 406,6	1 374,0	52,3	34,2	205,4	176,5	4,8	33,0	240,6	808,4	32,6	1,4
Feb		1 411,5	1 379,3	53,9	34,1	203,8	174,8	4,6	32,0	243,2	812,3	32,2	0,6
Mar		1 437,9	1 403,4	56,1	34,4	204,2	173,0	5,3	31,6	258,7	818,4	34,6	0,5
Abr		1 427,8	1 392,1	56,8	32,5	204,8	171,6	6,3	31,4	247,5	819,1	35,7	1,5
May		1 436,4	1 398,5	57,8	34,4	200,1	167,8	5,7	31,3	252,2	822,7	37,9	3,0
Jun		1 460,1	1 427,8	59,3	33,1	201,4	168,8	6,3	30,7	260,0	843,2	32,3	0,7
Jul		1 437,7	1 404,3	56,9	33,9	199,4	166,3	4,8	30,7	249,9	833,4	33,3	1,0
Ago		1 443,2	1 410,5	58,7	34,5	198,5	165,1	5,1	30,6	253,5	834,6	32,7	0,2
Sep		1 444,8	1 412,6	59,0	34,1	196,9	164,7	6,4	29,9	259,7	833,0	32,3	0,3
Oct		1 438,7	1 403,0	59,9	35,0	194,4	164,0	6,3	29,8	249,5	834,4	35,7	3,6
Nov		1 460,9	1 426,0	65,9	34,9	195,1	165,7	6,8	28,4	259,8	842,0	34,9	3,3
Dic		1 459,6	1 426,6	54,0	36,3	197,2	166,6	6,8	27,6	258,3	853,2	33,0	1,5
20 *Ene*		1 437,8	1 403,2	51,3	36,1	194,6	164,1	5,7	28,5	244,3	848,4	34,5	2,7
Feb		1 445,0	1 409,3	53,1	32,7	193,5	164,2	5,5	26,4	251,8	851,9	35,7	3,9
Mar		1 459,0	1 426,6	49,9	33,8	190,8	161,3	4,9	27,6	262,5	862,1	32,4	1,1
Abr		1 493,8	1 457,4	53,1	37,6	191,0	161,3	5,0	28,2	275,2	872,2	36,4	1,4
May	P	1 514,0	1 473,8	52,4	35,5	189,8	160,8	5,0	26,8	287,2	882,1	40,2	1,9

Véanse notas al final del capítulo

8. OTRAS INSTITUCIONES FINANCIERAS MONETARIAS
B) Detalles del activo y del pasivo

8.21 Depósitos en las OIFM de las Instituciones Financieras no Monetarias residentes en España. Detalle por naturaleza

mm de euros

	Instituciones Financieras no Monetarias, excepto Empresas de Seguros y Fondos de Pensiones						Empresas de Seguros y Fondos de Pensiones					
	Total	Depósitos a la vista	Depósitos con preaviso (a)	Depósitos a plazo	Del cual: Más de 2 años	Cesiones temporales	Total	Depósitos a la vista	Depósitos con preaviso (a)	Depósitos a plazo	Del cual: Más de 2 años	Cesiones temporales
	+6 1=2a4	2	3	4	5	6	+12 7=8a10	8	9	10	11	12
14	396,2	48,8	-	305,3	269,6	42,2	50,8	13,1	-	30,5	7,9	7,2
15	361,7	47,3	-	281,1	239,3	33,2	52,1	16,5	-	28,9	5,8	6,7
16	342,3	50,6	-	268,0	226,9	23,8	37,8	17,7	-	13,9	4,0	6,2
17	277,4	48,5	-	207,6	193,3	21,3	37,4	21,3	-	10,6	2,9	5,5
18	241,6	48,3	-	178,1	169,9	15,2	32,1	18,9	-	6,4	2,2	6,8
19	233,5	53,5	-	165,4	158,0	14,6	27,6	19,7	-	4,0	2,2	3,9
18 *Dic*	241,6	48,3	-	178,1	169,9	15,2	32,1	18,9	-	6,4	2,2	6,8
19 *Ene*	239,6	51,2	-	176,7	168,3	11,7	33,0	21,6	-	6,1	2,2	5,3
Feb	237,8	51,4	-	175,4	166,6	11,1	32,0	21,1	-	5,8	2,1	5,1
Mar	238,6	52,1	-	173,9	165,7	12,5	31,6	21,3	-	5,6	2,1	4,7
Abr	237,3	51,5	-	171,8	163,7	14,1	31,4	21,3	-	5,6	2,2	4,5
May	234,4	51,4	-	168,9	161,3	14,1	31,3	21,6	-	5,2	2,1	4,5
Jun	234,6	51,1	-	169,2	161,3	14,3	30,7	21,0	-	5,0	2,1	4,7
Jul	233,3	50,9	-	168,8	161,1	13,6	30,7	21,0	-	5,0	2,1	4,6
Ago	233,0	51,4	-	167,6	159,8	14,0	30,6	21,2	-	5,0	2,1	4,4
Sep	231,0	53,0	-	165,5	157,8	12,4	29,9	20,9	-	4,9	2,2	4,0
Oct	229,4	51,1	-	164,3	156,8	14,0	29,8	21,2	-	4,9	2,1	3,7
Nov	229,9	51,5	-	164,2	156,5	14,3	28,4	20,4	-	4,7	2,1	3,3
Dic	233,5	53,5	-	165,4	158,0	14,6	27,6	19,7	-	4,0	2,2	3,9
20 *Ene*	230,7	55,1	-	162,7	155,7	13,0	28,5	20,7	-	4,1	2,3	3,6
Feb	226,2	52,8	-	161,7	154,7	11,6	26,4	19,0	-	4,1	2,3	3,3
Mar	224,6	55,0	-	159,0	152,2	10,6	27,6	21,1	-	4,2	2,2	2,3
Abr	228,6	58,1	-	159,6	152,9	10,9	28,2	22,0	-	4,1	2,2	2,1
May P	225,3	55,4	-	158,2	151,8	11,7	26,8	20,3	-	4,0	2,1	2,5

Véanse notas al final del capítulo

8. OTRAS INSTITUCIONES FINANCIERAS MONETARIAS
B) Detalles del activo y del pasivo

8.22 Depósitos en las OIFM de sociedades no financieras, hogares e ISFLSH residentes en España, por naturaleza

mm de euros

	Sociedades no financieras					Hogares					ISFLSH				
	Total	Depósitos a la vista	Depósitos con preaviso (a)	Depósitos a plazo	Cesiones temporales	Total	Depósitos a la vista	Depósitos con preaviso (a)	Depósitos a plazo	Cesiones temporales	Total	Depósitos a la vista	Depósitos con preaviso (a)	Depósitos a plazo	Cesiones temporales
	1=2a5	2	3	4	5	6=7a10	7	8	9	10	11=12a15	12	13	14	15
14	202,7	127,6	0,1	65,5	9,6	738,2	360,2	-	377,8	0,2	15,8	8,8	-	6,9	0,1
15	204,2	149,5	0,1	53,7	0,9	737,2	424,7	-	311,9	0,6	17,1	10,6	-	6,3	0,1
16	217,6	171,8	0,1	44,3	1,4	754,4	500,1	-	253,5	0,8	16,7	12,0	-	4,7	0,0
17	240,9	206,0	0,1	33,9	0,9	759,3	566,6	-	192,7	0,0	16,5	13,2	-	3,2	0,0
18	248,3	218,9	0,1	28,7	0,6	790,5	628,6	-	161,8	0,0	17,3	14,6	-	2,7	0,0
19	258,3	235,1	0,3	22,8	0,0	834,9	695,1	-	139,8	0,0	18,3	16,2	-	2,1	0,0
18 *Dic*	248,3	218,9	0,1	28,7	0,6	790,5	628,6	-	161,8	0,0	17,3	14,6	-	2,7	0,0
19 *Ene*	240,6	212,1	0,1	28,4	0,1	790,6	630,4	-	160,1	0,0	17,8	15,1	-	2,7	0,0
Feb	243,2	215,2	0,1	27,9	0,0	794,6	635,7	-	158,9	0,0	17,7	15,1	-	2,6	0,0
Mar	258,7	229,6	0,1	28,9	0,0	800,8	643,6	-	157,2	0,0	17,6	15,1	-	2,5	0,0
Abr	247,5	218,8	0,1	28,6	0,0	801,4	646,2	-	155,3	0,0	17,6	15,2	-	2,5	0,0
May	252,2	224,4	0,2	27,6	0,0	804,9	651,4	-	153,5	0,0	17,8	15,4	-	2,3	0,0
Jun	260,0	234,2	0,2	25,5	0,0	825,4	673,7	-	151,7	0,0	17,8	15,4	-	2,4	0,0
Jul	249,9	224,5	0,2	25,2	0,0	815,5	665,4	-	150,1	0,0	17,9	15,5	-	2,4	0,0
Ago	253,5	229,1	0,2	24,2	0,0	816,9	667,9	-	148,9	0,0	17,7	15,4	-	2,3	0,0
Sep	259,7	234,6	0,2	24,8	0,0	815,2	668,1	-	147,1	0,0	17,8	15,4	-	2,3	0,0
Oct	249,5	225,5	0,3	23,7	0,0	816,7	672,1	-	144,6	0,0	17,7	15,4	-	2,3	0,0
Nov	259,8	236,8	0,3	22,7	0,0	824,1	682,0	-	142,1	0,0	17,8	15,6	-	2,2	0,0
Dic	258,3	235,1	0,3	22,8	0,0	834,9	695,1	-	139,8	0,0	18,3	16,2	-	2,1	0,0
20 *Ene*	244,3	221,5	0,3	22,5	0,0	830,0	693,1	-	136,9	0,0	18,4	16,3	-	2,0	0,0
Feb	251,8	229,2	0,3	22,1	0,0	833,9	699,8	-	134,1	0,0	18,1	16,1	-	2,0	0,0
Mar	262,5	239,9	0,3	22,3	0,0	844,3	712,3	-	132,0	0,0	17,8	15,8	-	1,9	0,0
Abr	275,2	250,9	0,3	24,0	0,0	854,5	725,0	-	129,5	0,0	17,7	15,8	-	1,8	-
May P	287,2	262,5	0,3	24,3	0,0	864,3	737,4	-	126,9	0,0	17,8	16,1	-	1,8	-

Véanse notas al final del capítulo

8. OTRAS INSTITUCIONES FINANCIERAS MONETARIAS
B) Detalles del activo y del pasivo

8.23 Préstamos y depósitos de residentes en España, por naturaleza. Otros detalles

mm de euros

	Préstamos sindicados				Préstamos renovables y Descubiertos (a)	Tarjetas crédito				Depósitos transferibles: sectores no IFM (d)				
	IFM	AAPP	OSR	Del cual SNF		Pago único al contado (b)	Del cual Hogares	Pago aplazado (c)	Del cual Hogares	Total	AAPP	Del cual OSR	Del cual OSR SNF	Del cual OSR Hogares e ISFLSH
	1	2	3	4	5	6	7	8	9	10	11	12	13	14
14	5,7	13,1	86,3	84,2	113,2	5,4	4,6	9,6	9,5	562,4	43,3	519,1	123,8	337,3
15	0,2	12,2	85,0	81,7	114,8	5,7	4,9	9,8	9,7	660,4	57,7	602,7	145,8	398,4
16	0,2	10,3	82,8	76,8	99,2	6,0	5,3	10,9	10,8	747,3	45,1	702,2	166,4	473,3
17	0,1	8,5	74,6	70,0	89,7	6,4	5,6	12,6	12,5	855,2	52,6	802,6	200,2	540,0
18	0,1	8,8	72,0	67,9	80,1	7,0	5,8	14,6	14,5	937,3	63,2	874,0	213,4	601,8
19	0,0	5,6	69,4	65,4	71,8	7,9	6,7	13,8	13,5	1 024,7	61,9	962,8	231,4	668,5
18 *Dic*	0,1	8,8	72,0	67,9	80,1	7,0	5,8	14,6	14,5	937,3	63,2	874,0	213,4	601,8
19 *Ene*	0,1	8,6	73,3	68,3	80,4	7,1	6,0	12,6	12,4	938,3	62,7	875,6	207,5	604,1
Feb	0,1	8,6	72,5	68,1	77,1	6,6	5,4	12,4	12,2	946,0	62,4	883,6	210,6	609,0
Mar	0,1	8,7	72,2	67,6	76,8	6,9	5,7	12,4	12,2	970,8	62,6	908,2	225,9	617,1
Abr	0,1	8,6	71,1	66,5	78,2	7,3	6,1	12,6	12,4	964,0	64,9	899,1	215,2	619,5
May	0,0	7,9	72,0	67,5	77,8	7,6	6,3	12,8	12,6	974,1	64,4	909,7	221,0	624,7
Jun	0,0	8,5	69,5	64,5	77,1	7,6	6,4	12,8	12,6	1 007,4	66,4	941,1	230,5	647,1
Jul	0,0	8,4	72,0	67,1	75,5	8,0	6,9	12,9	12,7	989,6	66,7	923,0	220,9	638,7
Ago	0,0	7,2	72,2	67,7	73,6	7,7	6,7	13,0	12,7	998,0	67,0	931,0	225,4	641,5
Sep	0,0	6,1	70,2	65,8	73,1	7,5	6,4	12,9	12,7	1 004,2	66,1	938,2	230,7	641,5
Oct	0,0	6,1	70,4	66,2	73,9	7,7	6,5	13,0	12,7	998,7	68,0	930,7	221,7	645,0
Nov	0,0	6,0	71,0	66,8	73,7	8,0	6,8	13,1	12,8	1 023,9	73,0	951,0	232,8	655,0
Dic	0,0	5,6	69,4	65,4	71,8	7,9	6,7	13,8	13,5	1 024,7	61,9	962,8	231,4	668,5
20 *Ene*	0,0	5,6	69,1	65,0	72,9	7,3	6,2	13,6	13,3	1 011,6	60,9	950,7	217,7	666,8
Feb	0,0	5,6	68,3	64,2	72,3	6,8	5,6	13,4	13,2	1 022,5	60,2	962,2	225,3	672,9
Mar	0,0	5,7	73,9	69,1	75,4	5,8	4,8	13,1	12,9	1 046,8	57,8	989,0	236,3	684,8
Abr	0,0	5,7	75,4	69,6	72,8	4,9	4,1	12,5	12,3	1 076,0	61,8	1 014,3	247,1	696,8
May P	0,0	5,7	77,7	72,1	69,1	5,7	4,9	12,2	12,0	1 093,4	60,1	1 033,3	258,8	708,6

Datos referidos a Marzo de 2020

Millones de euros

	Activos/Assets						Pasivos/Liabilities		
	Préstamos y créditos a IFMs/ *Loans to MFIs*	Préstamos y créditos a otros sectores/ *Loans to other sectors*	Valores representativos de deuda de IFMs/ *MFIs' Debt securities*	Valores representativos de deuda de otros sectores tores/ *Other sectors' Debt securities*	Participaciones en Fondos de Inversión/ *Investment fund shares/ units* (a)	Participaciones en el capital/ *Equity* (b)	Depósitos de IFMs/ *MFIs' deposits*	Depósitos de otros sectores/ *Other sectors' deposits*	
	1	2	3	4	5	6	7	8	
ESPAÑA	**240 579**	**1 234 587**	**9 325**	**335 282**	**576**	**74 678**	**300 940**	**1 441 950**	**SPAIN**
OTROS PAÍSES DE LA UEM	**132 815**	**53 138**	**6 776**	**62 525**	**353**	**29 770**	**141 343**	**32 429**	**OTHER EURO AREA COUNTRIES**
Alemania	17 598	6 608	699	568	4	7 326	43 634	6 969	Germany
Austria	666	339	174	-191	-	1 914	1 980	90	Austria
Bélgica	2 127	1 335	99	-599	0	1 805	5 441	544	Belgium
Finlandia	3	1 531	54	44	0	67	14	55	Finland
Francia	53 896	15 293	2 012	1 586	24	1 755	71 270	3 723	France
Grecia	1	291	-	294	-	-	0	170	Greece
Holanda	15 863	10 032	301	2 524	-	11 765	5 238	6 537	Netherlands
Irlanda	497	2 081	233	6 376	52	477	734	7 652	Ireland
Italia	24 686	3 806	1 878	46 092	0	1 082	5 521	2 206	Italy
Luxemburgo	4 097	8 067	122	787	267	676	3 538	3 025	Luxembourg
Portugal	13 363	3 309	1 202	5 013	5	2 862	3 852	1 084	Portugal
Eslovenia	0	11	-	22	-	-	16	31	Slovenia
Chipre	-	89	-	1	-	-	32	47	Cyprus
Malta	-	253	-	-	-	41	51	218	Malta
Eslovaquia	0	49	2	-	-	-	-	14	Slovakia
Estonia	0	18	-	-	-	-	0	19	Estonia
Letonia	-	9	-	-	-	-	5	22	Latvia
Lituania	0	15	-	-	-	-	-	22	Lithuania
OTROS PAÍSES DE LA UE	**1 306**	**2 062**	**379**	**516**	**1**	**60**	**2 051**	**1 079**	**OTHER EU COUNTRIES**
Dinamarca	19	272	263	73	1	20	64	211	Denmark
Suecia	136	920	100	240	-	40	51	331	Sweden
RESTO	1 151	870	17	203	-	-	1 936	536	REST
RESTO DEL MUNDO EXCLUÍDA LA UE	**89 843**	**60 121**	**9 197**	**14 821**	**1 869**	**77 959**	**62 678**	**49 664**	**REST OF THE WORLD, EXCLUDING EU**
Reino Unido	33 504	10 075	2 446	3 412	52	19 715	24 838	8 650	United Kingdom
RESTO	56 339	50 046	6 750	11 409	1 816	58 244	37 840	41 014	REST
TOTAL	**464 544**	**1 349 908**	**25 677**	**413 144**	**2 798**	**182 406**	**507 012**	**1 525 122**	**TOTAL**

8. OTRAS INSTITUCIONES FINANCIERAS MONETARIAS
B) Detalles del activo y del pasivo obtenidos de los estados estadístico-contables de la zona del euro

8.25 Detalle por monedas de los principales activos y pasivos

Datos referidos a Marzo de 2020

Millones de euros

	Total/ *Total*	Euros/ *Euros*	Resto de monedas/*Other currencies*					
			Resto de monedas UE (no UME)/ *Other UE currencies*	$ USA/ *USD*	Yenes/ *JPY*	Francos suizos/ *CHF*	Otras monedas/ *Remaining currencies*	
	1= 2 a 7	2	3	4	5	6	7	
POSICION FRENTE A RESIDENTES EN ESPAÑA								**POSITION VIS-A-VIS RESIDENTS IN SPAIN**
ACTIVO								**ASSETS**
Préstamos y créditos a otros sectores	1 234 587	1 220 885	11	9 256	2 636	1 147	651	Loans to other sectors
Valores representativos de deuda de IFM	9 325	9 279	-	9	-	38	-	MFIs' holdings of Debt securities
Valores representativos de deuda de otros sectores	335 282	335 150	-	101	0	-	31	Other sectors' holdings of Debt securities
PASIVO								**LIABILITIES**
Depósitos de IFM	300 940	285 418	64	14 302	59	64	1 032	MFIs' deposits
Depósitos de otros sectores	1 441 950	1 422 818	257	16 083	603	278	1 698	Other sectors' deposits
POSICION FRENTE A RESIDENTES EN PAISES UEM (SIN INCLUIR ESPAÑA)								**POSITION VIS-A-VIS OTHER EURO AREA COUNTRIES (EXCLUDING SPAIN)**
ACTIVO								**ASSETS**
Préstamos y créditos a otros sectores	53 138	47 344	44	5 504	24	8	213	Loans to other sectors
Valores representativos de deuda de IFM	6 776	6 483	-	286	-	-	6	MFIs' holdings of Debt securities
Valores representativos de deuda de otros sectores	62 525	59 637	0	2 718	-	2	169	Other sectors' holdings of Debt securities
PASIVO								**LIABILITIES**
Depósitos de IFM	141 343	118 254	171	19 562	482	134	2 740	MFIs' deposits
Depósitos de otros sectores	32 429	24 612	1	5 612	3	193	2 007	Other sectors' deposits
POSICION FRENTE A RESIDENTES EN EL RESTO DEL MUNDO								**POSITION VIS-A-VIS REST OF THE WORLD**
ACTIVO								**ASSETS**
Préstamos y créditos a IFM	91 149	17 971	3 596	51 968	294	401	16 919	Loans to MFIs
Préstamos y créditos a otros sectores	62 183	18 678	916	36 309	95	417	5 767	Loans to other sectors
Valores representativos de deuda de IFM	8 877	2 831	137	4 678	-	-	1 231	MFIs' holdings of Debt securities
Valores representativos de deuda de otros sectores	16 036	4 483	11	5 741	2 868	2	2 929	Other sectors' holdings of Debt securities
PASIVO								**LIABILITIES**
Depósitos de IFM	64 729	26 519	775	30 597	186	163	6 489	MFIs' deposits
Depósitos de otros sectores	50 743	33 223	31	15 998	40	33	1 417	Other sectors' deposits
POSICION FRENTE A UNIDADES NO CLASIFICADAS POR RESIDENCIA								**POSITION VIS-A-VIS UNITS NOT CLASSIFIED BY RESIDENCE**
PASIVO								**LIABILITIES**
Valores representativos de deuda emitidos	256 834	219 756	135	26 750	2 608	1 877	5 708	Debt securities issued

March 2020 Data

Euro millions

8.25 Main assets and liabilities of other MFIS, by currency

8.OTHER MONETARY FINANCIAL INSTITUTIONS
B) Assets and liabilities figures obtained from the euro area statistical returns

Datos referidos a Mayo de 2020 — *Millones de euros*

	ACTIVO	Entidades de crédito y EFC/ *Credit institutions and CFIs* (8.31 a/ *to 8.34*) B=C+D+E	Entidades de depósito/ *Deposit institutions* (8.41 a/ to 8.44) C	Instituto de Crédito Oficial/ *Official Credit Institute* D	EFC/ *CFI* (8.51 a/ to 8.54) E		ASSETS
1	**A. RESIDENTES EN ESPAÑA**	**1 941 887**	**1 857 519**	**31 884**	**52 483**	1	**A. DOMESTIC**
2	**2. Préstamos y créditos**	**1 505 901**	**1 434 336**	**21 966**	**49 598**	2	**2. Loans**
3	2e. Del cual: euros	1 490 234	1 419 682	21 369	49 183	3	2e. Of which: euro
4	*IFM*	*237 179*	*223 390*	*11 286*	*2 503*	*4*	*MFIs*
5	2e. Del cual: euros	234 327	220 676	11 150	2 501	5	2e. Of which: euro
6	*Administraciones Públicas*	*72 293*	*69 303*	*2 648*	*341*	*6*	*General government*
7	2e. Del cual: euros	72 292	69 303	2 648	341	7	2e. Of which: euro
8	*Otros sectores residentes*	*1 196 429*	*1 141 643*	*8 032*	*46 754*	*8*	*Other resident sectors*
9	2e. Del cual: euros	1 183 615	1 129 703	7 571	46 342	9	2e. Of which: euro
10	**3. Valores representativos de deuda**	**360 824**	**349 784**	**9 106**	**1 934**	**10**	**3. Debt securities**
11	3e. Del cual: euros	360 664	349 624	9 106	1 934	11	3e. Of which: euro
12	*IFM*	*9 393*	*8 979*	*414*	-	*12*	*MFIs*
13	3e. Del cual: euros	9 352	8 938	414	-	13	3e. Of which: euro
14	*Administraciones Públicas*	*200 559*	*192 565*	*7 995*	-	*14*	*General government*
15	3e. Del cual: euros	200 461	192 467	7 995	-	15	3e. Of which: euro
16	*Otros sectores residentes*	*150 872*	*148 240*	*697*	*1 934*	*16*	*Other resident sectors*
17	3e. Del cual: euros	150 850	148 219	697	1 934	17	3e. Of which: euro
18	**4. Participaciones en Fondos de Inversión**	**599**	**599**	**-**	**-**	**18**	**4. Investment fund shares/units**
19	*Instituciones Financieras*	*599*	*599*	-	-	*19*	*Financial Institutions*
20	4e. Del cual: euros	595	595	-	-	20	4e. Of which euro
21	**5. Participaciones en el capital**	**74 563**	**72 801**	**811**	**951**	**21**	**5. Equity**
22	*IFM*	*16 121*	*16 103*	-	*19*	*22*	*MFIs*
23	*Otros sectores residentes*	*58 442*	*56 698*	*811*	*932*	*23*	*Other resident sectors*
24	**B. RESIDENTES EN OTROS PAISES DE LA ZONA DEL EURO**	**300 796**	**296 628**	**1 046**	**3 122**	**24**	**B. OTHER EURO AREA COUNTRIES**
25	**2. Préstamos y créditos**	**198 058**	**194 130**	**873**	**3 055**	**25**	**2. Loans**
26	2e. Del cual: euros	176 791	173 050	815	2 926	26	2e. Of which: euro
27	*IFM*	*144 366*	*142 372*	*680*	*1 314*	*27*	*MFIs*
28	2e. Del cual: euros	129 340	127 403	623	1 314	28	2e. Of which: euro
29	*Administraciones Públicas*	*202*	*202*	-	-	*29*	*General government*
30	2e. Del cual: euros	201	201	-	-	30	2e. Of which: euro
31	*Otros sectores residentes*	*53 490*	*51 557*	*192*	*1 741*	*31*	*Other resident sectors*
32	**3. Valores representativos de deuda**	**72 135**	**71 973**	**95**	**67**	**32**	**3. Debt securities**
33	3e. Del cual: euros	69 115	68 953	95	67	33	3e. Of which: euro
34	*IFM*	*6 512*	*6 512*	-	-	*34*	*MFIs*
35	3e. Del cual: euros	6 216	6 216	-	-	35	3e. Of which: euro
36	*Administraciones Públicas*	*52 383*	*52 383*	-	-	*36*	*General government*
37	3e. Del cual: euros	52 079	52 079	-	-	37	3e. Of which: euro
38	*Otros sectores residentes*	*13 241*	*13 079*	*95*	*67*	*38*	*Other resident sectors*
39	3e. Del cual: euros	10 819	10 657	95	67	39	3e. Of which: euro
40	**4. Participaciones en Fondos de Inversión**	**426**	**426**	**-**	**-**	**40**	**4. Investment fund shares/units**
41	*IFM*	*426*	*426*	-	-	*41*	*MFIs*
42	4e. Del cual: euros	395	395	-	-	42	4e. Of which euro
43	**5. Participaciones en el capital**	**30 177**	**30 098**	**78**	**0**	**43**	**5. Equity**
44	*IFM*	*6 842*	*6 763*	*78*	-	*44*	*MFIs*
45	*Otros sectores residentes*	*23 335*	*23 335*	*0*	*0*	*45*	*Other resident sectors*

May 2020 data — *EUR millions*

8.B Balance sheet of credit institutions and CFIs by institutional grouping

8. OTHER MONETARY FINANCIAL INSTITUTIONS C) Balance sheet of the institutional groupings of other MFIs

Véanse notas al final del capítulo./ *See notes at the end of the chapter.*

Datos referidos a Mayo de 2020 — *Millones de euros*

	ACTIVO (continuación)	Entidades de crédito y EFC/ *Credit institutions and CFIs* (8.31 a/ to 8.34) B=C+D+E	Entidades de depósito/ *Deposit institutions* (8.41 a/ to 8.44) C	Instituto de Crédito Oficial/ *Official Credit Institute* D	EFC/ *CFI* (8.51 a/ to 8.54) E		ASSETS (continued)
46	**C. RESTO DEL MUNDO**	**236 796**	**233 797**	**1 946**	**1 053**	**46**	**C. REST OF THE WORLD**
47	**2. Préstamos y créditos**	**135 490**	**132 653**	**1 920**	**916**	**47**	**2. Loans**
48	2e. Del cual: euros	37 457	37 077	866	329	48	2e. Of which: euro
49	**3. Valores representativos de deuda**	**23 968**	**23 956**	**12**	**-**	**49**	**3. Debt securities**
50	3e. Del cual: euros	7 485	13 782	-	-	50	3e. Of which: euro
51	**4. Participaciones en Fondos de Inversión**	**2 739**	**2 739**	**-**	**-**	**51**	**4. Investment fund shares/units**
52	5e. Del cual: euros	-	-	-	-	52	5e. Of which: euro
53	**5. Participaciones en el capital**	**74 600**	**74 449**	**13**	**137**	**53**	**5. Equity**
54	5e. Del cual: euros	-	-	-	-	54	5e. Of which: euro
55	**D. SIN CLASIFICAR**	**331 508**	**328 253**	**773**	**2 481**	**55**	**D. UNCLASSIFIED**
56	**1. Efectivo (todas las monedas)**	**7 762**	**7 762**	**0**	**0**	**56**	**1. Cash (all currencies)**
57	1e. Del cual: euros	7 519	7 519	0	0	57	1e. Of which: euro
58	**6. Activo fijo**	**41 072**	**40 148**	**93**	**831**	**58**	**6. Fixed assets**
59	**7. Otros activos**	**282 674**	**280 343**	**681**	**1 650**	**59**	**7. Remaining assets**
60	7e. Del cual: euros	59 846	59 480	200	166	60	7e. Of which: euro
61	**TOTAL ACTIVO**	**2 810 986**	**2 716 198**	**35 649**	**59 140**	**61**	**TOTAL ASSETS**
62	**e Euros**	**2 314 730**	**2 226 648**	**32 525**	**55 557**	**62**	**e Euro**
63	**x Monedas distintas del euro**	**162 141**	**158 457**	**2 551**	**1 134**	**63**	**x Other currencies**
64	**s/c Sin clasificar por monedas**	**334 115**	**331 093**	**573**	**2 450**	**64**	**n/c Not classified by currency**

Véanse notas al final del capítulo./ *See notes at the end of the chapter.*

Datos referidos a Mayo de 2020 — *Millones de euros*

	PASIVO	Entidades de crédito y EFC/ *Credit institutions and CFIs* (8.31 a/ to 8.34) B=C+D+E	Entidades de depósito/ *Deposit institutions* (8.41 a/ to 8.44) C	Instituto de Crédito Oficial/ *Official Credit Institute* D	EFC/ *CFI* (8.51 a/ to 8.54) E		LIABILITIES
1	**A. RESIDENTES EN ESPAÑA**	**1 799 537**	**1 750 946**	**4 848**	**43 743**	1	**A. DOMESTIC**
2	**9. Depósitos**	**1 799 537**	**1 750 946**	**4 848**	**43 743**	2	**9. Deposits**
3	9e. Del cual: euros	1 767 932	1 720 233	4 831	42 868	3	9e. Of which: euro
4	*IFM*	*312 146*	*273 600*	*3 694*	*34 853*	*4*	*MFIs*
5	9e. Del cual: euros	300 977	263 323	3 677	33 977	5	9e. Of which: euro
6	*Administración Central*	*13 853*	*12 773*	*1 080*	-	*6*	*Central government*
7	9e. Del cual: euros	13 797	12 717	1 080	-	7	9e. Of which: euro
8	*Otras Administraciones Públicas*	*52 392*	*52 390*	-	*2*	*8*	*Other general government*
9	9e. Del cual: euros	52 386	52 384	-	2	9	9e. Of which: euro
10	*Otros sectores residentes*	*1 421 146*	*1 412 182*	*74*	*8 889*	*10*	*Other resident sectors*
11	9e. Del cual: euros	1 400 773	1 391 809	74	8 889	11	9e. Of which: euro
12	**10. Participaciones de los fondos del mercado monetario**	**-**	**-**	**-**	**-**	12	**10. Money market fund shares/units**
13	**B. RESIDENTES EN OTROS PAÍSES DE LA ZONA DEL EURO**	**176 610**	**171 308**	**570**	**4 732**	13	**B. OTHER EURO AREA COUNTRIES**
14	**9. Depósitos**	**176 610**	**171 308**	**570**	**4 732**	14	**9. Deposits**
15	9e. Del cual: euros	142 650	137 396	570	4 684	15	9e. Of which: euro
16	*IFM*	*136 365*	*133 361*	*570*	*2 434*	*16*	*MFIs*
17	9e. Del cual: euros	111 988	108 985	570	2 434	17	9e. Of which: euro
18	*Administración Central*	*12*	*12*	-	-	*18*	*Central government*
19	9e. Del cual: euros	12	12	-	-	19	9e. Of which: euro
20	*Otras Administraciones Públicas*	*98*	*98*	-	-	*20*	*Other general government*
21	9e. Del cual: euros	98	98	-	-	21	9e. Of which: euro
22	*Otros sectores residentes*	*40 135*	*37 837*	-	*2 298*	*22*	*Other resident sectors*
23	9e. Del cual: euros	30 552	28 301	-	2 251	23	9e. Of which: euro
24	**10. Participaciones de los fondos del mercado monetario**	**-**	**-**	**-**	**-**	24	**10. Money market fund shares/units**
25	**C. RESTO DEL MUNDO**	**101 672**	**93 489**	**8 063**	**119**	25	**C. REST OF THE WORLD**
26	**9. Depósitos (total)**	**101 672**	**93 489**	**8 063**	**119**	26	**9. Deposits (total)**
27	9e. Del cual: euros	52 700	46 524	6 057	119	27	9e. Of which: euro
28	**10. Participaciones de los fondos del mercado monetario**	**-**	**-**	**-**	**-**	28	**10. Money market fund shares/units**
29	**D. SIN CLASIFICAR**	**733 167**	**700 454**	**22 168**	**10 546**	29	**D. UNCLASSIFIED**
30	**11. Valores representativos de deuda emitidos**	**256 399**	**241 325**	**15 042**	**32**	30	**11. Debt securities issued**
31	11e. Del cual: euros	215 912	205 858	10 022	32	31	11e. In euro
32	Del cual: hasta dos años	14 132	13 169	932	32	32	Of which: up to two years
33	11x. Monedas distintas del euro	40 488	35 467	5 021	-	33	11x. In other currencies
34	Del cual: hasta dos años	12 944	8 458	4 486	-	34	Of which: up to two years
35	**13. Capital y reservas**	**264 857**	**250 975**	**5 743**	**8 139**	35	**13. Capital and Reserves**
36	**14. Otros pasivos**	**211 912**	**208 154**	**1 382**	**2 375**	36	**14. Remaining liabilities**
37	14e. Del cual: euros	51 227	46 619	433	152	37	14e. Of which: euro
38	**TOTAL PASIVO**	**2 810 986**	**2 716 198**	**35 649**	**59 140**	38	**TOTAL LIABILITIES**
39	**e Euros**	**2 226 106**	**2 156 375**	**21 876**	**47 855**	39	**e Euro**
40	**x Monedas distintas del euro**	**160 730**	**152 719**	**7 088**	**923**	40	**x Other currencies**
41	**s/c Sin clasificar por monedas**	**424 150**	**407 104**	**6 685**	**10 362**	41	**n/c Not classified by currency**

May 2020 data — *EUR millions*

Véanse notas al final del capítulo./ *See notes at the end of the chapter.*

8. OTRAS INSTITUCIONES FINANCIERAS MONETARIAS
C) Balance agregado de los componentes

8.31 Entidades de crédito y establecimientos financieros de crédito. Activo: resumen

mm de euros

		Total	Por residencia				Por instrumentos							Por monedas		
		=13a15= =6a12= 1=2a5=	Residentes en España (a)	Residentes en otros países de la zona euro	Resto del mundo	Rúbricas no clasif. por residencia del emisor	Préstamos y créditos	Valores representativos de deuda	Participaciones en Fondos de Inversión (b)	Participaciones en el capital (c)	Efectivo	Activo fijo	Otros activos no clasificados	Euros	Monedas distintas del euro	Sin clasificar
		1	2	3	4	5=10a12	6	7	8	9	10	11	12	13	14	15
14	R	2 965,7	2 266,5	171,5	182,0	345,8	1 810,4	608,3	3,2	198,1	7,6	46,9	291,3	2 559,8	96,2	309,7
15		2 820,0	2 125,4	179,7	191,3	323,6	1 770,7	528,5	3,5	193,7	8,0	48,0	267,7	2 403,3	110,5	306,3
16		2 718,0	2 034,1	184,5	189,0	310,3	1 722,3	493,5	0,0	190,1	7,5	43,7	259,2	2 300,5	112,6	305,0
17		2 715,9	2 046,0	199,6	184,9	285,5	1 770,2	457,5	0,0	200,4	8,1	38,4	239,0	2 317,6	104,7	293,7
18		2 638,2	1 928,2	222,3	206,6	281,0	1 729,9	443,5	0,0	181,8	8,7	34,7	237,6	2 210,2	132,1	295,8
19		2 672,7	1 876,2	262,3	234,2	300,0	1 743,7	430,2	0,0	195,9	9,3	41,0	249,7	2 205,1	151,7	315,9
18 *Dic*		2 638,2	1 928,2	222,3	206,6	281,0	1 729,9	443,5	0,0	181,8	8,7	34,7	237,6	2 210,2	132,1	295,8
19 *Ene*		2 636,1	1 930,2	215,5	199,6	290,8	1 719,0	440,0	0,0	184,4	7,6	45,5	237,7	2 207,4	121,5	307,2
Feb		2 624,9	1 916,1	222,6	198,0	288,2	1 702,4	445,9	0,0	186,3	7,5	45,2	235,5	2 199,1	118,6	307,2
Mar		2 680,8	1 921,6	253,2	208,3	297,7	1 741,6	453,0	0,0	186,6	7,1	44,5	246,1	2 237,1	131,4	312,3
Abr		2 659,8	1 915,1	243,6	209,1	292,1	1 733,7	442,7	0,0	189,2	8,2	44,4	239,6	2 221,9	130,4	307,5
May		2 664,4	1 906,0	243,1	209,5	305,8	1 729,6	442,4	0,0	184,5	7,6	44,3	253,9	2 216,4	130,4	317,7
Jun		2 691,8	1 903,1	261,2	218,6	309,0	1 751,1	443,8	0,0	185,9	7,9	43,7	257,3	2 235,1	138,6	318,2
Jul		2 676,0	1 891,5	255,5	214,6	314,5	1 731,2	437,5	0,0	190,7	8,0	43,4	263,1	2 221,0	132,5	322,5
Ago		2 700,4	1 881,2	259,5	217,6	342,1	1 732,7	433,8	0,0	189,8	8,0	43,2	290,9	2 221,7	137,5	341,1
Sep		2 689,7	1 874,8	254,6	225,3	335,0	1 726,5	434,2	0,0	192,1	7,8	43,2	284,0	2 201,6	148,7	339,4
Oct		2 685,8	1 883,9	248,4	227,1	326,3	1 735,8	427,4	0,0	194,2	8,1	43,1	275,1	2 204,7	144,9	336,2
Nov		2 715,4	1 892,0	265,8	228,8	328,8	1 760,4	430,7	0,0	192,3	7,8	42,9	278,2	2 229,2	147,9	338,3
Dic		2 672,7	1 876,2	262,3	234,2	300,0	1 743,7	430,2	0,0	195,9	9,3	41,0	249,7	2 205,1	151,7	315,9
20 *Ene*		2 678,5	1 866,6	274,2	233,4	304,3	1 755,0	419,1	0,0	196,8	8,0	41,3	255,0	2 203,2	155,4	319,9
Feb		2 698,2	1 865,1	276,7	236,7	319,8	1 761,4	420,0	0,0	193,0	7,7	41,3	270,9	2 210,9	157,5	329,9
Mar		2 783,0	1 893,7	283,5	256,9	348,8	1 813,4	435,6	0,0	182,4	8,9	41,4	298,6	2 249,4	185,7	347,9
Abr		2 799,4	1 922,1	288,5	245,0	343,8	1 825,3	446,1	0,0	181,2	8,4	41,3	294,1	2 281,7	175,0	342,7
May	P	2 811,0	1 941,9	300,8	236,8	331,5	1 839,4	456,9	0,0	179,3	7,8	41,1	282,7	2 314,7	162,1	334,1

Véanse notas al final del capítulo

8. OTRAS INSTITUCIONES FINANCIERAS MONETARIAS
C) Balance agregado de los componentes

8.32 Entidades de crédito y establecimientos financieros de crédito. Pasivo: resumen

mm de euros

		Total	Por residencia				Por instrumentos					Por monedas		
		=11a13 =6a10= 1=2a5=	Residentes en España (a)	Residentes en otros países de la zona euro	Resto del mundo	Rúbricas no clasificadas por residencia del tenedor	Depósitos	Participaciones en fondos del mercado monetario	Valores representativos de deuda emitidos	Capital y reservas	Otros pasivos no clasificados	Euros	Monedas distintas del euro	Sin clasificar
		2	3	4	5=8 a 10	6	7	8	9	10	11	12	13=9+10
14	R	2 965,7	1 794,1	207,4	115,4	848,9	2 116,8	7,3	260,1	336,1	252,7	2 363,1	104,0	498,6
15		2 820,0	1 755,5	188,3	111,7	764,5	2 055,5	8,3	232,5	310,4	221,6	2 249,4	110,9	459,8
16		2 718,0	1 714,4	170,5	112,0	721,2	1 996,9	9,7	207,6	298,3	215,3	2 163,8	105,4	448,9
17		2 715,9	1 722,9	165,2	110,1	717,8	1 998,2	7,1	227,5	292,6	197,7	2 172,4	103,6	439,9
18		2 638,2	1 692,0	151,3	113,2	681,6	1 956,6	6,8	230,0	269,3	182,2	2 102,9	122,2	413,1
19		2 672,7	1 698,2	164,6	101,1	708,8	1 963,9	3,8	247,2	268,2	193,4	2 120,6	134,5	417,6
18 *Dic*		2 638,2	1 692,0	151,3	113,2	681,6	1 956,6	6,8	230,0	269,3	182,2	2 102,9	122,2	413,1
19 *Ene*		2 636,1	1 685,1	156,0	100,3	694,7	1 941,4	6,9	223,6	269,7	201,4	2 091,3	113,7	431,1
Feb		2 624,9	1 687,4	151,4	99,6	686,5	1 938,3	7,7	229,6	269,6	187,3	2 090,5	116,6	417,7
Mar		2 680,8	1 711,7	169,5	105,6	694,1	1 986,8	7,4	232,6	269,1	192,3	2 135,9	126,6	418,3
Abr		2 659,8	1 697,9	160,8	103,3	697,8	1 962,0	5,7	231,4	268,1	198,3	2 114,1	121,3	424,4
May		2 664,4	1 704,1	165,1	97,5	697,8	1 966,6	5,5	228,4	268,4	201,0	2 121,4	118,9	424,1
Jun		2 691,8	1 724,5	161,6	102,9	702,8	1 989,0	5,5	230,7	266,6	205,5	2 144,0	124,6	423,2
Jul		2 676,0	1 701,5	157,1	96,1	721,3	1 954,7	5,6	236,1	268,1	217,2	2 120,6	121,4	434,0
Ago		2 700,4	1 704,8	158,6	101,3	735,7	1 964,7	5,6	236,2	267,3	232,1	2 135,5	125,0	439,9
Sep		2 689,7	1 690,1	151,8	106,7	741,1	1 948,6	3,8	240,1	268,4	232,6	2 114,2	131,5	444,0
Oct		2 685,8	1 689,6	166,5	95,4	734,3	1 951,5	3,8	241,6	267,3	225,4	2 116,8	129,2	439,8
Nov		2 715,4	1 712,1	171,0	99,3	732,9	1 982,4	3,7	246,7	267,8	218,5	2 148,1	133,5	433,8
Dic		2 672,7	1 698,2	164,6	101,1	708,8	1 963,9	3,8	247,2	268,2	193,4	2 120,6	134,5	417,6
20 *Ene*		2 678,5	1 678,9	160,2	102,5	736,9	1 941,6	3,8	257,0	269,3	210,6	2 101,7	144,1	432,7
Feb		2 698,2	1 684,5	171,1	106,1	736,5	1 961,8	3,6	261,2	269,1	206,2	2 125,3	149,5	423,5
Mar		2 783,0	1 742,7	173,8	115,5	751,1	2 031,9	4,1	256,8	264,2	230,0	2 181,8	164,7	436,4
Abr		2 799,4	1 777,4	167,5	106,1	748,3	2 051,0	4,1	254,1	263,8	230,4	2 200,3	162,1	437,0
May	P	2 811,0	1 799,5	176,6	101,7	733,2	2 077,8	4,0	256,4	264,9	211,9	2 226,1	160,7	424,2

Véanse notas al final del capítulo

8. OTRAS INSTITUCIONES FINANCIERAS MONETARIAS
C) Balance agregado de los componentes

8.33 Entidades de crédito y establecimientos financieros de crédito. Activo. Residentes en España

mm de euros

		Total	Préstamos y créditos								Valores representativos de deuda		Participaciones en Fondos de Inversión (a)	Participaciones en el capital (b)
			Del cual		Del cual		Del cual		Del cual		Del cual			
			Total	Euros	IFMs total	Euros	AAPP total	Euros	Otros sectores residentes total	Euros	Total	Euros		
		12+13 1=2+10+	2=4+6+8	3=5+7+9	4	5	6	7	8	9	10	11	12	13
14	R	2 266,5	1 639,9	1 621,8	179,6	175,7	101,3	101,3	1 358,9	1 344,8	525,6	521,4	2,5	98,5
15		2 125,4	1 584,4	1 565,4	192,1	187,7	90,0	90,0	1 302,3	1 287,8	452,7	448,8	2,5	85,9
16		2 034,1	1 531,1	1 510,6	193,3	188,0	88,5	88,5	1 249,4	1 234,1	420,7	417,7	0,7	81,6
17		2 046,0	1 570,5	1 552,7	268,3	264,4	78,1	78,1	1 224,1	1 210,3	386,0	385,8	0,8	88,7
18		1 928,2	1 492,8	1 475,9	247,4	244,3	69,0	68,9	1 176,4	1 162,7	361,0	360,9	0,6	73,8
19		1 876,2	1 454,7	1 437,7	228,8	225,0	66,9	66,9	1 158,9	1 145,8	341,7	341,5	0,6	79,2
18 *Dic*		1 928,2	1 492,8	1 475,9	247,4	244,3	69,0	68,9	1 176,4	1 162,7	361,0	360,9	0,6	73,8
19 *Ene*		1 930,2	1 492,5	1 475,6	252,2	248,6	71,6	71,6	1 168,7	1 155,4	362,3	362,1	0,6	74,7
Feb		1 916,1	1 474,4	1 459,3	238,9	236,6	69,6	69,6	1 165,9	1 153,2	366,3	366,2	0,6	74,6
Mar		1 921,6	1 474,9	1 459,5	232,6	230,0	71,3	71,3	1 171,0	1 158,2	371,8	371,6	0,6	74,2
Abr		1 915,1	1 479,9	1 463,9	238,8	236,0	70,9	70,9	1 170,2	1 157,1	360,0	359,8	0,7	74,6
May		1 906,0	1 474,9	1 459,1	230,2	227,5	72,4	72,4	1 172,3	1 159,2	357,7	357,5	0,7	72,8
Jun		1 903,1	1 473,3	1 457,3	216,9	213,4	74,5	74,5	1 182,0	1 169,4	354,3	354,1	0,6	74,8
Jul		1 891,5	1 464,6	1 448,3	220,1	217,1	72,2	72,2	1 172,3	1 158,9	349,4	349,2	0,6	76,8
Ago		1 881,2	1 458,3	1 441,6	221,1	217,8	70,6	70,6	1 166,6	1 153,3	346,0	345,8	0,7	76,3
Sep		1 874,8	1 450,9	1 432,9	217,5	213,5	70,4	70,4	1 163,0	1 149,0	346,7	346,5	0,6	76,5
Oct		1 883,9	1 466,9	1 449,3	235,6	231,6	71,6	71,6	1 159,7	1 146,1	338,9	338,7	0,6	77,5
Nov		1 892,0	1 473,9	1 456,1	231,7	227,4	69,5	69,5	1 172,7	1 159,3	340,8	340,6	0,6	76,6
Dic		1 876,2	1 454,7	1 437,7	228,8	225,0	66,9	66,9	1 158,9	1 145,8	341,7	341,5	0,6	79,2
20 *Ene*		1 866,6	1 457,8	1 440,5	229,0	224,8	74,3	74,3	1 154,6	1 141,5	329,4	329,2	0,6	78,7
Feb		1 865,1	1 458,6	1 442,7	238,4	235,0	69,6	69,6	1 150,6	1 138,1	328,3	328,1	0,6	77,5
Mar		1 893,7	1 474,1	1 457,0	239,5	236,1	72,4	72,4	1 162,1	1 148,4	344,3	344,2	0,6	74,7
Abr		1 922,1	1 494,9	1 478,8	241,9	239,2	72,3	72,3	1 180,8	1 167,3	352,4	352,2	0,6	74,2
May	P	1 941,9	1 505,9	1 490,2	237,2	234,3	72,3	72,3	1 196,4	1 183,6	360,8	360,7	0,6	74,6

Véanse notas al final del capítulo

8.34 Entidades de crédito y EFC. Pasivo. Depósitos de los residentes en España: por sectores y detalle por instrumentos de los depósitos de otros sectores residentes

mm de euros

		Por sectores													
		Total	I F M			AAPP		Otros sectores residentes							
			Total	EC,EDE, EFC y BE	Fondos del mercado monetario	Administración Central	Otras AAPP	Total	En euros						Monedas distintas euro
									Total	A la vista	Del cual A plazo	Del cual Hasta dos años	Con preaviso	Cesiones temporales	
		1=2+5+6+7	2=3+4	3	4	5	6	7=8+14	12+13 8=9+10+	9	10	11	12	13	14
14		1 794,1	314,3	310,2	4,0	42,7	33,4	1 403,7	1 376,2	549,6	767,3	372,6	0,1	59,2	27,5
15		1 755,5	306,4	302,8	3,6	40,8	36,2	1 372,1	1 343,2	636,9	664,7	352,0	0,1	41,6	28,9
16		1 714,4	291,3	288,2	3,2	13,6	40,8	1 368,7	1 340,8	740,8	567,7	305,0	0,1	32,2	27,9
17		1 722,9	329,8	327,5	2,3	14,5	47,3	1 331,4	1 313,9	844,5	441,6	218,6	0,1	27,8	17,5
18		1 692,0	290,6	287,8	2,8	15,6	56,2	1 329,7	1 314,3	919,2	372,4	177,8	0,1	22,6	15,4
19		1 698,2	256,4	254,0	2,5	15,4	54,0	1 372,3	1 354,7	1 006,7	329,1	150,0	0,3	18,5	17,7
18 *Dic*		1 692,0	290,6	287,8	2,8	15,6	56,2	1 329,7	1 314,3	919,2	372,4	177,8	0,1	22,6	15,4
19 *Ene*		1 685,1	292,4	289,7	2,6	18,9	52,3	1 321,5	1 306,0	920,5	368,4	175,9	0,1	17,1	15,5
Feb		1 687,4	291,0	288,0	3,0	17,3	53,9	1 325,3	1 309,4	928,1	365,1	174,6	0,1	16,2	15,8
Mar		1 711,7	292,8	289,6	3,1	15,7	56,1	1 347,1	1 330,9	951,6	362,0	172,8	0,1	17,3	16,2
Abr		1 697,9	288,8	285,8	3,0	17,2	56,8	1 335,1	1 318,1	941,6	357,8	170,8	0,1	18,6	17,0
May		1 704,1	290,6	287,9	2,7	15,2	57,8	1 340,5	1 324,4	954,0	351,5	167,3	0,2	18,7	16,1
Jun		1 724,5	281,5	279,0	2,5	15,5	59,3	1 368,3	1 351,8	984,0	348,7	164,5	0,2	19,0	16,4
Jul		1 701,5	279,7	276,9	2,8	17,7	56,9	1 347,2	1 331,6	967,1	346,0	162,6	0,2	18,3	15,5
Ago		1 704,8	278,2	275,6	2,6	16,3	58,7	1 351,5	1 335,5	974,0	342,8	160,9	0,2	18,4	16,1
Sep		1 690,1	262,7	260,2	2,5	15,1	59,0	1 353,3	1 336,9	980,9	339,3	159,4	0,2	16,5	16,4
Oct		1 689,6	270,6	267,7	2,9	16,2	59,9	1 342,8	1 326,8	974,1	334,8	156,3	0,3	17,7	16,0
Nov		1 712,1	271,2	268,6	2,7	15,2	65,9	1 359,8	1 343,2	994,6	330,7	152,7	0,3	17,6	16,6
Dic		1 698,2	256,4	254,0	2,5	15,4	54,0	1 372,3	1 354,7	1 006,7	329,1	150,0	0,3	18,5	17,7
20 *Ene*		1 678,9	259,0	255,5	3,5	16,9	51,3	1 351,7	1 335,1	995,2	322,9	146,2	0,3	16,6	16,6
Feb		1 684,5	261,1	258,0	3,1	14,4	53,1	1 356,1	1 339,3	1 005,1	318,8	143,5	0,3	15,0	16,8
Mar		1 742,7	300,9	298,2	2,7	15,3	49,9	1 376,5	1 357,7	1 030,6	313,8	141,3	0,3	12,9	18,8
Abr		1 777,4	305,0	302,4	2,6	15,3	53,1	1 404,0	1 382,8	1 058,3	311,1	138,3	0,3	13,0	21,2
May	P	1 799,5	312,1	309,6	2,6	13,9	52,4	1 421,1	1 400,8	1 077,9	308,3	136,7	0,3	14,2	20,4

8.C Apéndice al balance. Determinación de los pasivos de las entidades de crédito sujetas a reservas mínimas (a),(b)

Datos referidos a Abril de 2020

Millones de euros

CONCEPTOS	Serie en cuadro y columna/ *Time series in table and column*	Entidades de crédito/ *Credit institutions*	CONCEPTS
	1	*2*	
I. DEPÓSITOS EN LAS ENTIDADES DE CRÉDITO RESIDENTES, EXCEPTO LOS DE LAS ENTIDADES RESIDENTES EN LA ZONA EURO, BCNS Y BCE			**I. DEPOSITS IN CREDIT INSTITUTIONS, EXCEPT OF EMU RESIDENTS CREDIT INSTITUTIONS, NCBs AND ECB**
A. Sujetos a coeficiente de caja del 1 %	**8.35/2**	**1 378 861**	**A. Subject to reserve ratio of 1 %**
A.1. A la vista, a plazo hasta dos años y disponible con preaviso hasta dos años			A.1. Overnight, with agreed maturity up to two years and redeemable at notice up to two years
. . . . .	8.35/2	1 378 861	
B. Sujetos a coeficiente de caja cero	**-**	**226 061**	**B. Subject to zero reserve ratio**
B.1. A plazo a más de dos años			B.1. With agreed maturity over two years
. . . . .	8.35/5	192 979	
B.2. Disponible con preaviso a más de dos años (inexistente para las IFMs residentes).	-	-	B.2. Reedemable at notice over two years (it doesn't exist in residents MFIs)
B.3. Cesiones temporales			B.3. Repos
. . . . .	8.35/7	33 083	
II. INSTRUMENTOS NEGOCIABLES EMITIDOS POR ENTIDADES DE CRÉDITO			**II. NEGOTIABLE INSTRUMENTS ISSUED BY CREDIT INSTITUTIONS**
A. Sujetos a coeficiente de caja del 1 %	**8.35/3**	**23 670**	**A. Subject to reserve ratio of 1 %**
A.1. Valores representativos de deuda emitidos hasta dos años (neto)	8.35/3	23 670	A.1. Debt securities issued up to two year (net)
B. Sujetos a coeficiente de caja cero	**8.35/6**	**226 237**	**B. Subject to zero reserve ratio**
B.1. Valores representativos de deuda emitidos a más de dos años (neto)	8.35/6	226 237	B.1. Debt securities issued over two year (net)

April 2020 data

EUR millions

8.C Appendix to Balance sheet. Determination of credit institutions' liabilities subject to minimun reserves (reserve base).

Véanse notas al final del capítulo./ *See notes at the end of the chapter.*

Datos referidos a Abril de 2016

Millones de euros

	ACTIVO	Serie en cuadro y columna/ *Time series in table and column*	Otras instituciones financieras monetarias/ *Other monetary financial institutions* A=B+C	Entidades de crédito y EFC (Cuadro 8.D)/ *Credit institutions and CFIs (Table 8.D)* B	FMM (a) y EDE / *MMF (a) & ELMIs* C		ASSETS
1	**A. RESIDENTES EN ESPAÑA**	**8.2/2**	**2 119 797**	**2 114 136**	**5 661**	1	**A. DOMESTIC**
2	**2. Préstamos y créditos**	**8.4/2**	**1 559 600**	**1 556 230**	**3 370**	2	**2. Loans**
3	2e. Del cual: euros	8.4/3	1 541 074	1 537 704	3 370	3	2e. Of which: euro
4	*IFM*	*8.4/4*	*195 605*	*192 235*	*3 370*	*4*	*MFIs*
5	2e. Del cual: euros	8.4/5	191 252	187 882	3 370	5	2e. Of which: euro
6	*Administraciones Públicas*	*8.4/6*	*95 818*	*95 818*	-	*6*	*General government*
7	2e. Del cual: euros	8.4/7	95 818	95 818	-	7	2e. Of which: euro
8	*Otros residentes*	*8.4/8*	*1 268 177*	*1 268 177*	*0*	*8*	*Other resident sectors*
9	2e. Del cual: euros	8.4/9	1 254 004	1 254 004	0	9	2e. Of which: euro
10	**3. Valores distintos de acciones y participaciones**	**8.4/10**	**471 386**	**469 100**	**2 286**	**10**	**3. Securities other than shares**
11	3e. Del cual: euros	8.4/11	467 585	465 299	2 286	11	3e. Of which: euro
12	*IFM*	*8.5/3*	*21 549*	*20 507*	*1 042*	*12*	*MFIs*
13	3e. Euros	8.5/4	21 526	20 484	1 042	13	3e. euro
14	Del cual: hasta dos años	-	5 071	4 648	422	14	Of which: up to 2 years
15	3x. Monedas distintas del euro	-	23	23	-	15	3x. Non-MU currencies
16	Del cual: hasta dos años	-	3	3	-	16	Of which: up to 2 years
17	*Administraciones Públicas*	*8.5/6*	*256 033*	*255 089*	*944*	*17*	*General government*
18	3e. Del cual: euros	8.5/7	255 799	254 856	944	18	3e. Of which: euro
19	*Otros residentes*	*8.5/8*	*193 804*	*193 504*	*301*	*19*	*Other residents*
20	3e. Del cual: euros	8.5/9	190 260	189 959	301	20	3e. Of which: euro
21	**4. Participaciones en FMM**	**8.4/12**	**6**	**0**	**5**	**21**	**4. Money market fund shares/units**
22	*IFM*	-	*6*	*0*	*5*	*22*	*MFIs*
23	4e. Del cual: euros	-	0	0	-	23	4e. Of which euro
24	**5. Acciones y participaciones**	**8.4/13**	**88 806**	**88 806**	**-**	**24**	**5. Shares and other equity**
25	*IFM*	-	*14 807*	*14 807*	-	*25*	*MFIs*
26	*Otros residentes*	-	*73 998*	*73 998*	-	*26*	*Other resident sectors*
27	**B. RESIDENTES EN OTROS PAISES DE LA ZONA DEL EURO**	**8.2/3**	**172 483**	**170 058**	**2 424**	**27**	**B. OTHER EURO AREA COUNTRIES**
28	**2. Préstamos y créditos**	**8.6/2**	**89 124**	**89 124**	**-**	**28**	**2. Loans**
29	2e. Del cual: euros	8.6/3	79 800	79 800	-	29	2e. Of which: euro
30	*IFM*	*8.6/4*	*65 256*	*65 256*	-	*30*	*MFIs*
31	2e. Del cual: euros	8.6/5	59 848	59 848	-	31	2e. Of which: euro
32	*Administraciones Públicas*	*8.6/6*	*23*	*23*	-	*32*	*General government*
33	2e. Del cual: euros	8.6/7	23	23	-	33	2e. Of which: euro
34	*Otros residentes*	*8.6/8*	*23 845*	*23 845*	-	*34*	*Other resident sectors*
35	2e. Del cual: euros	8.6/9	19 929	19 929	-	35	2e. Of which: euro
36	**3. Valores distintos de acciones y participaciones**	**8.6/10**	**52 466**	**50 046**	**2 420**	**36**	**3. Securities other than shares**
37	3e. Del cual: euros	8.6/11	50 879	48 459	2 420	37	3e. Of which: euro
38	*IFM*	*8.7/3*	*4 001*	*2 665*	*1 335*	*38*	*MFIs*
39	3e. Euros	8.7/4	3 741	2 406	1 335	39	3e. euro
40	Del cual: hasta dos años	-	327	322	4	40	Of which: up to 2 years
41	3x. Monedas distintas del euro	-	260	260	-	41	3x. Non-MU currencies
42	Del cual: hasta dos años	-	10	10	-	42	Of which: up to 2 years
43	*Administraciones Públicas*	*8.7/6*	*36 341*	*35 875*	*465*	*43*	*General government*
44	3e. Del cual: euros	8.7/7	36 111	35 645	465	44	3e. Of which: euro
45	*Otros residentes*	*8.7/8*	*12 125*	*11 505*	*620*	*45*	*Other resident sectors*
46	3e. Del cual: euros	8.7/9	11 028	10 408	620	46	3e. Of which: euro

April 2016 data

EUR millions

8.C Balance sheet by institutional grouping

8. OTHER MONETARY FINANCIAL INSTITUTIONS
B) Aggregated balance sheet according to the euro area returns

Véanse notas al final del capítulo./ *See notes at the end of the chapter.*

Datos referidos a Abril de 2016

Millones de euros

	ACTIVO (continuación)	Serie en cuadro y columna/ *Time series in table and column*	Otras instituciones financieras monetarias/ *Other monetary financial institutions* A=B+C	Entidades de crédito y EFC (Cuadro 8.D)/ *Credit institutions and CFIs (Table 8.D)* B	FMM (a) y EDE / *MMF (a) & ELMIs* C		ASSETS (continued)
	B. RESIDENTES EN OTROS PAÍSES DE LA ZONA DEL EURO (continuación)						**B. OTHER MUMS (continued)**
47	**4. Participaciones en FMM**	**8.6/12**	**-**	**-**	**-**	**47**	**4. Money market fund shares/units**
48	*IFM*	-	-	-	-	*48*	*MFIs*
49	**5. Acciones y participaciones**	**8.6/13**	**30 893**	**30 889**	**4**	**49**	**5. Shares and other equity**
50	*IFM*	-	*5 889*	*5 889*	-	*50*	*MFIs*
51	*Otros residentes*	-	*25 003*	*24 999*	*4*	*51*	*Other residents*
52	**C. RESTO DEL MUNDO**	**8.2/4**	**193 013**	**191 928**	**1 085**	**52**	**C. REST OF THE WORLD**
53	**2. Préstamos y créditos**	**8.12/3**	**87 812**	**87 770**	**42**	**53**	**2. Loans**
54	2e. Del cual: euros	8.12/4	36 881	36 881	-	54	2e. Of which: euro
55	**3. Valores distintos de acciones y participaciones**	**8.12/5**	**28 515**	**27 472**	**1 043**	**55**	**3. Securities other than shares**
56	3e. Del cual: euros	8.12/6	6 430	5 483	948	56	3e. Of which: euro
57	**5. Acciones y participaciones**	**8.12/7**	**76 686**	**76 686**	**-**	**57**	**5. Shares and other equity**
58	5e. Del cual: euros	-	-	-	-	58	5e. Of which: euro
59	**D. SIN CLASIFICAR**	**8.2/5**	**329 301**	**329 258**	**42**	**59**	**D. UNCLASSIFIED**
60	**1. Efectivo (todas las monedas)**	**8.2/10**	**6 757**	**6 745**	**11**	**60**	**1. Cash (all currencies)**
61	1e. Del cual: euros	-	6 567	6 555	11	61	1e. Of which: euro
62	**6. Activo fijo**	**8.2/11**	**46 848**	**46 839**	**10**	**62**	**6. Fixed assets**
63	**7. Otros activos**	**8.2/12**	**275 696**	**275 674**	**22**	**63**	**7. Remaining assets**
64	7e. Del cual: euros	-	-	-	-	64	7e. Of which: euro
65	**TOTAL ACTIVOS**	**8.2/1**	**2 814 594**	**2 805 381**	**9 213**	**65**	**TOTAL ASSETS**
66	**e Euros**	**8.2/13**	**2 308 791**	**2 299 800**	**9 035**	**66**	**e Euro**
67	**e Monedas distintas del euro**	**8.2/14**	**183 198**	**183 068**	**147**	**67**	**x Other currencies**
68	**s/c Sin clasificar por monedas**	**8.2/15**	**322 544**	**322 513**	**31**	**68**	**n/a Not classified by currencies**

Véanse notas al final del capítulo./ *See notes at the end of the chapter.*

Datos referidos a Abril de 2016

Millones de euros

	PASIVO	Serie en cuadro y columna/ *Time series in table and column*	Otras instituciones financieras monetarias/ *Other monetary financial institutions* A=B+C	Entidades de crédito y EFC (Cuadro 8.D)/ *Credit institutions and CFIs (Table 8.D)* B	FMM (a) y EDE / *MMF (a) & ELMIs* C		LIABILITIES
1	**A. RESIDENTES EN ESPAÑA**	**8.3/2**	**1 748 000**	**1 738 910**	**9 090**	1	**A. DOMESTIC**
2	**9. Depósitos**	**8.8/1**	**1 738 971**	**1 738 910**	**60**	2	**9. Deposits**
3	9e. Del cual: euros	8.8/2	1 701 998	1 701 938	60	3	9e. Of which: euro
4	*IFM*	*8.8/3*	*304 612*	*304 610*	*2*	*4*	*MFIs*
5	**Entidades de crédito y BE**	**8.8/5**	**300 876**	**300 874**	**2**	**5**	**Credit institutions and BE**
6	9e. Del cual: euros	-	292 242	292 240	2	6	9e. Of which: euro
7	**Fondos del mercado monetario**	**8.8/7**	**3 736**	**3 736**	**-**	**7**	**Money market funds**
8	9e. En euros	-	3 723	3 723	-	8	9e. Of which: euro
9	A la vista, a plazo hasta dos años y disponible con preaviso	-	3 582	3 582	-	9	Overnight, up to two years and redeemable at notice
10	A plazo a más de dos años	-	112	112	-	10	With agreed maturity over two years
11	Cesiones temporales	-	29	29	-	11	Repos
12	9x. En monedas distintas del euro	-	13	13	-	12	9x. Of which: other currencies
13	A la vista, a plazo hasta dos años y disponible con preaviso	-	13	13	-	13	Overnight, up to two years and redeemable at notice
14	A plazo a más de dos años	-	-	-	-	14	With agreed maturity over two years
15	Cesiones temporales	-	-	-	-	15	Repos
16	*Administración Central*	*8.8/8*	*37 416*	*37 416*	-	*16*	*Central government*
17	9e. Depósitos en euros	-	37 348	37 348	-	17	9e. Deposits in euro
18	A la vista, a plazo hasta dos años y disponible con preaviso	-	33 760	33 760	-	18	Overnight, up to two years and redeemable at notice
19	A plazo a más de dos años	-	833	833	-	19	With agreed maturity over two years
20	Cesiones temporales	-	2 754	2 754	-	20	Repos
21	9x. Depósitos en monedas distintas del euro	-	68	68	-	21	9x. Deposits in other currencies
22	A la vista, a plazo hasta dos años y disponible con preaviso	-	68	68	-	22	Overnight, up to two years and redeemable at notice
23	A plazo a más de dos años	-	-	-	-	23	With agreed maturity over two years
24	Cesiones temporales	-	-	-	-	24	Repos
25	*Otras Administraciones Públicas*	*8.8/9*	*36 499*	*36 499*	-	*25*	*Other general government*
26	9e. Depósitos en euros	8.8/10	36 494	36 494	-	26	9e. Deposits in euro
27	9.1e. A la vista	-	27 516	27 516	-	27	9.1e. Overnight
28	9.2e. A plazo	-	6 555	6 555	-	28	9.2e. With agreed maturity
29	Del cual: hasta dos años	-	5 689	5 689	-	29	Of which: up to two years
30	9.3e. Con preaviso	-	-	-	-	30	9.3e. Redeemable at notice
31	9.4e. Cesiones temporales	-	2 423	2 423	-	31	9.4e. Repos
32	9x. Depósitos en monedas distintas del euro	-	5	5	-	32	9x. Deposits in other currencies
33	9.1x. A la vista	-	3	3	-	33	9.1x. Overnight
34	9.2x. A plazo	-	2	2	-	34	9.2x. With agreed maturity
35	Del cual: hasta dos años	-	2	2	-	35	Of which: up to two years
36	9.3x. Con preaviso	-	-	-	-	36	9.3x. Redeemable at notice
37	9.4x. Cesiones temporales	-	-	-	-	37	9.4x. Repos
38	*Otros residentes*	*8.9/1*	*1 360 444*	*1 360 385*	*58*	*38*	*Other resident sectors*
39	9e. Depósitos en euros	8.9/2	1 332 192	1 332 134	58	39	9e. Deposits in euro
40	9.1e. A la vista	8.9/3	658 531	658 473	58	40	9.1e. Overnight
41	9.2e. A plazo	8.9/4	642 169	642 169	0	41	9.2e. With agreed maturity
42	Del cual: hasta dos años	8.9/5	346 215	346 215	-	42	Of which: up to two years
43	9.3e. Con preaviso	8.9/6	57	57	-	43	9.3e. Redeemable at notice
44	9.4e. Cesiones temporales	8.9/7	31 436	31 436	-	44	9.4e. Repos
45	9x. Depósitos en monedas distintas del euro	8.9/8	28 252	28 252	-	45	9x. Deposits in other currencies
46	9.1x. A la vista	8.9/9	11 081	11 081	-	46	9.1x. Overnight
47	9.2x. A plazo	8.9/10	17 171	17 171	-	47	9.2x. With agreed maturity
48	Del cual: hasta dos años	8.9/11	5 468	5 468	-	48	Of which: up to two years
49	9.3x. Con preaviso	8.9/12	-	-	-	49	9.3x. Redeemable at notice
50	9.4x. Cesiones temporales	8.9/13	-	-	-	50	9.4x. Repos
51	**10. Participaciones de los fondos del mercado monetario**	**8.91/11**	**9 030**	**-**	**9 030**	**51**	**10. Money market fund shares/units**

April 2016 data

EUR millions

Véanse notas al final del capítulo./ *See notes at the end of the chapter.*

Datos referidos a Abril de 2016

Millones de euros

	PASIVO (continuación)	Serie en cuadro y columna/ *Time series in table and column*	Otras instituciones financieras monetarias/ *Other monetary financial institutions* A=B+C	Entidades de crédito y EFC (Cuadro 8.D)/ *Credit institutions and CFIs (Table 8.D)* B	FMM (a) y EDE / *MMF (a) & ELMIs* C		LIABILITIES (continued)
52	**B. RESIDENTES EN OTROS PAÍSES DE LA ZONA DEL EURO**	**8.3/3**	**203 145**	**203 090**	**55**	**52**	**B. RESIDENTS IN OTHER EURO AREA COUNTRIES**
53	**9. Depósitos**	**8.10/1**	**203 091**	**203 090**	**1**	**53**	**9. Deposits**
54	9e. Del cual: euros	8.10/2	183 388	183 388	1	54	9e. Of which: euro
55	*IFM*	*8.10/3*	*151 696*	*151 695*	*1*	*55*	*MFIs*
56	**Entidades de crédito, BCE y otros bancos centrales nacionales.**	**8.10/5**	**151 497**	**151 496**	**1**	**56**	**Credit institutions, ECB and others NCBs**
57	9e. Del cual: euros	-	135 936	135 936	1	57	9e. Of which: euro
58	**Fondos del mercado monetario**	**8.10/7**	**199**	**199**	**-**	**58**	**Money market funds**
59	9e. En euros	-	199	199	-	59	9e. Of which: euro
60	A la vista, a plazo hasta dos años y disponible con preaviso	-	199	199	-	60	Overnight, up to two years and redeemable at notice
61	A plazo a más de dos años	-	-	-	-	61	With agreed maturity over two years
62	9.4e. Cesiones temporales	-	-	-	-	62	9.4e. Repos
63	9x. En monedas distintas del euro	-	-	-	-	63	9x. Of which: other currencies
64	A la vista, a plazo hasta dos años y disponible con preaviso	-	-	-	-	64	Overnight, up to two years and redeemable at notice
65	A plazo a más de dos años	-	-	-	-	65	With agreed maturity over two years
66	9.4x. Cesiones temporales	-	-	-	-	66	9.4x. Repos
67	*Administración Central*	*8.10/8*	*1 034*	*1 034*	-	*67*	*Central government*
68	9e. Depósitos en euros	-	1 034	1 034	-	68	9e. Deposits in euro
69	A la vista, a plazo hasta dos años y disponible con preaviso	-	1 034	1 034	-	69	Overnight, up to two years and redeemable at notice
70	A plazo a más de dos años	-	-	-	-	70	With agreed maturity over two years
71	9.4e. Cesiones temporales	-	-	-	-	71	9.4e. Repos
72	9x. Del cual: monedas distintas del euro	-	-	-	-	72	9x. Of which: other currencies
73	A la vista, a plazo hasta dos años y disponible con preaviso	-	-	-	-	73	Overnight, up to two years and redeemable at notice
74	A plazo a más de dos años	-	-	-	-	74	With agreed maturity over two years
75	9.4x. Cesiones temporales	-	-	-	-	75	9.4x. Repos
76	*Otras Administraciones Públicas*	*8.10/9*	*0*	*0*	-	*76*	*Other general government*
77	9e. Depósitos en euros	8.10/10	0	0	-	77	9e. Deposits in euro
78	9.1e. A la vista	-	0	0	-	78	9.1e. Overnight
79	9.2e. A plazo	-	-	-	-	79	9.2e. With agreed maturity
80	Del cual: hasta dos años	-	-	-	-	80	Of which: up to two years
81	9.3e. Con preaviso	-	-	-	-	81	9.3e. Redeemable at notice
82	9.4e. Cesiones temporales	-	-	-	-	82	9.4e. Repos
83	9x. Depósitos en monedas distintas del euro	-	-	-	-	83	9x. Deposits in other currencies
84	9.1x. A la vista	-	-	-	-	84	9.1x. Overnight
85	9.2x. A plazo	-	-	-	-	85	9.2x. With agreed maturity
86	Del cual: hasta dos años	-	-	-	-	86	Of which: up to two years
87	9.3x. Con preaviso	-	-	-	-	87	9.3x. Redeemable at notice
88	9.4x. Cesiones temporales	-	-	-	-	88	9.4x. Repos
89	*Otros residentes*	*8.11/1*	*50 360*	*50 360*	-	*89*	*Other resident sectors*
90	9e. Depósitos en euros	8.11/2	46 218	46 218	-	90	9e. Deposits in euro
91	9.1e. A la vista	8.11/3	6 627	6 627	-	91	9.1e. Overnight
92	9.2e. A plazo	8.11/4	17 131	17 131	-	92	9.2e. With agreed maturity
93	Del cual: hasta dos años	8.11/5	10 576	10 576	-	93	Of which: up to two years
94	9.3e. Con preaviso	8.11/6	146	146	-	94	9.3e. Redeemable at notice
95	9.4e. Cesiones temporales	8.11/7	22 314	22 314	-	95	9.4e. Repos
96	9x. Depósitos en monedas distintas del euro	8.11/8	4 142	4 142	-	96	9x. Deposits in other currencies
97	9.1x. A la vista	8.11/9	314	314	-	97	9.1x. Overnight
98	9.2x. A plazo	8.11/10	3 603	3 603	-	98	9.2x. With agreed maturity
99	Del cual: hasta dos años	8.11/11	1 935	1 935	-	99	Of which: up to two years
100	9.3x. Con preaviso	8.11/12	6	6	-	100	9.3x. Redeemable at notice
101	9.4x. Cesiones temporales	8.11/13	219	219	-	101	9.4x. Repos
102	**10. Participaciones de los fondos del mercado monetario**	**8.91/12**	**54**	**-**	**54**	**102**	**10. Money market fund shares/units**

Datos referidos a Abril de 2016

Millones de euros

	PASIVO (continuación)	Serie en cuadro y columna/ *Time series in table and column*	Otras instituciones financieras monetarias/ *Other monetary financial institutions* A=B+C	Entidades de crédito y EFC (Cuadro 8.D)/ *Credit institutions and CFIs (Table 8.D)* B	FMM (a) y EDE / *MMF (a) & ELMIs* C		LIABILITIES (continued)
103	**C. RESTO DEL MUNDO**	**8.3/4**	**108 318**	**108 271**	**47**	**103**	**C. REST OF THE WORLD**
104	**9. Depósitos (total)**	**8.13/1**	**108 271**	**108 271**	**0**	**104**	**9. Deposits (total)**
105	9.1. Depósitos en euros	8.13/2	71 320	71 320	-	105	9.1. Deposits in euro
106	A la vista, a plazo hasta dos años y con preaviso	-	33 286	33 286	0	106	Overnight, up to two years and redeemable at notice
107	A plazo a más de dos años	-	22 974	22 974	-	107	With agreed maturity over two years
108	Cesiones temporales	-	15 061	15 061	...	108	Repos
109	9.2. Depósitos en monedas distintas del euro	-	36 950	36 950	-	109	9.2. Deposits in other currencies
110	A la vista, a plazo hasta dos años y con preaviso	-	31 194	31 194	-	110	Overnight, up to two years and redeemable at notice
111	A plazo a más de dos años	-	2 250	2 250	-	111	With agreed maturity over two years
112	Cesiones temporales	-	3 507	3 507	...	112	Repos
113	**10. Participaciones en los fondos del mercado monetario**	**8.91/13**	**47**	**-**	**47**	**113**	**10. Money market fund shares/units**
114	**D. SIN CLASIFICAR**	**8.3/5**	**755 131**	**755 110**	**22**	**114**	**D. UNCLASSIFIED**
115	**11. Valores distintos de acciones y participaciones**	**8.3/8**	**220 253**	**220 253**	**-**	**115**	**11. Debt securities issued**
116	11e. Euros	8.13/14	209 059	209 059	-	116	11e. In euro
117	Del cual: hasta dos años	-	27 009	27 009	-	117	Of which: up to two years
118	11x. Monedas distintas del euro	-	11 194	11 194	-	118	11x. Other currencies
119	Del cual: hasta dos años	-	2 520	2 520	-	119	Of which: up to two years
120	**13. Capital y reservas**	**8.3/9**	**305 924**	**305 917**	**6**	**120**	**13. Capital and reserves**
121	**14. Otros pasivos**	**8.3/10**	**228 954**	**228 939**	**15**	**121**	**14. Remaining liabilities**
122	14e. Del cual: euros	-	...	...	...	122	14e. Of which: euro
123	**TOTAL PASIVOS**	**8.3/1**	**2 814 605**	**2 805 381**	**9 224**	**123**	**TOTAL LIABILITIES**
124	**e Euros**	**8.3/11**	**2 174 835**	**2 165 705**	**9 131**	**124**	**e Euro**
125	**x Monedas distintas del euro**	**8.3/12**	**104 892**	**104 820**	**72**	**125**	**x Other currencies**
126	**s/c Sin clasificar por monedas**	**8.3/13**	**534 878**	**534 857**	**22**	**126**	**n/a Not classified by currencies**
	PRO MEMORIA						MEMORANDUM ITEM
a	Tenencias de valores distintos de acciones y participaciones hasta dos años emitidos por las entidades de crédito	-	4 984	4 984	...	a	Holdings of debt securities up to two years issued by CI
b	Tenencias de instrumentos del mercado monetario emitidos por las entidades de crédito	-	-	-	-	b	Holdings of money markets papers issued by credit institutions

Véanse notas al final del capítulo./ *See notes at the end of the chapter.*

8. OTRAS INSTITUCIONES FINANCIERAS MONETARIAS
C) Balances de los componentes de OIFM

8.35 Pasivos computables en el coeficiente de reservas mínimas de la zona euro (a)

mm de euros

	Información necesaria para el cálculo del requerimiento de reservas						
	Pasivos computables con coeficiente positivo			Pasivos computables con coeficiente cero			
	Total	Depósitos hasta dos años	Valores hasta dos años	Total	Depósitos a más de dos años	Valores a más de dos años	Cesiones temporales
	1	2	3	4	5	6	7
14	...	...	...	-	-	...	...
15	...	...	...	-	-	...	...
16	...	...	...	-	-	...	...
17	...	...	...	...	...	...	...
18	...	...	...	...	...	...	...
19	...	...	...	...	...	...	...
18 *Nov*	1 291,5	1 266,2	25,3	460,0	216,3	199,5	44,2
Dic	...	...	...	...	...	...	...
19 *Ene*	1 283,9	1 263,5	20,5	446,5	210,9	199,5	36,0
Feb	1 293,5	1 270,6	22,9	444,8	208,9	202,5	33,3
Mar	...	...	...	...	...	...	...
Abr	1 313,2	1 289,2	24,0	448,1	206,0	203,2	38,9
May	1 318,9	1 296,4	22,5	443,7	204,6	202,0	37,1
Jun	...	...	...	...	...	...	...
Jul	1 328,2	1 306,9	21,3	444,3	203,5	211,0	29,8
Ago	1 335,0	1 314,6	20,4	447,0	201,9	212,2	32,9
Sep	...	...	...	...	...	...	...
Oct	1 330,5	1 308,7	21,8	447,8	198,1	215,9	33,7
Nov	1 354,5	1 331,6	22,8	452,3	197,6	219,8	34,9
Dic	...	...	...	...	...	...	...
20 *Ene*	1 340,2	1 316,5	23,7	459,8	196,3	229,1	34,4
Feb	...	...	...	...	...	...	...
Mar	1 376,9	1 352,8	24,1	454,7	192,5	228,5	33,7
Abr P	1 402,5	1 378,9	23,7	452,3	193,0	226,2	33,1

Véanse notas al final del capítulo.

8. OTRAS INSTITUCIONES FINANCIERAS MONETARIAS
C) Balance agregado de los componentes

8.41 Entidades de depósito
Activo: resumen

mm de euros

	Total	Por residencia				Por instrumentos							Por monedas		
	=13a15= =6a12= 1=2a5=	Residentes en España (a)	Residentes en otros países de la zona euro	Resto del mundo	Rúbricas no clasif. por residencia del emisor	Préstamos y créditos	Valores representativos de deuda	Participaciones en Fondos de Inversión (b)	Participaciones en el capital (c)	Efectivo	Activo fijo	Otros activos no clasificados	Euros	Monedas distintas del euro	Sin clasificar
	2	3	4	5=10a12	6	7	8	9	10	11	12	13	14	15
14 R	2 829,8	2 142,7	168,1	178,3	340,7	1 705,0	583,3	3,2	197,6	7,6	46,1	287,0	2 430,6	92,3	306,9
15	2 703,5	2 020,5	176,2	187,9	318,8	1 679,0	509,2	3,5	193,0	8,0	47,2	263,7	2 293,2	106,9	303,5
16	2 610,0	1 937,9	180,8	185,6	305,6	1 635,7	477,5	1,8	189,3	7,5	42,8	255,3	2 199,3	109,0	301,6
17	2 610,9	1 953,1	194,9	181,3	281,6	1 684,0	443,5	2,3	199,5	8,1	37,6	236,0	2 219,8	100,9	290,2
18	2 536,5	1 838,6	217,2	203,4	277,2	1 646,1	430,3	2,1	180,8	8,7	33,8	234,8	2 115,6	128,4	292,4
19	2 575,7	1 790,4	257,7	230,8	296,9	1 663,1	419,0	2,9	193,9	9,3	40,1	247,5	2 115,4	147,4	313,0
18 *Dic*	2 536,5	1 838,6	217,2	203,4	277,2	1 646,1	430,3	2,1	180,8	8,7	33,8	234,8	2 115,6	128,4	292,4
19 *Ene*	2 538,4	1 844,0	210,4	196,9	287,0	1 638,8	427,1	2,0	183,4	7,6	44,5	234,9	2 116,3	118,2	303,9
Feb	2 525,5	1 828,2	217,3	195,6	284,4	1 620,8	432,9	2,0	185,3	7,5	44,2	232,7	2 106,3	115,4	303,8
Mar	2 580,7	1 832,9	248,1	205,7	294,0	1 659,3	439,9	1,9	185,7	7,1	43,5	243,3	2 143,9	127,9	309,0
Abr	2 560,4	1 827,1	238,4	206,6	288,4	1 651,7	429,9	2,2	188,2	8,2	43,4	236,8	2 129,1	127,0	304,2
May	2 571,4	1 823,4	238,5	206,9	302,5	1 652,3	431,0	2,0	183,5	7,6	43,4	251,5	2 129,7	127,0	314,7
Jun	2 597,2	1 818,8	256,9	216,0	305,6	1 672,2	432,5	2,0	184,9	7,9	42,8	254,9	2 147,0	135,0	315,1
Jul	2 581,2	1 807,2	251,1	211,8	311,1	1 653,1	426,1	2,1	188,8	8,0	42,5	260,6	2 132,7	129,1	319,5
Ago	2 606,3	1 797,7	255,3	214,8	338,6	1 655,3	422,5	2,0	187,9	8,0	42,3	288,3	2 134,2	134,0	338,0
Sep	2 594,5	1 790,3	250,5	222,3	331,4	1 647,9	423,1	1,9	190,2	7,8	42,3	281,3	2 113,7	144,7	336,1
Oct	2 589,9	1 799,0	243,9	224,1	322,9	1 656,3	416,3	2,0	192,3	8,1	42,2	272,6	2 115,8	141,0	333,1
Nov	2 618,4	1 806,6	260,9	225,5	325,4	1 679,6	419,8	3,2	190,4	7,8	41,9	275,7	2 139,0	144,1	335,2
Dic	2 575,7	1 790,4	257,7	230,8	296,9	1 663,1	419,0	2,9	193,9	9,3	40,1	247,5	2 115,4	147,4	313,0
20 *Ene*	2 584,0	1 782,7	269,9	230,2	301,1	1 676,4	408,2	3,3	194,9	8,0	40,4	252,7	2 115,3	151,7	316,9
Feb	2 603,9	1 781,4	272,6	233,4	316,5	1 683,3	409,2	4,0	191,0	7,7	40,3	268,5	2 123,5	153,6	326,9
Mar	2 685,6	1 808,1	278,4	253,4	345,6	1 732,6	424,1	2,8	180,4	8,9	40,4	296,3	2 159,7	180,9	344,9
Abr	2 704,6	1 838,5	283,8	241,8	340,6	1 746,8	435,1	3,1	179,2	8,4	40,4	291,8	2 193,8	171,0	339,8
May P	2 716,2	1 857,5	296,6	233,8	328,3	1 761,1	445,7	3,8	177,3	7,8	40,1	280,3	2 226,6	158,5	331,1

Véanse notas al final del capítulo

8. OTRAS INSTITUCIONES FINANCIERAS MONETARIAS
C) Balance agregado de los componentes

8.42 Entidades de depósito
Pasivo: resumen

mm de euros

		Total	Por residencia				Por instrumentos					Por monedas		
		=11a13 =6a10= 1=2a5=	Residentes en España (a)	Residentes en otros países de la zona euro	Resto del mundo	Rúbricas no clasificadas por residencia del tenedor	Depósitos	Participaciones en fondos del mercado monetario	Valores representativos de deuda emitidos	Capital y reservas	Otros pasivos no clasificados	Euros	Monedas distintas del euro	Sin clasificar
		2	3	4	5=8 a 10	6	7	8	9	10	11	12	13=9+10
14	R	2 829,8	1 749,8	200,1	105,7	774,2	2 055,7	...	204,9	322,1	247,2	2 255,6	94,5	479,8
15		2 703,5	1 717,7	181,0	101,6	703,2	2 000,3	...	190,6	295,8	216,8	2 161,1	101,6	440,8
16		2 610,0	1 671,3	163,3	100,1	675,2	1 934,7	...	180,6	283,5	211,1	2 082,7	96,8	430,4
17		2 610,9	1 676,2	158,9	98,7	677,1	1 933,8	...	204,6	278,7	193,8	2 094,3	94,1	422,5
18		2 536,5	1 643,3	143,9	103,9	645,4	1 891,1	...	210,8	255,9	178,7	2 026,2	113,9	396,4
19		2 575,7	1 648,5	158,8	92,7	675,8	1 900,0	...	231,5	254,4	189,9	2 049,7	125,4	400,6
18 *Dic*		2 536,5	1 643,3	143,9	103,9	645,4	1 891,1	...	210,8	255,9	178,7	2 026,2	113,9	396,4
19 *Ene*		2 538,4	1 636,8	148,7	90,9	662,0	1 876,4	...	207,8	256,2	198,1	2 014,9	109,0	414,5
Feb		2 525,5	1 639,7	144,1	90,2	651,5	1 874,0	...	211,6	256,0	183,9	2 013,8	110,7	401,0
Mar		2 580,7	1 664,5	162,2	96,2	657,9	1 922,9	...	213,6	255,5	188,8	2 059,7	119,5	401,5
Abr		2 560,4	1 652,0	153,2	93,9	661,3	1 899,1	...	212,0	254,6	194,6	2 037,6	115,2	407,6
May		2 571,4	1 658,5	160,0	88,1	664,8	1 906,6	...	212,0	255,1	197,7	2 052,0	111,6	407,8
Jun		2 597,2	1 677,3	156,3	93,7	669,9	1 927,3	...	214,7	253,3	201,9	2 073,0	117,5	406,7
Jul		2 581,2	1 654,3	151,8	87,2	687,9	1 893,3	...	220,1	253,7	214,1	2 049,3	115,0	416,9
Ago		2 606,3	1 657,9	153,5	92,5	702,5	1 903,8	...	220,7	253,2	228,6	2 064,6	119,0	422,7
Sep		2 594,5	1 642,7	146,6	97,9	707,2	1 887,2	...	223,9	254,2	229,1	2 043,4	124,3	426,7
Oct		2 589,9	1 642,5	161,3	86,7	699,4	1 890,5	...	224,3	253,1	222,0	2 045,8	121,5	422,6
Nov		2 618,4	1 664,8	165,8	90,6	697,2	1 921,2	...	228,5	253,7	215,0	2 076,6	125,1	416,7
Dic		2 575,7	1 648,5	158,8	92,7	675,8	1 900,0	...	231,5	254,4	189,9	2 049,7	125,4	400,6
20 *Ene*		2 584,0	1 630,7	154,5	94,3	704,4	1 879,6	...	241,7	255,4	207,3	2 032,1	136,1	415,8
Feb		2 603,9	1 636,7	165,7	98,1	703,5	1 900,5	...	245,5	255,3	202,7	2 055,5	141,9	406,5
Mar		2 685,6	1 691,7	168,7	106,9	718,2	1 967,4	...	241,4	250,3	226,5	2 109,5	156,6	419,5
Abr		2 704,6	1 727,9	162,7	97,5	716,5	1 988,1	...	239,6	249,9	226,9	2 130,5	154,0	420,1
May	P	2 716,2	1 750,9	171,3	93,5	700,5	2 015,7	...	241,3	251,0	208,2	2 156,4	152,7	407,1

Véanse notas al final del capítulo

8. OTRAS INSTITUCIONES FINANCIERAS MONETARIAS
C) Balance agregado de los componentes

8.43 Entidades de depósito
Activo. Residentes en España

mm de euros

		Total	Préstamos y créditos								Valores representativos de deuda		Participaciones en Fondos de Inversión (a)	Participaciones en el capital (b)
			Total	Del cual Euros	IFMs total	Del cual Euros	AAPP total	Del cual Euros	Otros sectores residentes total	Del cual Euros	Total	Del cual Euros		
		12+13 1=2+10+	2=4+6+8	3=5+7+9	4	5	6	7	8	9	10	11	12	13
14	R	2 142,7	1 541,1	1 524,1	139,4	135,7	94,7	94,7	1 307,0	1 293,8	501,0	496,8	2,5	98,1
15		2 020,5	1 499,0	1 481,4	163,5	159,6	85,7	85,7	1 249,8	1 236,1	433,7	429,8	2,4	85,3
16		1 937,9	1 451,2	1 431,8	171,6	166,6	83,9	83,9	1 195,8	1 181,3	405,1	402,0	0,7	80,9
17		1 953,1	1 492,0	1 475,2	248,4	244,5	74,3	74,3	1 169,3	1 156,4	372,4	372,1	0,8	88,0
18		1 838,6	1 416,6	1 400,8	232,6	229,4	65,7	65,7	1 118,3	1 105,7	348,4	348,2	0,6	73,0
19		1 790,4	1 381,2	1 365,6	216,5	212,7	63,8	63,8	1 101,0	1 089,1	331,1	330,8	0,6	77,5
18 *Dic*		1 838,6	1 416,6	1 400,8	232,6	229,4	65,7	65,7	1 118,3	1 105,7	348,4	348,2	0,6	73,0
19 *Ene*		1 844,0	1 419,5	1 403,6	239,1	235,6	68,5	68,5	1 111,9	1 099,6	349,9	349,7	0,6	74,0
Feb		1 828,2	1 400,1	1 385,9	224,1	221,8	66,5	66,5	1 109,4	1 097,7	353,7	353,5	0,6	73,8
Mar		1 832,9	1 399,8	1 385,6	218,2	215,6	67,9	67,9	1 113,8	1 102,1	359,0	358,8	0,6	73,4
Abr		1 827,1	1 405,2	1 390,4	224,7	221,9	67,4	67,4	1 113,1	1 101,1	347,5	347,3	0,7	73,8
May		1 823,4	1 404,3	1 389,6	217,3	214,7	69,4	69,4	1 117,5	1 105,5	346,5	346,3	0,7	71,9
Jun		1 818,8	1 400,9	1 386,1	203,5	200,2	71,5	71,5	1 125,9	1 114,5	343,3	343,1	0,6	73,9
Jul		1 807,2	1 393,1	1 377,8	207,2	204,1	69,4	69,4	1 116,5	1 104,2	338,4	338,2	0,6	75,1
Ago		1 797,7	1 387,4	1 371,8	208,6	205,3	67,7	67,7	1 111,1	1 098,8	335,0	334,8	0,7	74,6
Sep		1 790,3	1 379,0	1 362,3	205,9	201,9	66,5	66,5	1 106,6	1 093,9	335,9	335,6	0,6	74,8
Oct		1 799,0	1 394,5	1 378,2	222,8	218,9	68,0	68,0	1 103,7	1 091,3	328,1	327,9	0,6	75,8
Nov		1 806,6	1 400,9	1 384,2	218,3	214,1	66,2	66,2	1 116,4	1 103,9	330,2	329,9	0,6	74,9
Dic		1 790,4	1 381,2	1 365,6	216,5	212,7	63,8	63,8	1 101,0	1 089,1	331,1	330,8	0,6	77,5
20 *Ene*		1 782,7	1 386,0	1 369,7	216,4	212,2	71,3	71,3	1 098,3	1 086,2	319,1	318,8	0,6	77,0
Feb		1 781,4	1 387,0	1 372,2	225,4	222,0	66,6	66,6	1 095,0	1 083,5	317,9	317,6	0,6	75,8
Mar		1 808,1	1 401,4	1 386,1	226,5	223,7	69,4	69,4	1 105,5	1 093,0	333,2	333,0	0,6	72,9
Abr		1 838,5	1 423,8	1 408,9	228,6	226,1	69,3	69,3	1 126,0	1 113,4	341,6	341,4	0,6	72,5
May	P	1 857,5	1 434,3	1 419,7	223,4	220,7	69,3	69,3	1 141,6	1 129,7	349,8	349,6	0,6	72,8

Véanse notas al final del capítulo

8. OTRAS INSTITUCIONES FINANCIERAS MONETARIAS
C) Balance agregado de los componentes

8.44 Entidades de depósito. Pasivo. Depósitos de los residentes en España: por sectores y detalle por instrumentos de los depósitos de otros sectores residentes

mm de euros

		Por sectores													
		Total	I F M			AAPP		Otros sectores residentes							
			Total	EC,EDE, EFC y BE	Fondos del mercado monetario	Administración Central	Otras AAPP	Total	En euros						Monedas distintas euro
									Total	A la vista	Del cual A plazo	Del cual Hasta dos años	Con preaviso	Cesiones temporales	
		1=2+5+6+7	2=3+4	3	4	5	6	7=8+14	8=9+10+12+13	9	10	11	12	13	14
14		1 749,8	280,4	276,4	4,0	40,1	33,4	1 396,0	1 368,5	549,5	759,7	372,5	-	59,2	27,5
15		1 717,7	277,7	274,1	3,6	39,9	36,2	1 363,9	1 335,0	636,7	656,8	351,9	-	41,6	28,9
16		1 671,3	259,7	256,6	3,2	12,7	40,8	1 358,2	1 330,2	740,7	557,2	305,0	-	32,2	27,9
17		1 676,2	295,7	293,4	2,3	13,6	47,3	1 319,6	1 302,2	844,4	430,0	218,5	-	27,8	17,5
18		1 643,3	254,6	251,9	2,8	14,7	56,2	1 317,8	1 302,5	919,1	360,7	177,8	-	22,6	15,4
19		1 648,5	216,9	214,4	2,5	14,8	54,0	1 362,9	1 345,2	1 006,7	319,8	150,0	0,3	18,5	17,7
18 *Dic*		1 643,3	254,6	251,9	2,8	14,7	56,2	1 317,8	1 302,5	919,1	360,7	177,8	-	22,6	15,4
19 *Ene*		1 636,8	257,9	255,2	2,6	16,8	52,3	1 309,8	1 294,3	920,4	356,8	175,9	-	17,1	15,5
Feb		1 639,7	257,1	254,1	3,0	15,0	53,9	1 313,7	1 297,8	928,0	353,7	174,5	-	16,2	15,8
Mar		1 664,5	257,4	254,3	3,1	15,1	56,1	1 335,9	1 319,7	951,5	350,9	172,8	-	17,3	16,2
Abr		1 652,0	254,5	251,5	3,0	16,6	56,8	1 324,1	1 307,1	941,5	346,9	170,7	0,0	18,6	17,0
May		1 658,5	255,4	252,6	2,7	14,6	57,8	1 330,7	1 314,7	953,9	342,0	167,2	0,1	18,7	16,1
Jun		1 677,3	244,5	242,0	2,5	14,8	59,3	1 358,8	1 342,3	983,9	339,3	164,5	0,2	19,0	16,4
Jul		1 654,3	242,8	240,0	2,8	16,8	56,9	1 337,7	1 322,2	967,0	336,7	162,6	0,2	18,3	15,5
Ago		1 657,9	241,9	239,2	2,6	15,2	58,7	1 342,1	1 326,1	973,9	333,6	160,9	0,2	18,4	16,1
Sep		1 642,7	225,5	222,9	2,5	14,6	59,0	1 343,7	1 327,3	980,8	330,2	159,4	0,2	16,1	16,4
Oct		1 642,5	233,8	231,0	2,9	15,7	59,9	1 333,1	1 317,1	974,0	325,2	156,3	0,2	17,7	16,0
Nov		1 664,8	234,1	231,4	2,7	14,6	65,9	1 350,2	1 333,6	994,6	321,2	152,7	0,2	17,6	16,6
Dic		1 648,5	216,9	214,4	2,5	14,8	54,0	1 362,9	1 345,2	1 006,7	319,8	150,0	0,3	18,5	17,7
20 *Ene*		1 630,7	220,8	217,3	3,5	16,3	51,3	1 342,4	1 325,7	995,2	313,7	146,1	0,3	16,6	16,6
Feb		1 636,7	223,3	220,2	3,1	13,6	53,0	1 346,8	1 330,0	1 005,1	309,7	143,4	0,3	14,9	16,8
Mar		1 691,7	259,8	257,1	2,7	14,6	49,9	1 367,4	1 348,5	1 030,6	304,8	141,3	0,3	12,9	18,8
Abr		1 727,9	265,2	262,6	2,6	14,6	53,1	1 395,0	1 373,8	1 058,2	302,3	138,3	0,3	13,0	21,2
May	P	1 750,9	273,6	271,0	2,6	12,8	52,4	1 412,2	1 391,8	1 077,9	299,5	136,7	0,3	14,2	20,4

8. OTRAS INSTITUCIONES FINANCIERAS MONETARIAS
C) Balance agregado de los componentes

8.51. Establecimientos financieros de crédito Activo: resumen

mm de euros

		Total	Por residencia				Por instrumentos							Por monedas		
			Residentes en España (a)	Residentes en otros países de la zona euro	Resto del mundo	Rúbricas no clasif. por residencia del emisor	Préstamos y créditos	Valores representativos de deuda	Participaciones en Fondos de Inversión (b)	Participaciones en el capital (c)	Efectivo	Activo fijo	Otros activos no clasificados	Euros	Monedas distintas del euro	Sin clasificar
		=13a15= =6a12= 1=2a5=	2	3	4	5=10a12	6	7	8	9	10	11	12	13	14	15
14	R	49,6	41,3	3,0	3,0	2,2	44,7	2,5	-	0,1	0,0	0,7	1,5	45,2	2,3	2,0
15		52,1	44,3	3,0	2,5	2,4	47,3	2,1	-	0,3	0,0	0,7	1,7	48,3	1,6	2,3
16		57,5	48,7	3,4	2,5	2,8	51,9	2,5	-	0,3	0,0	0,8	2,1	52,9	1,9	2,7
17		61,7	52,9	4,1	2,1	2,5	55,8	3,1	-	0,3	0,0	0,8	1,8	57,0	2,3	2,4
18		64,6	56,1	4,3	1,6	2,6	59,0	2,7	-	0,2	0,0	0,9	1,8	60,2	1,9	2,5
19		64,6	56,3	4,2	1,7	2,4	58,8	2,4	-	1,1	0,0	0,8	1,5	60,2	2,1	2,4
18 *Dic*		64,6	56,1	4,3	1,6	2,6	59,0	2,7	-	0,2	0,0	0,9	1,8	60,2	1,9	2,5
19 *Ene*		62,7	54,8	4,1	1,2	2,6	57,2	2,6	-	0,2	0,0	0,9	1,8	58,8	1,4	2,5
Feb		62,1	54,5	3,9	1,1	2,7	56,7	2,5	-	0,2	0,0	0,9	1,8	58,2	1,3	2,6
Mar		63,5	55,8	3,9	1,2	2,6	58,2	2,4	-	0,2	0,0	0,9	1,7	59,5	1,5	2,5
Abr		62,6	55,1	3,9	1,1	2,6	57,5	2,3	-	0,2	0,0	0,9	1,7	58,8	1,4	2,5
May		59,4	51,9	3,9	1,1	2,4	54,5	2,2	-	0,2	0,0	0,8	1,6	55,8	1,3	2,4
Jun		61,4	53,7	4,0	1,2	2,5	56,5	2,2	-	0,2	0,0	0,8	1,7	57,6	1,4	2,4
Jul		61,8	54,2	4,0	1,2	2,4	56,0	2,2	-	1,1	0,0	0,8	1,6	58,1	1,3	2,4
Ago		61,3	53,9	3,8	1,2	2,5	55,6	2,1	-	1,1	0,0	0,8	1,7	57,6	1,3	2,5
Sep		62,1	54,3	3,8	1,4	2,6	56,3	2,0	-	1,1	0,0	0,8	1,8	57,7	1,8	2,6
Oct		62,0	54,4	3,7	1,4	2,5	56,3	2,1	-	1,1	0,0	0,8	1,7	57,8	1,7	2,5
Nov		62,4	54,9	3,6	1,3	2,6	56,8	2,0	-	1,1	0,0	0,8	1,7	58,5	1,4	2,5
Dic		64,6	56,3	4,2	1,7	2,4	58,8	2,4	-	1,1	0,0	0,8	1,5	60,2	2,1	2,4
20 *Ene*		62,7	55,0	3,9	1,3	2,4	56,9	2,3	-	1,1	0,0	0,8	1,6	58,8	1,5	2,4
Feb		62,2	54,7	3,7	1,3	2,6	56,4	2,2	-	1,1	0,0	0,8	1,7	58,2	1,4	2,5
Mar		62,1	54,6	3,6	1,5	2,4	56,5	2,1	-	1,1	0,0	0,8	1,6	57,9	1,8	2,4
Abr		60,4	53,3	3,5	1,2	2,4	54,5	2,3	-	1,1	0,0	0,8	1,6	56,7	1,3	2,4
May	P	59,1	52,5	3,1	1,1	2,5	53,6	2,0	-	1,1	0,0	0,8	1,6	55,6	1,1	2,4

Véanse notas al final del capítulo

8. OTRAS INSTITUCIONES FINANCIERAS MONETARIAS
C) Balance agregado de los componentes

8.52. Establecimientos financieros de crédito
Pasivo: resumen

mm de euros

		Total	Por residencia				Por instrumentos					Por monedas		
		=11a13 =6a10= 1=2a5=	Residentes en España (a) 2	Residentes en otros países de la zona euro 3	Resto del mundo 4	Rúbricas no clasificadas por residencia del tenedor 5=8 a 10	Depósitos 6	Participaciones en fondos del mercado monetario 7	Valores representativos de deuda emitidos 8	Capital y reservas 9	Otros pasivos no clasificados 10	Euros 11	Monedas distintas del euro 12	Sin clasificar 13=9+10
14	R	49,6	34,5	5,7	0,3	9,1	40,5	...	0,0	6,8	2,3	39,0	1,7	8,9
15		52,1	36,7	5,8	0,1	9,5	42,6	...	0,0	7,0	2,4	41,2	1,5	9,4
16		57,5	42,0	5,8	0,1	9,7	47,8	...	0,0	7,3	2,3	45,7	2,2	9,5
17		61,7	45,8	6,1	0,1	9,7	52,0	...	0,0	7,5	2,2	50,2	2,0	9,6
18		64,6	47,8	7,3	0,1	9,4	55,1	...	0,0	7,3	2,1	53,8	1,4	9,3
19		64,6	48,5	5,7	0,1	10,3	54,3	...	0,0	7,8	2,4	52,8	1,7	10,1
18 *Dic*		64,6	47,8	7,3	0,1	9,4	55,1	...	0,0	7,3	2,1	53,8	1,4	9,3
19 *Ene*		62,7	46,1	7,2	0,1	9,3	53,4	...	0,0	7,3	1,9	52,5	1,0	9,2
Feb		62,1	45,4	7,1	0,1	9,5	52,6	...	0,0	7,4	2,0	51,8	0,9	9,4
Mar		63,5	46,5	7,3	0,1	9,6	53,9	...	0,0	7,5	2,1	53,0	1,0	9,5
Abr		62,6	45,2	7,6	0,1	9,7	52,9	...	0,0	7,5	2,2	52,1	1,0	9,6
May		59,4	44,9	5,0	0,1	9,4	50,0	...	0,0	7,2	2,1	49,2	1,0	9,2
Jun		61,4	46,4	5,2	0,1	9,7	51,8	...	0,0	7,2	2,5	50,8	1,2	9,5
Jul		61,8	46,2	5,2	0,1	10,3	51,5	...	0,0	8,2	2,1	50,6	1,0	10,1
Ago		61,3	45,6	5,1	0,1	10,5	50,8	...	0,0	8,2	2,3	50,0	1,0	10,3
Sep		62,1	46,3	5,0	0,1	10,6	51,5	...	0,0	8,2	2,4	50,1	1,6	10,4
Oct		62,0	46,3	5,2	0,1	10,4	51,6	...	0,0	8,3	2,1	50,4	1,4	10,2
Nov		62,4	46,6	5,2	0,1	10,5	51,9	...	0,0	8,2	2,3	50,9	1,2	10,3
Dic		64,6	48,5	5,7	0,1	10,3	54,3	...	0,0	7,8	2,4	52,8	1,7	10,1
20 *Ene*		62,7	46,8	5,5	0,1	10,3	52,4	...	0,0	7,9	2,3	51,4	1,2	10,1
Feb		62,2	46,4	5,3	0,1	10,4	51,8	...	0,0	8,0	2,4	50,8	1,2	10,2
Mar		62,1	46,5	5,0	0,1	10,5	51,6	...	0,0	8,1	2,3	50,3	1,5	10,3
Abr		60,4	45,1	4,8	0,1	10,4	50,0	...	0,0	8,0	2,3	49,1	1,1	10,2
May	P	59,1	43,7	4,7	0,1	10,5	48,6	...	0,0	8,1	2,4	47,9	0,9	10,4

Véanse notas al final del capítulo

8. OTRAS INSTITUCIONES FINANCIERAS MONETARIAS
C) Balance agregado de los componentes

8.53. Establecimientos financieros de crédito
Activo. Residentes en España

mm de euros

		Total	Préstamos y créditos								Valores representativos de deuda		Participaciones en Fondos de Inversión (a)	Participaciones en el capital (b)
			Del cual		Del cual		Del cual		Del cual		Del cual			
			Total	Euros	IFMs total	Euros	AAPP total	Euros	Otros sectores residentes total	Euros	Total	Euros		
		12+13 1=2+10+	2=4+6+8	3=5+7+9	4	5	6	7	8	9	10	11	12	13
14	R	41,3	39,1	38,9	1,5	1,5	0,9	0,9	36,6	36,5	2,1	2,1	...	0,1
15		44,3	42,3	42,1	1,7	1,7	0,7	0,7	39,9	39,8	1,8	1,8	...	0,2
16		48,7	46,4	46,1	2,3	2,3	0,8	0,8	43,2	43,0	2,1	2,1	...	0,2
17		52,9	50,0	49,5	2,5	2,5	0,7	0,7	46,8	46,3	2,7	2,7	...	0,2
18		56,1	53,7	53,1	2,0	1,9	0,5	0,5	51,2	50,6	2,2	2,2	...	0,2
19		56,3	53,5	52,7	2,1	2,1	0,4	0,4	51,0	50,2	1,8	1,8	...	1,0
18 *Dic*		56,1	53,7	53,1	2,0	1,9	0,5	0,5	51,2	50,6	2,2	2,2	...	0,2
19 *Ene*		54,8	52,5	52,1	2,0	2,0	0,5	0,5	50,0	49,6	2,2	2,2	...	0,2
Feb		54,5	52,1	51,7	2,0	2,0	0,5	0,5	49,6	49,2	2,2	2,2	...	0,2
Mar		55,8	53,5	52,9	2,4	2,4	0,5	0,5	50,6	50,0	2,2	2,2	...	0,2
Abr		55,1	52,9	52,4	2,0	2,0	0,5	0,5	50,4	49,9	2,0	2,0	...	0,2
May		51,9	49,9	49,4	2,0	2,0	0,5	0,5	47,4	46,9	1,9	1,9	...	0,2
Jun		53,7	51,7	51,2	2,5	2,5	0,5	0,5	48,7	48,2	1,8	1,8	...	0,2
Jul		54,2	51,4	50,9	2,5	2,5	0,5	0,5	48,4	47,9	1,8	1,8	...	0,9
Ago		53,9	51,1	50,6	2,6	2,6	0,4	0,4	48,0	47,6	1,8	1,8	...	0,9
Sep		54,3	51,5	50,7	2,0	2,0	0,5	0,5	49,0	48,2	1,8	1,8	...	0,9
Oct		54,4	51,5	50,9	2,4	2,4	0,4	0,4	48,7	48,1	1,9	1,9	...	0,9
Nov		54,9	52,1	51,7	2,6	2,6	0,3	0,3	49,1	48,7	1,9	1,9	...	0,9
Dic		56,3	53,5	52,7	2,1	2,1	0,4	0,4	51,0	50,2	1,8	1,8	...	1,0
20 *Ene*		55,0	52,2	51,6	2,6	2,6	0,2	0,2	49,4	48,8	1,9	1,9	...	1,0
Feb		54,7	51,9	51,3	3,0	3,0	0,2	0,2	48,7	48,1	1,9	1,9	...	1,0
Mar		54,6	51,8	51,0	2,2	2,2	0,3	0,3	49,3	48,6	1,9	1,9	...	1,0
Abr		53,3	50,1	49,6	2,3	2,3	0,3	0,3	47,5	47,0	2,3	2,3	...	1,0
May	P	52,5	49,6	49,2	2,5	2,5	0,3	0,3	46,8	46,3	1,9	1,9	...	1,0

Véanse notas al final del capítulo

8.54. Establecimientos financieros de crédito Pasivo. Depósitos de los residentes en España: por sectores y detalle por instrumentos

mm de euros

	Por sectores															
	Del cual		I F M s				AAPP		Otros sectores residentes							
	Total	Euros	Del cual		Entidades de crédito y BE	Fondos del mercado monetario	Administración Central	Otras Administraciones Públicas	Total	En euros						Monedas distintas del euro
			Total	Euros						Total	A la vista	A plazo	del cual Hasta dos años	Con preaviso	Cesiones temporales	
	1=3+7a9	2=4+10	3=5+6	4	5	6	7	8	9=10+16	10	11	12	13	14	15	16
14	34,5	32,9	27,0	25,3	27,0	-	-	0,0	7,5	7,5	0,0	7,4	0,0	0,1	-	-
15	36,7	35,3	28,7	27,3	28,7	-	-	0,0	8,0	8,0	0,0	7,9	0,0	0,1	-	-
16	42,0	39,8	31,5	29,3	31,5	-	-	0,0	10,5	10,5	0,0	10,4	0,0	0,1	-	-
17	45,8	43,9	34,1	32,2	34,1	-	-	0,0	11,7	11,7	0,0	11,6	0,0	0,1	-	-
18	47,8	46,4	36,0	34,6	36,0	-	-	0,0	11,8	11,8	0,0	11,7	0,0	0,1	-	-
19	48,5	46,8	39,0	37,4	39,0	-	-	0,0	9,4	9,4	0,0	9,3	0,0	0,1	-	-
18 *Dic*	47,8	46,4	36,0	34,6	36,0	-	-	0,0	11,8	11,8	0,0	11,7	0,0	0,1	-	-
19 *Ene*	46,1	45,1	34,5	33,5	34,5	0,0	-	0,0	11,6	11,6	0,0	11,6	0,0	0,1	-	-
Feb	45,4	44,5	33,9	33,0	33,9	0,0	-	0,0	11,5	11,5	0,0	11,4	0,0	0,1	-	-
Mar	46,5	45,5	35,3	34,4	35,3	-	-	0,0	11,2	11,2	0,0	11,1	0,0	0,1	-	-
Abr	45,2	44,3	34,3	33,4	34,3	-	-	0,0	10,9	10,9	0,0	10,8	0,0	0,1	-	-
May	44,9	44,0	35,3	34,4	35,3	-	-	0,0	9,6	9,6	0,0	9,6	0,0	0,1	-	-
Jun	46,4	45,3	37,0	35,9	37,0	-	-	0,0	9,4	9,4	0,0	9,4	0,0	0,1	-	-
Jul	46,2	45,2	36,8	35,8	36,8	-	-	0,0	9,4	9,4	0,0	9,3	0,0	0,1	-	-
Ago	45,6	44,6	36,3	35,3	36,3	-	-	0,0	9,3	9,3	0,0	9,2	0,0	0,1	-	-
Sep	46,3	44,8	37,1	35,6	37,1	-	-	0,0	9,2	9,2	0,0	9,1	0,0	0,1	-	-
Oct	46,3	45,0	36,7	35,3	36,7	-	-	0,0	9,6	9,6	0,0	9,5	0,0	0,1	-	-
Nov	46,6	45,5	37,1	35,9	37,1	-	-	0,0	9,6	9,6	0,0	9,5	0,0	0,1	-	-
Dic	48,5	46,8	39,0	37,4	39,0	-	-	0,0	9,4	9,4	0,0	9,3	0,0	0,1	-	-
20 *Ene*	46,8	45,6	37,5	36,4	37,5	-	-	0,0	9,2	9,2	0,0	9,2	0,0	0,1	-	-
Feb	46,4	45,2	37,2	36,0	37,2	-	-	0,0	9,2	9,2	0,0	9,1	0,0	0,1	-	-
Mar	46,5	45,0	37,4	35,9	37,4	-	-	0,0	9,1	9,1	0,0	9,0	0,0	0,1	-	-
Abr	45,1	44,1	36,1	35,1	36,1	-	-	0,0	8,9	8,9	0,0	8,9	0,0	0,1	-	-
May P	43,7	42,9	34,9	34,0	34,9	-	-	0,0	8,9	8,9	0,0	8,8	0,0	0,1	-	-

8. OTRAS INSTITUCIONES FINANCIERAS MONETARIAS
D) Balance agregado de los componentes
Fondos del mercado monetario

Millones de euros

ACTIVO	Diciembre 1997 Balance de FIAMM que son FMM (a)	Enero 1998 Balance de FIAMM que son FMM (b)	Diciembre 1998			Enero 1999 Balance FMM=FIAMM (c)	Mayo 2020 Balance FMM
			Balance de FIAMM que son FMM (b)	Balance de FIAMM que no son FMM (b)	Balance total FIAMM		
	1	2	3	4	5=3+4	6	7
A. RESIDENTES EN ESPAÑA	**38 050**	**32 028**	**26 111**	**16 750**	**42 861**	**40 210**	**883**
2. Préstamos y créditos (depósitos y adquisiciones temporales)	**22 880**	**18 036**	**14 358**	**7 029**	**21 386**	**20 455**	**657**
IFM	22 366	17 492	13 947	7 017	20 963	19 784	657
Administraciones Públicas	-	-	-	-	-	-	-
Otros residentes	514	545	411	12	423	672	-
3. Valores distintos de acciones y participaciones	**15 169**	**13 991**	**11 753**	**9 722**	**21 475**	**19 755**	**226**
3e. Del cual euros	15 169	13 991	11 745	9 722	21 466	19 755	226
IFM	52	79	130	35	165	995	139
3e. Del cual euros	52	79	130	35	165	995	139
Del cual hasta dos años	25	28	118	34	152	969	30
3x. Monedas distintas del euro	-	-	-	-	-	-	-
Administraciones Públicas	14 390	13 237	10 644	9 050	19 694	17 222	76
3e. Del cual euros	14 390	13 237	10 636	9 050	19 686	17 222	76
Otros residentes	728	676	979	637	1 615	1 538	12
3e. Del cual euros	728	676	979	637	1 615	1 538	12
4. y 5. Instrumentos del mercado monetario, acciones y participaciones	**-**	**-**	**-**	**-**	**-**	**-**	**-**
B. RESIDENTES EN OTROS PAÍSES DE LA UEM.	**1 808**	**1 959**	**1 844**	**3 507**	**5 352**	**5 630**	**1 870**
2. Préstamos y créditos (depósitos y adquisiciones temporales)	**1 476**	**1 701**	**402**	**81**	**482**	**457**	**-**
IFM	1 476	1 701	393	34	427	430	-
Administraciones Públicas	-	-	-	-	-	-	-
Otros residentes.	-	-	8	47	55	28	-
3. Valores distintos de acciones y participaciones	**332**	**258**	**1 443**	**3 427**	**4 869**	**5 172**	**1 870**
3e. Del cual euros	332	258	1 413	3 376	4 789	5 117	1 870
IFM	-	-	193	187	379	475	451
3e. Del cual euros	-	-	187	140	327	423	451
Del cual hasta dos años	-	-	177	132	309	314	35
3x. Monedas distintas del euro	-	-	6	47	52	52	-
Administraciones Públicas	-	-	1 139	3 089	4 227	4 132	882
3e. Del cual euros	-	-	1 117	3 085	4 202	4 132	882
Otros residentes	332	258	111	152	263	564	537
3e. Del cual euros	332	258	108	152	260	562	537
4. y 5. Instrumentos del mercado monetario, acciones y participaciones	**-**	**-**	**-**	**-**	**-**	**-**	**-**
C. RESTO DEL MUNDO	**676**	**242**	**546**	**1 136**	**1 682**	**1 628**	**1 271**
Préstamos y créditos (depósitos y adquisiciones temporales)	**-**	**-**	**298**	**881**	**1 179**	**1 069**	**-**
3. Valores distintos de acciones y participaciones	**676**	**242**	**248**	**255**	**503**	**559**	**1 271**
3e. Del cual euros	443	...	45	190	234	...	...
5. Acciones y participaciones	**-**	**-**	**-**	**-**	**-**	**-**	**-**
D. SIN CLASIFICAR	**530**	**382**	**345**	**396**	**741**	**1 092**	**2**
7. Otros activos	**530**	**382**	**345**	**396**	**741**	**1 092**	**2**
TOTAL ACTIVO	**41 063**	**34 611**	**28 846**	**21 790**	**50 636**	**48 560**	**4 027**

8. OTRAS INSTITUCIONES FINANCIERAS MONETARIAS
D) Balance agregado de los componentes
Fondos del mercado monetario

Millones de euros

	Diciembre 1997 Balance de FIAMM que son FMM (a)	Enero 1998 Balance de FIAMM que son FMM (b)	Diciembre 1998			Enero 1999 Balance FMM=FIAMM (c)	Mayo 2020 Balance FMM
			Balance de FIAMM que son FMM (b)	Balance de FIAMM que no son FMM (b)	Balance total FIAMM		
	1	2	3	4	5=3+4	6	7
PASIVO							
10. Participaciones en los fondos del mercado monetario. Total	**40 965**	**34 526**	**28 788**	**21 737**	**50 525**	**48 343**	**4 024**
A. RESIDENTES EN ESPAÑA	**40 539**	**34 167**	**28 488**	**21 395**	**49 883**	**47 914**	**3 975**
10. Participaciones en los fondos del mercado monetario	40 539	34 167	28 488	21 395	49 883	47 914	3 975
B.RESIDENTES EN OTROS PAÍSES DE LA UEM	**352**	**297**	**249**	**126**	**375**	**249**	**17**
10. Participaciones en los fondos del mercado monetario	352	297	249	126	375	249	17
C. RESTO DEL MUNDO	**74**	**62**	**50**	**216**	**266**	**180**	**32**
10. Participaciones en los fondos del mercado monetario	74	62	50	216	266	180	32
D. SIN CLASIFICAR	**98**	**84**	**58**	**53**	**112**	**216**	**3**
14. Resto de pasivos	98	84	58	53	112	216	3
TOTAL PASIVO	**41 063**	**34 611**	**28 846**	**21 790**	**50 636**	**48 560**	**4 027**

Fuente: CNMV y elaboración propia
(a) A 31 de diciembre de 1997 los FMM son 106
(b) A 31 de diciembre de 1998 los FMM son los 136 incluidos en la lista aprobada y difundida (en abril de 1998) por el BCE.
(c) A partir de enero de 1999 los FMM se corresponden exactamente con la categoría legal de FIAMM.

8. OTRAS INSTITUCIONES FINANCIERAS MONETARIAS
D) Balance agregado de los componentes

8.91 Fondos del mercado monetario (a)
Balance. Resumen

Fuente: Comisión Nacional del Mercado de Valores y Banco de España

Millones de euros

	Total activo = Total pasivo =2 a 4+9 = 5 a 8+9 = 10+14	Activo								Pasivo				
		Por residencia			Por instrumentos				Rúbricas no clasificadas	Participaciones emitidas (tenedores por residencia)				Otros pasivos no clasificados
		Residentes en España (b)	Residentes en otros países de la UEM	Resto del mundo	Préstamos y créditos: depósitos y adquisiciones temporales	Valores distintos de acciones	Instrumentos del mercado monetario	Acciones y participaciones		Total	Residentes en España	Residentes en otros países de la UEM	Resto del mundo	
	1	2	3	4	5	6	7	8	9	10=11+12+13	11	12	13	14
14	7 309	5 492	1 534	239	2 559	4 702	-	4	42	7 299	7 206	58	35	10
15	8 328	5 816	1 727	754	3 510	4 784	-	3	32	8 320	8 206	66	48	8
16	9 731	5 507	2 956	1 260	2 726	6 964	-	34	8	9 722	9 606	62	54	9
17	7 129	3 332	2 613	1 175	1 372	5 695	-	54	9	7 122	7 038	45	39	7
18	6 818	2 999	2 233	1 587	1 654	5 111	-	55	-1	6 810	6 727	42	41	8
19	3 790	1 146	1 820	828	880	2 914	-	-	-3	3 788	3 742	18	28	2
19 *Feb*	7 731	3 240	2 774	1 717	1 963	5 713	-	55	-1	7 724	7 643	45	36	7
Mar	7 422	2 909	2 835	1 680	1 705	5 638	-	81	-1	7 411	7 336	40	35	12
Abr	5 718	1 560	2 544	1 615	801	4 919	-	-	-2	5 715	5 658	23	34	2
May	5 543	1 255	2 671	1 622	617	4 932	-	-	-6	5 540	5 488	21	31	2
Jun	5 533	971	2 858	1 716	363	5 182	-	-	-13	5 531	5 482	21	29	2
Jul	5 613	1 165	2 720	1 732	593	5 023	-	-	-3	5 610	5 560	21	30	3
Ago	5 633	1 228	2 638	1 770	686	4 950	-	-	-3	5 632	5 576	21	34	1
Sep	3 835	1 197	1 634	1 006	808	3 029	-	-	-2	3 831	3 778	19	34	4
Oct	3 761	1 211	1 603	950	891	2 873	-	-	-3	3 758	3 706	19	33	3
Nov	3 656	1 073	1 653	932	827	2 832	-	-	-3	3 654	3 606	18	29	2
Dic	3 790	1 146	1 820	828	880	2 914	-	-	-3	3 788	3 742	18	28	2
20 *Ene*	3 762	1 146	1 769	849	828	2 936	-	-	-3	3 755	3 715	18	22	7
Feb	3 631	1 001	1 790	844	712	2 922	-	-	-3	3 628	3 588	17	22	3
Mar	4 137	1 153	1 845	1 141	885	3 254	-	-	-2	4 134	4 095	16	23	3
Abr	4 137	913	1 986	1 236	673	3 463	-	-	2	4 135	4 091	16	28	2
May	4 027	883	1 870	1 271	657	3 368	-	-	2	4 024	3 975	17	32	3

(a) Hasta el 31/12/97, 107 FIAMM se clasificaban como FMM. Desde el 1/1/98 hasta el 31/12/98, 136 FIAMM se clasificaban como FMM. Desde el 1/1/99 todos los FIAMM han pasado a clasificarse como FMM.

(b) Columna que tiene desarrollo en un cuadro posterior

8. OTRAS INSTITUCIONES FINANCIERAS MONETARIAS
D) Balance agregado de los componentes

8.92 Fondos del mercado monetario
Activo. Residentes en España

Fuente: COMISIÓN NACIONAL DEL MERCADO DE VALORES y BANCO DE ESPAÑA

Millones de euros

	TOTAL	Préstamos y créditos (depósitos y adquisiciones temporales)				Valores distintos de acciones								Instrumentos del mercado monetario, acciones y participaciones
		Total	IFM	AAPP	Otros sectores residentes	Total	Del cual Euros	IFM	Del cual Euros	AAPP	Del cual Euros	Otros sectores residentes	Del cual Euros	
	1=2+6+14	2	3	4	5	6	7	8	9	10	11	12	13	14
14	5 492	2 559	2 559	-	-	2 929	2 929	1 007	1 007	1 354	1 354	569	569	4
15	5 816	3 451	3 451	-	-	2 362	2 362	1 069	1 069	737	737	556	556	3
16	5 507	2 726	2 726	-	-	2 778	2 778	878	878	1 575	1 575	324	324	3
17	3 332	1 372	1 372	-	-	1 961	1 961	723	723	974	974	264	264	-
18	2 999	1 648	1 648	-	-	1 351	1 351	404	404	576	576	371	371	-
19	1 146	880	880	-	-	266	266	165	165	38	38	63	63	-
19 *Feb*	3 240	1 957	1 957	-	-	1 283	1 283	389	389	592	592	303	303	-
Mar	2 909	1 705	1 705	-	-	1 204	1 204	466	466	396	396	341	341	-
Abr	1 560	801	801	-	-	759	759	429	429	43	43	287	287	-
May	1 255	617	617	-	-	639	639	382	382	9	9	247	247	-
Jun	971	363	363	-	-	608	608	353	353	8	8	247	247	-
Jul	1 165	593	593	-	-	571	571	353	353	8	8	210	210	-
Ago	1 228	686	686	-	-	541	541	353	353	8	8	180	180	-
Sep	1 197	808	808	-	-	389	389	207	207	61	61	121	121	-
Oct	1 211	891	891	-	-	320	320	151	151	58	58	112	112	-
Nov	1 073	827	827	-	-	246	246	145	145	38	38	63	63	-
Dic	1 146	880	880	-	-	266	266	165	165	38	38	63	63	-
20 *Ene*	1 146	828	828	-	-	318	318	175	175	85	85	58	58	-
Feb	1 001	712	712	-	-	289	289	120	120	106	106	63	63	-
Mar	1 153	885	885	-	-	267	267	114	114	82	82	71	71	-
Abr	913	673	673	-	-	241	241	137	137	78	78	26	26	-
May	883	657	657	-	-	226	226	139	139	76	76	12	12	-

NOTAS A LOS CUADROS DEL CAPÍTULO 8. OTRAS INSTITUCIONES FINANCIERAS MONETARIAS

Algunas rúbricas de los balances de las instituciones financieras monetarias según los estados de la zona del euro, que se publican en los capítulos 6 y 8 del Boletín Estadístico, registran cambios en diciembre de 2014 debido a la entrada en vigor de una nueva regulación contable. Estas modificaciones afectan exclusivamente a la forma de presentación de parte de la información y no inciden ni en las rúbricas de créditos y depósitos ni reflejan ningún cambio patrimonial en los balances de las entidades.

En concreto, la entrada en vigor de la Circular 5/2014, de 28 de noviembre, del Banco de España, por la que se modifica la Circular 4/2004, de 22 de diciembre, a entidades de crédito, sobre normas de información financiera pública y reservada, y modelos de estados financieros, y que incorpora los requerimientos estadísticos que fija la regulación del Banco Central Europeo[1] , da lugar a un cambio en la presentación de algunas rúbricas del balance de los estados de la zona del euro. Este cambio supone que, a partir de diciembre de 2014, que son los datos que ahora se publican, y salvo los préstamos y depósitos, que siguen presentándose por el principal, el resto de rúbricas comienzan a difundirse según su valor en libros, avanzando así en el proceso de armonización con la información que se recoge con fines supervisores. Esto implica que, desde esa fecha, rúbricas como las "Acciones y participaciones" del activo se presentan neteadas de sus correcciones de valoración, y, a su vez, estas correcciones dejan de llevarse a la rúbrica de "Capital y reservas", como ocurría hasta ahora (véanse cuadros 8.2 y 8.3). Este cambio explica el grueso de la variación que se observa en diciembre de 2014 en el tamaño del balance total y en el de algunos componentes, como la cifra de acciones y participaciones o la de capital y reservas.

Cuadro 8.A
a. Fuente: CNMV. Las series históricas mensuales de las principales rúbricas se publican en el sitio web del Banco de España, www.bde.es apartado: Boletín Estadístico, cuadros 8.91 y 8.92.

Cuadro 8.1
a. Véase detalle en los cuadros 8.2 y 8.3.
b. Véase detalle en los cuadros 8.31 a 8.34.
c. Véanse detalles en los cuadros 8.41 a 8.44.
d. Véanse detalles en los cuadros 8.51 a 8.54.
e. Véanse detalles en los cuadros 8.91 y 8.92.

Cuadro 8.2
a. Véase detalle en el cuadro 8.4.
b. Véase detalle en el cuadro 8.6.
c. Véase detalle en el cuadro 8.8.
d. Hasta noviembre de 2014, incluye sólo participaciones en FMM, desde diciembre de 2014 incluye participaciones en fondos de inversión.
e. Hasta noviembre de 2014, incluye participaciones en el capital y participaciones en fondos de inversión que no son FMM, desde diciembre de 2014 incluye participaciones en el capital.

Cuadro 8.3
a. Coincide con la suma de la columna 1 del cuadro 8.9 y la columna 11 del cuadro 8.91.
b. Coincide con la suma de la columna 1 del cuadro 8.11 y la columna 12 del cuadro 8.91.
c. Coincide con la suma de la columna 1 del cuadro 8.13 y la columna 13 del cuadro 8.91.
d. Véase detalle en cuadro 8.13.
e. Coincide con la suma de la columna 1 del cuadro 8.9, la columna 1 del cuadro 8.11 y la columna 1 del cuadro 8.13.
f. Véase detalle por tenedores en cuadro 8.91, columnas 11 a 13.

Cuadro 8.4
a. Véase detalle en el cuadro 8.14.
b. Véase detalle en el cuadro 8.15.
c. Hasta noviembre de 2014, incluye sólo participaciones en FMM, desde diciembre de 2014 incluye participaciones en fondos de inversión.
d. Hasta noviembre de 2014, incluye participaciones en el capital y participaciones en fondos de inversión que no son FMM, desde diciembre de 2014 incluye participaciones en el capital.

Cuadro 8.6
a. Véase detalle en el cuadro 8.7.
b. Hasta noviembre de 2014, incluye sólo participaciones en FMM, desde diciembre de 2014 incluye participaciones en fondos de inversión.
c. Hasta noviembre de 2014, incluye participaciones en el capital y participaciones en fondos de inversión que no son FMM, desde diciembre de 2014 incluye participaciones en el capital.

Cuadro 8.8
a. Hasta noviembre de 2014, incluye sólo participaciones en FMM, desde diciembre de 2014 incluye participaciones en fondos de inversión.
b. Hasta noviembre de 2014, incluye participaciones en el capital y participaciones en fondos de inversión que no son FMM, desde diciembre de 2014 incluye participaciones en el capital.

Cuadro 8.9
a. Véase detalle en los cuadros 8.14y 8.16.
b. Véase detalle en los cuadros 8.10, 8.15.

Cuadro 8.11
a. Véase detalle en el cuadro 8.12.

Cuadro 8.13
a. Hasta diciembre de 1998, el importe de las cesiones temporales está incluido en la columna 3.

Cuadro 8.14
a. Véase detalle en el cuadro 8.16.

Cuadro 8.15
a. Véase detalle en los cuadros 8.17 y 8.20.

Cuadro 8.17
a. Únicamente incluye cesiones temporales.

Cuadro 8.18
a. Coincide con la suma de la columnas 6 y 14 del cuadro 8.19.

Cuadro 8.19
a. Véase otro detalle en el cuadro 8.18 Esta serie está disponible con periodicidad mensual en archivos csv.
b. Hasta diciembre de 2013 se incluyen créditos con garantía hipotecaria. Después de esta fecha, se incluyen créditos que cuenten con una garantía real inmobiliaria, incluidas las instrumentadas como arrendamientos financieros, cualquiera que sea el inmueble recibido en garantía. Estas columnas se corresponden con las columnas 6 a 7 del cuadro 4.13.
c. A partir de la edición de junio de 2014, se ha producido una reclasificación de las entidades de contrapartida central, cuyos importes se han incorporado para toda la serie histórica.
d. Esta columna coincide con la columna 14 del cuadro 4.13.
e. Esta columna coincide con la columna 8 del cuadro 4.13.
f. Esta serie está disponible con periodicidad mensual en archivos csv.
g. Esta columna coincide con la columna 9 del cuadro 4.13.
h. Esta columna coincide con la columna 4 del cuadro 4.13 y con la columna 7 del cuadro 8.18. Esta serie está disponible con periodicidad mensual en archivos csv.

Cuadro 8.20
a. Incluye únicamente pactos de recompra

Cuadro 8.21
a. A más de tres meses.

Cuadro 8.22
a. A más de tres meses.

Cuadro 8.23
a. Importes dispuestos de los créditos renovables. Entendidos como aquellos préstamos y créditos distintos de los instrumentados como tarjetas de crédito que tienen las siguientes características: 1) el prestatario puede usar o retirar fondos hasta un límite de crédito previamente aprobado sin tener que avisar con antelación al prestamista; 2) el importe de crédito disponible puede aumentar o disminuir conforme se obtengan los fondos prestados y se devuelven; 3) el crédito puede utilizarse repetidamente, y 4) no existe obligación de reembolso periódico de los fondos. Está partida también incluye los importes de los descubiertos, es decir, los saldos deudores en las cuentas corrientes.
b. Importes dispuestos por medio de tarjetas de débito diferido o tarjetas de crédito para las que los titulares no hayan solicitado el pago aplazado, con un tipo de interés del 0% entre la fecha de disposición y la de reembolso.
c. Importes dispuestos por medio de tarjetas de crédito para las que los titulares hayan solicitado el pago aplazado, con un tipo de interés normalmente por encima del 0%.
d. Importes de los depósitos a la vista que son transferibles directamente para realizar pagos a terceros por los medios de pago habituales, como transferencias, cheques, órdenes bancarias, adeudos en cuenta, tarjetas de crédito o de débito, transacciones de dinero electrónico u otros medios similares, sin demora, restricción o penalización significativas.

Cuadro 8.24
a. Hasta noviembre de 2014, incluye sólo participaciones en FMM, desde diciembre de 2014 incluye participaciones en fondos de inversión.
b. Hasta noviembre de 2014, incluye participaciones en el capital y participaciones en fondos de inversión que no son FMM, desde diciembre de 2014 incluye participaciones en el capital.

Cuadro 8.31
a. Columna que tiene desarrollo en el cuadro 8.33.
b. Hasta noviembre de 2014, incluye sólo participaciones en FMM, desde diciembre de 2014 incluye participaciones en fondos de inversión.
c. Hasta noviembre de 2014, incluye participaciones en el capital y participaciones en fondos de inversión que no son FMM, desde diciembre de 2014 incluye participaciones en el capital.

Cuadro 8.32
a. Columna que tiene desarrollo en el cuadro 8.34.

Cuadro 8.33
a. Hasta noviembre de 2014, incluye sólo participaciones en FMM, desde diciembre de 2014 incluye participaciones en fondos de inversión.
b. Hasta noviembre de 2014, incluye participaciones en el capital y participaciones en fondos de inversión que no son FMM, desde diciembre de 2014 incluye participaciones en el capital.

Cuadro 8.C
a. El sistema de reservas mínimas (coeficiente de caja) de la zona del euro entró en vigor a principios de enero de 1999. Este apéndice al cuadro 8.A pretende describir cuál es el ámbito conceptual del sistema de reservas mínimas en la zona del euro, que se basa en la información procedente del balance mensual de las entidades de crédito, es decir, de las instituciones que figuran en el cuadro 8.A columna b.
b. Las discrepancias que pudiera haber entre los datos que figuran en la columna 2 y la suma de los códigos que figuran en la columna de conceptos se deben al desfase temporal entre la actualización de los balances (cuadro 8.C) y sus desarrollos en series históricas, y la de los pasivos computables en el coeficiente de reservas mínimas (cuadro 8.45).

Cuadro 8.41
a. Columna que tiene desarrollo en el cuadro 8.43.
b. Hasta noviembre de 2014, incluye sólo participaciones en FMM, desde diciembre de 2014 incluye participaciones en fondos de inversión.
c. Hasta noviembre de 2014, incluye participaciones en el capital y participaciones en fondos de inversión que no son FMM, desde diciembre de 2014 incluye participaciones en el capital.

Cuadro 8.42
a. Columna que tiene desarrollo en el cuadro 8.44.

Cuadro 8.43
a. Hasta noviembre de 2014, incluye sólo participaciones en FMM, desde diciembre de 2014 incluye participaciones en fondos de inversión.
b. Hasta noviembre de 2014, incluye participaciones en el capital y participaciones en fondos de inversión que no son FMM, desde diciembre de 2014 incluye participaciones en el capital.

Cuadro 8.51
a. Columna que tiene desarrollo en el cuadro 8.53.
b. Hasta noviembre de 2014, incluye sólo participaciones en FMM, desde diciembre de 2014 incluye participaciones en fondos de inversión.
c. Hasta noviembre de 2014, incluye participaciones en el capital y participaciones en fondos de inversión que no son FMM, desde diciembre de 2014 incluye participaciones en el capital.

Cuadro 8.52
a. Columna que tiene desarrollo en el cuadro 8.54.

Cuadro 8.53
a. Hasta noviembre de 2014, incluye sólo participaciones en FMM, desde diciembre de 2014 incluye participaciones en fondos de inversión.
b. Hasta noviembre de 2014, incluye participaciones en el capital y participaciones en fondos de inversión que no son FMM, desde diciembre de 2014 incluye participaciones en el capital.

Cuadro 8.F
a. A 31 de diciembre de 1997 los FMM son 106.
b. A 31 de diciembre de 1998 los FMM son los 136 incluidos en la lista aprobada y difundida (en abril de 1998) por el BCE.
c. A partir de enero de 1999 los FMM se corresponden exactamente con la categoría de FIAMM.

Cuadro 8.91
a. Hasta el 31/12/97, 107 FIAMM se clasificaban como FMM. Desde el 1/1/98, 136 FIAMM se clasificaban como FMM. Desde el 1/1/99 todos los FIAMM han pasado a clasificarse como FMM.
b. Columna que tiene desarrollo en un cuadro posterior.

[1] Reglamento (UE) nº 1071/2013 del Banco Central Europeo relativo al balance del sector de las instituciones financieras monetarias, de 24 de septiembre de 2013

CAPÍTULO 9 INSTITUCIONES FINANCIERAS NO MONETARIAS, EXCEPTO EMPRESAS DE SEGUROS Y FONDOS DE PENSIONES

9. INSTITUCIONES FINANCIERAS NO MONETARIAS
A) Instituciones financieras no bancarias. Balance financiero

9.1 Detalle por subsector y tipo de entidad (a)
Total activos

Millones de euros

	2013	2014	2015	2016	2017	2018	2019
INSTITUCIONES FINANCIERAS NO MONETARIAS (IFNM) (=1+2+3+4+5)	**1 198 101**	**1 271 865**	**1 247 357**	**1 305 111**	**1 275 232**	**1 216 325**	**1 262 608**
Inversiones crediticias,	380 941	437 962	445 477	463 405	455 281	461 550	474 353
de las cuales: valores representativos de deuda	314 443	378 040	386 602	409 423	408 756	415 931	428 438
1. Fondos de inversión no monetarios	**179 928**	**228 717**	**253 679**	**267 431**	**298 917**	**290 239**	**317 010**
Inversiones crediticias,	92 841	113 800	105 874	116 305	119 328	119 024	124 367
de las cuales: valores representativos de deuda	92 612	113 680	105 594	116 274	119 328	119 024	124 365
Fondos de renta fija	89 606	93 780	79 134	87 164	83 447	79 875	93 310
Fondos de renta variable	17 511	21 055	26 662	26 620	36 569	36 753	43 966
Fondos mixtos	14 721	38 160	66 090	56 693	66 318	64 050	69 406
Fondos inmobiliarios	5 608	1 744	1 717	1 678	1 407	1 493	1 742
Hedge funds	1 432	1 785	2 078	2 137	2 715	2 931	3 087
Otros fondos	55 124	71 277	77 008	91 762	105 518	101 640	99 684
2. Otros intermediarios financieros	**385 533**	**358 014**	**317 068**	**301 699**	**288 085**	**262 174**	**255 084**
Inversiones crediticias,	47 935	43 832	42 776	37 325	31 755	30 210	30 698
de las cuales: valores representativos de deuda	289	581	895	678	572	653	455
Fondos de titulización	279 677	257 032	227 078	223 539	210 329	189 309	179 401
Sociedades de valores	6 193	8 329	7 258	3 826	3 698	4 569	9 389
Entidades de contrapartida central	37 624	30 616	30 498	22 565	22 164	13 911	8 508
SOCIMIs (b)	218	4 421	12 832	19 279	26 616	29 004	33 472
3. Auxiliares financieros e instituciones financieras con actividad limitada y prestamistas de dinero	**253 401**	**262 417**	**243 821**	**299 598**	**239 948**	**213 800**	**221 325**
Sociedades de garantía recíproca	1 354	1 416	1 382	1 322	1 224	1 236	1 217
Agencias de valores	192	144	170	169	219	218	244
Filiales instrumentales emisoras de valores que se clasifican como sociedades financieras	59 879	58 038	54 778	47 622	4 833	2 564	3 489
Sedes centrales de gupos financieros	38 746	71 281	66 489	63 188	62 311	...	...
Sociedades holding que no gestionan filiales	145 272	136 003	145 325	181 380	160 228	...	...
4. Empresas de seguros	**265 547**	**297 624**	**307 423**	**304 552**	**307 311**	**310 183**	**321 177**
Inversiones crediticias,	162 740	196 535	216 109	223 998	224 108	231 611	240 198
de las cuales: valores representativos de deuda	155 415	191 102	210 898	221 012	220 546	227 517	236 780
5. Fondos de pensiones	**113 691**	**125 093**	**125 367**	**131 831**	**140 971**	**139 928**	**148 011**
Inversiones crediticias,	65 396	71 760	68 296	69 544	66 962	67 384	65 938
de las cuales: valores representativos de deuda	65 366	71 752	68 265	69 535	66 943	67 369	65 923
PROMEMORIA (c):							
A. Fondos del mercado monetario	**8 307**	**7 199**	**7 997**	**9 408**	**7 061**	**6 761**	**3 796**
B. Establecimientos financieros de crédito	**45 917**	**46 113**	**48 505**	**52 574**	**57 265**	**60 504**	**59 893**
Inversiones crediticias,	41 244	42 136	45 033	49 256	53 601	56 912	56 447
de las cuales: valores representativos de deuda	2 393	2 139	1 781	2 134	2 673	2 190	1 850
INSTITUCIONES FINANCIERAS NO BANCARIAS (=IFNM +A+B)	**1 252 325**	**1 325 176**	**1 303 859**	**1 367 093**	**1 339 558**	**1 283 590**	**1 326 297**

(a) Los importes correspondientes al total activos financieros de cada subsector (según el Sistema de Cuentas Nacionales SEC2010, los epigrafes 1,2,3,4,5 y A, así como el subsector Instituciones financieras no monetarias y las agrupaciones B e Instituciones financieras no bancarias) se obtienen de las Cuentas financieras de la economía española, donde los instrumentos financieros se valoran a precios de mercado y se aplica jerarquización de fuentes. Sin embargo, los detalles por tipo de entidad dentro de cada subsector se obtienen de información estadística sobre el total de los activos de sus balances, dando lugar a diferencias entre el total de cada subsector según metodología de cuentas financieras y la agregación de las entidades que lo componen.
Cuando no se dispone de información estadística necesaria sobre algún tipo de entidad para la elaboración de las cuentas financieras trimestrales, se realizan estimaciones de manera que se obtengan las cuentas financieras del subsector aún sin tener el detalle completo por agentes.
(b) Las Sociedades Cotizadas de Inversión en el Mercado Inmobiliario (SOCIMIs), son conocidas internacionalmente como Real estate investment trusts (REITs). Están reguladas por la Ley 11/2009, pero no es hasta la entrada en vigor de la Ley 16/2012, que revisa su marco jurídico (principalmente el régimen fiscal aplicable) cuando se consolida el desarrollo del sector.
(c) Estas entidades se incluyen en el subsector de las Instituciones financieras monetarias.

9. INSTITUCIONES FINANCIERAS NO MONETARIAS
A) Instituciones financieras no bancarias. Balance financiero

9.2 Otras entidades financieras:(a) Balance financiero consolidado (b)

■ Serie representada gráficamente.

Miles de millones de Euros

	Activos financieros netos	Activos financieros exteriores netos			Activos financieros netos frente a las Administraciones públicas residentes			Activos financieros netos frente a Instituciones financieras monetarias residentes (c)			Activos financieros netos frente a Otros sectores residentes (d)			Partici-paciones en el capital y en Fondos de inversión	Otros pasivos (neto)	Pro memoria: Activos financieros totales
		Neto	Activo	Pasivo	Neto	Activo	Pasivo	Neto	Activo	Pasivo	Neto	Activo	Pasivo			
	1=2+5+8 +11-14-15	2=3-4	3 ■	4 ■	5=6-7	6 ■	7 ■	8=9-10	9 ■	10 ■	11=12-13	12 ■	13 ■	14	15	16=3+6+9 +12 ■
10	29,5	65,3	285,0	219,7	85,7	88,7	3,0	385,4	781,6	396,1	-175,2	132,7	307,9	353,0	-21,3	1 287,9
11	23,0	67,4	248,3	180,9	121,5	123,0	1,5	363,4	737,9	374,5	-203,1	110,1	313,2	337,4	-11,3	1 219,2
12	-5,8	66,7	233,0	166,2	126,4	127,7	1,3	293,7	635,0	341,3	-192,1	126,9	319,0	316,8	-16,2	1 122,5
13	-22,6	98,2	249,7	151,5	151,9	156,6	4,7	257,2	552,7	295,5	-181,2	144,9	326,1	364,3	-15,6	1 104,0
14	-29,1	139,7	295,1	155,4	188,3	192,2	3,9	250,1	531,2	281,1	-212,3	142,9	355,3	410,9	-16,1	1 161,4
15	-31,3	221,9	351,2	129,3	194,8	197,8	2,9	214,4	465,8	251,4	-226,4	127,8	354,2	451,1	-15,0	1 142,6
16	-37,8	293,8	414,7	120,9	211,8	214,4	2,6	196,2	430,4	234,2	-230,9	129,7	360,6	515,4	-6,7	1 189,3
17 *I*	-27,6	321,9	436,3	114,4	206,6	209,1	2,6	184,6	414,0	229,4	-233,0	130,8	363,8	515,1	-7,5	1 190,3
II	-44,7	329,3	444,5	115,2	204,4	207,0	2,6	168,6	396,5	227,9	-230,5	132,2	362,7	523,7	-7,3	1 180,2
III	-55,5	349,5	458,9	109,3	199,8	202,4	2,6	151,4	381,7	230,2	-232,8	130,2	363,0	531,6	-8,1	1 173,1
IV	-49,6	381,5	461,3	79,8	198,9	201,2	2,4	125,6	358,8	233,2	-233,9	131,4	365,3	531,1	-9,5	1 152,8
18 *I*	-61,4	374,1	461,7	87,6	205,0	207,4	2,4	117,0	344,2	227,2	-241,6	130,1	371,7	525,0	-9,1	1 143,4
II	-53,4	385,5	467,8	82,3	200,9	203,2	2,3	115,5	331,5	216,0	-239,7	129,6	369,2	527,2	-11,6	1 132,1
III	-56,2	398,3	478,2	79,9	194,7	197,0	2,3	107,8	322,6	214,8	-240,0	128,8	368,8	529,7	-12,7	1 126,7
IV	-62,9	387,5	463,1	75,5	197,3	199,4	2,1	92,5	310,0	217,5	-245,2	121,7	366,9	509,0	-14,0	1 094,2
19 *I*	-63,1	399,8	475,3	75,5	198,4	200,5	2,1	96,6	305,7	209,1	-259,2	122,3	381,5	511,6	-13,0	1 103,8
II	-67,7	413,0	484,6	71,6	204,0	206,2	2,1	87,2	297,5	210,3	-270,2	121,6	391,8	515,2	-13,5	1 109,8
III	-62,3	426,4	495,3	68,9	205,6	207,4	1,9	85,1	295,3	210,2	-275,2	125,4	400,6	517,6	-13,3	1 123,5
IV	-54,5	440,6	508,7	68,1	192,6	194,4	1,8	86,5	297,7	211,2	-265,0	129,4	394,4	524,0	-14,9	1 130,2

ACTIVOS FINANCIEROS

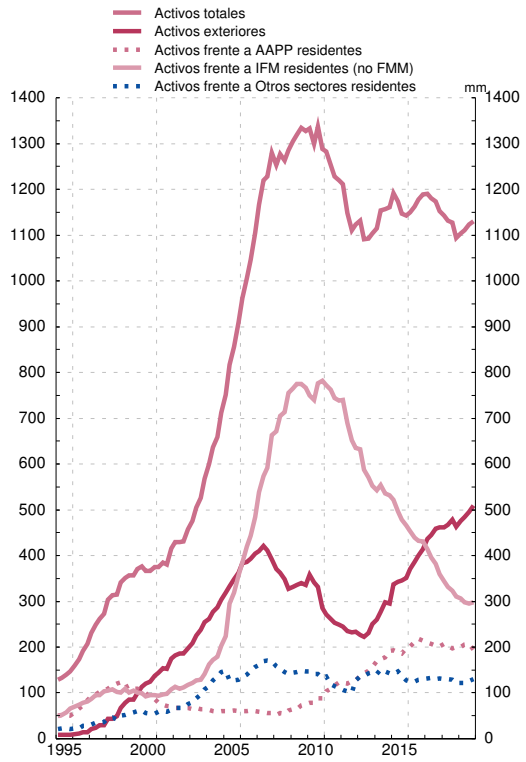

PASIVOS

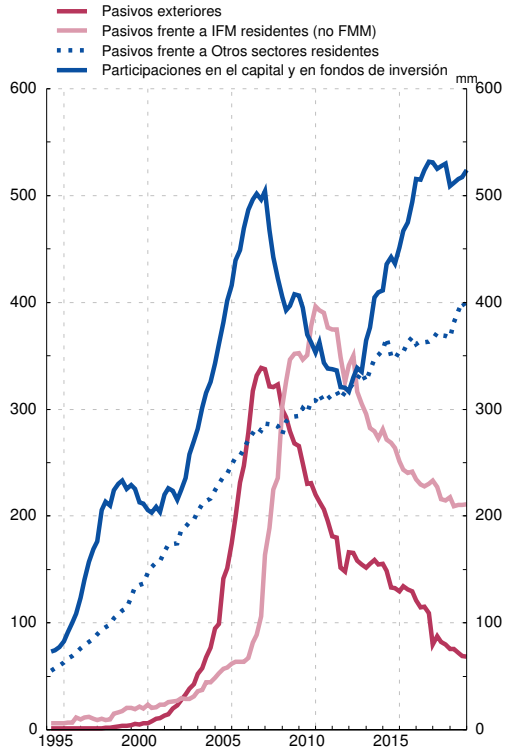

FUENTE: Cuentas financieras de la economía española

(a) Agrupación constituida por Fondos de inversión (S.123+S.124), Otros intermediarios financieros (S.125), Auxiliares financieros (S.126), Instituciones financieras de ámbito limitado y prestamistas de dinero (S.127), Empresas de seguros (S.128) y Fondos de pensiones (S.129). En el caso de los Fondos de inversión se han incluido los Fondos del mercado monetario (S.123) para ofrecer el total Fondos de inversión en el balance consolidado de 'Otras entidades financieras', agrupación de la que se reporta información estadística a organismos internacionales como ocurre con el FMI

(b) La consolidación se refiere a la compensación de las posiciones activas y pasivas (intra-sectoriales) entre las entidades que conforman un sector económico o agrupación de sectores económicos, en este caso, las incluidas en la agrupación institucional Otras entidades financieras

9. INSTITUCIONES FINANCIERAS NO MONETARIAS (a)
B) Balance financiero. Valoración de activos financieros y pasivos según SEC2010

9.3 Detalle por instrumentos financieros y sectores institucionales de contrapartida

Datos referidos a Diciembre de 2019 — *Millones de euros*

	Serie en cuadro y columna/ *Time series in table and column*	Instituciones Financieras no Monetarias/ *Non-monetary Financial Institutions* A=B+C	Fondos de inversión no monetarios *Investment funds other than money market funds* (S124) B	Otras Instituciones Financieras no Monetarias *Other Non-monetary Financial institutions* (S125-S127) (b) C	
I. ACTIVOS FINANCIEROS	**9.4/1**	**793 419**	**317 010**	**476 410**	**I. FINANCIAL ASSETS**
AF.2 EFECTIVO Y DEPÓSITOS	**9.5/16**	**241 841**	**36 954**	**204 887**	**AF.2 CURRENCY AND DEPOSITS**
Por instrumentos					**By instrument**
AF.22 Depósitos transferibles	-	56 277	25 312	30 966	AF.22 Transferable deposits
AF.29 Otros depósitos	-	185 564	11 643	173 922	AF.29 Other deposits
Por sectores de contrapartida					**By counterpart sector**
Instituciones financieras monetarias	-	236 231	36 814	199 417	Monetary financial Institutions
Resto del mundo	-	5 610	140	5 470	Rest of the world
AF.3 VALORES REPRESENTATIVOS DE DEUDA.	**9.5/17**	**125 735**	**124 365**	**1 370**	**AF.3 DEBT SECURITIES**
Por instrumentos					**By instrument**
AF.31 Valores a corto plazo	9.5/18	10 693	10 648	46	AF.31 Short-term
AF.32 Valores a largo plazo	9.5/19	115 042	113 717	1 325	AF.32 Long-term
Por sectores de contrapartida					**By counterpart sector**
Sociedades no financieras	-	5 125	5 014	111	Non-financial corporations
Instituciones financieras monetarias	-	7 137	6 905	232	Monetary financial institutions
Instituciones financieras no monetarias	-	1 004	1 004	-	Non-Monetary financial institutions
Administraciones Públicas	-	32 928	32 246	682	General government
Resto del mundo	-	79 541	79 196	345	Rest of the world
AF.4 PRÉSTAMOS	**9.5/20**	**42 482**	**2**	**42 480**	**AF.4 LOANS**
Por instrumentos					**By instrument**
AF.41 Préstamos a corto plazo	-	132	2	131	AF.41 Short-term
AF.42 Préstamos a largo plazo	-	42 350	-	42 350	AF.42 Long-term
Por sectores de contrapartida					**By counterpart sector**
Sociedades no financieras	-	30 194	-	30 194	Non-financial corporations
Instituciones financieras no monetarias	-	2	2	-	Non-Monetary financial institutions
Administraciones públicas	-	412	-	412	General government
Hogares e ISFLSH	-	7 263	-	7 263	Households and NPISH
Resto del mundo	-	4 611	-	4 611	Rest of the world
AF.5 PARTICIPACIONES EN EL CAPITAL Y EN FONDOS DE INVERSIÓN	**9.5/21/22**	**342 126**	**151 973**	**190 153**	**AF.5 EQUITY AND INVESTMENT FUND SHARES**
Por instrumentos					**By instrument**
AF.511 Acciones cotizadas	-	72 810	49 069	23 741	AF.511 Listed shares
AF.512 Acciones no cotizadas	-	142 058	6 936	135 122	AF.512 Unlisted shares
AF.519 Otras participaciones en el capital	-	29 675	-	29 675	AF.519 Other equity
AF.52 Participaciones en fondos de inversión	9.5/22	97 583	95 968	1 615	AF.52 Investment fund shares
Por sectores de contrapartida					**By counterpart sector**
Sociedades no financieras	-	69 643	12 563	57 080	Non-financial corporations
Instituciones financieras monetarias	-	7 298	1 901	5 397	Monetary financial institutions
Instituciones financieras no monetarias	-	36 604	10 226	26 377	Non-Monetary financial institutions
Resto del mundo	-	228 582	127 283	101 299	Rest of the world
AF.7/8 OTROS ACTIVOS	**9.5/23**	**41 235**	**3 716**	**37 519**	**AF.7/8 OTHER ASSETS**
Por instrumentos					**By instrument**
AF.71 Derivados financieros	-	13 330	738	12 592	AF.71 Financial derivatives
AF.89 Otras cuentas. ptes. de cobro excl. créd. com.	-	27 905	2 978	24 927	AF.89 Other accounts receivable excl. trade credits
Por sectores de contrapartida					**By counterpart sector**
Sociedades no financieras	-	15 834	2 931	12 903	Non-financial corporations
Instituciones financieras monetarias	-	285	48	238	Monetary financial institutions
Instituciones financieras no monetarias	-	14 379	284	14 095	Non-Monetary financial institutions
Hogares e ISFLSH	-	10 111	-	10 111	Households and NPISH
Resto del mundo	-	476	454	22	Rest of the world

December 2019 data — *EUR millions*

9.3 Breakdown by financial instrument and counterpart institutional sector

9. NON-MONETARY FINANCIAL INSTITUTIONS (a)
B) Financial balance sheet. Valuation of financial assets and liabilities in accordance with ESA 2010

(a) Excepto Empresas de seguros y fondos de pensiones. Incluye los subsectores del SEC 2010 S.124 a S.127 / Except insurance corporations and pension funds. Includes ESA 2010 sub-sectors S.124 to S.127

(b) Otras instituciones financieras no monetarias comprende los sectores: S.125 Otros intermediarios financieros, excepto empresas de seguros y fondos de pensiones; S.126 Auxiliares financieros y S.127 Instituciones financieras de ámbito limitado y prestamistas de dinero / Other non-monetary financial institutions includes sectors: S.125 Other financial intermediaries, except insurance corporations and pension funds; S.126 Financial auxiliaries and S.127 Captive financial institutions and money lenders

Datos referidos a Diciembre de 2019 — *Millones de euros*

	Serie en cuadro y columna/ *Time series in table and column*	Instituciones Financieras no Monetarias/ *Non-monetary Financial Institutions* A=B+C	Fondos de inversión no monetarios *Investment funds other than money market funds* (S124) B	Otras Instituciones Financieras no Monetarias *Other Non-monetary Financial institutions* (S125-S127) (b) C	
II. ACTIVOS FINANCIEROS NETOS (=I-III)	**9.4/15**	**-34 035**	**-1 557**	**-32 478**	**II. NET FINANCIAL ASSETS (=I-III)**
III. PASIVOS	**9.4/8**	**827 454**	**318 567**	**508 887**	**III. LIABILITIES**
AF.3 VALORES REPRESENTATIVOS DE DEUDA.	**9.5/24**	**208 766**	**-**	**208 766**	**AF.3 DEBT SECURITIES**
Por instrumentos					**By instrument**
AF.31 Valores a corto plazo	9.5/25	15 229	-	15 229	AF.31 Short-term
AF.32 Valores a largo plazo	9.5/26	193 537	-	193 537	AF.32 Long-term
Por sectores de contrapartida					**By counterpart sector**
Sociedades no financieras	-	2 734	-	2 734	Non-financial corporations
Instituciones financieras monetarias	-	162 801	-	162 801	Monetary financial institutions
Instituciones financieras no monetarias	-	4 774	-	4 774	Non-Monetary financial institutions
Administraciones Públicas	-	1 841	-	1 841	General government
Hogares y ISFLSH	-	-	-	-	Households and NPISH
Resto del mundo	-	36 617	-	36 617	Rest of the world
AF.4 PRÉSTAMOS	**9.5/27**	**71 636**	**493**	**71 143**	**AF.4 LOANS**
Por instrumentos					**By instrument**
AF.41 Préstamos a corto plazo	-	9 516	-	9 516	AF.41 Short-term
AF.42 Préstamos a largo plazo	-	62 120	493	61 627	AF.42 Long-term
Por sectores de contrapartida					**By counterpart sector**
Sociedades no financieras	-	13 483	-	13 483	Non-financial corporations
Instituciones financieras monetarias	-	37 266	493	36 773	Monetary financial institutions
Instituciones financieras no monetarias	-	2	-	2	Non-Monetary financial institutions
Resto del mundo	-	20 884	-	20 884	Rest of the world
AF.5 PARTICIPACIONES EN EL CAPITAL Y EN FONDOS DE INVERSIÓN	**9.5/28/29**	**525 418**	**316 175**	**209 244**	**AF.5 EQUITY AND INVESTMENT FUND SHARES**
Por instrumentos					**By instrument**
AF.511 Acciones cotizadas	-	41 423	-	41 423	AF.511 Listed shares
AF.512 Acciones no cotizadas	-	59 685	-	59 685	AF.512 Unlisted shares
AF.519 Otras participaciones en el capital	-	108 136	-	108 136	AF.519 Other equity
AF.52 Participaciones en fondos de inversión	9.5/29	316 175	316 175	-	AF.52 Investment fund shares
Por sectores de contrapartida					**By counterpart sector**
Sociedades no financieras	-	66 804	33 276	33 528	Non-financial corporations
Instituciones financieras monetarias	-	43 569	1 695	41 874	Monetary financial institutions
Instituciones financieras no monetarias	-	42 154	27 093	15 061	Non-Monetary financial institutions
Administraciones Públicas	-	3 230	1 420	1 810	General government
Hogares y ISFLSH	-	254 870	246 089	8 781	Households and NPISH
Resto del mundo	-	114 791	6 601	108 190	Rest of the world
AF.7/8 OTROS PASIVOS	**9.5/30**	**21 634**	**1 899**	**19 735**	**AF.7/8 OTHER LIABILITIES**
Por instrumentos					**By instrument**
AF.7 Derivados financieros	-	13 153	175	12 978	AF.7 Financial derivatives
AF.89 Otras ctas. ptes. de pago excl. créd. com.	-	8 481	1 724	6 757	AF.89 Other accounts payable excl. trade credits
Por sectores de contrapartida					**By counterpart sector**
Sociedades no financieras	-	2 620	1 724	896	Non-financial corporations
Instituciones financieras monetarias	-	9 043	-	9 043	Monetary financial institutions
Instituciones financieras no monetarias	-	6 973	-	6 973	Non-Monetary financial institutions
Hogares y ISFLSH	-	2 250	-	2 250	Households and NPISH
Resto del mundo	-	191	175	15	Rest of the world

December 2019 data — *EUR millions*

9.3 Breakdown by financial instrument and counterpart institutional sector

9. NON-MONETARY FINANCIAL INSTITUTIONS (a)
B) Financial balance sheet. Valuation of financial assets and liabilities in accordance with ESA 2010

(a) Excepto Empresas de seguros y fondos de pensiones. Incluye los subsectores del SEC 2010 S.124 a S.127 / Except insurance corporations and pension funds. Includes ESA 2010 sub-sectors S.124 to S.127

(b) Otras instituciones financieras no monetarias comprende los sectores: S.125 Otros intermediarios financieros, excepto empresas de seguros y fondos de pensiones; S.126 Auxiliares financieros y S.127 Instituciones financieras de ámbito limitado y prestamistas de dinero / Other non-monetary financial institutions includes sectors: S.125 Other financial intermediaries, except insurance corporations and pension funds; S.126 Financial auxiliaries and S.127 Captive financial institutions and money lenders

9. INSTITUCIONES FINANCIERAS NO MONETARIAS (a)
B) Balance financiero.
Valoración de activos financieros y pasivos según SEC 2010

9.4 Activos financieros y pasivos. Detalle por sectores institucionales de contrapartida

Miles de millones de euros

	Activos financieros							Pasivos							Activos financieros netos (b)
	Total	Sociedades no financieras	Instituciones financieras monetarias	Instituciones financieras no monetarias	Administraciones públicas	Hogares e ISFLSH	Resto del mundo	Total	Sociedades no financieras	Instituciones financieras monetarias	Instituciones financieras no monetarias	Administraciones públicas	Hogares e ISFLSH	Resto del mundo	
	1=2 a 7	2	3	4	5	6	7	8=9 a 14	9	10	11	12	13	14	15= 1-8
10	1 047	110	690	34	33	27	152	1 010	114	471	52	5	133	235	37
11	960	91	641	32	42	15	139	925	109	432	48	4	123	208	35
12	853	109	537	31	39	14	122	849	98	387	49	4	116	195	4
13	819	126	458	33	53	12	137	816	80	334	43	8	143	207	3
14	849	127	445	39	59	11	168	861	89	303	55	7	196	211	-12
15	815	112	386	41	46	17	212	836	85	275	55	5	221	193	-22
16	869	118	369	46	53	16	266	885	92	287	56	5	235	209	-16
17 *I*	869	120	357	46	50	16	280	871	90	270	56	5	246	204	-3
II	858	122	341	47	48	16	284	879	89	268	56	5	251	209	-21
III	852	120	327	48	46	16	294	884	87	269	57	5	258	207	-32
IV	827	123	300	48	45	15	295	856	84	271	55	5	264	177	-29
18 *I*	808	121	286	49	43	15	294	848	84	266	53	5	251	189	-40
II	802	123	276	50	40	15	298	836	85	255	53	4	253	184	-34
III	794	122	270	48	38	15	301	835	87	255	52	4	254	182	-40
IV	766	117	258	47	39	15	291	810	85	257	48	4	238	176	-43
19 *I*	773	117	255	49	40	14	298	814	87	249	49	5	247	177	-41
II	774	116	249	49	41	15	304	815	86	250	51	5	251	172	-41
III	779	118	247	50	38	17	309	816	84	250	51	5	254	171	-38
IV	793	121	251	52	33	17	319	827	86	253	54	5	257	172	-34

(a) Excepto Empresas de seguros y fondos de pensiones. Incluye los subsectores S.124 a S.127 del SEC 2010
(b) No se incluyen los activos inmobiliarios.

9. INSTITUCIONES FINANCIERAS NO MONETARIAS (a)
B) Balance financiero.
Valoración de activos financieros y pasivos según SEC 2010

9.5. Activos financieros y pasivos. Detalle por instrumentos

Miles de millones de euros

	Activos financieros									Pasivos							
	Total	Efectivo y depósitos	Valores representativos de deuda			Préstamos	Participaciones en el capital	Participaciones en fondos de inversión	Otros activos	Total	Valores representativos de deuda			Préstamos	Participaciones en el capital	Participaciones en fondos de inversión	Otros pasivos
			Total	A corto plazo	A largo plazo						Total	A corto plazo	A largo plazo				
	1=2+3 +6 a 9	2	3=4+5	4	5	6	7	8	9	10=11+ 14 a 17	11= 12+13	12	13	14	15	16	17
10	1 047	653	94	9	85	41	228	9	24	1 010	536	14	521	122	171	172	9
11	960	601	93	6	88	37	207	7	15	925	461	6	455	127	169	156	12
12	853	501	87	4	83	60	186	5	14	849	411	16	395	127	152	150	9
13	819	429	94	5	89	59	200	22	15	816	347	18	329	113	160	185	10
14	849	406	115	6	109	54	219	38	16	861	348	21	326	108	166	229	11
15	815	361	107	7	101	54	211	62	21	836	300	18	282	91	181	255	10
16	869	344	119	7	111	51	258	66	31	885	287	10	277	84	227	268	18
17 *I*	869	333	119	9	110	47	267	71	32	871	275	13	263	82	216	278	19
II	858	316	122	9	113	45	264	78	33	879	275	14	261	79	219	285	20
III	852	304	122	9	112	44	265	83	33	884	272	13	259	77	224	291	19
IV	827	279	121	8	113	43	260	90	33	856	241	6	235	79	219	298	19
18 *I*	808	272	122	7	115	45	243	92	34	848	240	5	234	78	207	304	19
II	802	266	122	8	115	44	239	92	37	836	224	5	219	77	208	308	20
III	794	258	122	9	113	43	241	94	37	835	224	5	218	75	208	308	19
IV	766	247	121	12	109	42	232	87	38	810	222	15	207	74	204	290	20
19 *I*	773	242	121	12	109	40	237	93	39	814	215	15	199	71	207	301	21
II	774	240	125	12	113	40	234	95	39	815	212	15	196	72	207	305	20
III	779	238	129	12	118	42	238	91	41	816	207	15	192	71	207	309	22
IV	793	242	126	11	115	42	245	98	41	827	209	15	194	72	209	316	22

(a) Excepto empresas de seguros y fondos de pensiones. Incluye los subsectores S.124 a S.127 del SEC 2010

9. FONDOS DE INVERSIÓN
C) Fondos de inversión en valores mobiliarios

9.10 Patrimonio y rentabilidades: detalle por vocación

■ Serie representada gráficamente.

Millones de euros y porcentajes

	Total				FMM (a)				IIC renta fija (b)				IIC renta variable (c)				Otros fondos (d)
			De la cual				De la cual				De la cual				De la cual		
	Patrimonio	Variación mensual	Suscripción neta	Rentabilidad últimos 12 meses	Patrimonio	Variación mensual	Suscripción neta	Rentabilidad últimos 12 meses	Patrimonio	Variación mensual	Suscripción neta	Rentabilidad últimos 12 meses	Patrimonio	Variación mensual	Suscripción neta	Rentabilidad últimos 12 meses	Patrimonio
	1 ■	2	3	4 ■	5 ■	6	7	8 ■	9 ■	10	11	12 ■	13 ■	14	15	16 ■	17
14	198 719	42 039	28 601	3,84	7 299	-1 122	-563	0,58	119 959	21 198	18 226	3,05	34 238	10 444	9 467	5,06	37 222
15	222 099	23 381	25 408	1,29	8 320	1 021	-154	0,01	124 398	4 439	7 747	0,36	47 739	13 501	12 134	3,52	41 642
16	237 836	15 737	7 150	1,09	9 722	1 402	1 515	-0,05	128 725	4 327	6 592	0,47	42 655	-5 084	-1 373	2,83	56 734
17	265 195	27 358	19 383	2,85	7 122	-2 600	-2 488	-0,29	127 723	-1 003	-151	0,61	58 655	15 999	10 851	7,61	71 695
18	259 091	-6 104	8 039	-4,77	6 810	-312	-345	-0,53	119 994	-7 729	-4 592	-2,29	59 839	1 184	8 414	-10,03	72 448
19	279 375	20 285	1 776	7,44	3 788	-3 022	-776	0,01	133 653	13 660	8 729	2,90	73 000	13 161	755	15,96	68 934
19 *Feb*	266 444	2 692	46	-1,54	7 724	840	842	-0,41	121 206	1 143	284	-0,99	63 376	325	-1 001	-2,61	74 138
Mar	268 360	1 917	460	-0,20	7 411	-313	102	-0,35	123 752	2 546	1 433	-0,51	63 398	22	-397	0,12	73 800
Abr	271 174	2 814	-215	-0,03	5 715	-1 695	326	-0,31	124 581	830	984	-0,27	67 045	3 647	-796	0,17	73 832
May	266 700	-4 474	412	-1,16	5 540	-175	166	-0,10	125 972	1 391	1 174	0,38	63 447	-3 598	-559	-4,18	71 741
Jun	270 913	4 213	70	0,46	5 531	-9	-4	-0,07	127 451	1 479	584	1,03	65 289	1 843	-162	-0,85	72 641
Jul	272 358	1 445	157	0,29	5 610	79	75	-0,04	129 043	1 592	1 100	1,24	68 449	3 160	2 719	-1,64	69 256
Ago	271 064	-1 294	-52	0,49	5 632	22	20	0,01	130 103	1 060	525	1,95	66 901	-1 548	-407	-2,26	68 429
Sep	273 098	2 034	151	1,10	3 831	-1 801	-2 357	-0,01	132 537	2 435	2 904	1,87	68 095	1 194	-94	-0,39	68 635
Oct	273 836	738	284	3,35	3 758	-73	-72	-0,02	133 030	493	424	2,33	68 943	848	339	5,26	68 105
Nov	276 151	2 315	271	4,39	3 654	-105	-97	0,01	132 898	-133	-318	2,52	71 345	2 402	884	7,93	68 255
Dic	279 375	3 224	1 245	7,44	3 788	134	140	0,01	133 653	756	548	2,90	73 000	1 654	467	15,96	68 934
20 *Ene*	280 045	670	1 559	4,45	3 755	-33	-25	-0,04	134 729	1 076	664	2,40	72 237	-763	357	8,17	69 323
Feb	274 225	-5 820	1 734	0,70	3 628	-127	-125	-0,14	135 968	1 239	1 089	1,41	68 740	-3 498	654	-0,15	65 889
Mar	247 471	-26 754	-5 554	-6,22	4 120	492	517	-0,59	123 388	-8 774	-4 121	-2,53	59 370	-8 562	42	-13,03	60 590
Abr P	254 527	7 056	-137	-4,62	4 116	-4	-8	-0,47	124 971	1 583	270	-1,80	63 179	3 809	-68	-9,60	62 261
May P	257 534	3 007	60	-1,78	4 007	-109	-115	-0,26	126 261	1 290	535	-0,82	64 056	877	-606	-3,01	63 210

PATRIMONIO

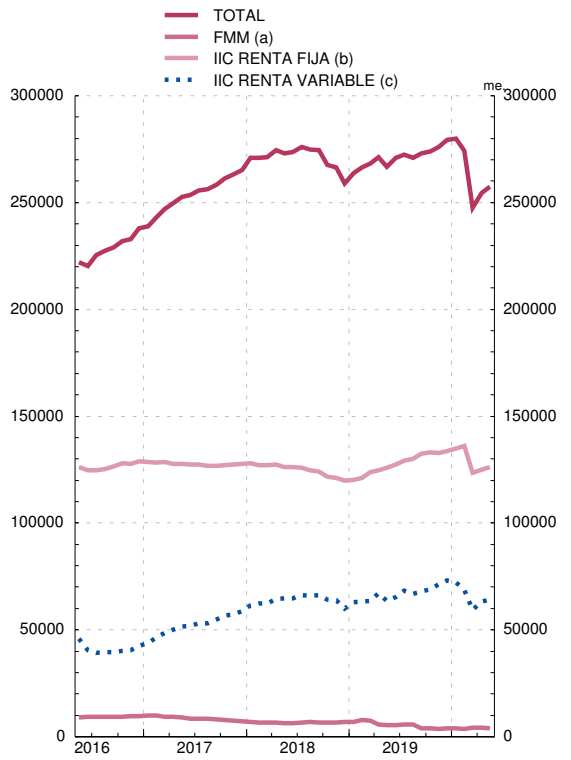

RENTABILIDAD ÚLTIMOS DOCE MESES

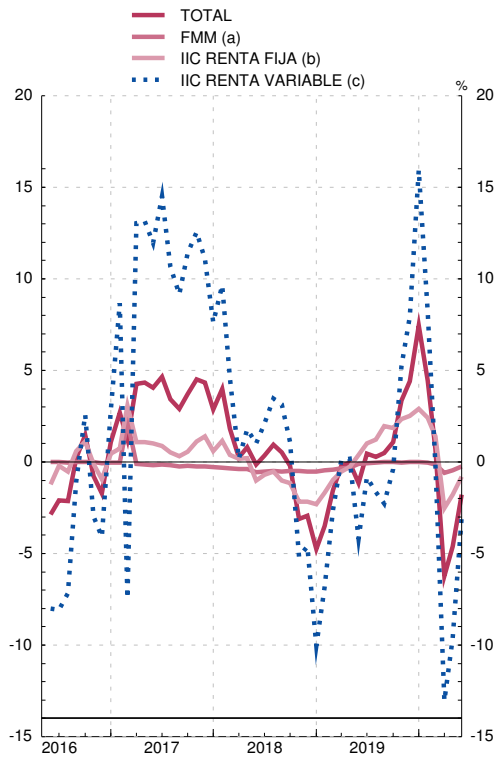

FUENTES: CNMV e Inverco.

a) Hasta diciembre de 2007 se refiere a FIAMM y desde enero de 2008 a la categoría FMM.

b) Incluye FIM renta fija a corto y largo en euros e internacional, renta fija mixta en euros e internacional y fondos garantizados.

c) Incluye FIM renta variable y variable mixta en euros, nacional e internacional.

d) Incluye fondos globales, fondos que replican un índice y fondos con objetivo concreto de rentabilidad no garantizado.

9. INSTITUCIONES FINANCIERAS NO MONETARIAS (a)
C) Fondos de inversión no monetarios (b)
Balance financiero. Valoración de activos financieros y pasivos según SEC 2010

9.11 Activos financieros y pasivos por instrumentos

Millones de euros

	Activos financieros							Pasivos				Activos financieros netos
	Total	Depósitos (c)	Valores representativos de deuda	Préstamos (c)	Participaciones en el capital	Participaciones en fondos de inversión	Otros activos	Total	Préstamos	Participaciones en fondos de inversión	Otros pasivos	
	1=2 a 7	2	3	4	5	6	7	8=9 a 11	9	10	11	12=1-8
10	166 519	33 450	88 131	528	33 898	8 494	2 019	174 233	639	172 439	1 156	-7 714
11	151 225	25 760	89 178	367	28 029	6 585	1 307	157 513	520	156 159	834	-6 289
12	145 587	25 808	82 218	244	31 372	4 189	1 756	151 576	525	150 192	859	-5 989
13	179 928	36 341	92 612	229	26 025	21 994	2 727	187 528	853	185 496	1 179	-7 600
14	228 717	41 573	113 680	120	32 672	37 327	3 345	231 334	447	229 470	1 416	-2 616
15	253 679	43 366	105 594	279	39 843	61 088	3 508	256 459	520	254 668	1 271	-2 780
16	267 431	41 604	116 274	31	40 395	65 667	3 459	270 079	513	267 758	1 807	-2 648
17 *I*	279 376	41 524	116 625	92	45 829	70 946	4 360	281 415	492	278 442	2 481	-2 040
II	286 067	37 765	119 964	65	46 592	77 401	4 279	288 628	473	285 188	2 967	-2 561
III	291 071	35 237	119 903	-	48 701	82 923	4 308	293 380	447	290 727	2 206	-2 309
IV	298 917	36 088	119 328	-	50 497	88 766	4 238	300 692	366	298 202	2 123	-1 774
18 *I*	305 181	37 656	119 679	-	53 073	91 117	3 657	306 660	354	303 985	2 321	-1 479
II	308 076	37 509	120 319	-	54 530	91 386	4 332	310 339	348	307 799	2 192	-2 264
III	308 992	35 445	120 090	-	56 031	93 448	3 978	311 094	340	308 403	2 351	-2 103
IV	290 239	32 016	119 024	-	49 621	85 485	4 092	292 328	355	289 980	1 993	-2 089
19 *I*	301 158	34 924	119 094	-	51 060	92 090	3 990	302 994	361	300 735	1 898	-1 836
II	305 986	34 853	123 785	2	49 774	93 646	3 927	307 392	359	305 278	1 754	-1 406
III	310 306	35 051	127 839	2	53 560	89 790	4 065	311 927	499	308 943	2 485	-1 621
IV	317 010	36 954	124 365	2	56 005	95 968	3 716	318 567	493	316 175	1 899	-1 557

(a) Excepto Empresas de seguros y fondos de pensiones
(b) Subsector S.124 del SEC 2010
(c) Incluye adquisiciones temporales de activos

9. INSTITUCIONES FINANCIERAS NO MONETARIAS (a)
C) Fondos de inversión no monetarios (b)
Balance financiero. Valoración de activos financieros y pasivos según SEC 2010

9.12 Activos financieros frente a Sociedades no financieras y Administraciones Públicas

Millones de euros

	Sociedades no financieras						Administraciones Públicas							
	Total	Valores representativos de deuda			Acciones y otras participaciones	Otros activos	Total	Valores representativos de deuda						
								Administración central			Comunidades autónomas			Corporaciones locales
		Total	A corto plazo	A largo plazo				Total	A corto plazo	A largo plazo	Total	A corto plazo	A largo plazo	
	1=2+5+6	2=3+4	3	4	5	6	7=8+11+14	8=9+10	9	10	11=12+13	12	13	14
10	7 759	709	126	583	6 118	932	25 779	22 315	2 467	19 848	3 445	65	3 380	20
11	6 567	466	104	361	5 406	696	36 055	32 074	1 673	30 400	3 964	323	3 641	17
12	6 834	419	90	329	5 442	973	37 255	33 145	1 937	31 209	4 101	96	4 004	9
13	9 722	1 234	529	705	7 050	1 439	51 856	47 195	2 634	44 561	4 655	18	4 637	6
14	13 541	2 063	710	1 353	9 299	2 179	57 671	50 963	2 241	48 723	6 708	24	6 683	-
15	15 997	2 740	515	2 225	10 665	2 592	44 545	38 856	1 618	37 238	5 685	53	5 632	3
16	15 899	2 977	625	2 352	10 498	2 424	51 044	45 800	1 967	43 833	5 241	95	5 146	3
17 *I*	18 475	3 354	747	2 607	12 010	3 111	48 675	44 084	2 473	41 611	4 587	76	4 510	5
II	18 565	3 306	784	2 521	12 205	3 054	47 255	42 717	2 734	39 983	4 534	109	4 425	5
III	18 304	3 100	662	2 438	12 090	3 114	44 826	40 433	2 773	37 660	4 389	74	4 315	5
IV	18 698	3 094	648	2 446	12 470	3 133	43 326	38 853	2 905	35 948	4 469	117	4 352	4
18 *I*	20 214	3 894	809	3 085	13 515	2 805	42 152	38 143	2 497	35 646	4 003	75	3 928	6
II	21 188	3 923	783	3 140	13 829	3 435	39 187	35 697	2 476	33 221	3 487	61	3 426	3
III	21 215	4 246	918	3 329	13 681	3 287	36 976	33 725	2 317	31 408	3 248	45	3 203	3
IV	19 962	3 961	915	3 045	12 430	3 571	38 097	34 925	4 098	30 827	3 169	21	3 148	3
19 *I*	20 843	4 354	1 097	3 257	13 165	3 324	38 904	35 907	3 849	32 058	2 994	44	2 949	3
II	20 324	4 446	1 343	3 102	12 684	3 194	39 806	36 683	4 012	32 671	3 087	188	2 899	36
III	20 783	4 953	1 605	3 348	12 573	3 257	37 018	33 943	3 992	29 951	3 039	205	2 833	36
IV	20 508	5 014	1 593	3 422	12 563	2 931	32 246	29 465	3 534	25 930	2 745	190	2 555	36

(a) Excepto Empresas de seguros y fondos de pensiones
(b) Subsector S.124 del SEC 2010

9. INSTITUCIONES FINANCIERAS NO MONETARIAS (a)
C) Fondos de inversión no monetarios (b)
Balance financiero. Valoración de activos financieros y pasivos según SEC 2010

9.13 Activos financieros frente a Instituciones financieras y resto del mundo

Millones de euros

	Instituciones financieras									Resto del mundo					
	Total	Depósitos (c)	Valores representativos de deuda			Préstamos (c)	Participaciones en el capital	Participaciones en fondos de inversión	Otros activos	Total	Depósitos	Valores representativos de deuda	Participaciones en el capital (d)	Participaciones en fondos de inversión	Otros activos
			Total	A corto plazo	A largo plazo										
	1=2+3 +6 a 9	2	3=4+5	4	5	6	7	8	9	10=11 a 15	11	12	13	14	15
10	76 646	33 001	33 440	2 866	30 574	528	1 373	8 494	-190	56 335	449	28 202	26 407	-	1 277
11	69 342	25 103	36 370	1 502	34 867	367	1 189	6 585	-270	39 261	657	16 288	21 435	-	882
12	64 025	25 057	33 530	364	33 166	244	1 150	4 189	-144	37 472	751	11 013	24 780	-	927
13	72 765	36 143	28 348	618	27 729	229	1 941	5 969	136	45 584	198	11 174	17 034	16 025	1 152
14	77 523	41 342	24 694	1 454	23 240	120	2 898	7 882	589	79 982	231	29 252	20 476	29 446	577
15	69 707	43 113	16 032	2 031	14 002	279	2 395	7 353	534	123 430	253	42 278	26 783	53 735	382
16	65 207	41 538	12 439	2 179	10 260	31	2 383	8 074	742	135 281	66	49 814	27 514	57 593	293
17 *I*	64 894	41 392	11 154	1 946	9 208	92	2 855	8 459	942	147 332	132	53 442	30 964	62 487	307
II	60 570	37 649	10 527	1 145	9 381	65	2 764	8 612	954	159 677	116	58 877	31 623	68 789	271
III	58 148	35 123	9 790	855	8 934	-	3 004	9 269	962	169 793	114	62 187	33 607	73 653	232
IV	58 905	35 984	9 507	718	8 789	-	3 003	9 580	830	177 989	104	63 401	35 023	79 186	275
18 *I*	59 807	37 585	8 717	475	8 242	-	3 226	9 706	574	183 008	71	64 916	36 332	81 411	278
II	58 802	37 399	8 262	335	7 927	-	3 066	9 475	600	188 899	110	68 947	37 635	81 911	296
III	56 876	35 333	8 298	472	7 825	-	3 112	9 745	388	193 926	112	70 570	39 239	83 703	302
IV	51 232	31 920	7 856	604	7 252	-	2 651	8 575	231	180 947	96	69 111	34 540	76 911	290
19 *I*	54 474	34 807	7 773	504	7 269	-	2 329	9 251	314	186 937	117	68 064	35 565	82 839	352
II	54 157	34 737	7 740	530	7 210	2	2 040	9 312	327	191 700	116	71 794	35 050	84 334	405
III	54 384	34 933	7 734	391	7 343	2	1 825	9 496	393	198 121	118	78 133	39 161	80 294	415
IV	57 183	36 814	7 909	299	7 609	2	1 864	10 263	331	207 073	140	79 196	41 577	85 706	454

(a) Excepto Empresas de seguros y fondos de pensiones
(b) Subsector S.124 del SEC 2010
(c) Incluye adquisiciones temporales de activos
(d) Hasta 2012 incluye las participaciones en Fondos de inversión

9. INSTITUCIONES FINANCIERAS NO MONETARIAS (a)
C) Fondos de inversión no monetarios (b)
Balance financiero. Valoración de activos financieros y pasivos según SEC 2010

9.14 Pasivos por sectores institucionales de contrapartida

Millones de euros

	Total	Préstamos frente a instituciones financieras	Participaciones en Fondos de inversión						Derivados financieros frente a no residentes	Otros pasivos frente a Sociedades no financieras
			Total	Sociedades no financieras	Instituciones financieras	Administraciones públicas	Hogares e ISFLSH	Resto del mundo		
	1=2+3+9+10	2	3=4 a 8	4	5	6	7	8	9	10
10	174 233	639	172 439	24 540	19 770	651	124 564	2 915	-	1 156
11	157 513	520	156 159	19 406	19 122	627	114 797	2 208	-	834
12	151 576	525	150 192	18 437	16 507	603	112 261	2 383	-	859
13	187 528	853	185 496	24 590	19 476	662	138 206	2 562	-	1 179
14	231 334	447	229 470	31 958	19 755	923	173 458	3 376	54	1 363
15	256 459	520	254 668	32 122	20 064	668	198 306	3 507	7	1 264
16	270 079	513	267 758	32 559	21 543	621	209 381	3 654	15	1 793
17 *I*	281 415	492	278 442	33 776	22 206	615	218 073	3 771	13	2 468
II	288 628	473	285 188	34 694	22 840	686	222 920	4 048	6	2 961
III	293 380	447	290 727	34 796	24 119	687	227 115	4 010	11	2 195
IV	300 692	366	298 202	33 728	25 119	412	233 041	5 904	53	2 071
18 *I*	306 660	354	303 985	33 488	25 946	452	238 112	5 987	63	2 258
II	310 339	348	307 799	34 591	25 504	460	240 969	6 275	82	2 110
III	311 094	340	308 403	34 164	26 076	443	241 344	6 376	72	2 279
IV	292 328	355	289 980	31 420	24 464	449	227 703	5 944	53	1 940
19 *I*	302 994	361	300 735	32 532	24 825	1 416	235 505	6 458	118	1 779
II	307 392	359	305 278	32 904	25 461	1 404	239 091	6 417	133	1 622
III	311 927	499	308 943	32 649	25 987	1 435	242 334	6 537	153	2 332
IV	318 567	493	316 175	33 276	28 788	1 420	246 089	6 601	175	1 724

(a) Excepto Empresas de seguros y fondos de pensiones
(b) Subsector S.124 del SEC 2010

9. INSTITUCIONES FINANCIERAS NO MONETARIAS (a)
C) Fondos de inversión no monetarios (b)
Contribución al Balance agregado de la zona del euro (c)

9.15 Participaciones emitidas: detalle por tipología de fondos según vocación

Millones de euros

	Total	Fondos según vocación					
		Renta fija	Renta variable	Fondos mixtos	Inmobiliarios	De inversión libre	Otros
	1=2 a 7	2	3	4	5	6	7
13	181 608	89 071	17 325	14 660	4 536	1 341	54 675
14	229 691	93 184	24 901	37 932	1 226	1 720	70 726
15	254 686	78 748	30 616	65 859	1 123	2 046	76 294
16	267 747	86 703	30 742	56 509	1 085	2 080	90 628
17	298 257	82 762	41 382	65 944	992	2 664	104 513
17 *II*	284 906	83 851	36 763	61 767	1 083	2 146	99 297
III	290 916	82 545	39 397	63 579	1 089	2 467	101 839
IV	298 257	82 762	41 382	65 944	992	2 664	104 513
18 *I*	304 176	82 076	43 757	67 765	919	2 768	106 891
II	307 205	81 466	46 042	68 209	880	2 800	107 808
III	308 088	79 980	47 191	68 588	878	2 804	108 647
IV	289 962	79 241	42 454	63 879	1 058	2 870	100 460
19 *I*	300 735	82 477	45 549	65 480	1 062	2 732	103 436
II	305 278	87 546	44 755	66 696	1 070	2 899	102 312
III	308 943	93 320	47 430	66 176	1 069	2 836	98 113
IV	316 100	92 608	51 314	69 192	1 071	3 030	98 886
20 *I*	282 586	85 528	41 410	66 655	1 077	3 399	84 517

(a) Excepto Empresas de seguros y fondos de pensiones
(b) Subsector S.124 del SEC 2010
(c) Información publicada en ECB. https://www.ecb.europa.eu/stats/money/funds/html/index.en.html. Esta información se obtiene a partir de la información completa del 95% de los Fondos, elevando al total con la información parcial suministrada por el resto de Fondos

9. INSTITUCIONES FINANCIERAS NO MONETARIAS (a)
C) Fondos de inversión no monetarios (b)
Contribución al Balance agregado de la zona del euro (c)

9.16 Operaciones financieras

Millones de euros

	Total	Activos							Pasivos			
		Depósitos y préstamos	Valores representativos de deuda	Participaciones en el capital	Participaciones en fondos de inversión	Derivados financieros	Activos no financieros	Otros activos	Préstamos	Participaciones en fondos de inversión	Derivados financieros	Otros pasivos
	1=2 a 8= =9 a 12	2	3	4	5	6	7	8	9	10	11	12
13	20 901	6 469	5 629	2 952	3 869	6 947	-680	-4 284	-105	22 188	-1 491	309
14	43 031	4 209	17 060	5 834	13 490	8 073	-3 672	-1 962	-354	35 587	7 562	237
15	34 778	440	-6 271	5 345	22 130	14 215	-1 484	403	-8	18 835	16 091	-139
16	10 492	-5 385	4 261	-1 140	2 153	10 784	-207	25	-24	9 622	598	296
17	24 082	-6 924	289	5 084	19 178	6 041	-267	681	3	19 510	4 086	483
17 *II*	8 523	-3 892	2 945	1 986	6 705	912	-54	-80	2	5 960	2 148	412
III	4 765	-2 906	-225	1 151	4 714	2 064	-22	-11	24	3 685	1 740	-685
IV	5 808	371	-1 751	1 328	4 488	1 409	-176	139	-41	6 216	-361	-6
18 *I*	10 520	808	-145	3 625	2 956	3 231	866	-820	-366	8 778	2 112	-4
II	5 373	-236	1 518	346	-558	3 359	8	936	7	1 790	3 601	-25
III	2 663	-2 299	206	1 273	1 252	2 516	3	-288	7	435	2 233	-13
IV	-4 785	-4 441	-846	292	-2 249	2 258	165	36	-15	-4 603	419	-587
19 *I*	-242	2 156	-1 386	-4 103	1 089	1 886	3	112	-6	-2 060	1 788	37
II	512	-988	2 070	-1 505	-534	1 530	26	-87	2	-606	1 166	-49
III	2 650	-41	3 314	2 824	-5 259	1 621	143	48	-173	1 199	921	703
IV	3 547	1 557	-2 449	-989	3 973	1 553	106	-206	-6	1 912	2 183	-542
20 *I*	-3 626	-4 585	-2 492	280	-2 431	3 611	19	1 971	11	-2 985	-657	6

(a) Excepto Empresas de seguros y fondos de pensiones
(b) Subsector S.124 del SEC 2010
(c) Información publicada en ECB. https://www.ecb.europa.eu/stats/money/funds/html/index.en.html. Esta información se obtiene a partir de la información completa del 95% de los Fondos, elevando al total con la información parcial suministrada por el resto de Fondos

9. INSTITUCIONES FINANCIERAS NO MONETARIAS (a) — 9.21 Activos financieros y pasivos

D) Otras instituciones financieras no monetarias (b)

Balance financiero. Valoración de activos financieros y pasivos según SEC 2010

Millones de euros

	Activos						Pasivos					Activos financieros netos (c)
	Total	Depósitos	Valores representativos de deuda	Préstamos	Participaciones en el capital y en fondos de inversión	Otros activos	Total	Valores representativos de deuda	Préstamos	Participaciones en el capital	Otros pasivos	
	1=2 a 6	2	3	4	5	6	7=8 a 11	8	9	10	11	12=1-7
10	880 848	619 248	5 757	40 108	194 045	21 691	836 166	535 863	121 130	170 885	8 289	44 682
11	808 769	575 345	4 222	36 786	178 867	13 549	767 291	460 547	126 715	168 559	11 470	41 478
12	707 133	475 629	4 438	59 682	155 547	11 837	697 365	411 344	126 178	152 111	7 731	9 768
13	638 934	392 427	1 050	58 914	174 548	11 996	628 397	347 189	112 485	160 290	8 433	10 537
14	620 430	364 453	1 506	54 361	186 979	13 132	629 968	347 544	107 254	165 879	9 289	-9 538
15	560 888	317 144	1 845	53 353	171 456	17 090	579 682	299 547	90 084	181 357	8 695	-18 794
16	601 297	302 694	2 602	50 955	217 960	27 086	614 746	286 951	83 752	227 430	16 613	-13 449
17 *I*	589 445	291 313	1 974	47 135	221 730	27 294	590 063	275 238	81 868	216 441	16 516	-618
II	571 861	278 730	1 954	45 142	217 794	28 242	590 042	274 971	78 489	219 493	17 089	-18 181
III	560 598	268 842	1 931	44 023	217 142	28 659	590 306	272 206	77 048	223 874	17 178	-29 708
IV	528 033	243 082	1 938	42 944	210 823	29 245	555 185	240 596	78 481	219 247	16 861	-27 152
18 *I*	502 987	234 338	1 969	45 036	191 214	30 429	541 801	239 512	77 892	207 397	17 001	-38 814
II	493 731	228 905	2 010	44 409	185 755	32 653	525 916	223 803	76 542	207 596	17 975	-32 185
III	485 451	222 282	2 029	42 652	185 651	32 837	523 452	223 585	74 792	207 958	17 117	-38 001
IV	475 975	215 129	2 021	41 510	183 336	33 978	517 313	221 954	73 648	203 888	17 822	-41 338
19 *I*	471 736	207 290	2 011	39 987	187 150	35 298	511 016	214 689	70 452	206 710	19 165	-39 280
II	468 088	204 977	1 521	40 387	185 910	35 293	507 583	211 543	71 237	206 563	18 240	-39 495
III	468 334	202 615	1 371	41 999	185 890	36 458	504 501	207 175	70 994	207 259	19 074	-36 167
IV	476 410	204 887	1 370	42 480	190 153	37 519	508 887	208 766	71 143	209 244	19 735	-32 478

(a) Excepto Empresas de seguros y fondos de pensiones.

(b) Se compone de: Otros intermediarios financieros, Auxiliares financieros e Instituciones financieras con actividad limitada y prestamistas de dinero (subsectores S.125 a S.127 del SEC 2010)

(c) Al tratarse de activos financieros,no se incluyen los activos inmobiliarios de SAREB, SOCIMIS e Instituciones de inversión colectiva en inmuebles, así como los activos inmobiliarios del resto de entidades que componen el agregado Instituciones financieras no monetarias, excepto empresas de seguro y fondos de pensiones

9. INSTITUCIONES FINANCIERAS NO MONETARIAS (a) — 9.22 Activos financieros frente a Sociedades no financieras y Administraciones públicas

D) Otras instituciones financieras no monetarias (b)

Balance financiero. Valoración de activos financieros y pasivos según SEC 2010

Millones de euros

	Sociedades no financieras							Administraciones públicas					
	Total	Valores representativos de deuda			Préstamos	Participaciones en el capital	Otros activos	Total	Valores representativos de deuda			Préstamos	Participaciones en el capital
		Total	A corto plazo	A largo plazo					Total	del cual Administración central			
										A corto plazo	A largo plazo		
	1=2+5+6+7	2=3+4	3	4	5	6	7	8=9+12+13	9	10	11	12	13
10	102 137	1 340	-	1 340	12 609	79 938	8 250	7 557	3 697	998	2 699	1 609	2 250
11	84 356	1 791	-	1 791	14 301	63 961	4 302	5 687	1 850	479	1 371	1 587	2 250
12	102 572	1 443	-	1 443	40 097	56 965	4 067	1 959	795	28	767	1 164	-
13	116 565	34	1	32	48 248	63 619	4 665	1 467	652	33	619	815	-
14	113 242	34	2	32	43 128	64 799	5 281	1 482	764	120	644	718	-
15	96 274	49	1	48	39 094	49 564	7 566	1 425	876	241	636	549	-
16	101 641	55	0	54	37 307	56 008	8 271	1 615	1 081	46	1 034	534	-
17 *I*	101 041	40	1	39	33 824	58 795	8 382	1 286	761	74	687	525	-
II	103 242	41	1	40	33 325	61 175	8 702	1 216	671	23	648	546	-
III	102 181	37	2	35	32 986	60 367	8 791	1 227	672	22	650	555	-
IV	103 806	40	2	38	31 842	62 936	8 989	1 208	688	47	641	521	-
18 *I*	100 697	46	2	44	35 548	55 275	9 828	1 205	695	44	651	510	-
II	101 434	55	2	52	35 095	55 463	10 822	1 249	757	43	714	492	-
III	101 180	78	2	76	33 769	55 694	11 640	1 276	778	42	735	498	-
IV	96 955	67	3	64	31 727	52 806	12 354	1 233	783	42	740	451	-
19 *I*	96 587	105	6	99	30 531	53 605	12 346	1 172	725	41	684	447	-
II	95 762	105	7	98	30 584	52 427	12 646	1 141	702	40	662	439	-
III	96 717	107	7	101	30 288	53 529	12 794	1 110	678	40	638	432	-
IV	100 287	111	7	104	30 194	57 080	12 903	1 094	682	39	643	412	-

(a) Excepto Empresas de seguros y fondos de pensiones

(b) Se compone de: Otros intermediarios financieros, Auxiliares financieros e Instituciones financieras con actividad limitada y prestamistas de dinero (subsectores S.125 a S.127 del SEC 2010)

9. INSTITUCIONES FINANCIERAS NO MONETARIAS (a)
D) Otras instituciones financieras no monetarias (b)
Balance financiero. Valoración de activos financieros y pasivos según SEC 2010

9.23 Activos financieros frente a Instituciones financieras y resto del mundo

Millones de euros

	Instituciones financieras					Resto del mundo			
							del cual:		
	Total	Depósitos (c)	Valores representativos de deuda	Participaciones en el capital	Otros activos	Total	Valores representativos de deuda	Préstamos	Participaciones en el capital
	1=2 a 5	2	3	4	5	6	7	8	9
10	648 067	619 248	418	23 209	5 192	96 039	301	7 092	88 647
11	604 039	575 345	372	23 378	4 945	99 502	209	10 015	89 278
12	504 129	475 629	334	24 462	3 703	84 791	1 866	8 806	74 120
13	417 960	389 779	231	25 283	2 666	91 362	133	2 935	85 646
14	406 221	360 312	307	43 506	2 095	88 049	401	4 481	78 674
15	357 065	312 551	243	42 723	1 547	88 612	676	3 908	79 169
16	340 846	299 253	272	40 593	729	130 958	1 195	4 918	121 359
17 *I*	328 987	287 097	273	40 578	1 040	132 298	900	4 775	122 358
II	317 180	275 064	277	40 840	998	124 140	965	3 716	115 778
III	306 995	265 219	277	40 458	1 041	124 520	945	3 615	116 318
IV	279 611	238 692	272	39 956	692	117 412	939	4 134	107 931
18 *I*	264 317	231 692	268	31 364	993	111 237	960	3 041	104 575
II	255 612	223 016	223	31 766	607	108 854	976	3 449	98 526
III	250 318	218 491	216	30 976	635	106 963	958	3 219	98 981
IV	242 073	210 424	232	30 873	544	109 643	939	4 328	99 657
19 *I*	237 568	204 754	206	30 937	1 672	110 605	976	4 471	102 608
II	232 597	199 864	233	30 973	1 527	112 389	481	4 271	102 510
III	230 519	197 417	233	31 148	1 721	111 029	353	4 252	101 214
IV	233 336	199 417	232	31 774	1 913	111 747	345	4 611	101 299

(a) Excepto Empresas de seguros y fondos de pensiones
(b) Se compone de: Otros intermediarios financieros, Auxiliares financieros e Instituciones financieras con actividad limitada y prestamistas de dinero (subsectores S.125 a S.127 del SEC 2010)
(c) Incluye operaciones temporales de activos

9. INSTITUCIONES FINANCIERAS NO MONETARIAS (a)
D) Otras instituciones financieras no monetarias (b)
Balance financiero. Valoración de activos financieros y pasivos según SEC 2010

9.24 Pasivos por sectores institucionales de contrapartida

Miles de millones de euros

	Valores representativos de deuda						Préstamos				Participaciones en el capital					
	Total	Sociedades no financieras	Instituciones financieras	Administraciones públicas	Hogares e ISFLSH	Resto del mundo	Total	Sociedades no financieras	Instituciones financieras	Resto del mundo	Total	Sociedades no financieras	Instituciones financieras	Administraciones públicas	Hogares e ISFLSH	Resto del mundo
	1=2 a 6	2	3	4	5	6	7=8 a 10	8	9	10	11=12 a 16	12	13	14	15	16
10	535,9	7,6	312,9	3,0	4,6	207,8	121,1	18,0	96,4	6,7	170,9	62,0	88,6	1,3	1,1	17,9
11	460,5	10,5	278,2	1,5	4,6	165,8	126,7	18,1	98,6	10,0	168,6	61,7	74,4	1,5	0,9	30,1
12	411,3	17,4	247,5	1,3	-	145,2	126,2	16,6	94,5	15,0	152,1	49,9	67,5	1,9	0,8	32,0
13	347,2	4,5	219,4	4,7	-	118,6	112,5	13,4	72,9	26,2	160,3	35,5	61,7	2,1	1,3	59,6
14	347,5	9,7	217,3	3,9	-	116,6	107,3	13,1	65,4	28,8	165,9	32,1	51,1	1,7	18,7	62,3
15	299,5	6,6	197,5	2,9	-	92,5	90,1	11,6	51,3	27,2	181,4	35,0	55,2	1,6	19,8	69,8
16	287,0	3,7	197,5	2,6	-	83,1	83,8	13,2	43,4	27,2	227,4	37,8	69,8	1,8	22,8	95,2
17 *I*	275,2	2,4	194,7	2,6	-	75,6	81,9	13,2	41,1	27,6	216,4	34,8	57,4	1,8	25,2	97,2
II	275,0	2,4	192,9	2,6	-	77,0	78,5	13,3	38,6	26,6	219,5	34,3	56,6	1,7	25,7	101,2
III	272,2	2,0	193,8	2,6	-	73,8	77,0	13,4	39,8	23,8	223,9	33,9	55,4	1,7	28,0	104,9
IV	240,6	1,4	188,8	2,4	-	47,9	78,5	13,5	45,1	19,9	219,2	31,5	54,1	1,7	28,8	103,2
18 *I*	239,5	1,2	185,2	2,4	-	50,7	77,9	13,5	39,3	25,1	207,4	31,8	56,6	1,7	10,2	107,2
II	223,8	1,3	175,0	2,3	-	45,2	76,5	13,5	37,8	25,2	207,6	31,6	57,0	1,7	10,0	107,4
III	223,6	1,0	176,7	2,3	-	43,5	74,8	13,5	35,7	25,7	208,0	33,5	56,2	1,7	9,8	106,7
IV	222,0	2,0	176,0	2,1	-	41,8	73,6	13,5	36,6	23,5	203,9	33,5	55,8	1,7	8,3	104,6
19 *I*	214,7	2,1	168,9	2,1	-	41,6	70,5	13,5	35,2	21,8	206,7	33,7	55,9	1,7	8,8	106,7
II	211,5	2,8	167,4	2,1	-	39,1	71,2	13,5	36,8	21,0	206,6	34,2	55,6	1,8	9,7	105,2
III	207,2	2,6	166,1	1,9	-	36,7	71,0	13,5	36,6	20,9	207,3	33,5	55,9	1,8	9,2	106,9
IV	208,8	2,7	167,6	1,8	-	36,6	71,1	13,5	36,8	20,9	209,2	33,5	56,9	1,8	8,8	108,2

(a) Excepto Empresas de seguros y fondos de pensiones
(b) Se compone de: Otros intermediarios financieros, Auxiliares financieros e Instituciones financieras con actividad limitada y prestamistas de dinero (subsectores S.125 a S.127 del SEC 2010)

9. INSTITUCIONES FINANCIERAS NO MONETARIAS (a)
D) Otras instituciones financieras no monetarias (b)
Contribución a las estadísticas agregadas de la zona del euro

9.25 Fondos de titulización. Balance

Millones de euros

	Total	Activos							Pasivo					
		Efectivo y depósitos (c)	Valores representativos de deuda	Préstamos titulizados	Otros activos titulizados	Derivados financieros	Activos no corrientes mantenidos para la venta	Resto de activos	Préstamos	Valores representativos de deuda			Derivados financieros	Otros pasivos
										Total	Hasta 2 años	Más de 2 años		
	1=2 a 8 =9+10+13 +14	2	3	4	5	6	7	8	9	10=11+12	11	12	13	14
13	279 677	112 287	-	160 438	640	434	1 306	4 573	18 458	253 058	1 082	251 976	2 365	5 797
14	257 032	98 621	-	154 440	541	355	1 341	1 735	15 975	233 904	713	233 191	2 141	5 013
15	227 078	72 889	-	149 003	489	375	1 248	3 074	9 725	207 716	1 085	206 631	1 472	8 165
16	223 539	59 117	-	160 083	435	335	1 120	2 449	10 239	205 561	1 130	204 430	1 259	6 480
17	210 329	47 882	-	158 771	390	248	939	2 099	10 577	193 228	1 174	192 053	889	5 634
17 *II*	212 366	51 739	-	157 007	362	258	1 082	1 919	9 842	195 356	1 100	194 255	1 117	6 051
III	207 339	50 583	-	152 872	390	255	1 007	2 232	10 235	189 885	930	188 955	1 076	6 143
IV	210 329	47 882	-	158 771	390	248	939	2 099	10 577	193 228	1 174	192 053	889	5 634
18 *I*	208 025	46 764	-	157 293	365	251	888	2 464	10 421	190 561	897	189 663	834	6 210
II	200 962	44 296	-	152 890	335	249	866	2 326	10 318	184 141	680	183 462	810	5 692
III	197 224	44 694	-	148 655	359	241	767	2 508	10 231	180 394	514	179 880	776	5 823
IV	189 309	40 898	-	144 667	333	226	763	2 422	10 185	172 884	155	172 729	813	5 427
19 *I*	184 288	41 255	-	139 316	332	216	754	2 416	10 141	167 777	124	167 653	840	5 532
II	178 951	39 682	-	135 022	348	197	1 472	2 232	9 821	162 465	187	162 278	809	5 855
III	176 596	39 540	-	132 573	292	196	1 482	2 511	9 487	160 768	138	160 630	774	5 566
IV	179 401	37 237	-	137 408	223	194	1 540	2 799	9 631	162 939	145	162 794	969	5 861
20 *I*	172 883	35 506	-	133 023	183	211	1 552	2 407	9 334	156 900	143	156 757	936	5 713

(a) Excepto Empresas de seguros y fondos de pensiones
(b) Se compone de: Otros intermediarios financieros, Auxiliares financieros e Instituciones financieras con actividad limitada y prestamistas de dinero (subsectores S.125 a S.127 del SEC 2010)
(c) Incluye las cédulas singulares multicedentes

9. INSTITUCIONES FINANCIERAS NO MONETARIAS (a)
D) Otras instituciones financieras no monetarias (b)
Contribución a las estadísticas agregadas de la zona del euro

9.26 Fondos de titulización. Detalle de activos financieros

Millones de euros

	Total activos =total pasivo	Efectivo y depósitos		Préstamos titulizados originados por Instituciones financieras monetarias de la UEM					
			Del cual: Cédulas singulares multicedentes	Préstamos a SNF residentes en España				Préstamos a hogares residentes en España	Resto de préstamos
				Total	Hasta 1 año	De 1 a 5 años	Más de 5 años		
	1	2	3	4=5 a 7	5	6	7	8	9
13	279 677	112 287	88 090	34 210	1 025	4 842	28 343	125 721	507
14	257 032	98 621	73 805	27 294	1 061	4 295	21 938	126 787	359
15	227 078	72 889	58 433	18 259	323	2 571	15 365	130 575	169
16	223 539	59 117	44 980	16 536	1 936	5 675	8 925	143 211	120
17	210 329	47 882	35 170	14 493	1 536	5 567	7 390	143 787	112
17 *II*	212 366	51 739	37 980	15 290	1 466	5 267	8 558	141 280	112
III	207 339	50 583	37 980	12 702	1 017	4 545	7 140	139 679	112
IV	210 329	47 882	35 170	14 493	1 536	5 567	7 390	143 787	112
18 *I*	208 025	46 764	33 975	15 809	2 651	5 897	7 261	140 996	111
II	200 962	44 296	31 745	14 418	2 036	5 115	7 267	137 943	103
III	197 224	44 694	31 745	12 718	1 306	4 716	6 696	135 411	102
IV	189 309	40 898	28 495	13 520	2 190	5 428	5 902	130 662	80
19 *I*	184 288	41 255	28 495	11 850	1 431	5 025	5 394	126 983	80
II	178 951	39 682	28 070	11 702	1 265	5 812	4 626	122 847	70
III	176 596	39 540	28 570	10 615	1 030	5 227	4 359	121 486	70
IV	179 401	37 237	25 470	14 870	2 447	7 588	4 835	122 076	59
20 *I*	172 883	35 506	23 970	13 667	1 876	7 165	4 627	118 899	59

(a) Excepto Empresas de seguros y fondos de pensiones
(b) Se compone de: Otros intermediarios financieros, Auxiliares financieros e Instituciones financieras con actividad limitada y prestamistas de dinero (subsectores S.125 a S.127 del SEC 2010)

9. INSTITUCIONES FINANCIERAS NO MONETARIAS (a)
D) Otras instituciones financieras no monetarias (b)
Contribución a las estadísticas agregadas de la zona del euro

9.27 Sociedades de valores. Balance

Millones de euros

	Total	Activos financieros						Pasivos			
		Depósitos y préstamos (c)	Valores representativos de deuda	Participaciones en el capital	Participaciones en fondos de inversión	Derivados financieros	Otros activos	Préstamos (d)	Capital y reservas	Derivados financieros	Otros pasivos
	1=2 a 7 =8 a 11	2	3	4	5	6	7	8	9	10	11
12	7 683	3 024	358	2 217	95	815	1 173	3 173	1 531	852	2 126
13	6 193	2 894	216	1 756	116	486	726	2 442	1 466	543	1 742
14	8 329	4 359	210	2 424	130	606	601	3 998	1 468	634	2 229
15	7 258	3 852	340	1 920	106	411	629	2 778	1 512	571	2 398
16	3 826	2 878	144	123	91	84	505	240	1 312	83	2 190
17 *I*	4 523	3 249	219	80	105	77	794	411	1 388	82	2 643
II	4 158	2 703	139	147	103	4	1 062	351	1 401	3	2 403
III	3 806	2 694	142	148	102	8	711	145	1 417	3	2 241
IV	3 698	2 877	131	51	81	1	557	29	1 211	1	2 457
18 *I*	3 870	2 733	165	57	76	1	837	120	1 211	1	2 537
II	3 884	2 863	161	59	76	1	724	129	1 183	1	2 571
III	4 145	3 314	131	52	77	1	571	133	1 194	1	2 817
IV	4 569	3 756	209	50	66	1	488	156	1 237	1	3 176
19 *I*	6 781	4 334	220	51	69	411	1 696	1 634	1 254	411	3 483
II	8 510	3 994	102	44	70	2 778	1 523	1 228	1 244	2 778	3 260
III	9 266	4 010	132	46	74	3 341	1 663	1 484	1 258	3 341	3 182
IV	9 389	4 199	172	60	74	2 892	1 992	1 320	1 503	2 892	3 673

(a) Excepto Empresas de seguros y fondos de pensiones
(b) Se compone de: Otros intermediarios financieros, Auxiliares financieros e Instituciones financieras con actividad limitada y prestamistas de dinero (subsectores S.125 a S.127 del SEC 2010)
(c) Incluye adquisiciones temporales de activos
(d) Incluye cesiones temporales de activos

9. INSTITUCIONES FINANCIERAS NO MONETARIAS
C) Auxiliares financieros: Sociedades de Tasación
Datos de actividad de las tasadoras

9.30 Distribución de tasaciones: número de tasaciones

BE

Número en miles

	Total tasaciones	Tasaciones de bienes inmuebles													
		Total	Terrenos				Edificios completos (a)								
			Total	Suelo urbano	Fincas rústicas	Suelo no urbanizable (b)	Total	De uso residencial			De uso terciario			Industriales	Otros
								Total	de primera residencia	de segunda residencia	Total	de oficinas	de uso comercial		
	1=2+25	2=3+7+ 16+23+24	3=4 a 6	4	5	6	7=8+11+ 14+15	8=9+10	9	10	11=12+13	12	13	14	15
10	976,8	964,1	64,0	39,0	23,4	1,7	44,8	17,9	16,6	1,3	4,7	1,6	3,1	16,1	6,0
11	774,0	760,0	59,8	38,0	20,5	1,4	44,3	19,5	18,3	1,2	4,6	1,7	2,9	15,6	4,7
12	758,5	751,6	66,2	43,8	21,2	1,3	49,4	22,2	20,4	1,8	5,7	2,4	3,3	15,9	5,6
13	657,2	651,1	65,0	43,2	21,2	0,7	45,8	18,7	17,4	1,3	5,1	1,9	3,2	17,2	4,9
14	798,4	792,7	84,6	57,4	26,3	0,9	53,9	21,5	19,5	2,0	5,2	2,1	3,1	20,9	6,3
15	953,6	947,7	111,2	78,6	31,6	1,0	64,9	23,5	21,4	2,2	4,5	1,8	2,6	28,9	8,0
16	1 188,1	1 180,6	121,1	86,0	33,6	1,4	81,2	33,4	29,7	3,7	5,5	2,3	3,2	31,0	11,3
17	1 383,0	1 373,6	160,2	113,0	45,1	2,1	88,0	33,2	30,7	2,5	5,2	2,0	3,2	36,8	12,8
18	1 336,8	1 325,6	146,6	96,3	48,6	1,6	77,1	32,0	29,9	2,0	5,1	1,9	3,2	29,8	10,3
19	1 306,9	1 278,2	114,0	71,0	41,8	1,2	77,1	30,8	28,7	2,1	4,9	2,1	2,8	32,4	9,0
17 *I*	323,2	320,8	35,8	27,1	8,5	0,3	18,6	7,5	6,6	0,8	1,1	0,4	0,7	7,5	2,5
II	328,7	325,5	43,2	32,3	10,5	0,4	19,2	7,7	7,2	0,5	1,3	0,5	0,8	6,9	3,3
III	320,8	318,8	37,1	24,6	11,7	0,9	20,0	8,2	7,8	0,5	1,2	0,4	0,7	7,5	3,1
IV	410,3	408,4	44,0	29,0	14,4	0,6	30,3	9,8	9,1	0,6	1,7	0,7	1,0	15,0	3,9
18 *I*	327,9	326,7	37,8	25,0	12,4	0,4	18,9	7,5	7,1	0,5	1,3	0,6	0,7	7,2	2,9
II	343,6	342,2	36,1	24,3	11,5	0,3	19,0	8,1	7,5	0,6	1,3	0,4	0,8	7,0	2,7
III	293,0	291,1	33,9	22,4	11,2	0,4	17,0	7,5	7,1	0,4	1,2	0,4	0,8	6,0	2,3
IV	372,2	365,5	38,8	24,7	13,6	0,5	22,2	8,9	8,3	0,6	1,4	0,5	0,8	9,5	2,4
19 *I*	291,2	284,3	25,4	14,9	10,3	0,2	16,0	6,6	6,2	0,4	1,4	0,7	0,7	6,4	1,6
II	321,7	314,0	26,8	16,6	10,0	0,3	16,7	7,3	6,8	0,4	1,0	0,4	0,6	6,5	1,9
III	302,9	297,4	27,7	18,7	8,8	0,3	17,5	8,0	7,3	0,7	1,0	0,4	0,6	6,3	2,1
IV	391,2	382,4	34,0	21,0	12,7	0,4	26,9	8,9	8,3	0,6	1,4	0,6	0,9	13,2	3,4

Véanse notas al final del capítulo.

9. INSTITUCIONES FINANCIERAS NO MONETARIAS
C) Auxiliares financieros: Sociedades de Tasación
Datos de actividad de las tasadoras

9.30 (Continuación) Distribución de tasaciones: número de tasaciones

BE

Número en miles

	Tasaciones de bienes inmuebles									Tasaciones no inmobiliarias	Pro memoria:			
	Elementos de edificios							Explotación económica (c)	Otros bienes inmuebles (d)		Otras valoraciones			Patrimonios
	Total	Viviendas			Oficinas	Locales Comerciales	Otros				Total	Actualizaciones (f)	Valoraciones intermedias (g)	
		Total	Situadas en edificios o bloques	Unifamiliares										
	16=17+20 a 22	17	18	19	20	21	22	23	24	25	26=27+28	27	28	29
10	848,3	666,3	475,1	191,3	8,6	51,8	121,6	5,8	1,1	12,7	148,7	84,8	63,8	5,9
11	649,1	490,0	348,7	141,3	7,9	49,4	101,7	5,6	1,2	13,9	1 516,9	1 470,3	46,6	2,5
12	622,4	445,3	322,3	123,0	9,0	49,0	119,0	6,1	7,5	6,9	1 876,4	1 845,8	30,7	5,4
13	533,3	386,5	276,0	110,5	8,1	46,6	92,0	5,5	1,5	6,1	1 776,7	1 761,7	15,0	7,0
14	633,0	449,1	323,6	125,6	10,5	54,4	118,9	7,9	13,3	5,6	941,7	929,2	12,6	5,7
15	763,0	511,4	375,7	135,7	13,7	64,2	173,6	7,9	0,8	5,9	105,1	93,1	12,0	5,2
16	964,6	633,1	464,5	168,6	16,6	73,7	241,3	12,6	1,1	7,5	145,8	128,6	17,1	3,5
17	1 109,0	757,9	548,0	209,9	18,2	82,7	250,2	14,9	1,4	9,4	153,4	127,9	25,5	3,2
18	1 086,3	754,8	546,8	208,0	17,9	82,8	230,8	13,8	1,7	11,2	158,2	128,9	29,3	1,7
19	1 074,6	771,1	553,5	217,6	15,9	79,3	208,4	11,2	1,2	28,8	137,5	101,0	36,5	1,2
17 *I*	263,6	170,3	127,4	42,8	3,9	18,6	70,9	2,5	0,3	2,4	38,3	32,5	5,8	0,4
II	258,8	179,0	131,1	47,8	4,0	20,7	55,1	4,0	0,3	3,1	37,4	30,9	6,5	1,0
III	257,7	179,0	126,6	52,4	4,8	20,5	53,4	3,6	0,4	1,9	36,1	29,8	6,3	1,1
IV	328,9	229,6	162,8	66,9	5,5	22,9	70,8	4,8	0,4	1,9	41,6	34,7	6,9	0,8
18 *I*	265,5	187,0	136,2	50,8	4,5	19,0	54,9	4,0	0,4	1,2	39,3	32,7	6,6	0,4
II	283,5	197,4	143,8	53,6	4,9	21,6	59,7	3,1	0,5	1,4	42,7	33,2	9,5	0,8
III	236,8	166,3	118,5	47,8	3,4	17,7	49,5	2,9	0,4	2,0	34,9	29,0	5,9	0,2
IV	300,5	204,1	148,3	55,8	5,2	24,4	66,8	3,7	0,4	6,7	41,3	34,0	7,3	0,3
19 *I*	239,7	174,2	125,0	49,2	3,6	18,5	43,4	2,8	0,3	6,9	35,8	27,8	8,0	0,3
II	267,0	191,9	139,4	52,5	3,8	19,6	51,7	3,1	0,3	7,7	34,0	24,1	9,9	0,2
III	249,8	176,5	124,7	51,8	3,6	17,7	52,0	2,2	0,3	5,4	28,6	19,9	8,7	0,3
IV	318,1	228,5	164,5	64,0	4,9	23,5	61,2	3,1	0,3	8,8	39,1	29,2	9,9	0,4

Véanse notas al final del capítulo.

9. INSTITUCIONES FINANCIERAS NO MONETARIAS
C) Auxiliares financieros: Sociedades de Tasación
Datos de actividad de las tasadoras

9.31 Distribución de tasaciones: importe de tasaciones

BE

Millones de euros

	Total tasaciones	Tasaciones de bienes inmuebles													
		Total	Terrenos				Edificios completos (a)								
			Total	Suelo urbano	Fincas rústicas	Suelo no urbanizable (b)	Total	De uso residencial			De uso terciario			Industriales	Otros
								Total	de primera residencia	de segunda residencia	Total	de oficinas	de uso comercial		
	1=2+25	2=3+7+16+23+24	3=4 a 6	4	5	6	7=8+11+14+15	8=9+10	9	10	11=12+13	12	13	14	15
10	449 910	444 832	109 318	89 698	8 939	10 681	128 145	66 442	60 955	5 486	19 308	12 231	7 077	19 912	22 485
11	384 656	377 258	106 255	96 310	7 439	2 506	115 595	63 123	57 058	6 065	21 429	11 702	9 727	19 219	11 824
12	336 412	333 558	75 997	67 406	8 024	567	105 013	54 575	49 987	4 588	23 095	16 351	6 744	17 513	9 830
13	264 625	259 490	53 399	45 526	7 664	209	88 838	37 226	34 469	2 758	24 235	11 982	12 253	17 822	9 554
14	311 503	307 421	61 465	51 654	9 217	594	92 829	35 413	31 432	3 982	24 939	14 691	10 249	22 749	9 727
15	342 225	333 500	64 333	53 502	10 426	405	110 919	30 934	27 558	3 375	43 156	22 034	21 122	24 872	11 958
16	385 610	378 895	57 541	47 988	9 299	255	139 163	36 580	32 992	3 588	60 803	28 710	32 092	28 761	13 020
17	421 698	414 934	63 621	52 060	11 345	216	137 744	40 054	37 061	2 994	51 021	21 510	29 511	31 659	15 010
18	422 287	413 106	58 210	44 427	13 618	165	129 602	46 484	42 819	3 664	43 137	17 445	25 692	27 632	12 350
19	410 180	402 425	45 553	33 495	11 870	188	120 053	53 214	49 427	3 788	28 816	19 831	8 985	27 071	10 952
17 *I*	85 220	84 147	13 693	11 472	2 172	48	25 621	9 473	8 589	884	7 137	3 478	3 659	6 112	2 899
II	95 303	92 701	15 867	13 269	2 554	44	27 354	8 852	8 050	802	9 286	3 920	5 366	6 281	2 935
III	99 084	97 541	13 538	10 754	2 736	47	32 415	8 733	8 143	590	12 663	3 936	8 726	7 599	3 421
IV	142 091	140 545	20 523	16 564	3 884	76	52 355	12 996	12 279	717	21 935	10 176	11 759	11 668	5 756
18 *I*	102 418	100 984	14 274	11 064	3 173	36	32 282	9 547	8 803	744	12 061	4 378	7 683	6 994	3 680
II	107 367	105 653	14 133	11 037	3 069	28	33 046	11 441	10 560	881	12 103	4 092	8 011	6 815	2 687
III	91 399	87 689	12 518	9 289	3 193	36	28 613	9 510	8 613	898	11 168	3 428	7 740	5 639	2 295
IV	121 103	118 780	17 285	13 037	4 183	66	35 661	15 985	14 844	1 142	7 804	5 546	2 258	8 184	3 687
19 *I*	96 499	94 571	12 206	9 364	2 804	38	26 713	10 740	9 810	930	7 454	5 020	2 434	6 059	2 461
II	96 055	93 711	10 273	7 305	2 896	72	24 959	11 028	10 138	890	6 033	3 854	2 179	6 078	1 820
III	88 836	87 204	9 464	6 917	2 523	24	26 500	11 000	9 992	1 007	7 282	4 918	2 364	5 554	2 663
IV	128 789	126 938	13 610	9 909	3 647	54	41 881	20 447	19 487	960	8 047	6 040	2 007	9 379	4 008

Véanse notas al final del capítulo.

9. INSTITUCIONES FINANCIERAS NO MONETARIAS
C) Auxiliares financieros: Sociedades de Tasación
Datos de actividad de las tasadoras

9.31 (Continuación) Distribución de tasaciones: importe de tasaciones

BE

Millones de euros

	Tasaciones de bienes inmuebles									Tasaciones no inmobiliarias (e)	Pro memoria:			
	Elementos de edificios							Explotación económica (c)	Otros bienes inmuebles (d)		Otras valoraciones			Patrimonios (h)
	Total	Viviendas			Oficinas	Locales Comerciales	Otros				Total	Actualizaciones (f)	Valoraciones intermedias (g)	
		Total	Situadas en edificios o bloques	Unifamiliares										
	16=17+20 a 22	17	18	19	20	21	22	23	24	25	26=27+28	27	28	29
10	183 582	152 729	94 335	58 394	4 998	17 495	8 359	22 585	1 203	5 077	171 761	137 572	34 190	13 856
11	130 709	103 412	62 636	40 775	4 172	15 949	7 176	23 089	1 609	7 398	403 749	373 705	30 045	4 724
12	109 423	83 350	50 421	32 928	4 267	14 233	7 573	22 355	20 769	2 854	403 703	392 170	11 532	26 710
13	89 964	67 853	39 891	27 963	3 124	12 191	6 795	21 856	5 433	5 135	336 381	329 451	6 929	11 277
14	105 763	78 681	46 359	32 322	4 291	14 845	7 946	34 880	12 484	4 082	891 696	883 124	8 572	10 989
15	118 171	86 945	52 867	34 078	5 478	18 200	7 549	37 529	2 547	8 725	75 531	65 419	10 112	1 206
16	142 888	105 010	64 256	40 755	6 508	22 744	8 626	36 988	2 315	6 714	71 878	58 394	13 483	1 365
17	169 766	130 769	78 327	52 442	6 026	23 402	9 569	41 818	1 984	6 764	89 129	70 421	18 709	455
18	172 219	136 957	84 505	52 451	5 535	20 769	8 959	50 621	2 454	9 181	117 106	93 578	23 528	301
19	183 501	147 183	91 018	56 164	6 445	20 466	9 407	51 120	2 197	7 755	98 282	71 994	26 288	298
17 *I*	36 386	28 580	18 059	10 521	1 219	4 567	2 020	7 908	539	1 073	21 484	17 194	4 291	77
II	38 862	30 464	18 590	11 874	1 192	4 971	2 235	10 194	424	2 602	18 702	14 104	4 599	115
III	40 893	30 971	17 762	13 209	1 509	6 241	2 172	10 223	473	1 544	16 351	11 715	4 636	104
IV	53 625	40 754	23 916	16 838	2 106	7 624	3 142	13 494	548	1 545	32 592	27 409	5 183	159
18 *I*	41 633	33 094	20 521	12 573	1 355	5 025	2 159	12 002	793	1 433	37 437	32 391	5 046	101
II	45 473	35 945	22 317	13 628	1 323	6 007	2 198	12 380	620	1 714	23 970	17 080	6 890	120
III	36 926	29 925	17 995	11 930	995	4 058	1 948	9 091	542	3 710	24 705	19 103	5 601	28
IV	48 188	37 993	23 673	14 320	1 863	5 678	2 653	17 148	499	2 323	30 995	25 004	5 991	53
19 *I*	40 563	32 993	20 507	12 486	1 330	4 326	1 914	14 586	502	1 928	25 820	19 940	5 880	82
II	45 538	36 622	23 053	13 569	1 425	5 363	2 128	12 409	532	2 345	23 237	16 499	6 738	71
III	41 712	33 464	20 182	13 282	1 606	4 468	2 173	9 072	457	1 632	23 123	16 387	6 737	50
IV	55 688	44 103	27 276	16 827	2 083	6 309	3 193	15 054	706	1 851	26 102	19 168	6 934	94

Véanse notas al final del capítulo.

9. INSTITUCIONES FINANCIERAS NO MONETARIAS
C) Auxiliares financieros: Sociedades de Tasación
Datos de actividad de las tasadoras

9.32 Distribución de tasaciones: superficie utilizable Tasaciones bienes inmuebles

BE

hectáreas

	Total	Terrenos				Edificios completos (a)								
		Total	Suelo urbano	Fincas rústicas	Suelo no urbanizable (b)	Total	De uso residencial			De uso terciario			Industriales	Otros
							Total	de primera residencia	de segunda residencia	Total	de oficinas	de uso comercial		
	1=2+6+15+22	2=3 a 5	3	4	5	6=7+10+13+14	7=8+9	8	9	10=11+12	11	12	13	14
10	522 024	491 634	64 411	415 088	12 136	10 441	4 220	3 872	348	1 101	550	551	3 331	1 789
11	446 291	422 076	74 367	336 749	10 960	10 240	4 155	3 748	408	1 244	558	686	3 541	1 300
12	486 143	461 513	62 055	393 948	5 510	9 940	4 021	3 674	347	1 265	749	516	3 661	993
13	518 334	496 045	53 961	438 893	3 190	9 826	3 037	2 819	218	1 656	713	943	4 192	940
14	732 516	703 573	68 325	620 511	14 737	12 476	2 972	2 657	315	1 713	877	836	5 967	1 823
15	830 152	798 479	60 138	731 804	6 537	13 036	2 725	2 447	279	2 278	1 028	1 250	6 779	1 253
16	886 834	853 458	57 404	789 837	6 217	14 603	2 984	2 676	308	2 777	1 288	1 489	7 483	1 359
17	887 867	852 058	60 711	785 156	6 191	14 247	3 013	2 773	239	2 388	916	1 471	7 526	1 321
18	942 135	905 625	49 745	853 081	2 799	14 853	3 253	3 005	248	2 346	905	1 441	7 812	1 441
19	807 313	772 892	41 668	728 087	3 137	13 241	3 052	2 834	218	1 712	1 018	694	7 381	1 096
17 *I*	176 719	168 789	13 565	154 049	1 175	3 106	781	698	83	445	198	246	1 609	272
II	208 299	200 058	14 314	184 621	1 123	3 065	697	638	59	472	181	292	1 586	310
III	213 709	205 037	11 899	191 309	1 830	3 467	611	565	47	566	180	385	1 981	308
IV	289 141	278 174	20 932	255 177	2 064	4 610	924	874	50	905	357	548	2 350	431
18 *I*	259 508	250 501	12 170	237 544	786	3 564	724	673	51	741	272	470	1 799	300
II	222 588	212 818	12 636	199 735	447	4 102	802	719	83	666	208	458	2 326	307
III	200 389	192 992	11 161	181 175	655	2 963	673	623	50	466	173	293	1 428	396
IV	259 649	249 315	13 778	234 627	911	4 224	1 053	990	63	473	253	220	2 259	439
19 *I*	207 593	199 729	9 945	189 075	708	2 953	699	645	53	399	237	163	1 540	315
II	186 795	178 263	8 976	168 451	836	3 186	728	670	58	373	208	165	1 831	254
III	170 332	162 768	10 045	152 424	299	2 869	740	683	57	411	245	166	1 461	258
IV	242 593	232 132	12 702	218 137	1 294	4 233	886	835	51	529	329	201	2 549	268

Véanse notas al final del capítulo.

9. INSTITUCIONES FINANCIERAS NO MONETARIAS
C) Auxiliares financieros: Sociedades de Tasación
Datos de actividad de las tasadoras

9.32 (Continuación) Distribución de tasaciones: superficie utilizable
Tasaciones de bienes inmuebles

BE — *hectáreas*

	Elementos de edificios							Explotación económica (c)
	Total	Viviendas			Oficinas	Locales comerciales	Otros	
		Total	Situadas en edificios o bloques	Unifamiliares				
	15=16+19 a 21	16=17+18	17	18	19	20	21	22
10	11 156	8 711	4 739	3 972	192	959	1 294	8 793
11	8 849	6 481	3 511	2 970	172	937	1 259	5 126
12	8 580	5 961	3 303	2 658	203	1 065	1 351	6 110
13	7 869	5 226	2 869	2 356	176	1 065	1 403	4 594
14	9 408	6 165	3 429	2 736	244	1 251	1 747	7 060
15	11 135	7 253	4 078	3 175	317	1 523	2 043	7 501
16	12 811	8 481	4 775	3 706	353	1 730	2 247	5 963
17	14 788	10 079	5 587	4 492	369	1 844	2 497	6 774
18	14 466	10 078	5 627	4 451	352	1 742	2 294	7 191
19	14 829	10 525	5 808	4 717	352	1 626	2 326	6 351
17 *I*	3 207	2 201	1 293	908	77	395	533	1 617
II	3 507	2 370	1 328	1 041	81	461	596	1 668
III	3 487	2 412	1 285	1 127	87	441	547	1 719
IV	4 587	3 096	1 681	1 415	123	547	821	1 770
18 *I*	3 623	2 557	1 379	1 177	86	408	572	1 821
II	3 754	2 592	1 472	1 120	87	473	601	1 915
III	3 111	2 205	1 228	976	67	363	477	1 324
IV	3 979	2 723	1 547	1 177	113	499	644	2 131
19 *I*	3 280	2 337	1 294	1 044	81	372	489	1 631
II	3 700	2 653	1 476	1 177	84	431	532	1 646
III	3 460	2 501	1 422	1 079	79	356	524	1 235
IV	4 389	3 033	1 616	1 417	108	467	781	1 839

Véanse notas al final del capítulo.

9. INSTITUCIONES FINANCIERAS NO MONETARIAS
C) Auxiliares financieros: Sociedades de Tasación
Datos de actividad de las tasadoras

9.33 Distribución de tasaciones de bienes inmuebles: valor medio del m2 (a)

BE — *Euros por m2*

	Suelo urbano	Fincas rústicas	Edificios								Elementos de edificios					
			Total	De uso residencial			De uso terciario			Industriales	Total	Viviendas			Oficinas	Locales comerciales
				Total	de primera residencia	de segunda residencia	Total	de oficinas	de uso comercial			Total	Situadas en edificios o bloques	Unifamiliares		
	1	2	3	4	5	6	7	8	9	10	11	12	13	14	15	16
10	139	2,2	1 227	1 574	1 574	1 576	1 754	2 223	1 285	598	1 646	1 753	1 991	1 470	2 609	1 823
11	130	2,2	1 129	1 519	1 522	1 487	1 723	2 099	1 418	543	1 477	1 596	1 784	1 373	2 429	1 702
12	109	2,0	1 056	1 357	1 360	1 321	1 826	2 184	1 307	478	1 275	1 398	1 526	1 239	2 102	1 337
13	84	1,7	904	1 226	1 223	1 263	1 463	1 681	1 299	425	1 143	1 298	1 390	1 187	1 777	1 145
14	76	1,5	744	1 191	1 183	1 264	1 456	1 675	1 227	381	1 124	1 276	1 352	1 181	1 758	1 186
15	89	1,4	851	1 135	1 126	1 212	1 894	2 143	1 690	367	1 061	1 199	1 296	1 073	1 730	1 195
16	84	1,2	953	1 226	1 233	1 167	2 189	2 229	2 155	384	1 115	1 238	1 346	1 100	1 841	1 315
17	86	1,4	967	1 330	1 336	1 251	2 137	2 347	2 006	421	1 148	1 297	1 402	1 168	1 633	1 269
18	89	1,6	873	1 429	1 425	1 477	1 839	1 927	1 783	354	1 191	1 359	1 502	1 178	1 573	1 192
19	80	1,6	907	1 744	1 744	1 734	1 683	1 948	1 295	367	1 237	1 398	1 567	1 191	1 833	1 258
17 *I*	85	1,4	825	1 213	1 231	1 064	1 605	1 753	1 485	380	1 135	1 299	1 397	1 159	1 574	1 155
II	93	1,4	892	1 270	1 263	1 354	1 966	2 172	1 839	396	1 108	1 285	1 399	1 140	1 467	1 079
III	90	1,4	935	1 428	1 442	1 257	2 239	2 182	2 266	384	1 173	1 284	1 382	1 172	1 735	1 415
IV	79	1,5	1 136	1 407	1 405	1 434	2 423	2 850	2 145	497	1 169	1 316	1 423	1 190	1 709	1 395
18 *I*	91	1,3	906	1 318	1 309	1 447	1 627	1 611	1 636	389	1 149	1 294	1 488	1 068	1 576	1 232
II	87	1,5	806	1 426	1 469	1 055	1 817	1 968	1 748	293	1 211	1 387	1 516	1 216	1 525	1 270
III	83	1,8	966	1 413	1 382	1 793	2 397	1 987	2 639	395	1 187	1 357	1 465	1 222	1 496	1 119
IV	95	1,8	844	1 518	1 499	1 808	1 651	2 190	1 028	362	1 211	1 395	1 530	1 217	1 652	1 139
19 *I*	94	1,5	905	1 537	1 520	1 743	1 866	2 121	1 495	393	1 237	1 411	1 585	1 196	1 649	1 163
II	81	1,7	784	1 516	1 513	1 548	1 619	1 855	1 321	332	1 231	1 380	1 562	1 153	1 705	1 243
III	69	1,7	924	1 487	1 463	1 782	1 774	2 007	1 428	380	1 205	1 338	1 419	1 231	2 030	1 255
IV	78	1,7	989	2 307	2 333	1 880	1 521	1 838	1 001	368	1 269	1 454	1 688	1 187	1 926	1 351

Véanse notas al final del capítulo.

9. INSTITUCIONES FINANCIERAS NO MONETARIAS
C) Auxiliares financieros: Sociedades de Tasación
Datos de actividad de las tasadoras

9.34 Distribución de la clientela y finalidad de las tasaciones: número de tasaciones

BE

Número en miles

	Por clientela: total de tasaciones					Por finalidad: tasaciones de inmuebles				
	Total	Entidades de depósito	Otras instituciones financieras	Personas físicas	Resto	Total	Finalidad hipotecaria	Otras requeridas para entidades de crédito	Otras requeridas para otras instituciones financieras	Resto
	1=2 a 5	2	3	4	5	6=7 a 10	7	8	9	10
10	976,8	796,3	41,3	36,8	102,4	964,1	741,3	8,5	23,7	190,6
11	774,0	581,6	42,8	34,5	115,1	760,0	482,3	22,1	26,0	229,7
12	758,5	539,8	37,5	25,5	155,8	751,6	435,5	40,8	26,7	248,6
13	657,2	469,6	33,6	22,4	131,5	651,1	353,2	45,5	4,9	247,5
14	798,4	560,1	13,9	27,8	196,5	792,7	209,3	23,7	1,2	166,6
15	953,6	667,4	19,8	60,3	206,1	947,7	...	...	...	...
16	1 188,1	780,7	20,6	56,9	329,9	1 180,6	...	...	...	...
17	1 383,0	1 000,6	18,9	58,9	304,6	1 373,6	...	...	...	...
18	1 336,8	948,0	27,7	89,7	271,4	1 325,6	...	...	...	...
19	1 306,9	930,4	24,6	71,9	280,1	1 278,2	...	...	...	...
16 /	552,2	376,8	5,6	52,0	117,8	547,9	...	...	...	...
//	635,9	403,9	15,0	4,9	212,1	632,7	...	...	...	...
17 /	651,9	435,4	8,3	30,8	177,3	646,3	...	...	...	...
//	731,1	565,2	10,6	28,1	127,3	727,3	...	...	...	...
18 /	671,5	482,3	11,6	37,8	139,8	668,9	...	...	...	...
//	665,2	465,7	16,1	51,9	131,6	656,6	...	...	...	...
19 /	612,9	438,9	12,3	36,3	125,4	598,3	...	...	...	...
//	694,0	491,4	12,3	35,6	154,6	679,8	...	...	...	...

9. INSTITUCIONES FINANCIERAS NO MONETARIAS
C) Auxiliares financieros: Sociedades de Tasación
Datos de actividad de las tasadoras

9.35 Distribución de la clientela y finalidad de las tasaciones: importe de tasaciones

BE

Millones de euros

	Por clientela: total de tasaciones					Por finalidad: tasaciones de inmuebles				
	Total	Entidades de depósito	Otras instituciones financieras	Personas físicas	Resto	Total	Finalidad hipotecaria	Otras requeridas para entidades de crédito	Otras requeridas para otras instituciones financieras	Resto
	1=2 a 5	2	3	4	5	6=7 a 10	7	8	9	10
10	449 910	285 009	16 643	26 761	121 497	444 832	282 768	6 873	11 733	143 459
11	384 656	230 224	11 685	21 392	121 354	377 258	199 566	17 109	9 298	151 285
12	336 412	181 029	12 328	10 528	132 528	333 558	161 507	17 512	10 600	143 939
13	264 625	144 603	14 738	10 738	94 545	259 490	124 193	19 127	9 491	106 679
14	311 503	169 622	10 186	8 536	123 159	307 421	63 483	10 428	1 915	86 299
15	342 225	185 940	9 857	16 774	129 653	333 500	...	...	...	...
16	385 610	205 245	17 859	13 928	148 578	378 895	...	...	...	...
17	421 698	248 026	11 694	15 601	146 377	414 934	...	...	...	...
18	422 287	249 583	9 522	19 536	143 645	413 106	...	...	...	...
19	410 180	245 490	10 389	22 286	132 016	402 425	...	...	...	...
16 /	177 796	98 755	3 442	9 353	66 245	174 187	...	...	...	...
//	207 814	106 490	14 416	4 575	82 332	204 708	...	...	...	...
17 /	180 523	105 213	3 442	8 167	63 702	176 848	...	...	...	...
//	241 175	142 814	8 252	7 435	82 675	238 086	...	...	...	...
18 /	209 785	127 503	3 650	9 796	68 835	206 638	...	...	...	...
//	212 502	122 080	5 872	9 740	74 810	206 469	...	...	...	...
19 /	192 555	113 079	4 691	11 235	63 549	188 282	...	...	...	...
//	217 626	132 411	5 698	11 051	68 466	214 143	...	...	...	...

9. INSTITUCIONES FINANCIERAS NO MONETARIAS
C) Auxiliares financieros: Sociedades de Tasación
Datos de actividad de las tasadoras

9.36 Distribución geográfica de las tasaciones de inmuebles: número de tasaciones e importe

BE

Millones de euros y número en miles

	Nº de tasaciones							Importe de tasaciones						
	Total	España (a)	Extranjero	Para municipios españoles				Total	España (b)	Extranjero	Para municipios españoles			
				Madrid y Barcelona	> de 500000 habitantes	Entre 100000 y 500000 habitantes	Resto				Madrid y Barcelona	> de 500000 habitantes	Entre 100000 y 500000 habitantes	Resto
	1=2+3	2=4 a 7	3	4	5	6	7	8=9+10	9=11 a 14	10	11	12	13	14
10	964,1	963,1	1,0	90,7	51,5	236,0	584,9	444 832	439 813	5 020	72 016	25 602	102 333	239 862
11	760,0	759,2	0,8	65,2	36,8	180,7	476,4	377 258	372 446	4 812	52 894	21 587	84 305	213 660
12	751,6	751,0	0,7	59,9	34,0	171,4	485,7	333 558	327 079	6 479	53 242	19 826	75 544	178 467
13	651,1	650,7	0,4	51,4	30,8	157,3	411,1	259 490	255 817	3 674	41 971	16 075	62 001	135 769
14	792,7	792,2	0,6	78,2	43,2	177,7	493,0	307 421	305 221	2 200	55 712	18 708	63 803	166 998
15	947,7	947,0	0,7	82,3	53,4	232,5	578,9	333 500	332 081	1 419	76 652	23 340	78 676	153 413
16	1 180,6	1 179,4	1,2	92,9	63,2	281,3	741,9	378 895	376 955	1 940	81 147	24 257	88 547	183 004
17	1 373,6	1 373,2	0,4	104,7	74,1	329,8	864,5	414 934	412 360	2 574	86 330	25 785	100 153	200 092
18	1 325,6	1 325,3	0,2	116,6	76,9	327,4	804,4	413 106	410 697	2 409	76 858	28 559	101 270	204 011
19	1 278,2	1 277,1	1,1	114,2	72,1	297,3	793,4	402 425	400 272	2 153	84 355	24 792	93 044	198 081
16 /	547,9	547,1	0,8	44,0	30,2	131,7	341,2	174 187	173 565	623	35 556	12 098	41 260	84 650
//	632,7	632,3	0,4	48,9	33,0	149,7	400,7	204 708	203 390	1 318	45 591	12 158	47 287	98 354
17 /	646,3	646,1	0,2	50,0	34,7	153,8	407,7	176 848	176 560	288	33 206	11 789	44 957	86 608
//	727,3	727,1	0,2	54,8	39,5	176,0	456,9	238 086	235 800	2 286	53 124	13 996	55 197	113 484
18 /	668,9	668,8	0,1	56,1	39,0	169,9	403,9	206 638	205 621	1 017	40 115	15 893	52 857	96 755
//	656,6	656,5	0,1	60,5	37,9	157,5	400,5	206 469	205 077	1 392	36 742	12 665	48 413	107 256
19 /	598,3	597,8	0,5	55,3	34,3	142,5	365,7	188 282	187 415	867	40 526	12 138	45 971	88 780
//	679,8	679,3	0,5	59,0	37,8	154,8	427,7	214 143	212 857	1 285	43 829	12 654	47 073	109 302

Véanse notas al final del capítulo.

9. INSTITUCIONES FINANCIERAS NO MONETARIAS
C) Auxiliares financieros: Sociedades de Tasación
Datos de actividad de las tasadoras

9.37 Distribución geográfica de las tasaciones de viviendas: número de tasaciones e importe

BE

Millones de euros y número en miles

	Nº de tasaciones							Importe de tasaciones						
	Total	España (a)	Extranjero	Para municipios españoles				Total	España (b)	Extranjero	Para municipios españoles			
				Madrid y Barcelona	> de 500000 habitantes	Entre 100000 y 500000 habitantes	Resto				Madrid y Barcelona	> de 500000 habitantes	Entre 100000 y 500000 habitantes	Resto
	1=2+3	2=4 a 7	3	4	5	6	7	8=9+10	9=11 a 14	10	11	12	13	14
10	666,3	665,9	0,4	66,7	37,8	164,3	397,2	152 729	152 426	303	22 100	8 258	36 695	85 373
11	490,0	489,8	0,2	44,3	25,0	119,3	301,1	103 412	103 162	250	14 156	5 036	24 232	59 737
12	445,3	445,2	0,1	38,8	21,4	103,4	281,6	83 350	83 281	69	10 919	3 909	19 224	49 229
13	386,5	386,4	0,0	33,6	19,4	93,9	239,6	67 853	67 839	15	8 696	3 009	16 053	40 081
14	449,1	448,9	0,2	52,2	26,1	101,2	269,4	78 681	78 635	47	13 141	4 101	16 843	44 550
15	511,4	511,1	0,3	50,5	30,1	125,9	304,6	86 945	86 880	65	13 391	4 737	20 727	48 025
16	633,1	632,7	0,4	58,2	36,1	152,8	385,6	105 010	104 912	99	16 010	5 484	25 103	58 316
17	757,9	757,7	0,2	69,3	44,0	186,1	458,3	130 769	130 700	69	20 369	6 969	30 771	72 592
18	754,8	754,7	0,1	73,8	46,6	190,2	444,2	136 957	136 931	25	22 910	7 666	32 998	73 358
19	771,1	770,6	0,5	77,8	44,7	182,7	465,5	147 183	147 071	111	25 037	8 236	33 415	80 385
16 /	309,0	308,8	0,2	29,0	18,0	76,2	185,7	51 502	51 475	27	7 914	2 694	12 413	28 453
//	324,1	323,9	0,2	29,2	18,2	76,6	200,0	53 508	53 437	71	8 095	2 790	12 690	29 862
17 /	349,3	349,2	0,1	33,4	20,5	84,4	210,9	59 044	59 029	15	9 541	3 215	13 856	32 417
//	408,6	408,6	0,1	35,9	23,5	101,7	247,4	71 725	71 671	54	10 828	3 753	16 915	40 175
18 /	384,5	384,4	0,0	37,5	23,9	98,6	224,5	69 039	69 029	10	11 566	3 860	16 744	36 859
//	370,4	370,3	0,1	36,4	22,6	91,6	219,7	67 918	67 902	15	11 344	3 807	16 253	36 499
19 /	366,1	365,8	0,3	35,7	22,2	89,7	218,2	69 615	69 542	74	12 224	4 034	16 119	37 165
//	404,9	404,8	0,2	42,0	22,5	93,0	247,3	77 567	77 530	38	12 813	4 202	17 295	43 220

Véanse notas al final del capítulo.

9. INSTITUCIONES FINANCIERAS NO MONETARIAS
C) Auxiliares financieros: Sociedades de Tasación
Datos de actividad de las tasadoras

9.38 Distribución geográfica de las tasaciones de inmuebles por Comunidades Autónomas: número de tasaciones (a)

BE

Número en miles

	Andalucía (b)	Aragón	Asturias	Baleares	Canarias	Cantabria	Castilla-La Mancha	Castilla y León	Cataluña	Extremadura	Galicia	La Rioja	Madrid	Murcia	Navarra	País Vasco	Valencia
	1	2	3	4	5	6	7	8	9	10	11	12	13	14	15	16	17
10	178,6	24,1	17,5	26,4	42,3	12,2	44,7	48,1	148,8	18,1	47,0	7,0	131,5	35,1	13,6	40,8	127,4
11	142,7	19,4	11,4	22,3	34,7	8,4	36,4	35,3	117,9	12,9	32,7	5,2	100,3	28,2	11,5	33,3	106,5
12	153,9	17,3	10,4	19,4	33,7	7,0	36,1	33,8	124,0	11,2	33,8	5,2	92,4	27,7	11,8	26,4	106,9
13	127,9	16,3	9,0	17,3	32,9	6,7	31,7	28,6	112,8	10,0	27,6	4,3	72,4	29,0	9,0	22,1	93,1
14	189,8	21,1	11,5	20,7	38,5	7,9	36,6	33,1	131,6	11,8	32,2	5,2	86,7	29,6	10,1	27,9	98,0
15	173,7	27,4	15,5	26,2	45,6	10,5	44,3	45,6	172,0	17,4	36,1	7,2	121,9	37,9	10,9	32,0	122,9
16	246,7	29,6	17,8	31,6	57,0	11,8	61,4	57,7	197,9	17,5	52,8	9,0	139,1	48,8	13,8	36,7	150,0
17	278,8	38,0	22,9	36,9	60,4	14,3	70,3	61,5	242,1	19,6	54,8	10,0	156,2	65,6	14,3	40,4	187,0
18	267,1	36,2	23,7	35,2	58,3	15,4	66,5	62,5	222,4	21,5	48,1	9,1	173,6	55,3	14,0	44,5	171,8
19	267,9	34,4	23,4	30,6	49,2	15,6	61,9	60,2	208,6	24,4	53,4	8,0	166,3	53,4	12,7	45,7	161,2
16 /	114,5	13,9	8,1	14,9	25,4	5,4	25,0	24,7	95,1	8,4	23,5	4,2	64,8	23,6	6,2	18,3	71,1
//	132,1	15,7	9,7	16,8	31,6	6,4	36,3	33,1	102,8	9,2	29,3	4,8	74,4	25,2	7,6	18,4	78,9
17 /	131,6	16,9	9,7	16,5	27,8	7,1	37,0	29,7	114,1	9,4	27,3	5,4	75,5	28,6	6,7	20,2	82,6
//	147,2	21,1	13,2	20,4	32,6	7,2	33,4	31,8	128,0	10,2	27,5	4,6	80,7	37,1	7,5	20,2	104,4
18 /	133,9	18,3	12,6	18,0	29,4	7,7	34,7	30,8	115,8	11,4	24,2	4,7	84,7	26,4	7,3	22,4	86,4
//	133,2	17,9	11,1	17,2	28,9	7,6	31,8	31,7	106,6	10,1	23,9	4,5	89,0	28,9	6,7	22,1	85,4
19 /	124,1	16,6	11,8	14,7	23,1	7,0	27,8	29,1	99,5	12,6	24,2	4,0	81,4	22,5	6,8	21,7	71,0
//	143,9	17,8	11,6	15,9	26,1	8,7	34,1	31,1	109,1	11,9	29,2	4,0	85,0	30,9	5,9	24,0	90,3

Véanse notas al final del capítulo.

9. INSTITUCIONES FINANCIERAS NO MONETARIAS
C) Auxiliares financieros: Sociedades de Tasación
Datos de actividad de las tasadoras

9.39 Distribución geográfica de las tasaciones de inmuebles por Comunidades Autónomas: importe (a)

BE

Millones de euros

	Andalucía (b)	Aragón	Asturias	Baleares	Canarias	Canta-bria	Castilla La Mancha	Castilla y León	Cataluña	Extre-madura	Galicia	La Rioja	Madrid	Murcia	Navarra	Pais Vasco	Valencia
	1	2	3	4	5	6	7	8	9	10	11	12	13	14	15	16	17
10	75 879	12 500	5 913	13 998	16 449	4 154	16 393	17 749	73 938	4 783	13 949	2 982	91 624	16 145	5 181	20 115	48 059
11	66 579	10 074	5 084	14 751	13 356	3 447	13 519	14 492	60 177	4 462	11 479	2 365	74 314	12 580	4 611	17 206	43 950
12	56 621	7 759	4 212	9 785	14 024	2 950	12 895	13 306	54 123	3 703	10 275	2 355	67 731	12 156	4 258	14 697	36 228
13	45 756	7 050	3 530	9 747	13 235	2 337	8 949	9 992	43 941	3 079	7 558	1 393	52 310	7 509	3 702	11 358	24 370
14	79 264	7 727	3 531	13 133	14 625	2 190	8 788	9 086	45 857	3 461	8 823	1 576	58 242	7 970	3 458	12 591	24 901
15	39 666	10 494	4 692	15 207	15 669	3 278	10 328	12 161	66 354	4 106	10 107	1 991	80 759	8 965	3 444	14 997	29 863
16	55 198	9 212	5 751	16 509	17 042	3 083	13 580	13 508	69 977	4 309	11 839	2 273	92 216	9 583	4 057	16 118	32 699
17	56 357	10 778	5 520	20 520	19 637	3 974	13 368	14 424	84 318	4 434	11 910	2 477	93 682	11 200	4 601	17 728	37 434
18	72 212	11 058	5 822	21 857	19 858	3 844	12 104	13 914	75 451	5 322	11 270	1 990	89 964	9 889	4 618	19 268	36 947
19	70 771	8 833	5 568	20 806	18 502	3 606	11 802	13 327	79 571	5 187	11 705	1 750	94 638	9 154	4 266	18 682	33 735
16 /	25 830	4 343	2 937	7 875	7 811	1 481	5 777	5 822	32 831	1 997	5 161	1 025	40 384	4 711	1 988	8 074	15 518
//	29 368	4 869	2 814	8 634	9 231	1 603	7 803	7 686	37 146	2 312	6 678	1 248	51 832	4 872	2 070	8 044	17 181
17 /	24 299	4 681	2 106	9 099	8 732	1 915	5 920	6 386	35 057	2 054	5 849	1 204	38 338	4 972	1 998	8 358	15 591
//	32 057	6 097	3 415	11 421	10 905	2 059	7 448	8 038	49 260	2 379	6 061	1 273	55 344	6 227	2 603	9 370	21 843
18 /	36 850	5 689	3 062	10 811	9 625	2 227	6 984	7 039	39 249	2 819	5 604	1 156	48 716	4 729	2 376	9 995	20 005
//	35 361	5 369	2 760	11 046	10 233	1 617	5 120	6 875	36 202	2 503	5 666	834	41 249	5 160	2 242	9 273	16 942
19 /	36 016	4 106	2 504	9 387	9 082	1 832	5 422	6 554	37 484	2 584	5 518	906	45 989	4 072	2 076	8 946	16 260
//	34 756	4 727	3 064	11 420	9 420	1 774	6 380	6 773	42 087	2 602	6 187	845	48 649	5 082	2 190	9 736	17 475

Véanse notas al final del capítulo.

9. INSTITUCIONES FINANCIERAS NO MONETARIAS
C) Auxiliares financieros: Sociedades de Tasación
Datos de actividad de las tasadoras

9.40 Distribución geográfica de las tasaciones de viviendas por Comunidades Autónomas: número de tasaciones (a)

BE

Número en miles

	Andalucía (b)	Aragón	Asturias	Baleares	Canarias	Cantabria	Castilla-La Mancha	Castilla y León	Cataluña	Extremadura	Galicia	La Rioja	Madrid	Murcia	Navarra	País Vasco	Valencia
	1	2	3	4	5	6	7	8	9	10	11	12	13	14	15	16	17
10	123,5	16,1	12,1	19,1	27,0	8,6	29,1	31,5	106,7	12,3	30,9	4,4	94,3	23,0	8,9	28,6	89,7
11	91,6	11,9	7,4	15,0	20,9	5,7	21,9	21,3	80,0	8,1	19,2	3,0	66,5	18,1	7,3	22,1	69,9
12	84,2	10,2	6,3	12,4	19,3	4,4	19,8	18,7	81,6	6,4	18,7	2,8	57,6	16,1	7,2	16,3	63,1
13	69,3	8,9	5,3	11,6	18,1	3,9	17,9	14,7	75,0	5,3	14,9	2,3	46,9	16,9	4,9	12,6	57,9
14	107,8	10,9	6,3	12,4	20,6	4,6	17,8	16,7	79,8	6,1	16,8	2,6	54,9	15,8	5,3	15,4	55,1
15	92,5	13,1	7,8	15,7	23,1	5,8	22,4	20,8	100,7	7,9	17,7	3,1	69,8	20,0	5,7	18,0	67,0
16	129,3	14,8	9,3	18,7	29,0	6,4	29,2	26,1	118,9	8,9	25,0	4,3	80,8	25,1	6,8	20,7	79,6
17	143,7	17,6	12,6	23,1	31,1	8,5	32,8	28,6	149,6	9,8	27,2	4,4	97,7	34,5	7,3	23,1	106,1
18	151,1	18,0	12,6	20,9	32,2	8,7	32,3	30,2	141,8	11,0	24,1	4,6	107,3	29,7	7,9	26,0	96,5
19	161,6	17,7	13,4	19,9	28,0	9,5	33,2	32,5	138,8	14,1	29,0	4,2	109,6	29,8	7,4	27,1	94,8
16 /	63,6	7,2	4,5	9,4	13,6	3,1	13,0	12,2	59,4	4,4	11,6	2,1	39,9	12,5	3,3	10,9	38,0
//	65,7	7,6	4,7	9,3	15,4	3,3	16,2	13,8	59,5	4,5	13,3	2,2	40,9	12,5	3,5	9,9	41,7
17 /	69,1	8,1	4,8	10,1	14,4	4,1	16,2	13,2	69,4	4,7	12,6	2,3	46,6	14,1	3,4	11,8	44,2
//	74,6	9,5	7,8	13,0	16,7	4,4	16,6	15,3	80,2	5,0	14,6	2,1	51,1	20,5	3,9	11,2	61,9
18 /	76,3	9,4	6,5	10,6	16,1	4,3	16,6	14,8	76,0	5,5	12,0	2,5	54,1	13,9	4,1	13,5	48,4
//	74,8	8,6	6,0	10,3	16,1	4,4	15,7	15,4	65,9	5,5	12,1	2,1	53,2	15,7	3,8	12,5	48,2
19 /	77,6	8,8	6,7	9,5	13,4	4,5	15,6	15,7	66,4	7,1	13,0	2,1	52,1	13,0	3,9	13,6	42,7
//	84,0	8,9	6,7	10,3	14,5	5,0	17,6	16,8	72,4	7,0	16,0	2,1	57,5	16,8	3,5	13,5	52,1

Véanse notas al final del capítulo.

9. INSTITUCIONES FINANCIERAS NO MONETARIAS
C) Auxiliares financieros: Sociedades de Tasación
Datos de actividad de las tasadoras

9.41 Distribución geográfica de las tasaciones de viviendas por Comunidades Autónomas: importe (a)

BE

Millones de euros

	Andalucía (b)	Aragón	Asturias	Baleares	Canarias	Cantabria	Castilla La Mancha	Castilla y León	Cataluña	Extre-madura	Galicia	La Rioja	Madrid	Murcia	Navarra	País Vasco	Valencia
	1	2	3	4	5	6	7	8	9	10	11	12	13	14	15	16	17
10	25 138	3 150	2 266	6 635	4 919	1 877	5 278	5 742	29 678	1 787	5 404	800	28 726	4 098	1 860	8 486	16 585
11	17 254	2 013	1 340	5 181	3 546	1 329	3 466	3 649	19 974	1 127	3 341	479	18 414	2 891	1 433	6 313	11 413
12	14 976	1 577	1 099	3 937	3 161	893	2 712	2 923	16 567	834	3 004	415	14 457	2 312	1 266	4 196	8 951
13	11 061	1 224	980	3 648	2 798	745	2 199	2 155	14 629	667	2 265	295	11 711	2 069	825	3 136	7 432
14	18 620	1 471	989	3 931	2 910	826	2 102	2 241	15 004	701	2 520	331	13 698	1 883	876	3 543	6 988
15	14 064	1 718	1 139	5 314	3 184	998	2 536	2 639	18 499	877	2 568	372	17 308	2 352	901	4 030	8 379
16	18 298	1 888	1 355	6 351	4 073	1 119	3 332	3 375	22 272	1 008	3 566	477	19 431	2 795	1 021	4 687	9 862
17	21 408	2 308	1 851	8 098	4 569	1 433	3 587	3 763	30 106	1 093	3 940	502	24 815	3 742	1 195	5 316	12 975
18	22 856	2 401	1 846	8 009	4 957	1 451	3 784	3 922	30 115	1 221	3 709	551	28 694	3 343	1 308	6 174	12 590
19	25 904	2 552	1 954	7 956	4 725	1 587	4 037	4 264	32 479	1 568	4 354	514	30 594	3 522	1 326	6 428	13 306
16 /	9 019	914	656	3 128	1 926	534	1 542	1 599	11 176	495	1 648	232	9 577	1 392	497	2 445	4 693
//	9 279	974	699	3 222	2 148	585	1 789	1 776	11 097	512	1 918	245	9 854	1 403	524	2 242	5 168
17 /	10 302	1 040	690	3 518	2 043	672	1 757	1 712	13 171	516	1 764	258	11 582	1 453	519	2 669	5 362
//	11 106	1 268	1 161	4 580	2 526	761	1 830	2 050	16 935	576	2 176	245	13 233	2 289	676	2 647	7 613
18 /	11 398	1 215	959	4 117	2 436	704	1 911	1 930	15 467	607	1 864	297	14 400	1 566	675	3 205	6 279
//	11 458	1 185	887	3 893	2 520	747	1 873	1 992	14 648	615	1 845	254	14 294	1 777	633	2 969	6 311
19 /	12 202	1 235	954	3 559	2 244	761	1 880	2 054	15 328	777	1 919	248	14 945	1 553	684	3 185	6 014
//	13 702	1 317	1 000	4 397	2 481	827	2 157	2 210	17 151	791	2 436	266	15 649	1 970	642	3 243	7 292

Véanse notas al final del capítulo.

9. INSTITUCIONES FINANCIERAS NO MONETARIAS — 9.42 Balance e información complementaria

C) Auxiliares financieros: Sociedades de Tasación
Información contable

BE — *Miles de euros y número en unidades*

	Total activo= total pasivo	Activo: Inmovilizado	Activo circulante: Total	Activo circulante: Deudores	Activo circulante: Deudores: del cual por ventas y prestación de servicios	Activo circulante: Inversiones financieras temporales y tesorería	Activo: Otras partidas	Pasivo: Patrimonio Neto	Pasivo: Acreedores	Pasivo: Otras partidas	Nº de entidades (a)	Nº de empleados en plantilla	Nº de tasadores	Nº de tasadores: de los que vinculados:	Nº de oficinas
	1=2+3+7 =8 a 10	2	3=4+6	4	5	6	7	8	9	10	11	12	13	14	15
10	187 232	65 776	116 838	39 438	36 465	77 405	4 617	98 960	82 452	5 822	55	1 660	8 162	527	288
11	172 686	68 827	99 752	38 655	35 075	61 104	4 105	100 838	67 521	4 324	58	1 577	7 767	502	276
12	176 469	71 994	98 286	48 222	39 729	50 025	6 178	96 517	76 326	3 605	57	1 430	6 828	597	237
13	161 495	64 952	93 520	45 603	41 267	47 879	3 010	84 709	71 669	5 098	46	1 303	7 034	570	226
14	161 877	62 812	96 141	44 452	39 696	51 651	2 915	87 906	69 760	4 195	40	1 308	7 383	328	219
15	174 997	58 249	113 564	49 145	45 736	64 397	3 176	96 873	73 758	4 349	36	1 389	7 571	699	206
16	186 560	60 598	122 584	51 084	47 496	71 475	3 371	105 742	76 437	4 364	37	1 492	8 052	341	204
17	192 063	54 182	134 245	74 336	69 997	59 884	3 628	102 774	85 527	3 749	35	1 668	8 601	345	216
18	187 809	48 948	137 663	69 515	63 611	68 115	1 192	106 794	77 070	3 928	35	1 800	8 204	344	205
19	189 357	48 168	138 057	64 789	60 874	73 238	3 124	115 030	70 878	3 437	32	1 753	7 918	317	198

Véanse notas al final del capítulo

9. INSTITUCIONES FINANCIERAS NO MONETARIAS — 9.43 Cuenta de Resultados

C) Auxiliares financieros: Sociedades de Tasación
Información contable

BE — *Miles de euros*

	Cuenta de Resultados: Ingresos ordinarios	Ingresos ordinarios: de los que: prestación de servicios por tasaciones de bienes inmuebles	Gastos ordinarios	Gastos ordinarios: de los que: por servicios de profesionales independientes	Resultado explotación	Ingresos financieros	Gastos financieros	Resultado financiero (a)	Resultados: Antes de impuestos	Resultados: Después de impuestos	Pro memoria: distribución por finalidad de los ingresos por tasación inmobiliaria: Préstamos hipotecarios	Para entidades de crédito, aseguradoras, fondos de pensiones e instituciones de inversión colectiva	Otras
	1	2=11+12+13	3	4	5	6	7	8	9	10	11	12	13
10	322 580	292 894	300 600	174 459	21 981	2 616	1 407	971	22 956	16 056	221 863	4 698	66 332
11	262 308	240 813	245 199	136 547	17 114	2 321	1 315	814	17 933	12 316	158 336	9 373	73 105
12	234 832	216 019	219 281	115 696	15 519	1 992	1 621	-1 884	13 635	9 367	127 825	13 331	71 191
13	211 402	182 975	196 609	103 615	14 764	878	1 166	-215	14 547	9 515	103 015	10 643	69 583
14	232 512	213 648	214 539	113 316	17 948	986	1 045	84	18 034	13 043	119 107	15 443	79 075
15	254 975	234 627	225 462	118 221	29 495	382	965	-340	29 151	22 031	145 078	14 296	75 227
16	280 563	244 869	246 207	128 347	34 342	254	692	-1 034	33 309	26 573	145 595	22 837	76 406
17	326 110	290 520	270 012	146 777	56 078	2 822	659	3 036	59 114	45 922	161 417	55 076	74 195
18	331 807	295 581	279 722	150 110	52 066	412	436	109	52 172	41 224	173 634	62 356	59 513
19	319 327	289 643	274 103	134 737	45 202	4 600	460	4 445	49 650	39 025	175 226	49 054	65 513

Véanse notas al final del capítulo.

NOTAS A LOS CUADROS DEL CAPÍTULO 9. SOCIEDADES DE TASACIÓN

Consideraciones generales

Estos cuadros, que sólo se difunden en la versión electrónica del Boletín, recogen información sobre la actividad y los estados contables de las Sociedades de Tasación. El ámbito de esta información se circunscribe a los datos que compila el Banco de España, de acuerdo con lo establecido en la CBE 3/1998, de 27 de enero (modificada por CBE 2/2009 y CBE 5/2003).
Los cuadros recogen información, detallada por elemento tasado, del número de tasaciones (cuadro 9.30), del importe de las tasaciones (cuadro 9.31) y de la superficie utilizable tasada de bienes inmuebles (cuadro 9.32). Con esta información se han obtenido las series sobre valor medio de la tasación del metro cuadrado (cuadro 9.33), que no debe interpretarse como un precio de referencia por unidad de superficie, dada la heterogeneidad de los elementos tasados que se incluyen en las distintas agregaciones. Tampoco puede considerarse como un indicador preciso de la evolución de precios, dado que no se corresponde a ninguna muestra homogénea a lo largo del tiempo de elementos tasados. Por su parte, los cuadros 9.34 y 9.35 detallan el número e importe de las tasaciones por tipo de clientela y finalidad de la tasación y los cuadros 9.36 a 9.41 su distribución geográfica. Finalmente se incluye información sobre los balances (cuadro 9.42) y las cuentas de resultados de las Sociedades de Tasación (cuadro 9.43).

Notas a los cuadros 9.30 a 9.43

Cuadros 9.30, 9.31 y 9.32
a. Los edificios se clasifican según su uso dominante, atendiendo a la superficie de cada uso. Incluye los edificios en construcción, desde 1998 sólo por el valor del edificio terminado. Las valoraciones intermedias se presentan, exclusivamente, en el epígrafe correspondiente de la pro memoria.
b. Se trata de los terrenos no urbanizables, excluidos los ligados a una explotación económica permitida por la legislación vigente y los incluidos en fincas rústicas. Véase nota c.
c. Se trata de todo edificio o elemento de edificio vinculado a una actividad o explotación económica: hoteles, residencias, hospitales, instalaciones fabriles, centros de transporte, equipamientos sociales, etc.
d. Incluye obras de urbanización, etc. Hasta 2003 incluye suelo no urbanizable.
e. Activos inmateriales, empresas, maquinaria, instalaciones, otros bienes corporales, fondos de comercio, opciones, derechos y otros.
f. Incluye las efectuadas con menos de dos años de antigüedad, excepto cuando, por modificación significativa del bien valorado, deban figurar como nuevas tasaciones. Hasta 1997, inclusive, se incluían con las valoraciones intermedias.
g. Las valoraciones intermedias deben recoger los incrementos netos de valores de los certificados emitidos, con posterioridad a la tasación inicial, durante la construcción o rehabilitación de elementos o edificios.
h. Con independencia de que su desglose en los distintos componentes se incluya en los correspondientes apartados.

Cuadro 9.33
a. Se han seleccionado los objetos inmobiliarios cuyos valores medios son de mayor significación e interés. La información completa disponible para la obtención de los valores medios se presenta en los cuadros 9.31 y 9.32.

Cuadro 9.36
a. El detalle por Comunidades Autónomas se recoge en el cuadro 9.38.
b. El detalle por Comunidades Autónomas se recoge en el cuadro 9.39.

Cuadro 9.37
a. El detalle por Comunidades Autónomas se recoge en el cuadro 9.40.
b. El detalle por Comunidades Autónomas se recoge en el cuadro 9.41.

Cuadro 9.38
a. El total figura en el cuadro 9.36 columna 2.
b. Incluye Ceuta y Melilla.

Cuadro 9.39
a. El total figura en el cuadro 9.36 columna 9.
b. Incluye Ceuta y Melilla.

Cuadro 9.40
a. El total figura en el cuadro 9.37 columna 2.
b. Incluye Ceuta y Melilla.

Cuadro 9.41
a. El total figura en el cuadro 9.37 columna 9.
b. Incluye Ceuta y Melilla.

Cuadro 9.42
a. Número de entidades que remiten información sobre la actividad y estados contables.

Cuadro 9.43
a. El resultado financiero incluye, además de los ingresos y gastos financieros, las siguientes rúbricas de la cuenta de pérdidas y ganancias: variación del valor razonable en instrumentos financieros, diferencias de cambio y deterioro y resultado por enajenaciones de instrumentos financieros.

CAPÍTULO 10 EMPRESAS DE SEGUROS Y FONDOS DE PENSIONES

10. EMPRESAS DE SEGURO Y FONDOS DE PENSIONES

10.1 Balance y provisiones técnicas por grupos de agentes que componen el sector

DGSFP y CCAA — *Millones de euros*

	Total balance	Provis. técnicas	Empresas de seguros privados	Provis. técnicas	Mutualidades de previsión social: Total	Provis. técnicas	Supervisadas por DGSFP (1)	Supervisadas por CCAA	Consorcio de Compensación de Seguros	Provis. técnicas	Fondos de pensiones externos Ley 8/1987	Fondos propios
	1=3+5+9+11	2=4+6+10+12	3	4	5=7+8	6	7	8	9	10	11	12
96	90 933	77 206	61 568	49 898	9 699	8 075	4 535	5 164	2 135	1 840	17 531	17 393
97	107 038	91 469	71 440	58 484	11 214	9 280	5 059	6 154	2 261	1 812	22 124	21 894
98	125 314	106 417	82 761	66 096	12 587	10 930	5 227	7 361	2 477	2 038	27 489	27 353
99	148 391	127 204	98 937	80 654	14 323	12 375	5 437	8 886	2 870	2 349	32 261	31 825
00	172 602	150 489	114 893	95 597	15 378	13 460	6 081	9 297	3 352	2 811	38 979	38 621
01	191 605	170 795	127 308	108 741	16 040	14 752	5 856	10 184	3 651	3 047	44 606	44 255
02	215 809	191 207	145 013	122 901	17 080	15 769	6 191	10 889	4 106	3 270	49 610	49 267
03	238 746	209 022	158 196	131 409	18 940	17 460	6 710	12 230	4 612	3 664	56 997	56 490
04	261 641	227 399	171 893	140 687	20 767	19 346	7 113	13 654	5 193	4 135	63 787	63 231
05	290 756	251 544	186 842	152 321	23 431	20 935	8 126	15 305	5 797	4 620	74 687	73 668
06	316 768	273 439	201 416	162 526	26 238	23 793	9 075	17 163	6 453	5 133	82 660	81 988
07	332 062	286 506	208 403	167 542	28 489	25 889	9 740	18 749	7 147	5 662	88 022	87 413
08	335 523	283 951	219 078	172 251	28 660	26 551	10 306	18 354	8 032	5 831	79 753	79 318
09	356 608	299 754	230 671	179 659	31 000	28 006	11 149	19 851	8 617	6 142	86 319	85 946
10	...	...	230 487	177 936	...	...	...	...	8 728	6 449	87 034	86 389
11	...	...	243 417	183 356	...	...	...	...	8 792	6 617	85 325	84 947

(1) Entidades de ámbito nacional y no transferidas a las Comunidades Autónomas.

10. EMPRESAS DE SEGURO Y FONDOS DE PENSIONES

10.2 Detalles del activo y del pasivo

DGSFP y CCAA — *Millones de euros*

	Total Activo= Pasivo	Activo: Inversiones financieras: Renta fija	Renta variable	Otras invers. financ.	Créditos	Tesorería	Resto de activos	Pasivo: Provisiones técnicas/Fondos propios: Total	Seguros privados	Mutua. previ. social	Consor. Compen. Seguros	Fondos pensiones	Deudas diversas	Capital y reservas	Otros pasivos
	1=2a7= 8+13a15	2	3	4	5	6	7	8=9+10+11+12	9	10	11	12	13	14	15
96	90 933	41 525	5 050	24 500	5 628	6 821	7 409	77 206	49 898	8 075	1 840	17 393	4 388	9 188	150
97	107 038	46 613	7 944	31 499	5 677	7 260	8 046	91 469	58 484	9 280	1 812	21 894	5 064	10 067	438
98	125 314	58 921	10 203	30 840	6 629	10 039	8 682	106 417	66 096	10 930	2 038	27 353	7 368	10 919	610
99	148 391	71 087	13 598	35 103	7 246	11 463	9 896	127 204	80 654	12 375	2 349	31 825	7 737	12 222	1 228
00	172 602	79 961	18 271	44 282	8 718	11 635	9 736	150 489	95 597	13 460	2 811	38 621	7 767	13 267	1 079
01	191 605	95 975	19 120	43 980	10 128	12 341	10 061	170 795	108 741	14 752	3 047	44 255	5 971	13 371	1 467
02	215 809	108 114	19 259	48 044	13 578	15 779	11 035	191 207	122 901	15 769	3 270	49 267	7 857	14 979	1 766
03	238 746	118 287	21 767	55 051	12 583	18 886	12 172	209 022	131 409	17 460	3 664	56 490	10 188	17 406	2 129
04	261 641	134 614	25 405	58 767	10 928	19 141	12 785	227 399	140 687	19 346	4 135	63 231	12 362	19 925	1 955
05	290 756	148 270	30 809	66 411	11 753	20 393	13 119	251 544	152 321	20 935	4 620	73 668	14 380	23 134	1 698
06	316 768	161 291	34 630	70 247	11 421	24 698	14 479	273 439	162 526	23 793	5 133	81 988	15 282	25 741	2 305
07	332 062	171 142	36 237	70 959	11 551	27 080	15 093	286 506	167 542	25 889	5 662	87 413	16 462	26 580	2 514
08	335 523	183 104	32 972	56 565	11 170	36 032	15 680	283 951	172 251	26 551	5 831	79 318	20 869	27 818	2 886
09	356 608	202 642	35 913	58 948	9 938	32 559	16 608	299 754	179 659	28 006	6 142	85 946	21 847	31 412	3 595
10	...	...	...	...	...	...	...	...	177 936	...	6 449	86 389	...	...	...
11	...	...	...	...	...	...	...	...	183 356	...	6 617	84 947	...	...	...

10. EMPRESAS DE SEGURO Y FONDOS DE PENSIONES

10.3 EMPRESAS DE SEGUROS PRIVADOS (1)
Detalles del activo y del pasivo

DGSFP — *Millones de euros*

	Total Activo= Pasivo	Activo						Pasivo					
		Inversiones financieras			Créditos	Tesorería	Resto de activos	Provisiones técnicas			Deudas diversas	Capital y reservas	Otros pasivos
		Renta fija	Renta variable	Otras invers. financ.				Total	Seguros de vida	Resto			
	1=2a7= 8+11a13	2	3	4	5	6	7	8=9+10	9	10	11	12	13
07	208 403	111 072	11 420	56 240	9 349	7 451	12 871	167 542	126 580	40 961	14 590	23 881	2 390
08	219 078	119 609	13 577	47 097	9 157	16 342	13 295	172 251	130 065	42 186	18 464	25 563	2 799
09	230 671	130 116	16 495	44 328	8 653	17 052	14 027	179 659	138 585	41 074	19 504	28 033	3 476
10	230 487	129 143	18 416	48 123	9 068	11 548	14 191	177 936	138 067	39 869	21 883	27 830	2 838
11	243 417	134 873	16 878	57 340	9 400	10 874	14 052	183 356	143 502	39 854	28 446	29 181	2 434
09 *I*	219 071	117 931	12 474	48 533	13 111	14 265	12 757	172 817	130 288	42 529	16 904	24 423	4 927
II	220 377	121 213	13 660	47 302	12 316	12 637	13 249	174 484	132 840	41 644	17 966	24 835	3 093
III	226 616	128 189	15 060	46 188	10 134	13 491	13 555	177 412	137 634	39 778	18 752	27 024	3 428
IV	226 111	128 144	15 848	43 058	8 483	16 932	13 645	176 517	138 236	38 281	19 100	27 221	3 272
10 *I*	231 447	131 023	15 508	43 241	11 117	17 608	12 951	180 612	141 234	39 378	20 562	27 328	2 946
II	227 336	127 829	15 825	46 351	11 107	13 112	13 112	177 238	138 513	38 726	20 663	26 372	3 064
III	231 374	132 528	16 559	46 296	9 460	13 661	12 870	179 251	141 699	37 551	21 294	28 140	2 690
IV	226 230	127 493	16 028	48 577	8 925	11 415	13 792	174 733	137 925	36 809	21 770	26 995	2 732
11 *I*	230 135	130 303	16 626	41 159	11 933	16 489	13 625	178 485	139 304	39 181	22 034	27 506	2 109
II	233 919	132 170	16 297	48 680	11 148	11 995	13 629	178 731	140 331	38 400	25 746	27 274	2 169
III	235 178	134 458	16 476	47 953	9 795	12 964	13 533	179 110	141 825	37 285	26 133	27 681	2 255
IV	238 380	135 565	16 691	52 267	9 181	10 894	13 784	179 517	143 327	36 190	28 196	28 332	2 335
12 *I*	246 289	139 290	17 022	49 525	11 921	14 743	13 788	185 019	146 005	39 014	30 001	28 912	2 357
II	238 147	133 654	16 686	43 497	11 983	18 394	13 933	179 217	141 021	38 196	29 278	27 333	2 318
III	240 614	137 777	17 310	53 422	10 314	8 181	13 610	180 782	143 811	36 971	28 579	29 048	2 206

(1) Información anual referida al total de empresas de seguros y trimestral a una muestra (véase nota metodológica).

10. EMPRESAS DE SEGURO Y FONDOS DE PENSIONES

10.4 MUTUALIDADES DE PREVISION SOCIAL
Detalles del activo y del pasivo

DGSFP, CCAA, CEM y estimaciones BE — *Millones de euros*

	Total Activo= Pasivo	Activo						Pasivo					
		Inversiones financieras			Créditos	Tesorería	Resto de activos	Provisiones técnicas			Deudas diversas	Capital y reservas	Otros pasivos
		Renta fija	Renta variable	Otras invers. financ.				Total	Seguros de vida	Resto			
	1=2a7= 8+11a13	2	3	4	5	6	7	8=9+10	9	10	11	12	13
94	7 657	3 193	769	1 841	316	500	1 038	6 165	5 311	854	1 094	375	24
95	8 427	4 064	690	1 723	387	539	1 023	7 102	6 075	1 027	1 019	295	11
96	9 699	4 976	814	1 682	528	479	1 219	8 075	6 585	1 490	1 036	576	12
97	11 214	5 555	1 182	2 038	537	570	1 331	9 280	7 199	2 081	1 011	742	181
98	12 587	6 998	951	1 694	1 387	205	1 353	10 930	8 085	2 845	391	851	415
99	14 323	7 801	1 132	2 500	1 164	274	1 453	12 375	8 924	3 451	300	850	798
00	15 378	8 792	1 384	2 925	1 104	231	942	13 460	9 644	3 817	880	697	340
01	16 040	9 674	1 566	2 511	1 058	240	992	14 752	10 565	4 188	278	699	311
02	17 080	11 083	1 530	2 270	999	285	913	15 769	11 109	4 660	363	694	253
03	18 940	12 092	1 765	2 818	918	299	1 048	17 460	11 836	5 625	364	894	222
04	20 767	13 721	1 751	2 988	681	358	1 267	19 346	12 795	6 551	424	962	35
05	23 431	14 196	2 945	3 631	842	362	1 454	20 935	12 599	8 336	943	1 391	162
06	26 238	16 226	3 230	3 852	767	558	1 604	23 793	15 435	8 358	1 125	1 178	143
07	28 489	17 673	3 557	4 099	823	596	1 741	25 889	15 622	10 268	1 239	1 247	114
08	28 660	17 083	3 269	2 148	444	3 897	1 818	26 551	15 144	11 407	1 189	836	85
09	31 000	18 804	4 053	1 992	423	3 761	1 968	28 006	15 866	12 141	1 194	1 680	119

10.5 CONSORCIO DE COMPENSACION DE SEGUROS
Detalles del activo y del pasivo

Consorcio de Compensación de Seguros — *Millones de euros*

	Total Activo= Pasivo	Activo						Pasivo			
		Inversiones financieras			Créditos	Tesorería	Resto de activos	Provisiones técnicas	Deudas diversas	Capital y reservas	Otros pasivos
		Renta fija	Renta variable	Otras invers. financ.							
	1=2a7= 8a11	2	3	4	5	6	7	8	9	10	11
96	2 135	1 440	58	17	106	359	156	1 840	6	290	0
97	2 261	1 769	91	48	72	143	137	1 812	110	338	-
98	2 477	1 933	139	48	18	181	159	2 038	29	410	-
99	2 870	2 238	169	90	49	173	151	2 349	40	481	-
00	3 352	2 507	230	125	105	233	151	2 811	9	533	-
01	3 651	2 770	263	124	73	266	155	3 047	6	597	-
02	4 106	3 241	373	21	130	118	223	3 270	31	805	-
03	4 612	3 686	376	98	119	103	230	3 664	41	908	-
04	5 193	4 042	495	173	113	108	261	4 135	44	1 014	-
05	5 797	4 503	537	232	99	111	314	4 620	30	1 147	-
06	6 453	5 000	595	242	78	193	345	5 133	25	1 295	-
07	7 147	5 646	782	138	91	122	368	5 662	36	1 449	-
08	8 032	6 406	894	83	118	147	384	5 831	783	1 418	0
09	8 617	6 973	849	114	89	161	430	6 142	777	1 698	0
10	8 728	6 914	886	150	83	156	539	6 449	706	1 573	0
11	8 792	7 088	832	96	66	171	538	6 617	634	1 540	0

10.6 FONDOS DE PENSIONES EXTERNOS (Ley 8/1987)
Detalles del activo y del pasivo

DGSFP — *Millones de euros*

	Total Activo= Pasivo	Activo						Pasivo						
		Inversiones financieras			Créditos	Tesorería	Resto de activos	Fondos propios				Deudas diversas	Capital y reservas	Otros pasivos
		Renta fija	Renta variable	Otras invers. financ.				Total	Empleo	Asociados	Individuales			
	1=2a7= 8+12a14	2	3	4	5	6	7	8=9a11	9	10	11	12	13	14
96	17 531	8 946	1 023	3 532	1 113	2 813	104	17 393	7 717	555	9 121	132	1	4
97	22 124	10 884	2 760	4 293	1 028	3 052	108	21 894	8 906	684	12 304	226	0	4
98	27 489	13 325	4 556	6 218	653	2 634	103	27 353	10 207	824	16 322	134	0	2
99	32 261	15 378	6 130	5 798	797	4 054	105	31 825	11 991	880	18 954	433	0	2
00	38 979	17 198	8 928	5 218	778	6 740	117	38 621	16 179	874	21 568	354	0	5
01	44 606	21 448	10 044	5 346	939	6 723	106	44 255	19 130	889	24 236	350	0	0
02	49 610	22 135	9 477	6 432	1 394	10 068	105	49 267	22 106	809	26 352	320	1	23
03	56 997	23 127	11 240	8 663	1 327	12 515	125	56 490	24 020	880	31 590	357	1	150
04	63 787	26 796	13 301	9 346	1 193	13 009	142	63 231	25 651	957	36 623	427	2	128
05	74 687	31 019	16 393	11 766	1 842	13 525	142	73 668	28 839	1 073	43 755	946	2	71
06	82 660	33 649	18 681	12 093	1 453	16 673	111	81 988	30 729	1 175	50 084	659	2	12
07	88 022	36 752	20 479	10 482	1 287	18 910	113	87 413	32 018	1 219	54 176	597	2	10
08	79 753	40 006	15 231	7 237	1 450	15 646	182	79 318	29 127	983	49 209	433	1	1
09	86 319	46 748	14 516	12 515	772	11 584	184	85 946	31 784	1 061	53 102	372	1	0
10	87 034	46 096	15 586	13 270	625	11 255	203	86 389	32 900	998	52 492	644	1	0
11	85 325	48 763	15 040	12 534	435	8 361	192	84 947	32 907	859	51 182	377	1	0

CAPÍTULO 11 ADMINISTRACIONES PÚBLICAS

11. ADMINISTRACIONES PÚBLICAS

11.1 Capacidad (+) o necesidad (-) de financiación, pasivos en circulación y deuda según el Protocolo de Déficit Excesivo (PDE). Importes

Capacidad (+) o necesidad (-) de financiación: INE e IGAE. PIB pm: INE.

Millones de euros

		Capacidad (+) o Necesidad (-) de financiación	Pasivos en circulación y deuda según el PDE										Pro memoria: PIB pm (b)
			Pasivos en circulación según las Cuentas Financieras de la Economía Española	Ajustes por pasivos no incluidos en la deuda PDE, por valoración y otros (a)								Deuda según el PDE	
				Total	Deuda PDE de Administraciones Públicas en poder de otras Administraciones Públicas			Otras cuentas pendientes de pago			Ajustes de valoración y otros		
					Total	Consolidación dentro de los propios subsectores de AAPP	Consolidación entre distintos subsectores de AAPP	Total	En poder de Administraciones Públicas	Resto			
		1	2	3=4+7+10	4=5+6	5	6	7=8+9	8	9	10	11=2-3	12
00		-7 520	453 047	78 490	18 355	-	18 355	40 440	10 391	30 049	19 695	374 557	647 851
01		-3 189	456 605	77 721	19 187	-	19 187	37 218	10 337	26 881	21 316	378 883	700 993
02		-2 374	481 484	97 339	23 999	-	23 999	43 498	10 345	33 153	29 842	384 145	749 552
03		-3 009	481 415	98 640	28 120	-	28 120	44 544	11 658	32 886	25 976	382 775	802 266
04		-941	505 996	116 108	36 581	-	36 581	45 837	11 333	34 504	33 690	389 888	859 437
05		11 421	523 019	129 540	39 978	-	39 978	53 691	12 696	40 995	35 870	393 479	927 357
06		21 322	516 307	124 175	39 066	-	39 066	64 378	13 237	51 141	20 731	392 132	1 003 823
07		20 287	513 038	128 376	42 720	-	42 720	74 594	13 867	60 727	11 062	384 662	1 075 539
08		-50 731	598 099	157 478	51 679	-	51 679	80 308	14 574	65 734	25 490	440 621	1 109 541
09		-120 576	753 044	183 508	63 274	-	63 274	88 074	13 853	74 221	32 161	569 535	1 069 323
10		-102 193	826 285	177 133	79 265	371	78 894	102 716	22 189	80 528	-4 848	649 153	1 072 709
11		-103 606	960 577	217 534	81 061	446	80 615	134 647	43 334	91 313	1 825	743 043	1 063 763
12		-110 696	1 191 959	302 050	186 623	64 995	121 627	108 527	39 789	68 737	6 901	889 909	1 031 099
13		-71 791	1 360 768	383 456	231 327	89 378	141 949	101 507	37 418	64 089	50 621	977 312	1 020 348
14		-61 056	1 523 419	484 031	244 502	89 039	155 463	100 968	36 346	64 622	138 561	1 039 388	1 032 158
15		-55 786	1 515 568	445 489	210 652	25 890	184 761	101 941	38 149	63 791	132 897	1 070 079	1 077 590
16		-47 953	1 556 787	452 233	211 510	21 335	190 175	95 160	35 401	59 758	145 563	1 104 554	1 113 840
17		-35 138	1 612 425	467 328	229 746	18 843	210 904	100 734	34 893	65 841	136 847	1 145 097	1 161 878
18	P	-30 495	1 665 054	491 706	252 624	18 353	234 271	107 456	31 148	76 307	131 626	1 173 348	1 202 193
19	A	-35 195	1 761 115	572 248	268 193	22 478	245 715	110 837	29 243	81 594	193 217	1 188 867	1 245 331
19 *I*	P	-3 915	1 710 100	513 433	256 555	21 229	235 327	97 676	34 090	63 586	159 203	1 196 667	1 213 614
II	P	-22 384	1 777 771	570 339	262 514	22 373	240 141	106 363	31 399	74 965	201 462	1 207 432	1 225 019
III	P	9 158	1 789 543	585 724	264 573	22 343	242 230	101 055	31 398	69 657	220 097	1 203 819	1 234 769
IV	A	-18 054	1 761 115	572 248	268 193	22 478	245 715	110 837	29 243	81 594	193 217	1 188 867	1 245 331

Véanse notas al final del capítulo.

11. ADMINISTRACIONES PÚBLICAS

11.2 Capacidad (+) o necesidad (-) de financiación, pasivos en circulación y deuda según el Protocolo de Déficit Excesivo (PDE). Porcentajes del PIB pm

Capacidad (+) o necesidad (-) de financiación: INE e IGAE. PIB pm: INE.

Porcentajes

		Capacidad (+) o Necesidad (-) de financiación	Pasivos en circulación y deuda según el PDE										Pro memoria: PIB pm (b)
			Pasivos en circulación según las Cuentas Financieras de la Economía Española	Ajustes por pasivos no incluidos en la deuda PDE, por valoración y otros (a)								Deuda según el PDE	
				Total	Deuda PDE de Administraciones Públicas en poder de otras Administraciones Públicas			Otras cuentas pendientes de pago			Ajustes de valoración y otros		
					Total	Consolidación dentro de los propios subsectores de AAPP	Consolidación entre distintos subsectores de AAPP	Total	En poder de Administraciones Públicas	Resto			
		1	2	3=4+7+10	4=5+6	5	6	7=8+9	8	9	10	11=2-3	12
00		-1,2	69,9	12,1	2,8	-	2,8	6,2	1,6	4,6	3,0	57,8	647 851
01		-0,5	65,1	11,1	2,7	-	2,7	5,3	1,5	3,8	3,0	54,0	700 993
02		-0,3	64,2	13,0	3,2	-	3,2	5,8	1,4	4,4	4,0	51,2	749 552
03		-0,4	60,0	12,3	3,5	-	3,5	5,6	1,5	4,1	3,2	47,7	802 266
04		-0,1	58,9	13,5	4,3	-	4,3	5,3	1,3	4,0	3,9	45,4	859 437
05		1,2	56,4	14,0	4,3	-	4,3	5,8	1,4	4,4	3,9	42,4	927 357
06		2,1	51,4	12,4	3,9	-	3,9	6,4	1,3	5,1	2,1	39,1	1 003 823
07		1,9	47,7	11,9	4,0	-	4,0	6,9	1,3	5,6	1,0	35,8	1 075 539
08		-4,6	53,9	14,2	4,7	-	4,7	7,2	1,3	5,9	2,3	39,7	1 109 541
09		-11,3	70,4	17,2	5,9	-	5,9	8,2	1,3	6,9	3,0	53,3	1 069 323
10		-9,5	77,0	16,5	7,4	0,0	7,4	9,6	2,1	7,5	-0,5	60,5	1 072 709
11		-9,7	90,3	20,4	7,6	0,0	7,6	12,7	4,1	8,6	0,2	69,9	1 063 763
12		-10,7	115,6	29,3	18,1	6,3	11,8	10,5	3,9	6,7	0,7	86,3	1 031 099
13		-7,0	133,4	37,6	22,7	8,8	13,9	9,9	3,7	6,3	5,0	95,8	1 020 348
14		-5,9	147,6	46,9	23,7	8,6	15,1	9,8	3,5	6,3	13,4	100,7	1 032 158
15		-5,2	140,6	41,3	19,5	2,4	17,1	9,5	3,5	5,9	12,3	99,3	1 077 590
16		-4,3	139,8	40,6	19,0	1,9	17,1	8,5	3,2	5,4	13,1	99,2	1 113 840
17		-3,0	138,8	40,2	19,8	1,6	18,2	8,7	3,0	5,7	11,8	98,6	1 161 878
18	P	-2,5	138,5	40,9	21,0	1,5	19,5	8,9	2,6	6,3	10,9	97,6	1 202 193
19	A	-2,8	141,4	46,0	21,5	1,8	19,7	8,9	2,3	6,6	15,5	95,5	1 245 331
19 *I*	P	-0,3	140,9	42,3	21,1	1,7	19,4	8,0	2,8	5,2	13,1	98,6	1 213 614
II	P	-1,8	145,1	46,6	21,4	1,8	19,6	8,7	2,6	6,1	16,4	98,6	1 225 019
III	P	0,7	144,9	47,4	21,4	1,8	19,6	8,2	2,5	5,6	17,8	97,5	1 234 769
IV	A	-1,4	141,4	46,0	21,5	1,8	19,7	8,9	2,3	6,6	15,5	95,5	1 245 331

Véanse notas al final del capítulo.

11. ADMINISTRACIONES PÚBLICAS

11.3 Capacidad (+) o necesidad (-) de financiación (a). Por subsectores

Capacidad (+) o necesidad (-) de financiación: INE e IGAE. PIB pm: INE.

Millones de euros y porcentajes

		Importes					Porcentajes del PIB pm					Pro memoria: PIB pm (b)
		Total	Administración Central	Comunidades Autónomas	Corporaciones Locales	Administraciones de Seguridad Social	Total	Administración Central	Comunidades Autónomas	Corporaciones Locales	Administraciones de Seguridad Social	
		1= 2a5	2	3	4	5	6=7a10	7	8	9	10	11
00		-7 520	-7 867	-3 226	584	2 989	-1,2	-1,2	-0,5	0,1	0,5	647 851
01		-3 189	-4 353	-4 345	-256	5 765	-0,5	-0,6	-0,6	-0,0	0,8	700 993
02		-2 374	-3 874	-3 668	-860	6 028	-0,3	-0,5	-0,5	-0,1	0,8	749 552
03		-3 009	-5 227	-3 843	-1 903	7 964	-0,4	-0,7	-0,5	-0,2	1,0	802 266
04		-941	-8 941	-702	112	8 590	-0,1	-1,0	-0,1	0,0	1,0	859 437
05		11 421	4 648	-2 754	-548	10 075	1,2	0,5	-0,3	-0,1	1,1	927 357
06		21 322	8 116	-649	759	13 096	2,1	0,8	-0,1	0,1	1,3	1 003 823
07		20 287	13 262	-3 479	-3 338	13 842	1,9	1,2	-0,3	-0,3	1,3	1 075 539
08		-50 731	-33 616	-19 159	-5 375	7 419	-4,6	-3,0	-1,7	-0,5	0,7	1 109 541
09		-120 576	-100 391	-21 904	-5 910	7 629	-11,3	-9,4	-2,0	-0,6	0,7	1 069 323
10		-102 193	-52 075	-40 398	-7 051	-2 669	-9,5	-4,9	-3,8	-0,7	-0,2	1 072 709
11		-103 606	-38 997	-54 861	-8 506	-1 242	-9,7	-3,7	-5,2	-0,8	-0,1	1 063 763
12		-110 696	-83 415	-20 573	3 307	-10 015	-10,7	-8,1	-2,0	0,3	-1,0	1 031 099
13		-71 791	-49 755	-16 376	5 689	-11 349	-7,0	-4,9	-1,6	0,6	-1,1	1 020 348
14		-61 056	-37 205	-18 696	5 452	-10 607	-5,9	-3,6	-1,8	0,5	-1,0	1 032 158
15		-55 786	-28 717	-18 861	4 645	-12 853	-5,2	-2,7	-1,8	0,4	-1,2	1 077 590
16		-47 953	-28 047	-9 491	6 986	-17 401	-4,3	-2,5	-0,9	0,6	-1,6	1 113 840
17		-35 138	-21 066	-4 165	6 868	-16 775	-3,0	-1,8	-0,4	0,6	-1,4	1 161 878
18	P	-30 495	-15 920	-3 326	6 120	-17 369	-2,5	-1,3	-0,3	0,5	-1,4	1 202 193
19	A	-35 195	-16 187	-6 795	3 839	-16 052	-2,8	-1,3	-0,5	0,3	-1,3	1 245 331
19 *I*	P	-3 915	-6 375	-1 578	-222	4 260	-0,3	-0,5	-0,1	-0,0	0,3	298 222
II	P	-22 384	-4 140	-6 767	-349	-11 128	-1,8	-0,3	-0,5	-0,0	-0,9	315 755
III	P	9 158	876	5 035	2 723	524	0,7	0,1	0,4	0,2	0,0	305 893
IV	A	-18 054	-6 548	-3 485	1 687	-9 708	-1,4	-0,5	-0,3	0,1	-0,8	325 461

Véanse notas al final del capítulo.

11. ADMINISTRACIONES PÚBLICAS

11.4 Pasivos en circulación y deuda según el Protocolo de Déficit Excesivo (PDE). Importes

Millones de euros

		Pasivos en circulación (Cuentas Financieras de la Economía Española)					Ajustes por pasivos no incluidos en la deuda PDE, por valoración y otros (a)				Consolidación entre distintos subsectores de Administraciones Públicas	Deuda según el PDE				
		Total	Administración Central	Comunidades Autónomas	Corporaciones Locales	Administraciones de Seguridad Social	Administración Central	Comunidades Autónomas	Corporaciones Locales	Administraciones de Seguridad Social		Total	Administración Central	Comunidades Autónomas	Corporaciones Locales	Administraciones de Seguridad Social
		1=2a5	2	3	4	5	6	7	8	9	10	11=1-(6a10) 11=(12a15)-10	12=2-6	13=3-7	14=4-8	15=5-9
00		453 047	344 627	48 058	28 554	31 809	29 813	8 583	8 761	12 977	18 355	374 557	314 814	39 474	19 793	18 832
01		456 605	345 196	51 143	29 196	31 070	29 706	7 436	9 026	12 365	19 187	378 883	315 490	43 706	20 170	18 704
02		481 484	361 242	57 141	31 397	31 704	39 667	10 670	9 875	13 127	23 999	384 145	321 575	46 471	21 522	18 577
03		481 415	356 651	61 782	33 147	29 835	36 148	12 754	10 233	11 385	28 120	382 775	320 503	49 028	22 914	18 450
04		505 996	375 476	66 172	34 965	29 384	43 537	14 118	10 811	11 061	36 581	389 888	331 939	52 054	24 153	18 323
05		523 019	379 894	74 965	39 125	29 035	48 097	17 085	13 591	10 789	39 978	393 479	331 797	57 880	25 535	18 246
06		516 307	365 218	80 722	42 499	27 868	38 849	21 597	14 965	9 699	39 066	392 132	326 369	59 126	27 534	18 169
07		513 038	350 143	87 184	46 318	29 393	31 274	25 224	16 933	12 225	42 720	384 662	318 869	61 960	29 385	17 169
08		598 099	417 541	102 136	50 768	27 654	48 681	27 639	18 993	10 486	51 679	440 621	368 860	74 497	31 775	17 169
09		753 044	548 077	122 093	55 075	27 799	60 407	28 823	20 374	10 631	63 274	569 535	487 670	93 270	34 700	17 169
10		826 285	580 775	156 791	59 780	28 939	29 589	32 551	24 328	11 771	78 894	649 153	551 186	124 239	35 453	17 169
11		960 577	663 690	204 084	64 890	27 913	39 898	58 205	28 070	10 745	80 615	743 043	623 792	145 879	36 819	17 169
12		1 191 959	874 254	226 013	62 771	28 921	113 092	36 830	18 768	11 733	121 627	889 909	761 163	189 183	44 003	17 188
13		1 360 768	1 022 819	250 086	59 475	28 388	173 374	39 566	17 365	11 201	141 949	977 312	849 445	210 520	42 109	17 187
14		1 523 419	1 163 466	275 265	56 107	28 582	262 072	37 324	17 778	11 394	155 463	1 039 388	901 393	237 941	38 329	17 188
15		1 515 568	1 134 687	296 000	53 222	31 659	195 403	32 741	18 113	14 471	184 761	1 070 079	939 284	263 259	35 109	17 188
16		1 556 787	1 168 776	306 500	50 170	31 342	200 411	29 505	17 973	14 169	190 175	1 104 554	968 364	276 995	32 197	17 173
17		1 612 425	1 207 128	314 676	47 940	42 682	195 672	26 558	18 905	15 289	210 904	1 145 097	1 011 456	288 118	29 034	27 393
18 *II*	P	1 655 488	1 227 393	318 291	50 654	59 151	192 502	24 906	21 283	24 263	226 563	1 165 972	1 034 891	293 385	29 371	34 888
III	P	1 648 350	1 230 862	316 090	49 575	51 823	182 124	23 649	21 587	16 960	226 283	1 177 749	1 048 739	292 441	27 988	34 863
IV	P	1 665 054	1 242 654	319 294	45 257	57 849	195 403	25 900	19 477	16 655	234 271	1 173 348	1 047 250	293 394	25 780	41 194
19 *I*	P	1 710 100	1 284 645	319 437	45 987	60 031	218 615	22 512	20 016	16 963	235 327	1 196 667	1 066 029	296 925	25 971	43 068
II	P	1 777 771	1 329 748	324 674	47 320	76 028	257 733	24 043	21 087	27 335	240 141	1 207 432	1 072 015	300 632	26 233	48 693
III	P	1 789 543	1 351 357	321 748	46 574	69 865	281 073	23 671	21 329	17 421	242 230	1 203 819	1 070 283	298 076	25 244	52 445
IV	P	1 761 115	1 323 359	322 479	42 322	72 956	262 120	27 396	19 085	17 932	245 715	1 188 867	1 061 239	295 083	23 237	55 024
20 *I*	A	...	...	...	...	...	...	...	...	...	246 554	1 224 161	1 094 947	297 866	22 878	55 025

Véanse notas al final del capítulo.

11.5 Pasivos en circulación y deuda según el Protocolo de Déficit Excesivo (PDE). Porcentajes del PIB pm

Porcentajes

		Pasivos en circulación (Cuentas Financieras de la Economía Española)					Ajustes por pasivos no incluidos en la deuda PDE, por valoración y otros (a)				Consolidación entre distintos subsectores de Administraciones Públicas	Deuda según el PDE					Pro memoria: PIB pm (millones de euros) (b)
		Total	Administración Central	Comunidades Autónomas	Corporaciones Locales	Administraciones de Seguridad Social	Administración Central	Comunidades Autónomas	Corporaciones Locales	Administraciones de Seguridad Social		Total	Administración Central	Comunidades Autónomas	Corporaciones Locales	Administraciones de Seguridad Social	
		1=2a5	2	3	4	5	6	7	8	9	10	11=1-(6a10) 11=(12a15)-10	12=2-6	13=3-7	14=4-8	15=5-9	16
00		69,9	53,2	7,4	4,4	4,9	4,6	1,3	1,4	2,0	2,8	57,8	48,6	6,1	3,1	2,9	647 851
01		65,1	49,2	7,3	4,2	4,4	4,2	1,1	1,3	1,8	2,7	54,0	45,0	6,2	2,9	2,7	700 993
02		64,2	48,2	7,6	4,2	4,2	5,3	1,4	1,3	1,8	3,2	51,2	42,9	6,2	2,9	2,5	749 552
03		60,0	44,5	7,7	4,1	3,7	4,5	1,6	1,3	1,4	3,5	47,7	39,9	6,1	2,9	2,3	802 266
04		58,9	43,7	7,7	4,1	3,4	5,1	1,6	1,3	1,3	4,3	45,4	38,6	6,1	2,8	2,1	859 437
05		56,4	41,0	8,1	4,2	3,1	5,2	1,8	1,5	1,2	4,3	42,4	35,8	6,2	2,8	2,0	927 357
06		51,4	36,4	8,0	4,2	2,8	3,9	2,2	1,5	1,0	3,9	39,1	32,5	5,9	2,7	1,8	1 003 823
07		47,7	32,6	8,1	4,3	2,7	2,9	2,3	1,6	1,1	4,0	35,8	29,6	5,8	2,7	1,6	1 075 539
08		53,9	37,6	9,2	4,6	2,5	4,4	2,5	1,7	0,9	4,7	39,7	33,2	6,7	2,9	1,5	1 109 541
09		70,4	51,3	11,4	5,2	2,6	5,6	2,7	1,9	1,0	5,9	53,3	45,6	8,7	3,2	1,6	1 069 323
10		77,0	54,1	14,6	5,6	2,7	2,8	3,0	2,3	1,1	7,4	60,5	51,4	11,6	3,3	1,6	1 072 709
11		90,3	62,4	19,2	6,1	2,6	3,8	5,5	2,6	1,0	7,6	69,9	58,6	13,7	3,5	1,6	1 063 763
12		115,6	84,8	21,9	6,1	2,8	11,0	3,6	1,8	1,1	11,8	86,3	73,8	18,3	4,3	1,7	1 031 099
13		133,4	100,2	24,5	5,8	2,8	17,0	3,9	1,7	1,1	13,9	95,8	83,3	20,6	4,1	1,7	1 020 348
14		147,6	112,7	26,7	5,4	2,8	25,4	3,6	1,7	1,1	15,1	100,7	87,3	23,1	3,7	1,7	1 032 158
15		140,6	105,3	27,5	4,9	2,9	18,1	3,0	1,7	1,3	17,1	99,3	87,2	24,4	3,3	1,6	1 077 590
16		139,8	104,9	27,5	4,5	2,8	18,0	2,6	1,6	1,3	17,1	99,2	86,9	24,9	2,9	1,5	1 113 840
17		138,8	103,9	27,1	4,1	3,7	16,8	2,3	1,6	1,3	18,2	98,6	87,1	24,8	2,5	2,4	1 161 878
18 *II*	P	140,0	103,8	26,9	4,3	5,0	16,3	2,1	1,8	2,1	19,2	98,6	87,5	24,8	2,5	3,0	1 182 119
III	P	138,4	103,4	26,5	4,2	4,4	15,3	2,0	1,8	1,4	19,0	98,9	88,1	24,6	2,4	2,9	1 190 811
IV	P	138,5	103,4	26,6	3,8	4,8	16,3	2,2	1,6	1,4	19,5	97,6	87,1	24,4	2,1	3,4	1 202 193
19 *I*	P	140,9	105,9	26,3	3,8	4,9	18,0	1,9	1,6	1,4	19,4	98,6	87,8	24,5	2,1	3,5	1 213 614
II	P	145,1	108,5	26,5	3,9	6,2	21,0	2,0	1,7	2,2	19,6	98,6	87,5	24,5	2,1	4,0	1 225 019
III	P	144,9	109,4	26,1	3,8	5,7	22,8	1,9	1,7	1,4	19,6	97,5	86,7	24,1	2,0	4,2	1 234 769
IV	P	141,4	106,3	25,9	3,4	5,9	21,0	2,2	1,5	1,4	19,7	95,5	85,2	23,7	1,9	4,4	1 245 331
20 *I*	A	...	...	...	...	...	...	...	...	...	19,9	98,9	88,5	24,1	1,8	4,4	1 237 507

Véanse notas al final del capítulo.

11.6 Deuda según el Protocolo de Déficit Excesivo (PDE) y activos financieros frente a Administraciones Públicas. Importes

Millones de euros

		Deuda según el PDE de Administraciones Públicas (consolidada) (a)	Administración Central			Comunidades Autónomas			Corporaciones Locales			Administraciones de Seguridad Social		
			Deuda según el PDE	Activos financieros frente a Administraciones Públicas(FLA, FFPP y Prestamo a Administraciones de Seguridad Social) (b)	Deuda neta de activos financieros frente a Administraciones Públicas	Deuda según el PDE	Activos financieros frente a Administraciones Públicas	Deuda neta de activos financieros frente a Administraciones Públicas	Deuda según el PDE	Activos financieros frente a Administra- Públicas	Deuda neta de activos financieros frente a Administraciones Públicas	Deuda según el PDE	Activos financieros frente a Administraciones Públicas(Fondo de Reserva de la Seguridad Social y resto) (c)	Deuda neta de activos financieros frente a Administraciones Públicas
		10+13 1=4+7+	2	3	4=2-3	5	6	7=5-6	8	9	10=8-9	11	12	13=11-12
00		374 557	314 814	17 169	297 645	39 474	-	39 474	19 793	-	19 793	18 832	1 187	17 645
01		378 883	315 490	17 169	298 321	43 706	-	43 706	20 170	-	20 170	18 704	2 018	16 686
02		384 145	321 575	17 169	304 406	46 471	-	46 471	21 522	-	21 522	18 577	6 831	11 747
03		382 775	320 503	17 169	303 335	49 028	-	49 028	22 914	-	22 914	18 450	10 952	7 498
04		389 888	331 939	17 169	314 771	52 054	-	52 054	24 153	-	24 153	18 323	19 412	-1 089
05		393 479	331 797	17 169	314 628	57 880	-	57 880	25 535	-	25 535	18 246	22 810	-4 564
06		392 132	326 369	17 169	309 200	59 126	-	59 126	27 534	-	27 534	18 169	21 897	-3 728
07		384 662	318 869	17 169	301 701	61 960	-	61 960	29 385	-	29 385	17 169	25 551	-8 383
08		440 621	368 860	17 169	351 691	74 497	-	74 497	31 775	-	31 775	17 169	34 511	-17 342
09		569 535	487 670	17 169	470 501	93 270	-	93 270	34 700	-	34 700	17 169	46 105	-28 937
10		649 153	551 186	17 724	533 462	124 239	-	124 239	35 453	-	35 453	17 169	61 170	-44 001
11		743 043	623 792	18 003	605 789	145 879	-	145 879	36 819	-	36 819	17 169	62 613	-45 444
12		889 909	761 163	61 833	699 329	189 183	-	189 183	44 003	-	44 003	17 188	59 794	-42 606
13		977 312	849 445	90 557	758 887	210 520	-	210 520	42 109	-	42 109	17 187	51 392	-34 205
14		1 039 388	901 393	114 599	786 794	237 941	-	237 941	38 329	-	38 329	17 188	40 864	-23 676
15		1 070 079	939 284	151 445	787 839	263 259	74	263 185	35 109	3	35 106	17 188	33 239	-16 051
16		1 104 554	968 364	174 159	794 205	276 995	6	276 989	32 197	5	32 191	17 173	16 004	1 169
17		1 145 097	1 011 456	201 706	809 750	288 118	6	288 112	29 034	1	29 033	27 393	9 191	18 202
18 *IV*	P	1 173 348	1 047 250	228 137	819 113	293 394	5	293 389	25 780	1	25 779	41 194	6 127	35 067
19 *I*	P	1 196 667	1 066 029	229 174	836 856	296 925	5	296 920	25 971	1	25 970	43 068	6 146	36 922
II	P	1 207 432	1 072 015	235 104	836 911	300 632	5	300 626	26 233	1	26 232	48 693	5 031	43 662
III	P	1 203 819	1 070 283	240 223	830 060	298 076	5	298 071	25 244	1	25 244	52 445	2 001	50 444
IV	P	1 188 867	1 061 239	242 695	818 544	295 083	5	295 077	23 237	1	23 236	55 024	3 014	52 010
20 *I*	A	1 224 161	1 094 947	243 579	851 368	297 866	5	297 860	22 878	1	22 877	55 025	2 969	52 056

Véanse notas al final del capítulo.

11. ADMINISTRACIONES PÚBLICAS

11.7 Deuda según el Protocolo de Déficit Excesivo (PDE) y activos financieros frente a Administraciones Públicas. Porcentajes del PIB pm

Porcentajes

		Deuda según el PDE de Administracio-Públicas (consolidada) (a)	Administración Central			Comunidades Autónomas			Corporaciones Locales			Administraciones de Seguridad Social		
			Deuda según el PDE	Activos financieros frente a Administraciones Públicas(FLA, FFPP y Prestamo a Administraciones de Seguridad Social) (b)	Deuda neta de activos financieros frente a Administraciones Públicas	Deuda según el PDE	Activos financieros frente a Administraciones Públicas	Deuda neta de activos financieros frente a Administraciones Públicas	Deuda según el PDE	Activos financieros frente a Administra-Públicas	Deuda neta de activos financieros frente a Administraciones Públicas	Deuda según el PDE	Activos financieros frente a Administraciones Públicas (Fondo de Reserva de la Seguridad Social y resto (c)	Deuda neta de activos financieros frente a Adminitraciones Públicas
		10+13 1=4+7+	2	3	4=2-3	5	6	7=5-6	8	9	10=8-9	11	12	13=11-12
00		57,8	48,6	2,7	45,9	6,1	-	6,1	3,1	-	3,1	2,9	0,2	2,7
01		54,0	45,0	2,4	42,6	6,2	-	6,2	2,9	-	2,9	2,7	0,3	2,4
02		51,2	42,9	2,3	40,6	6,2	-	6,2	2,9	-	2,9	2,5	0,9	1,6
03		47,7	39,9	2,1	37,8	6,1	-	6,1	2,9	-	2,9	2,3	1,4	0,9
04		45,4	38,6	2,0	36,6	6,1	-	6,1	2,8	-	2,8	2,1	2,3	-0,1
05		42,4	35,8	1,9	33,9	6,2	-	6,2	2,8	-	2,8	2,0	2,5	-0,5
06		39,1	32,5	1,7	30,8	5,9	-	5,9	2,7	-	2,7	1,8	2,2	-0,4
07		35,8	29,6	1,6	28,1	5,8	-	5,8	2,7	-	2,7	1,6	2,4	-0,8
08		39,7	33,2	1,5	31,7	6,7	-	6,7	2,9	-	2,9	1,5	3,1	-1,6
09		53,3	45,6	1,6	44,0	8,7	-	8,7	3,2	-	3,2	1,6	4,3	-2,7
10		60,5	51,4	1,7	49,7	11,6	-	11,6	3,3	-	3,3	1,6	5,7	-4,1
11		69,9	58,6	1,7	56,9	13,7	-	13,7	3,5	-	3,5	1,6	5,9	-4,3
12		86,3	73,8	6,0	67,8	18,3	-	18,3	4,3	-	4,3	1,7	5,8	-4,1
13		95,8	83,3	8,9	74,4	20,6	-	20,6	4,1	-	4,1	1,7	5,0	-3,4
14		100,7	87,3	11,1	76,2	23,1	-	23,1	3,7	-	3,7	1,7	4,0	-2,3
15		99,3	87,2	14,1	73,1	24,4	0,0	24,4	3,3	0,0	3,3	1,6	3,1	-1,5
16		99,2	86,9	15,6	71,3	24,9	0,0	24,9	2,9	0,0	2,9	1,5	1,4	0,1
17		98,6	87,1	17,4	69,7	24,8	0,0	24,8	2,5	0,0	2,5	2,4	0,8	1,6
18 *III*	P	98,9	88,1	18,5	69,6	24,6	0,0	24,6	2,4	0,0	2,4	2,9	0,6	2,4
IV	P	97,6	87,1	19,0	68,1	24,4	0,0	24,4	2,1	0,0	2,1	3,4	0,5	2,9
19 *I*	P	98,6	87,8	18,9	69,0	24,5	0,0	24,5	2,1	0,0	2,1	3,5	0,5	3,0
II	P	98,6	87,5	19,2	68,3	24,5	0,0	24,5	2,1	0,0	2,1	4,0	0,4	3,6
III	P	97,5	86,7	19,5	67,2	24,1	0,0	24,1	2,0	0,0	2,0	4,2	0,2	4,1
IV	P	95,5	85,2	19,5	65,7	23,7	0,0	23,7	1,9	0,0	1,9	4,4	0,2	4,2
20 *I*	A	98,9	88,5	19,7	68,8	24,1	0,0	24,1	1,8	0,0	1,8	4,4	0,2	4,2

Véanse notas al final del capítulo.

11. ADMINISTRACIONES PÚBLICAS

11.8 Conciliación entre la necesidad de financiación y la variación de la deuda elaborada según el Protocolo de Déficit Excesivo (PDE). Importes

INE, IGAE y Banco de España

Millones de euros

		Variación de la deuda elaborada según el PDE (a)	Necesidad(+) o Capac.(-) de financiación	Adquisiciones netas de activos financieros (b)(c)			Ajustes (b)							
				Total	Frente a Administraciones Públicas	Resto	Total	Otras cuentas pendientes de pago			Otras operaciones financieras frente a Administraciones Públicas	Por variaciones en el tipo de cambio	Otros cambios en volumen de la deuda (d)	Otros ajustes (e)
								Total	Frente a Administraciones Públicas	Resto				
		1=2+3+6	2	3=4+5	4	5	11+12+13 6=7+10+	7=8+9	8	9	10	11	12	13
00		12 334	7 520	9 898	282	9 617	-5 085	-6 042	388	-6 429	-669	-37	-	1 664
01		4 326	3 189	-1 022	626	-1 648	2 159	3 222	54	3 168	-680	-199	-	-184
02		5 262	2 374	15 272	4 822	10 451	-12 384	-4 635	-8	-4 627	-4 814	-1 084	-1 647	-205
03		-1 370	3 009	1 519	5 409	-3 889	-5 899	-1 046	-1 313	268	-4 095	-793	-	35
04		7 113	941	19 011	8 105	10 905	-12 839	-1 295	325	-1 620	-8 430	-727	-	-2 387
05		3 591	-11 421	26 281	4 696	21 585	-11 269	-7 855	-1 363	-6 492	-3 333	64	-	-145
06		-1 347	-21 322	29 848	-410	30 257	-9 873	-10 687	-541	-10 146	951	-178	-	42
07		-7 470	-20 287	27 488	4 216	23 272	-14 671	-10 215	-630	-9 585	-3 586	-166	-295	-410
08		55 959	50 731	21 171	9 647	11 523	-15 943	-5 714	-707	-5 007	-8 940	-352	-63	-873
09		128 914	120 576	34 802	10 902	23 900	-26 464	-7 766	722	-8 487	-11 623	-129	-48	-6 897
10		79 617	102 193	8 072	23 627	-15 555	-30 648	-14 641	-8 336	-6 305	-15 291	72	-967	179
11		93 891	103 606	19 726	22 948	-3 222	-29 442	-31 930	-21 145	-10 785	-1 803	337	849	3 105
12		146 866	110 696	116 077	100 792	15 284	-79 906	27 861	3 544	24 316	-104 337	313	-1 300	-2 444
13		87 403	71 791	47 849	56 647	-8 798	-32 238	7 202	2 371	4 831	-59 018	281	25 332	-6 035
14		62 076	61 056	38 304	30 880	7 424	-37 283	540	1 072	-533	-31 952	113	-26	-5 958
15		30 691	55 786	14 556	27 108	-12 552	-39 651	-977	-1 803	827	-25 305	-256	-2	-13 112
16		34 475	47 953	-14 071	-3 694	-10 376	592	6 780	2 748	4 032	946	-81	126	-7 178
17		40 543	35 138	36 199	20 967	15 232	-30 794	-5 573	508	-6 082	-21 475	27	-	-3 772
18	P	28 251	30 495	29 401	19 050	10 351	-31 646	-6 727	3 745	-10 472	-22 795	-51	-	-2 072
19	A	15 519	35 195	3 432	10 575	-7 143	-23 108	-3 435	1 906	-5 341	-12 481	-67	-3 615	-3 511
19 *I*	P	23 318	3 915	14 530	3 668	10 862	4 874	9 806	-2 942	12 747	-726	-13	-3 615	-577
II	P	10 765	22 384	5 072	3 348	1 724	-16 690	-8 682	2 691	-11 374	-6 039	-48	-	-1 920
III	P	-3 613	-9 158	3 074	2 070	1 004	2 472	5 310	0	5 310	-2 071	23	-	-791
IV	A	-14 952	18 054	-19 243	1 489	-20 732	-13 763	-9 868	2 155	-12 023	-3 645	-28	-	-222

Véanse notas al final del capítulo.

11.9 Conciliación entre la necesidad de financiación y la variación de la deuda elaborada según el Protocolo de Déficit Excesivo (PDE). Porcentajes del PIB pm

INE, IGAE y Banco de España

Porcentajes

		Variación de la deuda elaborada según el PDE (a)	Necesidad(+) o Capac.(-) de financiación	Adquisiciones netas de activos financieros (b)(c)			Ajustes (b)							
				Total	Frente a Administraciones Públicas	Resto	Total	Otras cuentas pendientes de pago			Otras operaciones financieras frente a Administraciones Públicas	Por variaciones en el tipo de cambio	Otros cambios en volumen de la deuda (d)	Otros ajustes (e)
								Total	Frente a Administraciones Públicas	Resto				
		1=2+3+6	2	3=4+5	4	5	6=7+10+11+12+13	7=8+9	8	9	10	11	12	13
00		1,9	1,2	1,5	0,0	1,5	-0,8	-0,9	0,1	-1,0	-0,1	-0,0	-	0,3
01		0,6	0,5	-0,1	0,1	-0,3	0,3	0,5	0,0	0,5	-0,1	-0,0	-	-0,0
02		0,7	0,3	2,0	0,7	1,4	-1,7	-0,6	-0,0	-0,6	-0,6	-0,1	-0,2	-0,0
03		-0,2	0,4	0,2	0,7	-0,5	-0,7	-0,1	-0,2	0,0	-0,5	-0,1	-	0,0
04		0,8	0,1	2,2	1,0	1,3	-1,5	-0,2	0,0	-0,2	-1,0	-0,1	-	-0,3
05		0,4	-1,2	2,8	0,5	2,4	-1,2	-0,8	-0,1	-0,7	-0,4	0,0	-	-0,0
06		-0,1	-2,1	3,0	-0,0	3,1	-1,0	-1,1	-0,0	-1,0	0,1	-0,0	-	0,0
07		-0,7	-1,9	2,6	0,4	2,3	-1,4	-0,9	-0,1	-0,9	-0,3	-0,0	-0,0	-0,0
08		5,0	4,6	1,9	0,9	1,0	-1,4	-0,5	-0,1	-0,5	-0,8	-0,0	-0,0	-0,1
09		12,1	11,3	3,3	1,0	2,2	-2,5	-0,7	0,1	-0,8	-1,1	-0,0	-0,0	-0,6
10		7,4	9,5	0,8	2,2	-1,5	-2,9	-1,4	-0,8	-0,6	-1,4	0,0	-0,1	0,0
11		8,8	9,7	1,9	2,2	-0,3	-2,8	-3,0	-2,0	-1,0	-0,2	0,0	0,1	0,3
12		14,2	10,7	11,3	9,7	1,5	-7,7	2,7	0,3	2,3	-10,1	0,0	-0,1	-0,2
13		8,6	7,0	4,7	5,5	-0,9	-3,2	0,7	0,2	0,5	-5,8	0,0	2,5	-0,6
14		6,0	5,9	3,7	3,0	0,7	-3,6	0,1	0,1	-0,0	-3,1	0,0	-0,0	-0,6
15		2,8	5,2	1,4	2,6	-1,2	-3,7	-0,1	-0,2	0,1	-2,3	-0,0	-0,0	-1,2
16		3,1	4,3	-1,3	-0,3	-0,9	0,1	0,6	0,3	0,4	0,1	-0,0	0,0	-0,6
17		3,5	3,0	3,1	1,8	1,4	-2,7	-0,5	0,0	-0,5	-1,8	0,0	-	-0,3
18	P	2,3	2,5	2,4	1,6	0,9	-2,6	-0,6	0,3	-0,9	-1,9	-0,0	-	-0,2
19	A	1,2	2,8	0,3	0,9	-0,5	-1,9	-0,3	0,2	-0,4	-1,0	-0,0	-0,3	-0,3
19 *I*	P	1,9	0,3	1,2	0,3	0,9	0,4	0,8	-0,2	1,1	-0,1	-0,0	-0,3	-0,0
II	P	0,9	1,8	0,4	0,3	0,1	-1,3	-0,7	0,2	-0,9	-0,5	-0,0	-	-0,2
III	P	-0,3	-0,7	0,2	0,2	0,1	0,2	0,4	0,0	0,4	-0,2	0,0	-	-0,1
IV	A	-1,2	1,4	-1,5	0,1	-1,7	-1,1	-0,8	0,2	-1,0	-0,3	-0,0	-	-0,0

Véanse notas al final del capítulo.

11.10 Adquisición neta de activos financieros

Millones de euros

		Total	Por instrumentos										Por sectores de contrapartida		
			Efectivo y depósitos		Valores representativos de deuda			Préstamos	Participaciones en el capital y en fondos de inversión	Sistemas de seguros, de pensiones y de garantías estandarizadas	Derivados financieros	Otras cuentas pendientes de cobro	Residentes		Resto del mundo
			Total	Del cual: Depósitos en el Banco de España	Total	A corto plazo	A largo plazo							Del cual: Frente a Administraciones Públicas	
		1=2+4+7+8+9+10+11	2	3	4=5+6	5	6	7	8	9	10	11	12	13	14
01		-1 022	-2 496	-17 060	782	75	708	1 229	-3 648	-	-131	3 243	-1 294	626	272
02		15 272	8 116	1 785	4 708	189	4 519	1 354	-1 799	-	-164	3 057	14 899	4 822	373
03		1 519	-4 203	1 767	4 091	-298	4 389	1 085	193	-	-171	523	1 549	5 409	-30
04		19 011	6 131	-1 817	9 358	1 019	8 339	1 586	-443	-	-123	2 502	17 883	8 105	1 128
05		26 281	11 377	-695	7 928	508	7 419	197	463	-	-7	6 323	22 161	4 696	4 120
06		29 848	13 343	1 780	9 545	-1 372	10 917	1 283	258	-	-3	5 422	19 724	-410	10 123
07		27 488	12 168	2 973	9 748	527	9 221	2 118	504	-	-9	2 960	20 945	4 216	6 543
08		21 171	819	740	19 159	510	18 649	2 706	838	-	27	-2 379	18 153	9 647	3 017
09		34 802	17 814	12 463	6 210	-38	6 248	8 253	344	-	45	2 136	43 597	10 902	-8 795
10		8 072	-24 635	-21 896	9 842	2 525	7 317	7 079	8 251	-	-31	7 567	10 783	23 627	-2 711
11		19 726	-17 606	-3 911	-6 270	-1 506	-4 764	12 894	-480	-	37	31 151	14 321	22 948	5 405
12		116 077	7 170	3 584	-5 188	3 006	-8 194	109 438	3 484	-	165	1 008	100 804	100 792	15 272
13		47 849	-23 693	-6 893	-24 357	-3 370	-20 986	74 647	11 689	-	177	9 386	41 617	56 647	6 232
14		38 304	11 215	-2 062	-19 288	-1 863	-17 425	47 027	-1 621	-	-	970	37 308	30 880	996
15		14 556	1 528	67	-15 485	1 335	-16 820	33 792	-3 511	-	22	-1 790	19 051	27 108	-4 495
16		-14 076	-6 166	17 696	-23 939	-1 600	-22 339	20 476	-1 060	-	33	-3 420	-12 479	-3 694	-1 597
17		36 199	13 651	4 524	-6 716	3 216	-9 932	25 780	-1 315	-	-58	4 857	35 599	20 967	600
18	P	29 401	9 299	-3 974	-3 365	686	-4 051	26 250	3	-	29	-2 813	28 306	19 050	1 096
19	P	3 418	-7 381	-4 534	-1 339	-2 205	865	13 284	-167	-	38	-1 016	3 637	10 562	-219
20	A	17 564	25 495	30 994	-426	-2	-424	-43	269	-	-6	-7 726	19 725	1 244	-2 161
19 *II*	P	5 070	-1 580	-6 049	245	-1 001	1 246	5 812	167	-	13	412	5 088	3 348	-18
III	P	3 059	5 418	4 653	-2 840	-2 257	-582	5 237	-14	-	15	-4 757	2 765	2 055	294
IV	P	-19 240	-27 235	-22 703	1 193	1 058	135	2 506	-410	-	16	4 690	-20 444	1 491	1 204
20 *I*	A	17 564	25 495	30 994	-426	-2	-424	-43	269	-	-6	-7 726	19 725	1 244	-2 161

11.11 Pasivos netos contraídos

Millones de euros

		Total	Por instrumentos										Por sectores de contrapartida		
			Efectivo y depósitos	Valores representativos de deuda			Préstamos			Participaciones en el capital y en fondos de inversión	Sistemas de seguros, de pensiones y de garantías estandarizadas	Derivados financieros	Otras cuentas pendientes de pago	Residentes		Resto del mundo
				Total	A corto plazo	A largo plazo	Total	A corto plazo	A largo plazo						Del cual: Frente a Administraciones Públicas	
		1=2+3+6+9+10+11+12	2	3	4	5	6	7	8	9	10	11	12	13	14	15
01		2 444	-73	5 259	-5	5 265	480	990	-510	-	-	-	-3 222	-9 192	626	11 636
02		17 656	1 260	10 986	2 759	8 227	776	-784	1 561	-	-	-	4 635	7 804	4 822	9 852
03		4 891	173	2 806	871	1 935	867	493	374	-	-	-	1 046	13 559	5 409	-8 668
04		19 490	236	10 078	-366	10 443	7 881	47	7 835	-	-	-	1 295	-7 887	8 105	27 377
05		15 410	255	7 313	-3 689	11 002	-12	-1 987	1 974	-	-	-	7 855	12 398	4 696	3 012
06		7 446	266	-3 892	-1 098	-2 793	384	292	91	-	-	-	10 687	-3 386	-410	10 831
07		6 521	243	-4 701	14 860	-19 560	764	69	695	-	-	-	10 215	19 349	4 216	-12 828
08		71 572	113	52 603	26 818	25 785	13 142	3 161	9 981	-	-	-	5 714	55 969	9 647	15 603
09		155 642	48	132 957	33 875	99 082	12 620	1 686	10 934	2 250	-	-	7 766	98 941	10 902	56 701
10		109 372	116	75 706	-15 184	90 889	18 909	-1 337	20 247	-	-	-	14 641	82 527	23 627	26 845
11		124 200	101	75 357	3 360	71 997	16 811	6 794	10 018	-	-	-	31 930	131 981	22 948	-7 781
12		226 695	-4	65 990	-9 658	75 648	188 569	-93	188 662	-	-	-	-27 861	167 300	100 792	59 394
13		119 422	15	83 505	15 365	68 140	43 104	-3 060	46 164	-	-	-	-7 202	43 168	56 647	76 254
14		98 606	151	50 933	-3 033	53 966	48 061	-459	48 520	-	-	-	-540	43 158	30 880	55 448
15		69 453	209	51 033	4 678	46 355	17 234	-381	17 615	-	-	-	977	5 036	27 108	64 417
16		33 711	191	30 655	129	30 526	9 651	-1 753	11 404	-	-	-	-6 786	36 756	-3 694	-3 045
17		71 733	215	51 973	-3 446	55 419	13 972	-641	14 613	-	-	-	5 573	46 646	20 967	25 087
18	P	59 744	245	41 139	-8 445	49 585	11 632	-1 121	12 753	-	-	-	6 727	32 427	19 050	27 318
19	P	38 820	169	22 557	-8 796	31 353	12 300	-848	13 148	-	370	-	3 424	-14 654	10 562	53 474
20	A	26 258	38	29 861	96	29 766	6 804	6 535	269	-	-99	-	-10 347	5 803	1 244	20 455
19 *II*	P	27 269	61	9 540	-5 706	15 245	8 981	1 383	7 598	-	2	-	8 684	3 293	3 348	23 976
III	P	-5 427	60	-1 667	-3 669	2 002	1 089	-2 154	3 242	-	402	-	-5 311	-21 387	2 055	15 960
IV	P	-1 643	26	-10 455	2 316	-12 771	-1 076	-1 525	449	-	6	-	9 857	-3 212	1 491	1 569
20 *I*	A	26 258	38	29 861	96	29 766	6 804	6 535	269	-	-99	-	-10 347	5 803	1 244	20 455

11.12 Deuda según el Protocolo de Déficit Excesivo (PDE) por instrumentos

Millones de euros y porcentajes

		Total		Efectivo y depósitos	Valores representativos de deuda			Préstamos			Pro memoria: Deuda según el PDE en poder de Administraciones Públicas (a)
			Porcentajes del PIB pm		Total	A corto plazo	A largo plazo	Total	A corto plazo	A largo plazo	
		1=3+4+7	2	3	4=5+6	5	6	7=8+9	8	9	10
00		374 557	57,8	2 595	314 607	13 281	301 326	57 356	5 809	51 547	18 355
01		378 883	54,0	2 522	318 532	13 132	305 400	57 830	6 799	51 031	19 187
02		384 145	51,2	2 134	323 779	15 702	308 076	58 232	6 014	52 218	23 999
03		382 775	47,7	2 307	321 441	16 671	304 771	59 027	6 507	52 519	28 120
04		389 888	45,4	2 543	320 460	15 284	305 176	66 885	6 554	60 331	36 581
05		393 479	42,4	2 798	323 784	11 077	312 707	66 897	4 567	62 330	39 978
06		392 132	39,1	3 064	321 797	11 379	310 418	67 272	4 859	62 412	39 066
07		384 662	35,8	3 307	313 618	26 031	287 587	67 737	4 928	62 809	42 720
08		440 621	39,7	3 420	356 381	52 692	303 690	80 820	8 089	72 731	51 679
09		569 535	53,3	3 468	472 678	86 102	386 576	93 390	9 775	83 615	63 274
10		649 153	60,5	3 584	533 300	68 897	464 403	112 269	8 438	103 831	79 265
11		743 043	69,9	3 685	609 419	74 185	535 234	129 939	15 232	114 707	81 061
12		889 909	86,3	3 681	668 295	60 576	607 718	217 934	15 139	202 795	186 623
13		977 312	95,8	3 696	759 391	78 861	680 530	214 224	12 078	202 146	231 327
14		1 039 388	100,7	3 847	819 454	77 415	742 039	216 087	11 620	204 468	244 502
15		1 070 079	99,3	4 056	869 444	80 594	788 850	196 578	11 239	185 340	210 652
16		1 104 554	99,2	4 247	916 672	82 242	834 430	183 635	9 485	174 149	211 510
17		1 145 097	98,6	4 462	970 547	75 536	895 011	170 089	8 844	161 244	229 746
18 *II*	P	1 165 972	98,6	4 568	994 915	65 730	929 185	166 488	12 102	154 386	245 023
III	P	1 177 749	98,9	4 661	1 009 791	65 050	944 742	163 296	9 937	153 359	244 078
IV	P	1 173 348	97,6	4 707	1 013 385	66 422	946 963	155 256	7 724	147 532	252 624
19 *I*	P	1 196 667	98,6	4 729	1 034 336	64 702	969 635	157 601	9 171	148 430	256 555
II	P	1 207 432	98,6	4 790	1 042 026	64 520	977 506	160 615	10 554	150 061	262 514
III	P	1 203 819	97,5	4 851	1 042 422	64 689	977 733	156 546	8 401	148 146	264 573
IV	P	1 188 867	95,5	4 876	1 031 024	66 735	964 290	152 966	6 876	146 091	268 193
20 *I*	A	1 224 161	98,9	4 915	1 060 520	67 241	993 280	158 726	13 410	145 315	265 887

Véanse notas al final del capítulo.

11. ADMINISTRACIONES PÚBLICAS

11.13 Deuda según el Protocolo de Déficit Excesivo (PDE) por sectores de contrapartida, monedas y plazos residuales

Millones de euros

		Total	Por sectores de contrapartida					Por monedas		Por plazos residuales			
			Sectores residentes				Resto del mundo	Euros	Otras monedas distintas del euro	Hasta 1 año		A más de 1 año	
			Total	Instituciones financieras	Del cual: Banco de España	Resto sectores residentes				Valores representativos de deuda	Préstamos, efectivo y depósitos	Valores representativos de deuda	Préstamos
		1=2+6	2=3+5	3	4	5	6	7	8	9	10	11	12
00		374 557	231 122	187 476	14 450	43 646	143 436	364 220	10 338	66 685	9 032	247 922	50 918
01		378 883	222 907	181 924	13 952	40 983	155 976	369 057	9 827	62 799	9 949	255 733	50 402
02		384 145	217 550	184 546	16 305	33 004	166 595	376 268	7 877	73 103	8 747	250 675	51 620
03		382 775	230 409	191 760	18 626	38 649	152 366	375 862	6 913	69 055	9 412	252 387	51 922
04		389 888	213 735	172 904	20 029	40 831	176 153	384 732	5 156	66 889	9 695	253 571	59 733
05		393 479	206 417	173 202	21 023	33 215	187 062	389 387	4 092	64 500	7 962	259 284	61 733
06		392 132	195 552	159 170	19 013	36 382	196 580	389 086	3 046	64 172	8 521	257 625	61 815
07		384 662	200 981	163 411	18 292	37 570	183 681	382 202	2 460	65 692	8 826	247 926	62 218
08		440 621	233 304	180 843	20 342	52 461	207 317	437 652	2 969	85 776	12 099	270 606	72 141
09		569 535	323 548	247 277	23 263	76 271	245 987	565 410	4 125	123 178	13 832	349 500	83 026
10		649 153	371 448	269 194	26 106	102 254	277 705	645 128	4 024	129 079	12 609	404 221	103 243
11		743 043	475 958	336 037	35 313	139 921	267 085	739 298	3 745	139 944	19 504	469 475	114 120
12		889 909	556 284	395 924	37 602	160 360	333 625	886 410	3 499	145 481	19 406	522 814	202 209
13		977 312	600 286	425 600	37 852	174 687	377 025	973 899	3 413	168 677	28 405	590 714	189 516
14		1 039 388	606 041	460 895	40 280	145 146	433 347	1 036 650	2 738	176 566	16 514	642 888	203 421
15		1 070 079	591 754	461 829	88 919	129 925	478 325	1 067 737	2 343	170 554	15 599	698 890	185 036
16		1 104 554	607 842	589 792	143 139	18 049	496 712	1 102 644	1 910	166 319	13 835	750 353	174 046
17		1 145 097	629 581	622 123	203 910	7 457	515 517	1 143 400	1 698	161 340	13 421	809 206	161 130
18 *IV*	P	1 173 348	640 090	636 742	226 889	3 348	533 258	1 171 830	1 518	164 888	19 373	848 497	140 590
19 *I*	P	1 196 667	653 381	650 067	226 316	3 314	543 285	1 195 273	1 393	172 361	21 912	861 976	140 418
II	P	1 207 432	637 778	635 327	223 339	2 451	569 654	1 206 067	1 365	172 379	24 138	869 647	141 268
III	P	1 203 819	622 522	620 089	221 436	2 434	581 297	1 202 459	1 360	168 734	21 195	873 688	140 203
IV	P	1 188 867	606 009	603 734	222 302	2 275	582 859	1 187 530	1 338	156 711	21 354	874 313	136 489
20 *I*	A	1 224 161	...	...	...	...	...	1 222 846	1 315	149 689	28 666	910 832	134 975

Véanse notas al final del capítulo.

11. EMPRESAS PÚBLICAS

11.14 Deuda por Administraciones Públicas propietarias de las Empresas Públicas no incluidas en el sector Administraciones Públicas (a)

Millones de euros y porcentajes

		Importes					Porcentajes del PIB pm					Pro memoria: PIB pm (b)
		Total	Administración Central	Comunidades Autónomas	Corporaciones Locales	Administraciones de Seguridad Social	Total	Administración Central	Comunidades Autónomas	Corporaciones Locales	Administraciones de Seguridad Social	
		1=2a5	2	3	4	5	6= 7a10	7	8	9	10	11
00		14 961	10 131	2 832	1 997	-	2,3	1,6	0,4	0,3	-	647 851
01		15 558	9 874	3 443	2 242	-	2,2	1,4	0,5	0,3	-	700 993
02		16 705	9 695	4 557	2 453	-	2,2	1,3	0,6	0,3	-	749 552
03		20 576	11 408	6 184	2 983	-	2,6	1,4	0,8	0,4	-	802 266
04		19 081	9 292	6 561	3 228	-	2,2	1,1	0,8	0,4	-	859 437
05		20 827	10 961	6 233	3 633	-	2,2	1,2	0,7	0,4	-	927 357
06		25 091	13 549	7 629	3 914	-	2,5	1,3	0,8	0,4	-	1 003 823
07		31 052	17 069	9 138	4 845	-	2,9	1,6	0,8	0,5	-	1 075 539
08		35 649	20 519	9 382	5 747	-	3,2	1,8	0,8	0,5	-	1 109 541
09		43 464	24 219	11 366	7 878	-	4,1	2,3	1,1	0,7	-	1 069 323
10		48 684	28 658	10 958	9 068	-	4,5	2,7	1,0	0,8	-	1 072 709
11		49 188	31 677	9 551	7 960	-	4,6	3,0	0,9	0,7	-	1 063 763
12		47 472	33 436	7 106	6 930	-	4,6	3,2	0,7	0,7	-	1 031 099
13		45 824	33 270	6 133	6 421	-	4,5	3,3	0,6	0,6	-	1 020 348
14		43 546	33 054	5 520	4 972	-	4,2	3,2	0,5	0,5	-	1 032 158
15		43 042	32 876	4 997	5 170	-	4,0	3,1	0,5	0,5	-	1 077 590
16		39 419	30 589	4 457	4 373	-	3,5	2,7	0,4	0,4	-	1 113 840
17		37 554	30 052	3 750	3 752	-	3,2	2,6	0,3	0,3	-	1 161 878
18 *II*	P	36 836	30 048	3 370	3 419	-	3,1	2,5	0,3	0,3	-	1 182 119
III	P	36 735	29 848	3 257	3 630	-	3,1	2,5	0,3	0,3	-	1 190 811
IV	P	36 127	29 380	3 260	3 487	-	3,0	2,4	0,3	0,3	-	1 202 193
19 *I*	P	35 465	28 942	3 105	3 418	-	2,9	2,4	0,3	0,3	-	1 213 614
II	P	35 634	29 180	3 044	3 410	-	2,9	2,4	0,2	0,3	-	1 225 019
III	P	35 292	29 159	2 814	3 319	-	2,9	2,4	0,2	0,3	-	1 234 769
IV	P	35 365	29 319	2 781	3 264	-	2,8	2,4	0,2	0,3	-	1 245 331
20 *I*	A	36 223	30 199	2 749	3 275	-	2,9	2,4	0,2	0,3	-	1 237 507

Véanse notas al final del capítulo.

Secretaría General del Tesoro y Política Financiera e IGAE *Millones de euros*

	Saldo	Ingresos líquidos procedentes de la Unión Europea										Pagos líquidos a la Unión Europea				
		Total	FEAGA (a)	FEADER (a)	FEP (b)	FEOGA Garantía (a)	FEOGA Orientación IFOP (a)(b)	FEDER	FSE	Fondo de Cohesión	Otros	Total	Recursos propios tradicionales	Recurso IVA	Recurso PNB/ RNB	Otros
	1=2-12	2=3a11	3	4	5	6	7	8	9	10	11	12=13a16	13	14	15	16
06	2 360	12 635	-	-	-	6 655	1 095	2 214	1 251	1 283	137	10 275	1 198	2 374	6 547	157
07	2 167	12 052	-	-	-	5 712	1 024	2 761	1 691	813	50	9 884	1 290	2 488	5 937	169
08	1 018	11 255	5 476	977	8	-	482	2 713	720	741	139	10 237	1 190	2 579	6 280	188
09	30	11 125	6 068	618	9	-	62	2 485	989	801	95	11 095	1 002	1 528	8 362	203
10	2 000	12 005	5 925	858	3	-	198	2 788	526	1 920	-214	10 004	1 158	760	7 868	218
11	1 197	12 575	5 807	981	7	-	244	2 940	1 590	854	153	11 378	1 170	1 964	8 001	242
12	2 693	13 283	5 785	818	8	-	178	4 037	1 434	844	179	10 590	1 085	1 317	7 966	222
13	1 100	12 726	5 811	1 039	7	-	351	3 890	870	648	112	11 625	993	1 292	9 064	277
14	-1 616	10 540	5 489	964	9	-	222	2 535	593	625	103	12 156	1 136	1 323	9 414	283
15	2 307	12 934	5 584	1 169	-	-	165	4 370	1 095	256	294	10 627	1 319	1 314	7 727	268
16	-702	10 307	5 494	901	-	-	124	2 519	1 245	15	9	11 009	1 439	1 375	7 817	378
17	-3 246	7 521	5 435	664	-	-	54	253	932	-	182	10 767	1 605	1 613	7 138	411
18	-431	11 251	5 468	897	-	-	62	3 241	1 144	173	267	11 682	1 536	1 692	8 051	404
19	-1 578	10 613	5 663	1 160	-	-	167	1 697	1 743	-	183	12 192	1 585	1 599	8 622	385
19 *E-M*	2 037	8 109	4 598	666	-	-	82	1 298	1 386	-	80	6 072	641	804	4 467	159
20 *E-M*	1 921	8 446	4 741	688	-	-	68	1 920	915	-	113	6 526	602	930	4 840	155
19 *Jun*	-400	393	258	10	-	-	2	101	14	-	7	793	124	125	535	10
Jul	-936	213	74	93	-	-	6	0	35	-	5	1 149	143	134	745	128
Ago	-272	723	290	180	-	-	1	58	133	-	61	995	117	134	745	-
Sep	-951	76	54	-	-	-	0	2	6	-	12	1 027	148	134	745	0
Oct	-997	26	5	-	-	-	1	0	28	-	-8	1 023	129	134	745	16
Nov	-347	190	56	-	-	-	26	96	1	-	12	537	137	67	262	71
Dic	288	883	329	211	-	-	48	141	141	-	14	595	147	67	380	1
20 *Ene*	1 659	3 759	2 554	-	-	-	0	899	297	-	9	2 100	118	295	1 537	151
Feb	1 740	2 958	1 787	575	-	-	37	390	98	-	72	1 217	118	177	922	-
Mar	-143	541	33	-	-	-	0	300	189	-	20	685	135	89	461	0
Abr	-260	786	177	-	-	-	31	331	241	-	4	1 046	130	148	768	-
May	-1 075	402	190	114	-	-	0	-	90	-	8	1 478	100	221	1 152	3

Véanse notas al final del capítulo.

NOTAS A LOS CUADROS DEL CAPÍTULO 11. ADMINISTRACIONES PÚBLICAS

Cuadro 11.1
a. Pasivos emitidos por Administraciones Públicas en poder de otras Administraciones Públicas, otras cuentas pendientes de pago y ajustes por diferencias entre el valor de mercado y el valor nominal de los pasivos, la contracción de pasivos por acciones y otras participaciones (PF.5), así como otros ajustes como consecuencia de reclasificaciones de unidades institucionales y otras revisiones de información.
b. El PIB a precios de mercado se ha elaborado a partir de la serie oficial de la CNE trimestral que publica el INE agregando los últimos cuatro trimestres para cada fecha de referencia.
Nota: Pueden existir diferencias entre los datos de este cuadro y los que figuran en el cuadro 2.9, por revisiones posteriores al envío de la Notificación PDE a la Comisión Europea.

Cuadro 11.2
Nota: Los porcentajes de los trimestres se calculan: 1) cuando se dispone del PIB de los cuatro trimestres del año en cuestión se toma como referencia el PIB del año; 2) cuando no se dispone del PIB de los cuatro trimestres del año en cuestión se toma como referencia el PIB anual que resulta de agregar el PIB trimestral de los últimos cuatro trimestres.
Véanse notas al cuadro 11.1

Cuadro 11.3
Véanse notas a los cuadros 11.1 y 11.2

Cuadro 11.4
Véanse notas al cuadro 11.1

Cuadro 11.5
Véanse notas al cuadro 11.2

Cuadro 11.6
a. La deuda según el PDE del sector Administraciones Públicas no incluye los activos financieros/pasivos contraídos por Administraciones Públicas en poder de otras Administraciones Públicas (columnas 3, 6, 9 y 12)
b. Financiación realizada por el Fondo de Liquidez Autonómica (FLA), pagos realizados a proveedores por cuenta de Comunidades Autónomas y Corporaciones Locales por el Fondo de Financiación de Pagos a Proveedores (FFPP) y préstamo del Estado a la Seguridad Social.
c. Deuda emitida por el Estado en poder del Fondo de Reserva de la Seguridad Social, del Fondo de Garantía Salarial (FOGASA), de las Mutuas de Accidentes de Trabajo y Enfermedades Profesionales y del Fondo de Prevención y Rehabilitación.

Cuadro 11.7
Nota: Los porcentajes de los trimestres se calculan: 1) cuando se dispone del PIB de los cuatro trimestres del año en cuestión se toma como referencia el PIB del año; 2) cuando no se dispone del PIB de los cuatro trimestres del año en cuestión se toma como referencia el PIB anual que resulta de agregar el PIB trimestral de los últimos cuatro trimestres.
Véanse notas al cuadro 11.6

Cuadro 11.8
a. Variaciones anuales de la columna 11 del cuadro 11.1.
b. Un signo positivo significa que el concepto correspondiente contribuye a incrementar la deuda; un signo negativo, que contribuye a disminuirla.
c. Columna detallada en el cuadro 11.10.
d. Incluye efectos como los producidos por reclasificación de unidades institucionales o instrumentos financieros.
e. Incluye los ajustes por los intereses devengados menos los intereses pagados, por primas de emisión o de amortización, por la diferencia entre el nominal emitido y el efectivo captado en las emisiones a descuento, por pérdidas o ganancias de capital realizadas en la amortización anticipada de pasivos, por discrepancias entre la Capacidad (+) o Necesidad (–) de Financiación y las Operaciones Financieras Netas, y la contracción de pasivos por acciones y otras participaciones (PF.5).

Cuadro 11.9
Nota: Los porcentajes de los trimestres se calculan: 1) cuando se dispone del PIB de los cuatro trimestres del año en cuestión se toma como referencia el PIB del año; 2) Cuando no se dispone del PIB de los cuatro trimestres del año en cuestión se toma como referencia el PIB anual que resulta de agregar el PIB trimestral de los últimos cuatro trimestres.
Véanse notas al cuadro 11.8

Cuadro 11.12
a. Que ya aparecen deducidos de las columnas 3 a 9.
Nota: Pueden existir diferencias entre los datos de este cuadro y los que figuran en el cuadro 2.9 por revisiones posteriores al envío de la Notificación PDE a la Comisión Europea.

Cuadro 11.13
Nota: Pueden existir diferencias entre los datos de este cuadro y los que figuran en el cuadro 2.9, por revisiones posteriores al envío de la Notificación PDE a la Comisión Europea.

Cuadro 11.14
a. Principales organismos no administrativos, entes y empresas no clasificadas como Administraciones Públicas. La deuda de estas unidades no está sujeta al (es decir, no está incluida en el ámbito del) Protocolo de Déficit Excesivo (PDE), por lo que no se incluye en las Notificaciones a la Comisión a que se refiere ese procedimiento. En este cuadro se presenta la deuda de estas unidades para recoger su montante elaborado de forma homogénea a la deuda PDE.
b. El PIB a precios de mercado se ha elaborado a partir de la serie oficial de la CNE trimestral que publica el INE agregando los últimos cuatro trimestres para cada fecha de referencia.

Cuadro 11.15
a. Con motivo de la reforma de la Política Agraria Común (PAC) en 2004 (Reglamento (CE) 1782/2003 y desarrollos posteriores), y en virtud del Reglamento (CE) 1290/2005, se crean dos nuevos fondos europeos agrícolas, el Fondo Agrícola de Garantía (FEAGA) y el Fondo Europeo Agrícola de Desarrollo Rural (FEADER), que vienen a sustituir al anterior Fondo Europeo de Orientación y Garantía Agrícola (FEOGA) en sus dos vertientes: Garantía y Orientación.
b. Al mismo tiempo en virtud del Reglamento (CE) 1198/2006, el Instrumento Financiero de Orientación Pesquera (IFOP) ha sido sustituido por el Fondo Europeo de Pesca (FEP).

CAPÍTULO 12 ADMINISTRACIÓN CENTRAL Y ADMINISTRACIONES DE SEGURIDAD SOCIAL

12. ADMINISTRACIÓN CENTRAL

12.1 Capacidad (+) o necesidad (-) de financiación, pasivos en circulación y deuda según el Protocolo de Déficit Excesivo (PDE). Importes

Capacidad (+) o necesidad (-) de financiación: INE e IGAE. PIB pm: INE.

Millones de euros

		Capacidad (+) o Necesidad (-) de financiación	Pasivos en circulación y deuda según el PDE								Pro memoria: PIB pm (b)
			Pasivos en circulación según las Cuentas Financieras de la Economía Española	Ajustes por pasivos no incluidos en la deuda PDE, por valoración y otros (a)						Deuda según el PDE	
				Total	Deuda PDE de la Administración Central en poder de otras unidades de la Administración Central	Otras cuentas pendientes de pago			Ajustes de valoración y otros		
						Total	En poder de otras Administraciones Públicas	Resto			
		1	2	3=4+5+8	4	5=6+7	6	7	8	9=2-3	10
00		-7 867	344 627	29 813	-	11 817	260	11 557	17 996	314 814	647 851
01		-4 353	345 196	29 706	-	9 666	507	9 159	20 041	315 490	700 993
02		-3 874	361 242	39 667	-	11 741	794	10 947	27 926	321 575	749 552
03		-5 227	356 651	36 148	-	12 005	1 879	10 127	24 143	320 503	802 266
04		-8 941	375 476	43 537	-	11 932	1 792	10 140	31 605	331 939	859 437
05		4 648	379 894	48 097	-	14 201	3 093	11 108	33 896	331 797	927 357
06		8 116	365 218	38 849	-	19 296	3 695	15 601	19 553	326 369	1 003 823
07		13 262	350 143	31 274	-	21 191	4 049	17 141	10 084	318 869	1 075 539
08		-33 616	417 541	48 681	-	24 362	4 818	19 544	24 318	368 860	1 109 541
09		-100 391	548 077	60 407	-	29 534	4 034	25 500	30 873	487 670	1 069 323
10		-52 075	580 775	29 589	371	32 848	5 399	27 449	-3 629	551 186	1 072 709
11		-38 997	663 690	39 898	446	34 459	4 767	29 692	4 993	623 792	1 063 763
12		-83 415	874 254	113 092	64 995	37 787	4 619	33 168	10 309	761 163	1 031 099
13		-49 755	1 022 819	173 374	89 378	36 156	5 192	30 965	47 840	849 445	1 020 348
14		-37 205	1 163 466	262 072	89 039	42 050	7 081	34 968	130 983	901 393	1 032 158
15		-28 717	1 134 687	195 403	25 890	43 012	9 372	33 640	126 501	939 284	1 077 590
16		-28 047	1 168 776	200 411	21 335	39 756	8 626	31 130	139 321	968 364	1 113 840
17		-21 066	1 207 128	195 672	18 843	45 324	9 538	35 786	131 505	1 011 456	1 161 878
18	P	-15 920	1 242 654	195 403	18 353	49 849	7 025	42 825	127 201	1 047 250	1 202 193
19	A	-16 187	1 323 359	262 120	22 478	51 529	6 263	45 266	188 113	1 061 239	1 245 331
19 *I*	P	-6 375	1 284 645	218 615	21 229	42 720	10 049	32 671	154 667	1 066 029	1 213 614
II	P	-4 140	1 329 748	257 733	22 373	39 313	7 436	31 877	196 048	1 072 015	1 225 019
III	P	876	1 351 357	281 073	22 343	44 469	7 512	36 957	214 261	1 070 283	1 234 769
IV	A	-6 548	1 323 359	262 120	22 478	51 529	6 263	45 266	188 113	1 061 239	1 245 331

Véanse notas al final del capítulo.

12. ADMINISTRACIÓN CENTRAL

12.2 Capacidad (+) o necesidad (-) de financiación, pasivos en circulación y deuda según el Protocolo de Déficit Excesivo (PDE). Porcentajes del PIB pm

Capacidad (+) o necesidad (-) de financiación: INE e IGAE. PIBpm:INE

Porcentajes

		Capacidad (+) o Necesidad (-) de financiación	Pasivos en circulación y deuda según el PDE								Pro memoria: PIB pm (b)
			Pasivos en circulación según las Cuentas Financieras de la Economía Española	Ajustes por pasivos no incluidos en la deuda PDE, por valoración y otros (a)						Deuda según el PDE	
				Total	Deuda PDE de la Administración Central en poder de otras unidades de la Administración Central	Otras cuentas pendientes de pago			Ajustes de valoración y otros		
						Total	En poder de otras Administraciones Públicas	Resto			
		1	2	3=4+5+8	4	5=6+7	6	7	8	9=2-3	10
00		-1,2	53,2	4,6	-	1,8	0,0	1,8	2,8	48,6	647 851
01		-0,6	49,2	4,2	-	1,4	0,1	1,3	2,9	45,0	700 993
02		-0,5	48,2	5,3	-	1,6	0,1	1,5	3,7	42,9	749 552
03		-0,7	44,5	4,5	-	1,5	0,2	1,3	3,0	39,9	802 266
04		-1,0	43,7	5,1	-	1,4	0,2	1,2	3,7	38,6	859 437
05		0,5	41,0	5,2	-	1,5	0,3	1,2	3,7	35,8	927 357
06		0,8	36,4	3,9	-	1,9	0,4	1,6	1,9	32,5	1 003 823
07		1,2	32,6	2,9	-	2,0	0,4	1,6	0,9	29,6	1 075 539
08		-3,0	37,6	4,4	-	2,2	0,4	1,8	2,2	33,2	1 109 541
09		-9,4	51,3	5,6	-	2,8	0,4	2,4	2,9	45,6	1 069 323
10		-4,9	54,1	2,8	0,0	3,1	0,5	2,6	-0,3	51,4	1 072 709
11		-3,7	62,4	3,8	0,0	3,2	0,4	2,8	0,5	58,6	1 063 763
12		-8,1	84,8	11,0	6,3	3,7	0,4	3,2	1,0	73,8	1 031 099
13		-4,9	100,2	17,0	8,8	3,5	0,5	3,0	4,7	83,3	1 020 348
14		-3,6	112,7	25,4	8,6	4,1	0,7	3,4	12,7	87,3	1 032 158
15		-2,7	105,3	18,1	2,4	4,0	0,9	3,1	11,7	87,2	1 077 590
16		-2,5	104,9	18,0	1,9	3,6	0,8	2,8	12,5	86,9	1 113 840
17		-1,8	103,9	16,8	1,6	3,9	0,8	3,1	11,3	87,1	1 161 878
18	P	-1,3	103,4	16,3	1,5	4,1	0,6	3,6	10,6	87,1	1 202 193
19	A	-1,3	106,3	21,0	1,8	4,1	0,5	3,6	15,1	85,2	1 245 331
19 *I*	P	-0,5	105,9	18,0	1,7	3,5	0,8	2,7	12,7	87,8	1 213 614
II	P	-0,3	108,5	21,0	1,8	3,2	0,6	2,6	16,0	87,5	1 225 019
III	P	0,1	109,4	22,8	1,8	3,6	0,6	3,0	17,4	86,7	1 234 769
IV	A	-0,5	106,3	21,0	1,8	4,1	0,5	3,6	15,1	85,2	1 245 331

Véanse notas al final del capítulo.

12. ADMINISTRACIÓN CENTRAL

12.3 Conciliación entre la necesidad de financiación y la variación de la deuda elaborada según el Protocolo de Déficit Excesivo (PDE). Importes

INE, IGAE y Banco de España — *Millones de euros*

		Variación de la deuda elaborada según el PDE (a)	Necesidad(+) o Capac.(-) de financiación	Adquisiciones netas de activos financieros (b)(c)			Ajustes (b)							
				Total	Frente a Administraciones Públicas	Resto	Total	Otras cuentas pendientes de pago			Otras operaciones financieras frente a unidades de la Administración Central	Por variaciones en el tipo de cambio	Otros cambios en volumen de la deuda (d)	Otros ajustes (e)
								Total	Frente a otras Administraciones Públicas	Resto				
		1=2+3+6	2	3=4+5	4	5	11+12+13 6=7+10+	7=8+9	8	9	10	11	12	13
00		11 451	7 867	4 871	-83	4 955	-1 287	-2 776	367	-3 143	-	-116	-	1 606
01		676	4 353	-5 333	133	-5 466	1 656	2 151	-247	2 398	-	-262	-	-233
02		6 085	3 874	4 557	-380	4 937	-2 346	-429	-287	-142	-	-941	-1 647	671
03		-1 071	5 227	-6 365	-121	-6 244	66	-265	-1 084	820	-	-648	-	979
04		11 436	8 941	4 951	38	4 912	-2 456	73	87	-14	-	-692	-	-1 837
05		-143	-4 648	6 294	-1	6 295	-1 788	-2 270	-1 302	-969	-	-3	-	485
06		-5 428	-8 116	7 300	41	7 259	-4 612	-5 094	-602	-4 492	-	-110	-	592
07		-7 500	-13 262	7 638	45	7 593	-1 876	-1 894	-354	-1 540	-	-60	-64	143
08		49 991	33 616	20 295	286	20 010	-3 920	-3 171	-769	-2 402	-	-408	-63	-278
09		118 810	100 391	29 977	-114	30 090	-11 558	-5 171	785	-5 956	-	-152	-48	-6 187
10		63 516	52 075	14 088	8 869	5 219	-2 646	-3 314	-1 365	-1 949	-371	-41	-411	1 490
11		72 606	38 997	31 527	21 890	9 638	2 082	-1 610	632	-2 242	-75	129	-46	3 684
12		137 370	83 415	122 126	103 779	18 348	-68 171	-1 589	148	-1 738	-64 550	202	-1 300	-934
13		88 282	49 755	55 298	64 722	-9 423	-16 771	1 816	-573	2 389	-51 552	217	25 332	7 417
14		51 949	37 205	44 702	39 821	4 881	-29 958	-5 894	-1 890	-4 005	-17 427	38	-26	-6 650
15		37 890	28 717	19 789	35 440	-15 650	-10 616	-964	-2 290	1 327	349	-264	-2	-9 735
16		29 081	28 047	-1 219	15 198	-16 417	2 252	3 255	746	2 509	4 556	-48	-	-5 511
17		43 092	21 066	32 607	27 133	5 474	-10 581	-5 567	-913	-4 654	-508	21	-	-4 527
18	P	35 795	15 920	26 018	24 713	1 305	-6 143	-4 531	2 514	-7 045	489	-63	-	-2 039
19	A	13 989	16 187	7 571	14 450	-6 879	-9 769	-1 735	762	-2 496	-4 125	-69	-3 532	-309
19 *I*	P	18 779	6 375	9 276	635	8 641	3 128	7 154	-3 025	10 179	-2 876	-15	-3 532	2 396
II	P	5 985	4 140	1 663	7 009	-5 346	182	3 410	2 613	796	-1 144	-46	-	-2 037
III	P	-1 731	-876	5 102	5 062	40	-5 957	-5 153	-77	-5 077	30	17	-	-851
IV	A	-9 044	6 548	-8 471	1 743	-10 214	-7 121	-7 145	1 249	-8 394	-135	-25	-	184

Véanse notas al final del capítulo.

12. ADMINISTRACIÓN CENTRAL

12.4 Conciliación entre la necesidad de financiación y la variación de la deuda elaborada según el Protocolo de Déficit Excesivo (PDE). Porcentajes del PIB pm

INE, IGAE y Banco de España — *Porcentajes*

		Variación de la deuda elaborada según el PDE (a)	Necesidad(+) o Capac.(-) de financiación	Adquisiciones netas de activos financieros (b)(c)			Ajustes (b)							
				Total	Frente a Administraciones Públicas	Resto	Total	Otras cuentas pendientes de pago			Otras operaciones financieras frente a unidades de la Administración Central	Por variaciones en el tipo de cambio	Otros cambios en volumen de la deuda (d)	Otros ajustes (e)
								Total	Frente a otras Administraciones Públicas	Resto				
		1=2+3+6	2	3=4+5	4	5	11+12+13 6=7+10+	7=8+9	8	9	10	11	12	13
00		1,8	1,2	0,8	-0,0	0,8	-0,2	-0,4	0,1	-0,5	-	-0,0	-	0,2
01		0,1	0,6	-0,8	0,0	-0,8	0,2	0,3	-0,0	0,3	-	-0,0	-	-0,0
02		0,8	0,5	0,6	-0,1	0,7	-0,3	-0,1	-0,0	-0,0	-	-0,1	-0,2	0,1
03		-0,1	0,7	-0,8	-0,0	-0,8	0,0	-0,0	-0,1	0,1	-	-0,1	-	0,1
04		1,3	1,0	0,6	0,0	0,6	-0,3	0,0	0,0	-0,0	-	-0,1	-	-0,2
05		-0,0	-0,5	0,7	-0,0	0,7	-0,2	-0,2	-0,1	-0,1	-	-0,0	-	0,1
06		-0,5	-0,8	0,7	0,0	0,7	-0,5	-0,5	-0,1	-0,4	-	-0,0	-	0,1
07		-0,7	-1,2	0,7	0,0	0,7	-0,2	-0,2	-0,0	-0,1	-	-0,0	-0,0	0,0
08		4,5	3,0	1,8	0,0	1,8	-0,4	-0,3	-0,1	-0,2	-	-0,0	-0,0	-0,0
09		11,1	9,4	2,8	-0,0	2,8	-1,1	-0,5	0,1	-0,6	-	-0,0	-0,0	-0,6
10		5,9	4,9	1,3	0,8	0,5	-0,2	-0,3	-0,1	-0,2	-0,0	-0,0	-0,0	0,1
11		6,8	3,7	3,0	2,1	0,9	0,2	-0,2	0,1	-0,2	-0,0	0,0	-0,0	0,3
12		13,3	8,1	11,8	10,1	1,8	-6,6	-0,2	0,0	-0,2	-6,3	0,0	-0,1	-0,1
13		8,7	4,9	5,4	6,3	-0,9	-1,6	0,2	-0,1	0,2	-5,1	0,0	2,5	0,7
14		5,0	3,6	4,3	3,9	0,5	-2,9	-0,6	-0,2	-0,4	-1,7	0,0	-0,0	-0,6
15		3,5	2,7	1,8	3,3	-1,5	-1,0	-0,1	-0,2	0,1	0,0	-0,0	-0,0	-0,9
16		2,6	2,5	-0,1	1,4	-1,5	0,2	0,3	0,1	0,2	0,4	-0,0	-	-0,5
17		3,7	1,8	2,8	2,3	0,5	-0,9	-0,5	-0,1	-0,4	-0,0	0,0	-	-0,4
18	P	3,0	1,3	2,2	2,1	0,1	-0,5	-0,4	0,2	-0,6	0,0	-0,0	-	-0,2
19	A	1,1	1,3	0,6	1,2	-0,6	-0,8	-0,1	0,1	-0,2	-0,3	-0,0	-0,3	-0,0
19 *I*	P	1,5	0,5	0,7	0,1	0,7	0,3	0,6	-0,2	0,8	-0,2	-0,0	-0,3	0,2
II	P	0,5	0,3	0,1	0,6	-0,4	0,0	0,3	0,2	0,1	-0,1	-0,0	-	-0,2
III	P	-0,1	-0,1	0,4	0,4	0,0	-0,5	-0,4	-0,0	-0,4	0,0	0,0	-	-0,1
IV	A	-0,7	0,5	-0,7	0,1	-0,8	-0,6	-0,6	0,1	-0,7	-0,0	-0,0	-	0,0

Véanse notas al final del capítulo.

12.5 Adquisición neta de activos financieros

Millones de euros

		Total	Efectivo y depósitos				Valores representativos de deuda			Préstamos	Participaciones en el capital y en fondos de inversión	Sistemas de seguros, de pensiones y de garantías estandarizadas	Derivados financieros	Otras cuentas pendientes de cobro	Pro memoria: Activos financieros frente a Adminstraciones Públicas
			Total	Depósitos en el Banco de España	Resto depósitos transferibles	Otros depósitos	Total	A corto plazo	A largo plazo						
		11+12+13 1=2+6+9+10+	2=3+4+5	3	4	5	6=7+8	7	8	9	10	11	12	13	14
00		4 871	6 407	6 038	4	366	-	-	-	140	-3 085	-	-112	1 521	-83
01		-5 333	-5 632	-20 114	-822	15 304	-	-	-	1 227	-3 850	-	-106	3 028	133
02		4 557	2 603	5	259	2 339	-	-	-	1 356	-2 016	-	-129	2 744	-380
03		-6 365	-5 730	523	429	-6 682	-	-	-	1 084	-603	-	-109	-1 007	-121
04		4 951	2 028	158	487	1 384	-	-	-	1 573	-901	-	-82	2 333	38
05		6 294	3 142	278	1 587	1 276	-	-	-	186	-378	-	-31	3 375	-1
06		7 300	2 643	631	1 431	581	-	-	-	1 283	-229	-	-22	3 624	41
07		7 638	3 840	-195	2 237	1 798	-	-	-	2 106	275	-	-6	1 423	45
08		20 295	11 611	2 887	748	7 976	7 223	-	7 223	2 619	406	-	43	-1 606	286
09		29 977	15 701	7 342	-1 558	9 917	6 185	-0	6 185	7 907	7	-	-60	237	-114
10		14 088	-9 361	-10 789	-484	1 912	366	-	366	6 844	8 381	-	-156	8 014	8 869
11		31 527	-5 318	-1 536	-812	-2 970	-6 855	9	-6 863	12 921	-346	-	-93	31 217	21 890
12		122 126	5 335	4 210	-267	1 392	2 425	4 681	-2 257	109 463	3 456	-	-61	1 509	103 779
13		55 298	-24 912	-5 896	-5 826	-13 191	-16 327	-2 931	-13 396	74 282	11 674	-	-48	10 629	64 722
14		44 702	8 110	-396	4 837	3 669	-6 898	-1 778	-5 120	46 658	-1 878	-	-	-1 289	39 821
15		19 789	-2 035	85	13 173	-15 293	-4 249	1 335	-5 584	33 621	-3 180	-	-	-4 367	35 440
16		-1 219	-11 398	17 249	-19 081	-9 566	-4 702	-1 591	-3 111	20 663	-937	-	-	-4 845	15 198
17		32 607	6 456	4 620	996	840	136	-158	294	25 837	-1 257	-	-91	1 526	27 133
18	P	26 018	842	-3 951	1 052	3 742	-178	271	-449	26 423	-33	-	-6	-1 030	24 713
19	A	7 571	-6 015	-4 642	-159	-1 215	1 800	1	1 799	13 337	-142	-	-0	-1 410	14 450
19 *I*	P	9 276	15 661	19 443	133	-3 914	28	-0	28	-451	77	-	-8	-6 032	635
II	P	1 663	-8 026	-8 065	-262	301	1 363	0	1 363	5 763	147	-	1	2 415	7 009
III	P	5 102	4 009	2 497	-245	1 757	238	-0	239	5 294	14	-	-	-4 453	5 062
IV	A	-8 471	-17 659	-18 516	215	642	171	1	169	2 731	-380	-	6	6 660	1 743

Véanse notas al final del capítulo.

12.6 Administración Central. Deuda según el Protocolo de Déficit Excesivo (PDE) por instrumentos

Millones de euros y porcentajes

		Total		Efectivo y depósitos	Valores representativos de deuda (a)			Préstamos			Pro memoria: Deuda según el PDE en poder de otras Administraciones Públicas (b)		
			Porcentajes del PIB pm		Total	A corto plazo	A largo plazo	Total	A corto plazo	A largo plazo	Total	Administraciones de Seguridad Social	Resto
		1=3+4+7	2	3	4=5+6	5	6	7=8+9	8	9	10=11+12	11	12
00		314 814	48,6	2 595	293 742	12 639	281 103	18 477	531	17 946	1 187	...	...
01		315 490	45,0	2 522	297 836	12 306	285 530	15 132	903	14 229	2 018	...	...
02		321 575	42,9	2 134	304 865	15 008	289 857	14 575	1 104	13 471	6 831	...	...
03		320 503	39,9	2 307	305 005	15 895	289 110	13 191	829	12 362	10 952	...	...
04		331 939	38,6	2 543	310 984	15 304	295 680	18 412	1 447	16 965	19 412	...	...
05		331 797	35,8	2 798	314 850	11 303	303 546	14 149	786	13 363	22 810	...	...
06		326 369	32,5	3 064	309 960	10 414	299 546	13 345	961	12 384	21 897	...	...
07		318 869	29,6	3 307	305 183	25 355	279 828	10 380	498	9 882	25 551	...	...
08		368 860	33,2	3 420	355 483	52 074	303 408	9 958	319	9 639	34 511	...	...
09		487 670	45,6	3 468	474 727	85 513	389 214	9 475	498	8 977	46 105	...	...
10		551 186	51,4	3 584	537 544	70 484	467 060	10 059	457	9 602	61 170	...	...
11		623 792	58,6	3 685	607 525	68 639	538 885	12 583	525	12 057	62 613	...	...
12		761 163	73,8	3 681	663 764	57 217	606 547	93 718	2 577	91 141	59 794	...	...
13		849 445	83,3	3 696	752 106	77 670	674 436	93 642	709	92 933	51 392	...	...
14		901 393	87,3	3 847	804 320	77 345	726 975	93 226	337	92 889	40 864	40 864	-
15		939 284	87,2	4 056	853 593	80 515	773 078	81 635	584	81 051	33 105	33 028	77
16		968 364	86,9	4 247	886 097	82 025	804 071	78 021	239	77 782	15 809	15 797	12
17		1 011 456	87,1	4 462	933 234	78 656	854 578	73 760	192	73 569	9 004	8 997	7
18 *II*	P	1 034 891	87,5	4 568	960 895	69 376	891 520	69 427	132	69 296	9 002	8 995	7
III	P	1 048 739	88,1	4 661	973 750	68 538	905 212	70 328	155	70 172	6 422	6 415	7
IV	P	1 047 250	87,1	4 707	976 717	69 992	906 725	65 826	1 589	64 237	5 970	5 963	7
19 *I*	P	1 066 029	87,8	4 729	995 365	68 237	927 128	65 935	1 382	64 553	5 991	5 985	7
II	P	1 072 015	87,5	4 790	1 001 662	66 834	934 828	65 562	1 275	64 287	4 876	4 869	7
III	P	1 070 283	86,7	4 851	999 531	64 755	934 776	65 902	1 418	64 484	1 849	1 843	6
IV	P	1 061 239	85,2	4 876	989 564	67 885	921 679	66 798	1 804	64 994	2 864	2 858	6
20 *I*	A	1 094 947	88,5	4 915	1 024 483	68 429	956 054	65 549	1 722	63 827	2 826	2 820	6

Véanse notas al final del capítulo.

12.7 Administración Central.Deuda según el Protocolo de Déficit Excesivo (PDE) por administraciones y unidades

Millones de euros

		Total	Estado		Otras unidades de la Administración Central							Deuda según el PDE de la Administración Central en poder de otras unidades de la Administración Central
				Del cual: préstamo MEDE	Total	Fondo de Reestructuración Ordenada Bancaria (FROB)	Fondo de Garantía de Depósitos (FGD)	Fondo de Amortiza- del Déficit Eléctrico (FADE)	Fondo de Liquidez Autonómica (FLA)	Fondo para la Financiación de los Pagos a Proveedores (FFPP)	Resto	
		1=2+4-11	2	3	4=5a10	5	6	7	8	9	10	11
00		314 814	309 439	-	5 375	-	-	-	-	-	5 375	-
01		315 490	309 355	-	6 135	-	-	-	-	-	6 135	-
02		321 575	314 705	-	6 870	-	-	-	-	-	6 870	-
03		320 503	312 896	-	7 608	-	-	-	-	-	7 608	-
04		331 939	323 417	-	8 522	-	-	-	-	-	8 522	-
05		331 797	322 907	-	8 889	-	-	-	-	-	8 889	-
06		326 369	316 757	-	9 612	-	-	-	-	-	9 612	-
07		318 869	312 083	-	6 787	-	-	-	-	-	6 787	-
08		368 860	362 890	-	5 970	-	-	-	-	-	5 970	-
09		487 670	479 541	-	8 129	3 000	-	-	-	-	5 129	-
10		551 186	544 790	-	6 767	3 000	-	-	-	-	3 767	371
11		623 792	598 995	-	25 243	10 945	-	9 906	-	-	4 392	446
12		761 163	711 227	39 468	114 931	50 413	-	15 503	16 800	27 781	4 434	64 995
13		849 445	788 781	41 333	150 042	22 958	-	23 159	39 800	36 125	27 999	89 378
14		901 393	870 499	39 721	119 934	15 961	-	22 304	62 800	-	18 869	89 039
15		939 284	916 992	35 721	48 182	16 481	-	20 003	-	-	11 698	25 890
16		968 364	950 763	34 721	38 935	13 976	-	18 491	-	-	6 468	21 335
17		1 011 456	996 888	31 721	33 411	10 456	-	17 025	-	-	5 929	18 843
18 *II*	P	1 034 891	1 021 075	26 721	32 276	10 456	-	16 882	-	-	4 937	18 460
III	P	1 048 739	1 035 801	26 721	30 733	10 456	-	15 792	-	-	4 485	17 795
IV	P	1 047 250	1 034 859	23 721	30 745	10 456	-	15 657	-	-	4 631	18 353
19 *I*	P	1 066 029	1 057 632	23 721	29 626	10 456	-	15 122	-	-	4 048	21 229
II	P	1 072 015	1 065 242	23 721	29 145	10 456	-	14 802	-	-	3 887	22 373
III	P	1 070 283	1 064 356	23 721	28 271	10 456	-	14 125	-	-	3 690	22 343
IV	P	1 061 239	1 055 109	23 721	28 609	10 456	-	13 722	-	-	4 431	22 478
20 *I*	A	1 094 947	1 089 061	23 721	25 219	7 456	-	13 581	-	-	4 182	19 334

12.8 Estado. Deuda según el Protocolo de Déficit Excesivo (PDE) por instrumentos

Millones de euros y porcentajes

		Total		Efectivo y depósitos	Valores representativos de deuda			Préstamos			Pro memoria: Avales concedidos	
			Porcentajes del PIB pm		Total	A corto plazo	A largo plazo	Total	A corto plazo	A largo plazo	Importes	Porcentajes del PIB pm
		1=3+4+7	2	3	4=5+6	5	6	7=8+9	8	9	10	11
00		309 439	47,8	2 595	291 016	12 639	278 378	15 828	-	15 828	5 430	0,8
01		309 355	44,1	2 522	294 624	12 306	282 318	12 209	-	12 209	5 460	0,8
02		314 705	42,0	2 134	301 167	15 008	286 159	11 404	-	11 404	6 819	0,9
03		312 896	39,0	2 307	299 991	15 895	284 096	10 598	-	10 598	6 821	0,9
04		323 417	37,6	2 543	305 533	15 304	290 229	15 341	-	15 341	7 186	0,8
05		322 907	34,8	2 798	308 898	11 303	297 595	11 211	-	11 211	6 020	0,6
06		316 757	31,6	3 064	303 658	10 414	293 245	10 035	-	10 035	5 794	0,6
07		312 083	29,0	3 307	300 442	25 355	275 088	8 334	-	8 334	6 162	0,6
08		362 890	32,7	3 420	351 633	52 074	299 558	7 838	-	7 838	8 152	0,7
09		479 541	44,8	3 468	469 377	85 513	383 864	6 696	-	6 696	58 854	5,5
10		544 790	50,8	3 584	534 064	70 484	463 580	7 142	-	7 142	73 560	6,9
11		598 995	56,3	3 685	586 269	68 639	517 630	9 041	-	9 041	99 748	9,4
12		711 227	69,0	3 681	643 940	62 627	581 314	63 605	-	63 605	168 165	16,3
13		788 781	77,3	3 696	714 452	80 045	634 407	70 632	-	70 632	165 358	16,2
14		870 499	84,3	3 847	787 233	77 926	709 307	79 419	-	79 419	120 483	11,7
15		916 992	85,1	4 056	839 774	82 435	757 339	73 162	-	73 162	107 913	10,0
16		950 763	85,4	4 247	873 864	82 363	791 501	72 652	-	72 652	99 784	9,0
17		996 888	85,8	4 462	923 095	78 835	844 260	69 331	-	69 331	96 921	8,3
18 *II*	P	1 021 075	86,4	4 568	951 017	69 376	881 641	65 490	-	65 490	95 575	8,1
III	P	1 035 801	87,0	4 661	965 432	68 538	896 894	65 708	-	65 708	93 135	7,8
IV	P	1 034 859	86,1	4 707	967 957	70 442	897 515	62 195	73	62 121	93 488	7,8
19 *I*	P	1 057 632	87,1	4 729	990 602	68 687	921 915	62 301	79	62 222	91 990	7,6
II	P	1 065 242	87,0	4 790	998 043	67 284	930 758	62 409	69	62 339	92 003	7,5
III	P	1 064 356	86,2	4 851	996 867	65 205	931 662	62 638	113	62 524	90 702	7,3
IV	P	1 055 109	84,7	4 876	987 106	68 335	918 771	63 126	156	62 970	90 373	7,3
20 *I*	A	1 089 061	88,0	4 915	1 022 021	68 889	953 132	62 126	177	61 949	89 301	7,2

12. ADMINISTRACIÓN CENTRAL

12.9 Otras unidades institucionales clasificadas como Administración Central. Deuda según el Protocolo de Déficit Excesivo (PDE) por instrumentos

Millones de euros y porcentajes

		Total		Efectivo y depósitos	Valores representativos de deuda			Préstamos		
			Porcentajes del PIB pm		Total	A corto plazo	A largo plazo	Total	A corto plazo	A largo plazo
		1=3+4+7	2	3	4=5+6	5	6	7=8+9	8	9
00		5 375	0,8	-	2 726	-	2 726	2 649	531	2 118
01		6 135	0,9	-	3 212	-	3 212	2 923	903	2 020
02		6 870	0,9	-	3 698	-	3 698	3 171	1 104	2 067
03		7 608	0,9	-	5 015	-	5 015	2 593	829	1 764
04		8 522	1,0	-	5 452	-	5 452	3 071	1 447	1 624
05		8 889	1,0	-	5 952	-	5 952	2 938	786	2 152
06		9 612	1,0	-	6 302	-	6 302	3 310	961	2 349
07		6 787	0,6	-	4 741	-	4 741	2 046	498	1 548
08		5 970	0,5	-	3 850	-	3 850	2 120	319	1 801
09		8 129	0,8	-	5 350	-	5 350	2 779	498	2 281
10		6 767	0,6	-	3 850	-	3 850	2 917	457	2 460
11		25 243	2,4	-	21 701	-	21 701	3 542	525	3 017
12		114 931	11,1	-	28 051	-	28 051	86 880	2 577	84 304
13		150 042	14,7	-	55 303	-	55 303	94 739	709	94 030
14		119 934	11,6	-	29 870	-	29 870	90 063	337	89 726
15		48 182	4,5	-	26 253	-	26 253	21 929	584	21 345
16		38 935	3,5	-	20 111	-	20 111	18 825	239	18 586
17		33 411	2,9	-	18 525	-	18 525	14 885	192	14 694
18 *II*	P	32 276	2,7	-	17 882	-	17 882	14 394	132	14 262
III	P	30 733	2,6	-	15 657	-	15 657	15 076	155	14 921
IV	P	30 745	2,6	-	16 657	-	16 657	14 088	1 516	12 572
19 *I*	P	29 626	2,4	-	15 536	-	15 536	14 090	1 304	12 787
II	P	29 145	2,4	-	15 536	-	15 536	13 609	1 205	12 404
III	P	28 271	2,3	-	14 550	-	14 550	13 721	1 305	12 416
IV	P	28 609	2,3	-	14 480	-	14 480	14 129	1 648	12 480
20 *I*	A	25 219	2,0	-	14 339	-	14 339	10 880	1 545	9 335

12. EMPRESAS PÚBLICAS DE LA ADMINISTRACIÓN CENTRAL

12.10 Deuda por Empresas Públicas no incluidas en el sector Administraciones Públicas (a)

Millones de euros

		Total		RENFE (b) (c)	RENFE OPERADORA (c)	GIF ----- ADIF (c)	AENA ------ ENAIRE	SEPI	Resto
			Porcentajes del PIB pm						
		1	2	3	4	5	6	7	8
00		10 131	1,6	6 500	-	0	387	355	2 889
01		9 874	1,4	6 772	-	-	806	213	2 083
02		9 695	1,3	6 823	-	-	1 330	213	1 329
03		11 408	1,4	6 714	-	300	2 772	213	1 409
04		9 292	1,1	2 104	-	800	4 939	213	1 236
05		10 961	1,2	-	1 751	2 190	5 671	91	1 258
06		13 549	1,3	-	2 246	2 607	6 565	90	2 040
07		17 069	1,6	-	2 780	3 426	7 969	90	2 805
08		20 519	1,8	-	3 152	4 080	9 584	90	3 613
09		24 219	2,3	-	3 921	5 147	11 083	90	3 978
10		28 658	2,7	-	4 852	6 653	12 179	90	4 884
11		31 677	3,0	-	5 235	8 745	12 508	90	5 099
12		33 436	3,2	-	5 116	10 563	12 442	90	5 225
13		33 270	3,3	-	4 927	11 844	11 820	149	4 529
14		33 054	3,2	-	4 799	13 551	10 966	102	3 637
15		32 876	3,1	-	4 709	14 529	9 864	10	3 764
16		30 589	2,7	-	4 067	14 491	8 662	0	3 369
17		30 052	2,6	-	4 215	15 125	7 574	-	3 138
18 *II*	P	30 048	2,5	-	4 394	15 486	7 162	-	3 006
III	P	29 848	2,5	-	4 341	15 515	6 924	-	3 068
IV	P	29 380	2,4	-	4 417	15 420	6 726	0	2 817
19 *I*	P	28 942	2,4	-	4 318	15 410	6 464	0	2 751
II	P	29 180	2,4	-	4 251	15 836	6 422	0	2 671
III	P	29 159	2,4	-	4 082	16 052	6 272	0	2 752
IV	P	29 319	2,4	-	4 327	16 115	6 205	0	2 671
20 *I*	A	30 199	2,4	-	4 276	16 595	6 742	0	2 585

Véanse notas al final del capítulo.

12. ADMINISTRACIONES DE SEGURIDAD SOCIAL

12.11 Capacidad (+) o necesidad (-) de financiación, pasivos en circulación y deuda según el Protocolo de Déficit Excesivo (PDE). Importes

Capacidad (+) o necesidad (-) de financiación: INE e IGAE. PIB pm: INE.

Millones de euros

		Capacidad (+) o Necesidad (-) de financiación	Pasivos en circulación y deuda según el PDE								Pro memoria: PIB pm (b)
			Pasivos en circulación según las Cuentas Financieras de la Economía Española	Ajustes por pasivos no incluidos en la deuda PDE, por valoración y otros (a)						Deuda según el PDE	
				Total	Deuda PDE de Administraciones de Seguridad Social en poder de otras Administraciones de Seguridad Social	Otras cuentas pendientes de pago			Ajustes de valoración y otros		
						Total	En poder de otras Administraciones Públicas	Resto			
		1	2	3=4+5+8	4	5=6+7	6	7	8	9=2-3	10
00		2 989	31 809	12 977	-	12 977	9 628	3 350	-	18 832	647 851
01		5 765	31 070	12 365	-	12 365	9 787	2 578	-	18 704	700 993
02		6 028	31 704	13 127	-	13 127	9 527	3 600	-	18 577	749 552
03		7 964	29 835	11 385	-	11 385	9 491	1 894	-	18 450	802 266
04		8 590	29 384	11 061	-	11 061	9 310	1 751	-	18 323	859 437
05		10 075	29 035	10 789	-	10 789	9 271	1 518	-	18 246	927 357
06		13 096	27 868	9 699	-	9 699	9 287	412	-	18 169	1 003 823
07		13 842	29 393	12 225	-	12 225	9 343	2 882	-	17 169	1 075 539
08		7 419	27 654	10 486	-	10 486	9 327	1 159	-	17 169	1 109 541
09		7 629	27 799	10 631	-	10 631	9 340	1 291	-	17 169	1 069 323
10		-2 669	28 939	11 771	-	11 771	9 382	2 389	-	17 169	1 072 709
11		-1 242	27 913	10 745	-	10 745	9 377	1 368	-	17 169	1 063 763
12		-10 015	28 921	11 733	-	11 733	9 541	2 192	-	17 188	1 031 099
13		-11 349	28 388	11 201	-	11 201	9 403	1 798	-	17 187	1 020 348
14		-10 607	28 582	11 394	-	11 394	9 380	2 014	-	17 188	1 032 158
15		-12 853	31 659	14 471	-	14 471	9 415	5 056	-	17 188	1 077 590
16		-17 401	31 342	14 169	-	14 169	9 298	4 871	-	17 173	1 113 840
17		-16 775	42 682	15 289	-	15 289	9 298	5 991	-	27 393	1 161 878
18	P	-17 369	57 849	16 655	-	16 655	9 298	7 357	-	41 194	1 202 193
19	A	-16 052	72 956	17 932	-	17 932	9 298	8 634	-0	55 024	1 245 331
19 *I*	P	4 260	60 031	16 963	-	16 963	9 298	7 665	-	43 068	1 213 614
II	P	-11 128	76 028	27 335	-	27 335	9 298	18 037	-	48 693	1 225 019
III	P	524	69 865	17 421	-	17 421	9 298	8 123	-0	52 445	1 234 769
IV	A	-9 708	72 956	17 932	-	17 932	9 298	8 634	-0	55 024	1 245 331

Véanse notas al final del capítulo.

12. ADMINISTRACIONES DE SEGURIDAD SOCIAL

12.12 Capacidad (+) o necesidad (-) de financiación, pasivos en circulación y deuda según el Protocolo de Déficit Excesivo (PDE). Porcentajes del PIB pm

Capacidad (+) o necesidad (-) de financiación: INE e IGAE. PIB pm: INE.

Porcentajes

		Capacidad (+) o Necesidad (-) de financiación	Pasivos en circulación y deuda según el PDE								Pro memoria: PIB pm (b)
			Pasivos en circulación según las Cuentas Financieras de la Economía Española	Ajustes por pasivos no incluidos en la deuda PDE, por valoración y otros (a)						Deuda según el PDE	
				Total	Deuda PDE de Administraciones de Seguridad Social en poder de otras Administraciones de Seguridad Social	Otras cuentas pendientes de pago			Ajustes de valoración y otros		
						Total	En poder de otras Administraciones Públicas	Resto			
		1	2	3=4+5+8	4	5=6+7	6	7	8	9=2-3	10
00		0,5	4,9	2,0	-	2,0	1,5	0,5	-	2,9	647 851
01		0,8	4,4	1,8	-	1,8	1,4	0,4	-	2,7	700 993
02		0,8	4,2	1,8	-	1,8	1,3	0,5	-	2,5	749 552
03		1,0	3,7	1,4	-	1,4	1,2	0,2	-	2,3	802 266
04		1,0	3,4	1,3	-	1,3	1,1	0,2	-	2,1	859 437
05		1,1	3,1	1,2	-	1,2	1,0	0,2	-	2,0	927 357
06		1,3	2,8	1,0	-	1,0	0,9	0,0	-	1,8	1 003 823
07		1,3	2,7	1,1	-	1,1	0,9	0,3	-	1,6	1 075 539
08		0,7	2,5	0,9	-	0,9	0,8	0,1	-	1,5	1 109 541
09		0,7	2,6	1,0	-	1,0	0,9	0,1	-	1,6	1 069 323
10		-0,2	2,7	1,1	-	1,1	0,9	0,2	-	1,6	1 072 709
11		-0,1	2,6	1,0	-	1,0	0,9	0,1	-	1,6	1 063 763
12		-1,0	2,8	1,1	-	1,1	0,9	0,2	-	1,7	1 031 099
13		-1,1	2,8	1,1	-	1,1	0,9	0,2	-	1,7	1 020 348
14		-1,0	2,8	1,1	-	1,1	0,9	0,2	-	1,7	1 032 158
15		-1,2	2,9	1,3	-	1,3	0,9	0,5	-	1,6	1 077 590
16		-1,6	2,8	1,3	-	1,3	0,8	0,4	-	1,5	1 113 840
17		-1,4	3,7	1,3	-	1,3	0,8	0,5	-	2,4	1 161 878
18	P	-1,4	4,8	1,4	-	1,4	0,8	0,6	-	3,4	1 202 193
19	A	-1,3	5,9	1,4	-	1,4	0,7	0,7	-0,0	4,4	1 245 331
19 *I*	P	0,3	4,9	1,4	-	1,4	0,8	0,6	-	3,5	1 213 614
II	P	-0,9	6,2	2,2	-	2,2	0,8	1,5	-	4,0	1 225 019
III	P	0,0	5,7	1,4	-	1,4	0,8	0,7	-0,0	4,2	1 234 769
IV	A	-0,8	5,9	1,4	-	1,4	0,7	0,7	-0,0	4,4	1 245 331

Véanse notas al final del capítulo.

12. ADMINISTRACIONES DE SEGURIDAD SOCIAL

12.13 Conciliación entre la necesidad de financiación y la variación de la deuda elaborada según el Protocolo de Déficit Excesivo (PDE). Importes

INE, IGAE y Banco de España — *Millones de euros*

		Variación de la deuda elaborada según el PDE (a)	Necesidad(+) o Capac.(-) de financiación	Adquisiciones netas de activos financieros (b)(c)			Ajustes (b)							
				Total	Frente a Administraciones Públicas	Resto	Total	Otras cuentas pendientes de pago			Otras operaciones financieras frente a Administraciones de Seguridad Social	Por variaciones en el tipo de cambio	Otros cambios en volumen de la deuda (d)	Otros ajustes (e)
								Total	Frente a otras Administraciones Públicas	Resto				
		1=2+3+6	2	3=4+5	4	5	11+12+13 6=7+10+	7=8+9	8	9	10	11	12	13
00		-127	-2 989	3 078	675	2 403	-216	-830	35	-865	-	-	-	614
01		-127	-5 765	4 616	229	4 387	1 022	612	-160	772	-	-	-	410
02		-127	-6 028	7 175	4 995	2 179	-1 274	-762	261	-1 022	-	-	-	-512
03		-127	-7 964	6 747	4 606	2 141	1 090	1 743	36	1 707	-	-	-	-653
04		-127	-8 590	8 438	8 496	-59	25	324	181	143	-	-	-	-299
05		-77	-10 075	9 856	4 065	5 790	142	272	39	233	-	-	-	-130
06		-77	-13 096	12 051	-878	12 928	968	1 089	-16	1 105	-	-	-	-121
07		-1 000	-13 842	16 021	4 255	11 766	-3 179	-2 526	-56	-2 470	-	-	-231	-423
08		-	-7 419	5 713	8 513	-2 799	1 706	1 741	16	1 725	-	-	-	-35
09		-	-7 629	7 920	12 110	-4 191	-291	-145	-13	-132	-	-	-	-146
10		-	2 669	-1 205	15 187	-16 391	-1 464	-1 139	-42	-1 097	-	-	-	-325
11		-	1 242	-2 307	1 436	-3 742	1 065	1 026	5	1 021	-	-	-	39
12		20	10 015	-8 799	-3 166	-5 633	-1 197	-988	-164	-824	-	-	-	-209
13		-1	11 349	-11 682	-8 346	-3 337	333	532	138	394	-	-	-	-199
14		1	10 607	-10 516	-9 603	-913	-90	-193	23	-216	-	-	-	103
15		0	12 853	-9 720	-10 070	350	-3 133	-3 078	-35	-3 043	-	-	-	-55
16		-15	17 401	-17 660	-18 305	646	243	302	117	185	-	-	-	-59
17		10 220	16 775	-5 413	-7 143	1 731	-1 142	-1 120	-0	-1 120	-	-	-	-22
18	P	13 801	17 369	-2 275	-5 483	3 208	-1 293	-1 366	-	-1 366	-	-	-	73
19	A	13 830	16 052	-823	-3 122	2 299	-1 399	-1 278	-	-1 278	-	-	-	-121
19 *I*	P	1 874	-4 260	6 303	2 533	3 770	-169	-308	-	-308	-	-	-	139
II	P	5 625	11 128	4 742	-3 613	8 355	-10 245	-10 370	-	-10 370	-	-	-	125
III	P	3 752	-524	-5 761	-3 063	-2 698	10 037	9 914	-	9 914	-	-	-	123
IV	A	2 580	9 708	-6 107	1 021	-7 128	-1 021	-513	-	-513	-	-	-	-508

Véanse notas al final del capítulo.

12. ADMINISTRACIONES DE SEGURIDAD SOCIAL

12.14 Conciliación entre la necesidad de financiación y la variación de la deuda elaborada según el Protocolo de Déficit Excesivo (PDE). Porcentajes del PIB pm

INE, IGAE y Banco de España — *Porcentajes*

		Variación de la deuda elaborada según el PDE (a)	Necesidad(+) o Capac.(-) de financiación	Adquisiciones netas de activos financieros (b)(c)			Ajustes (b)							
				Total	Frente a Administraciones Públicas	Resto	Total	Otras cuentas pendientes de pago			Otras operaciones financieras frente a Administraciones de Seguridad Social	Por variaciones en el tipo de cambio	Otros cambios en volumen de la deuda (d)	Otros ajustes (e)
								Total	Frente a otras Administraciones Públicas	Resto				
		1=2+3+6	2	3=4+5	4	5	11+12+13 6=7+10+	7=8+9	8	9	10	11	12	13
00		-0,0	-0,5	0,5	0,1	0,4	-0,0	-0,1	0,0	-0,1	-	-	-	0,1
01		-0,0	-0,8	0,7	0,0	0,6	0,1	0,1	-0,0	0,1	-	-	-	0,1
02		-0,0	-0,8	1,0	0,7	0,3	-0,2	-0,1	0,0	-0,1	-	-	-	-0,1
03		-0,0	-1,0	0,8	0,6	0,3	0,1	0,2	0,0	0,2	-	-	-	-0,1
04		-0,0	-1,0	1,0	1,0	-0,0	0,0	0,0	0,0	0,0	-	-	-	-0,0
05		-0,0	-1,1	1,1	0,4	0,6	0,0	0,0	0,0	0,0	-	-	-	-0,0
06		-0,0	-1,3	1,2	-0,1	1,3	0,1	0,1	-0,0	0,1	-	-	-	-0,0
07		-0,1	-1,3	1,5	0,4	1,1	-0,3	-0,2	-0,0	-0,2	-	-	-0,0	-0,0
08		-	-0,7	0,5	0,8	-0,3	0,2	0,2	0,0	0,2	-	-	-	-0,0
09		-	-0,7	0,7	1,1	-0,4	-0,0	-0,0	-0,0	-0,0	-	-	-	-0,0
10		-	0,2	-0,1	1,4	-1,5	-0,1	-0,1	-0,0	-0,1	-	-	-	-0,0
11		-	0,1	-0,2	0,1	-0,4	0,1	0,1	0,0	0,1	-	-	-	0,0
12		0,0	1,0	-0,9	-0,3	-0,5	-0,1	-0,1	-0,0	-0,1	-	-	-	-0,0
13		-0,0	1,1	-1,1	-0,8	-0,3	0,0	0,1	0,0	0,0	-	-	-	-0,0
14		0,0	1,0	-1,0	-0,9	-0,1	-0,0	-0,0	0,0	-0,0	-	-	-	0,0
15		0,0	1,2	-0,9	-0,9	0,0	-0,3	-0,3	-0,0	-0,3	-	-	-	-0,0
16		-0,0	1,6	-1,6	-1,6	0,1	0,0	0,0	0,0	0,0	-	-	-	-0,0
17		0,9	1,4	-0,5	-0,6	0,1	-0,1	-0,1	-0,0	-0,1	-	-	-	-0,0
18	P	1,1	1,4	-0,2	-0,5	0,3	-0,1	-0,1	-	-0,1	-	-	-	0,0
19	A	1,1	1,3	-0,1	-0,3	0,2	-0,1	-0,1	-	-0,1	-	-	-	-0,0
19 *I*	P	0,2	-0,3	0,5	0,2	0,3	-0,0	-0,0	-	-0,0	-	-	-	0,0
II	P	0,5	0,9	0,4	-0,3	0,7	-0,8	-0,8	-	-0,8	-	-	-	0,0
III	P	0,3	-0,0	-0,5	-0,2	-0,2	0,8	0,8	-	0,8	-	-	-	0,0
IV	A	0,2	0,8	-0,5	0,1	-0,6	-0,1	-0,0	-	-0,0	-	-	-	-0,0

12. ADMINISTRACIONES DE SEGURIDAD SOCIAL — 12.15 Adquisición neta de activos financieros

Millones de euros

		Total	Efectivo y depósitos				Valores representativos de deuda			Prés-tamos	Partici-paciones en el capital y en fondos de in-versión	Sistemas de segu-ros, de pensiones y de ga-rantías estan-darizadas	Deri-vados finan-cieros	Otras cuentas pendien-tes de cobro	Pro memoria: Activos financie-ros frente a Adminstra-ciones Públicas
			Total	Depósitos en el Banco de España	Resto depósi-tos transfe-ribles	Otros depó-sitos	Total	A corto plazo	A largo plazo						
		11+12+13 1=2+6+9+10+	2=3+4+5	3	4	5	6=7+8	7	8	9	10	11	12	13	14
00		3 078	2 350	2 326	-66	90	713	58	656	0	-	-	-	14	675
01		4 616	3 745	3 123	128	494	781	75	706	-0	-	-	-	90	229
02		7 175	2 276	1 773	436	67	4 704	189	4 515	0	-	-	-	194	4 995
03		6 747	1 821	1 246	392	182	4 086	-298	4 384	1	-	-	-	839	4 606
04		8 438	-1 481	-1 976	491	4	9 353	1 019	8 334	-1	-	-	-	567	8 496
05		9 856	-293	-1 020	642	85	7 923	508	7 415	-1	-	-	-	2 227	4 065
06		12 051	1 855	1 117	447	291	9 541	-1 372	10 912	-1	-	-	-	656	-878
07		16 021	4 714	2 680	1 253	782	9 743	527	9 216	1	-	-	-	1 563	4 255
08		5 713	-4 728	-3 375	-781	-572	11 931	510	11 421	1	-	-	-	-1 491	8 513
09		7 920	6 219	6 042	331	-153	20	-37	58	2	228	-	-	1 450	12 110
10		-1 205	-11 378	-10 502	-570	-305	9 471	2 525	6 946	0	-85	-	-	787	15 187
11		-2 307	-3 016	-2 173	-176	-667	580	-1 514	2 095	-0	-77	-	-	207	1 436
12		-8 799	-876	-971	366	-272	-7 613	-1 676	-5 937	-2	-42	-	-	-266	-3 166
13		-11 682	-1 573	-1 054	-410	-109	-8 029	-439	-7 591	-0	34	-	-	-2 113	-8 346
14		-10 516	1 391	-1 124	2 154	361	-12 389	-85	-12 305	-1	244	-	-	239	-9 603
15		-9 720	1 108	-19	627	499	-11 237	-1	-11 236	-1	-327	-	-	737	-10 070
16		-17 660	239	437	-125	-73	-19 163	-8	-19 155	-0	-134	-	-	1 398	-18 305
17		-5 413	1 446	-82	702	826	-6 845	3 374	-10 219	-0	-8	-	-	-5	-7 143
18	P	-2 275	2 656	-53	3 174	-465	-3 185	414	-3 599	-0	-17	-	-	-1 728	-5 483
19	A	-823	1 340	131	477	732	-3 125	-2 206	-920	-1	-1	-	-	964	-3 122
19 *I*	P	6 303	2 816	138	2 320	357	34	-5	39	-0	36	-	-	3 418	2 533
II	P	4 742	8 574	2 007	5 656	912	-1 118	-1 001	-117	-0	-21	-	-	-2 694	-3 613
III	P	-5 761	-2 593	2 181	-3 994	-781	-3 063	-2 257	-806	-0	-8	-	-	-98	-3 063
IV	A	-6 107	-7 458	-4 196	-3 505	244	1 021	1 057	-36	-0	-8	-	-	338	1 021

Véanse notas al final del capítulo.

12. ADMINISTRACIONES DE SEGURIDAD SOCIAL — 12.16 Deuda según el Protocolo de Déficit Excesivo (PDE) por instrumentos

Millones de euros y porcentajes

		Total		Efectivo y depósitos	Valores representativos de deuda			Préstamos			Pro memoria: Deuda según el PDE en poder de otras Administraciones Públicas (a)		
			Porcentajes del PIB pm		Total	A corto plazo	A largo plazo	Total	A corto plazo	A largo plazo	Total	Préstamo del Estado	Resto
		1=3+4+7	2	3	4=5+6	5	6	7=8+9	8	9	10=11+12	11	12
00		18 832	2,9	-	-	-	-	18 832	-	18 832	17 169	17 169	-
01		18 704	2,7	-	-	-	-	18 704	-	18 704	17 169	17 169	-
02		18 577	2,5	-	-	-	-	18 577	-	18 577	17 169	17 169	-
03		18 450	2,3	-	-	-	-	18 450	-	18 450	17 169	17 169	-
04		18 323	2,1	-	-	-	-	18 323	-	18 323	17 169	17 169	-
05		18 246	2,0	-	-	-	-	18 246	-	18 246	17 169	17 169	-
06		18 169	1,8	-	-	-	-	18 169	-	18 169	17 169	17 169	-
07		17 169	1,6	-	-	-	-	17 169	-	17 169	17 169	17 169	-
08		17 169	1,5	-	-	-	-	17 169	-	17 169	17 169	17 169	-
09		17 169	1,6	-	-	-	-	17 169	-	17 169	17 169	17 169	-
10		17 169	1,6	-	-	-	-	17 169	-	17 169	17 169	17 169	-
11		17 169	1,6	-	-	-	-	17 169	-	17 169	17 169	17 169	-
12		17 188	1,7	-	-	-	-	17 188	7	17 181	17 169	17 169	-
13		17 187	1,7	-	-	-	-	17 187	8	17 180	17 169	17 169	-
14		17 188	1,7	-	-	-	-	17 188	9	17 179	17 169	17 169	-
15		17 188	1,6	-	-	-	-	17 188	12	17 176	17 169	17 169	-
16		17 173	1,5	-	-	-	-	17 173	1	17 172	17 169	17 169	-
17		27 393	2,4	-	-	-	-	27 393	0	27 393	27 361	27 361	-
18 *II*	P	34 888	3,0	-	-	-	-	34 888	0	34 888	34 861	34 861	-
III	P	34 863	2,9	-	-	-	-	34 863	0	34 863	34 861	34 861	-
IV	P	41 194	3,4	-	-	-	-	41 194	1	41 193	41 191	41 191	-
19 *I*	P	43 068	3,5	-	-	-	-	43 068	1	43 067	43 066	43 066	-
II	P	48 693	4,0	-	-	-	-	48 693	1	48 692	48 691	48 691	-
III	P	52 445	4,2	-	-	-	-	52 445	2	52 443	52 441	52 441	-
IV	P	55 024	4,4	-	-	-	-	55 024	2	55 022	55 021	55 021	-
20 *I*	A	55 025	4,4	-	-	-	-	55 025	2	55 023	55 021	55 021	-

Véanse notas al final del capítulo.

NOTAS A LOS CUADROS DEL CAPÍTULO 12. ADMINISTRACIÓN CENTRAL Y ADMINISTRACIONES DE SEGURIDAD SOCIAL

Cuadro 12.1
a. Pasivos emitidos por la Administración Central en poder de otras unidades de la Administración Central, otras cuentas pendientes de pago y ajustes por diferencias entre el valor de mercado y el valor nominal de los pasivos, la contracción de pasivos por acciones y otras participaciones (PF.5), así como otros ajustes como consecuencia de reclasificaciones de unidades institucionales y otras revisiones de información.
b. El PIB a precios de mercado se ha elaborado a partir de la serie oficial de la CNE trimestral que publica el INE agregando los últimos cuatro trimestres para cada fecha de referencia.

Cuadro 12.2
Nota: Los porcentajes de los trimestres se calculan: 1) cuando se dispone del PIB de los cuatro trimestres del año en cuestión se toma como referencia el PIB del año; 2) cuando no se dispone del PIB de los cuatro trimestres del año en cuestión se toma como referencia el PIB anual que resulta de agregar el PIB trimestral de los últimos cuatro trimestres.
Véanse notas al cuadro 12.1.

Cuadro 12.3
a. Variaciones anuales de la columna 9 del cuadro 12.1.
b. Un signo positivo significa que el concepto correspondiente contribuye a incrementar la deuda; un signo negativo, que contribuye a disminuirla.
c. Columna detallada en el cuadro 12.5.
d. Incluye efectos como los producidos por reclasificación de unidades institucionales o instrumentos financieros.
e. Incluye los ajustes por los intereses devengados menos los intereses pagados, por primas de emisión o de amortización, por la diferencia entre el nominal emitido y el efectivo captado en las emisiones a descuento, por pérdidas o ganancias de capital realizadas en la amortización anticipada de pasivos y la contracción de pasivos por acciones y otras participaciones (PF 5).

Cuadro 12.4
Véanse notas al cuadro 12.3

Cuadro 12.6
a. El detalle de los valores representativos de deuda por instrumentos, y de las emisiones en euros y en monedas distintas del euro, se puede consultar en el capítulo 21, cuadros 12, 13 y 15. La diferencia entre la columna 4 de este cuadro, «Total valores representativos de deuda», y la columna 1 del cuadro 21.12, «Total valores distintos de acciones, excepto derivados financieros», se debe a que la deuda elaborada según la metodología del Protocolo de Déficit Excesivo (PDE) excluye los valores en cartera de otras Administraciones Públicas y tiene en cuenta las operaciones swaps de divisa.
b. No aparece deducida de la columna 1.

Cuadro 12.10
a. Las unidades que se recogen aquí como Empresas Públicas son los principales organismos no administrativos, entes y empresas no clasificadas como Administración Central. Para facilitar la comparación con la deuda de la Administración Central que figura en este capítulo, la deuda de las Empresas Públicas que figura en este cuadro se ha calculado siguiendo la metodología del PDE. La deuda de las Empresas Públicas no está incluida en el ámbito del PDE y, por tanto, a diferencia de la deuda de las Administraciones Públicas (deuda pública), no se incluye en las Notificaciones que se remiten a la Comisión Europea.
b. Como consecuencia de las reasignaciones patrimoniales producidas en virtud del RDL 7/2004 de 27 de septiembre, entre noviembre y diciembre del año 2004, 5458 millones de euros que formaban parte de la deuda de RENFE fueron asumidos por el Estado.
c. La ley 39/2003 del sector ferroviario de 17 de noviembre reordena el sector ferroviario estatal encomendando la administración de las infraestructuras ferroviarias al ADIF (antes encomendadas a RENFE y al GIF). Asimismo se crea RENFE-Operadora, como empresa prestadora del servicio de transporte ferroviario, que asume los medios y activos que RENFE tenía afectos a la prestación de servicios ferroviarios.

Cuadro 12.11
a. Pasivos emitidos por las Administraciones de la Seguridad Social en poder de otras Administraciones de Seguridad Social, otras cuentas pendientes de pago y ajustes por diferencias entre el valor de mercado y el valor nominal de los pasivos, la contracción de pasivos por acciones y otras participaciones (PF.5), así como otros ajustes como consecuencia de reclasificaciones de unidades institucionales y otras revisiones de información.
b. El PIB a precios de mercado se ha elaborado a partir de la serie oficial de la CNE trimestral que publica el INE agregando los últimos cuatro trimestres para cada fecha de referencia.
Nota: Pueden existir diferencias entre los datos de este cuadro y los que figuran en el cuadro 2.9, por revisiones posteriores al envío de la Notificación PDE a la Comisión Europea.

Cuadro 12.12
Nota: Los porcentajes de los trimestres se calculan: 1) cuando se dispone del PIB de los cuatro trimestres del año en cuestión se toma como referencia el PIB del año; 2) cuando no se dispone del PIB de los cuatro trimestres del año en cuestión se toma como referencia el PIB anual que resulta de agregar el PIB trimestral de los últimos cuatro trimestres.
Véanse notas al cuadro 12.11.

Cuadro 12.13
a. Variaciones anuales de la columna 9 del cuadro 12.11.
b. Un signo positivo significa que el concepto correspondiente contribuye a incrementar la deuda; un signo negativo, que contribuye a disminuirla.
c. Columna detallada en el cuadro 12.15.

d. Incluye efectos como los producidos por reclasificación de unidades institucionales o instrumentos financieros.
e. Incluye los ajustes por los intereses devengados menos los intereses pagados, por primas de emisión o de amortización, por la diferencia entre el nominal emitido y el efectivo captado en las emisiones a descuento, por pérdidas o ganancias de capital realizadas en la amortización anticipada de pasivos y la contracción de pasivos por acciones y otras participaciones (PF 5).

Cuadro 12.14
Véanse notas al cuadro 12.13

Cuadro 12.16
a. No aparece deducida de la columna 1.

CAPÍTULO 13 COMUNIDADES AUTÓNOMAS

13. COMUNIDADES AUTÓNOMAS

13.1 Capacidad (+) o necesidad (-) de financiación, pasivos en circulación y deuda según el Protocolo de Déficit Excesivo (PDE). Importes

Capacidad (+) o necesidad (-) de financiación: INE e IGAE. PIB pm: INE.

Millones de euros

		Capacidad (+) o Necesidad (-) de financiación	Pasivos en circulación y deuda según el PDE								Pro memoria: PIB pm (b)
			Pasivos en circulación según las Cuentas Financieras de la Economía Española	Ajustes por pasivos no incluidos en la deuda PDE, por valoración y otros (a)						Deuda según el PDE	
				Total	Deuda PDE de Comunidades Autónomas en poder de Comunidades Autónomas	Otras cuentas pendientes de pago			Ajustes de valoración y otros		
						Total	En poder de otras Administraciones Públicas	Resto			
		1	2	3=4+5+8	4	5=6+7	6	7	8	9=2-3	10
00		-3 226	48 058	8 583	...	7 073	183	6 889	1 511	39 474	647 851
01		-4 345	51 143	7 436	...	6 366	-	6 366	1 070	43 706	700 993
02		-3 668	57 141	10 670	...	8 965	-	8 965	1 705	46 471	749 552
03		-3 843	61 782	12 754	...	11 084	264	10 820	1 670	49 028	802 266
04		-702	66 172	14 118	...	12 196	220	11 976	1 922	52 054	859 437
05		-2 754	74 965	17 085	...	15 262	309	14 953	1 822	57 880	927 357
06		-649	80 722	21 597	...	20 519	231	20 288	1 077	59 126	1 003 823
07		-3 479	87 184	25 224	...	24 337	455	23 882	887	61 960	1 075 539
08		-19 159	102 136	27 639	...	26 564	403	26 161	1 075	74 497	1 109 541
09		-21 904	122 093	28 823	...	27 611	430	27 181	1 211	93 270	1 069 323
10		-40 398	156 791	32 551	...	33 709	5 949	27 760	-1 158	124 239	1 072 709
11		-54 861	204 084	58 205	...	61 259	23 849	37 410	-3 053	145 879	1 063 763
12		-20 573	226 013	36 830	...	40 157	21 200	18 957	-3 327	189 183	1 031 099
13		-16 376	250 086	39 566	...	36 859	18 901	17 958	2 707	210 520	1 020 348
14		-18 696	275 265	37 324	-	29 966	16 605	13 361	7 357	237 941	1 032 158
15		-18 861	296 000	32 741	10	26 544	15 867	10 677	6 187	263 259	1 077 590
16		-9 491	306 500	29 505	6	23 458	15 079	8 379	6 041	276 995	1 113 840
17		-4 165	314 676	26 558	4	21 359	13 897	7 462	5 195	288 118	1 161 878
18	P	-3 326	319 294	25 900	2	21 588	12 961	8 627	4 310	293 394	1 202 193
19	A	-6 795	322 479	27 396	4	22 403	11 735	10 668	4 989	295 083	1 245 331
19 *I*	P	-1 578	319 437	22 512	2	18 089	12 953	5 136	4 422	296 925	1 213 614
II	P	-6 767	324 674	24 043	4	18 755	12 944	5 811	5 284	300 632	1 225 019
III	P	5 035	321 748	23 671	4	17 970	12 936	5 034	5 697	298 076	1 234 769
IV	A	-3 485	322 479	27 396	4	22 403	11 735	10 668	4 989	295 083	1 245 331

Véanse notas al final del capítulo.

13. COMUNIDADES AUTÓNOMAS

13.2 Capacidad (+) o necesidad (-) de financiación, pasivos en circulación y deuda según el Protocolo de Déficit Excesivo (PDE). Porcentajes del PIB pm

Capacidad (+) o necesidad (-) de financiación: INE e IGAE. PIB pm: INE.

Porcentajes

		Capacidad (+) o Necesidad (-) de financiación	Pasivos en circulación y deuda según el PDE								Pro memoria: PIB pm (b)
			Pasivos en circulación según las Cuentas Financieras de la Economía Española	Ajustes por pasivos no incluidos en la deuda PDE, por valoración y otros (a)						Deuda según el PDE	
				Total	Deuda PDE de Comunidades Autónomas en poder de Comunidades Autónomas	Otras cuentas pendientes de pago			Ajustes de valoración y otros		
						Total	En poder de otras Administraciones Públicas	Resto			
		1	2	3=4+5+8	4	5=6+7	6	7	8	9=2-3	10
00		-0,5	7,4	1,3	...	1,1	0,0	1,1	0,2	6,1	647 851
01		-0,6	7,3	1,1	...	0,9	-	0,9	0,2	6,2	700 993
02		-0,5	7,6	1,4	...	1,2	-	1,2	0,2	6,2	749 552
03		-0,5	7,7	1,6	...	1,4	0,0	1,3	0,2	6,1	802 266
04		-0,1	7,7	1,6	...	1,4	0,0	1,4	0,2	6,1	859 437
05		-0,3	8,1	1,8	...	1,6	0,0	1,6	0,2	6,2	927 357
06		-0,1	8,0	2,2	...	2,0	0,0	2,0	0,1	5,9	1 003 823
07		-0,3	8,1	2,3	...	2,3	0,0	2,2	0,1	5,8	1 075 539
08		-1,7	9,2	2,5	...	2,4	0,0	2,4	0,1	6,7	1 109 541
09		-2,0	11,4	2,7	...	2,6	0,0	2,5	0,1	8,7	1 069 323
10		-3,8	14,6	3,0	...	3,1	0,6	2,6	-0,1	11,6	1 072 709
11		-5,2	19,2	5,5	...	5,8	2,2	3,5	-0,3	13,7	1 063 763
12		-2,0	21,9	3,6	...	3,9	2,1	1,8	-0,3	18,3	1 031 099
13		-1,6	24,5	3,9	...	3,6	1,9	1,8	0,3	20,6	1 020 348
14		-1,8	26,7	3,6	-	2,9	1,6	1,3	0,7	23,1	1 032 158
15		-1,8	27,5	3,0	0,0	2,5	1,5	1,0	0,6	24,4	1 077 590
16		-0,9	27,5	2,6	0,0	2,1	1,4	0,8	0,5	24,9	1 113 840
17		-0,4	27,1	2,3	0,0	1,8	1,2	0,6	0,4	24,8	1 161 878
18	P	-0,3	26,6	2,2	0,0	1,8	1,1	0,7	0,4	24,4	1 202 193
19	A	-0,5	25,9	2,2	0,0	1,8	0,9	0,9	0,4	23,7	1 245 331
19 *I*	P	-0,1	26,3	1,9	0,0	1,5	1,1	0,4	0,4	24,5	1 213 614
II	P	-0,5	26,5	2,0	0,0	1,5	1,1	0,5	0,4	24,5	1 225 019
III	P	0,4	26,1	1,9	0,0	1,5	1,0	0,4	0,5	24,1	1 234 769
IV	A	-0,3	25,9	2,2	0,0	1,8	0,9	0,9	0,4	23,7	1 245 331

Véanse notas al final del capítulo.

13. COMUNIDADES AUTÓNOMAS

13.3 Conciliación entre la necesidad de financiación y la variación de la deuda elaborada según el Protocolo de Déficit Excesivo (PDE). Importes

INE, IGAE y Banco de España — *Millones de euros*

		Variación de la deuda elaborada según el PDE (a)	Necesidad(+) o Capac.(-) de financia-ción	Adquisiciones netas de activos financieros (b)(c)			Ajustes (b)							
				Total	Frente a Adminis-traciones Públicas	Resto	Total	Otras cuentas pendientes de pago			Otras operaciones financieras frente a Comunidades Autónomas	Por varia-ciones en el tipo de cambio	Otros cambios en volumen de la deuda (d)	Otros ajustes (e)
								Total	Frente a otras Ad-ministra-ciones Públicas	Resto				
		1=2+3+6	2	3=4+5	4	5	11+12+13 6=7+10+	7=8+9	8	9	10	11	12	13
00		1 909	3 226	438	-253	691	-1 755	-1 656	-12	-1 644	-	58	-	-157
01		4 232	4 345	-636	232	-868	523	706	183	523	-	34	-	-217
02		2 764	3 668	2 217	59	2 158	-3 120	-2 599	-	-2 599	-	-167	-	-355
03		2 557	3 843	1 250	861	389	-2 536	-2 120	-264	-1 856	-	-145	-	-272
04		3 026	702	3 718	-462	4 180	-1 394	-1 112	44	-1 156	-	-37	-	-244
05		5 826	2 754	6 430	592	5 838	-3 358	-3 066	-89	-2 977	-	71	-	-362
06		1 245	649	6 160	397	5 764	-5 564	-5 257	78	-5 335	-	-68	-	-239
07		2 834	3 479	3 501	-115	3 616	-4 146	-3 815	-224	-3 591	-	-105	-	-226
08		12 537	19 159	-4 049	524	-4 573	-2 572	-2 229	52	-2 281	-	55	-	-398
09		18 774	21 904	-1 476	-873	-603	-1 654	-1 049	-27	-1 022	-	23	-	-629
10		30 969	40 398	-2 597	-386	-2 211	-6 832	-6 097	-5 519	-578	-	112	-	-847
11		21 640	54 861	-6 100	-239	-5 861	-27 122	-27 550	-17 900	-9 650	-	201	895	-668
12		43 304	20 573	1 647	166	1 480	21 084	21 102	2 649	18 453	-	111	-	-129
13		21 337	16 376	2 005	-67	2 072	2 956	3 298	2 299	999	-	65	-	-407
14		27 421	18 696	2 172	445	1 727	6 553	6 893	2 296	4 597	-	74	-	-414
15		25 318	18 861	2 778	1 727	1 050	3 679	3 422	738	2 684	-	8	-	249
16		13 736	9 491	807	-560	1 367	3 437	3 086	788	2 298	-	-33	126	259
17		11 123	4 165	4 285	859	3 426	2 673	2 098	1 182	916	-	7	-	568
18	P	5 277	3 326	2 177	-75	2 252	-226	-229	936	-1 165	-	12	-	-9
19	A	1 688	6 795	-4 166	-492	-3 674	-940	-813	1 226	-2 039	-	2	-	-129
19 *I*	P	3 530	1 578	-1 648	-265	-1 383	3 600	3 500	8	3 492	-	2	-	99
II	P	3 707	6 767	-2 551	210	-2 760	-509	-666	9	-675	-	-2	-	159
III	P	-2 555	-5 035	1 720	724	996	759	784	8	776	-	5	-	-30
IV	A	-2 994	3 485	-1 688	-1 161	-527	-4 791	-4 431	1 201	-5 632	-	-3	-	-356

Véanse notas al final del capítulo.

13. COMUNIDADES AUTÓNOMAS

13.4 Conciliación entre la necesidad de financiación y la variación de la deuda elaborada según el Protocolo de Déficit Excesivo (PDE). Porcentajes del PIB pm

INE, IGAE y Banco de España — *Porcentajes*

		Variación de la deuda elaborada según el PDE (a)	Necesidad(+) o Capac.(-) de financia-ción	Adquisiciones netas de activos financieros (b)(c)			Ajustes (b)							
				Total	Frente a Adminis-traciones Públicas	Resto	Total	Otras cuentas pendientes de pago			Otras operaciones financieras frente a Comunidades Autónomas	Por varia-ciones en el tipo de cambio	Otros cambios en volumen de la deuda (d)	Otros ajustes (e)
								Total	Frente a otras Ad-ministra-ciones Públicas	Resto				
		1=2+3+6	2	3=4+5	4	5	11+12+13 6=7+10+	7=8+9	8	9	10	11	12	13
00		0,3	0,5	0,1	-0,0	0,1	-0,3	-0,3	-0,0	-0,3	-	0,0	-	-0,0
01		0,6	0,6	-0,1	0,0	-0,1	0,1	0,1	0,0	0,1	-	0,0	-	-0,0
02		0,4	0,5	0,3	0,0	0,3	-0,4	-0,3	-	-0,3	-	-0,0	-	-0,0
03		0,3	0,5	0,2	0,1	0,0	-0,3	-0,3	-0,0	-0,2	-	-0,0	-	-0,0
04		0,4	0,1	0,4	-0,1	0,5	-0,2	-0,1	0,0	-0,1	-	-0,0	-	-0,0
05		0,6	0,3	0,7	0,1	0,6	-0,4	-0,3	-0,0	-0,3	-	0,0	-	-0,0
06		0,1	0,1	0,6	0,0	0,6	-0,6	-0,5	0,0	-0,5	-	-0,0	-	-0,0
07		0,3	0,3	0,3	-0,0	0,3	-0,4	-0,4	-0,0	-0,3	-	-0,0	-	-0,0
08		1,1	1,7	-0,4	0,0	-0,4	-0,2	-0,2	0,0	-0,2	-	0,0	-	-0,0
09		1,8	2,0	-0,1	-0,1	-0,1	-0,2	-0,1	-0,0	-0,1	-	0,0	-	-0,1
10		2,9	3,8	-0,2	-0,0	-0,2	-0,6	-0,6	-0,5	-0,1	-	0,0	-	-0,1
11		2,0	5,2	-0,6	-0,0	-0,6	-2,5	-2,6	-1,7	-0,9	-	0,0	0,1	-0,1
12		4,2	2,0	0,2	0,0	0,1	2,0	2,0	0,3	1,8	-	0,0	-	-0,0
13		2,1	1,6	0,2	-0,0	0,2	0,3	0,3	0,2	0,1	-	0,0	-	-0,0
14		2,7	1,8	0,2	0,0	0,2	0,6	0,7	0,2	0,4	-	0,0	-	-0,0
15		2,3	1,8	0,3	0,2	0,1	0,3	0,3	0,1	0,2	-	0,0	-	0,0
16		1,2	0,9	0,1	-0,1	0,1	0,3	0,3	0,1	0,2	-	-0,0	0,0	0,0
17		1,0	0,4	0,4	0,1	0,3	0,2	0,2	0,1	0,1	-	0,0	-	0,0
18	P	0,4	0,3	0,2	-0,0	0,2	-0,0	-0,0	0,1	-0,1	-	0,0	-	-0,0
19	A	0,1	0,5	-0,3	-0,0	-0,3	-0,1	-0,1	0,1	-0,2	-	0,0	-	-0,0
19 *I*	P	0,3	0,1	-0,1	-0,0	-0,1	0,3	0,3	0,0	0,3	-	0,0	-	0,0
II	P	0,3	0,5	-0,2	0,0	-0,2	-0,0	-0,1	0,0	-0,1	-	-0,0	-	0,0
III	P	-0,2	-0,4	0,1	0,1	0,1	0,1	0,1	0,0	0,1	-	0,0	-	-0,0
IV	A	-0,2	0,3	-0,1	-0,1	-0,0	-0,4	-0,4	0,1	-0,5	-	-0,0	-	-0,0

Véanse notas al final del capítulo.

Millones de euros

		Total	Efectivo y depósitos				Valores representativos de deuda			Prés-tamos	Partici-paciones en el capital y en fondos de in-versión	Sistemas de segu-ros, de pensiones y de ga-rantías estan-darizadas	Deri-vados finan-cieros	Otras cuentas pendien-tes de cobro	Pro memoria: Activos financie-ros frente a Adminstra-ciones Públicas
			Total	Depósitos en el Banco de España	Resto depósi-tos transfe-ribles	Otros depó-sitos	Total	A corto plazo	A largo plazo						
		11+12+13 1=2+6+9+10+	2=3+4+5	3	4	5	6=7+8	7	8	9	10	11	12	13	14
00		438	753	-22	761	14	-	-	-	-11	-104	-	-10	-190	-253
01		-636	-958	-64	-838	-56	-	-	-	2	187	-	-25	158	232
02		2 217	2 013	5	1 831	177	-	-	-	-2	182	-	-35	59	59
03		1 250	-49	-1	-59	11	-	-	-	-	519	-	-59	840	861
04		3 718	3 853	3	3 201	649	-	-	-	14	437	-	-38	-548	-462
05		6 430	5 275	45	5 074	156	-	-	-	9	594	-	27	525	592
06		6 160	4 761	32	4 094	635	-	-	-	3	314	-	21	1 061	397
07		3 501	3 475	488	1 628	1 359	-	-	-	8	129	-	3	-114	-115
08		-4 049	-4 903	1 227	-4 784	-1 346	-	-	-	3	336	-	-9	524	524
09		-1 476	-2 753	-921	-1 026	-806	-	-	-	232	125	-	104	815	-873
10		-2 597	-1 920	-604	-1 837	521	-	-	-	176	116	-	105	-1 074	-386
11		-6 100	-6 055	-198	-5 221	-636	-	-	-	-5	-33	-	91	-97	-239
12		1 647	1 892	346	1 278	269	-	-	-	-195	43	-	161	-255	166
13		2 005	1 009	56	-582	1 534	-	-	-	317	1	-	146	532	-67
14		2 172	400	-543	1 364	-421	-	-	-	427	3	-	-	1 341	445
15		2 778	1 013	1	997	15	-	-	-	179	-19	-	20	1 586	1 727
16		807	1 252	10	1 579	-337	-70	-1	-69	-206	-38	-	19	-149	-560
17		4 285	1 631	-13	1 512	132	-3	-	-3	-86	-95	-	19	2 818	859
18	P	2 177	2 444	30	3 061	-646	-2	-	-2	-159	-5	-	27	-127	-75
19	A	-4 166	-3 477	-22	-2 928	-526	2	-	2	-113	-27	-	30	-582	-492
19 *I*	P	-1 648	-1 434	-16	-1 544	126	-0	-	-0	-28	-16	-	2	-172	-265
II	P	-2 551	-2 798	9	-2 729	-78	2	-	2	-28	17	-	8	248	210
III	P	1 720	1 811	-25	1 932	-97	0	-	0	-28	-14	-	15	-62	724
IV	A	-1 688	-1 056	9	-588	-478	0	-	0	-28	-14	-	6	-596	-1 161

Véanse notas al final del capítulo.

Datos referidos a Marzo de 2020

Millones de euros

	Serie en cuadro y columna/ *Time series in table and column*	Total	Valores representativos de deuda/*Debt securities*			Préstamos/*Loans*								
			Total	Corto plazo / *Short-term*	Largo plazo/ *Long-term*	Total	Instituciones financieras residentes / *Resident financial institutions*				Resto del mundo/ *Rest of the world*	Fondo de Financiación a Comunidades Autónomas/ *Fund for the Financing of Regional (Autonomous) Governments*	Asociaciones Público-Privadas (APPs) y otra deuda imputada /*Public-Private Partnerships (PPPs) and other imputed debt*	
							Total							
								Del cual: factoring sin recurso	Corto plazo/ *Short-term*	Largo plazo/ *Long-term*				
	1	2=3+6	3=4+5	4	5	6=7+11+12+13	7=9+10	8	9	10	11	12	13	
TOTAL	**13.9/1**	**297 866**	**39 240**	**415**	**38 825**	**258 625**	**48 113**	**1 450**	**10 590**	**37 523**	**20 832**	**181 265**	**8 415**	**TOTAL**
1. Andalucía	13.9/2	35 244	2 746	200	2 546	32 498	3 811	29	3 080	731	2 485	25 728	474	1. Andalucía
2. Aragón	13.9/3	8 835	1 206	-	1 206	7 629	2 338	11	545	1 793	744	4 547	0	2. Aragon
3. Principado de Asturias	13.9/4	4 788	886	215	671	3 902	2 110	8	531	1 579	598	1 090	104	3. Principado de Asturias
4. Illes Balears	13.9/5	9 004	750	-	750	8 254	1 503	40	201	1 302	157	6 437	158	4. Illes Balears
5. Canarias	13.9/6	6 489	256	-	256	6 234	538	15	15	523	72	5 591	32	5. Canarias
6. Cantabria	13.9/7	3 439	40	-	40	3 399	413	50	2	411	146	2 755	85	6. Cantabria
7. Castilla-La Mancha	13.9/8	15 395	840	-	840	14 555	2 199	8	257	1 941	627	11 730	-	7. Castilla-La Mancha
8. Castilla y León	13.9/9	12 780	3 665	-	3 665	9 115	3 815	99	454	3 361	1 575	3 444	281	8. Castilla y León
9. Cataluña	13.9/10	79 429	2 839	-	2 839	76 590	6 048	88	1 839	4 209	5 112	61 010	4 421	9. Cataluña
10. Extremadura	13.9/11	4 904	516	-	516	4 389	1 727	56	281	1 447	215	2 446	-	10. Extremadura
11. Galicia	13.9/12	11 687	1 600	-	1 600	10 087	2 975	17	931	2 044	974	5 774	364	11. Galicia
12. La Rioja	13.9/13	1 708	90	-	90	1 618	1 068	0	85	983	139	411	-	12. La Rioja
13. Comunidad de Madrid	13.9/14	34 052	18 037	-	18 037	16 015	10 309	43	556	9 753	2 691	1 196	1 819	13. Comunidad de Madrid
14. Región de Murcia	13.9/15	9 965	95	-	95	9 870	867	221	714	154	538	8 465	-	14. Región de Murcia
15. Comunidad Foral de Navarra	13.9/16	3 011	1 121	-	1 121	1 890	1 115	27	29	1 086	476	-	299	15. Comunidad Foral de Navarra
16. País Vasco	13.9/17	8 976	3 992	-	3 992	4 985	3 323	12	9	3 313	1 662	-	-	16. País Vasco
17. Comunitat Valenciana	13.9/18	48 158	562	-	562	47 596	3 955	727	1 062	2 893	2 621	40 642	378	17. Comunitat Valenciana
PRO MEMORIA: EMPRESAS PÚBLICAS NO INCLUIDAS EN EL SECTOR AAPP	**13.11/1**	**2 749**	**810**	**-**	**810**	**1 939**	**656**	**47**	**51**	**605**	**1 283**	**-**	**-**	**MEMORANDUM ITEM: PUBLIC ENTERPRISES NOT INCLUDED WITHIN THE GENERAL GOVERNMENT**

March 2020 data

EUR millions

13.6 Debt according to the Excessive Deficit Procedure (EDP). General Summary

13. REGIONAL (AUTONOMOUS) GOVERNMENTS

Nota: El Fondo de Financiación a Comunidades Autónomas ha asumido la deuda, a diciembre de 2014, del Fondo de Liquidez Autonómica (FLA) y del Fondo para la Financiación del Pago a Proveedores (FFPP)./ *Note: The Fund for the Financing of Regional (Autonomous) Governments has assumed the outstanding debt of the former FLA and FFPP funds until december 2014.*

13. COMUNIDADES AUTÓNOMAS

13.7 Deuda según el Protocolo de Déficit Excesivo (PDE) por instrumentos

Millones de euros y porcentajes

		Total		Efectivo y depósitos	Valores representativos de deuda (a)			Préstamos			Pro memoria: Deuda según el PDE en poder de otras Administraciones Públicas			Pro memoria: Avales concedidos
			Porcentajes del PIB pm		Total	A corto plazo	A largo plazo	Total	A corto plazo	A largo plazo	Total	Fondo de Financiacion a Comunidades Autónomas (FFCCAA)	Resto	
		1=3+4+7	2	3	4=5+6	5	6	7=8+9	8	9	10=11+12	11	12	13
00		39 474	6,1	-	19 890	731	19 160	19 584	4 035	15 549	-	-	0	1 031
01		43 706	6,2	-	20 614	997	19 617	23 092	4 530	18 562	-	-	0	1 114
02		46 471	6,2	-	23 449	1 066	22 383	23 022	3 294	19 728	-	-	0	1 361
03		49 028	6,1	-	25 130	840	24 290	23 898	3 791	20 107	-	-	0	1 538
04		52 054	6,1	-	26 645	1 096	25 549	25 409	3 361	22 047	-	-	0	1 735
05		57 880	6,2	-	29 510	1 421	28 090	28 370	2 257	26 113	-	-	0	2 083
06		59 126	5,9	-	31 273	1 207	30 066	27 853	2 492	25 361	-	-	0	2 086
07		61 960	5,8	-	31 394	1 477	29 917	30 566	2 727	27 838	-	-	0	1 894
08		74 497	6,7	-	32 831	1 904	30 927	41 666	4 919	36 747	-	-	0	3 089
09		93 270	8,7	-	41 616	1 798	39 818	51 654	6 884	44 770	-	-	0	3 380
10		124 239	11,6	-	55 156	2 189	52 966	69 083	6 409	62 674	556	-	556	3 754
11		145 879	13,7	-	63 437	7 790	55 647	82 441	13 114	69 328	834	-	834	4 273
12		189 183	18,3	-	63 694	3 881	59 813	125 489	10 993	114 496	35 229	34 330	899	3 994
13		210 520	20,6	-	58 265	1 271	56 994	152 255	10 047	142 208	62 477	61 491	986	3 604
14		237 941	23,1	-	55 985	69	55 916	181 956	10 063	171 893	89 895	88 748	1 147	3 024
15		263 259	24,4	-	49 246	138	49 108	214 013	9 609	204 404	127 114	125 666	1 448	2 500
16		276 995	24,9	-	46 663	254	46 409	230 332	8 496	221 836	150 031	148 595	1 436	2 411
17		288 118	24,8	-	46 784	283	46 501	241 334	8 216	233 118	167 620	166 161	1 460	1 933
18 *II*	P	293 385	24,8	-	43 406	192	43 214	249 979	10 416	239 563	175 754	174 377	1 377	1 679
III	P	292 441	24,6	-	42 844	238	42 606	249 597	8 469	241 129	178 141	176 768	1 374	1 495
IV	P	293 394	24,4	-	43 172	244	42 928	250 222	5 615	244 607	180 523	179 129	1 393	1 060
19 *I*	P	296 925	24,5	-	45 571	278	45 293	251 354	6 825	244 529	179 811	178 344	1 467	909
II	P	300 632	24,5	-	45 810	499	45 311	254 822	7 864	246 958	180 047	178 618	1 429	839
III	P	298 076	24,1	-	45 267	485	44 782	252 810	5 803	247 007	181 467	180 081	1 386	797
IV	P	295 083	23,7	-	44 870	453	44 418	250 212	4 461	245 752	181 523	180 170	1 352	448
20 *I*	A	297 866	24,1	-	39 240	415	38 825	258 625	10 590	248 036	182 448	181 265	1 183	772

13. COMUNIDADES AUTÓNOMAS

13.8 Deuda según según el Protocolo de Déficit Excesivo (PDE) por agrupaciones institucionales

Millones de euros y porcentajes

		Importes						Porcentajes del PIB pm						Pro memoria PIB pm (b)
		Total	Administración general (a)	Otras unidades que se clasifican en el subsector CCAA del sector AAPP: Organismos autónomos administrativos y similares	Otras unidades que se clasifican en el subsector CCAA del sector AAPP: Universidades	Otras unidades que se clasifican en el subsector CCAA del sector AAPP: Empresas	Consolidación entre distintas unidades de CCAA	Total	Administración general (a)	Otras unidades que se clasifican en el subsector CCAA del sector AAPP: Organismos autónomos administrativos y similares	Otras unidades que se clasifican en el subsector CCAA del sector AAPP: Universidades	Otras unidades que se clasifican en el subsector CCAA del sector AAPP: Empresas	Consolidación entre distintas unidades de CCAA	
		1=2a5-6	2	3	4	5	6	7=8a11-12	8	9	10	11	12	13
00		39 474	33 619	2 293	1 283	2 279	...	6,1	5,2	0,4	0,2	0,4	...	647 851
01		43 706	35 205	4 095	1 595	2 811	...	6,2	5,0	0,6	0,2	0,4	...	700 993
02		46 471	37 069	5 220	1 746	2 436	...	6,2	4,9	0,7	0,2	0,3	...	749 552
03		49 028	38 182	6 006	2 139	2 701	...	6,1	4,8	0,7	0,3	0,3	...	802 266
04		52 054	40 835	6 490	1 458	3 271	...	6,1	4,8	0,8	0,2	0,4	...	859 437
05		57 880	43 377	9 751	1 385	3 368	...	6,2	4,7	1,1	0,1	0,4	...	927 357
06		59 126	44 091	10 208	1 327	3 499	...	5,9	4,4	1,0	0,1	0,3	...	1 003 823
07		61 960	46 971	10 059	1 235	3 695	...	5,8	4,4	0,9	0,1	0,3	...	1 075 539
08		74 497	55 337	12 629	1 168	5 363	...	6,7	5,0	1,1	0,1	0,5	...	1 109 541
09		93 270	72 224	13 898	978	6 170	...	8,7	6,8	1,3	0,1	0,6	...	1 069 323
10		124 239	99 073	17 103	876	7 188	...	11,6	9,2	1,6	0,1	0,7	...	1 072 709
11		145 879	121 632	15 105	906	8 236	...	13,7	11,4	1,4	0,1	0,8	...	1 063 763
12		189 183	164 582	16 277	929	7 395	...	18,3	16,0	1,6	0,1	0,7	...	1 031 099
13		210 520	188 784	15 395	743	5 598	...	20,6	18,5	1,5	0,1	0,5	...	1 020 348
14		237 941	218 435	14 293	471	4 743	-	23,1	21,2	1,4	0,0	0,5	-	1 032 158
15		263 259	244 495	14 265	423	4 076	10	24,4	22,7	1,3	0,0	0,4	0,0	1 077 590
16		276 995	260 042	13 111	397	3 445	6	24,9	23,3	1,2	0,0	0,3	0,0	1 113 840
17		288 118	273 076	11 842	274	2 926	4	24,8	23,5	1,0	0,0	0,3	0,0	1 161 878
18 *II*	P	293 385	279 138	11 268	273	2 706	4	24,8	23,6	1,0	0,0	0,2	0,0	1 182 119
III	P	292 441	278 178	11 308	288	2 668	4	24,6	23,4	0,9	0,0	0,2	0,0	1 190 811
IV	P	293 394	280 084	10 489	265	2 557	2	24,4	23,3	0,9	0,0	0,2	0,0	1 202 193
19 *I*	P	296 925	283 801	10 311	289	2 524	2	24,5	23,4	0,8	0,0	0,2	0,0	1 213 614
II	P	300 632	287 895	10 209	285	2 243	4	24,5	23,5	0,8	0,0	0,2	0,0	1 225 019
III	P	298 076	285 690	10 096	268	2 023	4	24,1	23,1	0,8	0,0	0,2	0,0	1 234 769
IV	P	295 083	283 555	9 438	239	1 851	4	23,7	22,8	0,8	0,0	0,1	0,0	1 245 331
20 *I*	A	297 866	286 358	9 386	288	1 834	0	24,1	23,1	0,8	0,0	0,1	0,0	1 237 507

Véanse notas al final del capítulo.

13. COMUNIDADES AUTÓNOMAS

13.9 Deuda según el Protocolo de Déficit Excesivo (PDE) por Comunidades Autónomas (a).Importes

Millones de euros

		Total	Andalucía	Aragón	Princ. de Asturias	Illes Balears	Canarias	Cantabria	Castilla-La Mancha	Castilla y León	Cataluña	Extremadura	Galicia	La Rioja	Comun. de Madrid	Región de Murcia	Comun. Foral Navarra	País Vasco (b)	Comun. Valenciana
		1	2	3	4	5	6	7	8	9	10	11	12	13	14	15	16	17	18
00		39 474	6 977	940	605	509	905	248	603	1 086	10 177	613	3 072	141	4 218	609	648	2 119	6 004
01		43 706	7 217	938	653	516	1 001	289	605	1 270	10 757	711	3 118	164	6 855	685	646	1 627	6 654
02		46 471	7 203	1 086	825	654	929	293	784	1 356	10 830	782	3 157	166	8 614	684	643	1 352	7 112
03		49 028	7 460	1 110	880	858	1 133	372	807	1 436	10 918	782	3 186	184	9 059	685	644	1 498	8 016
04		52 054	7 427	1 134	802	950	1 178	377	1 057	1 451	12 259	783	3 265	193	8 976	748	646	1 387	9 420
05		57 880	7 354	1 153	803	1 589	1 430	411	1 351	1 789	14 544	783	3 381	187	10 099	691	646	1 138	10 532
06		59 126	7 314	1 163	729	1 635	1 563	398	1 543	1 798	14 873	784	3 535	184	10 073	686	647	929	11 270
07		61 960	7 177	1 165	744	1 798	1 562	434	1 829	1 894	15 776	785	3 712	276	10 967	648	645	642	11 906
08		74 497	8 143	1 517	770	2 696	1 885	511	2 584	2 608	20 825	904	3 954	393	11 380	755	868	1 007	13 696
09		93 270	10 062	1 890	1 080	3 571	2 352	662	4 288	3 227	25 661	1 086	4 859	507	12 822	1 340	1 085	2 663	16 113
10		124 239	12 562	2 901	1 701	4 458	3 298	992	6 110	4 630	35 616	1 747	6 189	726	14 323	2 107	1 691	5 070	20 119
11		145 879	14 793	3 403	2 155	4 774	3 718	1 293	6 886	5 804	44 095	2 021	7 079	900	16 255	2 806	2 446	5 591	21 860
12		189 183	21 064	4 607	2 675	6 130	4 687	2 032	10 190	7 933	52 355	2 436	8 324	1 045	20 906	4 628	2 847	7 259	30 065
13		210 520	24 441	5 369	3 052	6 884	5 281	2 178	11 343	8 527	58 179	2 630	9 212	1 143	22 863	5 543	3 136	8 280	32 459
14		237 941	29 373	6 010	3 479	7 798	6 034	2 428	12 858	9 359	64 466	3 092	9 961	1 296	25 414	6 838	3 197	8 915	37 422
15		263 259	31 643	6 930	3 876	8 330	6 663	2 677	13 426	10 557	72 675	3 576	10 375	1 436	28 683	7 601	3 322	9 486	42 003
16		276 995	33 325	7 486	4 094	8 572	6 935	2 890	14 055	11 316	75 118	4 059	10 854	1 487	30 417	8 305	3 461	9 958	44 663
17		288 118	34 260	7 959	4 244	8 816	7 042	3 033	14 430	11 870	77 740	4 401	11 210	1 570	32 783	8 795	3 628	10 149	46 187
18 *II*	P	293 385	34 348	8 262	4 490	8 974	7 024	3 132	14 729	12 213	78 523	4 628	11 549	1 635	34 007	9 108	3 743	10 697	46 322
III	P	292 441	34 300	8 178	4 520	8 979	6 909	3 147	14 734	12 473	78 506	4 681	11 431	1 582	33 070	9 298	3 757	10 859	46 018
IV	P	293 394	35 439	8 251	4 351	8 721	6 808	3 171	14 714	12 360	78 732	4 622	11 342	1 591	33 448	9 232	3 445	10 086	47 082
19 *I*	P	296 925	35 535	8 260	4 626	9 262	6 438	3 220	14 763	12 448	78 831	4 845	11 587	1 636	35 328	9 536	3 393	10 296	46 920
II	P	300 632	36 356	8 467	4 873	9 363	6 623	3 179	14 998	12 708	79 243	4 970	11 685	1 717	34 584	9 699	3 475	10 797	47 894
III	P	298 076	35 770	8 425	4 906	9 207	6 622	3 185	15 059	12 698	78 600	4 928	11 426	1 720	33 692	9 886	3 370	10 707	47 877
IV	P	295 083	35 431	8 315	4 357	8 863	6 613	3 188	14 949	12 473	79 060	4 721	11 315	1 608	33 469	9 562	3 297	9 425	48 438
20 *I*	A	297 866	35 244	8 835	4 788	9 004	6 489	3 439	15 395	12 780	79 429	4 904	11 687	1 708	34 052	9 965	3 011	8 976	48 158

Véanse notas al final del capítulo.

13. COMUNIDADES AUTÓNOMAS

13.10 Deuda según el Protocolo de Déficit Excesivo (PDE) por Comunidades Autónomas (a). Porcentajes del PIB pm (c)

Porcentajes

		Total	Andalucía	Aragón	Princ. de Asturias	Illes Balears	Canarias	Cantabria	Castilla-La Mancha	Castilla y León	Cataluña	Extremadura	Galicia	La Rioja	Comun. de Madrid	Región de Murcia	Comun. Foral Navarra	País Vasco (b)	Comun. Valenciana
		1	2	3	4	5	6	7	8	9	10	11	12	13	14	15	16	17	18
01		6,2	7,7	4,3	4,2	2,9	3,5	3,4	2,6	3,3	8,1	6,2	8,6	3,1	5,5	4,0	5,4	3,7	9,7
02		6,2	7,1	4,6	5,1	3,5	3,1	3,2	3,1	3,4	7,7	6,4	8,2	3,0	6,4	3,7	5,1	2,9	9,7
03		6,1	6,8	4,4	5,1	4,3	3,5	3,8	2,9	3,4	7,2	6,0	7,7	3,1	6,3	3,4	4,8	3,1	10,3
04		6,1	6,3	4,3	4,4	4,5	3,4	3,7	3,6	3,2	7,6	5,6	7,4	3,0	5,8	3,4	4,5	2,7	11,3
05		6,2	5,7	4,0	4,0	7,0	3,9	3,7	4,2	3,7	8,3	5,1	7,0	2,7	6,1	2,9	4,2	2,0	11,7
06		5,9	5,3	3,7	3,4	6,6	4,0	3,3	4,4	3,5	7,9	4,8	6,8	2,5	5,6	2,6	3,9	1,5	11,5
07		5,8	4,8	3,4	3,2	6,8	3,8	3,4	4,8	3,4	7,8	4,5	6,6	3,5	5,7	2,3	3,6	1,0	11,4
08		6,7	5,4	4,3	3,2	9,8	4,5	3,9	6,5	4,6	10,0	5,0	6,8	4,8	5,7	2,6	4,7	1,5	12,7
09		8,7	6,9	5,6	4,8	13,5	5,8	5,2	11,1	5,9	12,8	6,1	8,6	6,4	6,5	4,8	6,1	4,2	15,9
10		11,6	8,7	8,6	7,5	16,8	8,1	7,7	15,8	8,4	17,7	9,6	10,9	9,1	7,3	7,5	9,4	7,8	19,9
11		13,7	10,3	10,2	9,6	18,1	9,2	10,2	18,0	10,6	22,2	11,4	12,7	11,4	8,2	10,3	13,6	8,7	21,9
12		18,3	15,3	14,4	12,5	23,6	12,0	16,7	27,6	15,0	27,1	14,3	15,4	13,7	10,7	17,5	16,5	11,6	31,6
13		20,6	18,0	16,7	14,7	26,5	13,5	18,4	31,4	16,6	30,3	15,4	17,1	15,2	11,9	20,9	18,2	13,4	34,4
14		23,1	21,3	18,6	16,8	29,1	15,4	20,1	36,4	18,2	33,0	18,2	18,4	16,9	13,0	25,6	18,3	14,2	38,9
15		24,4	21,9	21,1	18,1	29,5	16,4	21,7	36,2	19,8	35,6	20,0	18,3	18,0	14,0	26,7	18,3	14,6	42,0
16		24,9	22,5	21,9	18,9	28,7	16,5	22,7	36,7	20,7	35,3	21,9	18,6	18,6	14,4	28,3	18,5	14,8	43,3
17		24,8	22,0	22,3	18,7	28,1	15,9	22,9	36,2	21,1	35,1	22,6	18,5	18,9	14,8	28,7	18,6	14,6	42,9
18 *II*	P	24,8	21,7	22,7	19,6	28,0	15,6	23,1	36,2	21,4	34,9	23,5	18,8	19,5	15,0	29,4	18,8	15,1	42,4
III	P	24,6	21,6	22,3	19,5	27,9	15,3	23,0	36,0	21,7	34,7	23,6	18,4	18,8	14,5	29,8	18,7	15,2	41,9
IV	P	24,4	22,1	22,3	18,6	26,8	14,9	23,0	35,6	21,3	34,4	23,1	18,1	18,7	14,5	29,3	17,0	14,0	42,4
19 *I*	P	24,5	21,9	22,1	19,6	28,2	13,9	23,1	35,4	21,3	34,1	24,0	18,3	19,0	15,2	30,0	16,6	14,1	41,9
II	P	24,5	22,2	22,4	20,5	28,2	14,2	22,6	35,6	21,5	34,0	24,4	18,3	19,8	14,7	30,3	16,8	14,7	42,4
III	P	24,1	21,7	22,1	20,5	27,5	14,1	22,5	35,5	21,3	33,5	24,0	17,8	19,7	14,2	30,6	16,2	14,4	42,0
IV	P	23,7	21,3	21,7	18,0	26,3	14,0	22,3	34,9	20,8	33,4	22,8	17,5	18,2	14,0	29,3	15,7	12,6	42,1
20 *I*	A	24,1	21,3	23,2	19,9	26,9	13,8	24,2	36,2	21,4	33,7	23,8	18,1	19,5	14,3	30,8	14,4	12,1	42,2

Nota: Los saldos de deuda se han elaborado siguiendo la metodología del SEC 2010.
Véanse notas al final del capítulo.

13. EMPRESAS PÚBLICAS DE COMUNIDADES AUTÓNOMAS

13.11 Deuda por Comunidades Autónomas propietarias de las Empresas Públicas no incluidas en el sector Administraciones Públicas (a). Importes

Millones de euros

		Total	Andalucía	Aragón	Princ. de Asturias	Illes Balears	Canarias	Cantabria	Castilla-La Mancha	Castilla y León	Cataluña	Extremadura	Galicia	La Rioja	Comun. de Madrid	Región de Murcia	Comun. Foral Navarra	País Vasco	Comun. Valenciana
		1	2	3	4	5	6	7	8	9	10	11	12	13	14	15	16	17	18
00		2 832	185	12	13	46	186	5	45	17	944	1	17	5	393	0	25	76	861
01		3 443	141	12	15	37	222	5	60	18	1 207	10	13	2	441	0	53	68	1 139
02		4 557	144	10	20	36	282	8	435	23	1 634	9	12	7	438	0	60	153	1 287
03		6 184	124	128	25	49	307	9	467	28	2 613	15	17	9	593	0	52	331	1 415
04		6 561	135	145	14	39	332	9	611	41	2 813	14	18	3	559	-	56	382	1 389
05		6 233	125	124	61	44	209	10	698	39	2 663	8	20	9	506	0	159	355	1 205
06		7 629	120	88	94	92	204	19	670	37	3 274	8	178	28	956	-	144	355	1 362
07		9 138	166	218	170	548	217	19	672	54	3 698	4	237	17	924	-	249	538	1 408
08		9 382	103	309	159	442	249	20	635	94	4 480	14	305	25	1 158	29	299	445	616
09		11 366	111	384	215	377	249	35	749	249	5 660	18	195	0	1 321	27	350	648	778
10		10 958	216	464	279	355	244	35	648	23	5 593	18	186	3	1 482	0	323	543	547
11		9 551	235	477	321	324	224	36	79	82	4 670	22	194	1	1 678	0	74	546	590
12		7 106	198	327	332	272	221	38	-	104	3 637	29	179	3	1 645	0	62	57	0
13		6 133	185	207	195	184	210	35	-	160	3 054	7	82	4	1 703	0	50	57	0
14		5 520	171	82	65	114	197	39	-	151	2 815	8	47	4	1 740	0	38	47	0
15		4 997	134	79	7	68	183	37	0	165	2 394	8	39	4	1 829	-	24	7	21
16		4 457	115	72	7	41	22	32	0	171	2 092	6	18	4	1 854	0	17	5	2
17		3 750	77	63	5	34	17	31	-	-	1 637	5	13	0	1 674	-	12	181	2
18 *II*	P	3 370	69	57	5	26	0	28	-	0	1 524	5	4	0	1 467	-	11	171	2
III	P	3 257	70	52	6	26	0	33	0	0	1 416	4	7	0	1 458	-	10	172	2
IV	P	3 260	63	52	5	25	0	18	0	0	1 433	0	7	0	1 479	-	10	167	1
19 *I*	P	3 105	52	48	5	25	0	17	0	0	1 368	0	7	0	1 407	-	9	165	1
II	P	3 044	53	49	5	21	0	21	0	0	1 350	0	8	0	1 371	-	9	156	1
III	P	2 814	40	48	5	19	0	18	0	0	1 253	0	7	0	1 356	-	8	57	1
IV	P	2 781	46	52	4	19	0	14	0	0	1 096	0	7	0	1 383	-	8	152	1
20 *I*	A	2 749	41	44	4	18	0	16	0	0	1 094	0	8	0	1 365	-	7	150	1

Véanse notas al final del capítulo.

13. EMPRESAS PÚBLICAS DE COMUNIDADES AUTÓNOMAS

13.12 Deuda por Comunidades Autónomas propietarias de las Empresas Públicas no incluidas en el sector Administraciones Públicas (a). Porcentajes del PIB pm (c)

Porcentajes

		Total	Andalucía	Aragón	Princ. de Asturias	Illes Balears	Canarias	Cantabria	Castilla-La Mancha	Castilla y León	Cataluña	Extremadura	Galicia	La Rioja	Comun. de Madrid	Región de Murcia	Comun. Foral Navarra	País Vasco (b)	Comun. Valenciana
		1	2	3	4	5	6	7	8	9	10	11	12	13	14	15	16	17	18
00		0,4	0,2	0,1	0,1	0,3	0,7	0,1	0,2	0,0	0,8	0,0	0,1	0,1	0,3	0,0	0,2	0,2	1,4
01		0,5	0,2	0,1	0,1	0,2	0,8	0,1	0,3	0,0	0,9	0,1	0,0	0,0	0,4	0,0	0,4	0,2	1,7
02		0,6	0,1	0,0	0,1	0,2	0,9	0,1	1,7	0,1	1,2	0,1	0,0	0,1	0,3	0,0	0,5	0,3	1,8
03		0,8	0,1	0,5	0,1	0,3	0,9	0,1	1,7	0,1	1,7	0,1	0,0	0,2	0,4	0,0	0,4	0,7	1,8
04		0,8	0,1	0,5	0,1	0,2	1,0	0,1	2,1	0,1	1,7	0,1	0,0	0,0	0,4	-	0,4	0,7	1,7
05		0,7	0,1	0,4	0,3	0,2	0,6	0,1	2,2	0,1	1,5	0,0	0,0	0,1	0,3	0,0	1,0	0,6	1,3
06		0,8	0,1	0,3	0,4	0,4	0,5	0,2	1,9	0,1	1,7	0,0	0,3	0,4	0,5	-	0,9	0,6	1,4
07		0,8	0,1	0,6	0,7	2,1	0,5	0,1	1,8	0,1	1,8	0,0	0,4	0,2	0,5	-	1,4	0,8	1,3
08		0,8	0,1	0,9	0,7	1,6	0,6	0,1	1,6	0,2	2,2	0,1	0,5	0,3	0,6	0,1	1,6	0,7	0,6
09		1,1	0,1	1,1	1,0	1,4	0,6	0,3	1,9	0,5	2,8	0,1	0,3	0,0	0,7	0,1	2,0	1,0	0,8
10		1,0	0,1	1,4	1,2	1,3	0,6	0,3	1,7	0,0	2,8	0,1	0,3	0,0	0,8	0,0	1,8	0,8	0,5
11		0,9	0,2	1,4	1,4	1,2	0,6	0,3	0,2	0,2	2,3	0,1	0,3	0,0	0,8	0,0	0,4	0,9	0,6
12		0,7	0,1	1,0	1,6	1,0	0,6	0,3	-	0,2	1,9	0,2	0,3	0,0	0,8	0,0	0,4	0,1	0,0
13		0,6	0,1	0,6	0,9	0,7	0,5	0,3	-	0,3	1,6	0,0	0,2	0,1	0,9	0,0	0,3	0,1	0,0
14		0,5	0,1	0,3	0,3	0,4	0,5	0,3	-	0,3	1,4	0,0	0,1	0,1	0,9	0,0	0,2	0,1	0,0
15		0,5	0,1	0,2	0,0	0,2	0,5	0,3	0,0	0,3	1,2	0,0	0,1	0,0	0,9	-	0,1	0,0	0,0
16		0,4	0,1	0,2	0,0	0,1	0,1	0,2	0,0	0,3	1,0	0,0	0,0	0,0	0,9	0,0	0,1	0,0	0,0
17		0,3	0,0	0,2	0,0	0,1	0,0	0,2	-	-	0,7	0,0	0,0	0,0	0,8	-	0,1	0,3	0,0
18 *II*	P	0,3	0,0	0,2	0,0	0,1	0,0	0,2	-	0,0	0,7	0,0	0,0	0,0	0,6	-	0,1	0,2	0,0
III	P	0,3	0,0	0,1	0,0	0,1	0,0	0,2	0,0	0,0	0,6	0,0	0,0	0,0	0,6	-	0,1	0,2	0,0
IV	P	0,3	0,0	0,1	0,0	0,1	0,0	0,1	0,0	0,0	0,6	0,0	0,0	0,0	0,6	-	0,0	0,2	0,0
19 *I*	P	0,3	0,0	0,1	0,0	0,1	0,0	0,1	0,0	0,0	0,6	0,0	0,0	0,0	0,6	-	0,0	0,2	0,0
II	P	0,2	0,0	0,1	0,0	0,1	0,0	0,1	0,0	0,0	0,6	0,0	0,0	0,0	0,6	-	0,0	0,2	0,0
III	P	0,2	0,0	0,1	0,0	0,1	0,0	0,1	0,0	0,0	0,5	0,0	0,0	0,0	0,6	-	0,0	0,1	0,0
IV	P	0,2	0,0	0,1	0,0	0,1	0,0	0,1	0,0	0,0	0,5	0,0	0,0	0,0	0,6	-	0,0	0,2	0,0
20 *I*	A	0,2	0,0	0,1	0,0	0,1	0,0	0,1	0,0	0,0	0,5	0,0	0,0	0,0	0,6	-	0,0	0,2	0,0

Véanse notas al final del capítulo.

NOTAS A LOS CUADROS DEL CAPÍTULO 13. COMUNIDADES AUTÓNOMAS

Cuadro 13.1
a. Pasivos emitidos por las Comunidades Autónomas en poder de otras Comunidades Autónomas, otras cuentas pendientes de pago y ajustes por diferencias entre el valor de mercado y el valor nominal de los pasivos, la contracción de pasivos por acciones y otras participaciones (PF.5), así como otros ajustes como consecuencia de reclasificaciones de unidades institucionales y otras revisiones de información.
b. El PIB a precios de mercado se ha elaborado a partir de la serie oficial de la CNE trimestral que publica el INE agregando los últimos cuatro trimestres para cada fecha de referencia.

Cuadro 13.2
Nota: Los porcentajes de los trimestres se calculan: 1) cuando se dispone del PIB de los cuatro trimestres del año en cuestión se toma como referencia el PIB del año; 2) cuando no se dispone del PIB de los cuatro trimestres del año en cuestión se toma como referencia el PIB anual que resulta de agregar el PIB trimestral de los últimos cuatro trimestres.
Véanse notas al cuadro 13.1.

Cuadro 13.3
a. Variaciones anuales de la columna 9 del cuadro 13.1.
b. Un signo positivo significa que el concepto correspondiente contribuye a incrementar la deuda; un signo negativo, que contribuye a disminuirla.
c. Columna detallada en el cuadro 13.5.
d. Incluye efectos como los producidos por reclasificación de unidades institucionales o instrumentos financieros.
e. Incluye los ajustes por los intereses devengados menos los intereses pagados, por primas de emisión o de amortización, por la diferencia entre el nominal emitido y el efectivo captado en las emisiones a descuento, por pérdidas o ganancias de capital realizadas en la amortización anticipada de pasivos y la contracción de pasivos por acciones y otras participaciones (PF 5).

Cuadro 13.4
Véanse notas al cuadro 13.3.

Cuadro 13.7
a. El detalle de las emisiones en euros y en monedas distintas del euro se puede consultar en el capítulo 21, cuadro 18. La diferencia entre la columna 3 de este cuadro, 'Total valores representativos de deuda', y la columna 1 del cuadro 21.18, 'Total valores distintos de acciones, excepto derivados financieros', se debe a que la Deuda elaborada según la metodología del Protocolo de Déficit Excesivo (PDE) tiene en cuenta las operaciones swaps de divisa realizadas por las diferentes Comunidades Autónomas.

Cuadro 13.8
a. Incluye los Órganos de Gobierno de las Comunidades Autónomas.
b. El PIB a precios de mercado se ha elaborado a partir de la serie oficial de la CNE trimestral que publica el INE agregando los últimos cuatro trimestres para cada fecha de referencia.

Cuadro 13.9
a. Para cada Comunidad Autónoma incluye las unidades que se ocupan de la administración general de la Comunidad Autónoma, las universidades localizadas en su ámbito y aquellos organismos y empresas dependientes de la Comunidad Autónoma que se clasifican como Administraciones Públicas. Las Ciudades Autónomas de Ceuta y Melilla se clasifican en el subsector Corporaciones Locales de la Contabilidad Nacional.
b. Las Diputaciones Forales del País Vasco se clasifican en el subsector Corporaciones Locales de la Contabilidad Nacional. En el cuadro 14.8, columna 16, se ofrece la deuda de las Diputaciones Forales del País Vasco.

Cuadro 13.10
c. El PIB a precios de mercado utilizado para el total se ha elaborado a partir de la serie oficial de la CNE trimestral que publica el INE, agregando los últimos cuatro trimestres para cada fecha de referencia. Para las Comunidades Autónomas, se ha aplicado al PIB pm nacional la estructura regional del último PIB pm de la Contabilidad Regional de España (CRE) publicado por el INE.
Véanse notas al cuadro 13.9.

Cuadro 13.11
a. Las unidades que se recogen aquí como Empresas Públicas son los principales organismos no administrativos, entes y empresas de las Comunidades Autónomas no clasificadas como Administraciones Públicas. Para facilitar la comparación con la deuda de las Administraciones Públicas que figura en los cuadros anteriores (que es la deuda pública en sentido estricto), la deuda de las Empresas Públicas que figura en este cuadro se ha calculado siguiendo la metodología del PDE. La deuda de las Empresas Públicas no está incluida en el ámbito del PDE y, por tanto, a diferencia de la deuda de las Administraciones Públicas (deuda pública), no se incluye en las Notificaciones que se remiten a la Comisión Europea.

Cuadro 13.12
c. El PIB a precios de mercado utilizado para el total se ha elaborado a partir de la serie oficial de la CNE trimestral que publica el INE, agregando los últimos cuatro trimestres para cada fecha de referencia. Para las Comunidades Autónomas, se ha aplicado al PIB pm nacional la estructura regional del último PIB pm de la Contabilidad Regional de España (CRE) publicado por el INE.
Véanse notas a del cuadro 13.11 y b del cuadro 13.9.

CAPÍTULO 14 CORPORACIONES LOCALES

14. CORPORACIONES LOCALES

14.1 Capacidad (+) o necesidad (-) de financiación, pasivos en circulación y deuda según el Protocolo de Déficit Excesivo (PDE). Importes

Capacidad (+) o necesidad (-) de financiación: INE e IGAE. PIBpm: INE.

Millones de euros

		Capacidad (+) o Necesidad (-) de financiación	Pasivos en circulación y deuda según el PDE								Pro memoria PIB pm (b)
			Pasivos en circulación según las Cuentas Financieras de la Economía Española	Ajustes por pasivos no incluidos en la deuda PDE, por valoración y otros (a)						Deuda según el PDE	
				Total	Deuda PDE de Corporaciones Locales en poder de otras Corporaciones locales	Otras cuentas pendientes de pago			Ajustes de valoración y otros		
						Total	En poder de otras Administraciones Públicas	Resto			
		1	2	3=4+5+8	4	5=6+7	6	7	8	9=2-3	10
00		584	28 554	8 761	-	8 573	320	8 253	188	19 793	647 851
01		-256	29 196	9 026	-	8 821	43	8 778	206	20 170	700 993
02		-860	31 397	9 875	-	9 665	24	9 641	210	21 522	749 552
03		-1 903	33 147	10 233	-	10 069	25	10 044	164	22 914	802 266
04		112	34 965	10 811	-	10 649	12	10 637	163	24 153	859 437
05		-548	39 125	13 591	-	13 439	23	13 416	152	25 535	927 357
06		759	42 499	14 965	-	14 864	24	14 840	101	27 534	1 003 823
07		-3 338	46 318	16 933	-	16 842	20	16 822	92	29 385	1 075 539
08		-5 375	50 768	18 993	-	18 896	26	18 870	97	31 775	1 109 541
09		-5 910	55 075	20 374	-	20 298	49	20 249	76	34 700	1 069 323
10		-7 051	59 780	24 328	-	24 389	1 459	22 930	-62	35 453	1 072 709
11		-8 506	64 890	28 070	-	28 185	5 341	22 844	-115	36 819	1 063 763
12		3 307	62 771	18 768	-	18 850	4 430	14 420	-81	44 003	1 031 099
13		5 689	59 475	17 365	-	17 291	3 923	13 368	74	42 109	1 020 348
14		5 452	56 107	17 778	-	17 558	3 280	14 278	220	38 329	1 032 158
15		4 645	53 222	18 113	-	17 914	3 496	14 418	199	35 109	1 077 590
16		6 986	50 170	17 973	-	17 778	2 399	15 379	195	32 197	1 113 840
17		6 868	47 940	18 905	-	18 762	2 160	16 602	143	29 034	1 161 878
18	P	6 120	45 257	19 477	-	19 363	1 865	17 498	113	25 780	1 202 193
19	A	3 839	42 322	19 085	-	18 973	1 947	17 026	112	23 237	1 245 331
19 *I*	P	-222	45 987	20 016	-	19 904	1 790	18 114	112	25 971	1 213 614
II	P	-349	47 320	21 087	-	20 961	1 721	19 240	126	26 233	1 225 019
III	P	2 723	46 574	21 329	-	21 195	1 652	19 543	135	25 244	1 234 769
IV	A	1 687	42 322	19 085	-	18 973	1 947	17 026	112	23 237	1 245 331

Véanse notas al final del capítulo.

14. CORPORACIONES LOCALES

14.2 Capacidad (+) o necesidad (-) de financiación, pasivos en circulación y deuda según el Protocolo de Déficit Excesivo (PDE). Porcentajes del PIB pm

Capacidad (+) o necesidad (-) de financiación: INE e IGAE. PIBpm: INE.

Porcentajes

		Capacidad (+) o Necesidad (-) de financiación	Pasivos en circulación y deuda según el PDE								Pro memoria: PIB pm (b)
			Pasivos en circulación según las Cuentas Financieras de la Economía Española	Ajustes por pasivos no incluidos en la deuda PDE, por valoración y otros (a)						Deuda según el PDE	
				Total	Deuda PDE de Corporaciones Locales en poder de otras Corporaciones locales	Otras cuentas pendientes de pago			Ajustes de valoración y otros		
						Total	En poder de otras Administraciones Públicas	Resto			
		1	2	3=4+5+8	4	5=6+7	6	7	8	9=2-3	10
00		0,1	4,4	1,4	-	1,3	0,0	1,3	0,0	3,1	647 851
01		-0,0	4,2	1,3	-	1,3	0,0	1,3	0,0	2,9	700 993
02		-0,1	4,2	1,3	-	1,3	0,0	1,3	0,0	2,9	749 552
03		-0,2	4,1	1,3	-	1,3	0,0	1,3	0,0	2,9	802 266
04		0,0	4,1	1,3	-	1,2	0,0	1,2	0,0	2,8	859 437
05		-0,1	4,2	1,5	-	1,4	0,0	1,4	0,0	2,8	927 357
06		0,1	4,2	1,5	-	1,5	0,0	1,5	0,0	2,7	1 003 823
07		-0,3	4,3	1,6	-	1,6	0,0	1,6	0,0	2,7	1 075 539
08		-0,5	4,6	1,7	-	1,7	0,0	1,7	0,0	2,9	1 109 541
09		-0,6	5,2	1,9	-	1,9	0,0	1,9	0,0	3,2	1 069 323
10		-0,7	5,6	2,3	-	2,3	0,1	2,1	-0,0	3,3	1 072 709
11		-0,8	6,1	2,6	-	2,6	0,5	2,1	-0,0	3,5	1 063 763
12		0,3	6,1	1,8	-	1,8	0,4	1,4	-0,0	4,3	1 031 099
13		0,6	5,8	1,7	-	1,7	0,4	1,3	0,0	4,1	1 020 348
14		0,5	5,4	1,7	-	1,7	0,3	1,4	0,0	3,7	1 032 158
15		0,4	4,9	1,7	-	1,7	0,3	1,3	0,0	3,3	1 077 590
16		0,6	4,5	1,6	-	1,6	0,2	1,4	0,0	2,9	1 113 840
17		0,6	4,1	1,6	-	1,6	0,2	1,4	0,0	2,5	1 161 878
18	P	0,5	3,8	1,6	-	1,6	0,2	1,5	0,0	2,1	1 202 193
19	A	0,3	3,4	1,5	-	1,5	0,2	1,4	0,0	1,9	1 245 331
19 *I*	P	-0,0	3,8	1,6	-	1,6	0,1	1,5	0,0	2,1	1 213 614
II	P	-0,0	3,9	1,7	-	1,7	0,1	1,6	0,0	2,1	1 225 019
III	P	0,2	3,8	1,7	-	1,7	0,1	1,6	0,0	2,0	1 234 769
IV	A	0,1	3,4	1,5	-	1,5	0,2	1,4	0,0	1,9	1 245 331

Véanse notas al final del capítulo.

14. CORPORACIONES LOCALES

14.3 Conciliación entre la necesidad de financiación y la variación de la deuda elaborada según el Protocolo de Déficit Excesivo (PDE). Importes

INE, IGAE y Banco de España — *Millones de euros*

		Variación de la deuda elaborada según el PDE (a)	Necesidad(+) o Capac.(-) de financia-ción	Adquisiciones netas de activos financieros (b)(c)			Ajustes (b)							
				Total	Frente a Adminis-traciones Públicas	Resto	Total	Otras cuentas pendientes de pago			Otras operaciones financieras frente a Corporacio-nes Locales	Por varia-ciones en el tipo de cambio	Otros cambios en volumen de la deuda (d)	Otros ajustes (e)
								Total	Frente a otras Ad-ministra-ciones Públicas	Resto				
		1=2+3+6	2	3=4+5	4	5	11+12+13 6=7+10+	7=8+9	8	9	10	11	12	13
00		137	-584	1 511	-57	1 568	-791	-779	-2	-777	-	21	-	-32
01		377	256	331	33	298	-210	-248	278	-525	-	28	-	9
02		1 352	860	1 324	148	1 176	-832	-845	19	-864	-	25	-	-12
03		1 392	1 903	-113	63	-176	-398	-405	-1	-404	-	-0	-	7
04		1 239	-112	1 904	33	1 871	-553	-579	13	-592	-	2	-	24
05		1 382	548	3 701	40	3 661	-2 868	-2 790	-11	-2 779	-	-4	-	-73
06		2 000	-759	4 336	30	4 307	-1 578	-1 425	-1	-1 424	-	-0	-	-152
07		1 850	3 338	329	31	298	-1 816	-1 981	4	-1 985	-	-1	-	165
08		2 390	5 375	-789	325	-1 114	-2 196	-2 054	-6	-2 048	-	1	-	-143
09		2 925	5 910	-1 618	-222	-1 396	-1 367	-1 402	-23	-1 379	-	-0	-	35
10		752	7 051	-2 213	-42	-2 171	-4 085	-4 091	-1 410	-2 681	-	1	-	5
11		1 367	8 506	-3 395	-138	-3 257	-3 744	-3 796	-3 882	86	-	7	-	44
12		7 184	-3 307	1 103	14	1 089	9 388	9 336	911	8 425	-	0	-	53
13		-1 894	-5 689	2 228	338	1 890	1 568	1 557	507	1 050	-	-0	-	11
14		-3 780	-5 452	1 946	217	1 729	-274	-266	643	-909	-	1	-	-9
15		-3 220	-4 645	1 709	11	1 698	-284	-358	-216	-142	-	1	-	73
16		-2 912	-6 986	4 001	-28	4 028	73	136	1 097	-961	-	0	-	-63
17		-3 162	-6 868	4 720	118	4 602	-1 014	-984	239	-1 223	-	-1	-	-30
18	P	-3 254	-6 120	3 481	-104	3 585	-616	-601	295	-896	-	0	-	-15
19	A	-2 543	-3 839	852	-260	1 112	444	391	-82	473	-	0	-	53
19 *I*	P	191	222	598	764	-166	-629	-540	75	-615	-	0	-	-89
II	P	263	349	1 218	-258	1 475	-1 304	-1 056	69	-1 125	-	0	-	-248
III	P	-989	-2 723	2 012	-653	2 666	-278	-234	69	-303	-	0	-	-44
IV	A	-2 008	-1 687	-2 976	-113	-2 863	2 655	2 221	-295	2 516	-	-0	-	434

Véanse notas al final del capítulo.

14. CORPORACIONES LOCALES

14.4 Conciliación entre la necesidad de financiación y la variación de la deuda elaborada según el Protocolo de Déficit Excesivo (PDE). Porcentajes del PIB pm

INE, IGAE y Banco de España — *Porcentajes*

		Variación de la deuda elaborada según el PDE (a)	Necesidad(+) o Capac.(-) de financia-ción	Adquisiciones netas de activos financieros (b)(c)			Ajustes (b)							
				Total	Frente a Adminis-traciones Públicas	Resto	Total	Otras cuentas pendientes de pago			Otras operaciones financieras frente a Corporacio-nes Locales	Por varia-ciones en el tipo de cambio	Otros cambios en volumen de la deuda (d)	Otros ajustes (e)
								Total	Frente a otras Ad-ministra-ciones Públicas	Resto				
		1=2+3+6	2	3=4+5	4	5	11+12+13 6=7+10+	7=8+9	8	9	10	11	12	13
00		0,0	-0,1	0,2	-0,0	0,2	-0,1	-0,1	-0,0	-0,1	-	0,0	-	-0,0
01		0,1	0,0	0,0	0,0	0,0	-0,0	-0,0	0,0	-0,1	-	0,0	-	0,0
02		0,2	0,1	0,2	0,0	0,2	-0,1	-0,1	0,0	-0,1	-	0,0	-	-0,0
03		0,2	0,2	-0,0	0,0	-0,0	-0,0	-0,1	-0,0	-0,1	-	-0,0	-	0,0
04		0,1	-0,0	0,2	0,0	0,2	-0,1	-0,1	0,0	-0,1	-	0,0	-	0,0
05		0,1	0,1	0,4	0,0	0,4	-0,3	-0,3	-0,0	-0,3	-	-0,0	-	-0,0
06		0,2	-0,1	0,4	0,0	0,4	-0,2	-0,1	-0,0	-0,1	-	-0,0	-	-0,0
07		0,2	0,3	0,0	0,0	0,0	-0,2	-0,2	0,0	-0,2	-	-0,0	-	0,0
08		0,2	0,5	-0,1	0,0	-0,1	-0,2	-0,2	-0,0	-0,2	-	0,0	-	-0,0
09		0,3	0,6	-0,2	-0,0	-0,1	-0,1	-0,1	-0,0	-0,1	-	-0,0	-	0,0
10		0,1	0,7	-0,2	-0,0	-0,2	-0,4	-0,4	-0,1	-0,2	-	0,0	-	0,0
11		0,1	0,8	-0,3	-0,0	-0,3	-0,4	-0,4	-0,4	0,0	-	0,0	-	0,0
12		0,7	-0,3	0,1	0,0	0,1	0,9	0,9	0,1	0,8	-	0,0	-	0,0
13		-0,2	-0,6	0,2	0,0	0,2	0,2	0,2	0,0	0,1	-	-0,0	-	0,0
14		-0,4	-0,5	0,2	0,0	0,2	-0,0	-0,0	0,1	-0,1	-	0,0	-	-0,0
15		-0,3	-0,4	0,2	0,0	0,2	-0,0	-0,0	-0,0	-0,0	-	0,0	-	0,0
16		-0,3	-0,6	0,4	-0,0	0,4	0,0	0,0	0,1	-0,1	-	0,0	-	-0,0
17		-0,3	-0,6	0,4	0,0	0,4	-0,1	-0,1	0,0	-0,1	-	-0,0	-	-0,0
18	P	-0,3	-0,5	0,3	-0,0	0,3	-0,1	-0,0	0,0	-0,1	-	0,0	-	-0,0
19	A	-0,2	-0,3	0,1	-0,0	0,1	0,0	0,0	-0,0	0,0	-	0,0	-	0,0
19 *I*	P	0,0	0,0	0,0	0,1	-0,0	-0,1	-0,0	0,0	-0,0	-	0,0	-	-0,0
II	P	0,0	0,0	0,1	-0,0	0,1	-0,1	-0,1	0,0	-0,1	-	0,0	-	-0,0
III	P	-0,1	-0,2	0,2	-0,1	0,2	-0,0	-0,0	0,0	-0,0	-	0,0	-	-0,0
IV	A	-0,2	-0,1	-0,2	-0,0	-0,2	0,2	0,2	-0,0	0,2	-	-0,0	-	0,0

Véanse notas al final del capítulo.

Millones de euros

		Total	Efectivo y depósitos				Valores representativos de deuda			Prés-tamos	Partici-paciones en el capital y en fondos de in-versión	Sistemas de segu-ros, de pensiones y de ga-rantías estan-darizadas	Deri-vados finan-cieros	Otras cuentas pendien-tes de cobro	Pro memoria: Activos financie-ros frente a Adminstra-ciones Públicas
			Total	Depósitos en el Banco de España	Resto depósi-tos transfe-ribles	Otros depó-sitos	Total	A corto plazo	A largo plazo						
		11+12+13 1=2+6+9+10+	2=3+4+5	3	4	5	6=7+8	7	8	9	10	11	12	13	14
00		1 511	1 585	9	1 059	517	2	-	2	-	-30	-	-	-45	-57
01		331	349	-5	284	70	2	-	2	-	14	-	-	-33	33
02		1 324	1 224	3	1 033	188	4	-	4	-	35	-	-	61	148
03		-113	-245	-1	-157	-87	5	-	5	-	278	-	-3	-148	63
04		1 904	1 731	-2	1 235	498	5	-	5	-	20	-	-3	150	33
05		3 701	3 253	1	2 468	784	5	-	5	3	247	-	-3	196	40
06		4 336	4 084	-1	2 290	1 795	5	-	5	-2	172	-	-2	80	30
07		329	139	0	-208	347	5	-	5	3	100	-	-6	88	31
08		-789	-1 161	0	-946	-215	5	-	5	83	96	-	-7	195	325
09		-1 618	-1 354	-0	-1 250	-103	5	-	5	112	-16	-	1	-366	-222
10		-2 213	-1 976	-1	-1 221	-754	5	-	5	59	-161	-	20	-160	-42
11		-3 395	-3 216	-3	-2 241	-972	5	-	5	-22	-24	-	39	-176	-138
12		1 103	820	-1	641	179	0	-	0	172	26	-	65	20	14
13		2 228	1 784	0	999	784	-0	-	-0	48	-21	-	79	337	338
14		1 946	1 314	0	1 063	251	-0	-	-0	-58	10	-	-	680	217
15		1 709	1 442	0	1 903	-460	-0	-	-0	-6	16	-	2	255	11
16		4 001	3 741	-1	3 778	-37	2	-0	2	19	49	-	14	176	-28
17		4 720	4 120	-0	4 366	-246	-4	-	-4	29	44	-	14	517	118
18	P	3 481	3 357	-0	3 641	-284	-0	-	-0	-13	58	-	8	72	-104
19	A	852	772	0	992	-221	-1	-	-1	60	3	-	8	9	-260
19 *I*	P	598	-1 027	-0	-893	-134	-0	-	-0	208	-7	-	-	1 424	764
II	P	1 218	669	0	380	290	-0	-	-0	78	23	-	4	443	-258
III	P	2 012	2 192	0	2 220	-29	-1	-	-1	-29	-6	-	-	-144	-653
IV	A	-2 976	-1 062	-0	-715	-347	-0	-	-0	-197	-7	-	4	-1 714	-113

Véanse notas al final del capítulo.

Datos referidos a Marzo de 2020

Millones de euros

	Serie en cuadro y columna/ *Time series in table and column*	Total	Valores representativos de deuda/*Debt securities*			Préstamos/*loans*								
			Total	Corto plazo / *Short-term*	Largo plazo/ *Long-term*	Total	Instituciones financieras residentes / *Resident financial institutions*				Resto del mundo/ *Rest of the world*	Fondo de Financiación a Corporaciones Locales/ *Fund for the Financing of Local Governments (FFCCLL)*	Asociaciones Público-Privadas (APPs)/ *Public--Private Partnerships (PPPs)*	
							Total	Del cual: factoring sin recurso	Corto plazo /*Short-term*	Largo plazo /*Long-term*				
	1	2=3+6	3=4+5	4	5	+12+13 6=7+11	7=9+10	8	9	10	11	*12*	13	
TOTAL	**14.8/1**	**22 878**	**806**	**-**	**806**	**22 071**	**13 219**	**422**	**1 097**	**12 122**	**1 968**	**6 259**	**626**	**TOTAL**
1. Ayuntamientos	14.8/3	18 395	735	-	735	17 660	9 938	298	433	9 506	1 105	6 258	359	1. Municipalities
Capitales de provincia	14.8/4	7 595	735	-	735	6 860	4 565	78	92	4 473	984	959	352	Provincial capitals
Más de 300.000 habitantes	14.9/1	5 117	735	-	735	4 382	2 947	26	31	2 916	983	133	319	More than 300.000 inhab.
Alicante	14.9/2	23	-	-	-	23	23	0	0	23	-	-	-	Alicante
Barcelona	14.9/3	731	35	-	35	696	262	1	2	260	434	-	-	Barcelona
Bilbao	14.9/4	3	-	-	-	3	3	0	0	3	-	-	-	Bilbao
Córdoba	14.9/5	139	-	-	-	139	139	5	5	134	-	-	-	Córdoba
Madrid	14.9/6	2 005	700	-	700	1 305	1 090	10	10	1 080	188	-	27	Madrid
Málaga	14.9/7	340	-	-	-	340	268	0	0	268	72	-	-	Málaga
Murcia	14.9/8	298	-	-	-	298	130	0	1	128	-	-	168	Murcia
Palma	14.9/9	178	-	-	-	178	95	4	4	91	-	83	-	Palma
Las Palmas	14.9/10	2	-	-	-	2	2	1	1	1	-	-	-	Las Palmas
Sevilla	14.9/11	241	-	-	-	241	190	0	0	190	51	-	-	Sevilla
València	14.9/12	357	-	-	-	357	328	0	0	328	28	-	-	Valencia
Valladolid	14.9/13	97	-	-	-	97	97	0	0	97	-	-	-	Valladolid
Zaragoza	14.9/14	703	-	-	-	703	319	4	7	312	209	51	124	Zaragoza
Resto de capitales de provincia	14.8/7	2 478	-	-	-	2 478	1 618	52	61	1 558	1	826	33	Other provincial capitals
No capitales de provincia	14.8/8	10 800	-	-	-	10 800	5 373	220	341	5 033	120	5 299	7	Non provincial capitals
2. Diputaciones, Consejos y Cabildos Insulares	14.8/9	4 240	71	-	71	4 169	3 039	123	664	2 375	863	-	267	2. Provincial Governments
Diputaciones de Régimen Común	14.8/10	1 174	-	-	-	1 174	1 096	14	554	542	23	-	55	Ordinary regime
Diputaciones Forales del País Vasco	14.8/11	2 709	50	-	50	2 659	1 821	22	22	1 798	839	-	-	Specific Status
Consejos y Cabildos Insulares	14.8/12	357	21	-	21	336	123	87	87	36	1	-	211	Island Authorities
3. Ciudades Autónomas	14.8/13	242	-	-	-	242	241	0	0	241	-	1	-	Autonomous cities
PRO MEMORIA: EMPRESAS PÚBLICAS NO INCLUIDAS EN EL SECTOR AAPP	**-**	**3 275**	**-**	**-**	**-**	**3 275**	**2 765**	**60**	**89**	**2 676**	**510**	**-**	**-**	**MEMORANDUM ITEM: PUBLIC ENTERPRISES NOT INCLUDED WITHIN THE GENERAL GOVERNMENT**

March 2020 data

EUR millions

14.6 Debt according to the Excessive Deficit Procedure (EDP). General Summary

14 LOCAL GOVERNMENTS

Nota: El Fondo de Financiación a Corporaciones Locales ha asumido la deuda a diciembre de 2014 del antiguo Fondo para la Financiación del Pago a Proveedores (FFPP)./ *Note: The Fund for the Financing of Local Governments has assumed the outstanding debt of the former FFPP fund until december 2014.*

14.7 Deuda según el Protocolo de Déficit Excesivo (PDE) por instrumentos

Millones de euros y porcentajes

		Total	Porcentajes del PIB pm	Efectivo y depósitos	Valores representativos de deuda (a)			Préstamos			Pro memoria: Deuda según el PDE en poder de otras Administraciones Públicas			Pro memoria: Avales concedidos
					Total	A corto plazo	A largo plazo	Total	A corto plazo	A largo plazo	Total	Fondo de Financiacion a Corporaciones Locales (FFCCLL)	Resto	
		1=3+4+7	2	3	4=5+6	5	6	7=8+9	8	9	10=11+12	11	12	13
00		19 793	3,1	-	2 161	0	2 161	17 632	1 243	16 389	-	...	-	321
01		20 170	2,9	-	2 101	0	2 101	18 069	1 365	16 703	-	...	-	267
02		21 522	2,9	-	2 295	0	2 295	19 226	1 616	17 610	-	...	-	286
03		22 914	2,9	-	2 258	0	2 258	20 656	1 887	18 769	-	...	-	326
04		24 153	2,8	-	2 242	0	2 242	21 911	1 746	20 165	-	...	-	414
05		25 535	2,8	-	2 233	0	2 233	23 301	1 524	21 777	-	...	-	476
06		27 534	2,7	-	2 461	-	2 461	25 073	1 406	23 666	-	...	-	421
07		29 385	2,7	-	2 593	-	2 593	26 792	1 703	25 089	-	...	-	476
08		31 775	2,9	-	2 579	-	2 579	29 196	2 852	26 345	-	...	-	1 012
09		34 700	3,2	-	2 440	-	2 440	32 261	2 393	29 868	-	...	-	1 023
10		35 453	3,3	-	2 326	-	2 326	33 127	1 572	31 555	-	...	-	1 150
11		36 819	3,5	-	1 904	-	1 904	34 915	1 593	33 322	-	...	-	1 204
12		44 003	4,3	-	1 530	-	1 530	42 473	1 561	40 912	9 435	9 435	-	1 061
13		42 109	4,1	-	1 398	-	1 398	40 711	1 315	39 396	10 912	10 912	-	955
14		38 329	3,7	-	1 158	-	1 158	37 171	1 210	35 960	7 536	7 536	-	761
15		35 109	3,3	-	1 158	-	1 158	33 951	1 033	32 917	7 374	7 374	-	660
16		32 197	2,9	-	1 158	-	1 158	31 038	750	30 289	7 167	7 167	-	868
17		29 034	2,5	-	993	-	993	28 041	436	27 605	6 918	6 918	-	1 797
18 *II*	P	29 371	2,5	-	993	-	993	28 378	1 554	26 823	6 946	6 946	-	838
III	P	27 988	2,4	-	993	-	993	26 995	1 313	25 682	6 859	6 859	-	931
IV	P	25 780	2,1	-	859	-	859	24 921	518	24 403	6 587	6 587	-	487
19 *I*	P	25 971	2,1	-	859	-	859	25 112	962	24 150	6 458	6 458	-	599
II	P	26 233	2,1	-	859	-	859	25 374	1 414	23 960	6 527	6 527	-	635
III	P	25 244	2,0	-	859	-	859	24 385	1 178	23 207	6 473	6 473	-	791
IV	P	23 237	1,9	-	806	-	806	22 430	609	21 821	6 308	6 308	-	434
20 *I*	A	22 878	1,8	-	806	-	806	22 071	1 097	20 975	6 259	6 259	-	580

Nota: El Fondo de Financiación a Corporaciones Locales ha asumido la deuda, a diciembre de 2014, del Fondo para la Financiación del Pago a Proveedores (FFPP).
Véanse notas al final del capítulo.

14.8 Deuda según el Protocolo de Déficit Excesivo (PDE) por tipos de Corporaciones Locales (a)

Millones de euros y porcentajes

		Total	Porcentajes del PIB pm	Ayuntamientos, mancomunidades y agrupaciones inframunicipales: Total	Capitales de provincia: Total	Capitales de provincia: Con más de 500.000 habitantes	Capitales de provincia: Con más de 300.000 y menos de 500.000 habit.	Capitales de provincia: Resto capitales	No capitales de Provincia	Diputaciones, Consejos y Cabildos Insulares: Total	Diputaciones de Régimen Común	Diputaciones Forales País Vasco	Consejos y Cabildos Insulares	Ciudades Autónomas
		+18 1=3+14	2	3=4+8	4=5+6+7	5	6	7	8	+12 9=10+11	10	11	12	13
08		31 775	2,9	26 058	13 313	9 984	966	2 363	12 745	5 581	3 156	1 508	918	136
09		34 700	3,2	28 732	14 332	10 361	1 249	2 722	14 400	5 669	3 248	1 472	949	299
10		35 453	3,3	28 925	14 451	10 490	1 196	2 765	14 475	6 211	3 403	1 807	1 001	316
11		36 819	3,5	28 976	14 534	10 615	1 181	2 739	14 441	7 523	3 585	3 045	893	320
12		44 003	4,3	36 373	16 436	11 999	1 338	3 099	19 937	7 257	3 351	3 016	889	374
13		42 109	4,1	34 837	15 829	11 019	1 295	3 515	19 008	6 924	2 865	3 261	798	348
14		38 329	3,7	31 776	14 226	9 616	1 214	3 396	17 550	6 230	2 315	3 232	683	323
15		35 109	3,3	29 061	12 730	8 332	1 038	3 360	16 330	5 750	1 838	3 306	606	299
16		32 197	2,9	26 351	11 524	7 202	1 107	3 215	14 826	5 559	1 489	3 409	660	288
17		29 034	2,5	23 726	10 400	6 510	1 009	2 881	13 326	5 078	1 228	3 197	653	230
17 *I*		31 669	2,8	25 718	11 101	6 903	1 083	3 115	14 617	5 667	1 852	3 151	663	284
II		32 388	2,8	25 328	10 965	6 797	1 092	3 076	14 363	6 786	1 997	4 111	677	275
III		30 509	2,7	24 495	10 694	6 680	1 044	2 970	13 801	5 751	1 835	3 305	611	263
IV		29 034	2,5	23 726	10 400	6 510	1 009	2 881	13 326	5 078	1 228	3 197	653	230
18 *I*	P	28 950	2,5	23 268	10 132	6 366	985	2 781	13 136	5 429	1 699	3 086	643	254
II	P	29 371	2,5	22 866	9 891	6 197	962	2 732	12 975	6 240	1 888	3 711	640	266
III	P	27 988	2,4	22 141	9 541	6 008	843	2 689	12 600	5 586	1 674	3 277	635	261
IV	P	25 780	2,1	21 055	9 084	5 581	838	2 665	11 971	4 472	953	2 995	524	252
19 *I*	P	25 971	2,1	20 750	8 973	5 482	824	2 666	11 777	4 983	1 406	3 041	536	238
II	P	26 233	2,1	20 394	8 789	5 405	794	2 590	11 605	5 598	1 581	3 488	529	242
III	P	25 244	2,0	20 043	8 698	5 304	801	2 593	11 345	4 971	1 546	2 913	512	230
IV	P	23 237	1,9	19 103	8 019	4 741	761	2 517	11 084	3 876	730	2 782	364	258
20 *I*	A	22 878	1,8	18 395	7 595	4 377	740	2 478	10 800	4 240	1 174	2 709	357	242

Véanse notas al final del capítulo.

14.9 Deuda según el Protocolo de Déficit Excesivo (PDE) Ayuntamientos con más de 300.000 habitantes (a).Importes

Millones de euros

		Total ayuntamientos con más de 300.000 habitantes	Alicante	Barcelona	Bilbao	Córdoba	Madrid	Málaga	Murcia	Palma	Las Palmas	Sevilla	València	Valladolid	Zaragoza
		1	2	3	4	5	6	7	8	9	10	11	12	13	14
08		10 949	122	770	11	245	6 682	618	216	124	99	422	802	148	690
09		11 610	165	753	7	313	6 762	738	259	222	115	522	835	168	752
10		11 686	153	1 202	3	316	6 453	743	201	198	102	454	890	223	748
11		11 796	151	1 090	1	317	6 674	755	194	214	99	452	886	205	757
12		13 337	177	1 178	2	300	7 733	748	224	331	124	482	977	180	882
13		12 315	149	1 110	2	288	7 036	701	196	377	128	439	872	156	861
14		10 830	147	978	9	265	5 936	638	180	376	108	443	804	129	817
15		9 370	119	836	8	238	4 767	595	165	316	63	394	711	129	1 028
16		8 309	92	840	1	222	3 868	542	316	318	49	347	656	108	949
17		7 519	84	839	2	199	3 424	480	309	318	0	321	552	97	894
17 *I*		7 986	91	815	1	219	3 611	532	311	304	51	336	639	106	969
II		7 889	88	804	1	209	3 567	522	324	320	48	342	614	103	949
III		7 724	83	799	1	203	3 511	502	319	319	18	318	597	101	954
IV		7 519	84	839	2	199	3 424	480	309	318	0	321	552	97	894
18 *I*	P	7 351	80	813	4	193	3 371	471	302	308	1	297	509	95	906
II	P	7 159	76	801	4	188	3 274	460	298	303	-	303	494	93	864
III	P	6 851	30	797	4	158	3 214	454	292	267	2	309	360	91	873
IV	P	6 419	25	837	4	163	2 762	408	330	218	0	279	439	98	855
19 *I*	P	6 307	25	812	4	157	2 726	400	324	217	2	269	427	96	849
II	P	6 199	25	800	4	149	2 689	401	318	205	1	291	393	94	830
III	P	6 105	25	794	4	171	2 631	394	311	197	2	279	382	91	825
IV	P	5 502	25	782	3	145	2 233	348	305	182	1	306	367	99	706
20 *I*	A	5 117	23	731	3	139	2 005	340	298	178	2	241	357	97	703

Véanse notas al final del capítulo.

NOTAS A LOS CUADROS DEL CAPÍTULO 14. CORPORACIONES LOCALES

Cuadro 14.1
a. Pasivos emitidos por las Corporaciones Locales en poder de otras Corporaciones Locales, otras cuentas pendientes de pago y ajustes por diferencias entre el valor de mercado y el valor nominal de los pasivos, la contracción de pasivos por acciones y otras participaciones (PF.5), así como otros ajustes como consecuencia de reclasificaciones de unidades institucionales y otras revisiones de información.
b. El PIB a precios de mercado se ha elaborado a partir de la serie oficial de la CNE trimestral que publica el INE agregando los últimos cuatro trimestres para cada fecha de referencia.

Cuadro 14.2
Nota: Los porcentajes de los trimestres se calculan: 1) cuando se dispone del PIB de los cuatro trimestres del año en cuestión se toma como referencia el PIB del año; 2) cuando no se dispone del PIB de los cuatro trimestres del año en cuestión se toma como referencia el PIB anual que resulta de agregar el PIB trimestral de los últimos cuatro trimestres.
Véanse notas al cuadro 14.1.

Cuadro 14.3
a. Variaciones anuales de la columna 9 del cuadro 14.1.
b. Un signo positivo significa que el concepto correspondiente contribuye a incrementar la deuda; un signo negativo, que contribuye a disminuirla.
c. Columna detallada en el cuadro 14.5.
d. Incluye efectos como los producidos por reclasificación de unidades institucionales o instrumentos financieros.
e. Incluye los ajustes por los intereses devengados menos los intereses pagados, por primas de emisión o de amortización, por la diferencia entre el nominal emitido y el efectivo captado en las emisiones a descuento, por pérdidas o ganancias de capital realizadas en la amortización anticipada de pasivos y la contracción de pasivos por acciones y otras participaciones (PF 5).

Cuadro 14.4
Véanse notas al cuadro 14.3

Cuadro 14.7
a. El detalle de las emisiones en euros y en monedas distintas del euro se puede consultar en el capítulo 21, cuadro 18.

Cuadro 14.8
a. Se clasifican como Corporaciones Locales los Ayuntamientos, las Diputaciones de régimen común, las Diputaciones forales, los Consejos y Cabildos Insulares y las agrupaciones supramunicipales e inframunicipales, y aquellos organismos y empresas dependientes de las Corporaciones Locales que se clasifican como Administraciones Públicas.
b. El PIB a precios de mercado se ha elaborado a partir de la serie oficial de la CNE trimestral que publica el INE agregando los últimos cuatro trimestres para cada fecha de referencia.

CAPÍTULO 15 SOCIEDADES NO FINANCIERAS: SÍNTESIS DE LA INFORMACIÓN RECOPILADA POR LA CENTRAL DE BALANCES

15 SOCIEDADES NO FINANCIERAS: Síntesis de la información recopilada por la Central de Balances

15.A Total sociedades no financieras existentes en España y empresas disponibles en las bases de datos de la Central de Balances.

Datos referidos a Diciembre de 2018 (Actualización Marzo 2020)

Número de empresas

	TOTAL		Empresas con menos de 50 empleados			Empresas con más de 50 empleados					Promemoria
	Total población según directorio INE	Central de Balances Integrada CBI	Total población según directorio INE	Colaboradoras con la Central de Balances Anual CBA	Base de datos elaborada a partir de Registros Mercantiles CBBE/RM	Total población según directorio INE	Colaboradoras con la Central de Balances Anual CBA	Base de datos elaborada a partir de Registros Mercantiles CBBE/RM		Colaboradoras con la Central de Balances Trimestral CBT	Colaboradoras con la Central de Balances Anual CBA
								de 50 a 250	más de 250		
	1	2=4+5+7+8	3	4	5	6	7	8	9	10	11=4+7
A) RAMAS DE ACTIVIDAD											
TOTAL	1 318 770	640 358	1 295 006	5 691	625 015	23 764	4 464	5 188	299	985	10 155
A. Agricultura, ganadería, silvicultura y pesca	...	19 263	...	156	18 901	...	53	153	7	3	209
B. Industrias extractivas	2 073	1 215	2 022	35	1 159	51	11	10	-	2	46
C. Industria manufacturera	112 086	58 615	106 495	949	55 168	5 591	1 209	1 289	60	246	2 158
D. Suministro de energía eléctrica, gas, vapor y aire acondicionado	15 344	12 104	15 276	97	11 951	68	52	4	-	57	149
E. Suministro de agua, actividades de saneamiento, gestión de residuos y descontaminación	3 644	1 799	3 388	85	1 575	256	110	29	4	30	195
F. Construcción	215 276	94 504	213 701	605	93 270	1 575	251	378	15	62	856
G. Comercio al por mayor y al por menor; reparación de vehículos de motor y motocicletas	305 230	138 761	301 187	1 031	135 976	4 043	748	1 006	42	149	1 779
H. Transporte y almacenamiento	52 945	22 685	51 450	286	21 781	1 495	300	318	17	98	586
I. Hostelería	100 558	40 978	98 701	354	39 973	1 857	283	368	10	42	637
J. Información y comunicaciones	38 578	21 103	37 436	196	20 402	1 142	253	252	21	61	449
K. Actividades de las sociedades holding	851	3 873	851	295	3 578	-	-	-	-	...	295
L. Actividades inmobiliarias	114 516	75 020	114 403	363	74 597	113	35	25	1	28	398
M. Actividades profesionales, científicas y técnicas	150 791	73 807	149 169	607	72 533	1 622	343	324	30	98	950
N. Actividades administrativas y servicios auxiliares	88 174	25 414	86 096	271	24 265	2 078	432	446	51	58	703
P. Educación	29 436	10 808	27 585	75	10 488	1 851	85	160	10	...	160
Q. Actividades sanitarias y de servicios sociales	31 916	16 806	30 786	110	16 252	1 130	180	264	21	...	290
R. Actividades artísticas, recreativas y de entretenimiento	30 376	12 408	29 729	111	12 154	647	63	80	4	...	174
S. Otros servicios	26 976	11 195	26 731	65	10 992	245	56	82	6	51	121
B) TAMAÑOS (sólo criterio empleo)											
Grandes y medianas	23 764	9 652	-	-	-	23 764	4 464	5 188	299	985	4 464
Grandes	...	1 471	-	-	-	...	1 471	-	299	771	1 471
Medianas (de 50 a 250 empleados)	...	8 181	-	-	-	...	2 993	5 188	-	214	2 993
Pequeñas (< 50 empleados)	1 295 006	630 706	1 295 006	5 691	625 015	-	-	-	-	-	5 691

15 SOCIEDADES NO FINANCIERAS: Síntesis de la información recopilada por la Central de Balances

15.B Total empleados en las sociedades no financieras existentes en España y en las empresas disponibles en las bases de datos de la Central de Balances.

Datos referidos a Diciembre de 2018 (Actualización Marzo 2020)

Número de empleados

	TOTAL		Empresas con menos de 50 empleados			Empresas con más de 50 empleados					Promemoria
	Total población según directorio INE	Central de Balances Integrada CBI	Total población según directorio INE	Colaboradoras con la Central de Balances Anual CBA	Base de datos elaborada a partir de Registros Mercantiles CBBE/RM	Total población según directorio INE	Colaboradoras con la Central de Balances Anual CBA	Base de datos elaborada a partir de Registros Mercantiles CBBE/RM		Colaboradoras con la Central de Balances Trimestral CBT	Colaboradoras con la Central de Balances Anual CBA
								de 50 a 250	más de 250		
	1	2=4+5+7+8	3	4	5	6	7	8	9	10	11=4+7
A) RAMAS DE ACTIVIDAD											
TOTAL	9 908 705	5 615 773	4 268 333	111 602	2 222 614	5 640 372	2 807 757	473 800	101 226	1 016 964	2 919 359
A. Agricultura, ganadería, silvicultura y pesca	...	93 036	...	3 215	68 305	...	8 763	12 753	2 717	178	11 978
B. Industrias extractivas	19 462	10 983	11 119	675	5 502	8 343	3 888	918	-	40	4 563
C. Industria manufacturera	1 802 413	1 011 585	727 712	24 412	380 849	1 074 701	486 578	119 746	19 792	159 949	510 990
D. Suministro de energía eléctrica, gas, vapor y aire acondicionado	37 307	31 157	8 881	541	4 039	28 426	26 320	257	-	24 272	26 861
E. Suministro de agua, actividades de saneamiento, gestión de residuos y descontaminación	123 315	112 650	21 553	1 894	8 001	101 762	99 865	2 890	1 292	69 809	101 759
F. Construcción	769 317	419 525	541 764	10 244	281 202	227 553	95 533	32 546	4 843	37 070	105 777
G. Comercio al por mayor y al por menor; reparación de vehículos de motor y motocicletas	2 099 927	1 294 652	953 940	23 408	546 729	1 145 987	636 596	87 919	13 372	297 198	660 004
H. Transporte y almacenamiento	636 931	382 502	263 127	6 859	126 760	373 804	220 617	28 266	5 372	145 684	227 476
I. Hostelería	828 733	417 346	429 256	8 668	229 974	399 477	147 786	30 918	3 483	33 385	156 454
J. Información y comunicaciones	442 769	261 803	126 566	4 312	63 316	316 203	169 102	25 073	7 286	83 689	173 414
K. Actividades de las sociedades holding	792	2 719	792	276	2 443	-	-	-	-	...	276
L. Actividades inmobiliarias	125 424	68 919	108 682	1 710	55 920	16 742	9 123	2 166	254	1 133	10 833
M. Actividades profesionales, científicas y técnicas	864 079	315 834	345 944	10 494	162 072	518 135	111 279	31 989	10 975	34 697	121 773
N. Actividades administrativas y servicios auxiliares	1 019 505	779 202	239 136	6 118	93 878	780 369	634 361	44 845	17 275	115 739	640 479
P. Educación	376 210	79 545	148 870	1 923	46 167	227 340	17 786	13 669	3 686	...	19 709
Q. Actividades sanitarias y de servicios sociales	426 613	211 019	148 448	3 032	70 179	278 165	112 866	24 942	7 303	...	115 898
R. Actividades artísticas, recreativas y de entretenimiento	204 248	61 620	106 508	2 444	38 776	97 740	12 576	7 824	1 475	...	15 020
S. Otros servicios	131 660	61 676	86 035	1 377	38 502	45 625	14 718	7 079	2 103	14 121	16 095
B) TAMAÑOS (sólo criterio empleo)											
Grandes y medianas	5 640 372	3 281 557	-	-	-	5 640 372	2 807 757	473 800	101 226	1 016 964	2 807 757
Grandes	...	2 467 590	-	-	-	...	2 467 590	-	101 226	1 001 058	2 467 590
Medianas (de 50 a 250 empleados)	...	813 967	-	-	-	...	340 167	473 800	-	15 906	340 167
Pequeñas (< 50 empleados)	4 268 333	2 334 216	4 268 333	111 602	2 222 614	-	-	-	-	-	111 602

15.C Balance, Cuenta de resultados y ratios. 2018

% y Ratios

	Bases de datos de la Central de Balances			
	C.B.I.	C.B.A.	C.B.B.	C.B.T.
	1	2	3	4
A. BALANCE (precios corrientes)				
1 Inmovilizado material neto	27,6	22,0	43,9	27,1
2 Del cual: Ajuste para valorar a precios corrientes	5,6	3,7	11,1	4,7
3 Inversiones en empresas del grupo y asociadas	41,6	52,4	9,8	51,6
4 A largo plazo	36,0	45,6	7,9	46,0
5 A corto plazo	5,5	6,8	1,9	5,6
6 Deudores comerciales y otras cuentas a cobrar	11,5	10,5	14,2	7,3
7 Efectivo y otros activos líquidos equivalentes	5,0	3,7	9,1	3,3
8 Resto de activos	14,3	11,3	23,0	10,8
9 Total Activo = Total Pasivo	100,0	100,0	100,0	100,0
10 Patrimonio neto	52,5	50,5	58,4	49,5
11 Deudas con coste financiero	31,0	34,0	22,2	36,0
12 A largo plazo	21,3	23,0	16,5	25,6
13 A corto plazo	9,7	11,1	5,7	10,3
14 Acreedores comerciales y otras cuentas a pagar	14,6	13,1	18,9	8,5
15 Resto de pasivos sin coste financiero	1,9	2,3	0,5	6,0
B. CUENTA DE RESULTADOS (Serie de tasas en cuadros 15.1 a 15.6)				
16 Valor de la producción	100,0	100,0	100,0	100,0
17 Del cual: Importe neto de la cifra de negocios y otros ingresos de explotación	151,2	155,1	143,4	155,3
18 Consumos intermedios	63,9	66,5	58,7	68,4
19 Del cual: Compras netas y trabajos realizados por otras empresas	39,8	42,4	34,7	46,5
20 Valor añadido bruto al coste de los factores	36,1	33,5	41,3	31,6
21 Gastos de personal	23,2	19,8	30,0	16,1
22 Resultado económico bruto de la explotación	12,9	13,8	11,3	15,4
23 Ingresos financieros	4,1	5,6	1,0	5,3
24 Gastos financieros	2,1	2,6	1,2	2,7
25 Amortizaciones netas y provisiones de explotación	5,4	6,0	4,2	6,3
26 Resultado ordinario neto	9,6	10,9	7,0	11,7
27 Resto de gastos e ingresos	-1,3	-1,9	-0,1	-3,6
28 Impuesto sobre beneficios	1,5	1,4	1,7	1,4
29 Resultado del ejercicio	9,4	11,4	5,3	13,9
C. RATIOS SIGNIFICATIVAS (Detalle en cuadros 15.7 a 15.29)				
30 R.1 Rentabilidad ordinaria del activo neto	5,6	6,1	4,4	6,5
31 R.2 Intereses por financiación recibida sobre recursos ajenos con coste (operaciones vivas)	2,4	2,4	2,3	2,2
32 R.3 Rentabilidad ordinaria de los recursos propios	7,6	8,5	5,2	9,8
33 R.4 Diferencia rentabilidad - coste financiero (R.1 - R.2)	3,3	3,7	2,1	4,3
34 R.5 Margen de explotación (REB / INCN)	8,8	9,2	8,1	10,3
35 E.1 Endeudamiento: RAC/AN (precios corrientes; saldo final)	37,2	40,3	27,6	42,1
36 E.2 Endeudamiento: RAC/(REB + Ingresos financieros)	476,8	496,6	414,4	509,7
37 Carga financiera por intereses. Intereses por financiación recibida/(REB + Ingresos financieros)	11,8	12,4	9,7	12,2
38 FSI.1 Endeudamiento: Deuda/Fondos Propios	91,1	...	...	...
39 FSI.2 Rentabilidad de los recursos propios: EBIT/Fondos Propios	8,8	...	...	...

15 SOCIEDADES NO FINANCIERAS: Síntesis de la información recopilada por la Central de Balances

15.1 Cuenta de resultados. Principales rúbricas Total empresas. Base de datos integrada (CBI)

Tasas de variación interanual

	Valor de la producción (incluidas subvenciones)	Consumos intermedios (incluidos tributos)	Valor añadido bruto a coste de los factores	Gastos de personal			Resultado económico bruto de la explotación	Gastos financieros				Resultado ordinario neto (RON)	Resultado del ejercicio
				Total	Empleo	Remuneración media		Total	Variación debida a				
									Coste (tipo interés)	Financiación con coste	Otros gastos financieros		
	1	2	3	4	5	6	7	8	9	10	11	12	13
02	3,3	2,3	5,4	5,8	2,7	3,0	4,9	-4,6	-8,9	3,8	0,5	3,7	-57,3
03	5,1	4,6	6,3	5,6	2,4	3,1	7,2	-3,5	-7,0	4,3	-0,8	12,4	-
04	6,4	6,3	6,6	5,4	3,1	2,2	8,4	-3,5	-8,8	4,6	0,7	17,4	13,3
05	7,0	7,8	4,9	6,4	3,7	2,6	2,8	8,5	-0,8	9,4	-0,1	6,8	13,0
06	7,7	7,6	8,0	7,2	3,6	3,5	9,3	30,4	6,0	24,7	-0,3	6,3	14,8
07	6,2	5,9	6,7	6,9	2,9	3,8	6,4	37,0	23,5	15,8	-2,3	4,4	2,0
08	-0,6	0,4	-2,5	4,7	1,5	3,2	-13,1	13,6	6,4	7,9	-0,7	-26,7	-54,1
09	-13,3	-15,6	-8,8	-4,6	-5,3	0,8	-16,8	-23,0	-24,3	0,7	0,6	-25,3	6,0
10	2,1	3,7	-0,6	-0,8	-1,0	0,3	-0,3	-7,1	-11,1	3,4	0,6	7,3	-12,5
11	1,9	4,2	-2,1	0,7	-0,4	1,1	-7,6	9,9	10,2	0,4	-0,7	-16,0	-27,1
12	-2,8	-1,9	-4,6	-2,7	-2,3	-0,4	-8,6	-1,0	3,4	-5,3	0,9	-27,3	-
13	-1,6	-1,4	-2,1	-1,4	-1,1	-0,3	-3,7	-5,4	-4,9	-1,4	0,9	3,4	-
14	2,4	1,9	3,3	2,8	2,8	-	4,5	-6,3	-4,0	-1,6	-0,7	10,5	-
15	3,4	1,3	7,5	4,3	5,4	-1,1	14,3	-10,7	-10,8	-0,8	0,9	31,0	-4,4
16	2,7	0,8	6,0	5,2	5,7	-0,5	7,4	-8,7	-10,5	0,3	1,5	16,3	33,5
17	6,6	7,2	5,7	6,2	6,2	-	4,7	-9,7	-7,8	-	-1,9	14,2	1,3
18	5,3	5,9	4,2	5,9	4,5	1,3	1,2	-5,1	-6,3	0,9	0,3	4,7	52,7

15 SOCIEDADES NO FINANCIERAS: Síntesis de la información recopilada por la Central de Balances

15.2 Cuenta de resultados. Principales rúbricas Total empresas. Base de datos trimestral (CBT)

Tasas de variación interanual

	Valor de la producción (incluidas subvenciones)	Consumos intermedios (incluidos tributos)	Valor añadido bruto a coste de los factores	Gastos de personal			Resultado económico bruto de la explotación	Gastos financieros				Resultado ordinario neto (RON)	Resultado del ejercicio
				Total	Empleo	Remuneración media		Total	Variación debida a				
									Coste (tipo interés)	Financiación con coste	Otros gastos financieros		
	1	2	3	4	5	6	7	8	9	10	11	12	13
14 *III*	2,3	2,9	1,0	1,5	-0,2	1,7	0,5	-6,3	-5,1	-2,5	1,3	-7,1	-44,6
IV	-0,4	0,5	-2,6	2,9	0,4	2,5	-8,7	-20,3	-13,0	0,2	-7,5	-38,6	-
15 *I*	-2,2	-4,5	3,1	1,4	0,5	0,9	5,0	-11,9	-11,4	-0,7	0,2	27,9	142,0
II	-2,0	-5,3	5,1	2,1	1,2	0,9	8,4	-14,2	-14,1	-0,8	0,7	25,9	2,4
III	-3,9	-7,5	4,2	3,0	2,1	0,9	5,5	-10,0	-6,6	-1,9	-1,5	11,9	67,9
IV	-2,9	-8,0	10,0	2,3	1,7	0,7	20,2	0,4	-3,5	-0,1	4,0	7,1	-
16 *I*	-4,0	-6,1	0,6	2,3	2,1	0,2	-1,4	-11,6	-9,5	-1,6	-0,5	-8,9	-7,7
II	-2,2	-5,2	4,0	1,2	1,7	-0,5	6,8	-10,6	-6,6	-1,8	-2,2	18,6	19,8
III	-2,8	-6,9	5,3	-0,2	0,9	-1,1	10,7	-13,9	-15,3	-0,2	1,6	29,5	-6,7
IV	6,7	6,9	6,3	0,1	1,2	-1,1	13,1	-10,9	-8,3	-0,8	-1,8	31,9	-
17 *I*	10,0	14,5	0,9	1,5	1,5	-0,1	0,4	-11,5	-11,7	-0,5	0,7	11,6	-26,6
II	3,5	5,7	-0,7	2,1	2,3	-0,3	-3,3	-7,8	-9,6	1,4	0,4	-2,0	-20,8
III	6,0	8,8	0,9	3,4	3,3	0,1	-1,2	-9,6	-9,3	1,4	-1,7	8,3	31,8
IV	3,6	5,2	0,3	3,9	2,6	1,3	-3,3	-9,4	-12,0	1,6	1,0	6,2	-27,3
18 *I*	1,6	1,3	2,4	3,8	2,2	1,6	0,8	4,9	0,4	2,9	1,6	1,8	-
II	8,1	9,2	5,9	3,5	1,7	1,8	8,2	-12,5	-13,4	-0,3	1,2	9,3	-30,5
III	6,4	9,5	0,4	2,5	1,0	1,5	-1,7	-6,6	-9,3	0,1	2,6	-1,9	2,4
IV	2,9	4,2	-	2,1	0,9	1,2	-2,1	-4,5	-1,5	0,5	-3,5	21,5	-
19 *I*	3,4	3,0	4,4	3,1	0,5	2,6	5,9	-9,8	-13,0	3,6	-0,4	9,1	-76,1
II	-0,3	0,9	-2,6	3,0	0,8	2,2	-7,7	1,3	-4,9	7,3	-1,1	-1,8	62,6
III	-1,6	-3,2	2,1	2,9	0,8	2,0	1,4	-2,3	-7,1	5,8	-1,0	-4,4	-33,2
IV	-1,6	-4,0	4,1	2,4	1,3	1,1	5,7	-7,9	-12,8	2,3	2,6	31,9	5,3

15 SOCIEDADES NO FINANCIERAS: Síntesis de la información recopilada por la Central de Balances

15.3 Cuenta de resultados. Principales rúbricas Total empresas. Base de datos trimestral (CBT)

Trimestres acumulados (a) — *Tasas de variación interanual*

	Valor de la producción (incluidas subvenciones)	Consumos intermedios (incluidos tributos)	Valor añadido bruto a coste de los factores	Gastos de personal			Resultado económico bruto de la explotación	Gastos financieros				Resultado ordinario neto (RON)	Resultado del ejercicio
				Total	Empleo	Remuneración media		Total	Variación debida a				
									Coste (tipo interés)	Financiación con coste	Otros gastos financieros		
	1	2	3	4	5	6	7	8	9	10	11	12	13
05	11,1	15,8	3,3	3,8	0,5	3,3	2,8	4,0	-1,6	6,7	-1,1	10,3	28,0
06	9,6	11,2	6,7	5,2	1,3	3,8	7,9	39,1	7,8	32,2	-0,9	4,9	9,5
07	6,1	6,8	4,6	3,9	0,2	3,7	5,2	38,5	14,5	24,6	-0,6	9,1	14,3
08	-0,2	1,4	-3,3	3,1	0,4	2,7	-7,9	15,9	10,6	7,0	-1,7	-16,5	-48,8
09	-13,8	-16,7	-7,9	-2,2	-3,9	1,7	-12,6	-31,4	-33,7	1,0	1,3	-8,6	49,9
10	8,7	11,8	3,2	-0,9	-1,6	0,7	7,0	1,5	-3,7	5,2	-	9,5	-11,7
11	6,9	10,9	-1,0	0,5	-0,2	0,6	-2,4	10,5	11,8	-0,2	-1,1	-8,8	-29,0
12	-0,5	0,9	-3,8	-2,1	-2,4	0,3	-5,3	-1,8	-1,6	-1,1	0,9	-15,5	-89,9
13	-5,7	-6,4	-4,2	-1,7	-2,1	0,4	-6,6	-0,7	0,2	-3,1	2,2	0,2	195,0
14	0,1	0,1	-	1,0	-0,5	1,5	-1,1	-8,2	-4,8	-1,9	-1,5	-19,5	111,9
15	-2,8	-6,4	5,5	2,2	1,4	0,8	9,4	-9,0	-9,0	-0,9	0,9	17,2	-54,9
16	-0,6	-2,8	4,0	0,9	1,5	-0,6	7,4	-11,8	-10,0	-1,1	-0,7	19,1	163,9
17	5,7	8,4	0,4	2,7	2,4	0,3	-1,9	-9,6	-10,7	1,0	0,1	5,2	-16,4
18	4,7	5,9	2,1	3,0	1,4	1,5	1,3	-4,7	-6,0	0,8	0,5	9,2	89,6
18 *I*	1,6	1,3	2,4	3,8	2,2	1,6	0,8	4,9	0,4	2,9	1,6	1,8	-
II	4,8	5,1	4,2	3,7	1,9	1,7	4,7	-4,2	-6,8	1,2	1,4	6,4	73,8
III	5,3	6,6	2,9	3,3	1,6	1,7	2,4	-4,9	-7,6	0,9	1,8	3,4	51,4
IV	4,7	5,9	2,1	3,0	1,4	1,5	1,3	-4,7	-6,0	0,8	0,5	9,2	89,6
19 *I*	3,4	3,0	4,4	3,1	0,5	2,6	5,9	-9,8	-13,0	3,6	-0,4	9,1	-76,1
II	1,5	1,9	0,7	3,1	0,7	2,4	-1,6	-4,5	-9,1	5,3	-0,7	2,2	-42,5
III	0,5	0,2	1,2	3,0	0,7	2,3	-0,5	-3,7	-8,4	5,5	-0,8	-0,1	-40,8
IV	-	-0,8	1,8	2,9	0,8	2,0	0,8	-4,9	-9,6	4,6	0,1	10,9	-20,5

Véanse notas al final del capítulo.

15 SOCIEDADES NO FINANCIERAS: Síntesis de la información recopilada por la Central de Balances

15.4 Cuenta de resultados. Principales rúbricas Sector industria. Base de datos integrada (CBI)

Tasas de variación interanual

	Valor de la producción (incluidas subvenciones)	Consumos intermedios (incluidos tributos)	Valor añadido bruto a coste de los factores	Gastos de personal			Resultado económico bruto de la explotación	Gastos financieros				Resultado ordinario neto (RON)	Resultado del ejercicio
				Total	Empleo	Remuneración media		Total	Variación debida a				
									Coste (tipo interés)	Financiación con coste	Otros gastos financieros		
	1	2	3	4	5	6	7	8	9	10	11	12	13
02	0,8	0,8	0,7	3,7	0,4	3,2	-4,0	-5,0	-14,4	8,8	0,6	-8,2	-13,0
03	4,0	3,7	5,0	3,7	0,4	3,2	7,1	-8,4	-12,6	4,9	-0,7	13,1	8,7
04	7,8	8,2	6,7	3,7	0,5	3,2	11,6	-2,5	-7,4	6,2	-1,3	19,3	3,1
05	7,2	8,7	2,7	3,4	0,6	2,9	1,5	9,4	-1,2	11,9	-1,3	7,4	40,7
06	8,2	9,3	4,4	4,0	0,5	3,5	5,0	25,6	14,4	12,4	-1,2	3,8	6,2
07	8,5	8,9	7,0	4,5	1,0	3,5	11,0	33,8	14,0	19,9	-0,1	10,9	-6,4
08	-2,6	-1,2	-7,4	2,9	-0,7	3,7	-21,9	2,7	-3,1	8,5	-2,7	-35,0	-71,1
09	-21,0	-22,6	-16,0	-7,7	-8,0	0,3	-31,9	-25,8	-25,0	-1,4	0,6	-52,9	-81,6
10	9,5	11,2	4,3	-1,3	-2,6	1,3	18,3	-8,6	-7,5	-0,3	-0,8	66,4	-
11	7,4	10,2	-1,6	1,3	-0,6	1,9	-7,7	8,8	5,9	1,5	1,4	-5,9	49,7
12	-0,9	0,1	-4,8	-2,0	-2,6	0,6	-10,8	-3,3	1,6	-4,3	-0,6	-19,2	-76,4
13	-1,1	-1,0	-1,5	-0,8	-1,1	0,3	-3,1	-5,6	-5,5	0,2	-0,3	-7,5	11,0
14	2,0	1,3	4,8	2,2	1,9	0,3	10,9	-3,4	2,8	-6,6	0,4	21,2	-
15	1,5	-1,1	11,1	3,1	3,9	-0,8	28,0	-14,1	-12,8	-1,9	0,6	43,5	-33,8
16	1,1	-0,3	5,6	4,7	4,2	0,5	7,1	-12,6	-10,5	-2,3	0,2	13,5	39,9
17	7,7	8,7	4,7	4,8	4,0	0,7	4,5	-3,1	-0,9	-0,6	-1,6	6,0	8,1
18	4,9	5,6	2,3	4,4	3,2	1,2	-0,8	-5,6	-6,1	-0,2	0,7	-1,6	-0,6

15 SOCIEDADES NO FINANCIERAS: Síntesis de la información recopilada por la Central de Balances

15.5 Cuenta de resultados. Principales rúbricas Sector industria. Base de datos trimestral (CBT)

Tasas de variación interanual

	Valor de la producción (incluidas subvenciones)	Consumos intermedios (incluidos tributos)	Valor añadido bruto a coste de los factores	Gastos de personal			Resultado económico bruto de la explotación	Gastos financieros				Resultado ordinario neto (RON)	Resultado del ejercicio
				Total	Empleo	Remuneración media		Total	Variación debida a				
									Coste (tipo interés)	Financiación con coste	Otros gastos financieros		
	1	2	3	4	5	6	7	8	9	10	11	12	13
14 *III*	5,2	5,9	-0,3	1,7	-0,7	2,4	-3,7	-11,5	-19,5	1,8	6,2	14,2	-31,5
IV	-3,9	-1,6	-21,5	3,9	-	3,9	-	10,7	21,3	-4,5	-6,1	-	-
15 *I*	-8,2	-12,7	22,7	2,1	-0,7	2,7	66,3	-11,9	-10,0	-6,4	4,5	191,8	183,9
II	-6,5	-11,8	29,7	2,8	0,7	2,0	84,3	-13,0	-9,1	-4,6	0,7	127,0	-32,9
III	-12,3	-16,5	18,1	2,9	2,2	0,7	44,3	-1,7	9,7	-8,4	-3,0	109,1	-
IV	-4,3	-11,5	61,0	-0,7	2,4	-3,0	-	-13,3	-18,9	-6,5	12,1	-	-
16 *I*	-5,4	-5,6	-4,7	3,6	2,2	1,4	-14,9	-15,0	-2,9	-8,5	-3,6	-24,7	-17,0
II	-2,1	-2,7	1,0	3,6	2,4	1,2	-1,8	-13,6	-5,2	-9,9	1,5	10,1	31,5
III	-5,5	-7,3	3,5	1,3	2,3	-1,0	6,1	-15,5	-8,0	-9,8	2,3	-2,3	-13,0
IV	9,2	5,7	27,1	3,5	0,8	2,7	62,1	-8,5	16,3	-9,7	-15,1	131,7	-
17 *I*	20,3	21,5	14,6	3,6	1,9	1,7	30,8	-3,3	3,0	-6,6	0,3	40,8	45,2
II	1,3	2,8	-5,7	0,7	1,7	-1,0	-13,0	-2,9	2,0	-4,0	-0,9	-31,8	-24,1
III	10,1	10,5	8,6	3,7	1,3	2,3	14,0	0,1	2,0	-1,1	-0,8	2,1	-22,9
IV	11,8	13,3	5,6	3,0	1,8	1,1	8,0	47,1	53,7	-3,9	-2,7	29,8	35,9
18 *I*	0,8	2,5	-7,4	3,4	1,4	2,0	-19,6	-1,4	-3,8	0,6	1,8	-36,5	-41,6
II	16,4	15,8	19,8	5,1	1,3	3,7	38,7	-0,8	-6,6	4,6	1,2	55,0	58,0
III	13,3	16,6	-2,2	2,8	0,7	2,1	-7,1	13,5	-4,0	9,2	8,3	-11,8	5,2
IV	2,1	5,6	-14,2	0,4	-	0,4	-26,7	-13,5	-17,3	7,2	-3,4	-1,6	-12,2
19 *I*	4,2	3,5	7,7	2,6	-0,6	3,3	14,8	-5,4	4,1	-5,6	-3,9	16,9	-15,8
II	-3,1	-0,4	-16,8	1,4	-0,9	2,3	-33,6	-7,7	3,5	-5,9	-5,3	-42,9	-58,7
III	-4,9	-3,6	-11,9	1,8	0,3	1,5	-25,8	-14,3	6,8	-10,2	-10,9	-25,2	-8,3
IV	-4,0	-5,2	3,9	2,1	0,5	1,6	6,2	6,6	22,0	-10,8	-4,6	12,2	14,3

15 SOCIEDADES NO FINANCIERAS: Síntesis de la información recopilada por la Central de Balances

15.6 Cuenta de resultados. Principales rúbricas Sector industria. Base de datos trimestral (CBT)

Trimestres acumulados (a)

Tasas de variación interanual

	Valor de la producción (incluidas subvenciones)	Consumos intermedios (incluidos tributos)	Valor añadido bruto a coste de los factores	Gastos de personal			Resultado económico bruto de la explotación	Gastos financieros				Resultado ordinario neto (RON)	Resultado del ejercicio
				Total	Empleo	Remuneración media		Total	Variación debida a				
									Coste (tipo interés)	Financiación con coste	Otros gastos financieros		
	1	2	3	4	5	6	7	8	9	10	11	12	13
05	13,6	15,4	6,8	3,4	-0,2	3,6	10,0	18,0	3,0	13,4	1,6	13,5	20,2
06	12,5	15,0	2,1	3,0	-0,5	3,5	1,2	34,5	8,8	29,4	-3,7	4,7	-4,6
07	7,4	8,3	3,2	2,8	-0,9	3,7	3,6	41,2	15,1	28,7	-2,6	3,2	-22,4
08	-1,5	0,7	-12,8	1,7	-0,7	2,4	-26,8	24,0	6,8	22,5	-5,3	-44,3	-95,8
09	-29,1	-29,2	-28,5	-6,1	-6,4	0,3	-57,3	-31,0	-31,0	-0,4	0,4	-52,1	-
10	24,4	23,6	29,6	-	-2,3	2,3	119,1	2,7	-	5,4	-2,7	122,2	-
11	16,8	19,7	0,2	1,7	-0,5	2,2	-2,0	7,6	4,2	2,7	0,7	26,1	-51,1
12	1,9	3,2	-6,9	-1,1	-2,7	1,7	-15,0	-2,2	-	-0,1	-2,1	-32,5	-65,6
13	-9,7	-9,4	-12,0	-0,8	-1,8	1,0	-30,1	-2,2	2,5	-5,2	0,5	-38,4	-
14	-0,4	0,1	-4,1	1,5	-0,5	2,0	-16,4	-2,3	-4,6	1,0	1,3	-43,7	-
15	-7,9	-13,2	30,9	1,7	1,2	0,6	105,9	-10,4	-8,0	-6,4	4,0	-	-93,5
16	-1,0	-2,5	6,3	3,0	1,9	1,1	10,3	-13,0	-0,3	-9,5	-3,2	16,6	-
17	10,6	11,8	5,4	2,7	1,7	1,0	8,5	11,3	16,0	-4,1	-0,6	6,7	6,0
18	7,9	9,8	-1,7	2,9	0,9	2,1	-6,6	-2,7	-9,0	5,3	1,0	-0,7	0,4
18 *I*	0,8	2,5	-7,4	3,4	1,4	2,0	-19,6	-1,4	-3,8	0,6	1,8	-36,5	-41,6
II	8,4	9,0	5,8	4,2	1,4	2,8	7,6	-1,1	-5,2	2,6	1,5	6,1	9,9
III	10,0	11,4	3,1	3,8	1,1	2,6	2,4	3,6	-4,8	4,7	3,7	-0,1	8,8
IV	7,9	9,8	-1,7	2,9	0,9	2,1	-6,6	-2,7	-9,0	5,3	1,0	-0,7	0,4
19 *I*	4,2	3,5	7,7	2,6	-0,6	3,3	14,8	-5,4	4,1	-5,6	-3,9	16,9	-15,8
II	0,4	1,5	-5,7	2,0	-0,8	2,8	-14,3	-6,5	3,8	-5,7	-4,6	-24,1	-47,6
III	-1,4	-0,2	-7,6	1,9	-0,4	2,4	-18,0	-9,2	4,8	-7,2	-6,8	-24,5	-37,9
IV	-1,9	-1,3	-5,5	2,0	-0,3	2,2	-13,9	-4,6	9,8	-8,1	-6,3	-13,0	-18,7

Véanse notas al final del capítulo.

15 SOCIEDADES NO FINANCIERAS: Síntesis de la información recopilada por la Central de Balances

15.7 Ratios significativas: R.1 Rentabilidad ordinaria del activo neto. Base de datos integrada (CBI)

Ratios

	Total		Por sectores								Por tamaño					
			Energía		Industria		Comercio y hostelería		Información y comunicaciones		Grandes, públicas y dependientes		Medianas		Pequeñas	
	t-1	t	t-1	t	t-1	t	t-1	t	t-1	t	t-1	t	t-1	t	t-1	t
	1	2	3	4	5	6	7	8	9	10	11	12	13	14	15	16
02	8,0	8,3	9,1	9,9	10,0	8,7	11,8	11,5	11,0	13,3	7,4	8,0	10,9	9,9	10,3	9,3
03	8,3	8,1	9,7	7,9	9,0	8,8	11,0	10,5	12,9	16,2	8,0	7,9	10,1	9,7	8,9	8,3
04	8,1	8,2	7,8	7,1	9,1	9,9	10,5	10,1	17,3	21,0	7,9	8,2	9,8	9,5	8,2	7,6
05	7,4	7,5	7,0	7,2	9,1	8,9	8,2	7,7	20,2	18,4	8,1	8,5	8,6	8,1	4,9	4,8
06	7,6	7,6	7,3	8,4	9,0	8,7	7,8	7,6	16,9	16,3	8,5	8,6	8,0	7,9	5,0	4,9
07	7,6	7,5	8,3	7,1	9,0	9,5	7,8	7,4	16,0	20,2	8,6	8,5	8,3	7,8	4,8	4,7
08	7,7	6,7	6,9	6,8	9,8	6,7	8,8	6,4	19,2	22,1	8,4	7,6	8,2	5,7	5,6	3,7
09	6,3	4,8	7,1	6,3	6,3	3,7	6,1	4,8	22,4	20,5	7,6	6,0	5,9	4,2	3,4	2,0
10	4,7	4,6	6,0	5,6	3,7	5,0	5,0	5,2	21,7	20,0	5,6	5,8	4,2	3,8	2,1	1,6
11	4,6	4,2	5,6	5,2	5,2	5,1	5,6	5,2	18,8	16,5	5,6	5,3	4,0	3,7	1,9	1,2
12	4,4	3,9	5,1	5,8	5,3	4,8	5,4	4,3	16,3	14,0	5,4	4,9	3,8	3,6	1,5	0,9
13	4,0	4,0	5,8	5,7	5,2	5,0	4,7	5,4	14,2	13,1	5,0	5,0	4,1	4,2	1,1	1,2
14	4,1	4,3	5,7	4,3	4,9	5,8	5,4	5,7	13,4	10,0	5,0	5,2	4,4	5,2	1,3	1,9
15	4,4	4,6	4,3	4,8	5,8	7,5	6,0	7,0	10,8	10,3	5,1	5,1	5,5	6,3	2,0	2,7
16	4,7	5,1	5,0	5,4	7,7	8,4	7,3	8,2	10,1	11,1	5,2	5,6	6,6	7,0	2,8	3,1
17	5,2	5,4	5,4	5,2	8,8	8,9	8,6	8,7	11,5	12,4	5,6	5,9	7,5	7,3	3,3	3,5
18	5,6	5,6	5,3	5,2	9,5	9,0	9,1	9,4	12,2	11,2	6,0	6,0	7,6	7,2	3,8	3,8

15 SOCIEDADES NO FINANCIERAS: Síntesis de la información recopilada por la Central de Balances

15.8 Ratios significativas: R.1 Rentabilidad ordinaria del activo neto. Base de datos trimestral (CBT)

Ratios (a)

	Total	Por sectores								Por tamaño		
		Energía	Industria	Servicios					Actividades con cobertura reducida en CB	Grandes, públicas y dep.	Medianas	Pequeñas
				Total	Comercio y hostelería	Transporte	Información y comuni-caciones	Otros servicios				
	1	2	3	4	5	6	7	8	9	10	11	12
14 *III*	4,4	3,7	4,2	4,7	9,8	4,4	17,6	3,3	2,2	4,4	3,2	...
IV	4,7	4,6	-1,9	5,4	9,1	2,7	14,4	5,0	9,7	4,7	0,9	...
15 *I*	3,5	3,5	7,4	3,0	10,0	1,7	14,4	1,5	8,3	3,5	4,2	...
II	4,3	3,7	9,3	3,9	8,7	3,8	14,3	2,5	8,5	4,3	7,5	...
III	4,4	4,2	7,9	4,0	9,2	4,7	15,8	2,3	3,3	4,3	8,1	...
IV	4,9	5,0	5,6	4,7	9,6	2,9	16,5	3,8	7,3	4,9	2,9	...
16 *I*	3,0	3,3	6,0	2,5	9,5	1,8	14,4	0,7	5,6	3,0	3,8	...
II	4,5	4,9	8,9	3,9	8,8	4,2	18,2	2,0	5,8	4,5	9,3	...
III	4,9	4,5	8,4	4,7	11,7	5,7	17,8	2,3	5,1	4,9	7,2	...
IV	6,0	5,4	11,2	5,5	13,9	3,9	17,7	3,7	13,8	6,0	5,4	...
17 *I*	3,1	2,9	8,3	2,5	7,7	2,4	14,3	0,7	2,9	3,1	4,2	...
II	4,3	4,3	7,0	3,9	7,2	5,2	17,3	1,8	6,2	4,3	9,1	...
III	4,9	3,4	8,7	5,0	14,7	6,4	16,3	2,0	1,5	4,8	7,6	...
IV	5,9	5,0	13,0	5,4	11,0	4,1	17,3	3,8	4,6	5,9	6,2	...
18 *I*	3,1	3,3	5,5	2,8	8,2	3,0	13,9	0,8	2,2	3,1	5,2	...
II	4,5	3,4	10,4	4,2	9,2	5,7	16,1	1,9	4,6	4,5	12,6	...
III	4,7	4,4	7,7	4,5	9,7	6,7	16,1	1,9	0,5	4,7	8,8	...
IV	6,3	5,0	8,6	6,6	14,5	5,0	15,4	4,9	3,0	6,3	6,6	...
19 *I*	3,0	4,2	5,8	2,3	6,9	2,7	13,8	0,5	3,1	3,0	4,0	...
II	4,1	4,6	6,1	3,8	7,2	6,0	16,5	1,6	-0,3	4,1	8,9	...
III	4,7	5,2	5,2	4,6	9,6	6,9	17,2	2,0	2,5	4,7	8,3	...
IV	7,7	6,9	10,1	7,7	13,6	4,7	19,4	6,5	9,9	7,7	8,0	...

Véanse notas al final del capítulo.

15 SOCIEDADES NO FINANCIERAS: Síntesis de la información recopilada por la Central de Balances

15.9 Ratios significativas: R.1 Rentabilidad ordinaria del activo neto. Base de datos trimestral (CBT)

Trimestres acumulados (a) — *Ratios*

	Total	Por sectores								Por tamaño		
		Energía	Industria	Servicios					Actividades con cobertura reducida en CB	Grandes, públicas y dep.	Medianas	Pequeñas
				Total	Comercio y hostelería	Transporte	Información y comunicaciones	Otros servicios				
	1	2	3	4	5	6	7	8	9	10	11	12
05	9,1	8,7	11,4	8,5	8,4	4,0	26,2	7,2	13,2	9,0	7,1	...
06	9,4	9,2	10,8	9,1	7,9	3,7	37,1	8,0	10,9	9,5	7,5	...
07	8,9	8,3	10,4	8,9	7,5	4,1	39,6	7,6	8,1	8,9	7,7	...
08	7,5	8,0	6,1	7,7	5,7	2,8	26,0	7,4	4,8	7,5	4,3	...
09	6,2	6,9	3,2	6,5	5,6	1,4	27,0	6,4	3,5	6,2	3,4	...
10	6,3	6,1	5,2	6,7	8,0	1,9	27,0	6,4	3,8	6,3	5,4	...
11	5,9	5,2	5,5	6,2	8,3	2,0	23,4	6,0	6,5	5,9	4,3	...
12	5,5	6,3	5,0	5,3	8,1	2,2	22,5	4,8	3,2	5,5	3,9	...
13	5,4	6,2	3,4	5,5	10,7	1,8	21,8	4,8	3,7	5,4	5,0	...
14	5,4	5,1	3,0	5,7	10,2	3,2	16,2	5,0	5,7	5,4	3,1	...
15	5,2	4,9	8,3	5,0	11,6	3,4	16,0	3,7	8,4	5,2	5,9	...
16	5,9	5,7	9,4	5,5	13,4	4,1	18,0	3,9	8,2	5,9	6,6	...
17	5,9	5,1	10,0	5,8	12,6	4,7	17,1	4,0	5,8	5,9	6,9	...
18	6,5	5,0	9,8	6,8	16,3	5,3	16,0	4,8	4,2	6,5	8,4	...
18 *I*	3,1	3,3	5,5	2,8	8,2	3,0	13,9	0,8	2,2	3,1	5,2	...
II	4,1	3,5	8,2	3,9	8,8	4,6	15,4	1,9	3,6	4,1	8,8	...
III	4,5	4,0	8,2	4,3	9,5	5,4	15,7	2,2	2,9	4,5	8,8	...
IV	6,5	5,0	9,8	6,8	16,3	5,3	16,0	4,8	4,2	6,5	8,4	...
19 *I*	3,0	4,2	5,8	2,3	6,9	2,7	13,8	0,5	3,1	3,0	4,0	...
II	4,0	4,8	6,2	3,5	7,4	4,7	15,6	1,6	1,6	4,0	6,5	...
III	4,5	5,1	6,3	4,1	8,4	5,5	16,2	1,9	2,2	4,5	7,1	...
IV	7,2	6,8	8,6	7,2	12,6	5,4	17,2	5,9	4,6	7,2	7,3	...

Véanse notas al final del capítulo.

15 SOCIEDADES NO FINANCIERAS: Síntesis de la información recopilada por la Central de Balances

15.10 Ratios significativas: R.2 Intereses por financiación recibida sobre recursos ajenos con coste (operaciones vivas). Base de datos integrada (CBI)

Ratios

	Total		Por sectores								Por tamaño					
			Energía		Industria		Comercio y hostelería		Información y comunicaciones		Grandes, públicas y dependientes		Medianas		Pequeñas	
	t-1	t	t-1	t	t-1	t	t-1	t	t-1	t	t-1	t	t-1	t	t-1	t
	1	2	3	4	5	6	7	8	9	10	11	12	13	14	15	16
02	5,2	4,8	4,5	3,9	6,4	5,5	7,5	7,1	4,8	4,6	4,6	4,2	6,4	5,4	9,6	8,7
03	4,7	4,4	3,9	3,7	5,5	4,8	6,8	6,0	4,7	4,6	4,2	3,9	5,5	4,7	8,2	7,1
04	4,4	4,0	3,7	3,3	4,7	4,3	5,8	5,4	4,5	4,9	3,9	3,6	4,7	4,2	6,8	6,1
05	3,6	3,6	3,2	3,2	3,9	3,9	4,1	4,1	4,9	4,5	3,6	3,5	3,9	4,0	3,8	3,7
06	3,6	3,8	3,3	3,5	3,8	4,3	4,1	4,4	4,6	4,5	3,5	3,7	3,9	4,3	3,6	3,9
07	3,7	4,6	3,4	4,0	4,4	5,0	4,3	5,0	4,5	5,6	3,7	4,5	4,4	5,3	3,7	4,5
08	4,8	5,1	4,1	4,4	5,4	5,3	5,3	5,5	5,5	5,6	4,7	4,9	5,1	6,0	5,1	5,5
09	5,1	3,8	4,4	3,6	5,3	4,0	5,6	4,5	5,5	5,3	4,9	3,6	5,8	4,6	5,4	4,6
10	3,8	3,4	3,6	3,4	4,0	3,7	4,5	3,9	5,7	4,3	3,5	3,3	4,4	3,6	4,5	3,6
11	3,4	3,7	3,5	4,0	3,7	3,9	3,9	4,2	4,2	4,3	3,3	3,7	3,7	4,1	3,6	3,8
12	3,7	3,8	4,0	4,2	3,9	3,9	4,1	4,2	4,3	4,4	3,7	3,8	4,0	4,2	3,7	3,7
13	3,8	3,6	4,1	4,0	3,6	3,4	4,2	4,0	4,4	4,2	3,8	3,7	4,5	4,1	3,7	3,3
14	3,6	3,5	4,0	3,6	3,4	3,5	4,1	3,8	4,2	3,3	3,7	3,6	3,9	3,9	3,3	3,1
15	3,4	3,1	3,7	3,5	3,5	3,1	3,8	3,2	2,7	2,5	3,5	3,1	3,8	3,2	3,1	2,8
16	3,1	2,8	3,5	3,1	3,0	2,7	3,2	2,8	3,1	2,8	3,2	2,9	3,4	2,9	2,8	2,5
17	2,7	2,5	3,0	2,9	2,7	2,7	2,8	2,5	2,6	2,4	2,7	2,5	2,9	2,6	2,5	2,3
18	2,5	2,4	2,8	2,9	2,8	2,6	2,4	2,2	2,4	1,9	2,5	2,4	2,5	2,3	2,4	2,3

15 SOCIEDADES NO FINANCIERAS: Síntesis de la información recopilada por la Central de Balances

15.11 Ratios significativas: R.2 Intereses por financiación recibida sobre recursos ajenos con coste (operaciones vivas). Base de datos trimestral (CBT)

Ratios

	Total	Por sectores								Por tamaño		
		Energía	Industria	Servicios					Actividades con cobertura reducida en CB	Grandes, públicas y dep.	Medianas	Pequeñas
				Total	Comercio y hostelería	Transporte	Información y comunicaciones	Otros servicios				
	1	2	3	4	5	6	7	8	9	10	11	12
14 *III*	3,2	3,5	2,1	3,2	3,7	2,5	2,5	3,4	4,6	3,2	2,7	...
IV	3,2	3,4	2,9	3,1	3,4	2,2	2,8	3,3	6,2	3,2	2,7	...
15 *I*	2,9	3,2	2,3	2,8	3,1	2,2	2,1	3,0	4,4	2,9	2,2	...
II	2,9	3,1	2,4	2,9	2,9	2,1	2,2	3,2	4,2	2,9	2,0	...
III	3,0	3,2	2,4	3,0	2,9	2,1	2,5	3,4	5,1	3,0	2,5	...
IV	3,1	3,2	2,3	3,0	2,9	2,3	1,8	3,3	8,4	3,1	2,3	...
16 *I*	2,6	3,0	2,3	2,5	2,1	1,9	2,0	2,7	4,4	2,6	2,1	...
II	2,7	2,9	2,3	2,6	2,3	2,0	2,0	2,9	5,5	2,7	2,6	...
III	2,5	2,8	2,2	2,4	2,3	1,9	1,1	2,7	4,9	2,5	2,4	...
IV	2,8	2,9	2,6	2,7	2,0	2,1	1,5	3,0	3,7	2,8	2,4	...
17 *I*	2,3	2,7	2,3	2,1	1,8	1,8	1,3	2,3	3,2	2,3	2,3	...
II	2,4	2,5	2,4	2,3	1,8	1,9	1,4	2,6	3,1	2,4	2,2	...
III	2,3	2,4	2,3	2,2	2,2	1,8	1,7	2,4	3,2	2,3	2,1	...
IV	2,4	2,6	4,0	2,2	2,0	1,6	1,5	2,4	3,3	2,4	2,5	...
18 *I*	2,3	2,3	2,2	2,3	1,6	1,6	1,3	2,6	3,1	2,3	2,1	...
II	2,1	2,3	2,2	2,0	1,7	1,8	1,3	2,1	3,6	2,1	2,1	...
III	2,1	2,3	2,2	2,0	2,0	1,7	1,0	2,1	3,1	2,1	2,1	...
IV	2,4	2,7	3,3	2,2	2,1	2,0	1,5	2,3	4,5	2,4	2,5	...
19 *I*	2,0	2,1	2,3	2,0	2,0	1,6	0,9	2,1	3,6	2,0	1,6	...
II	2,0	2,1	2,4	1,9	1,7	1,8	1,1	2,1	3,4	2,0	1,6	...
III	1,9	1,8	2,4	1,9	1,5	1,7	1,3	2,0	3,5	1,9	1,7	...
IV	2,1	2,1	4,1	1,9	1,5	1,8	1,0	2,0	4,0	2,1	2,1	...

15 SOCIEDADES NO FINANCIERAS: Síntesis de la información recopilada por la Central de Balances

15.12 Ratios significativas: R.2 Intereses por financiación recibida sobre recursos ajenos con coste (operaciones vivas). Base de datos trimestral (CBT)

Trimestres acumulados (a)

Ratios

	Total	Por sectores								Por tamaño		
		Energía	Industria	Servicios					Actividades con cobertura reducida en CB	Grandes, públicas y dep.	Medianas	Pequeñas
				Total	Comercio y hostelería	Transporte	Información y comunicaciones	Otros servicios				
	1	2	3	4	5	6	7	8	9	10	11	12
05	3,6	3,5	3,6	3,7	3,4	3,0	4,3	3,7	3,2	3,6	3,5	...
06	3,9	3,7	3,9	4,0	3,6	3,4	5,6	4,0	3,2	3,9	3,9	...
07	4,5	4,3	4,5	4,6	4,5	3,9	5,6	4,6	4,2	4,5	4,5	...
08	5,1	4,8	4,8	5,1	4,6	4,0	6,0	5,2	5,9	5,1	5,2	...
09	3,3	3,7	3,3	3,3	3,4	2,7	4,7	3,2	2,9	3,3	4,6	...
10	3,2	3,5	3,3	3,1	3,3	2,1	4,4	3,3	3,1	3,2	3,6	...
11	3,6	3,5	3,5	3,6	3,7	2,8	4,0	3,8	4,6	3,6	3,2	...
12	3,5	3,8	3,0	3,5	3,4	2,5	3,0	3,8	3,9	3,5	3,7	...
13	3,4	3,6	3,6	3,4	3,8	2,4	2,6	3,6	3,8	3,4	3,3	...
14	3,3	3,6	2,6	3,3	3,8	2,3	3,5	3,5	4,0	3,3	2,8	...
15	3,0	3,2	2,4	2,9	3,0	2,1	2,1	3,2	5,4	3,0	2,3	...
16	2,6	2,9	2,3	2,6	2,2	2,0	1,7	2,8	4,6	2,6	2,4	...
17	2,3	2,6	2,7	2,2	1,9	1,8	1,5	2,4	3,2	2,3	2,3	...
18	2,2	2,4	2,5	2,1	1,9	1,8	1,3	2,3	3,5	2,2	2,2	...
18 *I*	2,3	2,3	2,2	2,3	1,6	1,6	1,3	2,6	3,1	2,3	2,1	...
II	2,2	2,3	2,2	2,2	1,7	1,7	1,3	2,4	3,3	2,2	2,1	...
III	2,2	2,3	2,2	2,1	1,8	1,7	1,2	2,3	3,3	2,2	2,1	...
IV	2,2	2,4	2,5	2,1	1,9	1,8	1,3	2,3	3,5	2,2	2,2	...
19 *I*	2,0	2,1	2,3	2,0	2,0	1,6	0,9	2,1	3,6	2,0	1,6	...
II	2,0	2,1	2,3	2,0	1,8	1,7	1,0	2,1	3,5	2,0	1,6	...
III	2,0	2,0	2,3	1,9	1,8	1,7	1,1	2,1	3,5	2,0	1,7	...
IV	2,0	2,0	2,7	1,9	1,7	1,7	1,1	2,1	3,6	2,0	1,8	...

Véanse notas al final del capítulo.

15 SOCIEDADES NO FINANCIERAS: Síntesis de la información recopilada por la Central de Balances

15.13 Ratios significativas: R.3 Rentabilidad ordinaria de los recursos propios. Base de datos integrada (CBI)

Ratios

	Total		Por sectores								Por tamaño					
			Energía		Industria		Comercio y hostelería		Información y comunicaciones		Grandes, públicas y dependientes		Medianas		Pequeñas	
	t-1	t	t-1	t	t-1	t	t-1	t	t-1	t	t-1	t	t-1	t	t-1	t
	1	2	3	4	5	6	7	8	9	10	11	12	13	14	15	16
02	10,2	11,2	12,4	14,1	11,8	10,5	14,1	13,7	22,6	32,8	9,8	11,4	13,8	12,7	10,6	9,5
03	11,1	10,9	13,9	10,6	10,9	11,0	13,3	12,7	31,7	37,0	11,4	11,2	13,1	12,9	9,3	8,8
04	10,9	11,3	10,5	9,5	11,4	12,8	12,9	12,3	43,4	45,7	11,3	12,0	13,3	12,9	8,9	8,4
05	10,2	10,4	9,4	10,0	12,0	11,8	10,4	9,5	45,2	34,9	11,8	12,7	11,3	10,4	5,4	5,5
06	10,5	10,6	10,1	11,8	12,1	11,3	9,6	9,2	31,6	31,0	12,7	13,1	10,3	9,8	5,8	5,5
07	10,7	9,6	11,8	9,0	11,8	12,4	9,6	8,6	30,2	38,2	13,1	12,2	10,6	9,1	5,5	4,8
08	9,9	7,9	8,6	8,4	12,5	7,5	10,4	6,8	34,8	45,6	11,6	10,0	10,2	5,4	5,8	2,7
09	7,3	5,5	9,0	8,3	7,0	3,5	6,4	5,0	44,6	36,7	10,0	8,2	5,9	3,9	2,4	0,6
10	5,4	5,6	7,8	7,2	3,6	5,7	5,2	5,9	37,8	34,0	7,5	8,0	4,1	3,9	0,9	0,6
11	5,6	4,7	7,2	6,0	6,1	5,8	6,6	5,8	33,2	25,3	7,7	6,8	4,2	3,5	1,0	-
12	5,0	3,9	5,8	6,9	6,3	5,4	6,2	4,4	24,9	20,5	7,0	5,9	3,7	3,2	0,4	-0,5
13	4,1	4,3	6,9	6,8	6,2	6,0	5,0	6,1	21,0	19,3	6,0	6,2	3,9	4,2	-0,1	0,2
14	4,4	5,0	6,9	4,8	6,0	7,2	6,1	6,8	19,8	15,6	6,2	6,5	4,7	6,0	0,4	1,3
15	5,0	5,6	4,7	5,7	7,3	10,2	7,2	9,1	16,3	15,2	6,4	6,7	6,4	7,8	1,5	2,6
16	5,9	6,6	6,0	7,1	10,5	11,6	9,6	11,2	15,0	16,4	7,0	7,9	8,1	9,0	2,9	3,3
17	6,8	7,3	7,1	6,9	12,3	12,3	11,6	11,8	17,6	18,1	7,8	8,3	9,7	9,4	3,6	4,0
18	7,5	7,6	7,0	6,6	13,2	12,2	12,7	13,0	17,7	17,0	8,4	8,5	9,9	9,3	4,3	4,3

15 SOCIEDADES NO FINANCIERAS: Síntesis de la información recopilada por la Central de Balances

15.14 Ratios significativas: R.3 Rentabilidad ordinaria de los recursos propios. Base de datos trimestral (CBT)

Ratios (a)

	Total	Por sectores								Por tamaño		
		Energía	Industria	Servicios					Actividades con cobertura reducida en CB	Grandes, públicas y dep.	Medianas	Pequeñas
				Total	Comercio y hostelería	Transporte	Información y comuni-caciones	Otros servicios				
	1	2	3	4	5	6	7	8	9	10	11	12
14 *III*	5,4	3,8	5,9	6,1	13,3	5,8	24,0	3,2	-0,5	5,4	3,5	...
IV	5,9	5,2	-5,7	7,5	12,4	3,1	19,6	6,8	13,5	5,9	-0,1	...
15 *I*	4,0	3,7	11,7	3,2	14,2	1,3	20,3	-0,1	12,3	4,0	5,3	...
II	5,3	4,0	14,9	4,7	12,4	5,3	20,2	1,8	12,7	5,3	10,5	...
III	5,4	4,8	12,1	4,9	13,1	6,9	22,1	1,3	1,6	5,3	11,1	...
IV	6,3	6,0	8,1	6,2	13,5	3,4	25,3	4,3	6,3	6,3	3,2	...
16 *I*	3,4	3,5	8,9	2,6	13,6	1,7	23,6	-1,4	6,8	3,4	4,6	...
II	5,9	6,0	13,4	4,9	12,5	5,9	28,3	1,1	6,1	5,9	12,2	...
III	6,7	5,5	12,4	6,5	16,8	8,7	27,3	1,9	5,3	6,7	9,2	...
IV	8,5	6,9	16,9	7,9	20,1	5,3	27,2	4,4	26,3	8,5	6,6	...
17 *I*	3,7	3,0	12,4	2,9	10,7	3,0	21,9	-0,9	2,7	3,7	4,9	...
II	5,7	5,4	10,0	5,3	10,1	7,5	26,7	1,0	8,5	5,7	11,6	...
III	6,9	4,1	12,8	7,5	21,1	9,8	25,0	1,6	0,2	6,9	9,5	...
IV	8,6	6,4	18,7	8,2	15,6	5,9	26,6	5,4	5,8	8,6	7,4	...
18 *I*	3,7	3,9	7,6	3,2	11,2	4,0	21,3	-1,0	1,3	3,7	6,2	...
II	6,3	4,0	15,8	6,1	13,0	8,3	24,8	1,7	5,4	6,3	15,4	...
III	6,6	5,6	11,5	6,6	13,4	10,1	25,0	1,7	-1,1	6,6	10,7	...
IV	9,2	6,3	12,0	10,2	20,2	6,8	24,1	7,6	2,1	9,2	7,8	...
19 *I*	3,8	5,3	7,8	2,7	9,1	3,4	21,8	-1,2	2,9	3,8	5,0	...
II	5,7	5,8	8,2	5,5	9,7	8,6	25,6	1,0	-2,6	5,7	11,9	...
III	6,9	6,9	6,7	7,0	13,1	10,0	26,3	2,0	1,9	6,8	11,2	...
IV	12,0	9,2	13,9	13,1	17,1	6,2	30,5	12,4	13,3	12,0	10,5	...

Véanse notas al final del capítulo.

15 SOCIEDADES NO FINANCIERAS: Síntesis de la información recopilada por la Central de Balances

15.15 Ratios significativas: R.3 Rentabilidad ordinaria de los recursos propios. Base de datos trimestral (CBT)

Trimestres acumulados (a) — *Ratios*

	Total	Por sectores								Por tamaño		
		Energía	Industria	Servicios					Actividades con cobertura reducida en CB	Grandes, públicas y dep.	Medianas	Pequeñas
				Total	Comercio y hostelería	Transporte	Información y comunicaciones	Otros servicios				
	1	2	3	4	5	6	7	8	9	10	11	12
05	13,8	12,1	16,2	13,3	10,1	4,5	61,9	11,9	24,3	13,9	8,4	...
06	14,5	13,1	15,7	14,5	9,3	3,8	78,3	14,2	20,1	14,7	8,7	...
07	13,3	11,1	15,2	13,8	8,5	4,2	76,3	12,6	13,7	13,4	8,9	...
08	9,7	9,9	7,3	10,4	6,1	2,3	49,8	10,5	2,4	9,8	4,0	...
09	8,8	9,1	3,1	9,7	6,4	0,8	50,3	10,5	5,7	8,8	3,0	...
10	9,0	7,9	7,0	9,9	10,0	1,8	47,1	10,3	5,8	9,1	6,0	...
11	7,9	6,3	7,1	8,8	10,4	1,5	33,6	8,9	14,4	7,9	4,8	...
12	7,3	7,8	6,7	7,2	10,6	2,0	31,5	6,2	-1,1	7,3	4,0	...
13	7,2	7,6	3,2	7,7	14,6	1,3	28,8	6,3	4,7	7,2	5,6	...
14	7,0	5,9	3,3	8,0	13,9	4,0	22,5	6,6	11,3	7,0	3,3	...
15	7,0	5,9	12,9	6,7	16,8	4,4	23,1	4,2	11,3	7,0	7,8	...
16	8,4	7,3	14,3	8,1	19,6	5,8	28,4	4,9	12,1	8,4	8,5	...
17	8,8	6,7	14,7	8,9	18,0	6,9	26,3	5,7	7,9	8,8	8,6	...
18	9,8	6,5	14,6	10,7	23,1	7,7	24,8	7,4	4,7	9,8	10,2	...
18 *I*	3,7	3,9	7,6	3,2	11,2	4,0	21,3	-1,0	1,3	3,7	6,2	...
II	5,6	4,1	12,2	5,4	12,3	6,7	23,6	1,3	3,8	5,6	10,8	...
III	6,3	4,9	12,2	6,2	13,2	8,0	24,2	2,0	2,7	6,3	10,8	...
IV	9,8	6,5	14,6	10,7	23,1	7,7	24,8	7,4	4,7	9,8	10,2	...
19 *I*	3,8	5,3	7,8	2,7	9,1	3,4	21,8	-1,2	2,9	3,8	5,0	...
II	5,5	6,1	8,4	4,9	9,8	6,6	24,5	1,0	0,5	5,5	8,4	...
III	6,3	6,7	8,5	6,0	11,3	7,9	25,2	1,7	1,3	6,3	9,3	...
IV	11,0	9,2	12,0	11,8	17,0	7,6	26,9	10,4	5,1	11,0	9,7	...

Véanse notas al final del capítulo.

15 SOCIEDADES NO FINANCIERAS: Síntesis de la información recopilada por la Central de Balances

15.16 Ratios significativas: R.4 Diferencia rentabilidad - coste financiero (R.1 - R.2). Base de datos integrada (CBI)

Ratios

	Total		Por sectores								Por tamaño					
			Energía		Industria		Comercio y hostelería		Información y comunicaciones		Grandes, públicas y dependientes		Medianas		Pequeñas	
	t-1	t	t-1	t	t-1	t	t-1	t	t-1	t	t-1	t	t-1	t	t-1	t
	1	2	3	4	5	6	7	8	9	10	11	12	13	14	15	16
02	2,8	3,6	4,6	6,0	3,6	3,2	4,3	4,4	6,2	8,7	2,8	3,8	4,5	4,4	0,6	0,6
03	3,5	3,7	5,8	4,2	3,5	4,1	4,3	4,5	8,3	11,5	3,8	4,0	4,6	5,0	0,8	1,2
04	3,7	4,2	4,1	3,8	4,4	5,6	4,7	4,7	12,7	16,1	4,0	4,6	5,1	5,3	1,4	1,5
05	3,8	3,9	3,8	4,1	5,2	5,0	4,1	3,6	15,3	14,0	4,5	5,0	4,7	4,1	1,1	1,2
06	4,0	3,8	4,1	4,9	5,2	4,4	3,7	3,2	12,3	11,8	5,0	4,9	4,1	3,6	1,4	1,0
07	3,9	2,9	4,9	3,0	4,7	4,5	3,5	2,4	11,5	14,6	4,9	4,0	3,9	2,5	1,2	0,2
08	2,9	1,6	2,8	2,4	4,3	1,4	3,5	0,8	13,7	16,5	3,7	2,7	3,2	-0,3	0,5	-1,8
09	1,3	1,0	2,7	2,7	1,0	-0,3	0,5	0,3	16,8	15,2	2,6	2,4	0,1	-0,4	-1,9	-2,6
10	0,9	1,3	2,4	2,1	-0,3	1,3	0,5	1,3	16,0	15,6	2,1	2,5	-0,1	0,1	-2,4	-2,0
11	1,2	0,5	2,1	1,2	1,5	1,2	1,7	1,0	14,6	12,2	2,3	1,6	0,3	-0,4	-1,7	-2,6
12	0,7	-	1,1	1,6	1,5	0,9	1,3	0,1	11,9	9,6	1,7	1,1	-0,2	-0,6	-2,2	-2,8
13	0,2	0,4	1,7	1,6	1,6	1,5	0,5	1,4	9,8	8,9	1,2	1,3	-0,4	0,1	-2,6	-2,1
14	0,5	0,9	1,7	0,7	1,5	2,3	1,3	1,9	9,2	6,8	1,3	1,6	0,5	1,4	-2,0	-1,2
15	0,9	1,5	0,6	1,3	2,3	4,4	2,2	3,8	8,1	7,8	1,6	1,9	1,7	3,0	-1,1	-0,2
16	1,6	2,3	1,5	2,3	4,6	5,7	4,1	5,5	7,0	8,3	2,1	2,8	3,2	4,1	-	0,6
17	2,5	2,9	2,4	2,4	6,1	6,3	5,8	6,2	8,9	10,0	2,9	3,3	4,6	4,7	0,8	1,2
18	3,1	3,3	2,5	2,3	6,8	6,4	6,7	7,2	9,8	9,4	3,4	3,7	5,1	4,9	1,4	1,5

15 SOCIEDADES NO FINANCIERAS: Síntesis de la información recopilada por la Central de Balances

15.17 Ratios significativas: R.4 Diferencia rentabilidad - coste financiero (R.1 - R.2) Base de datos trimestral (CBT)

Ratios (a)

	Total	Por sectores								Por tamaño		
		Energía	Industria	Servicios					Actividades con cobertura reducida en CB	Grandes, públicas y dep.	Medianas	Pequeñas
				Total	Comercio y hostelería	Transporte	Información y comunicaciones	Otros servicios				
	1	2	3	4	5	6	7	8	9	10	11	12
14 *III*	1,2	0,2	2,1	1,5	6,1	1,8	15,1	-0,1	-2,3	1,2	0,5	...
IV	1,5	1,2	-4,8	2,3	5,7	0,5	11,5	1,7	3,5	1,5	-1,8	...
15 *I*	0,6	0,3	5,1	0,2	6,9	-0,4	12,3	-1,5	3,9	0,6	2,0	...
II	1,3	0,6	6,9	1,0	5,8	1,7	12,1	-0,7	4,3	1,3	5,5	...
III	1,3	1,1	5,5	1,0	6,3	2,6	13,3	-1,0	-1,8	1,3	5,6	...
IV	1,8	1,8	3,3	1,7	6,7	0,6	14,7	0,5	-1,1	1,8	0,5	...
16 *I*	0,5	0,4	3,8	-	7,3	-0,1	12,3	-2,0	1,2	0,5	1,7	...
II	1,8	2,0	6,6	1,3	6,6	2,2	16,1	-0,9	0,3	1,8	6,8	...
III	2,4	1,7	6,2	2,2	9,4	3,9	16,8	-0,4	0,2	2,4	4,8	...
IV	3,2	2,5	8,6	2,8	11,9	1,8	16,1	0,7	10,2	3,2	3,0	...
17 *I*	0,8	0,2	6,0	0,4	5,9	0,7	13,0	-1,6	-0,3	0,8	1,9	...
II	1,9	1,8	4,6	1,6	5,5	3,2	15,9	-0,8	3,0	1,9	6,9	...
III	2,6	1,0	6,4	2,8	12,5	4,7	14,6	-0,4	-1,7	2,6	5,5	...
IV	3,5	2,4	8,9	3,3	9,1	2,5	15,8	1,5	1,3	3,5	3,7	...
18 *I*	0,8	0,9	3,3	0,5	6,5	1,4	12,6	-1,8	-0,9	0,8	3,1	...
II	2,4	1,1	8,2	2,2	7,6	3,8	14,8	-0,2	1,0	2,4	10,4	...
III	2,6	2,0	5,6	2,5	7,7	5,0	15,1	-0,2	-2,6	2,6	6,8	...
IV	3,9	2,3	5,2	4,4	12,4	2,9	13,9	2,6	-1,5	3,9	4,1	...
19 *I*	1,0	2,1	3,5	0,4	4,9	1,1	12,9	-1,6	-0,5	1,0	2,4	...
II	2,1	2,4	3,7	1,9	5,5	4,2	15,3	-0,5	-3,7	2,1	7,2	...
III	2,8	3,4	2,8	2,7	8,1	5,2	15,9	-	-1,0	2,8	6,6	...
IV	5,6	4,7	6,0	5,8	12,1	2,9	18,4	4,4	5,9	5,6	5,9	...

Véanse notas al final del capítulo.

15 SOCIEDADES NO FINANCIERAS: Síntesis de la información recopilada por la Central de Balances

15.18 Ratios significativas: R.4 Diferencia rentabilidad - coste financiero (R.1 - R.2) Base de datos trimestral (CBT)

Trimestres acumulados (a) *Ratios*

	Total	Por sectores								Por tamaño		
		Energía	Industria	Servicios					Actividades con cobertura reducida en CB	Grandes, públicas y dep.	Medianas	Pequeñas
				Total	Comercio y hostelería	Transporte	Información y comunicaciones	Otros servicios				
	1	2	3	4	5	6	7	8	9	10	11	12
05	5,4	5,2	7,8	4,8	5,0	1,0	21,9	3,5	10,0	5,4	3,6	...
06	5,5	5,5	6,8	5,1	4,3	0,3	31,5	4,0	7,7	5,5	3,6	...
07	4,4	4,1	5,9	4,3	2,9	0,2	34,1	2,9	3,9	4,4	3,2	...
08	2,4	3,2	1,2	2,7	1,1	-1,2	20,0	2,2	-1,1	2,5	-0,9	...
09	2,8	3,2	-0,1	3,3	2,1	-1,2	22,3	3,2	0,7	2,9	-1,2	...
10	3,1	2,6	1,9	3,6	4,7	-0,2	22,7	3,1	0,7	3,1	1,8	...
11	2,3	1,6	2,0	2,6	4,6	-0,7	19,4	2,2	1,9	2,3	1,2	...
12	1,9	2,5	2,0	1,8	4,6	-0,3	19,5	1,0	-0,7	1,9	0,2	...
13	2,0	2,5	-0,2	2,2	6,9	-0,6	19,3	1,2	-0,1	2,0	1,6	...
14	2,1	1,5	0,4	2,4	6,4	0,9	12,7	1,5	1,7	2,1	0,3	...
15	2,2	1,8	5,9	2,0	8,6	1,2	13,9	0,5	3,0	2,2	3,6	...
16	3,3	2,8	7,1	3,0	11,2	2,2	16,4	1,0	3,5	3,3	4,3	...
17	3,6	2,6	7,2	3,6	10,6	2,9	15,6	1,6	2,6	3,6	4,7	...
18	4,3	2,6	7,3	4,6	14,4	3,5	14,7	2,5	0,7	4,3	6,2	...
18 *I*	0,8	0,9	3,3	0,5	6,5	1,4	12,6	-1,8	-0,9	0,8	3,1	...
II	1,9	1,1	6,0	1,7	7,2	2,9	14,1	-0,5	0,3	1,9	6,7	...
III	2,4	1,6	6,0	2,2	7,8	3,7	14,5	-0,1	-0,3	2,4	6,7	...
IV	4,3	2,6	7,3	4,6	14,4	3,5	14,7	2,5	0,7	4,3	6,2	...
19 *I*	1,0	2,1	3,5	0,4	4,9	1,1	12,9	-1,6	-0,5	1,0	2,4	...
II	2,0	2,7	3,9	1,6	5,5	3,0	14,6	-0,5	-1,9	2,0	4,8	...
III	2,5	3,1	3,9	2,1	6,6	3,8	15,1	-0,2	-1,3	2,5	5,4	...
IV	5,1	4,8	5,9	5,2	10,9	3,6	16,1	3,8	1,0	5,1	5,6	...

Véanse notas al final del capítulo.

15 SOCIEDADES NO FINANCIERAS: Síntesis de la información recopilada por la central de Balances

15.19 Ratios significativas: R.5 Margen de explotación. (REB / INCN) Base de datos integrada (CBI)

Ratios

	Total		Por sectores								Por tamaño					
			Energía		Industria		Comercio y hostelería		Información y comunicaciones		Grandes, públicas y dependientes		Medianas		Pequeñas	
	t-1	t	t-1	t	t-1	t	t-1	t	t-1	t	t-1	t	t-1	t	t-1	t
	1	2	3	4	5	6	7	8	9	10	11	12	13	14	15	16
02	10,6	10,7	22,4	21,6	8,5	8,1	5,4	5,6	29,8	31,7	12,0	12,3	9,3	9,3	8,2	8,1
03	10,3	10,6	21,8	21,3	8,3	8,6	5,3	5,3	30,7	32,4	11,8	12,2	9,3	9,3	8,1	8,0
04	10,5	10,6	21,3	19,7	8,8	9,2	5,4	5,3	31,5	32,0	12,0	12,2	9,1	9,1	8,1	8,0
05	10,5	9,9	20,0	15,4	9,2	8,7	5,3	5,1	31,7	30,8	12,2	11,2	9,0	8,7	8,0	7,9
06	9,9	10,0	15,7	16,5	8,7	8,5	5,0	5,1	29,9	29,2	11,1	11,1	8,6	8,5	8,0	8,3
07	10,1	10,1	16,4	17,5	8,6	8,8	5,1	5,3	28,3	29,2	11,1	11,1	8,7	8,6	8,4	8,6
08	10,2	8,9	17,6	14,8	8,9	7,1	5,7	5,0	28,5	28,3	11,1	9,9	8,8	7,6	8,3	6,7
09	8,8	8,5	15,1	16,1	7,3	6,2	4,8	4,5	27,2	26,8	9,8	9,8	7,7	7,1	7,1	6,2
10	8,6	8,3	16,4	15,5	6,3	6,9	4,5	4,4	26,4	25,0	9,7	9,7	7,3	6,9	6,5	5,7
11	8,5	7,7	15,8	13,8	7,1	6,2	4,6	4,2	24,0	22,3	9,7	9,0	7,1	6,5	6,1	5,0
12	8,1	7,5	14,2	13,3	6,3	5,6	4,4	3,8	22,3	21,1	9,2	8,7	6,9	6,5	5,6	4,6
13	7,6	7,4	13,3	13,1	5,6	5,5	3,9	4,0	21,2	20,6	8,7	8,4	6,3	6,3	4,9	5,0
14	7,5	7,6	13,1	12,9	5,7	6,2	4,0	4,0	20,5	18,5	8,4	8,2	6,6	7,1	5,3	6,0
15	7,5	8,4	13,1	13,5	6,2	7,9	4,0	4,6	18,2	18,2	8,1	9,1	7,3	7,6	6,1	6,9
16	8,6	9,1	14,0	15,4	8,0	8,5	4,7	5,2	19,0	19,6	9,3	9,9	7,6	8,0	7,0	7,4
17	9,3	9,1	15,7	14,0	8,6	8,3	5,4	5,3	19,6	19,7	10,1	9,8	8,2	8,0	7,6	7,7
18	9,3	8,8	13,6	13,8	8,5	8,0	5,3	4,9	20,1	19,4	9,8	9,2	8,1	7,9	7,9	7,8

15 SOCIEDADES NO FINANCIERAS: Síntesis de la información recopilada por la Central de Balances

15.20 Ratios significativas: R.5 Margen de explotación. (REB / INCN) Base de datos trimestral (CBT)

Ratios

	Total	Por sectores								Por tamaño		
		Energía	Industria	Servicios					Actividades con cobertura reducida en CB	Grandes, públicas y dep.	Medianas	Pequeñas
				Total	Comercio y hostelería	Transporte	Información y comuni-caciones	Otros servicios				
	1	2	3	4	5	6	7	8	9	10	11	12
14 *III*	9,7	10,2	3,7	13,3	6,0	34,0	28,7	8,2	6,9	9,7	10,0	...
IV	8,1	12,0	-	10,4	4,3	32,3	24,6	4,0	10,5	8,2	5,8	...
15 *I*	10,1	12,2	6,8	10,9	5,8	24,1	25,0	1,2	7,7	10,1	7,3	...
II	10,9	13,0	7,3	12,1	5,5	33,4	24,5	5,4	8,2	10,9	10,2	...
III	10,8	13,2	6,6	12,2	5,6	35,6	25,2	-0,6	3,5	10,8	10,9	...
IV	10,3	14,1	5,9	11,4	4,5	32,1	24,6	4,0	3,8	10,3	6,2	...
16 *I*	10,8	14,2	6,5	11,7	6,2	23,1	24,6	5,4	6,3	10,9	6,6	...
II	12,6	18,1	7,9	13,3	5,8	33,1	25,9	5,7	8,1	12,6	10,9	...
III	12,8	16,2	7,7	14,3	6,8	36,8	26,7	6,5	4,9	12,8	10,0	...
IV	11,2	12,6	9,1	11,9	6,0	31,4	23,0	-0,7	7,3	11,2	8,3	...
17 *I*	9,6	11,0	7,1	10,7	4,9	25,8	23,6	5,0	5,3	9,7	6,7	...
II	11,3	15,3	6,4	12,6	4,8	34,7	25,9	6,6	8,8	11,3	10,5	...
III	11,9	12,5	8,0	14,0	6,8	37,6	25,4	5,6	2,3	11,9	10,0	...
IV	10,3	11,5	8,9	11,1	4,7	30,6	25,8	-2,8	2,3	10,3	8,7	...
18 *I*	9,5	12,2	5,6	10,8	5,1	26,2	22,9	3,9	3,3	9,5	7,1	...
II	11,1	13,2	7,6	12,6	5,5	33,2	24,7	9,4	5,0	11,1	11,9	...
III	10,7	13,4	6,7	12,0	5,0	35,5	25,8	-0,7	-0,4	10,7	10,2	...
IV	9,8	12,3	6,3	10,9	4,7	30,4	23,7	0,6	5,1	9,8	6,5	...
19 *I*	9,9	13,6	6,5	10,4	5,1	23,6	23,4	2,7	5,3	10,0	6,4	...
II	10,7	15,3	5,4	12,3	5,2	32,4	25,1	4,3	2,3	10,7	10,1	...
III	11,7	16,5	5,4	13,6	5,8	34,5	26,1	7,4	2,3	11,7	9,8	...
IV	11,2	14,8	5,7	12,7	6,2	32,2	27,1	-0,6	1,7	11,3	7,9	...

15 SOCIEDADES NO FINANCIERAS: Síntesis de la información recopilada por la Central de Balances

15.21 Ratios significativas: R.5 Margen de explotación. (REB / INCN) Base de datos trimestral (CBT)

Trimestres acumulados (a) — *Ratios*

	Total	Por sectores								Por tamaño		
		Energía	Industria	Servicios					Actividades con cobertura reducida en CB	Grandes, públicas y dep.	Medianas	Pequeñas
				Total	Comercio y hostelería	Transporte	Información y comunicaciones	Otros servicios				
	1	2	3	4	5	6	7	8	9	10	11	12
05	14,4	17,4	9,3	17,3	5,5	23,1	39,8	5,9	10,9	14,5	10,2	...
06	13,6	16,7	8,4	16,3	5,4	22,6	43,4	-3,0	11,6	13,6	10,5	...
07	14,1	19,0	8,1	17,1	5,3	27,3	45,4	7,4	11,1	14,1	10,5	...
08	13,1	20,1	5,5	16,4	4,6	22,0	41,4	3,6	7,0	13,2	7,3	...
09	12,9	19,0	3,2	15,3	4,9	20,7	39,1	8,0	8,0	13,0	6,9	...
10	12,6	16,5	5,4	15,1	5,5	25,0	35,5	4,1	5,0	12,7	8,5	...
11	11,2	13,3	4,6	14,5	5,3	24,4	31,6	7,7	7,9	11,2	7,2	...
12	10,2	12,3	3,7	13,6	5,1	24,8	30,6	8,1	9,0	10,3	7,5	...
13	9,9	12,2	2,9	13,2	5,6	24,4	31,3	17,9	9,1	9,9	7,8	...
14	9,5	12,9	2,8	11,8	5,0	31,2	27,9	5,1	8,5	9,5	8,4	...
15	10,5	13,1	6,7	11,7	5,4	31,6	24,8	2,6	5,7	10,5	8,7	...
16	11,8	15,1	7,8	12,8	6,2	31,4	25,0	4,2	6,7	11,9	9,0	...
17	10,8	12,5	7,6	12,1	5,3	32,5	25,2	3,7	4,5	10,8	9,0	...
18	10,3	12,8	6,6	11,6	5,1	31,5	24,3	3,4	3,5	10,3	9,0	...
18 *I*	9,5	12,2	5,6	10,8	5,1	26,2	22,9	3,9	3,3	9,5	7,1	...
II	10,3	12,7	6,7	11,7	5,3	29,9	23,8	6,8	4,2	10,3	9,5	...
III	10,4	12,9	6,7	11,8	5,2	31,9	24,4	4,3	2,8	10,4	9,8	...
IV	10,3	12,8	6,6	11,6	5,1	31,5	24,3	3,4	3,5	10,3	9,0	...
19 *I*	9,9	13,6	6,5	10,4	5,1	23,6	23,4	2,7	5,3	10,0	6,4	...
II	10,3	14,3	5,9	11,3	5,1	28,3	24,2	3,6	3,7	10,3	8,3	...
III	10,8	15,0	5,8	12,1	5,3	30,5	24,9	4,9	3,2	10,8	8,8	...
IV	10,9	15,0	5,7	12,2	5,5	30,9	25,4	3,6	2,9	10,9	8,6	...

Véanse notas al final del capítulo.

15 SOCIEDADES NO FINANCIERAS: Síntesis de la información recopilada por la Central de Balances

15.22 Ratios significativas: E.1 Endeudamiento, RAC/AN. (precios corrientes; saldo final) Base de datos integrada (CBI)

Ratios

	Total		Por sectores								Por tamaño					
			Energía		Industria		Comercio y hostelería		Información y comunicaciones		Grandes, públicas y dependientes		Medianas		Pequeñas	
	t-1	t	t-1	t	t-1	t	t-1	t	t-1	t	t-1	t	t-1	t	t-1	t
	1	2	3	4	5	6	7	8	9	10	11	12	13	14	15	16
02	43,8	44,6	42,0	41,4	34,3	35,4	34,7	33,0	65,3	69,2	46,0	47,4	39,1	38,7	32,9	32,3
03	44,6	43,2	41,9	39,5	35,0	34,5	34,7	32,7	69,4	64,4	47,4	45,9	40,2	38,5	33,4	33,5
04	43,6	42,7	40,2	39,1	34,4	34,3	34,2	31,9	67,2	60,5	46,1	45,1	40,1	39,2	34,5	34,4
05	42,6	42,0	39,5	40,8	35,7	36,7	34,4	33,0	62,0	54,2	45,1	45,1	36,7	35,4	34,4	36,5
06	42,5	43,6	40,6	41,1	37,2	37,2	33,7	33,1	54,5	55,5	45,3	47,6	36,0	35,4	36,9	35,3
07	44,0	43,5	41,4	38,4	37,6	39,3	34,1	32,7	55,2	55,2	47,8	47,8	36,2	35,5	35,7	35,2
08	43,0	44,4	37,7	39,9	38,9	39,1	32,2	34,1	53,1	58,8	46,4	47,8	38,9	38,1	33,9	35,9
09	43,6	42,9	40,5	42,9	38,6	39,4	36,1	35,8	56,9	51,6	47,7	46,9	36,6	36,2	34,8	35,0
10	43,8	43,6	43,2	42,4	38,7	37,7	35,7	36,1	50,2	47,3	47,6	47,4	38,0	38,6	33,7	33,3
11	44,7	44,6	42,7	40,9	38,4	38,7	36,4	37,0	49,5	41,8	48,9	48,9	40,1	40,3	32,9	32,4
12	44,8	44,5	41,9	40,6	38,9	39,2	37,1	37,2	42,0	40,3	48,8	48,5	39,3	39,7	33,3	32,9
13	44,0	43,8	41,0	40,1	39,2	39,7	36,5	36,6	40,9	40,8	48,3	48,4	36,0	35,5	32,1	31,6
14	43,3	42,2	39,6	38,3	40,2	38,6	36,9	36,0	41,0	45,3	47,6	46,3	36,0	35,1	31,4	31,0
15	42,6	41,5	38,9	38,3	38,7	37,5	36,2	35,0	40,2	38,5	46,7	45,6	34,1	33,3	30,7	29,9
16	41,4	40,7	41,2	41,5	37,6	36,1	35,6	34,6	41,3	38,7	45,6	45,1	32,7	32,2	29,3	28,9
17	40,0	38,9	40,8	40,5	36,2	34,8	34,5	33,8	40,5	36,1	43,8	42,5	32,0	31,3	28,0	27,6
18	38,6	37,2	40,6	36,2	35,0	33,4	34,5	33,0	35,9	38,2	41,9	40,2	31,0	30,6	26,1	25,7

15 SOCIEDADES NO FINANCIERAS: Síntesis de la información recopilada por la Central de Balances

15.23 Ratios significativas: E.1 Endeudamiento, RAC/AN. (precios corrientes; saldo final) Base de datos trimestral (CBT)

Ratios (a)

	Total		Por sectores								Por tamaño	
			Energía		Industria		Comercio y hostelería		Información y comunicaciones		Grandes, públicas y dependientes	
	t-1 (1)	t (2)	t-1 (3)	t (4)	t-1 (5)	t (6)	t-1 (7)	t (8)	t-1 (9)	t (10)	t-1 (11)	t (12)
05	46,8	46,8	39,1	41,2	34,8	40,0	26,3	25,2	65,1	59,3	47,3	47,3
06	47,0	49,2	42,4	41,9	41,7	42,9	24,4	24,6	55,2	52,3	47,5	49,7
07	49,3	49,8	41,5	40,2	42,6	48,3	24,1	26,3	53,0	46,8	49,6	50,0
08	51,0	48,2	38,9	38,5	50,4	48,6	25,1	25,1	54,1	55,4	51,1	48,3
09	47,2	47,0	38,2	41,4	48,2	48,0	26,7	29,1	54,2	45,0	47,3	47,2
10	46,9	47,0	42,2	43,0	48,6	44,7	28,7	28,8	43,0	42,8	47,1	47,1
11	46,9	47,9	42,3	40,5	43,8	44,3	28,4	30,5	44,2	33,0	47,0	48,0
12	47,9	47,0	37,7	36,0	43,4	42,0	32,6	34,7	32,9	28,5	47,9	47,1
13	46,6	46,2	36,2	35,6	40,8	40,1	34,1	35,8	34,0	34,4	46,6	46,3
14	45,4	43,8	35,7	34,5	46,4	45,2	36,1	36,6	27,3	32,6	45,4	43,9
15	44,1	43,4	34,8	34,2	45,0	43,6	36,9	36,1	32,4	42,1	44,1	43,4
16	43,8	43,6	36,1	37,7	42,9	40,6	36,0	33,8	43,6	36,9	43,8	43,7
17	43,7	43,6	37,7	37,9	41,2	38,8	34,1	33,8	37,2	37,1	43,8	43,7
18	43,1	42,1	37,9	33,7	39,0	36,4	30,4	30,3	36,5	39,9	43,2	42,2
19 *I*	42,0	42,7	33,3	33,3	36,0	35,1	30,2	30,5	38,2	38,2	42,0	42,8
II	43,0	43,0	33,4	33,9	36,2	36,1	30,5	31,5	38,3	36,5	43,0	43,0
III	42,9	43,1	33,9	33,7	36,1	36,1	30,5	29,6	36,5	36,5	43,0	43,1
IV	44,3	42,3	33,9	33,3	39,0	38,5	25,1	20,8	37,1	38,6	44,4	42,4

Véanse notas al final del capítulo.

15 SOCIEDADES NO FINANCIERAS: Síntesis de la información recopilada por la Central de Balances

15.24 Ratios significativas: E.2 Endeudamiento, RAC/(REB+Ingresos financieros) (saldo final) Base de datos integrada (CBI)

Ratios

	Total		Por sectores								Por tamaño					
			Energía		Industria		Comercio y hostelería		Información y comunicaciones		Grandes, públicas y dependientes		Medianas		Pequeñas	
	t-1 (1)	t (2)	t-1 (3)	t (4)	t-1 (5)	t (6)	t-1 (7)	t (8)	t-1 (9)	t (10)	t-1 (11)	t (12)	t-1 (13)	t (14)	t-1 (15)	t (16)
02	431,2	445,7	395,9	380,0	235,9	272,6	261,2	251,8	294,9	273,0	483,5	497,6	252,4	265,2	333,5	348,9
03	445,6	424,7	391,5	385,3	264,5	256,7	268,3	265,0	278,2	227,7	498,2	460,7	273,0	268,6	364,3	385,6
04	429,1	413,9	396,0	416,3	252,0	240,6	273,3	267,9	220,5	180,3	460,2	431,8	279,4	285,6	401,5	413,8
05	355,1	373,4	371,9	380,8	239,4	259,2	275,8	285,2	169,4	151,4	341,8	360,6	275,9	283,8	430,9	456,1
06	377,3	416,3	372,7	370,4	260,2	269,7	291,7	293,9	168,8	163,9	363,3	421,2	286,2	292,5	459,3	454,3
07	421,4	430,2	376,8	423,6	265,2	284,7	291,1	290,2	164,1	152,0	425,9	435,0	281,7	296,0	471,1	476,7
08	406,8	484,4	419,0	452,6	275,6	354,7	256,4	338,2	177,9	178,8	414,8	479,8	325,9	394,3	399,1	540,0
09	488,7	600,7	461,6	536,0	359,3	499,2	368,2	440,2	171,2	161,3	474,3	572,2	362,4	430,8	582,3	775,4
10	631,5	633,6	550,0	541,4	492,6	433,4	429,6	425,2	147,2	146,4	621,1	602,0	457,8	492,7	737,1	845,4
11	644,4	672,9	532,0	534,5	430,2	447,1	409,5	430,4	161,5	146,6	626,7	639,8	507,8	539,4	779,1	917,9
12	662,6	683,0	564,9	502,9	431,9	444,6	425,6	480,4	149,5	158,4	633,8	634,5	483,2	505,8	883,9	1 065,6
13	664,8	657,9	508,8	480,0	412,1	443,5	449,0	439,8	161,6	172,3	627,9	622,2	448,8	442,7	963,3	945,9
14	645,9	650,1	470,1	536,9	448,3	389,5	448,0	428,9	171,2	228,4	610,5	636,4	438,5	396,5	913,8	794,4
15	664,9	608,1	547,4	519,0	391,1	320,4	418,8	361,0	192,4	188,8	667,7	620,6	367,7	334,0	754,9	644,9
16	582,0	544,8	514,9	495,1	314,3	284,8	348,9	306,6	211,4	188,9	596,1	558,3	319,5	302,9	608,6	569,8
17	525,4	496,7	487,5	493,1	275,0	259,4	297,4	293,1	190,5	161,4	542,2	511,9	287,9	289,2	529,7	497,5
18	489,0	476,8	488,7	443,9	250,0	249,2	287,3	279,4	159,3	181,6	509,1	494,1	281,5	290,3	448,6	444,3

15 SOCIEDADES NO FINANCIERAS: Síntesis de la información recopilada por la Central de Balances

15.25 Ratios significativas: E.2 Endeudamiento, RAC/(REB+Ingresos financieros) (saldo final) Base de datos trimestral (CBT)

Ratios (a)

	Total		Por sectores								Por tamaño	
			Energía		Industria		Comercio y hostelería		Información y comunicaciones		Grandes, públicas y dependientes	
	t-1 (1)	t (2)	t-1 (3)	t (4)	t-1 (5)	t (6)	t-1 (7)	t (8)	t-1 (9)	t (10)	t-1 (11)	t (12)
05	491,4	502,0	401,0	409,1	236,3	279,6	194,0	208,9	166,5	142,0	501,9	510,8
06	525,9	491,2	423,5	376,0	306,6	321,5	200,1	219,9	121,8	69,5	534,8	498,4
07	498,3	499,3	370,7	424,4	318,7	403,8	211,5	248,3	70,1	55,9	502,6	503,1
08	524,2	571,2	397,1	437,5	438,9	597,1	215,3	234,4	123,7	118,6	526,6	565,0
09	571,6	660,1	440,1	500,7	585,0	880,1	218,9	280,8	113,9	115,2	564,9	635,6
10	661,2	648,3	520,1	527,7	1 042,2	690,1	272,9	240,8	105,2	111,4	636,7	645,4
11	649,3	643,8	552,9	547,4	611,8	560,7	240,1	247,7	120,1	84,7	645,2	638,1
12	633,4	647,0	517,9	445,2	521,0	558,8	257,0	293,0	83,8	79,8	634,9	648,4
13	612,3	594,1	451,5	434,8	490,6	627,9	255,6	258,2	108,8	117,4	613,4	594,9
14	577,5	629,2	432,9	484,0	537,1	578,8	282,2	279,8	87,6	116,9	577,5	629,6
15	633,8	607,3	485,0	473,1	561,0	328,3	283,4	261,7	115,8	150,7	634,6	608,4
16	591,0	548,7	466,1	444,6	340,3	290,3	261,9	212,1	154,6	129,6	592,2	549,9
17	552,1	540,3	445,4	486,6	289,6	250,7	216,3	230,1	130,0	133,4	553,2	541,7
18	527,3	509,7	487,2	441,9	249,6	251,3	198,2	201,7	132,0	150,7	528,9	511,3
19 *I*	512,4	529,7	439,4	433,3	253,1	240,6	203,5	201,6	134,0	136,7	513,7	531,2
II	529,9	520,8	431,4	412,2	240,1	260,6	201,7	206,2	136,8	129,9	531,3	521,9
III	520,3	524,9	412,2	400,7	259,2	269,3	194,8	188,6	129,9	127,0	521,3	526,0
IV	528,5	476,2	391,8	357,3	320,2	298,7	153,7	160,5	129,8	123,2	529,5	477,0

Véanse notas al final del capítulo.

15 SOCIEDADES NO FINANCIERAS: Síntesis de la información recopilada por la Central de Balances

15.26 Ratios significativas: Carga financiera por intereses. Intereses por financiación recibida/(REB+Ingresos financieros) Base de datos integrada (CBI)

Ratios

	Total		Por sectores								Por tamaño					
			Energía		Industria		Comercio y hostelería		Información y comunicaciones		Grandes, públicas y dependientes		Medianas		Pequeñas	
	t-1 (1)	t (2)	t-1 (3)	t (4)	t-1 (5)	t (6)	t-1 (7)	t (8)	t-1 (9)	t (10)	t-1 (11)	t (12)	t-1 (13)	t (14)	t-1 (15)	t (16)
02	17,4	16,1	14,5	11,9	13,5	13,5	15,1	13,5	14,1	12,4	17,0	15,6	15,0	13,6	19,9	18,8
03	16,0	14,6	12,2	12,3	12,8	10,9	13,9	12,1	12,7	10,3	15,4	14,1	14,0	11,9	18,9	17,5
04	14,6	12,9	12,6	12,1	10,4	9,3	12,3	11,1	9,8	8,6	14,0	12,0	12,3	11,2	17,5	16,5
05	12,9	13,3	11,9	12,3	9,4	10,2	11,4	11,8	8,9	7,6	12,1	12,5	10,9	11,4	16,3	16,7
06	13,3	15,7	12,3	13,1	10,0	11,8	11,9	12,9	8,8	7,6	12,6	15,5	11,2	12,7	16,3	17,5
07	15,6	19,9	13,2	17,4	11,7	14,2	12,6	14,5	7,7	8,7	15,5	19,9	12,3	15,6	17,3	21,6
08	19,7	24,7	17,5	20,3	15,0	18,7	13,5	18,7	9,9	9,9	19,8	23,8	16,5	23,6	20,3	29,9
09	25,0	23,1	20,4	19,9	19,1	19,9	20,6	19,9	9,5	8,6	23,6	20,2	21,1	19,9	31,2	35,7
10	23,8	21,9	20,4	19,3	19,7	16,0	19,3	16,6	8,4	6,3	21,8	20,4	20,0	17,9	33,5	30,8
11	22,3	25,7	19,4	21,6	15,8	17,4	15,8	18,2	6,8	6,3	21,4	24,3	18,8	22,3	28,1	34,8
12	25,2	26,6	23,3	22,1	16,7	17,5	17,5	20,0	6,5	7,0	24,2	24,9	19,4	21,2	32,7	39,7
13	25,6	24,5	21,9	19,8	15,0	15,2	18,7	17,7	7,1	7,3	24,2	23,7	20,0	18,1	36,0	31,4
14	24,2	23,2	19,4	20,6	15,3	13,6	18,5	16,2	7,1	7,4	23,5	23,4	17,2	15,4	30,3	24,5
15	23,6	19,1	21,4	19,0	13,8	9,9	16,0	11,8	5,3	4,8	24,2	20,0	14,0	10,8	23,8	18,1
16	18,6	15,7	18,6	15,7	9,5	7,7	11,3	8,5	6,4	5,3	19,5	16,6	11,0	8,9	17,2	14,1
17	14,6	12,7	15,0	14,5	7,4	6,9	8,3	7,3	5,0	3,9	15,4	13,4	8,3	7,5	13,3	11,5
18	12,8	11,8	14,1	12,8	6,9	6,4	7,0	6,3	3,9	3,4	13,5	12,4	6,9	6,5	10,8	10,2

15 SOCIEDADES NO FINANCIERAS: Síntesis de la información recopilada por la Central de Balances

15.27 Ratios significativas: Carga financiera por intereses. Intereses por financiación recibida/(REB+Ingresos financieros) Base de datos trimestral (CBT)

Ratios (a)

	Total		Por sectores								Por tamaño	
			Energía		Industria		Comercio y hostelería		Información y comunicaciones		Grandes, públicas y dependientes	
	t-1	t	t-1	t	t-1	t	t-1	t	t-1	t	t-1	t
	1	2	3	4	5	6	7	8	9	10	11	12
05	13,1	13,0	11,8	11,1	8,7	9,2	6,2	6,5	7,4	5,7	13,5	13,2
06	13,2	17,0	11,6	13,0	9,1	11,8	6,0	7,2	6,5	5,0	13,4	17,3
07	17,3	21,4	12,9	16,5	11,7	16,2	6,9	9,7	5,1	3,9	17,4	21,6
08	22,9	27,8	15,1	18,6	17,2	27,3	8,6	10,7	7,5	7,4	23,0	27,4
09	28,8	22,3	18,6	18,5	26,5	29,0	10,2	9,2	7,6	7,0	28,5	21,5
10	22,3	21,3	18,7	18,0	34,8	23,3	9,2	8,3	6,9	5,0	21,4	21,1
11	21,4	23,9	18,6	20,8	20,7	19,6	8,3	9,6	5,0	3,6	21,3	23,7
12	23,2	24,2	20,5	18,4	17,9	20,8	9,7	10,6	3,5	2,6	23,3	24,2
13	22,8	22,4	18,8	17,0	18,7	22,7	10,5	10,4	5,1	5,0	22,8	22,5
14	21,4	22,4	16,8	17,0	13,6	15,6	11,0	10,5	2,1	2,5	21,4	22,5
15	22,4	19,3	17,1	15,8	15,3	8,1	10,4	8,0	2,8	2,5	22,5	19,3
16	18,5	15,4	15,6	12,9	8,3	6,7	8,0	4,8	3,1	2,2	18,6	15,5
17	15,3	13,6	13,0	12,8	6,6	6,9	4,8	4,3	2,4	2,0	15,4	13,7
18	13,5	12,2	12,8	11,6	6,8	6,6	4,1	3,3	1,8	1,8	13,6	12,2
19 *I*	12,3	11,9	11,5	10,7	6,7	6,6	3,3	3,7	1,5	1,5	12,3	11,9
II	11,9	12,0	10,7	9,8	6,6	7,1	3,7	3,8	1,5	1,5	12,0	12,0
III	12,0	12,0	9,8	9,1	7,1	7,2	3,3	3,3	1,5	1,6	12,0	12,0
IV	11,7	10,7	8,9	7,5	8,1	8,3	2,2	2,3	1,6	1,4	11,8	10,7

Véanse notas al final del capítulo.

15 SOCIEDADES NO FINANCIERAS: Síntesis de la información recopilada por la Central de Balances

15.28 Ratios significativas: FSI.1 Endeudamiento. (Deuda / Fondos Propios) Base de datos integrada (CBI)

Ratios (a) (b)

	Total (b)	Por sectores								Por tamaño		
		Energía	Industria	Servicios					Otros. Del cual: Construcción	Grandes, públicas y dep.	Medianas	Pequeñas
				Total	Comercio y hostelería	Transporte	Información y comuni-caciones	Otros servicios				
	1	2	3	4	5	6	7	8	9	10	11	12
03	121,3	91,0	111,2	119,5	127,3	90,4	270,2	102,9	197,5	126,6	120,4	108,1
04	118,4	89,0	111,7	114,3	116,9	72,3	254,9	109,0	195,0	125,9	117,1	101,8
05	119,7	98,9	117,7	110,7	115,3	71,0	199,4	107,0	209,1	129,6	114,9	99,5
06	123,4	97,7	117,6	114,1	112,0	67,3	206,1	116,2	218,6	138,0	112,9	95,7
07	121,0	85,0	123,9	113,2	109,7	71,6	208,3	113,9	222,5	135,2	113,5	94,9
08	122,6	95,1	113,3	117,7	114,0	74,4	248,7	118,1	228,2	135,1	104,8	101,5
09	116,9	101,1	113,3	107,7	117,3	77,8	207,9	102,7	217,7	129,2	102,4	92,9
10	118,6	98,9	111,8	111,4	122,4	84,9	194,1	106,9	228,3	131,7	108,9	88,4
11	118,8	97,7	113,0	112,7	125,0	110,3	154,7	104,5	235,2	132,2	108,6	87,0
12	116,8	96,3	118,3	110,9	125,2	111,2	145,9	102,1	228,4	130,3	104,2	85,8
13	113,7	92,2	121,6	109,4	126,0	111,7	142,8	99,8	200,1	127,8	97,7	83,6
14	107,8	85,9	117,6	105,3	121,6	110,0	146,6	95,3	173,0	119,3	93,3	81,8
15	103,5	89,1	114,6	99,3	119,8	105,0	127,3	89,3	168,0	114,7	89,7	78,0
16	99,7	92,1	113,3	94,1	119,1	99,8	119,5	83,4	163,6	110,3	87,5	74,6
17	96,2	90,9	110,3	90,2	117,6	97,7	112,6	79,0	157,4	105,7	85,1	73,8
18	91,1	78,2	102,7	88,2	111,1	91,5	124,0	77,7	133,3	99,4	81,3	71,7
19	91,9	...	...	...	...	...	...	...	...	...	...	...

Véanse notas al final del capítulo.

15 SOCIEDADES NO FINANCIERAS: Síntesis de la información recopilada por la Central de Balances

15.29 Ratios significativas: FSI.2 Rentabilidad de los recursos propios. (EBIT / Fondos Propios) Base de datos integrada (CBI)

Ratios (a) (b)

	Total (b)	Por sectores								Por tamaño		
		Energía	Industria	Servicios					Otros. Del cual: Construcción	Grandes	Medianas	Pequeñas
				Total	Comercio y hostelería	Transporte	Información y comunicaciones	Otros servicios				
	1	2	3	4	5	6	7	8	9	10	11	12
03	13,3	13,0	13,0	12,9	13,2	7,7	48,2	9,8	17,0	14,8	14,2	9,2
04	12,9	11,6	14,1	12,3	12,3	6,6	52,6	9,5	16,8	15,0	13,5	8,1
05	13,2	12,4	14,3	12,5	11,7	5,4	38,8	11,3	16,7	15,8	12,8	7,6
06	13,7	14,4	14,3	12,7	11,7	5,5	36,5	12,3	18,0	16,7	12,8	7,6
07	13,5	11,4	16,1	13,1	12,4	5,8	43,3	11,9	16,0	16,2	13,2	7,8
08	11,8	11,8	10,8	12,4	9,8	4,3	53,1	12,2	10,9	14,7	9,4	5,5
09	8,5	10,9	6,2	8,9	7,8	2,8	43,2	8,4	6,9	11,2	6,8	3,2
10	8,4	9,9	8,3	8,9	8,6	3,5	37,9	8,4	2,5	11,1	6,6	2,6
11	7,9	8,9	8,6	8,4	8,6	4,1	28,5	7,7	1,1	10,6	6,4	2,1
12	7,2	10,0	8,4	7,2	7,2	4,2	24,0	6,5	-1,1	9,8	6,3	1,5
13	7,3	9,7	8,3	7,4	8,6	5,2	22,7	6,3	-0,7	9,8	6,7	1,9
14	7,7	7,2	9,6	8,1	9,2	6,4	18,4	7,2	1,5	9,7	8,3	2,8
15	8,0	8,3	12,3	7,8	11,2	7,5	17,1	6,2	1,0	9,6	9,7	3,9
16	8,7	9,5	13,5	8,3	12,9	8,3	18,9	6,2	1,1	10,3	10,8	4,5
17	8,9	8,9	13,4	8,6	12,9	8,9	18,9	6,5	2,4	10,4	10,3	4,8
18	8,8	8,3	12,4	8,7	13,0	9,1	18,1	6,6	3,3	10,3	9,7	4,7
19	9,6	...	...	...	...	...	...	...	...	...	...	...

Véanse notas al final del capítulo.

NOTAS A LOS CUADROS DEL CAPÍTULO 15

Formulación de las ratios incluidas en los cuadros 15.6 a 15.27

R1 = [(27+29)/(10-14-17)]*100
R2 = [27/(13+16)]*100
R3 = (29/11)*100
R4 = R1 - R2
R5 = (24/18)*100
E1 = [(13+16)/(10-14-17)]*100
E2 = [(13+16)/(24+25)]*100
Carga financiera por intereses = [27/(24+25)]*100

A. BALANCE
1. Activo inmovilizado
2. Material
3. Valor en libros
4. Ajuste para valorar a precios corrientes
5. Resto inmovilizado
6. Activo circulante
7. Deudores comerciales y otras cuentas a cobrar.
8. Resto de activo circulante
9. Resto activos
10. Activo = Pasivo
11. Recursos propios (incluye ajuste a precios corrientes)
12. Recursos ajenos y Provisiones
13. Financiación bancaria
14. Acreedores comerciales y otras cuentas a pagar
15. Resto de recursos ajenos
16. Con coste financiero
17. Sin coste financiero

B. CUENTA DE RESULTADOS
(Serie de tasas en cuadros 15.1 a 15.6)
18. Valor de la producción (incluidas subvenciones
19. Cifra neta de negocios
20. Resto
21. Consumos intermedios (incluidos tributos)
22. Valor añadido bruto al coste de los factores (18-21)
23. Gastos de personal
24. Resultado económico bruto de la explotación (REB) (22-23)
25. Ingresos financieros
26. Gastos financieros
27. Intereses por financiación recibida
28. Amortizaciones y Provisiones de la explotación
29. Resultado ordinario neto (RON) (24+25-26-28)
30. Impuesto sobre beneficios
31. Resto de gastos e ingresos
32. Resultado del ejercicio (29-30-319)

Cuadros 15.3 y 15.6
a. La serie trimestral del año n para el trimestre t recoge las tasas de los datos acumulados del año n hasta el trimestre t, respecto al mismo período del año anterior.

Cuadros 15.8, 15.14 y 15.17
a. El resultado ordinario neto (RON) utilizado en el cálculo de esta ratio incorpora, para cada trimestre, la parte proporcional de los dividendos recibidos hasta ese trimestre desde el inicio del año, mediante su linealización; por su parte, la ratio del cuadro 15.9, facilita la información acumulada para cada periodo (I, IaII, IaIII, IaIV), en los que se incluye la totalidad del dividendo recibido.

Cuadros 15.9, 15.12, 15.15, 15.18 y 15.21
a. La serie trimestral del año n para el trimestre t recoge las ratios de los datos acumulados del año n hasta el trimestre t.

Cuadros 15.23, 15.25 y 15.27
a. Las columnas t y t-1 en la frecuencia anual hace referencia al cuarto trimestre del año t y al cuarto trimestre del año t-1. En el bloque de frecuencia trimestral las columnas t y t-1 recogen la información del trimestre indicado (t) y el del inmediatamente anterior (t-1), respectivamente.

Cuadros 15.28 y 15.29

Nota: Para la formulación de las ratios FSI.1 y FSI.2 se ha empleado la metodología definida por el FMI en su documento *Financial Soudness Indicator. Compilation Guide*.

a. El dato de 2011 y 2012, tanto para el total de empresas como para los diferentes agregados por sectores y tamaños, se obtiene aplicando al dato de la base anterior la tasa de variación de la base actual.

b. Los datos del último periodo son una estimación elaborada a partir de la información trimestral más reciente recibida en la encuesta trimestral de la Central de Balances (CBT).

CAPÍTULO 16 HOGARES E ISFLSH

Millones de euros (col.1 a 8), euros (col.9 a 14) y % (col. 15 y 16)

	Renta bruta disponible (RBD)	Recursos (R)				Empleos (E)			Renta bruta disponible per cápita (acumulado 4 tr.) (a)						Tasa de variación interanual (acum. 4 tr.)	
		Remuneración asalariados	Excedente bruto de explotación (EBE)	Rentas propiedad	Prestaciones sociales y otras transf. corrientes	Impuestos	Rentas propiedad	Cotizaciones sociales y otras transf. corrientes	Total	Remuneración asalariados	EBE	Rentas propiedad (netas) R-E	Transferencias sociales y otras (netas) R-E	Impuestos	RBD	RBD per cápita
	1=2a5-6a8	2	3	4	5	6	7	8	9=10a13-14	10	11	12	13	14	15	16
15	682 172	494 971	190 656	42 367	247 830	85 649	7 460	200 543	14 692	10 660	4 106	752	1 018	1 845	14,6	3,9
16	700 591	505 826	197 793	45 277	255 177	87 744	6 815	208 923	15 066	10 878	4 253	827	995	1 887	11,4	2,5
17	721 061	525 778	206 374	45 312	265 033	93 659	5 577	222 200	15 476	11 284	4 429	853	919	2 010	10,6	2,7
18	747 893	547 045	212 583	50 574	279 719	100 810	5 013	236 205	15 964	11 677	4 538	972	929	2 152	14,0	3,2
19	777 155	572 878	220 522	51 084	292 832	106 000	5 744	248 417	16 444	12 121	4 666	959	940	2 243	16,2	3,0
16 *I*	157 973	119 203	45 773	8 938	58 168	21 375	1 552	51 182	14 783	10 713	4 147	756	999	1 831	3,4	3,3
II	193 128	128 892	49 928	16 013	68 007	16 217	1 627	51 868	14 941	10 770	4 191	815	1 000	1 835	3,0	2,9
III	161 601	124 099	49 577	9 292	56 738	25 317	1 698	51 090	14 968	10 829	4 229	793	989	1 872	2,3	2,2
IV	187 889	133 632	52 515	11 034	72 264	24 835	1 938	54 783	15 066	10 878	4 253	827	995	1 887	2,7	2,5
17 *I*	161 469	123 397	47 218	8 410	60 148	22 276	1 420	54 008	15 141	10 967	4 284	819	976	1 906	2,6	2,4
II	199 266	133 681	52 174	16 543	70 028	16 937	1 207	55 016	15 273	11 071	4 333	839	952	1 922	2,4	2,2
III	165 089	129 521	51 401	8 624	59 172	27 505	1 145	54 979	15 338	11 180	4 369	836	920	1 968	2,7	2,5
IV	195 237	139 179	55 581	11 735	75 685	26 941	1 805	58 197	15 476	11 284	4 429	853	919	2 010	2,9	2,7
18 *I*	167 364	127 816	49 065	9 156	62 986	23 415	1 141	57 103	15 586	11 367	4 464	874	913	2 032	3,2	2,9
II	206 316	138 639	53 608	18 982	73 372	18 766	1 262	58 257	15 725	11 465	4 492	924	914	2 070	3,3	3,0
III	170 832	135 302	52 676	8 938	63 332	29 800	1 149	58 467	15 825	11 572	4 512	930	927	2 116	3,6	3,2
IV	203 381	145 288	57 234	13 498	80 029	28 829	1 461	62 378	15 964	11 677	4 538	972	929	2 152	3,7	3,2
19 *I*	173 889	134 235	50 776	9 198	65 736	23 802	1 485	60 769	16 070	11 790	4 565	964	907	2 156	3,8	3,1
II	217 591	145 871	55 692	20 395	78 444	20 021	1 285	61 505	16 282	11 923	4 601	992	945	2 179	4,3	3,5
III	175 779	140 953	54 482	8 036	66 501	31 250	1 322	61 621	16 338	12 007	4 626	966	942	2 203	4,2	3,2
IV	209 896	151 819	59 572	13 455	82 151	30 927	1 652	64 522	16 444	12 121	4 666	959	940	2 243	3,9	3,0

RENTA BRUTA DISPONIBLE (per cápita)
Tasa de variación interanual y sus contribuciones (acumulado 4 tr.)

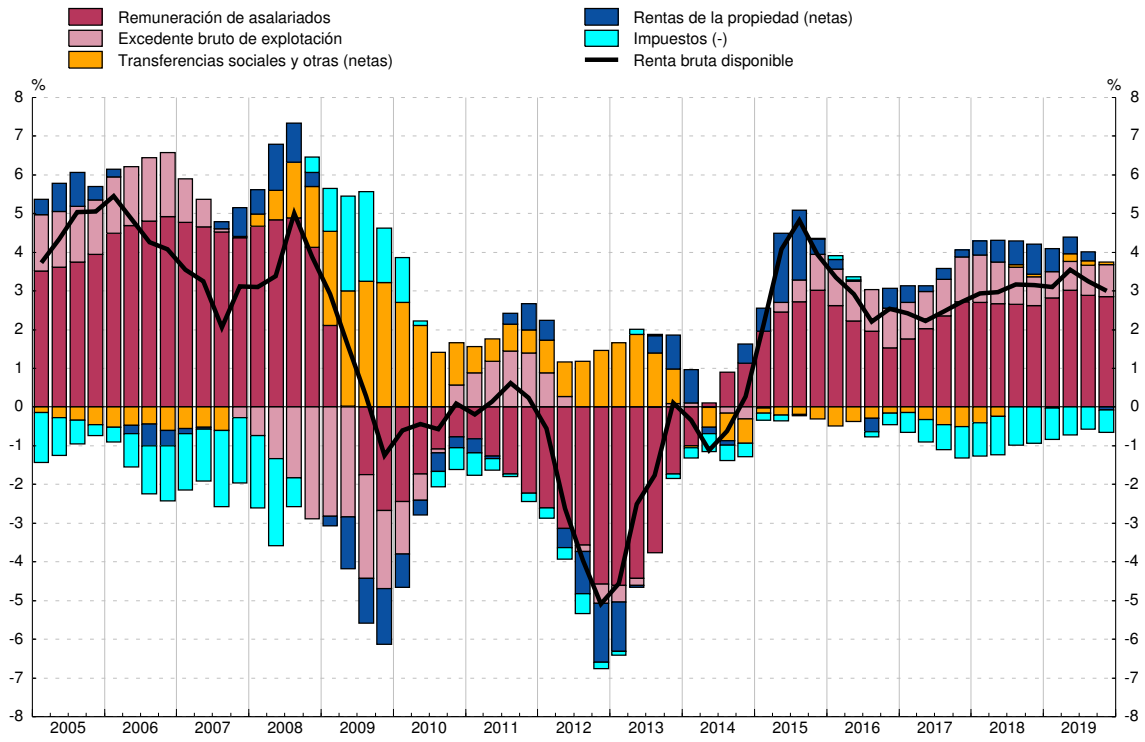

FUENTE: CNE (INE).
a. La población de referencia figura en el cuadro 16.2 col. 1.

Miles de personas (col.1 a 6), importes (col.7 y 8) y % (col.9 a 15)

	Población		Población activa				Remuneración de asalariados (acumulado 4 tr.)			Población en edad de trabajar y sus componentes. Tasa de variación interanual				Tasa de ocupación	Tasa de paro
	Total	del cual: Entre 16 y 64 años	Total	Ocupados	del cual: Asalariados	Parados	Total (millones de euros)	Por media de asalariados 4 tr.: Total (euros)	Por media de asalariados 4 tr.: Tasa de variación interanual	Total	Por población ocupada	Por población parada	Por población inactiva		
	1	2	3	4	5	6	7	8	9	10	11	12	13	14=4/2	15=6/3
15	46 432	30 120	22 874	18 094	14 989	4 780	494 971	33 504	0,6	-0,5	1,6	-2,2	0,1	60,1	20,9
16	46 501	30 045	22 746	18 508	15 385	4 238	505 826	33 216	-0,9	-0,3	1,4	-1,8	0,2	61,6	18,6
17	46 594	30 078	22 765	18 998	15 923	3 767	525 778	33 457	0,7	0,1	1,6	-1,6	0,1	63,2	16,6
18	46 850	30 259	22 869	19 565	16 454	3 304	547 045	33 697	0,7	0,6	1,8	-1,5	0,3	64,7	14,5
19	47 261	30 520	23 159	19 967	16 846	3 192	572 878	34 365	2,0	0,9	1,3	-0,4	-0,0	65,4	13,8
16 *I*	46 423	30 094	22 821	18 030	14 935	4 791	497 324	33 358	0,1	-0,5	1,9	-2,2	-0,2	59,9	21,0
II	46 426	30 068	22 876	18 301	15 188	4 575	500 001	33 300	-0,4	-0,4	1,4	-1,9	0,1	60,9	20,0
III	46 449	30 050	22 848	18 528	15 405	4 321	502 981	33 246	-0,5	-0,3	1,6	-1,8	-0,1	61,7	18,9
IV	46 501	30 045	22 746	18 508	15 385	4 238	505 826	33 216	-0,9	-0,3	1,4	-1,8	0,2	61,6	18,6
17 *I*	46 503	30 040	22 693	18 438	15 341	4 255	510 020	33 270	-0,3	-0,2	1,3	-1,8	0,3	61,4	18,8
II	46 502	30 036	22 728	18 813	15 690	3 914	514 809	33 310	0,0	-0,1	1,7	-2,2	0,4	62,6	17,2
III	46 532	30 047	22 781	19 049	15 907	3 732	520 231	33 389	0,4	-0,0	1,7	-2,0	0,3	63,4	16,4
IV	46 594	30 078	22 765	18 998	15 923	3 767	525 778	33 457	0,7	0,1	1,6	-1,6	0,1	63,2	16,6
18 *I*	46 642	30 115	22 670	18 874	15 792	3 796	530 197	33 498	0,7	0,2	1,4	-1,5	0,4	62,7	16,7
II	46 677	30 151	22 834	19 344	16 257	3 490	535 155	33 511	0,6	0,4	1,7	-1,4	0,1	64,2	15,3
III	46 747	30 198	22 854	19 528	16 434	3 326	540 936	33 596	0,6	0,5	1,5	-1,4	0,3	64,7	14,6
IV	46 850	30 259	22 869	19 565	16 454	3 304	547 045	33 697	0,7	0,6	1,8	-1,5	0,3	64,7	14,5
19 *I*	46 945	30 320	22 825	19 471	16 358	3 354	553 464	33 798	0,9	0,7	1,9	-1,5	0,2	64,2	14,7
II	47 028	30 384	23 036	19 805	16 688	3 231	560 696	34 016	1,5	0,8	1,4	-0,9	0,2	65,2	14,0
III	47 168	30 454	23 089	19 874	16 790	3 214	566 347	34 174	1,7	0,8	1,1	-0,4	0,2	65,3	13,9
IV	47 261	30 520	23 159	19 967	16 846	3 192	572 878	34 365	2,0	0,9	1,3	-0,4	-0,0	65,4	13,8

POBLACIÓN EN EDAD DE TRABAJAR (entre 16 y 64 años)
Tasa de variación interanual y sus contribuciones

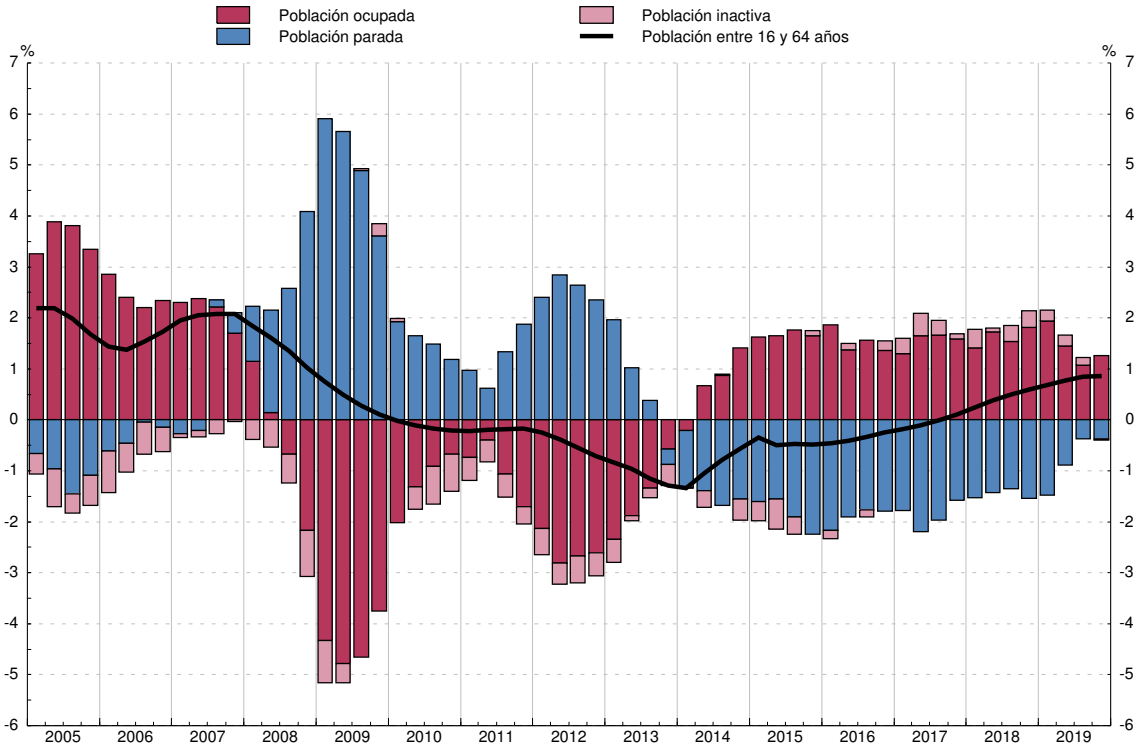

FUENTE: EPA y CNE (INE).

16.3 Renta bruta disponible. Empleos

Millones de euros (col. 1 a 5) y euros (col. 6 a 10)

	Renta bruta disponible (RBD)	Empleos				Renta bruta disponible per cápita (acumulado 4 tr.) (a)				
		Consumo	Ahorro bruto			Total	Empleos			
			Total	Consumo capital fijo (b)	Ahorro neto		Consumo	Ahorro bruto		
								Total	Consumo capital fijo (b)	Ahorro neto
	1=2+3	2	3	4	5=3-4	6=7+8	7	8	9	10=8-9
15	682 172	633 182	48 990	28 358	20 632	14 692	13 637	1 055	611	444
16	700 591	651 342	49 249	29 386	19 863	15 066	14 007	1 059	632	427
17	721 061	681 295	39 766	30 795	8 971	15 476	14 622	853	661	193
18	747 893	703 633	44 260	32 385	11 875	15 964	15 019	945	691	253
19	777 155	719 980	57 175	33 897	23 278	16 444	15 234	1 210	717	493
16 *I*	157 973	163 466	-5 493	7 175	-12 668	14 783	13 724	1 060	613	446
II	193 128	159 884	33 244	7 264	25 980	14 941	13 811	1 130	617	513
III	161 601	160 978	623	7 401	-6 778	14 968	13 895	1 074	623	450
IV	187 889	167 014	20 875	7 546	13 329	15 066	14 007	1 059	632	427
17 *I*	161 469	172 085	-10 616	7 608	-18 224	15 141	14 192	949	641	308
II	199 266	167 549	31 717	7 670	24 047	15 273	14 357	916	650	266
III	165 089	167 403	-2 314	7 729	-10 043	15 338	14 486	852	657	196
IV	195 237	174 258	20 979	7 788	13 191	15 476	14 622	853	661	193
18 *I*	167 364	177 930	-10 566	7 998	-18 564	15 586	14 732	854	669	185
II	206 316	172 803	33 513	8 065	25 448	15 725	14 834	891	677	215
III	170 832	173 284	-2 452	8 131	-10 583	15 825	14 937	887	684	203
IV	203 381	179 616	23 765	8 191	15 574	15 964	15 019	945	691	253
19 *I*	173 889	182 440	-8 551	8 369	-16 920	16 070	15 085	986	698	288
II	217 591	176 227	41 364	8 437	32 927	16 282	15 131	1 151	704	447
III	175 779	178 424	-2 645	8 515	-11 160	16 338	15 195	1 143	710	433
IV	209 896	182 889	27 007	8 576	18 431	16 444	15 234	1 210	717	493

EMPLEOS DE LA RENTA BRUTA DISPONIBLE (per cápita)
Tasa de variación interanual de la RBD y sus contribuciones (acumulado 4 tr.)

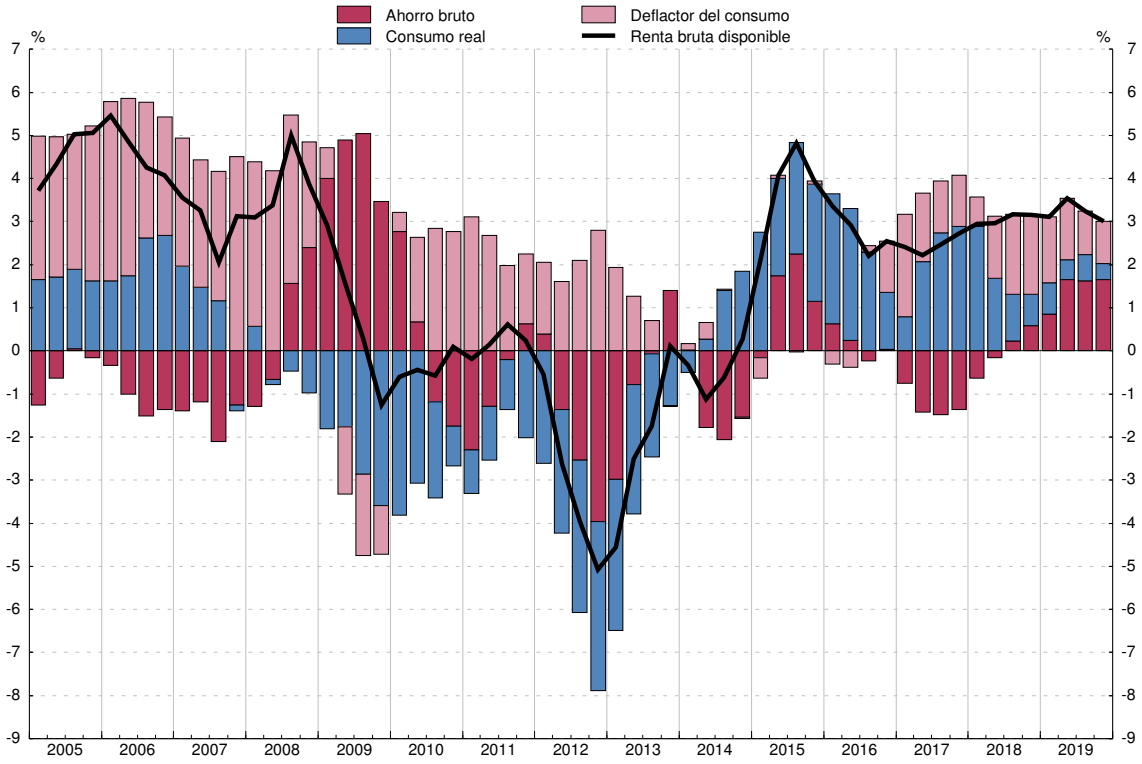

FUENTE: CNE (INE).
a. La población de referencia figura en el cuadro 16.2 col. 1.
b. Pérdida del valor de los activos fijos (principalmente vivienda) por el uso y la obsolescencia.

Millones de euros (col. 1 a 5) y % (col. 6 a 10)

	Capacidad/ Necesidad de finan- ciación	Recursos		Empleos		Cuenta de capital (% s/RBD, acumulado 4 tr.)				
		Ahorro bruto	Transfe- rencias netas de capital	Formación bruta de capital (FBC)	Adquisicio- nes netas de activos no producidos (a)	Capacidad/ Necesidad de finan- ciación	Recursos		Empleos	
							Ahorro bruto (tasa de ahorro)	Transfe- rencias netas de capital	Formación bruta de capital (FBC)	Adquisicio- nes netas de activos no producidos (a)
	1=2+3-4-5	2	3	4	5	6=7+8-9-10	7	8	9	10
15	18 025	48 990	-462	31 422	-919	10,9	29,1	-0,6	18,0	-0,5
16	15 498	49 249	-1 961	32 491	-701	10,4	28,9	-0,8	18,3	-0,5
17	64	39 766	-2 569	37 896	-763	2,2	23,3	-1,3	20,2	-0,4
18	391	44 260	-2 444	41 818	-393	0,1	22,7	-1,4	21,5	-0,3
19	14 023	57 175	-2 522	41 033	-403	4,7	27,6	-1,3	21,8	-0,2
16 *I*	-12 808	-5 493	-583	6 779	-47	2,8	7,2	-0,1	4,4	-0,1
II	26 095	33 244	-408	6 828	-87	3,0	7,6	-0,2	4,6	-0,1
III	-8 710	623	-598	8 919	-184	2,5	7,2	-0,2	4,6	-0,1
IV	10 921	20 875	-372	9 965	-383	2,2	7,0	-0,3	4,6	-0,1
17 *I*	-19 969	-10 616	-600	8 863	-110	1,2	6,3	-0,3	4,9	-0,1
II	23 598	31 717	-809	7 398	-88	0,8	6,0	-0,3	4,9	-0,1
III	-13 241	-2 314	-811	10 213	-97	0,2	5,6	-0,4	5,1	-0,1
IV	9 676	20 979	-349	11 422	-468	0,0	5,5	-0,4	5,3	-0,1
18 *I*	-19 828	-10 566	-618	8 672	-28	0,0	5,5	-0,4	5,2	-0,1
II	24 003	33 513	-878	8 668	-36	0,1	5,7	-0,4	5,3	-0,1
III	-14 206	-2 452	-663	11 142	-51	-0,0	5,6	-0,3	5,4	-0,1
IV	10 422	23 765	-285	13 336	-278	0,1	5,9	-0,3	5,6	-0,1
19 *I*	-18 423	-8 551	-674	9 171	27	0,2	6,1	-0,3	5,6	-0,0
II	32 440	41 364	-738	8 317	-131	1,3	7,1	-0,3	5,5	-0,1
III	-14 144	-2 645	-697	10 872	-70	1,3	7,0	-0,3	5,4	-0,1
IV	14 150	27 007	-413	12 673	-229	1,8	7,4	-0,3	5,3	-0,1

CAPACIDAD/NECESIDAD DE FINANCIACIÓN
Porcentaje sobre RBD y sus componentes (acumulado 4 tr.)

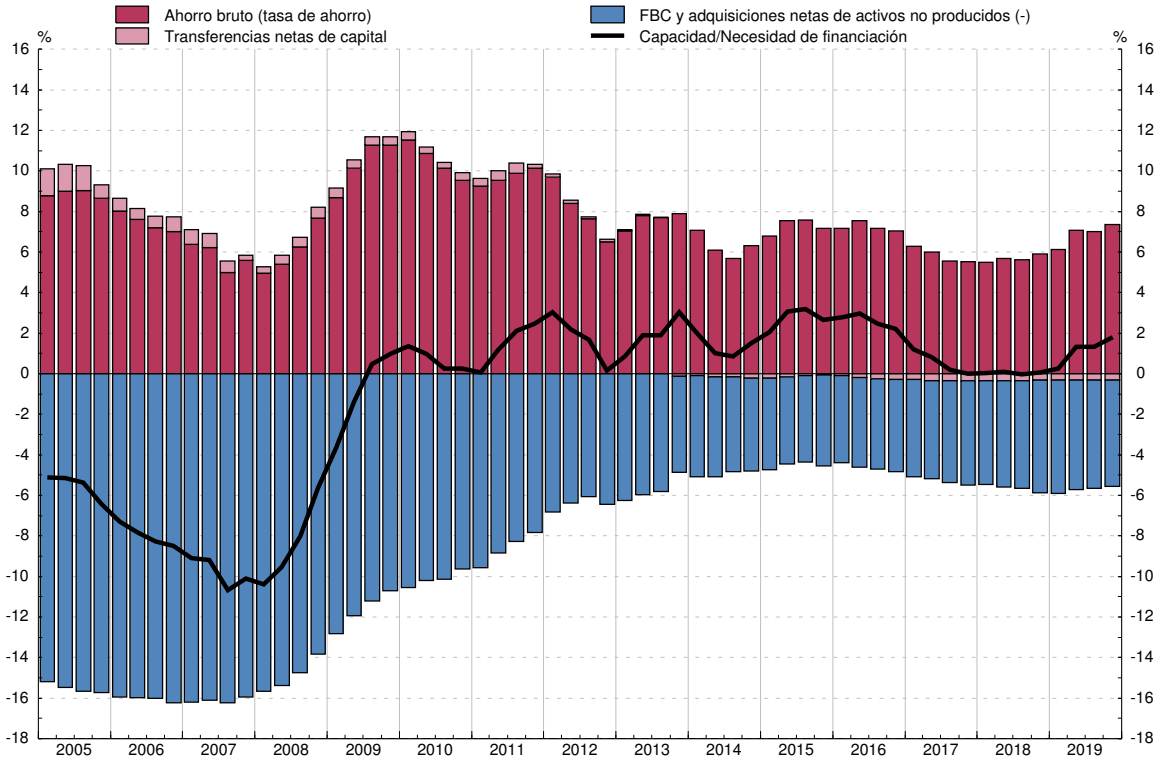

FUENTE: CNE (INE).
a. Incluye terrenos, objetos valiosos y activos inmateriales.

Millones de euros (col.1 a 7) y % (col.8 a 14)

	Operaciones financieras netas	Adquisición neta de activos financieros (AF)				Pasivos netos contraídos (P)		Cuenta de operaciones financieras (% s/RBD, acumulado 4 tr.)						
		Total	Principales activos			Total	del cual:	Operaciones financieras netas	Adquisición neta de activos financieros (AF)				Pasivos netos contraídos (P)	
			Efectivo y depósitos	Participaciones en el capital y en fondos inversión	Seguros y fondos de pensiones		Préstamos		Total	Principales activos			Total	del cual: Préstamos
										Efectivo y depósitos	Part. en el capital y en fondos inv.	Seguros y fondos de pensiones		
	1=2-6	2	3	4	5	6	7	8=9-13	9	10	11	12	13	14
15	26 445	17 063	-6 222	19 543	6 564	-9 382	-17 399	3,9	2,5	-0,9	2,9	1,0	-1,4	-2,6
16	26 613	27 027	9 014	17 153	2 867	414	-12 059	3,8	3,9	1,3	2,4	0,4	0,1	-1,7
17	13 983	27 548	-4 065	28 461	8 348	13 565	-3 954	1,9	3,8	-0,6	3,9	1,2	1,9	-0,5
18	17 559	30 885	23 952	-2 100	3 501	13 326	1 350	2,3	4,1	3,2	-0,3	0,5	1,8	0,2
19	26 956	39 828	37 990	-10 130	7 889	12 873	1 698	3,5	5,1	4,9	-1,3	1,0	1,7	0,2
16 *I*	7 089	11 909	-128	6 383	4 509	4 819	-6 259	2,2	2,6	0,5	1,1	1,0	0,5	-2,4
II	25 258	38 938	12 400	3 995	5 275	13 681	7 581	4,7	5,9	1,0	1,0	2,2	1,3	-2,2
III	-7 420	-24 467	-12 035	3 349	1 727	-17 047	-10 885	4,4	5,2	0,9	1,7	2,3	0,8	-2,0
IV	1 687	647	8 777	3 426	-8 644	-1 040	-2 496	3,8	3,9	1,3	2,4	0,4	0,1	-1,7
17 *I*	5 130	4 527	-6 833	9 240	2 811	-603	-3 166	3,5	2,8	0,3	2,8	0,2	-0,7	-1,3
II	4 284	19 462	6 526	2 276	1 793	15 177	7 919	0,5	0,0	-0,5	2,6	-0,3	-0,5	-1,2
III	-9 538	-15 931	-9 679	7 374	-501	-6 393	-9 297	0,2	1,2	-0,2	3,1	-0,6	1,0	-1,0
IV	14 107	19 491	5 920	9 571	4 244	5 383	589	1,9	3,8	-0,6	3,9	1,2	1,9	-0,5
18 *I*	4 733	9 193	-4 562	5 459	6 978	4 460	-1 086	1,9	4,4	-0,2	3,4	1,7	2,6	-0,3
II	16 614	26 483	20 815	-919	-3 058	9 869	9 803	3,5	5,3	1,7	2,9	1,0	1,8	0,0
III	-13 599	-24 459	-10 484	-1 812	-1 852	-10 860	-6 305	3,0	4,2	1,6	1,7	0,9	1,2	0,4
IV	9 811	19 668	18 182	-4 828	1 433	9 857	-1 063	2,3	4,1	3,2	-0,3	0,5	1,8	0,2
19 *I*	6 664	6 910	8 908	-5 903	4 056	246	-650	2,6	3,8	5,0	-1,8	0,1	1,2	0,2
II	23 539	38 804	22 685	-1 591	5 450	15 265	10 626	3,4	5,3	5,1	-1,8	1,2	1,9	0,3
III	-9 657	-21 412	-13 327	1 117	1 389	-11 756	-9 145	3,9	5,7	4,7	-1,5	1,6	1,8	-0,0
IV	6 409	15 526	19 725	-3 754	-3 006	9 117	867	3,5	5,1	4,9	-1,3	1,0	1,7	0,2

OPERACIONES FINANCIERAS NETAS
Porcentaje sobre RBD y sus componentes (acumulado 4 tr.)

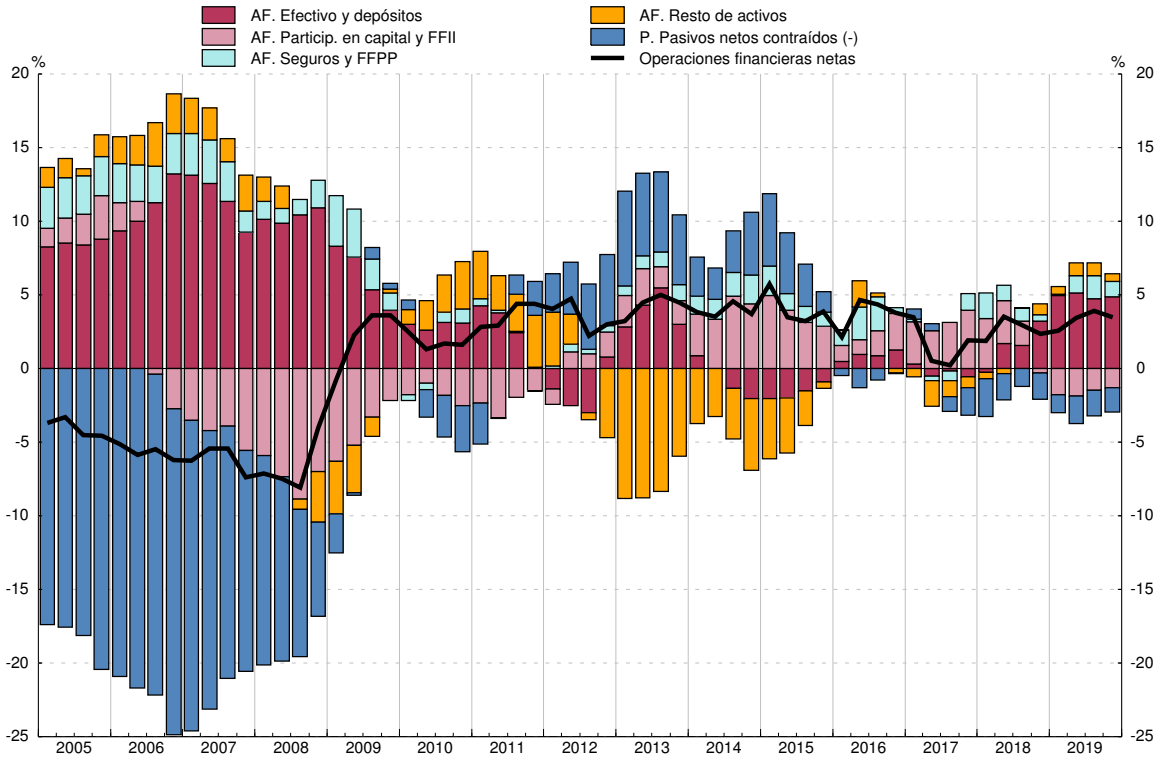

FUENTE: CFEE (BE).

Miles de millones de euros (col. 1 a 6) y % (col. 7 a 12)

	Riqueza						Riqueza (% s/RBD, acumulado 4 tr.)					
	Riqueza neta		Riqueza bruta			Pasivos	Riqueza neta		Riqueza bruta			Pasivos
		del cual:	Total	Activos inmobiliarios (a)	Activos financieros			del cual:	Total	Activos inmobiliarios	Activos financieros	
		Activos financieros netos						Activos financieros netos				
	1=3-6	2=5-6	3=4+5	4	5	6	7=9-12	8=11-12	9=10+11	10	11	12
15	5 828	1 390	6 605	4 438	2 168	778	854,3	203,7	968,3	650,5	317,7	114,0
16	6 058	1 427	6 826	4 631	2 195	767	864,7	203,8	974,3	661,0	313,3	109,5
17	6 466	1 508	7 230	4 958	2 272	764	896,7	209,1	1 002,6	687,6	315,1	105,9
18	6 777	1 496	7 542	5 281	2 261	765	906,2	200,0	1 008,4	706,1	302,3	102,3
19	7 102	1 633	7 869	5 469	2 400	767	913,8	210,1	1 012,6	703,8	308,8	98,7
16 *I*	5 883	1 372	6 655	4 511	2 144	772	857,2	199,9	969,7	657,3	312,4	112,5
II	5 933	1 376	6 714	4 557	2 157	781	855,3	198,3	967,9	656,9	311,0	112,6
III	5 988	1 409	6 756	4 578	2 177	768	861,2	202,7	971,7	658,5	313,2	110,5
IV	6 058	1 427	6 826	4 631	2 195	767	864,7	203,8	974,3	661,0	313,3	109,5
17 *I*	6 244	1 501	7 006	4 742	2 264	763	886,8	213,2	995,1	673,5	321,5	108,3
II	6 324	1 521	7 096	4 803	2 293	772	890,4	214,2	999,1	676,2	322,9	108,7
III	6 378	1 502	7 140	4 875	2 264	762	893,6	210,5	1 000,3	683,1	317,3	106,8
IV	6 466	1 508	7 230	4 958	2 272	764	896,7	209,1	1 002,6	687,6	315,1	105,9
18 *I*	6 539	1 507	7 300	5 032	2 268	762	899,4	207,3	1 004,2	692,1	312,1	104,8
II	6 658	1 533	7 431	5 125	2 306	773	907,1	208,8	1 012,4	698,3	314,1	105,3
III	6 729	1 511	7 493	5 218	2 275	764	909,6	204,2	1 012,9	705,4	307,5	103,3
IV	6 777	1 496	7 542	5 281	2 261	765	906,2	200,0	1 008,4	706,1	302,3	102,3
19 *I*	6 916	1 549	7 680	5 367	2 313	764	916,8	205,4	1 018,0	711,4	306,6	101,2
II	6 990	1 596	7 766	5 393	2 372	776	912,9	208,5	1 014,2	704,4	309,8	101,4
III	7 059	1 601	7 824	5 458	2 366	765	916,0	207,7	1 015,3	708,3	307,0	99,2
IV	7 102	1 633	7 869	5 469	2 400	767	913,8	210,1	1 012,6	703,8	308,8	98,7

RIQUEZA
Porcentaje sobre RBD (acumulado 4 tr.)

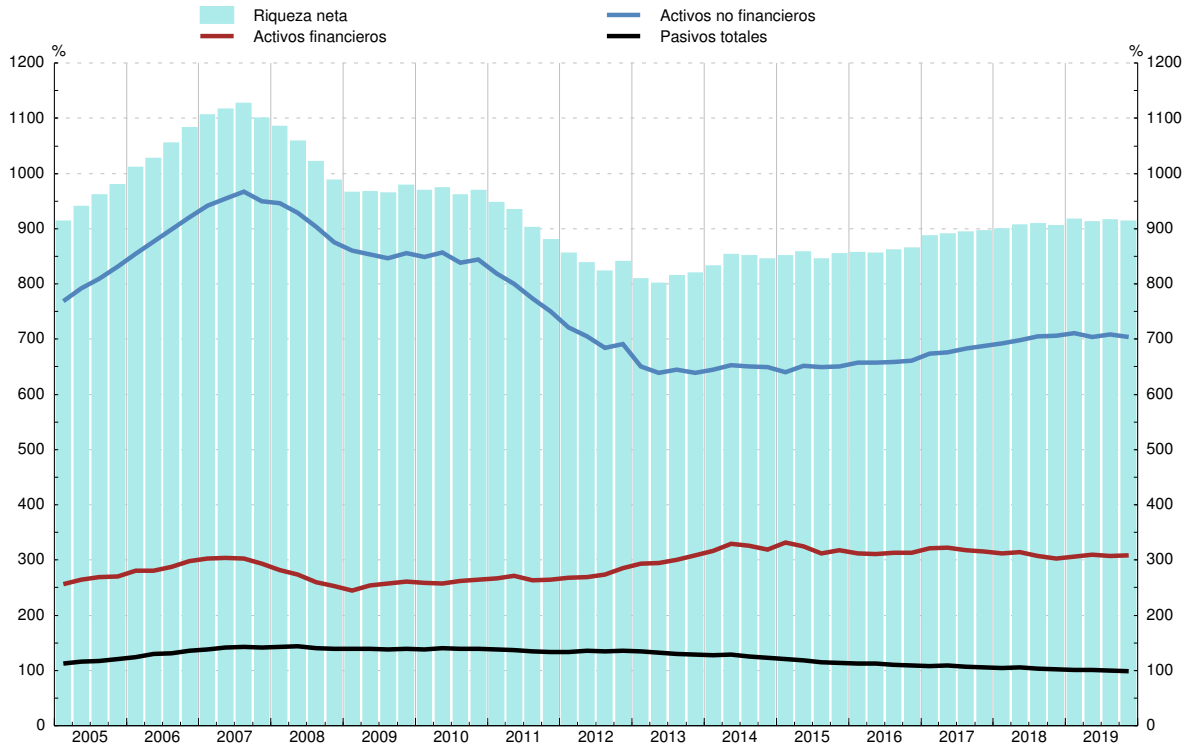

FUENTE: CFEE (BE).
a. Estimación realizada por el BE. Incluye solo vivienda.

Millones de euros (col.1 a 6) y % (col.7 a 12)

	Activos financieros						Activos financieros (% s/RBD, acumulado 4 tr.)					
		Principales activos						Principales activos				
	Total	Efectivo y depósitos	Participa-ciones en fondos de inversión	Participa-ciones en el capital	Derechos de pensiones	Sistemas de seguros	Total	Efectivo y depósitos	Participa-ciones en fondos de inversión	Acciones y otras participa-ciones	Derechos de pensiones	Sistemas de seguros
	1	2	3	4	5	6	7	8	9	10	11	12
15	2 167 581	851 733	266 515	631 158	164 886	174 288	317,7	124,9	39,1	92,5	24,2	25,5
16	2 194 901	860 747	282 476	630 158	165 566	183 429	313,3	122,9	40,3	89,9	23,6	26,2
17	2 271 929	856 682	316 000	670 243	170 931	187 977	315,1	118,8	43,8	93,0	23,7	26,1
18	2 260 782	880 634	309 197	639 097	164 096	192 959	302,3	117,7	41,3	85,5	21,9	25,8
19	2 399 813	918 624	338 542	670 247	174 560	213 589	308,8	118,2	43,6	86,2	22,5	27,5
16 *I*	2 144 046	851 605	262 342	608 137	162 617	183 526	312,4	124,1	38,2	88,6	23,7	26,7
II	2 157 173	864 005	264 431	586 338	163 209	188 942	311,0	124,6	38,1	84,5	23,5	27,2
III	2 177 478	851 970	273 349	619 877	164 399	191 512	313,2	122,5	39,3	89,2	23,6	27,5
IV	2 194 901	860 747	282 476	630 158	165 566	183 429	313,3	122,9	40,3	89,9	23,6	26,2
17 *I*	2 263 992	853 914	296 195	690 739	165 518	187 467	321,5	121,3	42,1	98,1	23,5	26,6
II	2 293 206	860 441	303 847	694 577	165 947	188 325	322,9	121,2	42,8	97,8	23,4	26,5
III	2 264 313	850 761	309 337	681 404	167 125	187 438	317,3	119,2	43,3	95,5	23,4	26,3
IV	2 271 929	856 682	316 000	670 243	170 931	187 977	315,1	118,8	43,8	93,0	23,7	26,1
18 *I*	2 268 492	852 120	323 462	656 801	168 874	195 663	312,1	117,2	44,5	90,3	23,2	26,9
II	2 305 626	872 936	327 587	663 281	168 591	193 118	314,1	118,9	44,6	90,4	23,0	26,3
III	2 274 874	862 452	329 138	653 655	168 065	192 100	307,5	116,6	44,5	88,4	22,7	26,0
IV	2 260 782	880 634	309 197	639 097	164 096	192 959	302,3	117,7	41,3	85,5	21,9	25,8
19 *I*	2 312 883	889 542	321 853	653 484	167 647	203 896	306,6	117,9	42,7	86,6	22,2	27,0
II	2 372 253	912 227	327 001	656 953	170 947	214 200	309,8	119,1	42,7	85,8	22,3	28,0
III	2 365 598	898 900	331 365	658 755	171 630	222 385	307,0	116,6	43,0	85,5	22,3	28,9
IV	2 399 813	918 624	338 542	670 247	174 560	213 589	308,8	118,2	43,6	86,2	22,5	27,5

ACTIVOS FINANCIEROS
Porcentaje sobre RBD (acumulado 4 tr.)

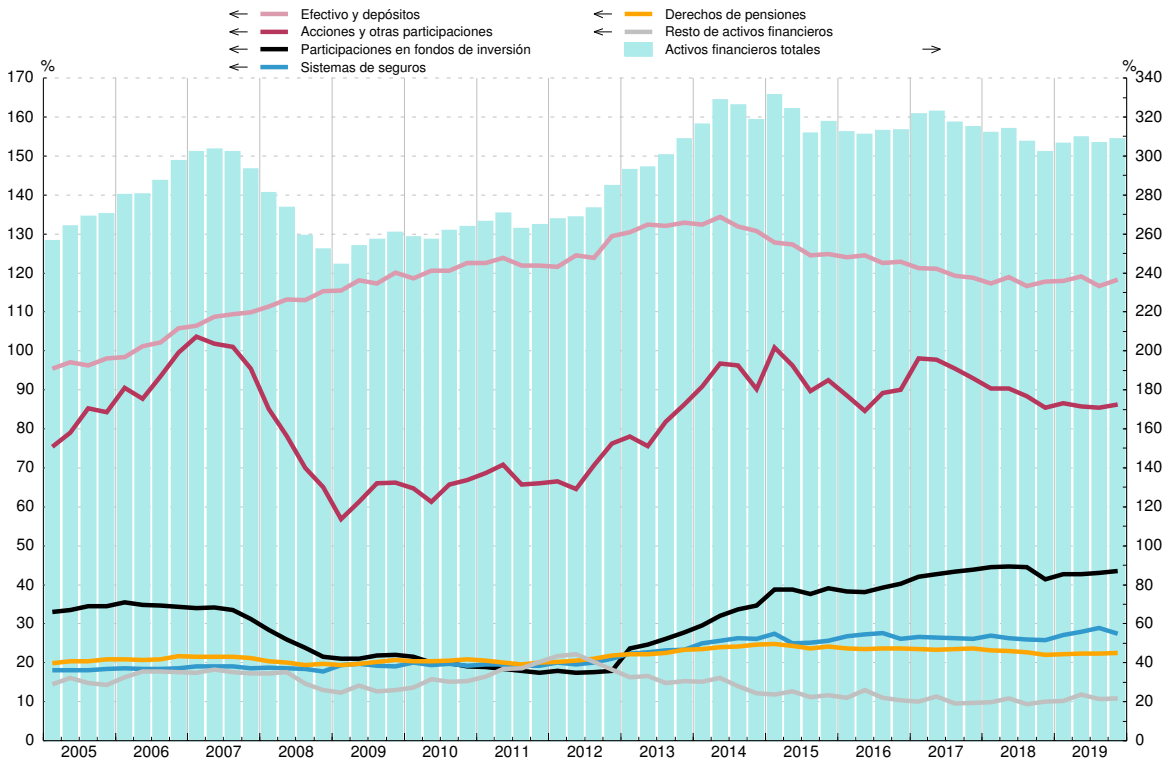

FUENTE: CFEE (BE).

Millones de euros (col.1 a 9) y % (col.10 a 15)

	Pasivos									Pasivos (% s/RBD, acumulado 4 tr.)					
	Total		Por instrumentos					Por sector deudor		Total	Préstamos				Otros pasivos
		Del cual:	Préstamos				Otros pasivos	Hogares	ISFLSH			del cual: de IFM			
			del cual: de IFM									Total	Vivien-da	Resto	
		A largo plazo		Total	Vivienda	Resto									
	1=3+7	2	3	4=5+6	5	6	7	8	9	10=11+15	11	12=13+14	13	14	15
15	777 930	705 245	733 252	714 458	531 256	183 202	44 679	772 096	5 835	114,0	107,5	104,7	77,9	26,9	6,5
16	767 427	691 634	718 508	702 965	516 612	186 353	48 919	762 262	5 165	109,5	102,6	100,3	73,7	26,6	7,0
17	763 953	683 712	711 044	697 218	503 027	194 191	52 909	758 773	5 180	105,9	98,6	96,7	69,8	26,9	7,3
18	764 726	679 979	709 617	697 420	500 825	196 595	55 110	759 440	5 286	102,3	94,9	93,3	67,0	26,3	7,4
19	767 267	676 364	708 605	694 096	493 568	200 528	58 662	761 751	5 516	98,7	91,2	89,3	63,5	25,8	7,5
16 *I*	772 341	700 883	726 205	709 048	526 382	182 666	46 136	766 922	5 419	112,5	105,8	103,3	76,7	26,6	6,7
II	781 375	699 714	733 465	716 251	523 595	192 656	47 910	776 083	5 291	112,6	105,7	103,3	75,5	27,8	6,9
III	768 069	695 237	721 710	705 637	521 232	184 405	46 360	762 867	5 202	110,5	103,8	101,5	75,0	26,5	6,7
IV	767 427	691 634	718 508	702 965	516 612	186 353	48 919	762 262	5 165	109,5	102,6	100,3	73,7	26,6	7,0
17 *I*	762 560	688 611	714 747	699 154	512 743	186 412	47 813	757 656	4 904	108,3	101,5	99,3	72,8	26,5	6,8
II	771 752	690 917	721 590	706 302	510 258	196 044	50 161	766 513	5 238	108,7	101,6	99,4	71,8	27,6	7,1
III	762 007	685 443	711 514	697 058	507 203	189 855	50 493	756 787	5 221	106,8	99,7	97,7	71,1	26,6	7,1
IV	763 953	683 712	711 044	697 218	503 027	194 191	52 909	758 773	5 180	105,9	98,6	96,7	69,8	26,9	7,3
18 *I*	761 538	682 190	709 400	695 878	505 761	190 117	52 138	756 275	5 263	104,8	97,6	95,7	69,6	26,2	7,2
II	773 047	683 968	718 702	705 662	505 963	199 699	54 345	767 659	5 388	105,3	97,9	96,1	68,9	27,2	7,4
III	764 054	682 537	711 563	698 897	503 078	195 819	52 492	758 716	5 338	103,3	96,2	94,5	68,0	26,5	7,1
IV	764 726	679 979	709 617	697 420	500 825	196 595	55 110	759 440	5 286	102,3	94,9	93,3	67,0	26,3	7,4
19 *I*	763 668	680 390	708 719	696 592	499 675	196 917	54 950	758 648	5 020	101,2	93,9	92,3	66,2	26,1	7,3
II	776 072	682 851	718 205	705 631	498 788	206 843	57 867	770 780	5 292	101,4	93,8	92,2	65,1	27,0	7,6
III	764 837	679 256	708 724	694 251	495 311	198 941	56 113	759 398	5 440	99,2	92,0	90,1	64,3	25,8	7,3
IV	767 267	676 364	708 605	694 096	493 568	200 528	58 662	761 751	5 516	98,7	91,2	89,3	63,5	25,8	7,5

PASIVOS
Porcentaje sobre RBD (acumulado 4 tr.)

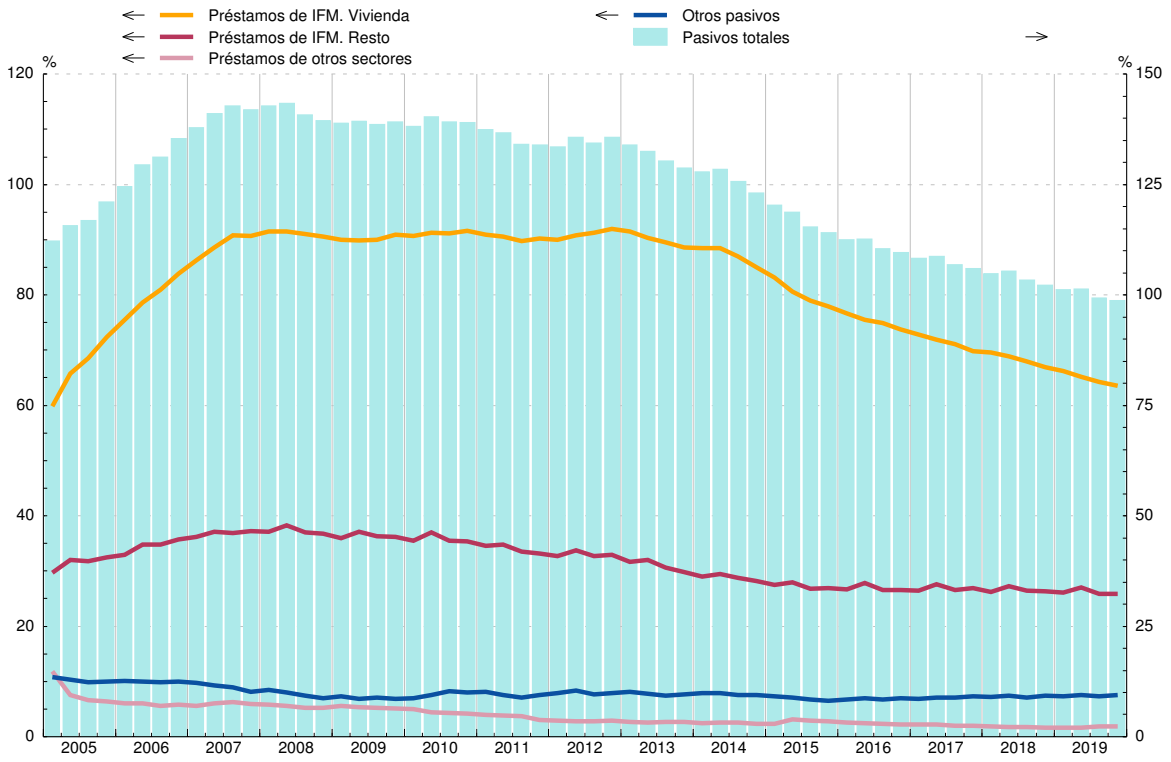

FUENTE: CFEE (BE).

16.9 Variación del patrimonio neto

Millones de euros (col.1 a 6) y % (col.7 a 12)

	Variación del patrimonio neto	Operaciones netas			Revalorizaciones y otros flujos		Variación del patrimonio neto (% s/RBD, acumulado 4 tr.)					
		Adquisiciones netas de activos no financieros	Adquisiciones netas de activos financieros	Pasivos netos contraídos	Financieras	No financieras (a)	Total	Operaciones netas			Revalorizaciones y otros flujos	
								Adquisiciones netas de activos no financieros	Adquisiciones netas de activos financieros	Pasivos netos contraídos	Financieras	No financieras
	1=2+3-4+5+6	2	3	4	5	6	7=8+9 -10+11+12	8	9	10	11	12
15	280 911	30 503	17 063	-9 382	79 258	144 705	144,7	17,6	2,5	-1,4	43,3	67,5
16	230 618	31 790	27 027	414	11 210	161 005	123,7	17,8	3,9	0,1	-4,8	95,7
17	407 549	37 133	27 548	13 565	66 519	289 915	217,5	19,8	3,8	1,9	56,9	134,6
18	311 565	41 425	30 885	13 326	-29 479	282 060	175,2	21,2	4,1	1,8	-8,9	152,2
19	324 706	40 630	39 828	12 873	109 534	147 586	178,0	21,6	5,1	1,7	29,7	113,3
16 *I*	55 383	6 732	11 909	4 819	-25 036	66 597	33,4	4,3	2,6	0,5	-6,7	33,7
II	49 627	6 741	38 938	13 681	-21 164	38 792	22,4	4,4	5,9	1,3	-5,9	19,2
III	55 108	8 735	-24 467	-17 047	41 031	12 762	35,0	4,5	5,2	0,8	6,2	19,9
IV	70 501	9 582	647	-1 040	16 379	42 854	32,9	4,5	3,9	0,1	1,6	23,0
17 *I*	185 420	8 753	4 527	-603	68 828	102 710	51,2	4,8	2,8	-0,7	14,9	28,0
II	80 638	7 310	19 462	15 177	15 739	53 305	55,1	4,8	0,0	-0,5	20,0	29,8
III	53 338	10 116	-15 931	-6 393	-9 610	62 370	54,6	5,0	1,2	1,0	12,8	36,6
IV	88 153	10 954	19 491	5 383	-8 438	71 530	56,5	5,1	3,8	1,9	9,2	40,2
18 *I*	72 838	8 644	9 193	4 460	-5 755	65 215	40,6	5,1	4,4	2,6	-1,1	34,7
II	119 562	8 632	26 483	9 869	9 011	85 305	45,5	5,2	5,3	1,8	-2,0	38,7
III	70 747	11 091	-24 459	-10 860	-8 161	81 416	47,5	5,3	4,2	1,2	-1,8	41,0
IV	48 418	13 058	19 668	9 857	-24 575	50 124	41,7	5,5	4,1	1,8	-3,9	37,7
19 *I*	139 048	9 198	6 910	246	46 494	76 691	50,1	5,6	3,8	1,2	3,0	38,9
II	73 379	8 186	38 804	15 265	23 427	18 227	43,3	5,4	5,3	1,9	4,9	29,6
III	69 470	10 802	-21 412	-11 756	14 236	54 088	42,9	5,4	5,7	1,8	7,7	25,8
IV	42 810	12 444	15 526	9 117	25 377	-1 420	41,8	5,2	5,1	1,7	14,1	19,0

VARIACIÓN DEL PATRIMONIO NETO
Tasa de variación interanual y sus contribuciones (acumulado 4 tr.)

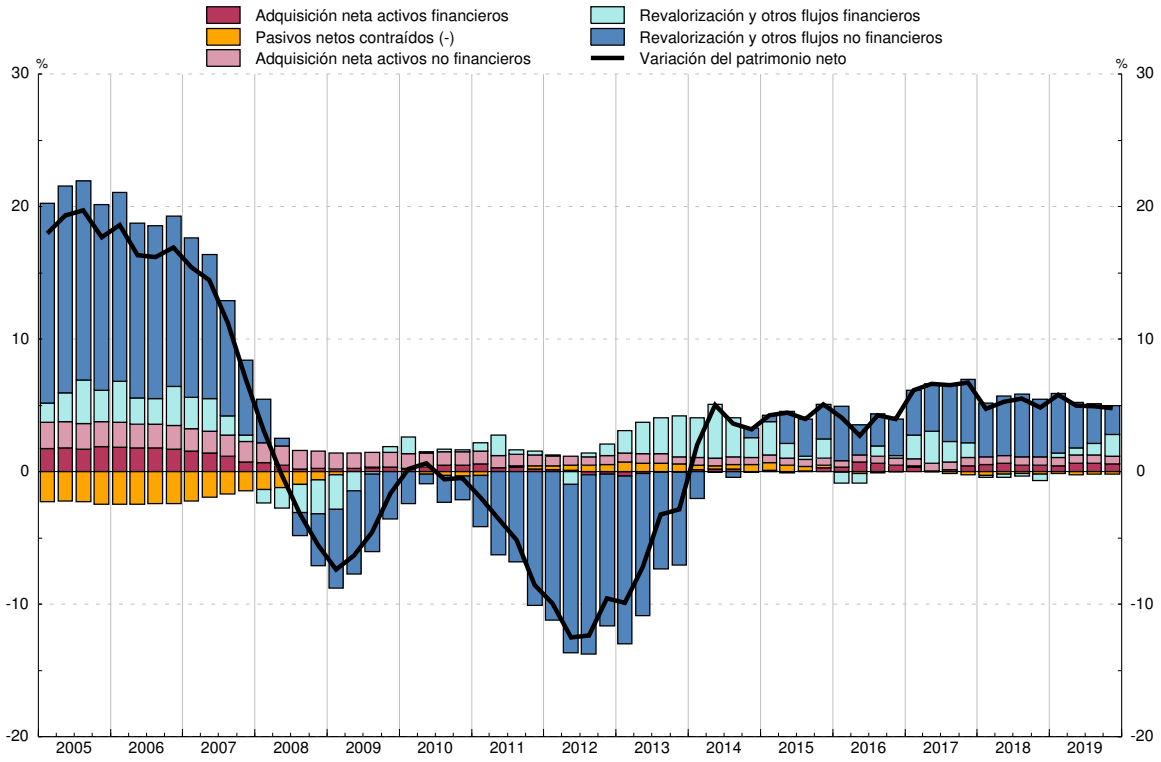

FUENTE: CFEE (BE) y CNE (INE).
a. Estimación realizada por el BE. Incluye solo vivienda.

CAPÍTULO 17 BALANZA DE PAGOS Y POSICIÓN DE INVERSIÓN INTERNACIONAL

17. BALANZA DE PAGOS Y POSICIÓN DE INVERSIÓN INTERNACIONAL — 17.1 Resumen. Saldos

A) Balanza de pagos

Millones de euros

		Cuenta corriente (ingresos menos pagos)			Cuenta de capital (ingresos - pagos)	Cuenta corriente más cuenta de capital	Cuenta financiera (activos menos pasivos) (a)			Errores y omisiones
		Total	Bienes y servicios	Rentas primaria y secundaria			Total	Banco de España	Resto sectores	
		1=2+3	2	3	4	5=1+4	6=7+8	7	8	9=6-5
16		35 371	44 416	-9 045	2 428	37 799	35 459	-54 026	89 485	-2 340
17	P	31 086	41 584	-10 498	2 843	33 929	32 679	-32 628	65 308	-1 250
18	P	23 284	32 622	-9 338	5 768	29 052	31 286	-14 249	45 535	2 234
19	P	24 552	34 762	-10 210	4 072	28 624	30 697	14 814	15 883	2 072
19 *E-A*	P	927	6 234	-5 307	994	1 921	1 105	445	660	-816
20 *E-A*	A	-2 473	1 653	-4 126	913	-1 560	-6 412	-33 502	27 090	-4 852
19 *Ene*	P	-1 471	-725	-747	152	-1 319	1 103	2 798	-1 695	2 422
Feb	P	-1 617	974	-2 591	186	-1 431	-4 381	3 669	-8 050	-2 950
Mar	P	1 102	1 533	-431	425	1 527	3 914	-4 723	8 638	2 387
Abr	P	2 912	4 451	-1 539	231	3 144	469	-1 299	1 767	-2 675
May	P	3 847	4 461	-614	199	4 046	8 315	-961	9 276	4 269
Jun	P	3 812	4 858	-1 046	308	4 120	6 337	-1 744	8 082	2 217
Jul	P	3 458	5 469	-2 012	239	3 697	2 800	583	2 217	-897
Ago	P	3 622	4 510	-888	80	3 702	5 030	6 035	-1 005	1 328
Sep	P	1 114	1 853	-739	233	1 347	-4 306	16 827	-21 133	-5 653
Oct	P	2 603	3 535	-932	353	2 956	3 145	5 521	-2 376	189
Nov	P	3 141	2 365	777	308	3 449	7 063	-3 206	10 269	3 614
Dic	P	2 028	1 477	552	1 358	3 387	1 208	-8 685	9 893	-2 179
20 *Ene*	P	-1 857	265	-2 122	200	-1 657	3 988	2 914	1 074	5 645
Feb	P	1 248	1 756	-508	208	1 457	-3 586	13 155	-16 741	-5 043
Mar	P	-331	127	-458	271	-60	-2 807	-29 279	26 472	-2 748
Abr	A	-1 533	-495	-1 039	233	-1 300	-4 006	-20 291	16 284	-2 706

Véase la definición de las principales rúbricas en las notas al final del capítulo.

a. Las adquisiciones netas de activos/pasivos financieros corresponden a sus adquisiciones menos ventas o amortizaciones.

17. BALANZA DE PAGOS Y POSICIÓN DE INVERSIÓN INTERNACIONAL — 17.2 Cuenta financiera. Resumen

A) Balanza de pagos — Variación neta de activos menos variación neta de pasivos

Millones de euros

		Total cuenta financiera (VNA - VNP)	Sectores institucionales					Categorías funcionales						
			Banco de España	Resto de sectores				Inversión directa	Inversión de cartera sin BE	Otra inversión sin BE	Derivados finan-cieros sin BE	Reservas	Posición neta BE frente Eurosis-tema	Otros del BE
				Total	Otras IFM	AAPP	Otros sectores residentes							
		1=2+3=7a13	2	3=4a6	4	5	6	7	8	9	10	11	12	13
16		35 459	-54 026	89 485	44 269	108	45 107	11 181	46 646	29 090	2 567	8 254	-59 707	-2 573
17	P	32 679	-32 628	65 308	4 673	-24 343	84 977	11 988	25 078	20 764	7 477	3 667	-31 266	-5 029
18	P	31 286	-14 249	45 535	66 711	-31 980	10 804	-15 187	12 991	46 148	1 583	2 182	-9 487	-6 945
19	P	30 697	14 814	15 883	43 458	-56 425	28 849	10 844	-50 224	63 795	-8 532	674	20 533	-6 394
19 *E-A*	P	1 105	445	660	24 055	-11 509	-11 886	-4 138	-20 737	26 529	-995	301	-2 776	2 921
20 *E-A*	A	-6 412	-33 502	27 090	32 447	-15 453	10 096	-1 508	4 915	34 213	-10 530	-699	-34 841	2 038
19 *Ene*	P	1 103	2 798	-1 695	1 783	-77	-3 401	-3 842	1 581	845	-280	62	-4 256	6 992
Feb	P	-4 381	3 669	-8 050	6 282	-6 533	-7 799	-1 730	-14 413	8 433	-340	55	4 196	-582
Mar	P	3 914	-4 723	8 638	16 336	-6 581	-1 117	2 440	-10 733	17 181	-251	133	-2 790	-2 067
Abr	P	469	-1 299	1 767	-345	1 681	431	-1 005	2 827	70	-125	51	74	-1 423
May	P	8 315	-961	9 276	9 363	-10 443	10 356	3 540	359	5 697	-320	192	-291	-862
Jun	P	6 337	-1 744	8 082	22 038	-19 941	5 984	6 993	-18 392	19 893	-413	147	-1 617	-274
Jul	P	2 800	583	2 217	-5 108	2 123	5 201	327	2 175	1 232	-1 518	-88	3 635	-2 963
Ago	P	5 030	6 035	-1 005	5 272	-7 642	1 366	2 003	-5 740	4 311	-1 580	64	7 023	-1 052
Sep	P	-4 306	16 827	-21 133	-12 230	-10 778	1 876	-765	-15 823	-2 791	-1 753	154	19 465	-2 793
Oct	P	3 145	5 521	-2 376	-9 516	2 178	4 962	1 896	5 001	-9 265	-8	-131	6 276	-624
Nov	P	7 063	-3 206	10 269	6 033	-6 986	11 222	3 203	2 007	6 259	-1 200	108	-2 855	-458
Dic	P	1 208	-8 685	9 893	3 551	6 575	-232	-2 216	926	11 929	-746	-72	-8 326	-287
20 *Ene*	P	3 988	2 914	1 074	7 530	-14 934	8 478	75	-9 497	12 451	-1 955	-243	3 484	-327
Feb	P	-3 586	13 155	-16 741	-12 158	-7 908	3 324	386	-4 397	-10 112	-2 618	-1 252	12 995	1 412
Mar	P	-2 807	-29 279	26 472	26 369	-714	816	3 536	3 070	22 885	-3 020	-757	-26 956	-1 566
Abr	A	-4 006	-20 291	16 284	10 705	8 102	-2 523	-5 506	15 738	8 989	-2 937	1 554	-24 364	2 519

Véase la definición de las principales rúbricas en las notas al final del capítulo.

Millones de euros

		Bienes y servicios					Rentas primaria y secundaria			Cuenta de capital			Promemoria				
		Saldo	Ingresos		Pagos		Saldo	Ingresos	Pagos	Saldo	Ingresos	Pagos	Estadísticas de Aduanas (a)		Flujos UE (b)		
			Total	del cual: Turismo y viajes	Total	del cual: Turismo y viajes							Exportaciones	Importaciones	Saldo	Ingresos	Pagos
		1=2-4	2	3	4	5	6=7-8	7	8	9=10-11	10	11	12	13	14=15-16	15	16
16		44 416	377 371	60 351	332 955	16 998	-9 045	71 719	80 764	2 428	3 149	720	256 393	273 779	-3 689	9 432	13 121
17	P	41 584	408 729	66 682	367 145	19 611	-10 498	74 220	84 718	2 843	3 631	788	277 126	301 870	-1 702	9 573	11 275
18	P	32 622	422 168	69 023	389 546	22 692	-9 338	75 089	84 427	5 768	7 027	1 259	285 024	318 864	-803	12 669	13 472
19	P	34 762	434 288	71 203	399 527	25 305	-10 210	76 185	86 394	4 072	5 380	1 308	290 089	322 069	-2 461	10 828	13 289
19 *E-A*	P	6 234	136 161	17 243	129 927	6 158	-5 307	24 046	29 354	994	1 306	312	95 778	106 847	-3 578	1 974	5 551
20 *E-A*	A	1 653	114 032	8 933	112 379	4 130	-4 126	21 419	25 545	913	1 082	169	83 947	93 126	-3 636	1 522	5 158
19 *Ene*	P	-725	31 736	3 555	32 461	1 522	-747	6 177	6 924	152	225	73	22 525	27 009	-1 076	132	1 208
Feb	P	974	31 875	3 557	30 901	1 439	-2 591	5 665	8 256	186	259	73	23 019	25 647	-2 143	402	2 544
Mar	P	1 533	36 607	4 575	35 074	1 573	-431	6 067	6 498	425	498	73	25 469	27 822	-98	929	1 027
Abr	P	4 451	35 943	5 557	31 491	1 624	-1 539	6 137	7 676	231	324	93	24 765	26 370	-261	511	772
May	P	4 461	38 789	6 247	34 328	1 362	-614	6 633	7 247	199	291	93	26 692	28 802	-418	288	706
Jun	P	4 858	38 240	7 363	33 382	2 135	-1 046	6 714	7 760	308	401	93	24 939	26 471	-854	669	1 523
Jul	P	5 469	40 813	9 284	35 344	3 080	-2 012	5 912	7 923	239	453	213	25 287	27 773	-904	287	1 192
Ago	P	4 510	33 928	9 407	29 418	2 964	-888	5 334	6 221	80	293	213	19 436	23 421	-801	244	1 046
Sep	P	1 853	37 834	7 599	35 981	2 938	-739	5 507	6 246	233	447	213	23 469	27 731	-735	314	1 050
Oct	P	3 535	39 537	6 238	36 002	2 451	-932	5 929	6 861	353	410	57	26 861	29 438	-296	782	1 078
Nov	P	2 365	35 203	3 926	32 838	2 153	777	8 061	7 285	308	365	57	25 061	26 925	2 407	2 955	547
Dic	P	1 477	33 783	3 897	32 307	2 065	552	8 049	7 498	1 358	1 415	57	22 566	24 660	2 718	3 315	597
20 *Ene*	P	265	32 510	3 627	32 245	1 648	-2 122	5 790	7 912	200	231	31	23 142	26 650	-1 984	158	2 143
Feb	P	1 756	32 922	3 626	31 166	1 612	-508	5 452	5 959	208	239	31	23 992	26 109	-865	397	1 262
Mar	P	127	29 778	1 681	29 651	871	-458	5 029	5 487	271	294	22	21 769	23 805	-231	444	675
Abr	A	-495	18 823	-	19 317	-	-1 039	5 148	6 187	233	318	85	15 043	16 561	-556	523	1 079

Véase la definición de las principales rúbricas en las notas al final del capítulo.

a. Datos procedentes del departamento de Aduanas e Impuestos Especiales de la Agencia Estatal de Administración Tributaria (AEAT) considerados para la estimación de la Balanza de Pagos. Datos definitivos hasta dos años antes del año correspondiente a la última observación y datos provisionales a partir de esa fecha.

b. Flujos de España con la UE incluidos en la renta primaria (impuestos sobre la producción y la importación y subvenciones), en la renta secundaria y en la cuenta de capital.

17.3a Cuentas corriente y de capital
Detalle por zonas económicas y geográficas (a) (b)

Datos referidos a 2019. Actualización marzo 2020

Millones de euros

	Cuenta corriente					Cuenta de capital
	Total	Bienes	Servicios	Rentas primaria y secundaria		
				Total	Del cual: Rentas de la inversión (c)	
	1	2	3	4	5	6
INGRESOS						
TOTAL MUNDIAL	510 302	293 844	140 406	76 053	51 560	5 380
Europa	369 975	214 571	103 367	52 036	31 860	5 349
UE-27	286 730	178 214	69 426	39 090	23 118	5 265
Zona del euro	249 083	159 784	60 252	29 047	20 921	1 591
Alemania	49 857	31 734	14 984	3 140	1 120	1 369
Bélgica	13 322	8 370	3 805	1 147	401	...
Países Bajos	22 875	10 439	7 152	5 284	4 525	...
Francia	66 188	45 862	15 485	4 840	2 539	90
Italia	33 555	24 184	5 557	3 813	3 274	61
Portugal	28 962	22 822	3 582	2 559	2 287	...
Resto zona del euro	34 324	16 374	9 687	8 263	6 776	...
Resto UE-27	37 647	18 430	9 173	10 043	2 198	3 673
Resto de Europa	83 244	36 357	33 940	12 946	8 741	84
Reino Unido	49 988	20 215	21 788	7 985	6 118	71
América	74 427	31 507	22 137	20 783	17 447	...
América del norte y central	51 302	23 386	14 563	13 354	11 420	...
América del sur	23 124	8 121	7 574	7 429	6 028	...
África	21 386	17 023	3 662	701	522	-
Asia	40 792	28 854	10 044	1 894	1 314	...
Oceanía	3 388	1 889	1 161	339	238	-
OCDE	401 718	230 296	116 242	55 180	41 760	1 668
OPEP	11 455	7 076	3 493	887	530	-
NICs	7 285	4 985	2 105	194	158	...
ASEAN	5 313	3 980	1 240	93	38	...
PAGOS						
TOTAL MUNDIAL	485 403	321 984	77 111	86 308	54 489	1 308
Europa	315 867	196 011	54 799	65 057	45 092	793
UE-27	262 158	164 814	41 404	55 940	38 010	578
Zona del euro	220 814	143 825	36 439	40 550	36 939	576
Alemania	53 456	41 711	7 561	4 184	3 224	112
Bélgica	18 094	7 770	1 663	8 661	8 542	...
Países Bajos	23 645	14 600	3 027	6 018	5 702	58
Francia	52 416	34 927	9 017	8 471	7 614	147
Italia	28 749	21 503	4 633	2 613	2 129	...
Portugal	16 318	11 936	3 644	739	399	226
Resto zona del euro	28 135	11 377	6 895	9 863	9 330	...
Resto UE-27	41 344	20 989	4 965	15 390	1 070	...
Resto de Europa	53 709	31 197	13 395	9 116	7 082	215
Reino Unido	27 293	12 494	8 473	6 327	5 260	189
América	57 021	31 962	11 341	13 719	5 633	256
América del norte y central	38 855	22 188	8 592	8 075	4 693	112
América del sur	18 160	9 774	2 743	5 643	939	144
África	31 245	25 570	3 247	2 429	185	77
Asia	72 075	63 120	6 592	2 363	1 027	...
Oceanía	1 113	749	269	95	52	...
OCDE	332 853	217 198	59 914	55 741	48 703	789
OPEP	25 517	21 759	1 928	1 831	695	...
NICs	5 937	4 951	826	161	127	...
ASEAN	10 604	8 996	1 276	331	63	...

...: Cantidad inferior al umbral de depuración o con número insuficiente de observaciones del fenómeno considerado.
- : Cantidad igual a cero.
a. La composición de las zonas económicas se detalla en las notas al final del capítulo.
b. La diferencia entre los importes asignados al total mundial y la suma de las zonas geográficas corresponde a información que ha quedado indeterminada geográficamente y a las cantidades de organismos internacionales distintos de los de la Unión Europea. La existencia de información indeterminada geográficamente también puede provocar que los totales por continente no coincidan con la suma de sus partes cuando estos se desglosan.
c. En el caso de la inversión de cartera, el desglose geográfico de las rentas derivadas de los pasivos se realiza basándose en la información disponible, la cual corresponde al país de la primera contrapartida no residente y que no tiene por qué coincidir con la del tenedor final de los títulos.

17. BALANZA DE PAGOS Y POSICIÓN DE INVERSIÓN INTERNACIONAL
A) Balanza de pagos

17.4 Cuenta corriente. Detalle de bienes y servicios

Millones de euros

		Bienes			Servicios								
					Saldo			Ingresos			Pagos		
		Saldo	Ingresos	Pagos	Total	Turismo	Servicios no turísticos	Total	Turismo	Servicios no turísticos	Total	Turismo	Servicios no turísticos
		1=2-3	2	3	4=5+6	5	6	7=8+9	8	9	10=11+12	11	12
15		-20 675	252 838	273 513	53 440	40 585	12 855	109 517	56 309	53 208	56 077	15 724	40 353
16		-14 281	259 451	273 732	58 697	43 353	15 344	117 919	60 351	57 569	59 223	16 998	42 225
17	P	-22 124	281 258	303 382	63 708	47 071	16 638	127 471	66 682	60 790	63 763	19 611	44 152
18	P	-29 326	290 255	319 581	61 948	46 332	15 616	131 913	69 023	62 890	69 965	22 692	47 274
19	P	-28 151	293 833	321 984	62 913	45 898	17 015	140 455	71 203	69 252	77 542	25 305	52 237
16 *II*		-1 935	67 936	69 872	15 874	12 308	3 566	29 879	15 833	14 046	14 005	3 525	10 480
III		-3 711	61 772	65 482	20 750	17 012	3 738	36 850	22 605	14 245	16 100	5 593	10 507
IV		-4 786	67 362	72 148	12 638	7 820	4 819	28 451	12 456	15 996	15 813	4 636	11 177
17 *I*	P	-5 644	71 683	77 326	9 765	6 846	2 920	23 906	10 417	13 489	14 141	3 572	10 569
II	P	-3 645	71 385	75 030	18 423	13 798	4 625	33 466	18 077	15 388	15 043	4 279	10 763
III	P	-7 330	65 183	72 513	22 476	18 692	3 784	39 901	25 190	14 711	17 425	6 498	10 926
IV	P	-5 506	73 007	78 513	13 044	7 735	5 308	30 198	12 997	17 202	17 155	5 261	11 894
18 *I*	P	-5 709	73 096	78 805	9 675	7 015	2 660	25 300	11 311	13 989	15 625	4 296	11 329
II	P	-6 352	76 002	82 354	18 457	14 063	4 395	34 397	18 496	15 901	15 940	4 434	11 506
III	P	-9 556	67 760	77 316	21 036	17 519	3 516	40 797	25 440	15 357	19 761	7 920	11 841
IV	P	-7 709	73 398	81 106	12 780	7 734	5 046	31 419	13 776	17 643	18 640	6 042	12 598
19 *I*	P	-8 462	73 041	81 503	10 245	7 152	3 093	27 177	11 686	15 491	16 932	4 534	12 398
II	P	-4 373	76 897	81 270	18 144	14 046	4 098	36 075	19 167	16 908	17 932	5 121	12 811
III	P	-9 662	69 053	78 715	21 494	17 308	4 186	43 522	26 290	17 232	22 028	8 982	13 046
IV	P	-5 654	74 842	80 496	13 030	7 392	5 639	33 682	14 061	19 621	20 651	6 669	13 982
20 *I*	P	-6 332	70 606	76 938	8 479	4 803	3 677	24 603	8 933	15 670	16 124	4 130	11 993

17. BALANZA DE PAGOS Y POSICION DE INVERSION INTERNACIONAL
A) Balanza de pagos

	2016	2017	2018	2019
SERVICIOS NO TURÍSTICOS: INGRESOS	57 569	60 790	62 890	69 252
Transformación de bienes sin traspaso de la propiedad y mantenimiento y reparación	3 718	4 022	4 767	4 945
Transporte	12 982	14 559	14 866	16 416
Construcción	1 435	1 222	1 242	1 127
Seguros y pensiones	1 214	1 447	1 202	1 308
Financieros	3 017	3 339	3 246	3 539
Cargos por el uso de propiedad intelectual n.i.o.p	1 740	2 089	2 148	3 059
Telecomunicaciones, informática e información	10 597	11 137	12 200	13 410
Otros servicios empresariales	21 359	21 433	21 616	23 555
I+D	1 350	1 446	1 499	1 401
Consultoría profesional y de gestión	5 387	6 121	7 242	7 859
Técnicos, relacionados con el comercio y otros servicios empresariales	14 623	13 865	12 875	14 295
Personales, culturales y recreativos y bienes y servicios de las AAPP	1 508	1 542	1 603	1 892
SERVICIOS NO TURÍSTICOS: PAGOS	42 225	44 152	47 274	52 237
Transformación de bienes sin traspaso de la propiedad y mantenimiento y reparación	940	969	983	1 229
Transporte	8 872	9 991	10 319	10 778
Construcción	111	97	100	107
Seguros y pensiones	1 829	2 090	1 927	2 251
Financieros	3 401	3 204	2 895	2 585
Cargos por el uso de propiedad intelectual n.i.o.p	4 510	4 482	5 632	6 110
Telecomunicaciones, informática e información	5 982	6 059	6 633	7 271
Otros servicios empresariales	14 961	15 700	17 182	19 834
I+D	640	773	926	941
Consultoría profesional y de gestión	4 537	4 773	5 431	6 197
Técnicos, relacionados con el comercio y otros servicios empresariales	9 784	10 155	10 825	12 696
Personales, culturales y recreativos y bienes y servicios de las AAPP	1 619	1 557	1 602	2 071

17.4a. Servicios no turísticos
Detalle por tipo de servicio

17.4a. Non-tourism services
Breakdown by type of service

EUR millions

2018-II	2018-III	2018-IV	2019-I	2019-II	2019-III	2019-IV	2020-I	
15 901	15 357	17 643	15 491	16 908	17 232	19 621	15 670	**NON-TOURISM SERVICES: CREDITS**
1 149	1 188	1 323	1 211	1 217	1 280	1 237	1 188	Manufacturing services on physical inputs owned by others and maintenance and repair services n.i.e
3 822	3 890	3 717	3 700	4 355	4 291	4 071	3 718	Transport
400	288	232	253	330	260	285	180	Construction
309	262	288	427	298	254	330	330	Insurance and pension services
801	786	912	895	830	914	901	856	Financial services
518	519	675	596	695	623	1 145	626	Charges for the use of intellectual property n.i.e
3 125	2 884	3 520	3 114	3 136	3 390	3 771	2 768	Telecommunications, computer and information services
5 379	5 110	6 584	4 896	5 549	5 668	7 442	5 595	Other business services
360	358	408	347	358	324	371	442	Research and development services
1 711	1 620	2 456	1 740	1 829	1 707	2 583	1 938	Professional and management consulting services
3 308	3 132	3 719	2 809	3 362	3 638	4 487	3 215	Technical, trade-related, and other business services
398	429	391	398	499	554	441	411	Personal, cultural and recreational services and government goods and services
11 506	11 841	12 598	12 398	12 811	13 046	13 982	11 993	**NON-TOURISM SERVICES: DEBITS**
266	243	231	318	282	317	312	294	Manufacturing services on physical inputs owned by others and maintenance and repair services n.i.e
2 578	2 580	2 688	2 634	2 707	2 741	2 696	2 414	Transport
22	22	29	26	29	26	26	34	Construction
499	433	384	684	538	549	480	622	Insurance and pension services
705	671	706	613	672	614	686	670	Financial services
1 343	1 448	1 499	1 508	1 464	1 399	1 739	1 213	Charges for the use of intellectual property n.i.e
1 629	1 634	1 754	1 719	1 703	1 790	2 059	1 786	Telecommunications, computer and information services
4 066	4 423	4 856	4 416	4 908	5 083	5 428	4 496	Other business services
156	370	274	141	155	406	240	136	Research and development services
1 263	1 273	1 794	1 300	1 522	1 502	1 873	1 320	Professional and management consulting services
2 646	2 780	2 787	2 975	3 231	3 175	3 315	3 040	Technical, trade-related, and other business services
399	387	451	480	506	528	557	465	Personal, cultural and recreational services and government goods and services

Millones de euros

17. BALANCE OF PAYMENTS AND INTERNATIONAL INVESTMENT POSITION
A) Balance of payments

17. BALANZA DE PAGOS Y POSICION DE INVERSION INTERNACIONAL
A) Balanza de pagos

	2016	2017	2018	2019
INGRESOS				
TOTAL MUNDIAL	57 569	60 790	62 890	69 252
Europa	36 500	39 583	41 438	46 036
UE-27	24 842	27 367	28 041	31 344
Zona del euro	21 824	24 294	25 232	28 277
Alemania	4 569	4 978	5 328	5 715
Bélgica	1 405	1 256	1 226	1 510
Países Bajos	3 075	3 108	3 315	3 784
Francia	4 903	5 921	5 992	6 848
Italia	1 963	2 332	2 258	2 581
Portugal	1 965	2 362	2 184	2 511
Resto zona del euro	3 944	4 336	4 930	5 328
Resto UE-27	3 018	3 073	2 809	3 067
Resto de Europa	11 658	12 217	13 397	14 691
Reino Unido	5 843	6 352	6 949	7 753
América	11 793	12 860	13 215	14 390
América del norte y central	7 227	7 948	8 436	9 331
América del sur	4 566	4 912	4 779	5 059
África	2 163	2 078	2 034	2 037
Asia	6 782	5 879	5 830	6 430
Resto del mundo	330	390	373	360
Pro memoria				
OCDE	42 210	46 460	48 945	54 335
OPEP	4 822	3 150	2 457	2 424
NICs	921	1 099	1 298	1 580
ASEAN	639	773	757	922
PAGOS				
TOTAL MUNDIAL	42 225	44 152	47 274	52 237
Europa	30 129	31 176	33 718	37 445
UE-27	22 361	23 381	25 054	27 664
Zona del euro	19 779	20 657	22 410	24 599
Alemania	4 599	4 979	5 637	6 237
Bélgica	1 086	975	1 115	1 256
Países Bajos	2 324	2 167	2 286	2 516
Francia	5 017	5 342	5 853	6 222
Italia	1 482	1 592	1 625	1 760
Portugal	1 073	1 228	1 280	1 396
Resto zona del euro	4 198	4 375	4 614	5 213
Resto UE-27	2 582	2 724	2 644	3 065
Resto de Europa	7 768	7 795	8 664	9 781
Reino Unido	5 393	5 034	5 752	6 758
América	6 507	6 573	6 657	7 471
América del norte y central	4 929	5 034	5 059	5 863
América del sur	1 579	1 539	1 598	1 608
África	1 449	1 466	1 539	1 506
Asia	3 433	4 187	4 595	4 748
Resto del mundo	706	751	765	1 067
Pro memoria				
OCDE	33 505	34 661	37 261	41 972
OPEP	1 201	1 479	1 638	1 554
NICs	550	704	759	812
ASEAN	438	529	611	713

17.4b Servicios no turísticos. Detalle por zonas económicas y geográficas

La composición de las zonas económicas se detalla en las notas al final del capítulo.

17.4b. Non-tourism services
Breakdown by geographical and economic areas

EUR millions

2018-II	2018-III	2018-IV	2019-I	2019-II	2019-III	2019-IV	2020-I	
								CREDITS
15 901	15 357	17 643	15 491	16 908	17 232	19 621	15 670	TOTAL WORLD
10 673	10 252	11 253	10 271	11 225	11 633	12 907	10 691	Europe
7 047	6 954	7 729	7 089	7 674	7 753	8 829	7 240	EU-27
6 395	6 260	6 959	6 366	6 938	7 007	7 966	6 552	Euro area
1 305	1 262	1 564	1 249	1 451	1 422	1 593	1 272	Germany
295	319	337	333	340	368	469	381	Belgium
840	876	896	812	866	922	1 184	884	Netherlands
1 614	1 396	1 586	1 602	1 741	1 629	1 876	1 556	France
616	606	551	565	607	673	737	558	Italy
539	544	595	592	608	626	686	626	Portugal
1 186	1 258	1 431	1 213	1 326	1 368	1 422	1 275	Rest of Euro area
651	693	770	722	735	746	864	688	Rest of EU-27
3 626	3 299	3 524	3 182	3 552	3 880	4 078	3 451	Rest of Europe
1 926	1 737	1 856	1 680	1 868	2 048	2 157	1 801	United Kingdom
3 192	3 085	4 188	3 162	3 557	3 531	4 140	3 099	America
1 972	1 975	2 833	2 050	2 333	2 238	2 710	2 117	Central and north America
1 219	1 111	1 355	1 112	1 225	1 293	1 430	982	South America
494	531	547	447	504	503	583	447	Africa
1 441	1 396	1 562	1 535	1 536	1 468	1 890	1 360	Asia
101	92	93	75	86	98	101	72	Rest of the World
								Memorandum items
12 479	12 027	13 717	11 966	13 336	13 623	15 410	12 507	OECD
646	533	609	598	525	539	762	560	OPEC
315	329	360	386	404	394	397	360	NICs
186	189	199	180	251	234	256	195	ASEAN
								DEBITS
11 506	11 841	12 598	12 398	12 811	13 046	13 982	11 993	TOTAL WORLD
8 170	8 424	8 986	8 768	9 053	9 540	10 083	8 628	Europe
6 063	6 354	6 675	6 446	6 645	7 170	7 402	6 348	EU-27
5 401	5 754	5 937	5 733	5 852	6 411	6 603	5 611	Euro area
1 351	1 492	1 524	1 416	1 409	1 694	1 718	1 394	Germany
254	279	323	268	312	311	365	240	Belgium
521	521	755	606	649	632	629	686	Netherlands
1 445	1 492	1 467	1 605	1 487	1 549	1 580	1 454	France
421	397	397	390	477	426	466	420	Italy
323	324	335	287	325	365	419	327	Portugal
1 085	1 250	1 135	1 159	1 194	1 433	1 427	1 090	Rest of Euro area
662	600	739	713	793	759	799	736	Rest of EU-27
2 107	2 070	2 311	2 322	2 408	2 370	2 681	2 280	Rest of Europe
1 426	1 309	1 556	1 688	1 700	1 541	1 830	1 550	United Kingdom
1 656	1 616	1 779	1 819	1 894	1 769	1 989	1 830	America
1 256	1 239	1 347	1 428	1 484	1 367	1 584	1 438	Central and north America
400	377	432	392	409	402	405	392	South America
381	373	412	460	405	297	344	297	Africa
1 115	1 234	1 217	1 108	1 205	1 165	1 271	1 013	Asia
185	194	204	243	254	275	295	226	Rest of the World
								Memorandum items
9 087	9 243	9 944	9 839	10 280	10 551	11 303	9 683	OECD
425	398	440	469	408	334	343	324	OPEC
183	187	212	204	199	201	209	156	NICs
148	167	167	174	182	161	197	152	ASEAN

Millones de euros

17. BALANCE OF PAYMENTS AND INTERNATIONAL INVESTMENT POSITION
A) Balance of payments

The composition of economic areas is detailed in the notes at the end of the chapter.

17.4c Cuenta corriente. Turismo y viajes. Ingresos. Detalle por zonas económicas y geográficas (a)(b)

Actualización marzo 2020

Millones de euros

	2016	2017	2018	2019
INGRESOS				
TOTAL MUNDIAL	60 351	66 682	69 023	71 203
Europa	50 302	54 885	56 339	57 346
UE-27	32 958	35 928	36 764	38 060
Zona del euro	28 414	30 527	31 177	31 950
Alemania	8 725	9 611	9 400	9 270
Bélgica	1 914	2 147	2 213	2 294
Países Bajos	2 867	3 251	3 402	3 367
Francia	7 775	7 897	8 310	8 614
Italia	2 566	2 658	2 751	2 980
Portugal	1 056	971	1 043	1 068
Resto zona del euro	3 512	3 991	4 057	4 359
Resto UE-27	4 545	5 401	5 587	6 110
Resto de Europa	17 336	18 957	19 574	19 284
Reino Unido	12 631	13 622	13 971	14 072
América	5 420	6 441	7 039	7 785
América del norte y central	3 698	4 269	4 713	5 260
América del sur	1 720	2 166	2 323	2 524
África	1 654	1 768	1 557	1 625
Asia	2 457	2 838	3 232	3 613
Resto del mundo	518	750	856	834

17.4d Cuenta corriente. Servicios. Ingresos. Detalle por zonas económicas y geográficas (a)

Actualización marzo 2020

Millones de euros

	2016	2017	2018	2019
TOTAL MUNDIAL	117 919	127 471	131 913	140 406
Europa	86 802	94 468	97 776	103 367
UE-27	57 801	63 294	64 805	69 426
Zona del euro	50 238	54 821	56 409	60 252
Alemania	13 294	14 589	14 728	14 984
Austria	1 055	1 149	1 144	1 166
Bélgica	3 319	3 404	3 439	3 805
Chipre (b)	52	...	114	88
Eslovaquia	171	166	210	214
Eslovenia	112	106	133	175
Estonia	115	134	129	95
Finlandia	809	909	935	1 072
Francia	12 678	13 818	14 302	15 485
Grecia	385	419	428	397
Irlanda	2 928	3 302	3 650	4 078
Italia	4 528	4 990	5 009	5 557
Letonia	104	157	152	152
Lituania	156	141	149	159
Luxemburgo	1 279	1 520	1 585	1 717
Malta	262	213	325	345
Países Bajos	5 941	6 359	6 716	7 152
Portugal	3 021	3 334	3 227	3 582
Resto de UE-27	7 563	8 474	8 396	9 173
Bulgaria	363	339	155	191
Croacia	93	87	89	129
Dinamarca	1 649	1 820	1 749	1 837
Hungría	249	319	380	362
Polonia	1 095	1 535	1 353	2 178
República Checa	711	569	650	651
Rumanía	430	605	771	569
Suecia	2 551	2 780	2 838	2 844
Resto de Europa	28 994	31 173	32 971	33 940
Islandia	134	143	171	149
Liechtenstein	18	17	15	9
Noruega	1 390	1 663	1 850	1 613
Reino Unido	18 474	19 974	20 920	21 788
Suiza	5 769	6 144	6 419	6 762
Rusia	1 576	1 646	1 688	1 824
Turquía	876	847	1 000	865
Otros países de Europa	756	740	907	930
África	3 818	3 846	3 591	3 662
Norte de África	2 694	2 715	2 448	2 457
Egipto	403	353	313	240
Marruecos	1 208	1 325	1 122	1 250
Resto norte de África	1 084	1 037	1 012	967
África central y del sur	1 122	1 128	1 142	1 205
Nigeria	52	32	36	41
Sudáfrica	299	320	368	332
Resto África central y del sur	771	777	739	833
América	17 213	19 301	20 254	22 137
América del Norte	7 038	8 599	9 293	10 328
Canadá	810	977	1 015	1 029
Estados Unidos	6 226	7 620	8 276	9 295
América central	3 886	3 618	3 856	4 235
México	2 268	2 089	2 337	2 447
Resto América central	1 618	1 529	1 519	1 788
América del sur	6 286	7 078	7 102	7 574
Argentina	1 004	1 222	1 338	1 237
Brasil	1 494	1 457	1 393	1 562
Chile	802	955	854	1 055
Uruguay	225	284	329	296
Venezuela	461	330	190	178
Resto América del sur	2 299	2 830	2 998	3 245

17.4d Cuenta corriente. Servicios. Ingresos. Detalle por zonas económicas y geográficas (a)

Actualización marzo 2020

Millones de euros

	2016	2017	2018	2019
Asia	9 240	8 716	9 062	10 044
Oriente próximo y medio	4 910	3 618	2 977	3 213
Golfo pérsico	4 200	2 841	2 217	2 338
Otros países de Oriente próximo y medio	709	777	760	874
Israel	466	445	503	559
Resto otros países de Oriente próximo y medio	244	331	258	316
Otros países de asia	4 327	5 093	6 082	6 828
China	904	1 022	1 563	1 622
Corea del Sur	540	604	605	605
Filipinas	116	110	135	153
Hong-Kong	232	384	548	767
India	394	465	609	598
Indonesia	116	122	106	120
Japón	796	981	1 070	1 312
Malasia	128	119	169	185
Singapur	340	404	424	473
Tailandia	142	161	188	235
Taiwán	149	179	173	259
Resto otros países de Asia	470	541	493	497
Oceanía y regiones polares	811	1 090	1 175	1 161
Australia	667	872	924	926
Nueva Zelanda	112	178	205	177
Resto de Oceanía y regiones polares	33	40	46	58
Centros off-shore	2 113	2 217	2 482	2 815

- : Cantidad igual a cero.

a. La diferencia entre los importes asignados al total mundial y la suma de las zonas geográficas corresponde a información que ha quedado indeterminada geográficamente y a las cantidades de organismos internacionales distintos de los de la Unión Europea. La existencia de información indeterminada geográficamente también puede provocar que los totales por continente no coincidan con la suma de sus partes cuando estos se desglosan.

b. Dato con escasa precisión según su error muestral en fuente primaria. En estos casos la fuente primaria ECIS (Encuesta de Comercio Internacional de Servicios, elaborada por el INE) tiene un peso muy elevado en el total de servicios y los coeficientes de variación superan en promedio los límites considerados como aceptables en términos de precisión del dato.

17.4e Cuenta corriente. Servicios. Pagos. Detalle por zonas económicas y geográficas (a)

Actualización marzo 2020

Millones de euros

	2016	2017	2018	2019
TOTAL MUNDIAL	59 223	63 763	69 965	77 111
Europa	40 897	44 041	48 895	54 799
UE-27	30 656	33 327	37 106	41 404
Zona del euro	27 174	29 538	33 229	36 439
Alemania	5 426	5 942	6 712	7 561
Austria	294	345	354	472
Bélgica	1 322	1 281	1 457	1 663
Chipre	49	59	73	88
Eslovaquia	94	81	114	165
Eslovenia	47	130	62	115
Estonia	61	50	59	84
Finlandia	114	171	265	225
Francia	7 728	8 577	10 090	9 017
Grecia	314	334	544	789
Irlanda	2 318	2 537	2 733	3 259
Italia	2 634	2 910	3 150	4 633
Letonia	29	18	72	70
Lituania (b)	...	40	41	40
Luxemburgo	1 127	1 049	1 066	1 105
Malta	237	329	368	465
Países Bajos	2 577	2 450	2 598	3 027
Portugal	2 405	2 976	3 259	3 644
Resto de UE-27	3 482	3 789	3 876	4 965
Bulgaria	84	131	110	210
Croacia	116	139	136	170
Dinamarca	380	356	359	507
Hungría	252	285	300	369
Polonia	486	532	620	752
República Checa	323	398	414	537
Rumanía	320	343	369	649
Suecia	639	776	849	1 027
Resto de Europa	10 241	10 713	11 789	13 395
Islandia	114	108	141	210
Liechtenstein	1	3	2	1
Noruega	368	337	452	448
Reino Unido	6 701	6 642	7 384	8 473
Suiza	1 678	1 956	2 174	2 224
Rusia	342	337	268	444
Turquía	358	416	524	643
Otros países de Europa	679	913	845	952
África	2 693	2 920	2 911	3 247
Norte de África	1 723	1 875	1 922	2 178
Egipto	315	88	139	307
Marruecos	1 010	1 303	1 213	1 255
Resto norte de África	398	485	570	616
África central y del sur	970	1 044	989	1 069
Nigeria	102	144	169	183
Sudáfrica	118	311	190	161
Resto África central y del sur	749	589	630	725
América	10 105	9 969	10 721	11 341
América del Norte	5 291	5 191	5 642	6 081
Canadá	318	235	327	373
Estados Unidos	4 960	4 946	5 302	5 697
América central	2 271	2 201	2 329	2 511
México	1 103	907	970	1 015
Resto América central	1 169	1 294	1 359	1 497
América del sur	2 542	2 544	2 750	2 743
Argentina	435	423	437	472
Brasil	511	492	408	495
Chile	282	293	248	300
Uruguay (b)	152	...	207	179
Venezuela	63	57	83	78
Resto América del sur	1 100	1 170	1 368	1 220

17.4e Cuenta corriente. Servicios. Pagos. Detalle por zonas económicas y geográficas (a)

Actualización marzo 2020

Millones de euros

	2016	2017	2018	2019
Asia	4 683	5 988	6 549	6 592
Oriente próximo y medio	927	1 311	1 736	1 578
Golfo pérsico	699	913	1 322	1 038
Otros países de Oriente próximo y medio	228	397	414	541
Israel	148	209	248	260
Resto otros países de Oriente próximo y medio	80	189	166	280
Otros países de asia	3 734	4 677	4 813	5 014
China	1 190	1 408	1 362	1 477
Corea del Sur (b)	189	...	...	...
Filipinas	58	44	59	92
Hong-Kong	175	242	288	315
India	440	543	463	484
Indonesia	154	309	215	151
Japón	425	533	752	772
Malasia	35	103	82	111
Singapur	136	144	223	240
Tailandia	340	313	358	329
Taiwán	54	61	91	80
Resto otros países de Asia	538	719	718	772
Oceanía y regiones polares	330	281	300	269
Australia	269	210	206	216
Nueva Zelanda	42	49	77	33
Resto de Oceanía y regiones polares	19	22	17	21
Centros off-shore	1 214	1 609	1 849	1 936

a. La diferencia entre los importes asignados al total mundial y la suma de las zonas geográficas corresponde a información que ha quedado indeterminada geográficamente y a las cantidades de organismos internacionales distintos de los de la Unión Europea. La existencia de información indeterminada geográficamente también puede provocar que los totales por continente no coincidan con la suma de sus partes cuando estos se desglosan.

b. Dato con escasa precisión según su error muestral en fuente primaria. En estos casos la fuente primaria ECIS (Encuesta de Comercio Internacional de Servicios, elaborada por el INE) tiene un peso muy elevado en el total de servicios y los coeficientes de variación superan en promedio los límites considerados como aceptables en términos de precisión del dato.

17. BALANZA DE PAGOS Y POSICIÓN DE INVERSIÓN INTERNACIONAL
A) Balanza de pagos

17.5 Cuenta corriente. Detalle de renta primaria

Millones de euros

		Saldo	Ingresos								Pagos							
			Total	De la inversión					Del trabajo	Otra renta primaria	Total	De la inversión					Del trabajo	Otra renta primaria
				Total	IFM	AAPP	Otros sectores residentes					Total	IFM	AAPP	Otros sectores residentes			
							Total	del cual: IFNM							Total	del cual: IFNM		
		1=2-10	2=3+8+9	3=4 a 6	4	5	6	7	8	9	10=11+16+17	11=12+13+14	12	13	14	15	16	17
15		-243	54 945	47 936	15 649	478	31 808	13 159	2 411	4 599	55 188	52 348	7 719	12 529	32 100	6 943	332	2 509
16		2 751	57 665	49 331	14 676	433	34 222	11 909	2 378	5 955	54 914	52 036	7 592	11 884	32 560	5 081	276	2 603
17	P	-267	58 697	50 271	15 874	367	34 030	13 965	2 657	5 769	58 964	56 031	8 172	11 059	36 800	6 314	320	2 613
18	P	2 702	59 078	50 528	18 071	388	32 070	12 845	2 841	5 709	56 376	53 346	9 682	11 592	32 073	4 896	375	2 655
19	P	2 473	60 093	51 548	18 798	476	32 274	12 577	2 868	5 677	57 620	54 534	10 321	12 000	32 213	4 793	411	2 675
16 *II*		-210	14 722	13 044	3 785	118	9 141	3 444	595	1 083	14 932	13 707	1 748	2 969	8 990	1 325	68	1 156
III		-591	13 045	12 236	3 514	106	8 616	2 864	647	162	13 636	13 055	2 092	2 915	8 048	1 204	70	511
IV		3 711	16 730	12 040	3 618	100	8 321	2 755	609	4 081	13 019	12 483	1 420	2 935	8 128	1 248	78	459
17 *I*	P	578	13 767	12 613	4 111	89	8 413	3 344	633	521	13 189	12 644	2 230	2 627	7 786	1 439	63	483
II	P	-1 756	15 164	13 678	4 108	94	9 476	4 134	654	832	16 919	15 712	2 054	2 981	10 677	1 676	75	1 132
III	P	-1 093	13 030	12 174	3 892	86	8 196	3 296	687	170	14 123	13 512	1 917	2 622	8 973	1 678	94	517
IV	P	2 003	16 735	11 806	3 763	98	7 945	3 192	683	4 246	14 732	14 163	1 971	2 830	9 363	1 521	87	481
18 *I*	P	694	13 383	12 262	4 535	90	7 637	2 960	670	451	12 690	12 129	2 101	2 596	7 432	1 174	67	493
II	P	-1 001	15 287	13 857	4 570	101	9 187	3 975	777	653	16 288	14 985	3 131	3 053	8 802	1 375	124	1 179
III	P	-631	13 150	12 319	4 459	94	7 766	3 061	685	146	13 781	13 181	2 256	2 939	7 986	1 140	96	504
IV	P	3 640	17 258	12 090	4 507	102	7 481	2 850	709	4 459	13 617	13 050	2 194	3 004	7 852	1 207	89	478
19 *I*	P	676	13 656	12 489	4 781	111	7 596	2 911	676	491	12 979	12 398	2 468	2 603	7 327	1 143	91	490
II	P	-1 029	15 542	14 245	4 742	129	9 375	3 946	675	622	16 571	15 261	3 286	3 374	8 601	1 263	123	1 187
III	P	-89	13 239	12 387	4 656	110	7 621	2 914	695	157	13 328	12 705	1 653	2 984	8 068	1 172	105	518
IV	P	2 915	17 656	12 427	4 619	126	7 682	2 806	822	4 407	14 741	14 169	2 914	3 038	8 217	1 216	93	479
20 *I*	P	1 184	12 639	11 512	4 683	111	6 718	2 636	648	479	11 454	10 904	1 506	2 633	6 766	988	93	457

Véase la definición de las principales rúbricas en las notas al final del capítulo.

17. BALANZA DE PAGOS Y POSICIÓN DE INVERSIÓN INTERNACIONAL
A) Balanza de pagos

17.5a Cuenta corriente. Renta de la inversión Detalle por categoría funcional

Millones de euros

		Ingresos						Pagos				
		Total	Inversión directa	Inversión de cartera	Otra inversión	Reservas	Pro-memoria: Instrumentos de deuda	Total	Inversión directa	Inversión de cartera	Otra inversión	Pro-memoria: Instrumentos de deuda
		1=2+3+4+5	2	3	4	5	6	7=8+9+10	8	9	10	11
15		47 936	31 820	13 399	2 119	598	12 629	52 348	23 107	25 868	3 372	30 142
16		49 331	33 573	13 058	1 956	745	11 821	52 036	24 478	24 692	2 865	26 753
17	P	50 271	33 868	13 348	2 197	858	12 454	56 031	27 849	25 190	2 992	25 058
18	P	50 528	33 195	13 971	2 479	883	12 300	53 346	24 040	26 068	3 238	24 304
19	P	51 548	33 334	14 349	2 878	987	12 445	54 534	24 438	26 040	4 056	25 171
16 *II*		13 044	8 290	4 139	453	162	2 898	13 707	6 206	6 795	707	6 730
III		12 236	8 484	3 128	430	195	2 909	13 055	6 176	6 236	644	6 339
IV		12 040	8 507	2 824	488	221	3 098	12 483	6 143	5 645	695	6 628
17 *I*	P	12 613	8 745	2 968	680	220	3 249	12 644	6 534	5 357	753	5 999
II	P	13 678	8 619	4 327	516	216	3 113	15 712	7 265	7 698	749	6 693
III	P	12 174	8 342	3 101	524	208	3 059	13 512	7 116	5 652	744	5 996
IV	P	11 806	8 163	2 952	477	214	3 033	14 163	6 934	6 483	746	6 370
18 *I*	P	12 262	8 357	3 032	672	201	2 987	12 129	6 089	5 345	696	5 851
II	P	13 857	8 331	4 759	553	214	3 037	14 985	6 070	8 125	791	6 202
III	P	12 319	8 265	3 217	607	230	3 045	13 181	6 133	6 174	874	6 126
IV	P	12 090	8 242	2 964	647	237	3 231	13 050	5 749	6 425	876	6 125
19 *I*	P	12 489	8 316	3 053	877	243	3 068	12 398	6 131	5 092	1 174	6 178
II	P	14 245	8 363	4 973	664	245	3 181	15 261	6 185	8 067	1 010	6 764
III	P	12 387	8 206	3 266	665	250	3 041	12 705	6 122	5 645	938	5 940
IV	P	12 427	8 449	3 057	673	249	3 155	14 169	6 000	7 235	934	6 289
20 *I*	P	11 512	7 336	3 044	907	226	2 906	10 904	5 115	4 970	820	5 514

17. BALANZA DE PAGOS Y POSICIÓN DE INVERSIÓN INTERNACIONAL
A) Balanza de pagos

17.6 Cuentas corriente y de capital. Detalle de renta secundaria y cuenta de capital

Millones de euros

		Renta secundaria									Cuenta de capital			
		Saldo	Ingresos				Pagos				Saldo	Ingresos		Pagos
			Total	Administraciones Públicas		Resto de sectores	Total	Administraciones Públicas		Resto de sectores		Del cual		
				Del cual				Del cual				Total	Procedente de la UE	
				Total	Procedente de la UE			Total	Con destino a la UE					
		1=2-6	2=3+5	3	4	5	6=7+9	7	8	9	10=11-13	11	12	13
15		-10 693	13 704	2 390	543	11 313	24 396	10 829	9 476	13 567	6 975	7 827	7 004	852
16		-11 796	14 054	3 270	1 124	10 784	25 849	11 859	10 386	13 990	2 428	3 149	2 346	720
17	P	-10 231	15 523	3 808	1 288	11 715	25 754	9 830	8 492	15 924	2 843	3 631	2 507	789
18	P	-12 040	16 011	4 466	1 802	11 544	28 051	12 117	10 715	15 934	5 768	7 027	5 142	1 259
19	P	-12 683	16 092	4 011	1 463	12 081	28 775	12 070	10 605	16 704	4 072	5 380	3 671	1 308
16 *II*		-1 543	3 695	846	220	2 849	5 238	1 973	1 501	3 265	622	658	525	35
III		-3 208	3 235	851	219	2 385	6 444	2 878	2 435	3 566	268	582	325	313
IV		-2 638	4 083	929	503	3 154	6 721	3 021	2 696	3 701	1 054	1 285	1 138	231
17 *I*	P	-3 335	3 442	610	118	2 832	6 777	2 774	2 465	4 003	343	521	254	177
II	P	-2 316	3 945	825	155	3 120	6 261	2 476	2 156	3 784	602	658	517	56
III	P	-3 223	3 200	703	113	2 497	6 423	2 463	2 108	3 960	582	945	437	363
IV	P	-1 357	4 936	1 670	902	3 266	6 294	2 116	1 763	4 177	1 315	1 508	1 299	193
18 *I*	P	-3 327	3 971	840	253	3 131	7 298	3 489	3 307	3 809	490	862	518	372
II	P	-2 016	4 507	1 366	442	3 142	6 523	2 469	2 017	4 054	673	859	478	186
III	P	-3 450	3 304	948	261	2 356	6 754	2 797	2 566	3 957	891	1 298	615	407
IV	P	-3 247	4 228	1 313	846	2 916	7 475	3 362	2 826	4 113	3 715	4 009	3 531	294
19 *I*	P	-4 445	4 253	976	350	3 278	8 698	4 623	4 288	4 075	763	982	621	219
II	P	-2 170	3 941	1 090	195	2 851	6 111	2 132	1 812	3 980	738	1 016	648	278
III	P	-3 549	3 514	787	98	2 727	7 063	2 977	2 763	4 086	552	1 193	586	640
IV	P	-2 519	4 383	1 158	820	3 225	6 902	2 339	1 742	4 563	2 019	2 190	1 816	171
20 *I*	P	-4 271	3 632	639	108	2 993	7 904	3 909	3 623	3 995	679	764	412	84

Véase la definición de las principales rúbricas en las notas al final del capítulo.

17. BALANZA DE PAGOS Y POSICION DE INVERSION INTERNACIONAL
A) Balanza de pagos

17.6a. Cuenta corriente. Renta secundaria Remesas de trabajadores. Pagos. Principales países

Actualización marzo 2020

Millones de euros

	2016	2017	2018	2019	
TOTAL MUNDIAL	6 673	7 242	7 733	8 482	TOTAL WORLD
Colombia	760	828	909	1 111	Colombia
Ecuador	764	792	799	868	Ecuador
Marruecos	495	576	662	766	Morocco
República Dominicana	503	555	574	594	Dominican Republic
Bolivia	490	504	472	487	Bolivia
Senegal	297	346	404	467	Senegal
Honduras	211	271	350	445	Honduras
Rumanía	479	471	452	430	Romania

2020 March update

EUR millions

17.6a. Current account. Secondary income. Workers' remittances. Debits. Main countries

17. BALANCE OF PAYMENTS AND INTERNATIONAL INVESTMENT POSITION
A) Balance of payments

17. BALANZA DE PAGOS Y POSICIÓN DE INVERSIÓN INTERNACIONAL
A) Balanza de pagos

17.7 Cuenta financiera
Detalle por categoría funcional

Millones de euros

		Total	Inversión directa			Inversión de cartera incluido Banco de España			Otra inversión incluido Banco de España			Derivados financieros incluido Banco de España	Reservas
			Total	Activos	Pasivos	Total	Activos	Pasivos	Total	Activos	Pasivos		
		1=2+5+8+11+12	2=3-4	3	4	5=6-7	6	7	8=9-10	9	10	11	12
16		35 459	11 181	50 845	39 664	58 649	37 595	-21 055	-45 259	21 004	66 262	2 633	8 254
17	P	32 679	11 988	35 040	23 053	32 850	86 387	53 537	-23 269	34 812	58 081	7 444	3 667
18	P	31 286	-15 187	25 432	40 620	21 672	56 418	34 745	21 026	62 140	41 114	1 593	2 182
19	P	30 697	10 844	20 829	9 985	-49 998	37 564	87 563	77 731	75 804	-1 927	-8 554	674
19 *E-A*	P	1 105	-4 138	9 798	13 935	-21 967	4 842	26 810	27 930	18 803	-9 128	-1 021	301
20 *E-A*	A	-6 412	-1 508	9 766	11 273	10 569	20 661	10 092	-4 253	32 849	37 102	-10 521	-699
19 *Ene*	P	1 103	-3 842	1 018	4 860	1 365	-5 575	-6 940	3 801	-16 582	-20 383	-284	62
Feb	P	-4 381	-1 730	3 436	5 167	-13 810	4 631	18 441	11 466	3 035	-8 431	-362	55
Mar	P	3 914	2 440	5 200	2 760	-12 140	335	12 475	13 732	44 622	30 890	-251	133
Abr	P	469	-1 005	144	1 149	2 617	5 451	2 834	-1 069	-12 273	-11 204	-125	51
May	P	8 315	3 540	2 225	-1 315	853	4 695	3 842	4 056	5 690	1 635	-326	192
Jun	P	6 337	6 993	6 305	-688	-18 317	5 061	23 378	17 927	24 354	6 427	-413	147
Jul	P	2 800	327	-525	-852	2 195	2 287	92	1 885	-7 971	-9 856	-1 518	-88
Ago	P	5 030	2 003	3 649	1 646	-5 777	1 197	6 974	10 320	9 434	-886	-1 580	64
Sep	P	-4 306	-765	3 633	4 398	-16 570	740	17 310	14 626	1 459	-13 167	-1 750	154
Oct	P	3 145	1 896	1 654	-242	5 268	7 981	2 713	-3 888	-2 639	1 249	-0	-131
Nov	P	7 063	3 203	5 221	2 017	2 786	6 137	3 351	2 166	21 149	18 983	-1 200	108
Dic	P	1 208	-2 216	-11 131	-8 915	1 532	4 625	3 093	2 710	5 526	2 816	-746	-72
20 *Ene*	P	3 988	75	2 355	2 279	-8 664	8 759	17 423	14 782	5 806	-8 976	-1 963	-243
Feb	P	-3 586	386	1 945	1 559	-3 824	13 014	16 838	3 722	4 867	1 145	-2 618	-1 252
Mar	P	-2 807	3 536	6 626	3 089	4 225	-7 856	-12 081	-6 840	35 335	42 175	-2 972	-757
Abr	A	-4 006	-5 506	-1 159	4 346	18 832	6 744	-12 087	-15 917	-13 160	2 758	-2 969	1 554

Véase la definición de las principales rúbricas en las notas al final del capítulo.

17. BALANZA DE PAGOS Y POSICIÓN DE INVERSIÓN INTERNACIONAL
A) Balanza de pagos

17.8 Cuenta financiera
Variación neta de activos
Detalle por sector institucional

Millones de euros

		Inversión directa			Inversión de cartera					Otra inversión				
		Total	Otras instituciones financieras monetarias	Otros sectores residentes	Total	Banco de España	Otras instituciones financieras monetarias	Adminis-traciones Públicas	Otros sectores residentes	Total	Banco de España	Otras instituciones financieras monetarias	Adminis-traciones Públicas	Otros sectores residentes
		1=2+3	2	3	4=5 a 8	5	6	7	8	9=10 a 13	10	11	12	13
16		50 845	6 650	44 194	37 595	12 003	-1 836	106	27 322	21 004	14 252	6 344	-1 561	1 970
17	P	35 040	6 399	28 641	86 387	7 771	7 082	70	71 465	34 812	14 401	15 875	439	4 097
18	P	25 432	9 878	15 555	56 418	8 681	13 749	699	33 289	62 140	19 162	34 222	452	8 304
19	P	20 829	7 832	12 997	37 564	226	8 255	663	28 421	75 804	10 664	52 700	-285	12 725
19 *E-A*	P	9 798	2 183	7 615	4 842	-1 230	3 851	271	1 950	18 803	-1 921	20 025	-1 784	2 482
20 *E-A*	A	9 766	4 467	5 299	20 661	5 653	6 076	374	8 558	32 849	4 715	41 815	-2 724	-10 957
19 *Ene*	P	1 018	964	54	-5 575	-217	-4 562	57	-854	-16 582	-5 728	-9 299	-1 723	169
Feb	P	3 436	729	2 707	4 631	603	4 098	21	-90	3 035	662	2 602	-294	64
Mar	P	5 200	711	4 489	335	-1 407	1 405	199	138	44 622	1 238	39 979	376	3 029
Abr	P	144	-221	365	5 451	-210	2 910	-6	2 756	-12 273	1 907	-13 257	-143	-781
May	P	2 225	961	1 264	4 695	494	2 124	102	1 974	5 690	1 595	2 549	-366	1 913
Jun	P	6 305	3 263	3 042	5 061	75	2 859	130	1 997	24 354	435	23 261	100	558
Jul	P	-525	113	-638	2 287	19	-795	75	2 988	-7 971	2 288	-11 618	206	1 152
Ago	P	3 649	1 226	2 423	1 197	-38	-650	-5	1 890	9 434	1 982	10 649	-101	-3 096
Sep	P	3 633	1 552	2 081	740	-747	-3 725	98	5 114	1 459	2 153	-3 564	263	2 606
Oct	P	1 654	340	1 315	7 981	267	4 245	115	3 354	-2 639	1 790	-6 459	155	1 875
Nov	P	5 221	-1 977	7 197	6 137	779	1 310	-67	4 115	21 149	855	17 359	196	2 739
Dic	P	-11 131	171	-11 302	4 625	606	-964	-56	5 039	5 526	1 487	496	1 045	2 497
20 *Ene*	P	2 355	2 129	226	8 759	832	2 288	9	5 630	5 806	1 584	6 918	-1 083	-1 613
Feb	P	1 945	1 480	465	13 014	573	1 680	89	10 673	4 867	2 030	6 121	-975	-2 309
Mar	P	6 626	624	6 002	-7 856	1 155	-680	-24	-8 308	35 335	1 824	37 787	-289	-3 986
Abr	A	-1 159	234	-1 394	6 744	3 093	2 788	300	563	-13 160	-723	-9 010	-377	-3 050

Véase la definición de las principales rúbricas en las notas al final del capítulo.

17. BALANZA DE PAGOS Y POSICIÓN DE INVERSIÓN INTERNACIONAL
A) Balanza de pagos

17.9 Cuenta financiera. Inversión directa y de cartera
Variación neta de activos
IFM y Administraciones Públicas

Millones de euros

		Inversión directa	Inversión de cartera									
		IFM	Banco de España			Otras instituciones financieras monetarias					Administraciones Públicas	
		Total	Títulos de deuda (a)			Total	Participaciones de capital y en fondos de inversión	Títulos de deuda (a)			del cual:	
			Total	Largo plazo	Corto plazo			Total	Largo plazo	Corto plazo	Total	Títulos de deuda a largo plazo
		1	2=3+4	3	4	5=6+7	6	7=8+9	8	9	10	11
15		11 792	16 006	16 006	-	-1 263	1 800	-3 063	-2 544	-519	-3 049	-3 058
16		6 650	12 003	12 003	-	-1 836	-1 708	-128	1 394	-1 522	106	105
17	P	6 399	7 771	7 771	-	7 082	4 530	2 552	2 905	-353	70	71
18	P	9 878	8 681	8 681	-	13 749	452	13 297	11 950	1 347	699	696
19	P	7 832	226	-472	698	8 255	4 871	3 384	3 744	-360	663	647
16 *II*		453	2 835	2 835	-	-4 314	-2 173	-2 141	-1 289	-853	6	6
III		1 324	-298	-298	-	2 664	83	2 581	1 437	1 145	30	29
IV		1 439	3 925	3 925	-	-2 365	268	-2 632	51	-2 684	9	9
17 *I*	P	1 076	2 578	2 578	-	7 620	285	7 335	5 928	1 407	16	12
II	P	2 226	1 503	1 503	-	590	1 325	-734	-165	-569	75	82
III	P	2 108	677	677	-	-3 486	-536	-2 950	-3 052	102	1	0
IV	P	988	3 013	3 013	-	2 357	3 456	-1 098	194	-1 292	-22	-23
18 *I*	P	3 444	3 601	3 601	-	8 990	-759	9 749	8 233	1 516	197	186
II	P	1 605	2 998	2 998	-	-1 486	-74	-1 412	169	-1 580	89	88
III	P	3 346	1 566	1 566	-	5 135	-29	5 164	4 735	429	163	167
IV	P	1 482	516	516	-	1 109	1 314	-205	-1 187	982	249	255
19 *I*	P	2 404	-1 021	-1 420	399	941	2 090	-1 149	-2 251	1 102	277	273
II	P	4 003	359	60	299	7 893	218	7 675	6 623	1 052	227	223
III	P	2 891	-765	-765	-0	-5 169	1 086	-6 256	-5 233	-1 023	167	164
IV	P	-1 466	1 652	1 653	-0	4 591	1 477	3 114	4 605	-1 491	-8	-12
20 *I*	P	4 232	2 560	2 960	-400	3 288	165	3 123	1 610	1 514	74	70

Véase la definición de las principales rúbricas en las notas al final del capítulo.
a. Los títulos de deuda se clasifican como de corto plazo (menos de un año) y de largo plazo (un año o más).

17. BALANZA DE PAGOS Y POSICIÓN DE INVERSIÓN INTERNACIONAL
A) Balanza de pagos

17.10 Cuenta financiera. Inversión directa y de cartera
Variación neta de activos
Otros sectores residentes

Millones de euros

		Otros sectores residentes									
		Inversión directa				Inversión de cartera					
		Total	del cual: IFNM	Participaciones de capital	Instrumentos de deuda	Total	del cual: IFNM	Participaciones de capital y en fondos de inversión	Títulos de deuda (a)		
									Total	Largo plazo	Corto plazo
		1=3+4	2	3	4	5=7+8	6	7	8=9+10	9	10
15		38 896	1 194	27 711	11 186	68 153	56 679	47 655	20 498	21 420	-922
16		44 194	8 555	32 967	11 228	27 322	24 489	11 522	15 800	15 298	502
17	P	28 641	-3 105	37 382	-8 741	71 464	53 548	51 116	20 349	18 167	2 182
18	P	15 555	4 299	16 111	-556	33 289	30 294	14 842	18 447	14 737	3 710
19	P	12 997	752	-5 907	18 904	28 421	20 229	14 392	14 029	14 656	-627
16 *II*		18 746	3 198	13 334	5 412	10 605	10 111	5 146	5 459	5 314	145
III		9 647	4 802	8 694	952	7 057	5 570	2 379	4 678	4 654	25
IV		1 897	-4 580	156	1 740	8 636	7 128	4 476	4 160	3 638	522
17 *I*	P	13 820	1 760	10 211	3 609	23 158	17 276	15 597	7 561	5 992	1 569
II	P	5 105	848	-20	5 125	23 198	17 988	15 230	7 968	6 609	1 359
III	P	11 231	1 632	7 085	4 146	13 421	11 476	9 133	4 288	3 460	828
IV	P	-1 514	-7 345	20 107	-21 621	11 688	6 809	11 156	532	2 107	-1 574
18 *I*	P	6 249	784	5 672	577	13 820	11 116	11 120	2 700	3 670	-970
II	P	5 248	1 709	5 787	-539	10 170	8 554	1 597	8 573	7 452	1 121
III	P	7 914	1 206	9 691	-1 777	11 604	10 840	5 506	6 098	3 845	2 253
IV	P	-3 856	600	-5 039	1 183	-2 305	-216	-3 381	1 076	-230	1 307
19 *I*	P	7 250	1 432	3 717	3 532	-806	83	-1 220	414	257	156
II	P	4 671	22	40	4 631	6 728	4 034	3 155	3 572	3 680	-108
III	P	3 867	1 247	4 402	-535	9 991	7 299	2 682	7 309	7 657	-348
IV	P	-2 790	-1 948	-14 066	11 276	12 508	8 813	9 775	2 733	3 061	-328
20 *I*	P	6 693	1 285	9 844	-3 151	7 995	3 648	2 619	5 376	5 096	280

Véase la definición de las principales rúbricas en las notas al final del capítulo.
a. Los títulos de deuda se clasifican como de corto plazo (menos de un año) y de largo plazo (un año o más).

17. BALANZA DE PAGOS Y POSICIÓN DE INVERSIÓN INTERNACIONAL
A) Balanza de pagos

17.11 Cuenta financiera. Otra inversión
Variación neta de activos
Detalle por sector institucional

Millones de euros

		Total	Administraciones Públicas				Otros sectores residentes					Instituciones financieras monetarias					
			Total	Préstamos	Efectivo y depósitos	Otros activos financieros (a)	Total	del cual: IFNM	Préstamos	Efectivo y depósitos	Otros activos financieros (a)	Total	Banco de España	Otras instituciones financieras y monetarias: Total	Préstamos	Efectivo y depósitos	Otros activos financieros (a)
		1=2+6+11	2=3a5	3	4	5	6=8a10	7	8	9	10	11=12+13	12	13=14a16	14	15	16
15		15 999	-1 024	-1 308	-1	285	-6 261	-2 787	703	-4 304	-2 660	23 284	13 276	10 008	3 518	6 570	-79
16		21 004	-1 561	-34	0	-1 528	1 970	-563	-289	-462	2 721	20 595	14 252	6 344	9 183	-5 492	2 652
17	P	34 812	439	-410	-0	849	4 097	1 292	469	-216	3 844	30 276	14 401	15 875	9 222	6 284	369
18	P	62 140	452	-119	1	570	8 304	575	369	3 624	4 311	53 384	19 162	34 222	8 475	23 557	2 191
19	P	75 804	-285	-239	22	-68	12 725	1 964	-233	7 284	5 675	63 364	10 664	52 700	18 487	30 386	3 826
16 *II*		16 592	-794	-70	-0	-724	572	1 163	-378	792	158	16 813	3 398	13 416	4 292	4 755	4 368
III		375	11	-88	-0	99	1 122	747	-31	2 307	-1 154	-758	5 902	-6 660	814	-7 073	-401
IV		3 243	1 109	184	0	924	1 563	-2 176	208	-3 715	5 070	572	2 716	-2 145	5 079	-3 901	-3 323
17 *I*	P	13 827	-1 216	-268	-0	-948	440	612	-164	1 826	-1 222	14 602	3 310	11 293	3 384	7 425	484
II	P	-2 014	-741	-74	0	-667	-1 331	-556	-61	-1 613	343	59	3 568	-3 509	2 246	-5 385	-370
III	P	1 894	32	-43	-0	75	-442	35	608	-747	-303	2 304	4 058	-1 755	2 542	-4 241	-56
IV	P	21 105	2 364	-26	0	2 390	5 429	1 201	87	317	5 026	13 312	3 465	9 846	1 051	8 484	311
18 *I*	P	9 349	-2 233	67	0	-2 301	-59	-1 317	-124	272	-206	11 641	2 871	8 769	251	9 152	-634
II	P	21 068	382	-64	-0	446	4 218	3 190	89	2 455	1 673	16 468	5 783	10 686	3 578	3 296	3 812
III	P	11 868	-669	-83	0	-586	-1 490	-2 245	124	-109	-1 505	14 027	6 329	7 698	1 197	6 277	224
IV	P	19 856	2 972	-39	1	3 010	5 636	947	281	1 007	4 348	11 248	4 179	7 069	3 448	4 832	-1 211
19 *I*	P	31 076	-1 641	-10	-0	-1 631	3 263	-667	-70	3 499	-166	29 454	-3 828	33 282	2 840	25 119	5 322
II	P	17 771	-409	-184	-0	-226	1 691	2 659	119	857	714	16 490	3 937	12 553	2 301	7 243	3 009
III	P	2 921	369	199	13	156	662	297	-58	1 613	-893	1 891	6 423	-4 532	1 284	-7 726	1 910
IV	P	24 036	1 397	-245	9	1 632	7 110	-325	-224	1 315	6 020	15 529	4 132	11 397	12 062	5 750	-6 415
20 *I*	P	46 009	-2 348	-36	-3	-2 309	-7 908	1 104	-98	-176	-7 633	56 264	5 439	50 825	4 083	42 229	4 514

a. Se incluyen dentro de los otros activos y pasivos financieros otras participaciones en el capital que no adoptan la forma de valores y no se incluyen en la inversión de cartera (este es el caso de algunas participaciones en organizaciones internacionales), créditos y anticipos comerciales, otras cuentas pendientes de cobro/pago, los seguros, planes de pensiones y sistemas de garantías normalizadas y las asignaciones de derechos especiales de giro.

17. BALANZA DE PAGOS Y POSICIÓN DE INVERSIÓN INTERNACIONAL
A) Balanza de pagos

17.12 Cuenta financiera
Variación neta de pasivos
Detalle por sector institucional

Millones de euros

		Inversión directa			Inversión de cartera				Otra inversión				
		Total	Otras instituciones financieras monetarias	Otros sectores residentes	Total	Otras instituciones financieras monetarias	Administraciones Públicas	Otros sectores residentes	Total	Banco de España	Otras instituciones financieras monetarias	Administraciones Públicas	Otros sectores residentes
		1=2+3	2	3	4=5+6+7	5	6	7	8=9 a 12	9	10	11	12
16		39 664	1 889	37 775	-21 055	-13 428	537	-8 164	66 262	88 601	-18 616	-2 068	-1 654
17	P	23 053	-524	23 576	53 537	29 593	29 578	-5 634	58 081	58 434	2 208	-4 784	2 222
18	P	40 620	3 876	36 744	34 745	5 461	42 315	-13 031	41 114	44 284	-15 847	-9 157	21 834
19	P	9 985	-3 068	13 053	87 563	18 960	58 196	10 408	-1 927	-3 272	1 275	-1 356	1 425
19 *E-A*	P	13 935	2 029	11 906	26 810	3 051	10 156	13 603	-9 128	-3 322	-4 254	-160	-1 392
20 *E-A*	A	11 273	6 216	5 057	10 092	2 286	14 295	-6 489	37 102	43 181	2 328	-1 193	-7 214
19 *Ene*	P	4 860	589	4 271	-6 940	-6 336	-582	-23	-20 383	-8 685	-9 265	-1 013	-1 421
Feb	P	5 167	796	4 370	18 441	6 812	5 873	5 756	-8 431	-2 371	-6 787	388	340
Mar	P	2 760	519	2 240	12 475	1 438	6 914	4 123	30 890	4 688	23 479	240	2 483
Abr	P	1 149	124	1 025	2 834	1 137	-2 050	3 747	-11 204	3 046	-11 681	225	-2 794
May	P	-1 315	755	-2 070	3 842	-2 119	10 288	-4 327	1 635	3 237	-2 555	-102	1 054
Jun	P	-688	-813	125	23 378	3 438	20 242	-302	6 427	2 401	4 523	-70	-427
Jul	P	-852	-569	-283	92	4 132	-2 293	-1 747	-9 856	1 636	-12 200	464	244
Ago	P	1 646	496	1 150	6 974	-1 374	7 232	1 116	-886	-4 027	5 385	305	-2 548
Sep	P	4 398	239	4 160	17 310	5 251	10 401	1 659	-13 167	-15 263	-438	739	1 795
Oct	P	-242	-238	-3	2 713	4 335	-1 865	243	1 249	-3 587	3 361	-38	1 514
Nov	P	2 017	-1 793	3 811	3 351	2 065	2 908	-1 622	18 983	4 948	9 230	4 211	593
Dic	P	-8 915	-3 173	-5 742	3 093	181	1 126	1 786	2 816	10 706	-1 778	-6 706	593
20 *Ene*	P	2 279	1 613	666	17 423	6 211	13 710	-2 498	-8 976	-747	-6 183	144	-2 190
Feb	P	1 559	1 048	511	16 838	3 606	8 627	4 605	1 145	-11 804	14 616	-1 605	-62
Mar	P	3 089	3 587	-498	-12 081	-4 707	87	-7 461	42 175	31 549	10 314	313	-1
Abr	A	4 346	-32	4 378	-12 087	-2 824	-8 128	-1 135	2 758	24 183	-16 419	-45	-4 961

Véase la definición de las principales rúbricas en las notas al final del capítulo.

17. BALANZA DE PAGOS Y POSICIÓN DE INVERSIÓN INTERNACIONAL
A) Balanza de pagos

17.13 Cuenta financiera. Inversión directa y de cartera
Variación neta de pasivos
IFM y Administraciones Públicas

Millones de euros

		Instituciones financieras monetarias						Administraciones Públicas		
		Inversión directa	Inversión de cartera					Inversión de cartera		
		Total	Total	Participaciones de capital y en fondos de inversión	Títulos de deuda (a)			Títulos de deuda (a)		
					Total	Largo plazo	Corto plazo	Total	Largo plazo	Corto plazo
		1	2=3+4	3	4=5+6	5	6	7=8+9	8	9
15		-712	7 030	10 282	-3 251	-5 161	1 910	64 109	59 150	4 960
16		1 889	-13 428	-877	-12 551	-13 632	1 081	538	-1 070	1 609
17	P	-524	29 593	9 585	20 008	18 004	2 004	29 578	29 407	171
18	P	3 876	5 461	-4 700	10 161	8 401	1 760	42 315	50 638	-8 323
19	P	-3 068	18 960	1 945	17 015	17 080	-66	58 196	62 485	-4 289
16 *II*		-40	-5 743	-1 653	-4 090	-5 268	1 178	-858	-2 142	1 284
III		1 309	-234	236	-470	-337	-133	-932	-733	-199
IV		587	-901	1 455	-2 355	-1 709	-646	3 524	-2 516	6 041
17 *I*	P	2 226	-4 166	107	-4 274	-3 548	-726	3 221	4 361	-1 140
II	P	-892	8 862	2 367	6 495	6 864	-369	13 812	14 905	-1 093
III	P	-155	15 417	6 584	8 833	5 254	3 580	-5 002	1 049	-6 051
IV	P	-1 703	9 481	527	8 953	9 435	-481	17 546	9 092	8 454
18 *I*	P	2 141	4 041	-905	4 946	910	4 036	14 492	19 683	-5 191
II	P	1 067	-2 363	-2 733	370	3 587	-3 217	7 664	11 238	-3 574
III	P	695	1 867	-180	2 047	2 452	-405	13 123	13 125	-3
IV	P	-27	1 916	-882	2 798	1 452	1 347	7 037	6 592	445
19 *I*	P	1 904	1 914	600	1 315	2 697	-1 382	12 206	15 639	-3 434
II	P	66	2 456	526	1 930	1 014	916	28 480	32 459	-3 979
III	P	166	8 009	670	7 339	7 979	-640	15 340	15 472	-132
IV	P	-5 204	6 580	150	6 431	5 390	1 041	2 170	-1 086	3 256
20 *I*	P	6 248	5 111	-271	5 382	2 876	2 506	22 423	20 929	1 494

Véase la definición de las principales rúbricas en las notas al final del capítulo.
a. Los títulos de deuda se clasifican como de corto plazo (menos de un año) y de largo plazo (un año o más).

17. BALANZA DE PAGOS Y POSICIÓN DE INVERSIÓN INTERNACIONAL
A) Balanza de pagos

17.14 Cuenta financiera. Inversión directa y de cartera
Variación neta de pasivos
Otros sectores residentes

Millones de euros

		Otros sectores residentes								
		Inversión directa				Inversión de cartera				
		Total	del cual: IFNM	Participaciones de capital	Instrumentos de deuda	Total	del cual: IFNM	Participaciones de capital y en fondos de inversión	Títulos de deuda (a) Largo plazo	Títulos de deuda (a) Corto plazo
		1=3+4	2	3	4	5=7+8+9	6	7	8	9
15		21 326	-323	19 871	1 455	-2 135	-17 002	16 681	-19 647	832
16		37 775	2 830	37 437	338	-8 164	-10 046	1 993	-11 184	1 027
17	P	23 576	-5 976	18 227	5 349	-5 634	-17 442	5 988	-7 803	-3 819
18	P	36 744	1 087	38 940	-2 196	-13 031	-6 619	-8 429	-5 382	780
19	P	13 053	174	14 902	-1 849	10 408	-5 187	8 449	-1 605	3 564
16 *II*		13 056	360	9 946	3 109	1 846	-4 017	4 167	538	-2 859
III		13 395	2 606	8 668	4 726	-924	-2 781	1 828	-2 517	-236
IV		538	-4 101	9 529	-8 991	-367	-2 297	264	-1 329	698
17 *I*	P	16 136	457	7 073	9 063	247	-4 285	568	706	-1 027
II	P	1 944	767	-3 265	5 209	4 889	-391	4 542	152	195
III	P	5 933	1 770	5 457	476	-5 114	-5 116	564	-5 567	-111
IV	P	-436	-8 970	8 963	-9 399	-5 656	-7 649	314	-3 095	-2 875
18 *I*	P	11 377	1 199	10 533	844	405	20	694	-444	155
II	P	23 669	-576	20 984	2 686	-12 837	-3 411	-8 979	-4 400	543
III	P	12 593	2 054	10 108	2 485	602	-2 468	-549	767	385
IV	P	-10 896	-1 590	-2 685	-8 211	-1 202	-760	404	-1 304	-303
19 *I*	P	10 881	546	10 323	559	9 856	-463	4 452	3 403	2 001
II	P	-920	-2 148	1 808	-2 728	-882	-2 289	2 210	-3 651	559
III	P	5 026	858	-210	5 236	1 028	-2 505	-881	-113	2 021
IV	P	-1 935	918	2 981	-4 916	406	70	2 667	-1 244	-1 017
20 *I*	P	679	-2 830	219	460	-5 354	-1 507	-1 400	-3 570	-384

Véase la definición de las principales rúbricas en las notas al final del capítulo.
a. Los títulos de deuda se clasifican como de corto plazo (menos de un año) y de largo plazo (un año o más).

17. BALANZA DE PAGOS Y POSICIÓN DE INVERSIÓN INTERNACIONAL
A) Balanza de pagos

17.15 Cuenta financiera. Otra inversión
Variación neta de pasivos
Detalle por sector institucional

Millones de euros

		Total	Administraciones Públicas			Otros sectores residentes				Instituciones financieras monetarias				
			Total	Préstamos	Otros pasivos financieros (a)	Total	del cual: IFNM	Préstamos	Otros pasivos financieros (a)	Total	Banco de España	Otras instituciones financieras: Total	Otras instituciones financieras: Depósitos	Otras instituciones financieras: Otros pasivos financieros (a)
		1=2+5+9	2=3+4	3	4	5=7+8	6	7	8	9=10+11	10	11=12+13	12	13
15		37 030	-8 967	-8 908	-58	-3 193	362	-2 440	-754	49 190	75 052	-25 862	-24 440	-1 422
16		66 262	-2 068	-2 833	764	-1 654	-556	-4 938	3 284	69 984	88 601	-18 616	-18 776	160
17	P	58 081	-4 784	-4 071	-713	2 222	4	-1 800	4 022	60 643	58 434	2 208	527	1 681
18	P	41 114	-9 157	-9 102	-54	21 834	8 258	15 626	6 208	28 437	44 284	-15 847	-16 056	209
19	P	-1 927	-1 356	-1 353	-3	1 425	-584	-2 287	3 712	-1 996	-3 272	1 275	1 165	111
16 *II*		30 989	-723	-744	21	-1 730	-386	-3 062	1 333	33 441	44 161	-10 720	-10 525	-195
III		2 894	-63	-83	21	-1 212	-831	-618	-595	4 169	17 762	-13 592	-14 008	416
IV		502	-1 072	-1 774	702	575	-153	-1 441	2 016	999	11 426	-10 427	-9 914	-512
17 *I*	P	47 349	-1 809	-1 037	-772	3 098	2 848	-436	3 534	46 060	49 431	-3 371	-3 879	508
II	P	-3 213	-194	-191	-3	-1 295	313	-36	-1 259	-1 724	-259	-1 465	-2 371	906
III	P	4 210	-0	2	-3	-2 299	-2 923	-1 810	-489	6 510	5 760	750	-940	1 690
IV	P	9 735	-2 780	-2 845	65	2 718	-234	483	2 235	9 797	3 502	6 294	7 718	-1 423
18 *I*	P	15 649	-3 331	-3 275	-56	11 133	10 021	7 605	3 528	7 847	10 435	-2 588	-2 707	119
II	P	15 019	-3 587	-3 586	-1	4 689	1 745	1 892	2 797	13 916	23 202	-9 285	-9 112	-174
III	P	682	682	679	2	-3 793	-1 419	-2 821	-973	3 794	937	2 857	-701	3 558
IV	P	9 765	-2 920	-2 921	1	9 805	-2 089	8 950	855	2 879	9 710	-6 831	-3 536	-3 295
19 *I*	P	2 076	-385	-383	-2	1 402	-318	-822	2 225	1 059	-6 368	7 427	7 875	-447
II	P	-3 142	53	58	-5	-2 167	1 294	-3 581	1 414	-1 029	8 684	-9 713	-9 605	-108
III	P	-23 909	1 508	1 510	-2	-510	-698	303	-812	-24 907	-17 655	-7 253	-8 448	1 196
IV	P	23 047	-2 533	-2 538	6	2 699	-861	1 814	885	22 880	12 067	10 813	11 343	-530
20 *I*	P	34 344	-1 148	-1 152	4	-2 253	443	1 024	-3 277	37 745	18 998	18 748	19 824	-1 076

a. Se incluyen dentro de los otros activos y pasivos financieros otras participaciones en el capital que no adoptan la forma de valores y no se incluyen en la inversión de cartera (este es el caso de algunas participaciones en organizaciones internacionales), créditos y anticipos comerciales, otras cuentas pendientes de cobro/pago, los seguros, planes de pensiones y sistemas de garantías normalizadas y las asignaciones de derechos especiales de giro.

17.16 Cuenta financiera por sector institucional y categoría funcional
Detalle por zonas económicas y geográficas (a) (b)

Datos referidos a 2019. Actualización marzo 2020 — *Millones de euros*

	Instituciones financieras monetarias			Administraciones Públicas		Otros sectores residentes			
	Inversión directa	Inversión de cartera (c)	Otra inversión	Inversión de cartera (c)	Otra inversión	Inversión directa		Inversión de cartera (c)	Otra inversión
						Total	Del cual: ETVE (d)		
	1	2	3	4	5	6	7	8	9
VARIACIÓN NETA DE ACTIVOS									
TOTAL MUNDIAL	7 882	8 432	63 386	663	-222	18 940	779	27 929	12 065
Europa	5 258	7 020	51 054	428	...	4 326	...	19 235	9 433
UE-27	2 857	3 547	48 047	365	8	10 819	-856	22 897	7 867
Zona del euro	...	1 900	46 834	342	...	12 133	-833	22 196	7 342
Alemania	333	1 486	3 733	...	1	1 316	...	818	679
Bélgica	...	285	-1 010	...	...	1 161	...	-312	361
Países Bajos	...	1 540	642	...	...	2 833	-70	1 518	1 697
Francia	530	69	23 712	315	...	2 145	...	-2 648	2 724
Italia	764	994	4 161	-105	...	-1 173	...	1 930	346
Portugal	595	-2 951	2 676	...	-257	1 423	...	354	195
Resto zona del euro	-253	477	12 920	123	251	4 428	-999	20 536	1 341
Resto UE-27	...	1 648	1 213	...	13	-1 314	...	701	525
Resto de Europa	...	3 472	3 007	63	...	-6 493	890	-3 663	1 567
Reino Unido	1 290	3 256	2 719	...	...	-5 341	...	-3 504	1 476
América	2 606	-2 188	6 797	192	...	12 697	737	6 061	1 992
América del norte y central	...	...	6 343	192	...	6 724	283	6 416	1 703
América del sur	...	...	455	...	...	5 974	454	-355	290
África	...	...	-285	...	-81	661	...	121	117
Asia	...	3 177	5 573	...	-69	691	...	1 106	212
Oceanía	...	...	162	...	...	602	...	806	...
OCDE	7 942	8 142	47 638	637	...	14 648	169	27 337	10 627
OPEP	...	...	354	...	...	934	...	...	...
NICs	-58	...	5 294	...	...	-90	-	31	352
ASEAN	...	...	1 145	...	...	-333	...	182	...
VARIACIÓN NETA DE PASIVOS									
TOTAL MUNDIAL	-2 998	17 025	-4 362	59 124	-1 356	19 343	257	11 055	-109
Europa	-3 068	6 257	-1 418	36 135	-1 355	21 921	710	4 490	-401
UE-27	-3 072	4 921	7 344	36 993	-1 216	22 075	-332	2 590	1 473
Zona del euro	...	4 960	9 808	37 080	-706	20 644	-332	2 652	1 054
Alemania	822	-253	9 498	1 868	-720	2 711	...	-407	130
Bélgica	...	2 027	1 954	13 706	...	1 541	...	-2 232	206
Países Bajos	-2 063	-70	...	1 209	...	670	...	-325	67
Francia	-709	289	2 792	-129	-363	-1 623	...	-2 497	-346
Italia	...	...	-394	449	188	1 651	...	247	299
Portugal	-675	...	-380	860	...	4 090	...	64	74
Resto zona del euro	...	3 037	-3 684	19 117	190	11 604	...	7 803	624
Resto UE-27	...	...	-2 464	-87	-510	1 431	...	-62	419
Resto de Europa	...	1 336	-8 762	-857	-138	-154	...	1 900	-1 874
Reino Unido	...	1 475	-9 046	-877	-138	-641	...	2 714	-2 234
América	...	-903	-1 306	1 016	...	-1 027	-454	-280	-186
América del norte y central	...	-901	743	1 017	...	-1 952	...	-275	-289
América del sur	...	...	-2 049	...	...	925	...	...	103
África	...	...	972	...	...	...	...	63	97
Asia	...	...	-4 692	...	...	-1 956	...	-784	168
Oceanía	...	91	394	...	...	178	...	...	-310
OCDE	-3 052	5 459	6 191	37 137	-950	21 599	244	4 098	-1 818
OPEP	...	...	-280	...	...	-1 810	...	-142	60
NICs	...	...	-669	...	...	-169	...	-654	...
ASEAN	...	...	...	...	...	-317	...	-721	...

...: Cantidad inferior al umbral de depuración o con número insuficiente de observaciones del fenómeno considerado.
- : Cantidad igual a cero.
a. La composición de las zonas económicas se detalla en las notas al final del capítulo.
b. La diferencia entre los importes asignados al total mundial y la suma de las zonas geográficas corresponde a información que ha quedado indeterminada geográficamente y a las cantidades de organismos internacionales distintos de los de la Unión Europea.
c. En el caso de la inversión de cartera, el desglose geográfico de los pasivos se realiza basándose en la información disponible, la cual corresponde al país de la primera contrapartida no residente y que no tiene por qué coincidir con la del tenedor final de los títulos.
d. ETVE: Empresas de Tenencias de Valores Extranjeros. Esta rúbrica incluye también otras empresas holding que, no siendo estrictamente ETVE, se han establecido en España con la finalidad principal de canalizar inversiones directas.

17. BALANZA DE PAGOS Y POSICIÓN DE INVERSIÓN INTERNACIONAL — 17.21 Resumen
B) Posición de inversión internacional

Saldos a fin de periodo — *mm de euros*

		PII neta	Total excepto Banco de España											Banco de España			
			Posición neta excepto Banco de España	Inversión directa			Inversión de cartera			Otra inversión			Derivados financie-ros. Posición neta	Posición neta Banco de España	Reservas	Posición neta frente al Euro-sistema	Otros
				Posición neta	Activos	Pasivos	Posición neta	Activos	Pasivos	Posición neta	Activos	Pasivos					
		1=2+13	2=3+6+9+12	3=4-5	4	5	6=7-8	7	8	9=10-11	10	11	12	13=14 to 16	14	15	16
12		-917	-698	-23	548	571	-497	293	790	-182	396	579	5	-219	38	-298	41
13		-947	-847	-52	537	589	-588	314	902	-212	344	556	5	-100	34	-162	28
14		-990	-923	-60	560	620	-629	382	1 011	-229	344	573	-4	-68	41	-114	5
15		-958	-852	-45	614	659	-615	441	1 056	-189	351	539	-4	-106	50	-165	10
16 *I*		-975	-862	-52	621	672	-589	433	1 022	-211	342	553	-10	-112	49	-175	14
II		-953	-808	-42	645	687	-573	438	1 011	-184	356	540	-10	-145	54	-213	13
III		-975	-823	-61	644	705	-579	453	1 032	-174	350	525	-9	-152	59	-219	8
IV	P	-953	-795	-52	658	710	-574	464	1 038	-163	353	516	-6	-158	60	-225	7
17 *I*	P	-982	-781	-56	677	733	-567	499	1 066	-151	363	514	-7	-201	60	-268	7
II	P	-1 012	-813	-77	663	740	-574	519	1 093	-155	352	507	-6	-199	57	-261	5
III	P	-1 003	-802	-71	667	738	-567	532	1 098	-156	347	503	-8	-201	56	-259	2
IV	P	-994	-797	-81	658	740	-564	545	1 109	-145	364	509	-7	-196	58	-256	2
18 *I*	P	-1 009	-807	-97	658	756	-557	565	1 122	-145	369	513	-8	-201	57	-261	2
II	P	-1 006	-791	-130	652	782	-533	572	1 105	-120	387	508	-8	-214	59	-273	-1
III	P	-994	-785	-140	658	798	-523	587	1 110	-115	393	508	-7	-209	59	-265	-3
IV	P	-964	-754	-133	667	800	-515	565	1 081	-98	414	511	-8	-210	62	-266	-6
19 *I*	P	-965	-759	-132	687	819	-546	588	1 134	-71	450	520	-10	-206	64	-269	-1
II	P	-957	-749	-126	693	819	-565	609	1 175	-45	462	507	-12	-208	65	-271	-2
III	P	-958	-777	-136	699	836	-587	626	1 213	-41	461	502	-13	-180	68	-241	-8
IV	P	-926	-736	-130	702	831	-568	648	1 216	-33	479	512	-5	-190	67	-245	-11
20 *I*	P	-886	-686	-157	675	832	-526	595	1 121	-7	521	528	4	-200	68	-256	-12

Véase la definición de las principales rúbricas en las notas al final del capítulo.

17. BALANZA DE PAGOS Y POSICIÓN DE INVERSIÓN INTERNACIONAL — 17.21a Estado integrado de la PII. Posición neta
B) Posición de Inversión Internacional

Actualización marzo 2020 — *mm de euros*

	Saldos a fin de periodo		Variación de los saldos						
					Por otros flujos				
						Por revalorización			
POSICIÓN NETA (ACTIVOS - PASIVOS)	Diciembre 2018	Diciembre 2019	Total	Por transacciones	Total	Total	Por cambio en precio	Por variación en tipo de cambio	Por otras variaciones en volumen (a)
TOTAL	-964	-922	43	34	9	7	4	4	2
Banco de España	-210	-190	20	15	6	6	4	1	0
Inversión de cartera	73	75	2	0	1	1	1	0	-
Otra inversión	-345	-331	14	14	-0	-0	-	-0	0
Derivados financieros	0	0	-0	-0	-0	-0	-0	-	-
Reservas	62	67	5	1	4	4	3	1	-
Total excluido el Banco de España	-754	-732	22	19	3	2	-1	2	2
Inversión directa	-133	-129	4	10	-6	-8	-8	1	1
Participaciones en el capital	-29	-47	-18	-10	-7	-8	-8	1	0
Instrumentos de deuda	-104	-82	...	21	...	...	...	...	1
Inversión de cartera	-515	-567	-52	-50	-1	-2	-3	1	0
Participaciones en el capital y en fondos de inversión	7	24	17	8	9	9	8	2	0
Otras IFM	-60	-53	7	3	4	4	4	0	-
IFNM	144	169	25	6	19	19	18	1	-0
Sociedades no financieras y hogares ISFLSH	-77	-91	-14	-1	-13	-14	-14	0	0
Títulos de deuda	-522	-591	-69	-58	-11	-11	-11	-0	0
Otras IFM	-87	-101	-14	-12	-2	-2	-2	-0	-
Administraciones Públicas	-508	-573	-64	-58	-6	-11	-11	-0	5
IFNM	134	154	20	20	-0	5	5	0	-5
Sociedades no financieras y hogares ISFLSH	-61	-71	-10	-8	-2	-2	-2	-0	0
Otra inversión	-98	-31	67	67	0	0	-0	0	-0
Derivados financieros (b)	-8	-5	3	-8	11	11	11	-	0

Actualización marzo 2020

mm de euros

	Saldos a fin de periodo		Variación de los saldos						
					Por otros flujos				
						Por revalorización			
	Diciembre 2018	Diciembre 2019	Total	Por transacciones	Total	Total	Por cambio en precio	Por variación en tipo de cambio	Por otras variaciones en volumen (a)
ACTIVOS									
TOTAL (b)	1 918	2 118	200	140	61	63	56	7	-3
Banco de España	273	290	17	12	6	6	4	1	0
Inversión de cartera	73	75	2	0	1	1	1	-	-
Otra inversión	138	149	11	11	0	-	-	-	0
Reservas	62	67	5	1	4	4	3	1	-
Total excluido el Banco de España	1 645	1 828	183	128	55	58	52	6	-3
Inversión directa	667	702	36	27	9	11	10	1	-2
Participaciones en el capital	541	559	18	9	9	11	10	1	-1
Instrumentos de deuda	125	143	18	18	-1	1	...	1	-1
Inversión de cartera	565	647	82	37	45	45	42	3	0
Participaciones en el capital y en fondos de inversión	289	345	57	19	38	38	36	2	0
Otras IFM	10	17	7	5	2	2	2	0	-
IFNM	159	187	28	7	22	22	20	1	-0
Sociedades no financieras y hogares ISFLSH	119	141	22	7	15	15	14	0	0
Títulos de deuda	277	302	25	18	7	7	6	1	-0
Otras IFM	86	89	4	3	0	0	-0	1	-
Administraciones Públicas	2	7	6	1	5	-0	-0	0	5
IFNM	177	192	14	14	1	6	6	0	-5
Sociedades no financieras y hogares ISFLSH	12	13	1	0	1	1	1	0	0
Otra inversión	414	479	66	65	1	2	-0	2	-1
PASIVOS									
TOTAL (b)	2 875	3 035	160	98	62	67	63	3	-4
Banco de España	483	480	-3	-3	0	0	-	0	-0
Otra inversión	483	480	-3	-3	0	0	-	0	-0
Total excluido el Banco de España	2 392	2 555	163	101	62	67	63	3	-4
Inversión directa	800	831	31	16	15	19	18	1	-4
Participaciones en el capital	570	606	36	19	17	18	18	0	-2
Instrumentos de deuda	230	225	-4	-3	-2	1	...	1	-2
Inversión de cartera	1 081	1 214	134	87	46	46	45	1	-0
Participaciones en el capital y en fondos de inversión	282	321	40	11	29	29	29	-0	-0
Otras IFM	70	70	-0	2	-2	-2	-2	-	-
IFNM	15	19	3	1	2	2	2	0	-0
Sociedades no financieras y hogares ISFLSH	196	232	36	8	28	28	28	-0	-0
Títulos de deuda	799	893	94	76	18	18	17	1	-0
Otras IFM	173	191	18	15	3	3	2	1	-
Administraciones Públicas	510	580	70	59	11	11	11	0	-
IFNM	43	38	-5	-7	1	1	1	0	-0
Sociedades no financieras y hogares ISFLSH	73	84	12	8	3	3	3	0	-
Otra inversión	511	510	-2	-3	1	1	0	1	-0
Promemoria:									
Deuda externa bruta	2 023	2 108	85	68	17	20	17	3	-3

...: Cantidad inferior al umbral de depuración o con número insuficiente de observaciones del fenómeno considerado.

- : Cantidad igual a cero.

a. Los otros cambios en volumen (que comprenden, entre otros, condonaciones, cancelaciones unilaterales de préstamos o reclasificaciones) pueden incorporar, además, discrepancias estadísticas entre la posición de inversión internacional y la cuenta financiera de la balanza de pagos.

b. No incluye derivados financieros.

17. BALANZA DE PAGOS Y POSICIÓN DE INVERSIÓN INTERNACIONAL — 17.21c Detalle por sector institucional
B) Posición de inversión internacional

Saldos a fin de periodo — *mm de euros*

		Banco de España			Total excepto Banco de España														
								Otras IFM			Administraciones Públicas			Otros sectores residentes					
		Posición neta	Activos	Pasivos	Posición neta	Activos	Pasivos	Posición neta	Activos	Pasivos	Posición neta	Activos	Pasivos	Posición neta		Activos		Pasivos	
														Total	del cual: IFNM	Total	del cual: IFNM	Total	del cual: IFNM
		1=2-3	2	3	4=5-6	5=8+11+15	6=9+12+17	7=8-9	8	9	10=11-12	11	12	13=15-17	14	15	16	17	18
12		-219	121	341	-698	1 395	2 092	-141	580	721	-285	47	332	-271	-5	768	208	1 039	213
13		-100	120	220	-847	1 300	2 148	-190	458	648	-360	61	422	-297	30	781	252	1 078	223
14		-68	149	217	-923	1 405	2 327	-212	485	697	-439	63	502	-271	65	856	292	1 128	227
15		-106	186	292	-852	1 515	2 367	-153	489	642	-493	59	552	-207	135	967	345	1 174	210
16 *I*		-112	195	307	-862	1 510	2 373	-152	497	649	-499	58	557	-211	132	955	368	1 166	236
II		-145	206	351	-808	1 563	2 371	-118	517	635	-503	57	560	-188	150	989	383	1 177	234
III		-152	217	369	-823	1 565	2 388	-115	508	623	-506	57	563	-202	161	1 000	396	1 202	235
IV	P	-158	223	381	-795	1 579	2 373	-118	493	611	-495	58	553	-182	178	1 028	411	1 210	233
17 *I*	P	-201	229	430	-781	1 632	2 414	-107	504	611	-489	57	546	-185	197	1 071	431	1 256	234
II	P	-199	231	430	-813	1 622	2 436	-112	495	607	-505	56	561	-196	201	1 071	439	1 267	238
III	P	-201	234	435	-802	1 634	2 436	-138	488	626	-498	57	554	-166	217	1 090	452	1 256	235
IV	P	-196	243	439	-797	1 655	2 452	-152	498	650	-511	59	570	-135	254	1 097	455	1 233	201
18 *I*	P	-201	248	449	-807	1 674	2 481	-134	509	642	-534	57	591	-139	245	1 108	456	1 248	211
II	P	-214	258	472	-791	1 699	2 490	-106	521	627	-530	57	587	-155	256	1 120	462	1 276	206
III	P	-209	265	473	-785	1 722	2 507	-95	530	625	-539	57	596	-151	268	1 136	472	1 287	205
IV	P	-210	273	483	-754	1 730	2 484	-70	540	610	-529	62	591	-155	257	1 128	459	1 283	202
19 *I*	P	-206	271	477	-759	1 810	2 569	-48	582	630	-543	66	609	-168	268	1 162	471	1 330	203
II	P	-208	277	485	-749	1 857	2 606	-16	612	628	-585	65	651	-147	280	1 180	479	1 327	200
III	P	-180	288	468	-777	1 898	2 675	-27	622	650	-610	65	675	-140	297	1 210	491	1 351	195
IV	P	-190	290	480	-736	1 919	2 655	-22	612	634	-592	66	658	-122	311	1 241	506	1 363	195
20 *I*	P	-200	299	499	-686	1 926	2 612	38	698	660	-607	64	670	-117	277	1 165	462	1 282	184

17. BALANZA DE PAGOS Y POSICIÓN DE INVERSIÓN INTERNACIONAL — 17.22 Activos
B) Posición de inversión internacional — Detalle por categoría funcional e instrumento financiero

Saldos a fin de periodo — *mm de euros*

		Total	Inversión directa			Inversión de cartera, incluido Banco de España					Otra inversión, incluido Banco de España					Derivados financieros	Reservas
						Total, excluido Banco de España				Banco de España	Total, excluido Banco de España				Banco de España		
			Total	Participaciones de capital	Instrumentos de deuda	Total	Participaciones de capital y en fondos de inversión	Títulos de deuda a largo plazo	Títulos de deuda a corto plazo		Total	Préstamos	Efectivo y depósitos	Otros activos (a)			
		1=2+5+9+10+14+15+16	2=3+4	3	4	5=6 a 8	6	7	8	9	10=11a13	11	12	13	14	15	16
12		1 516	548	465	84	293	105	175	13	43	396	88	210	98	40	157	38
13		1 420	537	452	85	314	139	168	7	33	344	91	157	95	53	105	34
14		1 554	560	468	92	382	175	200	6	31	344	93	147	104	77	120	41
15		1 701	614	510	104	441	225	211	5	46	351	98	154	98	90	109	50
16 *I*		1 705	621	513	108	433	214	213	6	53	342	94	153	94	92	115	49
II		1 769	645	532	112	438	215	218	5	56	356	99	159	98	96	124	54
III		1 781	644	532	112	453	222	225	6	56	350	99	154	97	102	118	59
IV	P	1 801	658	543	114	464	233	227	4	58	353	106	148	99	104	104	60
17 *I*	P	1 862	677	562	115	499	255	237	7	61	363	108	157	97	108	94	60
II	P	1 853	663	544	119	519	269	243	7	62	352	108	147	97	111	89	57
III	P	1 868	667	544	123	532	281	242	8	63	347	111	141	96	115	88	56
IV	P	1 897	658	537	122	545	295	245	5	66	364	112	149	103	119	87	58
18 *I*	P	1 921	658	535	123	565	303	257	6	69	369	111	157	100	122	81	57
II	P	1 957	652	530	122	572	307	260	5	71	387	116	165	107	127	87	59
III	P	1 987	658	536	122	587	314	265	8	72	393	117	171	105	134	84	59
IV	P	2 002	667	541	125	565	289	267	10	73	414	122	178	114	138	84	62
19 *I*	P	2 081	687	558	129	588	309	267	11	73	450	125	208	117	134	86	64
II	P	2 134	693	560	134	609	317	281	11	74	462	127	215	120	138	93	65
III	P	2 185	699	564	135	626	326	291	10	75	461	130	211	121	145	111	68
IV	P	2 209	702	558	143	648	346	294	7	75	479	140	217	122	149	91	67
20 *I*	P	2 225	675	533	142	595	294	291	9	77	521	145	260	116	154	136	68

a. Se incluyen dentro de los otros activos y pasivos financieros otras participaciones en el capital que no adoptan la forma de valores y no se incluyen en la inversión de cartera (este es el caso de algunas participaciones en organizaciones internacionales), créditos y anticipos comerciales, otras cuentas pendientes de cobro/pago, los seguros, planes de pensiones y sistemas de garantías normalizadas y las asignaciones de derechos especiales de giro.

17.22a Activos por sector institucional y categoría funcional
Detalle por zonas económicas y geográficas (a) (b)

Datos referidos a 2019. Actualización marzo 2020

Millones de euros

	Instituciones financieras monetarias			Administraciones Públicas		Otros sectores residentes			
	Inversión directa	Inversión de cartera	Otra inversión	Inversión de cartera	Otra inversión	Inversión directa		Inversión de cartera	Otra inversión
						Total	Del cual: ETVE (c)		
	1	2	3	4	5	6	7	8	9
ACTIVOS									
TOTAL MUNDIAL	121 005	180 866	449 982	7 225	59 526	581 215	31 940	533 642	118 273
Europa	69 563	158 392	376 178	5 005	51 703	325 884	27 036	460 737	93 098
UE-27	...	149 703	314 685	3 927	51 166	211 791	4 869	428 555	68 911
Zona del euro	33 794	97 481	310 960	3 614	40 500	199 223	...	422 154	61 262
Alemania	7 408	4 326	17 276	223	...	27 495	...	24 322	7 932
Bélgica	...	632	2 860	16	...	6 675	365	4 228	2 270
Países Bajos	...	9 979	24 258	1 026	...	59 729	928	28 938	9 040
Francia	4 610	5 582	65 057	1 032	...	29 564	...	55 907	15 243
Italia	2 607	58 854	21 820	815	...	11 204	...	60 419	3 479
Portugal	3 308	6 465	14 228	...	3 237	18 809	...	8 976	3 744
Resto zona del euro	2 333	11 643	165 460	490	37 236	45 748	2 228	239 364	19 555
Resto UE-27	...	52 222	3 725	...	10 666	12 568	...	6 401	7 649
Resto de Europa	...	8 690	61 493	1 078	537	114 092	...	32 182	24 187
Reino Unido	22 398	7 615	50 147	879	...	89 863	...	21 045	13 982
América	49 801	15 936	49 028	1 755	1 485	232 027	4 833	57 455	10 683
América del norte y central	39 935	...	38 755	1 755	797	121 937	3 469	56 384	8 903
América del sur	9 866	...	10 273	...	689	110 091	1 364	1 070	1 780
África	...	...	1 908	...	1 461	6 308	...	705	2 264
Asia	1 473	3 418	21 990	...	1 341	14 611	...	6 581	5 022
Oceanía	...	204	583	...	...	2 382	...	2 871	370
OCDE	110 974	120 038	263 520	7 079	31 070	448 363	29 308	517 480	87 921
OPEP	157	...	3 923	...	589	12 042	...	120	1 021
NICs	651	...	14 719	...	...	3 585	-	1 039	1 055
ASEAN	280	...	2 347	...	305	1 750	...	505	534

...: Cantidad inferior al umbral de depuración o con número insuficiente de observaciones del fenómeno considerado.
- : Cantidad igual a cero.
a. La composición de las zonas económicas se detalla en las notas al final del capítulo.
b. La diferencia entre los importes asignados al total mundial y la suma de las zonas geográficas corresponde a información que ha quedado indeterminada geográficamente y a las cantidades de organismos internacionales distintos de los de la Unión Europea.
c. ETVE: Empresas de Tenencias de Valores Extranjeros. Esta rúbrica incluye también otras empresas holding que, no siendo estrictamente ETVE, se han establecido en España con la finalidad principal de canalizar inversiones directas.

17. BALANZA DE PAGOS Y POSICIÓN DE INVERSIÓN INTERNACIONAL
B) Posición de inversión internacional

17.23 Activos. Inversión de cartera
Detalle por instrumento financiero y sector institucional

Saldos a fin de periodo — *Millones de euros*

	Participaciones de capital y en fondos de inversión				Títulos de deuda a largo plazo (a)						Títulos de deuda a corto plazo (a)					
	Total	OIFM	Otros sectores residentes		Total	Banco de España	OIFM	AAPP	Otros sectores residentes		Total	Banco de España	OIFM	AAPP	Otros sectores residentes	
			Total	del cual: IFNM					Total	del cual: IFNM					Total	del cual: IFNM
	1=2+3	2	3	4	5=6a9	6	7	8	9	10	11=12a15	12	13	14	15	16
12	104 500	3 829	100 671	...	218 225	42 850	75 867	2 146	97 362	...	13 259	-	9 441	789	3 029	...
13	138 892	7 717	131 174	64 288	201 428	33 274	64 995	8 087	95 072	79 609	7 163	-	6 057	-	1 106	885
14	174 894	11 639	163 255	80 088	231 120	30 682	74 907	3 814	121 717	105 992	6 246	-	3 650	-	2 595	2 496
15	224 561	11 902	212 659	115 101	257 671	46 476	70 653	632	139 910	128 470	4 996	-	3 586	9	1 401	1 043
16 *I*	214 053	11 111	202 941	109 549	266 208	52 801	71 555	701	141 151	130 086	5 606	-	4 427	8	1 170	1 025
II	215 101	8 462	206 639	113 321	273 971	55 829	70 655	736	146 751	135 639	4 886	-	3 559	9	1 318	1 183
III	221 744	9 015	212 729	117 132	280 745	55 850	71 159	775	152 961	141 529	6 028	-	4 704	9	1 316	1 206
IV	P 233 130	9 605	223 525	124 438	285 258	58 216	71 280	767	154 995	143 975	3 763	-	2 010	9	1 744	1 616
17 *I*	P 254 735	10 019	244 715	136 827	298 276	60 974	76 534	901	159 867	148 728	6 508	-	3 412	13	3 084	2 899
II	P 268 800	10 959	257 841	145 015	305 196	62 268	75 785	915	166 228	155 342	7 245	-	2 903	5	4 337	4 200
III	P 281 424	10 920	270 503	154 532	305 298	62 877	72 169	906	169 345	158 507	8 060	-	2 973	5	5 083	4 788
IV	P 294 921	13 679	281 242	161 883	310 803	65 820	72 874	877	171 231	161 525	5 335	-	1 585	5	3 746	3 377
18 *I*	P 302 608	12 251	290 357	165 978	325 788	68 882	82 101	1 047	173 758	164 110	5 650	-	2 936	16	2 698	2 353
II	P 306 629	11 131	295 498	169 072	331 426	71 317	81 068	1 130	177 910	168 086	5 097	-	1 367	17	3 713	3 314
III	P 314 272	10 315	303 957	175 263	336 590	72 080	82 221	1 235	181 055	171 162	7 904	-	1 884	17	6 004	5 585
IV	P 288 535	10 190	278 345	159 222	339 679	73 002	82 861	1 576	182 239	170 534	9 957	-	2 828	5	7 124	6 691
19 *I*	P 309 316	13 147	296 168	172 076	339 986	72 589	81 389	6 991	179 017	167 128	11 350	400	3 660	5	7 285	6 735
II	P 317 104	13 543	303 561	174 318	354 326	73 743	88 811	7 090	184 682	172 333	12 180	700	4 643	5	6 832	6 427
III	P 325 519	15 191	310 328	175 940	364 939	74 180	86 655	7 228	196 876	183 878	10 525	701	3 632	5	6 186	5 783
IV	P 346 165	16 768	329 396	187 499	368 141	74 012	87 280	7 220	199 629	186 691	8 187	700	2 159	5	5 323	5 038
20 *I*	P 294 134	11 269	282 865	153 914	368 054	76 560	86 804	7 070	197 621	184 536	9 453	300	3 679	5	5 470	5 142

...: Cantidad inferior al umbral de depuración o con número insuficiente de observaciones del fenómeno considerado.
a. Los títulos de deuda se clasifican como de corto plazo (menos de un año) y de largo plazo (un año o más).

17. BALANZA DE PAGOS Y POSICION DE INVERSION INTERNACIONAL
B) Posición de inversión internacional

	2016	2017	2018	2019
TOTAL MUNDIAL	463 935	545 239	565 168	647 781
UE-27	357 793	427 991	445 669	510 713
Zona del euro	351 620	421 574	439 363	503 137
Alemania	22 598	25 974	24 190	28 353
Austria	2 797	3 142	2 861	3 600
Bélgica	5 041	4 203	4 319	4 870
Francia	48 190	57 856	61 042	62 640
Irlanda	35 799	48 380	48 714	60 327
Italia	80 011	91 389	100 909	108 398
Luxemburgo	114 346	141 904	148 925	180 991
Países Bajos	28 424	28 989	28 835	34 069
Portugal	12 298	17 012	15 901	14 675
Resto de la UE-27	6 173	6 417	6 307	7 576
Resto del mundo	106 142	117 248	119 499	137 067
Resto de Europa	39 103	45 389	39 465	...
Reino Unido	28 701	34 551	28 757	29 540
Suiza	5 785	5 133	5 807	6 542
América	54 513	59 453	66 202	75 160
Brasil	5 864	4 641	...	2 928
Estados Unidos	37 781	44 167	47 921	58 466
México	4 862	4 850	5 131	4 841
Asia	4 822	5 001	5 525	9 995
Japón	2 482	2 877	3 849	7 306
Otros países del resto del mundo	7 705	7 406	8 306	9 958
Pro-memoria:				
Organismos internacionales	3 377	3 077	3 247	2 540

17.23a Activos. Inversión de cartera, excluido el Banco de España
Detalle por zonas económicas y geográficas

17.23a. Assets. Portfolio investment, excluding Banco de España
Breakdown by geographical and economic areas

Millones de euros

2018-II	2018-III	2018-IV	2019-I	2019-II	2019-III	2019-IV	2020-I	
571 834	586 686	565 168	587 663	609 167	626 102	647 781	594 781	**TOTAL WORLD**
449 472	460 555	445 669	468 721	484 324	493 239	510 713	462 509	EU-27
443 167	453 703	439 363	461 811	477 108	485 949	503 137	455 117	Euro area
24 750	26 202	24 190	24 595	24 168	27 003	28 353	24 410	Germany
3 252	3 194	2 861	3 081	3 171	3 418	3 600	2 565	Austria
4 406	4 245	4 319	4 830	4 551	5 082	4 870	3 763	Belgium
59 922	62 877	61 042	60 166	60 216	60 808	62 640	58 589	France
51 226	51 726	48 714	54 602	57 208	56 906	60 327	52 870	Ireland
97 273	98 245	100 909	102 582	109 362	109 294	108 398	103 718	Italy
152 752	157 215	148 925	161 882	168 022	170 867	180 991	158 591	Luxembourg
29 127	29 166	28 835	30 024	30 911	31 818	34 069	31 979	Netherlands
17 019	17 036	15 901	16 082	14 838	15 488	14 675	14 257	Portugal
6 305	6 852	6 307	6 910	7 216	7 290	7 576	7 392	Rest of EU-27
122 362	126 132	119 499	118 942	124 843	132 863	137 067	132 273	Rest of the world
44 533	44 487	39 465	39 251	40 283	...	...	...	Rest of Europe
33 850	33 659	28 757	28 080	28 683	28 292	29 540	27 194	United Kingdom
5 423	5 581	5 807	6 030	6 333	7 012	6 542	7 462	Switzerland
65 435	68 275	66 202	65 746	67 941	73 852	75 160	73 742	America
...	4 791	...	2 887	2 998	2 987	2 928	2 112	Brasil
48 991	51 699	47 921	49 076	51 110	56 129	58 466	58 444	United States
5 387	5 327	5 131	5 043	4 943	4 999	4 841	4 286	Mexico
5 465	5 740	5 525	5 726	7 957	9 031	9 995	9 164	Asia
3 349	3 642	3 849	3 988	5 665	6 789	7 306	6 897	Japan
6 929	7 630	8 306	8 219	8 662	9 214	9 958	9 197	Other countries of the rest of the world
								Memorandum items:
3 125	3 221	3 247	2 941	2 687	2 620	2 540	2 890	International organizations

EUR millions

17. BALANCE OF PAYMENTS AND INTERNATIONAL INVESTMENT POSITION
B) International investment position

17. BALANZA DE PAGOS Y POSICION DE INVERSION INTERNACIONAL
B) Posición de inversión internacional

	2016	2017	2018	2019
Participaciones de capital y en fondos de inversión				
TOTAL MUNDIAL	233 130	294 921	288 535	346 165
UE-27	195 761	248 591	246 268	293 160
Zona del euro	194 658	246 974	244 687	291 197
Alemania	11 655	14 644	12 409	14 156
Austria	1 411	1 967	1 668	1 987
Bélgica	2 045	2 450	1 943	2 886
Francia	30 574	39 630	36 373	35 100
Irlanda	28 695	39 153	36 272	47 887
Italia	2 792	3 527	3 468	3 699
Luxemburgo	109 348	136 090	143 003	173 718
Países Bajos	5 328	6 101	5 730	6 943
Portugal	1 853	2 266	2 390	2 736
Resto de la UE-27	1 102	1 618	1 581	1 963
Resto del mundo	37 370	46 330	42 267	53 005
Resto de Europa	17 102	22 564	16 185	...
Reino Unido	10 714	16 505	10 175	9 644
Suiza	5 327	4 426	4 721	5 463
América	15 085	18 151	19 612	27 079
Brasil	258	376	833	833
Estados Unidos	12 672	15 149	15 947	22 688
México	1 115	1 049	931	900
Asia	3 593	3 453	3 521	4 813
Japón	2 260	2 470	2 786	3 195
Otros países del resto del mundo	1 590	2 162	2 949	4 529
Pro-memoria:				
Organismos internacionales	...	...	...	3
Títulos de deuda				
TOTAL MUNDIAL	230 805	250 318	276 633	301 616
UE-27	162 033	179 400	199 401	217 553
Zona del euro	156 962	174 601	194 675	211 940
Alemania	10 943	11 329	11 781	14 198
Austria	1 386	1 175	1 193	1 613
Bélgica	2 996	1 753	2 376	1 984
Francia	17 616	18 226	24 669	27 540
Irlanda	7 104	9 227	12 442	12 440
Italia	77 219	87 862	97 440	104 699
Luxemburgo	4 997	5 813	5 921	7 273
Países Bajos	23 097	22 889	23 105	27 126
Portugal	10 445	14 745	13 510	11 939
Resto de la UE-27	5 071	4 799	4 726	5 613
Resto del mundo	68 773	70 918	77 232	84 063
Resto de Europa	22 001	22 824	23 281	...
Reino Unido	17 986	18 046	18 583	19 896
Suiza	458	707	1 086	1 078
América	39 428	41 301	46 591	48 082
Brasil	...	...	...	...
Estados Unidos	25 109	29 018	31 974	35 778
México	3 748	3 801	4 200	3 941
Asia	1 229	1 548	2 004	5 181
Japón	222	407	1 063	4 110
Otros países del resto del mundo	6 115	5 243	5 357	5 429
Pro-memoria:				
Organismos internacionales	3 374	3 074	3 244	2 536

17.23b Activos. Inversión de cartera, excluido el Banco de España
Detalle por zonas económicas y geográficas e instrumento financiero

17.23b. Assets. Portfolio investment, excluding Banco de España
Breakdown by geographical and economic areas and financial instrument

Millones de euros

2018-II	2018-III	2018-IV	2019-I	2019-II	2019-III	2019-IV	2020-I	
								Equity and investment fund shares
306 629	314 272	288 535	309 316	317 104	325 519	346 165	294 134	TOTAL WORLD
259 065	265 648	246 268	266 344	271 716	276 416	293 160	248 279	EU-27
257 348	263 841	244 687	264 732	269 908	274 660	291 197	246 721	Euro area
13 428	14 078	12 409	12 902	12 534	13 388	14 156	10 249	Germany
1 995	2 006	1 668	1 834	1 846	1 793	1 987	1 069	Austria
2 023	1 966	1 943	2 441	2 360	2 800	2 886	1 924	Belgium
38 453	39 585	36 373	35 627	33 430	34 145	35 100	29 248	France
40 598	40 467	36 272	42 153	44 539	44 243	47 887	41 443	Ireland
3 424	3 719	3 468	3 555	3 535	3 558	3 699	2 516	Italy
147 161	151 647	143 003	155 895	161 477	163 818	173 718	151 404	Luxembourg
6 305	6 242	5 730	6 269	6 091	6 328	6 943	5 021	Netherlands
2 563	2 531	2 390	2 544	2 352	2 603	2 736	2 189	Portugal
1 717	1 808	1 581	1 612	1 808	1 756	1 963	1 557	Rest of EU-27
47 564	48 624	42 267	42 971	45 387	49 103	53 005	45 855	Rest of the world
21 595	20 591	16 185	15 096	15 588	...	...	...	Rest of Europe
15 361	14 420	10 175	8 677	8 854	8 217	9 644	7 323	United Kingdom
4 640	4 675	4 721	5 013	5 310	5 916	5 463	6 407	Switzerland
19 781	21 611	19 612	21 411	22 922	25 629	27 079	23 307	America
788	901	833	768	781	793	833	667	Brasil
15 693	17 421	15 947	17 422	18 680	21 210	22 688	19 983	United States
950	1 011	931	928	939	914	900	533	Mexico
3 744	3 890	3 521	3 521	3 817	4 166	4 813	3 935	Asia
2 751	2 989	2 786	2 823	2 589	2 990	3 195	2 771	Japan
2 444	2 532	2 949	2 943	3 060	3 612	4 529	3 791	Other countries of the rest of the world
								Memorandum item:
...	...	...	...	...	3	3	3	International organizations
								Debt securities
265 205	272 414	276 633	278 347	292 063	300 583	301 616	300 648	TOTAL WORLD
190 407	194 907	199 401	202 377	212 607	216 823	217 553	214 230	EU-27
185 819	189 862	194 675	197 079	207 200	211 289	211 940	208 395	Euro area
11 322	12 124	11 781	11 693	11 634	13 615	14 198	14 161	Germany
1 257	1 188	1 193	1 247	1 325	1 625	1 613	1 496	Austria
2 383	2 279	2 376	2 389	2 190	2 282	1 984	1 839	Belgium
21 469	23 292	24 669	24 539	26 786	26 664	27 540	29 341	France
10 628	11 259	12 442	12 448	12 669	12 663	12 440	11 427	Ireland
93 848	94 526	97 440	99 026	105 827	105 735	104 699	101 202	Italy
5 592	5 568	5 921	5 987	6 544	7 049	7 273	7 187	Luxemburgo
22 822	22 923	23 105	23 755	24 820	25 490	27 126	26 959	Netherlands
14 456	14 506	13 510	13 539	12 486	12 885	11 939	12 068	Portugal
4 588	5 045	4 726	5 298	5 407	5 534	5 613	5 834	Rest of EU-27
74 798	77 508	77 232	75 970	79 456	83 760	84 063	86 418	Rest of the world
22 938	23 896	23 281	24 155	24 695	...	...	...	Rest of Europe
18 489	19 240	18 583	19 403	19 829	20 075	19 896	19 871	United Kingdom
783	906	1 086	1 017	1 023	1 096	1 078	1 056	Switzerland
45 654	46 663	46 591	44 335	45 019	48 223	48 082	50 434	America
...	...	...	...	...	...	...	...	Brasil
33 298	34 279	31 974	31 654	32 430	34 919	35 778	38 461	United States
4 437	4 316	4 200	4 115	4 004	4 085	3 941	3 753	Mexico
1 721	1 850	2 004	2 205	4 139	4 865	5 181	5 229	Asia
598	653	1 063	1 164	3 076	3 799	4 110	4 126	Japan
4 485	5 098	5 357	5 276	5 602	5 602	5 429	5 406	Other countries of the rest of the world
								Memorandum item:
3 122	3 218	3 244	2 938	2 684	2 617	2 536	2 887	International organizations

EUR millions

17. BALANCE OF PAYMENTS AND INTERNATIONAL INVESTMENT POSITION
B) International investment position

17. BALANZA DE PAGOS Y POSICIÓN DE INVERSIÓN INTERNACIONAL
B) Posición de inversión internacional

17.24 Activos. Otra inversión
Detalle por instrumento financiero y sector institucional

Saldos a fin de periodo — *Millones de euros*

		Préstamos					Depósitos					Otros activos financieros (a)	
		Total	IFM	AAPP	Otros sectores residentes		Total	Banco de España	OIFM	Otros sectores residentes		Total	del cual:
					Total	del cual: IFNM				Total	del cual: IFNM		Otros sectores residentes
		1=2a4	2	3	4	5	6=7a9	7	8	9	10	11	12
12		88 435	53 779	30 978	3 678	...	248 653	39 001	162 472	47 180	...	99 225	63 789
13		91 221	51 218	35 599	4 405	2 080	209 322	52 031	117 169	40 122	5 389	96 333	62 350
14		93 260	51 630	36 899	4 731	2 425	222 046	75 523	108 957	37 565	6 952	105 161	61 596
15		97 955	57 145	35 623	5 187	2 565	243 124	88 843	118 270	36 011	6 787	99 643	55 107
16 *I*		94 174	55 178	35 729	3 267	971	244 477	91 079	117 716	35 682	5 948	95 720	50 956
II		98 571	59 928	35 744	2 899	992	253 959	94 475	123 094	36 390	7 021	99 516	51 002
III		99 148	60 602	35 639	2 907	1 030	254 673	100 376	115 820	38 478	7 619	98 079	49 786
IV	P	105 681	66 869	35 672	3 140	1 068	251 552	103 094	113 431	35 027	5 224	100 183	53 989
17 *I*	P	108 193	69 934	35 373	2 887	1 128	263 585	106 396	120 488	36 702	6 024	98 793	53 013
II	P	108 433	70 532	35 112	2 788	1 166	256 839	109 970	112 189	34 679	5 401	97 859	53 372
III	P	110 790	72 495	34 988	3 306	1 233	254 625	114 026	106 941	33 658	5 300	97 241	52 727
IV	P	111 538	73 181	34 949	3 408	1 346	266 312	117 490	114 954	33 868	6 059	104 686	57 347
18 *I*	P	111 005	72 874	34 826	3 305	1 362	277 662	120 365	123 423	33 874	4 233	101 756	57 371
II	P	116 124	77 756	34 876	3 492	1 442	290 885	126 146	128 167	36 572	7 464	107 973	59 130
III	P	117 462	79 151	34 810	3 501	1 423	303 587	132 476	134 628	36 483	5 277	106 142	57 609
IV	P	121 639	81 914	36 023	3 702	1 377	314 849	136 654	139 733	38 462	6 380	115 062	64 329
19 *I*	P	124 982	85 129	36 055	3 799	1 416	340 927	133 069	165 740	42 118	4 462	117 780	63 451
II	P	126 666	86 894	35 877	3 895	1 504	352 009	137 007	172 187	42 814	6 920	121 227	64 248
III	P	129 555	89 609	36 051	3 895	1 555	354 536	143 433	166 202	44 901	7 058	121 932	63 248
IV	P	139 922	100 782	35 492	3 648	1 269	364 641	147 564	171 107	45 969	7 124	122 845	68 984
20 *I*	P	144 701	105 620	35 490	3 591	1 284	413 021	153 021	214 229	45 772	7 971	117 312	61 176

a. Se incluyen dentro de los otros activos y pasivos financieros otras participaciones en el capital que no adoptan la forma de valores y no se incluyen en la inversión de cartera (este es el caso de algunas participaciones en organizaciones internacionales), créditos y anticipos comerciales, otras cuentas pendientes de cobro/pago, los seguros, planes de pensiones y sistemas de garantías normalizadas y las asignaciones de derechos especiales de giro.

17. BALANZA DE PAGOS Y POSICIÓN DE INVERSIÓN INTERNACIONAL
B) Posición de inversión internacional

17.27 Pasivos
Detalle por categoría funcional e instrumento financiero

Saldos a fin de periodo — *mm de euros*

		Total	Inversión directa			Inversión de cartera				Otra inversión, incluido Banco de España					Derivados financieros
			Total	Participaciones de capital	Instrumentos de deuda	Total	Participaciones de capital y en fondos de inversión	Títulos de deuda a largo plazo	Títulos de deuda a corto plazo	Total, excluido Banco de España: Total	Préstamos	Depósitos	Otros pasivos (a)	Banco de España	
		1=2+5+9+13+14	2=3+4	3	4	5=6+7+8	6	7	8	9=10 a 12	10	11	12	13	14
12		2 433	571	374	197	790	179	590	22	579	204	331	44	341	152
13		2 368	589	386	203	902	242	629	31	556	214	299	43	220	100
14		2 544	620	401	219	1 011	272	674	64	573	217	310	46	217	124
15		2 659	659	437	222	1 056	290	694	72	539	204	291	44	292	113
16 *I*		2 680	672	452	221	1 022	259	692	71	553	204	304	45	307	125
II		2 722	687	462	224	1 011	250	690	71	540	200	295	46	351	133
III		2 757	705	475	230	1 032	268	693	71	525	199	280	46	369	127
IV	P	2 754	710	487	222	1 038	290	671	77	516	196	272	48	381	110
17 *I*	P	2 844	733	502	231	1 066	327	665	74	514	194	268	52	430	101
II	P	2 865	740	508	233	1 093	337	684	73	507	194	263	51	430	95
III	P	2 871	738	506	232	1 098	346	682	70	503	192	260	52	435	96
IV	P	2 891	740	519	220	1 109	337	697	75	509	189	267	52	439	94
18 *I*	P	2 930	756	533	222	1 122	324	724	74	513	194	263	56	449	90
II	P	2 963	782	557	226	1 105	318	719	68	508	192	257	59	472	95
III	P	2 981	798	569	229	1 110	312	730	68	508	190	256	61	473	92
IV	P	2 967	800	570	230	1 081	282	732	67	511	199	253	60	483	92
19 *I*	P	3 046	819	588	231	1 134	304	766	64	520	197	262	61	477	95
II	P	3 091	819	592	228	1 175	304	809	61	507	193	252	62	485	104
III	P	3 143	836	600	235	1 213	307	845	62	502	195	246	61	468	124
IV	P	3 135	831	608	223	1 216	321	830	65	512	194	256	61	480	96
20 *I*	P	3 111	832	605	227	1 121	228	824	69	528	194	277	57	499	132

a. Se incluyen dentro de los otros activos y pasivos financieros otras participaciones en el capital que no adoptan la forma de valores y no se incluyen en la inversión de cartera (este es el caso de algunas participaciones en organizaciones internacionales), créditos y anticipos comerciales, otras cuentas pendientes de cobro/pago, los seguros, planes de pensiones y sistemas de garantías normalizadas y las asignaciones de derechos especiales de giro.

17.27a Pasivos por sector institucional y categoría funcional
Detalle por zonas económicas y geográficas (a) (b)

Datos referidos a 2019. Actualización marzo 2020

Millones de euros

	Instituciones financieras monetarias			Administraciones Públicas		Otros sectores residentes			
	Inversión directa	Inversión de cartera (c)	Otra inversión	Inversión de cartera (c)	Otra inversión	Inversión directa		Inversión de cartera (c)	Otra inversión
						Total	Del cual: ETVE (d)		
	1	2	3	4	5	6	7	8	9
PASIVOS									
TOTAL MUNDIAL	20 701	261 071	737 086	579 853	79 115	810 556	33 212	373 292	173 298
Europa	18 400	132 909	687 730	610 218	79 114	705 697	28 178	254 445	145 619
UE-27	...	119 330	655 076	608 636	78 967	586 016	...	190 683	103 940
Zona del euro	16 130	119 149	631 142	608 134	54 823	562 152	...	189 718	70 545
Alemania	4 207	5 270	45 460	14 805	4 599	72 885	...	5 067	17 529
Bélgica	...	42 858	5 218	326 150	...	17 957	...	46 447	3 066
Países Bajos	3 196	692	10 759	4 154	...	191 777	...	1 485	5 347
Francia	5 982	16 015	68 565	87 196	2 056	73 513	...	29 777	18 157
Italia	770	8 692	8 109	11 951	251	40 428	...	4 112	4 553
Portugal	...	371	5 795	6 189	...	20 824	-	487	2 653
Resto zona del euro	2 692	45 252	487 237	157 688	47 915	144 768	2 626	102 342	19 240
Resto UE-27	...	181	23 934	502	24 144	23 864	...	965	33 395
Resto de Europa	...	13 579	32 654	1 582	147	119 681	...	63 762	41 679
Reino Unido	1 782	12 525	24 428	1 171	147	87 153	...	52 612	34 646
América	1 753	25 349	22 043	7 343	...	75 023	4 888	72 245	12 948
América del norte y central	729	25 179	16 367	7 341	...	49 287	4 615	71 724	11 490
América del sur	1 025	170	5 676	...	...	25 736	273	521	1 458
África	...	...	5 078	...	...	521	-	907	2 945
Asia	145	698	15 364	...	...	21 337	...	1 147	6 946
Oceanía	...	...	730	...	...	1 206	...	...	370
OCDE	18 936	157 943	205 700	617 550	7 545	744 477	32 781	325 492	120 700
OPEP	612	671	15 645	...	...	7 024	...	1 684	2 680
NICs	...	...	1 940	...	...	5 501	-	...	707
ASEAN	...	...	221	...	...	3 571	-	...	1 022

...: Cantidad inferior al umbral de depuración o con número insuficiente de observaciones del fenómeno considerado.

- : Cantidad igual a cero.

a. La composición de las zonas económicas se detalla en las notas al final del capítulo.

b. La diferencia entre los importes asignados al total mundial y la suma de las zonas geográficas corresponde a información que ha quedado indeterminada geográficamente y a las cantidades de organismos internacionales distintos de los de la Unión Europea.

c. En la inversión de cartera, el desglose geográfico de las posiciones de los pasivos se realiza basándose en la información disponible, la cual corresponde al país de la primera contrapartida no residente y que no tiene por qué coincidir con la del tenedor final de los títulos. Por otro lado, la presentación por país de contrapartida puede provocar la aparición de posiciones negativas. Estas posiciones se producen cuando un inversor vende en firme valores que ha recibido en préstamos o como garantía de préstamos de efectivo (operaciones repo).

d. ETVE: Empresas de Tenencias de Valores Extranjeros. Esta rúbrica incluye también otras empresas holding que, no siendo estrictamente ETVE, se han establecido en España con la finalidad principal de canalizar inversiones directas.

17. BALANZA DE PAGOS Y POSICIÓN DE INVERSIÓN INTERNACIONAL
B) Posición de inversión internacional

17.28 Pasivos. Inversión de cartera
Detalle por instrumento financiero y sector institucional

Saldos a fin de periodo — *Millones de euros*

		Participaciones de capital y en fondos de inversión				Títulos de deuda a largo plazo (a)					Títulos de deuda a corto plazo (a)				
		Total	IFM	Otros sectores residentes		Total	AAPP	IFM	Otros sectores residentes		Total	AAPP	IFM	Otros sectores residentes	
				Total	del cual: IFNM				Total	del cual: IFNM				Total	del cual: IFNM
		1=2+3	2	3	4	5=6a8	6	7	8	9	10=11a13	11	12	13	14
12		178 972	58 409	120 563	...	589 575	225 300	159 325	204 950	...	21 874	14 010	1 800	6 064	...
13		242 188	80 286	161 902	6 088	629 182	296 268	149 042	183 873	115 786	31 082	25 903	1 687	3 492	2 858
14		272 401	94 302	178 098	7 494	674 451	342 216	148 969	183 266	110 566	63 793	54 650	3 808	5 335	4 045
15		289 541	78 054	211 486	11 311	693 686	396 341	140 370	156 976	85 928	72 378	59 640	5 840	6 898	6 189
16 *I*		258 754	65 827	192 927	10 063	692 379	406 961	134 689	150 728	83 584	71 256	54 228	6 513	10 515	9 771
II		249 583	55 894	193 689	11 339	690 057	409 219	129 291	151 546	82 467	71 070	55 583	7 711	7 776	7 159
III		268 339	62 099	206 240	12 305	692 863	413 303	129 955	149 606	79 996	70 524	55 382	7 575	7 567	6 976
IV	P	289 593	80 126	209 468	12 801	671 291	398 025	125 764	147 502	78 150	76 943	61 427	7 039	8 477	7 934
17 *I*	P	326 791	94 910	231 881	13 965	664 565	394 374	122 178	148 013	74 696	74 297	60 360	6 300	7 637	7 167
II	P	336 629	98 116	238 514	16 915	683 782	410 375	127 026	146 381	75 270	72 893	59 274	5 821	7 799	7 127
III	P	345 795	108 067	237 728	17 264	682 416	409 659	131 622	141 135	72 445	70 280	53 215	9 399	7 666	6 946
IV	P	336 903	102 029	234 874	18 169	697 079	418 939	156 152	121 988	51 889	75 434	61 737	12 918	779	4
18 *I*	P	323 971	97 181	226 790	18 637	724 170	449 677	155 052	119 441	50 631	73 807	55 843	17 035	929	-21
II	P	318 118	86 789	231 329	18 708	718 833	452 588	153 723	112 522	45 096	68 130	52 458	14 198	1 475	-20
III	P	312 405	82 071	230 334	17 111	729 919	461 397	155 675	112 847	43 830	67 545	51 856	13 822	1 867	-26
IV	P	281 631	70 358	211 272	15 397	732 223	460 024	157 949	114 250	43 446	66 742	49 980	14 918	1 844	-15
19 *I*	P	304 476	72 402	232 074	16 564	765 674	482 181	163 412	120 081	41 691	63 544	46 042	13 653	3 849	1 214
II	P	304 399	70 668	233 731	16 573	809 491	528 314	164 335	116 842	40 037	60 763	41 926	14 453	4 384	1 059
III	P	306 638	67 429	239 208	17 345	844 694	551 147	175 049	118 498	36 758	62 113	41 705	13 992	6 416	1 801
IV	P	320 941	70 359	250 582	18 195	829 665	534 199	178 726	116 740	35 933	65 244	45 005	14 891	5 348	1 989
20 *I*	P	227 624	39 830	187 794	13 645	823 777	545 806	171 561	106 409	33 586	69 109	46 488	17 598	5 023	1 499

a. Los títulos de deuda se clasifican como de corto plazo (menos de un año) y de largo plazo (un año o más).

17. BALANZA DE PAGOS Y POSICIÓN DE INVERSIÓN INTERNACIONAL
B) Posición de inversión internacional

17.29 Pasivos. Otra inversión
Detalle por instrumento financiero y sector institucional

Saldos a fin de periodo — *Millones de euros*

		Préstamos				Depósitos			Otros pasivos (a)	
		Total	AAPP	Otros sectores residentes		Total	Banco de España	IFM	Total	del cual: Otros sectores residentes
				Total	del cual: IFNM					
		1=2+3	2	3	4	5=6+7	6	7	8	9
12		203 542	92 408	111 134	...	668 326	337 344	330 982	47 482	41 151
13		213 982	98 860	115 122	10 071	515 466	216 811	298 656	46 472	40 742
14		216 659	104 764	111 895	10 634	523 156	213 318	309 837	49 560	43 377
15		204 449	95 598	108 852	12 661	579 300	288 370	290 930	47 675	42 720
16 *I*		204 076	95 354	108 722	12 289	607 689	303 621	304 068	48 181	42 864
II		199 671	94 583	105 087	11 150	642 302	347 781	294 521	49 469	44 264
III		198 912	94 484	104 428	11 084	645 577	365 541	280 036	49 156	43 550
IV	P	195 832	92 518	103 315	11 368	649 459	376 964	272 495	51 522	45 639
17 *I*	P	194 174	91 489	102 685	12 494	694 431	426 392	268 039	55 119	49 517
II	P	193 726	91 271	102 455	12 311	688 694	426 130	262 564	54 448	48 143
III	P	191 589	91 270	100 319	9 713	692 040	431 887	260 154	55 002	47 087
IV	P	189 378	88 625	100 753	9 666	702 543	435 384	267 159	55 687	49 157
18 *I*	P	193 929	85 350	108 579	16 707	709 306	445 814	263 492	59 261	52 675
II	P	192 261	81 763	110 498	18 200	725 880	469 012	256 868	62 071	55 525
III	P	190 209	82 451	107 758	17 159	726 384	469 942	256 443	64 668	54 573
IV	P	198 516	80 693	117 823	16 554	732 892	479 646	253 245	62 990	56 194
19 *I*	P	196 690	80 276	116 414	14 971	735 748	473 274	262 474	64 515	58 103
II	P	193 183	80 317	112 866	15 263	733 829	481 955	251 874	65 666	59 413
III	P	195 205	81 736	113 469	14 802	710 373	464 298	246 075	64 380	56 836
IV	P	194 378	79 111	115 267	14 303	732 410	476 363	256 046	64 736	57 773
20 *I*	P	194 337	77 955	116 383	14 666	772 352	495 375	276 977	60 565	54 636

a. Se incluyen dentro de los otros activos y pasivos financieros otras participaciones en el capital que no adoptan la forma de valores y no se incluyen en la inversión de cartera (este es el caso de algunas participaciones en organizaciones internacionales), créditos y anticipos comerciales, otras cuentas pendientes de cobro/pago, los seguros, planes de pensiones y sistemas de garantías normalizadas y las asignaciones de derechos especiales de giro.

17. BALANZA DE PAGOS Y POSICIÓN DE INVERSIÓN INTERNACIONAL
C) Reservas Internacionales y liquidez en moneda extranjera

17.25 Reservas internacionales y liquidez en moneda extranjera

Saldos a fin de periodo — *Millones de euros*

	Activos de reserva y otros activos en moneda extranjera. Valores de mercado					Drenajes netos de liquidez en moneda extranjera (a) (operaciones con vencimiento residual de hasta un año). Valores nominales						
	Total	Banco de España			Tesoro Público	Total	Banco de España			Tesoro Público		
		Total	Activos de reserva (b)	Otros activos en moneda extranjera	Activos en moneda extranjera		Total	Pre-determinados	Contingentes	Total	Pre-determinados	Contingentes
	1=2+5	2=3+4	3	4	5	6=7+10	7=8+9	8	9	10=11+12	11	12
15	53 409	53 409	49 573	3 837	-	-566	-552	-552	-	-14	-14	-
16	64 981	64 981	59 902	5 079	-	-1 531	-1 519	-1 519	-	-12	-12	-
17	60 981	60 981	57 877	3 104	-	-1 012	-1 000	-1 000	-	-12	-12	-
18	65 605	65 605	61 708	3 898	-	-1 408	-1 396	-1 396	-	-12	-12	-
18 *Nov*	63 542	63 542	61 249	2 293	-	53	65	65	-	-12	-12	-
Dic	65 605	65 605	61 708	3 898	-	-1 408	-1 396	-1 396	-	-12	-12	-
19 *Ene*	64 811	64 811	62 290	2 520	-	-13	-2	-2	-	-12	-12	-
Feb	65 260	65 260	62 641	2 619	-	-11	1	1	-	-12	-12	-
Mar	66 394	66 394	63 746	2 648	-	-9	3	3	-	-12	-12	-
Abr	66 597	66 597	63 677	2 921	-	-6	6	6	-	-12	-12	-
May	67 461	67 461	64 528	2 933	-	-60	-48	-48	-	-12	-12	-
Jun	67 463	67 463	64 667	2 796	-	-8	3	3	-	-12	-12	-
Jul	68 939	68 939	65 864	3 075	-	-2	9	9	-	-11	-11	-
Ago	70 734	70 734	67 618	3 116	-	-11	1	1	-	-12	-12	-
Sep	72 144	72 144	68 172	3 972	-	-790	-778	-778	-	-12	-12	-
Oct	70 221	70 221	66 886	3 335	-	-8	4	4	-	-12	-12	-
Nov	70 535	70 535	67 286	3 249	-	-18	-6	-6	-	-12	-12	-
Dic	71 343	71 343	66 523	4 820	-	-1 481	-1 469	-1 469	-	-12	-12	-
20 *Ene*	71 650	71 650	67 939	3 711	-	-8	4	4	-	-12	-12	-
Feb	72 628	72 628	67 623	5 005	-	-9	3	3	-	-12	-12	-
Mar	82 285	82 285	68 008	14 277	-	-9 545	-9 534	-9 534	-	-12	-12	-
Abr	80 614	80 614	71 311	9 304	-	-5 854	-5 842	-5 842	-	-12	-12	-
May	80 320	80 320	68 910	11 410	-	-6 760	-6 748	-6 748	-	-12	-12	-

a. Un signo negativo (positivo) indica una disminución (aumento) de la liquidez.
b. Este importe coincide con el de la columna 1 del cuadro 17.26.

17. BALANZA DE PAGOS Y POSICIÓN DE INVERSIÓN INTERNACIONAL
C) Reservas internacionales y liquidez en moneda extranjera

17.26 Reservas internacionales

Saldos a fin de periodo

	Activos de reserva								Pro memoria								
	Millones de euros									Millones de DEG							
		Divisas convertibles								Posición de reserva en el FMI					Tenencias de DEG			
	Total	Total	Valores	Depósitos	Posición de reserva en el FMI	DEG	Oro monetario	Otros activos de reserva	Oro monetario en millones de onzas troy	Total	Tramo de reserva: Total	Tramo de reserva: Cuota	Tramo de reserva: Moneda nacional en el FMI	Acuerdos para préstamos	Total	Asignados	Adquisiciones (+) Utilizaciones (-)	Otros activos frente al FMI
	1= 2+5 a 8	2= 3+4	3	4	5	6	7	8	9	10= 11+14	11= 12-13	12	13	14	15= 16+17	16	17	18
15	49 573	35 560	33 763	1 797	1 425	3 507	8 811	269	9,05	1 120	478	4 023	3 546	642	2 755	2 828	-72	215
16	59 902	44 474	42 603	1 871	1 669	3 551	9 941	267	9,05	1 310	799	9 536	8 737	511	2 786	2 828	-42	159
17	57 877	43 098	39 076	4 023	1 448	3 398	9 795	137	9,05	1 219	843	9 536	8 693	377	2 861	2 828	34	105
18	61 708	45 858	38 459	7 399	2 070	3 350	10 149	281	9,05	1 703	1 371	9 536	8 164	332	2 757	2 828	-71	149
19 *Ene*	62 290	46 200	39 304	6 896	2 066	3 362	10 430	232	9,05	1 695	1 371	9 536	8 164	324	2 758	2 828	-70	148
Feb	62 641	46 364	39 749	6 615	2 075	3 383	10 512	306	9,05	1 695	1 371	9 536	8 164	324	2 763	2 828	-65	146
Mar	63 746	47 522	40 977	6 545	2 040	3 414	10 471	299	9,05	1 651	1 371	9 536	8 164	280	2 763	2 828	-65	146
Abr	63 677	47 390	40 783	6 607	2 229	3 413	10 372	272	9,05	1 805	1 546	9 536	7 989	258	2 763	2 828	-65	146
May	64 528	48 154	40 955	7 199	2 230	3 421	10 543	180	9,05	1 805	1 547	9 536	7 989	258	2 769	2 828	-59	145
Jun	64 667	47 699	40 445	7 254	2 205	3 392	11 247	124	9,05	1 805	1 547	9 536	7 989	258	2 777	2 828	-51	137
Jul	65 864	48 267	41 173	7 094	2 305	3 385	11 640	267	9,05	1 869	1 646	9 536	7 890	223	2 744	2 828	-83	169
Ago	67 618	49 199	41 529	7 670	2 317	3 410	12 521	172	9,05	1 869	1 646	9 536	7 890	223	2 750	2 828	-77	168
Sep	68 172	49 795	41 369	8 426	2 337	3 440	12 346	255	9,05	1 869	1 646	9 536	7 890	223	2 750	2 828	-77	168
Oct	66 886	48 672	40 950	7 722	2 307	3 402	12 236	268	9,05	1 865	1 642	9 536	7 893	223	2 751	2 828	-77	168
Nov	67 286	49 350	41 318	8 032	2 207	3 440	11 983	306	9,05	1 768	1 592	9 536	7 943	175	2 755	2 828	-72	167
Dic	66 523	48 404	40 080	8 324	2 181	3 381	12 260	297	9,05	1 768	1 592	9 536	7 943	175	2 740	2 828	-88	182
20 *Ene*	67 939	49 080	40 441	8 640	2 203	3 419	12 954	282	9,05	1 768	1 592	9 536	7 943	175	2 743	2 828	-85	180
Feb	67 623	48 427	39 221	9 206	2 152	3 434	13 374	235	9,05	1 721	1 552	9 536	7 983	169	2 746	2 828	-82	180
Mar	68 008	48 987	38 614	10 373	2 144	3 426	13 282	169	9,05	1 721	1 552	9 536	7 983	169	2 749	2 828	-78	180
Abr	71 311	51 095	38 342	12 752	2 381	3 163	14 262	410	9,05	1 895	1 726	9 536	7 809	169	2 518	2 828	-310	409
May	68 910	48 876	39 956	8 920	2 434	3 106	14 046	448	9,05	1 975	1 806	9 536	7 729	169	2 520	2 828	-308	409

Véase la definición de reservas en las notas al final del capítulo.

Saldos a fin de periodo

		miles de millones de euros				en % del PIB (a)			
		Posición de inversión internacional. Pasivos	Deuda externa bruta	Posición de inversión internacional neta (A-P)	Deuda externa neta (P-A)	Posición de inversión internacional. Pasivos	Deuda externa bruta	Posición de inversión internacional neta (A-P)	Deuda externa neta (P-A)
		1	2	3	4	5	6	7	8
12		2 433	1 728	-917	967	236,0	167,5	-88,9	93,8
13		2 368	1 639	-947	946	232,0	160,6	-92,8	92,7
14		2 544	1 746	-990	988	246,5	169,1	-95,9	95,8
15		2 659	1 820	-958	991	246,8	168,9	-88,9	92,0
16	P	2 754	1 867	-953	977	247,3	167,7	-85,5	87,7
16 *I*		2 680	1 844	-975	1 011	246,7	169,8	-89,8	93,1
II		2 722	1 877	-953	1 010	248,4	171,3	-87,0	92,2
III		2 757	1 887	-975	1 008	249,4	170,7	-88,2	91,2
IV	P	2 754	1 867	-953	977	247,3	167,7	-85,5	87,7
17 *I*	P	2 844	1 914	-982	993	252,8	170,2	-87,3	88,3
II	P	2 865	1 926	-1 012	1 005	252,0	169,4	-89,0	88,4
III	P	2 871	1 923	-1 003	999	249,9	167,4	-87,3	86,9
IV	P	2 891	1 940	-994	992	248,8	167,0	-85,5	85,4
18 *I*	P	2 930	1 983	-1 009	1 010	250,0	169,2	-86,1	86,2
II	P	2 963	1 993	-1 006	990	250,6	168,6	-85,1	83,8
III	P	2 981	2 007	-994	985	250,3	168,6	-83,4	82,7
IV	P	2 967	2 023	-964	966	246,8	168,3	-80,2	80,4
19 *I*	P	3 046	2 057	-965	961	250,9	169,5	-79,5	79,2
II	P	3 091	2 091	-957	958	252,3	170,7	-78,1	78,2
III	P	3 143	2 112	-958	960	254,5	171,0	-77,6	77,8
IV	P	3 135	2 110	-926	929	251,8	169,4	-74,4	74,6
20 *I*	P	3 111	2 147	-886	919	251,1	173,3	-71,5	74,2

POSICIÓN DE INVERSIÓN INTERNACIONAL. TOTAL PASIVOS Y DEUDA EXTERNA BRUTA

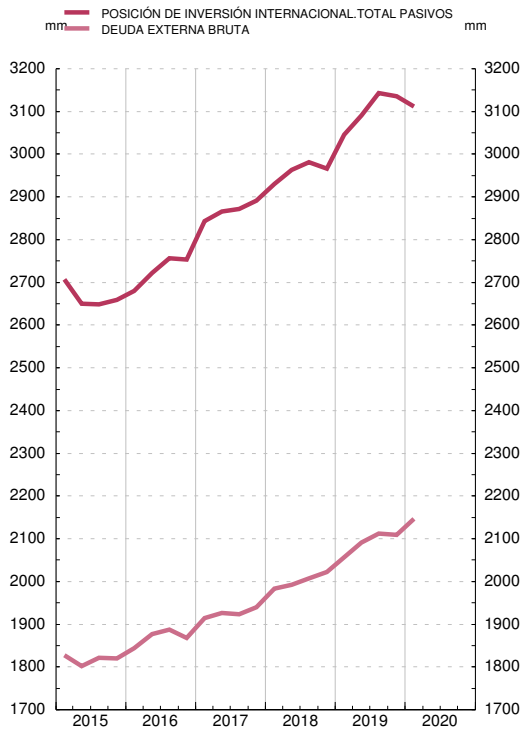

POSICIÓN DE INVERSIÓN INTERNACIONAL NETA Y DEUDA EXTERNA NETA

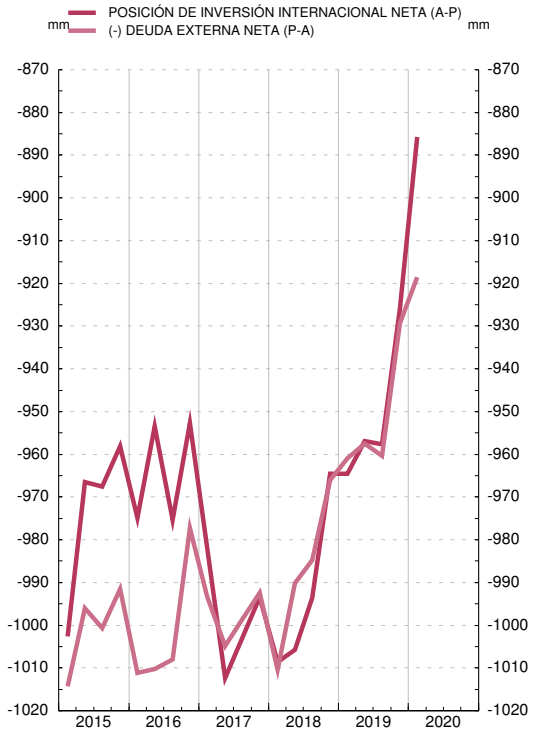

a. Los datos del PIB empleados son los disponibles en la fecha de publicación.

17. BALANZA DE PAGOS Y POSICIÓN DE INVERSIÓN INTERNACIONAL
D) Deuda externa

17.31 Deuda externa bruta
Detalle por sector institucional e instrumento financiero

Saldos a fin de periodo — *Millones de euros*

		Total deuda externa	Administraciones Públicas						Otras instituciones financieras monetarias					
			Total	Corto plazo		Largo plazo			Total	Corto plazo			Largo plazo	
				Títulos de deuda corto plazo (a)	Préstamos, créditos comerciales y otros pasivos (b)	Títulos de deuda largo plazo (a)	Préstamos, créditos comerciales y otros pasivos (b)			Títulos de deuda corto plazo (a)	Depósitos	Préstamos, créditos comerciales y otros pasivos (b)	Títulos de deuda largo plazo (a)	Depósitos
		1=2+7+13+16+21	2=3+4+5+6	3	4	5	6		7=8+9+10+11+12	8	9	10	11	12
17	*I*	P 1 913 570	546 217	60 360	658	394 374	90 826		398 534	6 300	207 898	2 016	122 178	60 141
	II	P 1 926 100	560 911	59 274	1 682	410 375	89 580		398 276	5 821	205 978	2 865	127 026	56 586
	III	P 1 923 165	554 133	53 215	2 040	409 659	89 219		405 716	9 399	201 965	4 542	131 622	58 189
	IV	P 1 940 337	569 355	61 737	1 744	418 939	86 935		439 347	12 918	209 563	3 118	156 152	57 596
18	*I*	P 1 982 607	590 891	55 843	867	449 677	84 504		438 808	17 035	204 223	3 229	155 052	59 269
	II	P 1 992 794	586 867	52 458	1 000	452 588	80 822		427 863	14 198	198 650	3 073	153 723	58 218
	III	P 2 007 263	595 753	51 856	1 191	461 397	81 309		432 577	13 822	201 816	6 638	155 675	54 627
	IV	P 2 022 869	590 704	49 980	1 220	460 024	79 480		429 465	14 918	193 123	3 352	157 949	60 122
19	*I*	P 2 057 260	608 504	46 042	1 162	482 181	79 119		442 452	13 653	201 525	2 913	163 412	60 949
	II	P 2 090 776	650 556	41 926	1 666	528 314	78 651		433 461	14 453	188 828	2 800	164 335	63 046
	III	P 2 111 897	674 586	41 705	3 187	551 147	78 547		439 126	13 992	179 412	4 010	175 049	66 663
	IV	P 2 109 680	658 319	45 005	1 423	534 199	77 692		453 134	14 891	181 729	3 470	178 726	74 318
20	*I*	P 2 147 127	670 255	46 488	534	545 806	77 427		468 536	17 598	203 561	2 400	171 561	73 416

17. BALANZA DE PAGOS Y POSICIÓN DE INVERSIÓN INTERNACIONAL
D) Deuda externa

17.31 Deuda externa bruta
Detalle por sector institucional e instrumento financiero (Cont.)

Saldos a fin de periodo — *Millones de euros*

		Banco de España			Otros sectores residentes					Inversión Directa			
		Total	Corto plazo	Largo plazo	Total	Corto plazo		Largo plazo		Total	Pasivos con:		
			Depósitos	Derechos especiales de giro (asignados) (c)		Títulos de deuda corto plazo (a)	Préstamos, créditos comerciales y otros pasivos (b)	Títulos de deuda largo plazo (a)	Préstamos, créditos comerciales y otros pasivos (b)		Inversores directos	Empresas de inversión directa	Empresas del grupo
		13=14+15	14	15	16=17+18+19+20	17	18	19	20	21=22+23+24	22	23	24
17	*I*	P 429 983	426 392	3 591	307 853	7 637	48 202	148 013	104 000	230 983	53 705	73 806	103 472
	II	P 429 578	426 130	3 448	304 778	7 799	47 524	146 381	103 074	232 556	53 415	74 006	105 135
	III	P 435 271	431 887	3 384	296 206	7 666	44 292	141 135	103 114	231 838	53 624	73 277	104 937
	IV	P 438 742	435 384	3 358	272 677	779	46 889	121 988	103 021	220 216	48 460	71 978	99 777
18	*I*	P 449 151	445 814	3 337	281 624	929	48 907	119 441	112 347	222 133	47 795	79 179	95 160
	II	P 472 426	469 012	3 414	280 020	1 475	52 059	112 522	113 964	225 619	51 745	85 956	87 918
	III	P 473 349	469 942	3 408	277 046	1 867	50 708	112 847	111 623	228 538	51 850	86 466	90 222
	IV	P 483 083	479 646	3 437	290 096	1 844	52 073	114 250	121 929	229 521	56 873	83 897	88 751
19	*I*	P 476 768	473 274	3 494	298 432	3 849	51 608	120 081	122 894	231 104	56 920	87 273	86 911
	II	P 485 410	481 955	3 454	293 464	4 384	52 936	116 842	119 302	227 885	57 845	84 542	85 498
	III	P 467 834	464 298	3 536	295 177	6 416	52 460	118 498	117 803	235 173	60 021	87 536	87 617
	IV	P 479 852	476 363	3 489	295 087	5 348	53 823	116 740	119 175	223 288	54 100	82 997	86 191
20	*I*	P 498 899	495 375	3 523	282 410	5 023	51 320	106 409	119 658	227 027	53 296	86 132	87 599

a. Los títulos de deuda se clasifican como de corto plazo (menos de un año) y de largo plazo (un año o más).

b. La rúbrica de préstamos, créditos comerciales y otros pasivos recoge fundamentalmente préstamos, créditos y anticipos comerciales concedidos por no residentes, otras cuentas pendientes de cobro y pago y los seguros, planes de pensiones y sistemas de garantías normalizadas.

c. La sexta edición del Manual de Balanza de Pagos y de Posición de Inversión Internacional establece que las asignaciones de DEG suponen, además de incrementos de los activos de reserva, un incremento de los pasivos a largo plazo del país receptor.

17. BALANZA DE PAGOS Y POSICIÓN DE INVERSIÓN INTERNACIONAL
E) Inversión directa según principio direccional

17.40 Inversión directa. Posiciones
Detalle por sector institucional (a)

Saldos a fin de periodo — *Millones de euros*

		Inversión directa de España en el exterior			Inversión directa del exterior en España		
		Otras instituciones financieras monetarias	Otros sectores residentes		Otras instituciones financieras monetarias	Otros sectores residentes	
			Total	del cual: IFNM		Total	del cual: IFNM
		1	2	3	4	5	6
17 *I*	P	105 953	418 190	121 685	14 559	565 432	105 863
II	P	111 035	395 419	113 576	14 789	569 060	106 402
III	P	111 035	395 898	114 217	14 892	563 431	109 543
IV	P	112 340	391 880	107 762	14 489	570 855	102 635
18 *I*	P	109 651	389 313	104 159	14 955	581 174	103 996
II	P	106 210	386 341	98 599	15 168	607 429	103 130
III	P	108 059	392 030	99 255	15 560	624 624	105 269
IV	P	110 509	398 630	100 341	15 498	626 864	106 373
19 *I*	P	113 832	410 077	102 975	16 273	640 070	106 766
II	P	116 867	411 233	102 756	16 244	637 925	104 739
III	P	113 012	419 334	101 506	16 393	652 054	103 630
IV	P	113 369	425 375	102 328	12 228	656 340	103 773
20 *I*	P	107 233	402 356	92 517	17 108	649 499	100 386

a. Sobre la presentación de la inversión directa según el principio direccional véase el epígrafe 4.2.1 de las notas metodológicas.

17. BALANZA DE PAGOS Y POSICIÓN DE INVERSIÓN INTERNACIONAL
E) Inversión directa según principio direccional

17.41 Inversión directa. Transacciones
Detalle por sector institucional (a)

Transacciones — *Millones de euros*

		Inversión directa de España en el exterior			Inversión directa del exterior en España		
		Otras instituciones financieras monetarias	Otros sectores residentes		Otras instituciones financieras monetarias	Otros sectores residentes	
			Total	del cual: IFNM		Total	del cual: IFNM
		1	2	3	4	5	6
17	P	7 304	39 036	16 484	381	33 971	13 613
18	P	7 539	15 387	2 065	1 537	36 576	-1 147
19	P	9 027	6 772	-552	-1 873	6 827	-1 130
17 *I*	P	-681	9 780	1 562	469	12 096	259
II	P	3 216	-829	-632	98	-3 990	-713
III	P	2 392	6 842	1 900	129	1 544	2 038
IV	P	2 377	23 244	13 654	-315	24 321	12 029
18 *I*	P	1 961	1 833	754	658	6 962	1 169
II	P	992	5 526	1 341	453	23 947	-943
III	P	3 019	9 961	667	369	14 639	1 514
IV	P	1 566	-1 933	-697	56	-8 972	-2 887
19 *I*	P	1 389	3 519	1 241	890	7 151	355
II	P	4 010	1 056	174	73	-4 534	-1 996
III	P	2 988	3 175	733	263	4 334	344
IV	P	640	-979	-2 700	-3 099	-123	167
20 *I*	P	2 206	6 078	659	4 222	64	-3 455

a. Sobre la presentación de la inversión directa según el principio direccional véase el epígrafe 4.2.1 de las notas metodológicas.

17.42 Inversión directa. Posición. Detalle por sector de actividad económica (a)

Actualización marzo 2020

Millones de euros

	Inversiones de España en el exterior			Inversiones del exterior en España		
	2017 p	2018 p	2019 p	2017 p	2018 p	2019 p
	1	2	3	4	5	6
TOTAL	504 220	509 139	539 920	585 343	642 362	668 957
Agricultura, ganadería, silvicultura y pesca	393	426	470	1 257	1 271	1 300
Industrias extractivas	11 314	4 727	5 087	4 208	4 217	4 424
Industria manufacturera	64 767	60 250	63 291	94 702	98 920	105 411
Suministro de energía eléctrica, gas, vapor y aire acondicionado, agua, actividades de saneamiento, gestión de residuos y descontaminación	22 980	20 060	23 149	48 293	45 741	50 439
Construcción	25 680	23 985	18 662	9 524	12 688	13 164
Comercio al por mayor y al por menor, reparación de vehículos de motor y motocicletas	32 881	34 363	41 154	39 964	39 709	38 457
Transporte y almacenamiento, información y comunicaciones	59 527	56 090	69 481	43 138	44 031	47 561
Hostelería	5 490	6 429	7 794	4 628	6 474	7 425
Actividades financieras y de seguros	222 282	221 573	222 891	125 615	157 254	155 284
Actividades inmobiliarias, actividades profesionales, científicas, técnicas, administrativas y servicios auxiliares	32 153	52 436	58 876	62 837	71 924	77 116
Inversión en inmuebles	19 531	19 681	19 940	135 287	144 559	153 108
Otros servicios (b)	1 864	3 654	4 129	6 119	6 336	5 827
Pro-memoria:						
ETVE (c)	28 457	29 531	31 192	31 161	32 414	32 463

...: Cantidad inferior al umbral de depuración o con número insuficiente de observaciones del fenómeno considerado.

a. Sobre la presentación de la inversión directa según el principio direccional véase el epígrafe 4.2.1 de las notas metodológicas.

b. Otros servicios incluye: administración pública y defensa, seguridad social obligatoria; educación; actividades sanitarias y de servicios sociales; actividades artísticas, recreativas y de entretenimiento; otros servicios; actividades de los hogares como empleadores de personal doméstico; actividades de los hogares como productores de bienes y servicios para uso propio y actividades de organizaciones y organismos extraterritoriales.

c. ETVE: Empresas de Tenencias de Valores Extranjeros. Esta rúbrica incluye también otras empresas holding que, no siendo estrictamente ETVE, se han establecido en España con la finalidad principal de canalizar inversiones directas. Estimación basada en la clasificación por CNAE-2009.

17.43 Inversión directa. Transacciones. Detalle por sector de actividad económica (a)

Actualización marzo 2020

Millones de euros

	Inversiones de España en el exterior			Inversiones del exterior en España		
	2017 p	2018 p	2019 p	2017 p	2018 p	2019 p
	1	2	3	4	5	6
TOTAL	46 340	22 926	21 559	34 352	38 113	11 082
Agricultura, ganadería, silvicultura y pesca	...	...	...	53	...	...
Industrias extractivas	1 706	-1 189	281	-1 159	-261	211
Industria manufacturera	-651	-3 034	2 164	8 331	3 848	3 001
Suministro de energía eléctrica, gas, vapor y aire acondicionado, agua, actividades de saneamiento, gestión de residuos y descontaminación	-6 928	-386	792	-10 400	-3 653	5 202
Construcción	2 238	-228	1 809	-276	1 634	882
Comercio al por mayor y al por menor, reparación de vehículos de motor y motocicletas	5 626	-2 211	-3 112	-7 106	-479	-4 402
Transporte y almacenamiento, información y comunicaciones	5 541	1 130	3 287	1 885	1 632	793
Hostelería	543	919	1 314	...	2 285	571
Actividades financieras y de seguros	34 855	12 689	11 303	33 640	24 682	680
Actividades inmobiliarias, actividades profesionales, científicas, técnicas, administrativas y servicios auxiliares	3 490	14 819	3 625	4 469	7 091	3 232
Inmuebles	...	...	...	2 189	1 768	1 442
Otros servicios (b)	109	316	457	890	...	...
Pro-memoria						
ETVE (c)	15 062	1 369	811	14 930	1 229	290

...: Cantidad inferior al umbral de depuración o con número insuficiente de observaciones del fenómeno considerado.

a. Sobre la presentación de la inversión directa según el principio direccional véase el epígrafe 4.2.1 de las notas metodológicas.

b. Otros servicios incluye: administración pública y defensa, seguridad social obligatoria; educación; actividades sanitarias y de servicios sociales; actividades artísticas, recreativas y de entretenimiento; otros servicios; actividades de los hogares como empleadores de personal doméstico; actividades de los hogares como productores de bienes y servicios para uso propio y actividades de organizaciones y organismos extraterritoriales.

c. ETVE: Empresas de Tenencias de Valores Extranjeros. Esta rúbrica incluye también otras empresas holding que, no siendo estrictamente ETVE, se han establecido en España con la finalidad principal de canalizar inversiones directas. Estimación basada en la clasificación por CNAE-2009.

17.44 Inversión directa. Posiciones. Detalle por zonas económicas y geográficas (a)(b)(c)

Actualización marzo 2020

Millones de euros

	Inversiones de España en el exterior				Inversiones del exterior en España			
	2018 p		2019 p		2018 p		2019 p	
	Total	Del cual: ETVE(d)	Total	Del cual: ETVE(d)	Total	Del cual: ETVE(d)	Total	Del cual: ETVE(d)
	1	2	3	4	5	6	7	8
TOTAL MUNDIAL	509 139	29 531	539 920	31 192	642 362	32 414	668 957	32 463
Europa	233 381	25 550	247 857	26 670	545 118	27 077	576 507	27 812
UE-27	107 966	5 632	121 675	4 843	441 769	...	472 837	...
Zona del euro	92 889	5 485	107 841	4 718	423 976	...	453 105	...
Alemania	21 296	...	21 322	...	59 352	...	63 509	...
Austria	1 446	...	1 521	...	2 337	...	2 389	...
Bélgica	3 885	...	4 733	...	13 266	...	14 631	...
Países Bajos	-3 953	996	1 702	909	121 371	...	124 878	...
Francia	18 584	...	22 355	...	64 658	...	67 676	...
Irlanda	9 943	...	14 061	...	11 467	...	11 563	...
Italia	10 032	...	10 858	...	35 038	...	38 245	...
Luxemburgo	8 706	...	7 682	2 232	94 764	2 567	104 380	2 620
Portugal	19 627	...	20 813	...	15 302	...	18 727	...
Malta	562	...	558	...	899	...	929	...
Dinamarca	586	...	-123	...	4 612	...	4 752	...
Suecia	993	...	1 269	...	11 383	...	12 428	...
Resto de Europa	125 415	...	126 181	...	103 349	...	103 670	...
Reino Unido	101 586	...	100 216	...	77 700	...	76 890	...
Rusia	796	...	599	...	...	...	...	...
Suiza	12 364	...	13 037	...	16 251	...	16 940	...
América del norte	96 173	...	102 021	...	30 537	5 271	29 873	4 570
Estados Unidos	82 403	...	87 323	...	28 986	5 271	28 280	4 570
América central y del sur	158 309	2 696	166 906	3 073	37 673	...	34 002	...
Argentina	16 160	420	11 795	231	456	...	543	...
Brasil	51 894	...	57 884	...	5 182	...	5 026	...
Chile	17 375	...	17 355	...	...	...	130	...
México	35 950	543	38 976	568	8 037	...	7 473	...
África	5 569	...	6 104	...	601	...	532	...
Marruecos	2 227	...	2 707	...	...	...	...	...
Asia	14 267	...	15 087	...	21 023	...	20 486	...
China	3 020	...	3 070	...	2 179	...	2 165	...
India	2 069	...	2 387	...	...	...	107	...
Japón	255	...	303	...	6 228	...	6 360	...
NICs	4 087	...	3 913	...	4 712	...	5 191	...
Hong Kong	1 953	...	1 687	...	1 173	...	1 091	...
Oceanía y regiones polares	1 435	...	1 951	...	627	...	764	...
OCDE	380 965	27 318	404 278	28 619	578 922	32 073	608 354	32 092
Receptores AOD (e)	173 824	1 813	183 632	2 020	35 946	...	33 081	...

...: Cantidad inferior al umbral de depuración o con número insuficiente de observaciones del fenómeno considerado.

- : Cantidad igual a cero.

a. Sobre la presentación de la inversión directa según el principio direccional véase el epígrafe 4.2.1 de las notas metodológicas.

b. La composición de las zonas económicas se detalla en las notas al final del capítulo.

c. La diferencia entre los importes asignados al total mundial y la suma de las zonas geográficas corresponde a información que ha quedado indeterminada geográficamente y a las cantidades de organismos internacionales distintos de los de la Unión Europea.

d. ETVE: Empresas de Tenencias de Valores Extranjeros. Esta rúbrica incluye también otras empresas holding que, no siendo estrictamente ETVE, se han establecido en España con la finalidad principal de canalizar inversiones directas.

e. La lista del Comité de Ayuda al Desarrollo (CAD) de destinatarios de Asistencia Oficial para el Desarrollo (AOD) muestra todos los países y territorios elegibles para recibir dicha asistencia.Incluye todos los países de ingresos bajos y medios, basándose en la renta nacional bruta per cápita según lo publicado por el Banco Mundial, con la excepción de los miembros del G8, los miembros de la UE y los países con una fecha firme para ingresar en la UE. La lista también incluye a todos los países menos desarrollados según lo definido por Naciones Unidas http://www.oecd.org/dac/financing-sustainable-development/development-finance-standards/daclist.htm

17.45 Inversión directa. Transacciones. Detalle por zonas económicas y geográficas (a)(b)(c)

Actualización marzo 2020

Millones de euros

	Inversiones de España en el exterior				Inversiones del exterior en España			
	2018 p		2019 p		2018 p		2019 p	
	Total	Del cual: ETVE(d)	Total	Del cual: ETVE(d)	Total	Del cual: ETVE(d)	Total	Del cual: ETVE(d)
	1	2	3	4	5	6	7	8
TOTAL MUNDIAL	22 926	1 369	21 559	811	38 113	1 229	11 082	290
Europa	10 545	1 467	5 003	51	29 955	-1 128	14 272	...
UE-27	...	...	10 897	-877	29 468	...	16 224	...
Zona del euro	5 831	928	12 420	...	26 447	-1 693	15 007	...
Alemania	-1 870	-	-628	...	6 481	...	1 256	...
Austria	216	-	88	...	-87	...	67	...
Bélgica	...	...	864	...	649	-	1 029	...
Países Bajos	884	320	6 814	...	1 065	-70	1 906	...
Francia	1 299	...	3 092	...	1 697	-	-1 914	...
Irlanda	553	-	4 261	...	-226	...	-112	...
Italia	-618	...	-586	...	6 558	-	1 259	...
Luxemburgo	3 497	...	-2 398	...	10 363	-1 397	7 870	...
Portugal	1 226	...	1 801	...	132	...	3 198	...
Malta	...	-	...	...	...	-	...	...
Dinamarca	88	...	-1 052	...	108	-	...	...
Suecia	-63	-	320	...	306	-	689	...
Resto de Europa	3 740	...	-5 894	...	...	...	-1 951	1 080
Reino Unido	2 233	687	-5 262	...	1 592	...	-1 869	1 023
Rusia	-100	-	-2 311	...	106	-	...	...
Suiza	144	...	390	-121	-1 178	...	-83	56
América del norte	1 147	-256	4 897	134	1 999	...	-462	-466
Estados Unidos	3 237	-256	4 261	134	2 190	...	-503	-466
América central y del sur	8 646	151	9 201	619	-4 310	...	-1 753	...
Argentina	1 618	89	650	85	-129	...	72	...
Brasil	3 845	...	1 787	...	-2 164	...	...	...
Chile	...	...	1 295	...	...	-	72	...
México	2 526	...	3 222	...	-432	...	-324	...
África	-484	...	589	...	-196	-	-71	...
Marruecos	-791	...	591	...	...	-	...	...
Asia	3 025	...	1 350	...	10 475	...	-1 301	...
China	142	-	...	...	...	-	...	...
India	702	...	577	...	...	-	...	...
Japón	-210	-	...	...	...	-	192	...
NICs	1 220	-	69	...	2 668	-	...	...
Hong Kong	81	-	...	...	336	-	-110	...
Oceanía y regiones polares	286	-0	567	...	-72	-	137	...
OCDE	15 630	1 199	17 294	183	35 327	1 196	13 251	259
Receptores AOD	10 333	116	10 998	464	-1 825	...	-1 025	...

...: Cantidad inferior al umbral de depuración o con número insuficiente de observaciones del fenómeno considerado.

- : Cantidad igual a cero.

a. Sobre la presentación de la inversión directa según el principio direccional véase el epígrafe 4.2.1 de las notas metodológicas.

b. La composición de las zonas económicas se detalla en las notas al final del capítulo.

c. La diferencia entre los importes asignados al total mundial y la suma de las zonas geográficas corresponde a información que ha quedado indeterminada geográficamente y a las cantidades de organismos internacionales distintos de los de la Unión Europea.

d. ETVE: Empresas de Tenencias de Valores Extranjeros. Esta rúbrica incluye también otras empresas holding que, no siendo estrictamente ETVE, se han establecido en España con la finalidad principal de canalizar inversiones directas.

e. La lista del Comité de Ayuda al Desarrollo (CAD) de destinatarios de Asistencia Oficial para el Desarrollo (AOD) muestra todos los países y territorios elegibles para recibir dicha asistencia.Incluye todos los países de ingresos bajos y medios, basándose en la renta nacional bruta per cápita según lo publicado por el Banco Mundial, con la excepción de los miembros del G8, los miembros de la UE y los países con una fecha firme para ingresar en la UE. La lista también incluye a todos los países menos desarrollados según lo definido por Naciones Unidas http://www.oecd.org/dac/financing-sustainable-development/development-finance-standards/daclist.htm

NOTAS A LOS CUADROS DEL CAPÍTULO 17. BALANZA DE PAGOS Y POSICIÓN DE INVERSIÓN INTERNACIONAL

Notas generales

Composición de las zonas económicas:

UE-27: Alemania, Austria, Bélgica, Bulgaria, Chipre, Croacia, Dinamarca, Eslovaquia, Eslovenia, Estonia, Finlandia, Francia, Grecia, Hungría, Irlanda, Italia, Letonia, Lituania, Luxemburgo, Malta, Países Bajos, Polonia, Portugal, República Checa, Rumania y Suecia. Además, también incluye el MEDE, el BCE y las instituciones de la Unión Europea.

Zona del euro: Alemania, Austria, Bélgica, Chipre, Eslovaquia, Eslovenia, Estonia, Finlandia, Francia, Grecia, Irlanda, Italia, Letonia, Lituania, Luxemburgo, Malta, Países Bajos y Portugal. Además, también incluye el MEDE y el BCE.

OCDE: Alemania, Australia, Austria, Bélgica, Canadá, Chile, Dinamarca, Eslovaquia, Eslovenia, Estados Unidos de América, Estonia, Finlandia, Francia, Grecia, Hungría, Irlanda, Islandia, Israel, Italia, Japón, Letonia, Lituania, Luxemburgo, México, Noruega, Nueva Zelanda, Países Bajos, Polonia, Portugal, Reino Unido, República Checa, República de Corea, Suecia, Suiza y Turquía.

OPEP: Angola, Arabia Saudita, Argelia, Congo, Ecuador, Emiratos Árabes Unidos, Gabón, Guinea Ecuatorial, Irán, Iraq, Kuwait, Libia, Nigeria y Venezuela.

NICs: Corea del Sur, Hong Kong, Singapur y Taiwán.

ASEAN: Brunéi, Camboya, Filipinas, Indonesia, Laos, Malasia, Myanmar, Singapur, Tailandia y Vietnam.

Definición de las principales rúbricas

Derivados financieros: cualquier instrumento financiero vinculado a otro instrumento financiero específico, indicador o mercancías, a través del cual pueden negociarse riesgos financieros específicos.

Inversión de cartera: transacciones en valores negociables no incluidas en la inversión directa ni en los activos de reserva.

Inversión directa: flujos financieros entre empresas de un mismo grupo.

Otra inversión: incluye, principalmente, préstamos, depósitos, operaciones simultáneas y con pacto de recompra, créditos comerciales y otras cuentas a cobrar y pagar.

Otra renta primaria: Impuestos sobre la producción y la importación y las subvenciones.

Otros activos y pasivos financieros: otras participaciones en el capital que no adoptan la forma de valores y no se incluyen en la inversión de cartera (este es el caso de algunas participaciones en organizaciones internacionales), créditos y anticipos comerciales, otras cuentas pendientes de cobro/pago, los seguros, planes de pensiones y sistemas de garantías normalizadas y las asignaciones de derechos especiales de giro

Otros del BE: derivados, inversión de cartera y otra inversión del Banco de España exceptuando la posición neta frente al Eurosistema.

Posición neta frente al Eurosistema: neto de activos y pasivos del Banco de España frente al conjunto formado por el Banco Central Europeo y los bancos centrales de los otros países de la UEM.

Renta de la inversión: rendimientos de acciones y participaciones en el capital (dividendos, rentas retiradas de cuasisociedades y beneficios reinvertidos) y de la deuda (intereses).

Renta primaria: rentas del trabajo, rentas de la inversión, impuestos sobre la producción y la importación y subvenciones.

Renta secundaria: transferencias personales, impuestos corrientes, cotizaciones y prestaciones sociales, transferencias relacionadas con las operaciones de seguros, cooperación internacional corriente y otras transferencias diversas.

Reservas: activos exteriores denominados en monedas distintas del euro y emitidos por residentes fuera de la UEM disponibles de inmediato para el Banco de España y bajo su control a fin de satisfacer las necesidades de financiación de la balanza de pagos.

CAPÍTULO 18 ESTADÍSTICAS DE ADUANAS

18. ESTADÍSTICAS DE ADUANAS

18.1 Importaciones/introducciones y exportaciones/expediciones

Ministerio de Hacienda y Administraciones Públicas — *Millones de euros*

		Importaciones / introducciones			Exportaciones / expediciones			Saldo		
		Total	Energéticas	No energéticas	Total	Energéticas	No energéticas	Total	Energéticas	No energéticas
		1=2+3	2	3	4=5+6	5	6	7=4-1	8=5-2	9=6-3
13		252 347	57 657	194 690	235 814	15 718	220 096	-16 533	-41 939	25 406
14		265 557	54 731	210 825	240 582	16 158	224 424	-24 975	-38 573	13 598
15		274 772	38 755	236 017	249 794	11 591	238 203	-24 978	-27 164	2 186
16		273 779	30 590	243 189	256 393	9 507	246 886	-17 385	-21 083	3 697
17		302 431	40 578	261 853	276 143	14 422	261 721	-26 288	-26 157	-131
18		319 647	47 866	271 782	285 261	17 366	267 895	-34 387	-30 500	-3 887
19	P	322 069	44 222	277 846	290 089	16 746	273 343	-31 980	-27 476	-4 504
19 *Ene*	P	27 009	3 879	23 130	22 525	1 032	21 493	-4 483	-2 847	-1 637
Feb	P	25 647	3 475	22 171	23 019	1 035	21 984	-2 628	-2 441	-187
Mar	P	27 822	3 956	23 866	25 469	1 529	23 941	-2 353	-2 427	75
Abr	P	26 370	3 214	23 155	24 765	1 698	23 067	-1 605	-1 516	-89
May	P	28 802	4 190	24 612	26 692	1 581	25 111	-2 110	-2 609	499
Jun	P	26 471	3 814	22 658	24 939	1 463	23 476	-1 533	-2 351	818
Jul	P	27 773	3 606	24 167	25 287	1 482	23 805	-2 486	-2 124	-362
Ago	P	23 421	3 623	19 798	19 436	1 316	18 120	-3 985	-2 307	-1 678
Sep	P	27 731	3 624	24 107	23 469	1 501	21 968	-4 263	-2 123	-2 139
Oct	P	29 438	3 636	25 802	26 861	1 441	25 420	-2 577	-2 195	-381
Nov	P	26 925	3 437	23 488	25 061	1 189	23 873	-1 864	-2 248	384
Dic	P	24 660	3 768	20 892	22 566	1 480	21 086	-2 094	-2 288	194
20 *Ene*	P	26 650	3 888	22 762	23 142	1 366	21 777	-3 507	-2 522	-986
Feb	P	26 109	3 241	22 868	23 992	1 046	22 946	-2 117	-2 195	78
Mar	P	23 805	2 877	20 928	21 769	764	21 005	-2 036	-2 113	76
Abr	P	16 561	1 550	15 012	15 043	595	14 447	-1 519	-954	-564

18. ESTADÍSTICAS DE ADUANAS

A) Importaciones/introducciones

18.2 Por productos

Ministerio de Hacienda y Administraciones Públicas — *Millones de euros*

		Total	Productos energéticos			Productos no energéticos											
							Bienes intermedios			Bienes de consumo					Bienes de capital		
			Total	Inter-medios	De consumo	Total	Total	Agrícolas	Indus-triales	Total	Alimen-ticios	No duraderos	Duraderos		Total	de los que	
													Total	del cual auto-móviles		Maqui-naria	Trans-porte
		1=2+5	2=3+4	3	4	5=6+9+14	6=7+8	7	8	9=10a12	10	11	12	13	14	15	16
13		252 347	57 657	57 615	42	194 690	120 670	6 093	114 576	57 728	16 772	22 466	18 490	8 614	16 292	11 796	1 582
14		265 557	54 731	54 533	198	210 825	126 970	6 257	120 714	65 185	17 485	25 391	22 309	11 265	18 670	13 168	2 085
15		274 772	38 755	38 501	254	236 017	138 899	6 610	132 289	74 494	19 093	28 447	26 954	14 692	22 625	15 453	3 143
16		273 779	30 590	30 354	236	243 189	139 029	6 386	132 643	80 227	20 443	30 485	29 300	16 462	23 932	15 921	3 572
17		302 431	40 578	40 312	267	261 853	150 545	6 750	143 796	85 053	21 763	31 638	31 652	17 861	26 254	17 883	4 050
18		319 647	47 866	47 581	285	271 782	156 623	6 801	149 822	87 992	22 379	32 389	33 224	18 777	27 166	18 873	3 919
19	P	322 069	44 222	43 715	507	277 846	158 596	6 805	151 791	91 131	22 694	34 617	33 820	18 709	28 120	19 181	4 265
19 *Ene*	P	27 009	3 879	3 818	61	23 130	13 395	646	12 748	7 578	1 791	2 929	2 858	1 570	2 158	1 578	233
Feb	P	25 647	3 475	3 436	40	22 171	12 817	460	12 357	7 197	1 688	2 789	2 721	1 661	2 157	1 500	313
Mar	P	27 822	3 956	3 919	37	23 866	13 844	572	13 272	7 586	1 876	2 778	2 931	1 826	2 436	1 674	342
Abr	P	26 370	3 214	3 214	1	23 155	13 425	509	12 916	7 419	1 840	2 637	2 941	1 751	2 312	1 578	363
May	P	28 802	4 190	4 162	27	24 612	14 523	492	14 031	7 668	2 052	2 644	2 972	1 739	2 421	1 618	380
Jun	P	26 471	3 814	3 762	52	22 658	13 539	425	13 114	6 787	1 722	2 375	2 690	1 491	2 332	1 613	314
Jul	P	27 773	3 606	3 552	54	24 167	14 050	571	13 479	7 738	1 919	3 169	2 649	1 337	2 379	1 639	362
Ago	P	23 421	3 623	3 571	52	19 798	10 642	649	9 993	7 248	1 834	3 081	2 333	1 289	1 908	1 260	332
Sep	P	27 731	3 624	3 550	74	24 107	13 441	631	12 810	8 084	2 007	3 246	2 831	1 492	2 583	1 608	585
Oct	P	29 438	3 636	3 575	62	25 802	14 508	701	13 807	8 654	2 137	3 393	3 124	1 568	2 639	1 775	434
Nov	P	26 925	3 437	3 429	8	23 488	13 257	594	12 663	7 758	1 927	2 923	2 908	1 433	2 474	1 721	340
Dic	P	24 660	3 768	3 727	41	20 892	11 156	554	10 602	7 415	1 901	2 653	2 861	1 553	2 321	1 616	268
20 *Ene*	P	26 650	3 888	3 863	25	22 762	13 253	551	12 702	7 442	1 858	3 064	2 520	1 360	2 067	1 471	233
Feb	P	26 109	3 241	3 212	29	22 868	13 486	573	12 913	7 296	1 800	2 893	2 604	1 545	2 086	1 437	280
Mar	P	23 805	2 877	2 853	24	20 928	12 462	542	11 919	6 405	1 930	2 308	2 167	1 270	2 061	1 404	273
Abr	P	16 561	1 550	1 526	24	15 012	9 643	592	9 051	3 922	1 581	1 467	874	251	1 447	1 036	109

18. ESTADÍSTICAS DE ADUANAS — 18.3 Distribución geográfica
A) Importaciones/introducciones

Ministerio de Hacienda y Administraciones Públicas — *Millones de euros*

		Total mundial	Unión Europea (UE 27)						OCDE				OPEP	Otros países americanos	China	Nuevos países industrializados
			Total	Zona del Euro				Resto de la UE 27	Total	Del cual:						
				Total	Del cual:					Reino Unido	EEUU	Japón				
					Alemania	Francia	Italia									
		1	2=3+7	3	4	5	6	7	8	9	10	11	12	13	14	15
13		252 347	120 694	105 315	28 260	27 297	14 884	15 379	160 904	9 970	10 337	2 437	29 478	11 607	17 413	3 205
14		265 557	131 184	114 354	32 354	29 275	15 824	16 830	172 801	11 223	10 384	2 634	28 343	9 683	19 938	3 277
15		274 772	141 580	122 820	36 046	30 063	17 221	18 760	186 990	12 691	12 828	3 221	21 186	8 853	23 665	3 960
16		273 779	145 228	125 506	36 709	30 942	17 979	19 722	190 263	11 193	12 949	3 648	16 194	8 439	23 840	3 908
17		302 431	154 964	134 310	38 850	33 396	20 293	20 654	205 424	11 381	13 565	3 934	20 782	10 575	25 829	5 116
18		319 647	160 844	139 095	40 233	34 664	21 184	21 749	212 665	11 516	13 174	4 133	25 491	11 462	26 911	5 207
19	P	322 069	161 512	137 505	39 929	33 414	20 567	24 007	215 426	11 808	15 534	4 356	23 504	9 580	29 155	5 268
19 *Ene*	P	27 009	12 815	11 027	3 284	2 858	1 519	1 788	17 200	852	1 257	375	1 895	986	2 791	478
Feb	P	25 647	12 839	10 976	3 289	2 791	1 628	1 863	17 229	976	1 165	346	1 940	577	2 350	437
Mar	P	27 822	14 288	12 125	3 610	2 958	1 879	2 163	19 203	1 099	1 368	424	2 082	679	1 986	406
Abr	P	26 370	13 429	11 267	3 417	2 750	1 663	2 162	17 846	827	1 035	380	1 653	789	2 273	433
May	P	28 802	14 306	12 241	3 577	2 886	1 937	2 064	19 266	965	1 539	396	2 167	868	2 414	484
Jun	P	26 471	13 546	11 520	3 286	2 867	1 817	2 026	17 897	929	1 349	323	2 272	810	2 229	371
Jul	P	27 773	13 692	11 613	3 318	2 711	1 916	2 079	18 275	977	1 242	397	1 703	827	2 872	533
Ago	P	23 421	10 924	9 159	2 847	2 075	1 273	1 765	14 832	850	1 086	299	1 976	844	2 341	356
Sep	P	27 731	13 824	11 872	3 394	2 969	1 700	1 952	18 678	1 151	1 442	376	2 101	838	2 676	578
Oct	P	29 438	14 823	12 606	3 516	3 030	1 891	2 217	19 876	1 144	1 653	393	1 837	916	2 738	492
Nov	P	26 925	14 436	12 262	3 399	2 939	1 749	2 174	18 376	961	1 215	332	1 981	696	2 299	366
Dic	P	24 660	12 591	10 836	2 993	2 579	1 595	1 754	16 749	1 077	1 182	315	1 899	751	2 186	333
20 *Ene*	P	26 650	12 850	10 868	3 003	2 685	1 516	1 982	17 378	852	1 628	344	1 794	677	2 730	427
Feb	P	26 109	13 731	11 551	3 499	2 915	1 626	2 180	18 072	976	1 567	285	1 439	589	2 273	374
Mar	P	23 805	12 486	10 580	3 024	2 582	1 498	1 906	16 528	785	1 461	316	1 213	668	1 568	333
Abr	P	16 561	7 689	6 490	1 771	1 419	910	1 200	10 631	526	954	200	721	686	2 180	368

18. ESTADÍSTICAS DE ADUANAS — 18.4 Por productos
B) Exportaciones/expediciones

Ministerio de Hacienda y Administraciones Públicas — *Millones de euros*

		Total	Productos energéticos			Productos no energéticos											
							Bienes intermedios			Bienes de consumo					Bienes de capital		
			Total	Intermedios	De consumo	Total	Total	Agrícolas	Industriales	Total	Alimenticios	No duraderos	Duraderos		Total	de los que	
													Total	del cual automóviles		Maquinaria	Transporte
		1=2+5	2=3+4	3	4	5=6+9+14	6=7+8	7	8	9=10a12	10	11	12	13	14	15	16
13		235 814	15 718	13 032	2 686	220 096	123 009	1 640	121 369	76 681	30 201	19 582	26 897	22 080	20 406	11 900	7 215
14		240 582	16 158	13 709	2 449	224 424	122 159	1 709	120 449	80 871	31 175	21 003	28 692	23 925	21 395	12 027	7 882
15		249 794	11 591	9 141	2 450	238 203	123 865	1 633	122 232	92 695	34 273	22 766	35 656	29 941	21 643	13 173	6 816
16		256 393	9 507	7 455	2 052	246 886	125 185	1 712	123 472	99 012	36 301	24 382	38 329	32 274	22 690	12 782	8 143
17		276 143	14 422	11 782	2 640	261 721	135 693	1 708	133 985	101 943	38 477	26 348	37 119	30 412	24 085	13 614	8 673
18		285 261	17 366	14 319	3 047	267 895	140 570	1 862	138 709	102 696	39 076	26 609	37 011	30 216	24 628	14 276	8 502
19	P	290 089	16 746	14 024	2 722	273 343	140 378	2 030	138 348	107 560	41 331	28 320	37 909	30 692	25 405	14 265	9 196
19 *Ene*	P	22 525	1 032	957	75	21 493	11 298	174	11 124	8 328	3 391	2 160	2 778	2 267	1 868	1 041	683
Feb	P	23 019	1 035	967	68	21 984	11 217	164	11 053	8 784	3 345	2 310	3 129	2 613	1 983	1 074	760
Mar	P	25 469	1 529	1 290	238	23 941	12 249	186	12 063	9 477	3 601	2 447	3 429	2 865	2 215	1 148	908
Abr	P	24 765	1 698	1 440	258	23 067	12 041	162	11 880	8 949	3 569	2 342	3 038	2 479	2 077	1 166	760
May	P	26 692	1 581	1 332	249	25 111	12 915	160	12 755	9 828	3 833	2 427	3 567	2 970	2 368	1 331	875
Jun	P	24 939	1 463	1 143	320	23 476	12 559	157	12 402	8 681	3 255	1 967	3 459	2 895	2 236	1 217	857
Jul	P	25 287	1 482	1 119	362	23 805	12 352	201	12 151	9 129	3 359	2 472	3 298	2 651	2 324	1 313	854
Ago	P	19 436	1 316	1 135	181	18 120	9 838	142	9 696	6 805	2 903	2 333	1 569	1 003	1 477	965	376
Sep	P	23 469	1 501	1 268	234	21 968	11 204	142	11 062	8 757	2 936	2 496	3 326	2 737	2 006	1 092	750
Oct	P	26 861	1 441	1 174	267	25 420	12 634	202	12 432	10 243	3 665	2 763	3 815	3 068	2 543	1 463	892
Nov	P	25 061	1 189	970	219	23 873	11 708	178	11 531	9 923	3 804	2 452	3 667	2 920	2 241	1 239	803
Dic	P	22 566	1 480	1 229	251	21 086	10 363	162	10 200	8 657	3 670	2 152	2 834	2 225	2 067	1 216	676
20 *Ene*	P	23 142	1 366	1 089	277	21 777	11 035	152	10 883	8 984	3 762	2 310	2 912	2 390	1 757	1 020	590
Feb	P	23 992	1 046	946	100	22 946	11 386	170	11 217	9 601	3 673	2 336	3 592	3 068	1 959	1 141	672
Mar	P	21 769	764	659	105	21 005	10 913	179	10 733	8 171	4 075	1 812	2 284	1 838	1 921	1 251	532
Abr	P	15 043	595	537	59	14 447	7 922	167	7 754	5 360	3 711	1 020	628	314	1 166	843	129

18. ESTADÍSTICAS DE ADUANAS
A) Exportaciones/expediciones

18.5 Distribución geográfica

Ministerio de Hacienda y Administraciones Públicas — *Millones de euros*

		Total mundial	Unión Europea (UE 27)						OCDE				OPEP	Otros países americanos	China	Nuevos países industrializados
			Total	Zona del Euro				Resto de la UE 27		Del cual:						
				Total	Del cual:				Total	Reino Unido	EEUU	Japón				
					Alemania	Francia	Italia									
		1	2=3+7	3	4	5	6	7	8	9	10	11	12	13	14	15
13		235 814	131 618	115 887	23 899	37 935	16 447	15 730	175 664	16 104	8 762	2 254	12 230	10 423	3 943	3 211
14		240 582	136 216	120 229	24 927	37 857	17 415	15 988	182 495	16 630	10 657	2 613	11 172	8 521	4 060	4 682
15		249 794	143 500	125 934	27 096	38 650	18 586	17 566	193 072	18 220	11 504	2 470	10 910	9 002	4 384	3 738
16		256 393	150 223	132 813	29 273	39 048	20 262	17 411	201 858	20 077	11 371	2 404	9 620	7 720	4 878	3 629
17		276 143	162 644	142 524	30 612	41 415	22 139	20 121	214 765	18 740	12 468	2 445	9 848	9 035	5 953	3 850
18		285 261	168 946	147 759	30 682	43 441	22 833	21 187	220 844	18 581	12 787	2 530	10 488	9 057	6 278	4 382
19	P	290 089	171 054	149 291	31 056	43 893	23 214	21 762	225 902	19 666	13 740	2 725	9 634	8 813	6 801	4 671
19 *Ene*	P	22 525	13 522	11 760	2 632	3 358	1 789	1 762	17 563	1 644	931	202	759	626	496	329
Feb	P	23 019	13 745	11 975	2 481	3 585	1 829	1 770	18 166	1 715	1 072	228	780	703	409	309
Mar	P	25 469	14 971	13 104	2 895	3 731	2 091	1 867	20 000	1 843	1 285	194	890	764	591	507
Abr	P	24 765	14 713	12 847	2 653	3 861	1 977	1 866	19 321	1 602	1 199	188	943	698	543	329
May	P	26 692	15 962	13 933	3 110	3 826	2 191	2 030	20 903	1 616	1 223	223	913	814	571	350
Jun	P	24 939	14 860	12 943	2 750	3 865	2 024	1 917	19 277	1 627	1 112	219	768	713	542	631
Jul	P	25 287	14 442	12 693	2 550	4 003	1 946	1 748	19 525	1 721	1 254	273	940	824	513	507
Ago	P	19 436	10 942	9 267	1 873	2 548	1 393	1 674	14 803	1 276	992	216	640	670	531	257
Sep	P	23 469	13 970	12 253	2 472	3 580	2 003	1 717	18 478	1 767	1 117	237	631	728	573	305
Oct	P	26 861	15 844	13 809	2 780	4 088	2 155	2 035	20 872	1 899	1 261	282	830	773	690	330
Nov	P	25 061	14 945	13 174	2 662	3 840	1 982	1 771	19 732	1 703	1 121	236	747	783	714	520
Dic	P	22 566	13 138	11 532	2 197	3 606	1 833	1 605	17 261	1 252	1 173	225	792	716	627	296
20 *Ene*	P	23 142	14 311	12 507	2 678	3 679	1 889	1 805	18 531	1 543	983	227	622	571	526	291
Feb	P	23 992	14 198	12 334	2 654	3 611	1 964	1 863	18 779	1 679	1 225	231	690	630	532	470
Mar	P	21 769	12 564	10 823	2 380	3 026	1 595	1 741	17 023	1 546	1 176	205	649	653	586	284
Abr	P	15 043	8 682	7 652	1 589	2 308	1 120	1 030	11 659	865	764	172	539	471	647	281

18. ESTADÍSTICAS DE ADUANAS
C) Índices de valor unitario

18.6 Importaciones/introducciones

Ministerio de Economía y Competitividad — *Base 2005 = 100*

	Total	Bienes de consumo			Bienes de capital	Bienes intermedios				
		Total	Alimenticios	No alimenticios		Total	Energéticos	No energéticos		
								Total	Industriales	Agrícolas
	1	2	3	4	5	6	7	8	9	10
15	104,6	116,0	119,3	115,0	88,0	102,7	113,8	100,0	100,0	115,5
16	101,3	117,7	118,2	117,6	90,3	96,8	93,6	97,5	97,7	104,3
17	106,1	121,4	123,5	120,8	91,5	102,6	109,0	101,0	101,3	107,2
18	110,9	122,9	124,0	122,7	93,8	109,0	127,6	104,3	104,7	111,7
19	110,8	126,2	125,4	126,7	97,5	107,1	123,7	103,2	103,1	114,6
18 *Sep*	113,8	124,6	122,3	125,5	94,3	112,9	137,5	107,4	107,5	116,2
Oct	114,2	125,6	125,5	125,8	93,4	113,2	139,7	105,9	106,1	123,2
Nov	114,1	127,0	122,9	128,6	99,2	111,7	133,3	106,5	107,0	108,9
Dic	112,7	129,4	129,8	129,4	101,4	108,1	118,4	105,0	106,0	108,8
19 *Ene*	109,5	127,3	127,2	127,5	97,0	104,9	117,6	101,8	101,7	118,9
Feb	107,7	126,0	125,8	126,2	95,5	102,8	122,4	98,6	98,3	109,1
Mar	113,3	124,1	128,3	123,0	97,9	111,7	133,2	106,8	106,3	129,0
Abr	113,2	123,6	126,8	122,7	99,2	111,5	132,0	107,5	106,7	121,0
May	109,4	119,8	123,5	118,7	92,3	108,1	133,7	102,5	102,1	120,1
Jun	108,7	122,4	125,1	121,7	95,1	105,8	120,5	102,4	102,3	116,1
Jul	111,2	125,7	124,9	126,1	97,9	107,9	121,9	104,8	104,3	121,9
Ago	107,1	128,4	123,1	130,6	98,7	100,4	109,7	97,6	99,1	103,4
Sep	110,1	127,6	121,2	130,1	98,5	105,3	118,7	102,2	101,9	116,4
Oct	112,3	127,0	118,2	130,3	99,5	108,7	124,1	105,5	105,4	107,6
Nov	111,7	127,6	128,0	127,6	96,1	108,1	124,4	104,6	104,5	108,8
Dic	115,6	136,6	135,2	137,4	103,4	109,3	129,6	103,9	104,7	111,1
20 *Ene*	112,5	131,7	133,7	131,3	99,2	107,5	124,4	103,3	103,2	122,6
Feb	110,5	131,2	132,2	131,2	89,1	106,2	118,5	103,6	103,3	111,5
Mar	110,2	129,7	131,3	129,2	102,0	104,5	107,8	103,8	104,3	100,1
Abr	102,7	122,6	120,4	124,0	100,9	96,5	80,9	99,5	100,4	89,2

Ministerio de Economía y Competitividad

Base 2005 = 100

	Total	Bienes de consumo			Bienes de capital	Bienes intermedios				
		Total	Alimenticio	No alimenticio		Total	Energéticos	No energéticos		
								Total	Industriales	Agrícolas
	1	2	3	4	5	6	7	8	9	10
15	110,1	122,5	121,0	124,7	92,9	106,2	118,2	105,4	105,7	97,2
16	108,2	122,6	124,7	122,9	95,4	102,2	103,9	102,1	102,3	99,3
17	108,9	124,2	128,0	123,7	93,0	102,9	114,2	102,1	102,3	98,3
18	112,1	125,8	128,9	125,8	97,5	107,0	134,0	104,9	105,1	101,3
19	112,9	128,5	131,6	128,6	98,6	106,6	128,5	104,8	105,1	101,5
18 *Sep*	114,1	130,6	131,4	131,7	99,6	107,4	136,6	104,9	105,3	98,4
Oct	114,4	126,8	128,2	127,7	101,0	109,8	141,7	106,8	107,2	103,6
Nov	114,2	126,0	127,8	126,8	99,9	110,3	143,3	107,6	107,9	105,8
Dic	111,9	124,6	121,1	129,9	102,9	106,3	127,2	104,6	104,8	104,4
19 *Ene*	111,7	127,2	127,3	129,4	99,6	105,2	128,1	103,7	103,6	104,7
Feb	113,0	127,6	130,5	127,9	97,6	107,5	128,8	106,0	106,1	102,8
Mar	113,6	129,7	132,9	129,8	100,4	106,9	122,1	105,5	106,2	100,0
Abr	112,8	126,5	134,8	123,6	95,9	108,2	138,4	105,4	106,1	100,2
May	111,0	124,0	135,0	119,8	97,1	106,3	130,6	104,3	104,7	101,0
Jun	111,3	127,1	130,2	127,2	91,9	106,1	131,0	104,3	104,4	101,7
Jul	114,1	127,1	125,9	129,6	99,6	109,4	136,2	107,5	107,5	107,7
Ago	110,3	127,2	131,3	126,7	98,3	103,2	121,3	101,4	102,2	95,4
Sep	113,1	131,6	134,2	132,0	99,4	105,1	119,7	103,6	104,5	95,6
Oct	115,1	132,1	134,3	132,7	101,3	107,8	129,1	106,2	106,4	102,7
Nov	113,5	130,2	130,2	132,2	98,2	106,6	125,8	105,3	105,3	104,9
Dic	114,3	131,6	133,2	132,8	104,9	106,0	132,4	103,5	104,2	99,0
20 *Ene*	112,3	127,2	136,5	123,5	86,5	108,7	136,4	106,6	106,8	110,3
Feb	114,6	134,5	140,1	133,3	94,7	106,6	130,5	105,0	105,1	99,3
Mar	113,2	134,8	142,0	131,5	86,7	106,1	116,1	105,6	105,5	96,7
Abr	110,2	132,6	141,1	122,8	96,5	100,6	91,4	101,3	101,6	95,7

CAPÍTULO 19 TIPOS DE INTERÉS (EXCLUIDOS LOS QUE APARECEN PUBLICADOS EN LOS CAPÍTULOS DE MERCADOS FINANCIEROS)

19. TIPOS DE INTERÉS
A) Tipos de interés legales

19.1 (1ª parte) Tipos de interés legales, euríbor, míbor y otros tipos de referencia (a)

Porcentajes

		Mercado hipotecario: Tipos de referencia oficiales						Otros tipos de referencia del mercado hipotecario			Fecha publicación BOE	
		Interbancarios		Tipo medio préstamos hipotecarios Adquisición de vivienda libre		Interest Rate Swap (IRS) a cinco años	Deuda Pública. Rendimiento interno mercado secundario entre 2 y 6 años	Tipo activo de referencia de cajas de ahorros (Indicador CECA) (d)	Tipo medio préstamos hipotecarios a más de tres años. Adquisición de vivienda libre.(Resol DGTPF de 4/2/1991) (d)		Tipos cols. 1,2,5 y 6	Resto tipos oficiales 3,4 y 7 a 9
		míbor a un año (b)	euríbor a un año	A más de 3 años Entid.de crédito España	Entre 1 y 5 años Entid. de crédito Zona euro (c)				Bancos	Cajas de ahorros		
		1	2	3	4	5	6	7	8	9	10	11
17	M	-0,145	-0,145	1,910	1,910	0,200	0,138	...	...	...	...	...
18	M	-0,173	-0,173	1,921	1,844	0,354	0,137	...	...	...	...	...
19	M	-0,215	-0,215	1,935	1,730	-0,137	-0,029	...	...	...	...	...
19	*Jun*	-0,190	-0,190	2,041	1,790	-0,171	0,008	...	...	...	2-07-19	18-07-19
	Jul	-0,283	-0,283	1,836	1,730	-0,274	-0,070	...	...	...	2-08-19	21-08-19
	Ago	-0,356	-0,356	1,913	1,710	-0,460	-0,143	...	...	...	3-09-19	19-09-19
	Sep	-0,339	-0,339	1,825	1,680	-0,432	-0,201	...	...	...	2-10-19	18-10-19
	Oct	-0,304	-0,304	1,806	1,640	-0,322	-0,252	...	...	...	5-11-19	20-11-19
	Nov	-0,272	-0,272	1,803	1,590	-0,220	-0,272	...	...	...	3-12-19	19-12-19
	Dic	-0,261	-0,261	1,807	1,590	-0,181	-0,264	...	...	...	3-01-20	18-01-20
20	*Ene*	-0,253	-0,253	1,825	1,580	-0,186	-0,235	...	...	...	4-02-20	20-02-20
	Feb	-0,288	-0,288	1,816	1,520	-0,303	-0,219	...	...	...	3-03-20	19-03-20
	Mar	-0,266	-0,266	1,765	1,540	-0,282	-0,166	...	...	...	2-04-20	18-04-20
	Abr	-0,108	-0,108	1,754	1,550	-0,224	-0,075	...	...	...	5-05-20	21-05-20
	May	-0,081	-0,081	1,745	1,540	-0,292	-0,049	...	...	...	2-06-20	18-06-20
	Jun	-0,147	-0,147	...	...	-0,300	-0,054	...	...	...	...	...

(a) Los datos de los tipos de referencia oficiales del mercado hipotecario (Orden EHA/2899/2011 y CBE 5/2012) tienen carácter oficial al publicarse en el Boletín Oficial del Estado. Hasta ese momento son provisionales y su difusión en este cuadro se realiza a efectos informativos exclusivamente.

(b) Este tipo de interés dejó de tener la consideración de tipo de referencia oficial del mercado hipotecario para los préstamos formalizados a partir del 1 de enero de 2000.

(c) Este tipo corresponde al elaborado y publicado por el BCE desplazado un mes a efectos de su utilización como tipo de referencia del mercado hipotecario. Según lo establecido en el anejo 8 de la Circular 5/2012 de Banco de España, este índice no se corregirá en el caso de que el BCE modificara posteriormente el tipo publicado.

(d) Estos tipos dejaron de tener la consideración de tipos de referencia oficiales del mercado hipotecario para las operaciones formalizadas después de la entrada en vigor de la Orden EHA/2899/2011, de 28 octubre. La ley 14/2013, de 27 de septiembre, establece que a partir del 1 de noviembre estos tipos dejarán de publicarse. Las referencias a estos tipos serán sustituidas según lo recogido en la Disposición adicional decimoquinta de la citada ley.

19. TIPOS DE INTERÉS
A) Tipos de interés legales

19.1 (Cont.)Tipos de interés legales, euríbor, míbor y otros tipos de referencia

Porcentajes

		Tipos legales				Índices o tipos de referencia para el cálculo del valor de mercado en la compensación por riesgo de tipo de interés de los préstamos hipotecarios (d)										Fecha publicación BOE
						Interest Rate Swap (IRS)										
		Interés legal	Interés Ley enjuiciamiento civil	Interés de demora a efectos tributarios	Interés de demora en operaciones comerciales Ley 3/04 (c)	un año (e)	dos años	tres años	cuatro años	cinco años	siete años	diez años	quince años	veinte años	treinta años	tipos cols. 16 a 25
		12	13	14	15	16	17	18	19	20	21	22	23	24	25	26
17	M	3,00	5,00	3,750	8,00	-0,310	-0,161	-0,053	0,070	0,200	0,460	0,819	1,208	1,380	1,472	...
18	M	3,00	5,00	3,750	8,00	-0,301	-0,139	0,025	0,195	0,354	0,633	0,964	1,309	1,463	1,521	...
19	M	3,00	5,00	3,750	8,00	-0,394	-0,311	-0,268	-0,207	-0,137	0,021	0,263	0,564	0,713	0,773	...
19	*Jun*	3,00	5,00	3,750	8,00	-0,399	-0,332	-0,301	-0,242	-0,171	-0,009	0,247	0,565	0,728	0,802	3-07-19
	Jul	3,00	5,00	3,750	8,00	-0,474	-0,420	-0,394	-0,342	-0,274	-0,123	0,121	0,427	0,591	0,668	6-08-19
	Ago	3,00	5,00	3,750	8,00	-0,536	-0,515	-0,515	-0,494	-0,460	-0,363	-0,187	0,051	0,177	0,230	11-09-19
	Sep	3,00	5,00	3,750	8,00	-0,507	-0,478	-0,479	-0,463	-0,432	-0,337	-0,157	0,086	0,206	0,250	9-10-19
	Oct	3,00	5,00	3,750	8,00	-0,464	-0,408	-0,393	-0,362	-0,322	-0,219	-0,037	0,208	0,331	0,369	8-11-19
	Nov	3,00	5,00	3,750	8,00	-0,417	-0,342	-0,314	-0,270	-0,220	-0,104	0,083	0,338	0,466	0,503	10-12-19
	Dic	3,00	5,00	3,750	8,00	-0,406	-0,322	-0,284	-0,234	-0,181	-0,065	0,120	0,371	0,500	0,533	10-01-20
20	*Ene*	3,00	5,00	3,750	8,00	-0,401	-0,316	-0,280	-0,236	-0,186	-0,077	0,103	0,355	0,489	0,528	12-02-20
	Feb	3,00	5,00	3,750	8,00	-0,444	-0,380	-0,363	-0,336	-0,303	-0,221	-0,069	0,160	0,284	0,314	4-03-20
	Mar	3,00	5,00	3,750	8,00	-0,472	-0,389	-0,426	-0,442	-0,282	-0,173	-0,076	0,125	0,192	0,141	11-04-20
	Abr	3,00	5,00	3,750	8,00	-0,323	-0,271	-0,269	-0,250	-0,224	-0,156	-0,041	0,117	0,165	0,077	13-05-20
	May	3,00	5,00	3,750	8,00	-0,366	-0,299	-0,316	-0,311	-0,292	-0,237	-0,132	0,018	0,065	-0,017	11-06-20
	Jun	3,00	5,00	3,750	8,00	...	...	...	...	-0,300	...	...	...	...	...	...

(c) El tipo correspondiente a febrero de 2013 será aplicable hasta el 23 de febrero, y para el resto del mes se aplicará el correspondiente a marzo de 2013, en virtud de la reciente modificación de la Ley 3/04.

(d) Estos tipos de referencia (Orden EHA/2899/2011 y CBE 5/2012) se difunden exlusivamente a efectos informativos hasta su difusión en el Boletín Oficial del Estado.

(e) Este tipo junto con el de la columna 3 se utiliza para el cálculo del diferencial a aplicar en el caso de cancelaciones anticipadas de prestamos.

19. TIPOS DE INTERÉS
A) Tipos de interés legales

19.2 Tipos de interés de referencia del mercado hipotecario (no oficiales) y otros tipos de interés

Porcentajes

	Tipos referencia mercado hipotecario Resolución DGTPF 20/6/1986			Deuda pública índice nominal para pagos semestrales (R.DGTPF 5/12/89)	Preferenciales		Otros tipos de referencia			Régimen fiscal activos financ. Rend.mixto (art 63 Reg. Imp Sdades y art 91 Reg. IRPF)		
	Crédito tipo medio trimestral	Emisión			Bancos	Cajas de ahorros	Crédito al consumo		Tipo pasivo de cajas de ahorros (Indicador CECA)	Plazo igual o inferior a 4 años	Plazo desde 4 a 7 años	Plazo desde 7 a 10 años
		Cédulas hipotecarias	Deuda Púb. interior 3 a 6 años				Bancos	Cajas de ahorros				
	1	2	3	4	5	6	7	8	9	10	11	12
14	1,500	1,400	0,965	0,826	...	...	...	...	...	0,452	1,138	1,818
15	1,000	0,705	0,784	0,596	...	...	...	...	...	0,322	0,183	1,716
16	1,000	0,364	0,210	0,078	...	...	...	...	...	-0,078	0,122	0,900
17	1,000	0,197	0,250	0,073	...	...	...	...	...	-0,022	0,170	1,232
18	1,250	0,210	0,366	0,217	...	...	...	...	...	-0,049	0,328	1,194
19	0,750	0,062	-0,289	-0,264	...	...	...	...	...	-0,382	-0,265	0,169
19 *Jun*	1,000	0,363	0,158	0,008	...	...	...	...	...	-0,146	0,114	0,880
Jul	...	0,262	-0,002	-0,070	...	...	...	...	...	-0,326	-0,146	0,671
Ago	...	0,209	-0,055	-0,143	...	...	...	...	...	-0,326	-0,146	0,671
Sep	0,750	0,238	-0,097	-0,201	...	...	...	...	...	-0,326	-0,146	0,671
Oct	...	0,188	-0,185	-0,252	...	...	...	...	...	-0,382	-0,265	0,169
Nov	...	0,074	-0,293	-0,272	...	...	...	...	...	-0,382	-0,265	0,169
Dic	0,750	0,062	-0,289	-0,264	...	...	...	...	...	-0,382	-0,265	0,169
20 *Ene*	...	0,059	-0,210	-0,235	...	...	...	...	...	-0,358	-0,068	0,350
Feb	...	0,058	-0,218	-0,219	...	...	...	...	...	-0,358	-0,068	0,350
Mar	0,750	0,040	-0,215	-0,166	...	...	...	...	...	-0,358	-0,068	0,350
Abr	...	0,092	-0,095	-0,075	...	...	...	...	...	0,019	-0,208	0,529
May	...	0,093	-0,046	-0,049	...	...	...	...	...	0,019	-0,208	0,529
Jun	...	...	...	...	...	...	...	...	...	0,019	-0,208	0,529

19. TIPOS DE INTERES
B) Tipos de interés aplicados por las IFM a residentes en la UEM

19.3 Tipos de interés (TEDR) de nuevas operaciones Préstamos y créditos a hogares e ISFLSH y sociedades no financieras. Entidades de crédito y EFC

Porcentajes

	Hogares e ISFLSH										Sociedades no financieras (a)		
	Vivienda (a)			Consumo (b)				Otros fines (a)					
	Nuevas operaciones	Renegociaciones	Otras operaciones	Tarjetas de crédito	Créditos (a)			Nuevas operaciones	Renegociaciones	Otras operaciones	Nuevas operaciones	Renegociaciones	Otras operaciones
				Nuevas operaciones	Nuevas operaciones	Renegociaciones	Otras operaciones						
	1	2	3	4	5	6	7	8	9	10	11	12	13
15	1,98	1,91	1,99	21,13	7,56	4,79	7,61	3,77	3,80	3,77	2,37	3,33	2,28
16	1,91	1,81	1,92	20,84	7,12	6,00	7,13	3,62	3,86	3,61	2,00	2,63	1,96
17	1,83	1,69	1,84	20,80	7,24	5,99	7,26	3,36	4,11	3,32	1,83	2,34	1,82
18	1,99	1,80	2,00	19,98	6,92	5,12	6,95	3,27	3,80	3,24	1,70	2,32	1,67
19	1,69	1,55	1,69	19,67	6,66	8,43	6,64	3,04	3,07	3,04	1,43	1,69	1,42
19 *Mar*	2,13	1,84	2,14	19,92	7,43	6,77	7,44	3,70	4,36	3,67	1,84	2,07	1,83
Abr	2,15	1,80	2,16	19,89	7,32	7,09	7,32	3,65	4,43	3,63	1,82	2,48	1,78
May	2,16	1,92	2,17	19,89	7,48	7,31	7,48	3,39	5,13	3,34	1,73	2,08	1,70
Jun	2,07	2,27	2,06	19,81	7,07	7,38	7,06	3,63	4,70	3,58	1,59	2,00	1,56
Jul	1,98	2,03	1,98	19,78	7,27	7,72	7,27	3,73	4,87	3,70	1,74	1,77	1,74
Ago	1,99	2,01	1,99	19,75	7,41	8,20	7,40	3,55	4,06	3,52	1,68	1,58	1,69
Sep	1,87	1,87	1,87	19,67	7,36	8,21	7,35	3,86	4,17	3,85	1,67	1,56	1,68
Oct	1,82	1,63	1,82	19,64	7,27	8,44	7,25	4,00	3,95	4,00	1,72	1,72	1,72
Nov	1,78	1,73	1,78	19,63	6,42	8,22	6,40	3,71	3,76	3,71	1,63	1,74	1,63
Dic	1,69	1,55	1,69	19,67	6,66	8,43	6,64	3,04	3,07	3,04	1,43	1,69	1,42
20 *Ene*	1,81	1,75	1,81	19,85	7,29	8,36	7,27	3,80	4,38	3,78	1,77	2,02	1,76
Feb	1,81	1,67	1,82	19,81	6,84	7,79	6,83	3,54	4,31	3,51	1,67	2,05	1,65
Mar	1,81	1,82	1,81	18,94	7,03	8,15	7,00	2,93	3,81	2,89	1,46	1,93	1,43
Abr	1,72	1,89	1,71	18,69	6,45	9,40	6,31	2,55	3,31	2,53	1,66	1,95	1,65
May P	1,75	1,95	1,71	18,68	6,48	7,94	6,40	2,79	3,16	2,74	1,78	2,02	1,77

a. Excluye descubiertos, líneas de crédito y tarjetas de crédito de pago aplazado y 'revolving'.
b. Excluye descubiertos y líneas de crédito.

19. TIPOS DE INTERES
B) Tipos de interés aplicados por las IFM a residentes en la UEM

19.4 Tipos de interés (TEDR) de nuevas operaciones. Préstamos y créditos a hogares e ISFLSH. Entidades de crédito y EFC (a)

Porcentajes

	T E D R																
		Crédito a la vivienda						Crédito al consumo					Crédito para otros fines				
									Créditos							Del cual: empresarios individuales	
	Descubiertos y líneas de crédito	Tipo medio ponderado	Hasta 1 año	Más de 1 y hasta 5 años	Más de 5 y hasta 10 años	Más de 10 años	Tarjetas de crédito y Tarjetas 'revolving'(b)	Tipo medio ponderado	Hasta 1 año	Más de 1 y hasta 5 años	Más de 5 años	Tipo medio ponderado	Hasta 1 año	Más de 1 y hasta 5 años	Más de 5 años	Total	Hasta 1 año
	1	2	3	4	5	6	7	8	9	10	11	12	13	14	15	16	17
15	3,93	1,98	1,78	2,08	5,37	2,75	21,13	7,56	4,39	9,14	8,24	3,77	3,40	4,48	5,37	4,54	4,22
16	3,47	1,91	1,59	1,87	3,83	2,20	20,84	7,12	3,27	8,45	8,04	3,62	3,07	4,74	4,39	4,04	3,72
17	3,39	1,83	1,59	1,58	3,71	2,33	20,80	7,24	3,33	8,49	7,89	3,36	2,80	4,21	4,17	3,44	2,85
18	3,12	1,99	1,67	1,72	3,49	2,35	19,98	6,92	2,79	7,98	7,60	3,27	2,48	4,68	4,25	3,31	2,54
19	2,90	1,69	1,56	1,51	3,60	1,75	19,67	6,66	2,92	7,72	7,25	3,04	2,52	4,07	3,45	3,19	2,54
19 *Mar*	3,19	2,13	1,75	1,85	4,10	2,44	19,92	7,43	3,79	8,03	7,72	3,70	3,04	4,40	4,66	3,74	3,22
Abr	3,23	2,15	1,74	2,03	4,22	2,43	19,89	7,32	3,45	8,06	7,54	3,65	3,04	4,52	4,54	3,80	3,32
May	3,20	2,16	1,76	2,09	4,26	2,41	19,89	7,48	3,44	8,18	7,80	3,39	2,92	3,99	3,88	3,67	3,06
Jun	3,11	2,07	1,73	1,87	4,05	2,38	19,81	7,07	3,26	7,73	7,50	3,63	2,93	4,57	4,53	3,77	3,14
Jul	3,03	1,98	1,60	1,89	4,62	2,24	19,78	7,27	3,24	8,03	7,67	3,73	3,33	4,09	4,32	4,09	3,74
Ago	3,03	1,99	1,67	1,87	4,17	2,20	19,75	7,41	3,69	8,04	7,82	3,55	2,69	5,22	4,67	3,88	3,15
Sep	3,00	1,87	1,52	1,64	4,67	2,18	19,67	7,36	3,66	8,04	7,63	3,86	3,21	4,91	4,53	3,92	3,32
Oct	2,99	1,82	1,53	1,62	4,53	1,99	19,64	7,27	3,80	7,80	7,57	4,00	3,59	4,63	4,33	4,18	3,84
Nov	2,96	1,78	1,60	1,56	4,38	1,85	19,63	6,42	2,57	7,39	7,13	3,71	3,21	4,93	3,79	3,90	3,36
Dic	2,90	1,69	1,56	1,51	3,60	1,75	19,67	6,66	2,92	7,72	7,25	3,04	2,52	4,07	3,45	3,19	2,54
20 *Ene*	2,90	1,81	1,59	1,73	4,54	1,79	19,85	7,29	3,77	7,99	7,68	3,80	3,66	4,13	3,80	3,98	3,98
Feb	2,95	1,81	1,60	1,71	4,18	1,81	19,81	6,84	3,30	7,55	7,46	3,54	3,16	4,02	3,91	3,54	3,29
Mar	2,94	1,81	1,60	1,67	4,16	1,84	18,94	7,03	3,60	7,65	7,33	2,93	2,52	3,48	3,61	2,77	2,40
Abr	2,90	1,72	1,63	1,50	3,34	1,79	18,69	6,45	3,19	6,89	7,39	2,55	2,51	2,53	2,91	2,59	2,56
May P	2,71	1,75	1,67	1,58	3,49	1,79	18,68	6,48	2,74	6,92	7,36	2,79	2,68	2,78	3,09	2,86	2,84

Nota: Los plazos van referidos al período inicial de fijación del tipo. Por ejemplo, un préstamo a 15 años a tipo variable revisable anualmente se clasifica en el plazo 'hasta un año'.
a. TEDR: tipo efectivo definición restringida, que equivale a TAE (tasa anual equivalente) sin incluir comisiones.
b. Tarjetas para las que los titulares han solicitado el pago aplazado y tarjetas 'revolving'. Si bien no se dispone de su finalidad, se estima que ésta es fundamentalmente de consumo. De hecho, hasta junio de 2010 se incluía en el crédito al consumo hasta 1 año.

19. TIPOS DE INTERES
B) Tipos de interés aplicados por las IFM a residentes en la UEM

19.5 Tipos de interés (TEDR) de nuevas operaciones. Préstamos y créditos a las sociedades no financieras. Entidades de crédito y EFC (a)

Porcentajes

	T E D R													
			Otros créditos hasta 250 mil euros				Otros créditos entre 250 mil y 1 millón de euros				Otros créditos de más de 1 millón de euros			
	Descubiertos y líneas de crédito (b)	Tarjetas de crédito de pago aplazado (c)	Tipo medio ponderado	Hasta 1 año	Más de 1 y hasta 5 años	Más de 5 años	Tipo medio ponderado	Hasta 1 año	Más de 1 y hasta 5 años	Más de 5 años	Tipo medio ponderado	Hasta 1 año	Más de 1 y hasta 5 años	Más de 5 años
	1	2	3	4	5	6	7	8	9	10	11	12	13	14
15	2,34	17,11	3,26	3,26	3,29	3,19	2,05	2,04	2,04	2,22	1,96	1,97	1,79	1,95
16	1,66	18,42	2,64	2,61	2,97	2,75	1,79	1,77	1,88	1,86	1,60	1,56	1,61	1,85
17	1,55	18,66	2,33	2,29	2,87	2,69	1,68	1,63	1,72	2,00	1,51	1,56	1,30	1,36
18	1,74	18,10	2,05	2,00	2,79	2,10	1,50	1,46	1,51	1,81	1,53	1,69	0,91	1,64
19	1,56	16,01	1,87	1,81	2,93	2,62	1,40	1,36	1,55	1,61	1,23	1,15	1,86	1,31
19 *Mar*	1,53	18,15	2,09	2,02	2,69	3,05	1,57	1,54	1,57	1,88	1,72	1,70	1,39	2,05
Abr	1,54	18,02	2,11	2,06	2,69	2,97	1,58	1,56	1,51	1,86	1,62	1,72	1,05	1,85
May	1,49	17,54	2,04	1,97	2,66	2,85	1,53	1,52	1,49	1,79	1,52	1,53	1,45	1,55
Jun	1,55	17,20	2,02	1,96	2,62	2,83	1,52	1,53	1,38	1,70	1,35	1,38	0,95	1,67
Jul	1,55	16,92	2,11	2,07	2,61	2,81	1,52	1,53	1,41	1,70	1,52	1,59	1,27	1,36
Ago	1,56	16,96	1,96	1,91	2,60	2,95	1,48	1,47	1,42	1,73	1,53	1,58	1,33	1,28
Sep	1,62	16,82	1,97	1,91	3,09	3,04	1,50	1,49	1,51	1,68	1,44	1,45	1,60	1,31
Oct	1,63	17,02	2,11	2,06	2,92	2,90	1,47	1,45	1,54	1,63	1,37	1,37	1,30	1,39
Nov	1,61	16,94	1,94	1,87	2,89	2,84	1,44	1,40	1,56	1,64	1,43	1,38	1,51	1,70
Dic	1,56	16,01	1,87	1,81	2,93	2,62	1,40	1,36	1,55	1,61	1,23	1,15	1,86	1,31
20 *Ene*	1,58	16,02	2,26	2,23	2,94	2,88	1,56	1,54	1,64	1,61	1,36	1,47	0,71	1,58
Feb	1,62	16,18	1,94	1,88	2,89	2,70	1,49	1,46	1,59	1,61	1,47	1,50	1,08	1,48
Mar	1,57	15,91	1,84	1,80	2,19	2,05	1,41	1,37	1,50	1,53	1,25	1,29	0,88	1,39
Abr	1,58	16,22	1,88	1,83	1,93	2,18	1,67	1,51	1,75	1,58	1,51	1,43	1,66	1,31
May P	1,44	15,95	1,93	1,81	2,06	2,47	1,75	1,53	1,84	1,74	1,71	1,69	1,69	1,84

Nota: Los plazos van referidos al período inicial de fijación del tipo. Por ejemplo, un préstamo a 15 años a tipo variable revisable anualmente se clasifica en el plazo 'hasta un año'.
a. TEDR:Tipo efectivo definición restringida, que equivale a TAE (tasa anual equivalente) sin incluir comisiones.
b. Hasta mayo de 2010, inclusive, esta columna incluye sólo descubiertos en cuenta (véase nota de novedades del Boletín Estadístico de julio-agosto de 2010).
c. Tarjetas para las que los titulares han solicitado el pago aplazado, con un tipo de interes normalmente superior al 0%.

19. TIPOS DE INTERES
B) Tipos de interés aplicados por las IFM a residentes en la UEM

19.6 Tipos de interés TAE de nuevas operaciones. Préstamos y créditos a hogares e ISFLSH y Sociedades no financieras. Entidades de crédito y EFC (a)(b)

Porcentajes

	TAE					
	Hogares e ISFLSH			Sociedades no financieras		
	Vivienda	Consumo (c)	Otros Fines	Otros créditos hasta 250 mil euros	Otros créditos entre 250 mil y 1 millón de euros	Otros créditos de más de 1 millón de euros
	1	2	3	4	5	6
15	2,31	8,45	4,19	3,59	2,20	2,07
16	2,18	8,05	4,27	3,28	1,91	1,63
17	2,05	8,27	4,01	2,93	1,80	1,56
18	2,24	8,31	3,72	2,67	1,70	1,59
19	1,93	7,91	3,47	2,58	1,55	1,26
19 *Mar*	2,39	8,56	4,28	2,67	1,70	1,75
Abr	2,39	8,38	4,35	3,15	1,74	1,68
May	2,40	8,56	3,90	2,68	1,69	1,71
Jun	2,26	8,18	4,16	2,71	1,63	1,49
Jul	2,23	8,32	4,27	3,37	1,75	1,66
Ago	2,19	8,53	4,10	2,67	1,63	1,66
Sep	2,04	8,35	4,43	2,72	1,66	1,50
Oct	2,02	8,34	4,66	3,36	1,69	1,41
Nov	2,02	7,56	4,23	2,70	1,60	1,50
Dic	1,93	7,91	3,47	2,58	1,55	1,26
20 *Ene*	2,02	8,41	4,47	3,50	1,84	1,42
Feb	2,06	8,05	4,04	2,59	1,65	1,52
Mar	2,01	7,93	3,37	2,44	1,57	1,29
Abr	1,89	7,41	2,75	2,22	1,74	1,58
May P	1,91	7,44	3,06	2,27	1,81	1,76

Nota: Los plazos van referidos al período inicial de fijación del tipo. Por ejemplo, un préstamo a 15 años a tipo variable revisable anualmente, se clasifica en el plazo 'hasta un año'.

a. TAE:Tasa anual equivalente.

b. Excluye descubiertos, líneas de crédito y tarjetas de crédito con pago aplazado y 'revolving'.

c. Hasta mayo de 2010, inclusive, esta columna incluye el crédito concedido a través de tarjetas de crédito (véase nota de novedades del Boletín Estadístico de julio-agosto de 2010).Los tipos de interés efectivo de tarjetas de crédito se publican en los cuadros 19.3 columna 4 y 19.4 columna 7.

19. TIPOS DE INTERES
B) Tipos de interés aplicados por las IFM a residentes en la UEM

19.7 Tipos de interés (TEDR) de nuevas operaciones. Depósitos de hogares e ISFLSH y sociedades no financieras. Entidades de crédito y EFC (a)

Porcentajes

	Hogares e ISFLSH						Sociedades no financieras						Hogares e ISFLSH y sociedades no financieras. Cesiones temporales
	A la vista (b)	A plazo				Cesiones temporales	A la vista (b)	A plazo				Cesiones temporales	
		Tipo medio ponderado	Hasta 1 año	Más de 1 y hasta 2 años	Más de 2 años			Tipo medio ponderado	Hasta 1 año	Más de 1 y hasta 2 años	Más de 2 años		
	1	2	3	4	5	6	7	8	9	10	11	12	13
15	0,12	0,39	0,35	0,48	0,24	0,42	0,24	0,31	0,29	0,38	0,66	0,12	0,15
16	0,06	0,11	0,10	0,13	0,07	0,15	0,15	0,13	0,11	0,14	0,48	0,05	0,06
17	0,04	0,08	0,07	0,10	0,08	0,02	0,10	0,16	0,17	0,05	0,33	-0,01	-0,02
18	0,03	0,05	0,05	0,06	0,17	-0,15	0,08	0,37	0,39	0,03	0,74	-0,24	-0,24
19	0,03	0,04	0,02	0,07	0,18	0,11	0,07	0,38	0,36	0,47	0,92	-0,11	-0,11
19 *Mar*	0,04	0,05	0,04	0,05	0,11	0,11	0,07	-0,07	-0,08	0,04	0,13	-0,06	-0,06
Abr	0,03	0,05	0,04	0,06	0,10	...	0,07	-0,07	-0,08	0,04	0,16	...	...
May	0,04	0,05	0,04	0,06	0,14	...	0,09	-0,02	-0,08	0,89	0,19	...	...
Jun	0,04	0,05	0,04	0,05	0,13	...	0,09	-0,16	-0,19	0,03	0,57	-0,08	-0,08
Jul	0,03	0,05	0,04	0,07	0,16	...	0,09	-0,09	-0,10	0,03	0,05	...	...
Ago	0,04	0,04	0,03	0,05	0,11	...	0,08	-0,14	-0,16	0,23	0,03	...	...
Sep	0,03	0,04	0,03	0,06	0,10	...	0,07	-0,01	-0,06	1,25	0,11	-0,42	-0,42
Oct	0,03	0,04	0,03	0,06	0,08	...	0,08	-0,15	-0,17	0,03	0,07	...	...
Nov	0,03	0,05	0,03	0,07	0,27	...	0,08	-0,08	-0,09	0,02	0,09	...	...
Dic	0,03	0,04	0,02	0,07	0,18	...	0,07	0,38	0,36	0,47	0,92	-0,11	-0,11
20 *Ene*	0,03	0,04	0,02	0,07	0,19	...	0,07	-0,22	-0,22	0,10	0,01	...	...
Feb	0,01	0,03	0,01	0,04	0,18	...	0,01	-0,24	-0,25	0,01	0,02	...	...
Mar	0,01	0,03	0,01	0,03	0,18	...	0,01	0,02	0,01	-0,01	0,09	...	...
Abr	0,01	0,03	0,01	0,04	0,31	...	0,01	-0,17	-0,17	0,08	0,01	...	...
May P	0,01	0,04	0,01	0,05	0,29	...	0,01	-0,17	-0,17	0,00	0,17	...	...

a.TEDR: Tipo efectivo definición restringida, que equivale a TAE (tasa anual equivalente) sin incluir comisiones.

b. Para estas categorías de depósitos las nuevas operaciones equivalen al total del saldo vivo, por lo tanto estos tipos de interés coinciden con los que figuran en el cuadro 19.10.

19. TIPOS DE INTERÉS
B) Tipos de interés aplicados por las IFM a residentes en la UEM

19.8 Tipos de interés (TEDR) de los saldos vivos. Préstamos y créditos a hogares e ISFLSH. Entidades de crédito y EFC (a)

Porcentajes

		Tipo medio ponderado	Crédito a la vivienda				Crédito al consumo y otros fines				Pro-memoria					
											Vencimiento original de más de 1 año			Vencimiento original de más de 2 años		
			Tipo medio ponderado	Hasta 1 año	Más de 1 año y hasta 5 años	Más de 5 años	Tipo medio ponderado	Hasta 1 año	Más de año 1 y hasta 5 años	Más de 5 años	Total	Del cual: vcto. residual		Total	Del cual: vcto. residual	
												Hasta 1 año	Más de 1 año y revisión de tipos hasta 12m		Hasta 2 años	Más de 2 años y revisión de tipos hasta 24m
		1	2	3	4	5	6	7	8	9	10	11	12	13	14	15
15		2,55	1,53	4,22	5,96	1,51	5,98	9,36	8,86	4,28	2,20	4,72	1,99	2,12	5,53	1,91
16		2,46	1,29	2,60	5,27	1,29	6,17	9,07	9,26	4,39	2,12	4,48	1,66	2,00	5,06	1,67
17		2,48	1,21	2,24	4,70	1,20	6,24	8,64	9,23	4,53	2,10	4,44	1,57	2,00	5,00	1,46
18		2,54	1,22	2,00	4,13	1,21	6,26	8,51	8,78	4,65	2,15	4,57	1,52	2,09	5,00	1,44
19		2,58	1,22	1,88	4,19	1,21	6,38	8,16	8,50	4,90	2,16	4,52	1,49	2,14	4,92	1,42
19	*Mar*	2,57	1,24	2,34	4,07	1,23	6,30	8,65	8,77	4,71	2,18	4,62	1,53	2,13	4,96	1,46
	Abr	2,59	1,25	2,52	4,14	1,24	6,33	8,65	8,75	4,74	2,19	4,52	1,54	2,14	4,75	1,47
	May	2,61	1,26	2,26	4,25	1,25	6,33	8,58	8,70	4,77	2,20	4,43	1,54	2,16	4,69	1,47
	Jun	2,63	1,27	1,99	4,23	1,26	6,24	7,85	8,64	4,77	2,20	4,52	1,54	2,17	4,92	1,48
	Jul	2,63	1,27	1,89	4,27	1,26	6,37	8,65	8,63	4,82	2,21	4,53	1,54	2,17	4,90	1,48
	Ago	2,63	1,25	1,84	4,26	1,24	6,40	8,73	8,64	4,84	2,20	4,51	1,53	2,17	4,89	1,47
	Sep	2,58	1,24	1,80	4,25	1,23	6,38	8,57	8,58	4,80	2,18	4,47	1,52	2,15	4,89	1,46
	Oct	2,57	1,22	1,80	4,25	1,21	6,42	8,62	8,58	4,84	2,18	4,46	1,51	2,15	4,88	1,45
	Nov	2,60	1,22	1,85	4,25	1,21	6,32	7,96	8,56	4,81	2,17	4,45	1,50	2,15	4,88	1,44
	Dic	2,58	1,22	1,88	4,19	1,21	6,38	8,16	8,50	4,90	2,16	4,52	1,49	2,14	4,92	1,42
20	*Ene*	2,57	1,21	1,87	4,15	1,20	6,37	8,10	8,48	4,92	2,16	4,50	1,47	2,15	4,93	1,40
	Feb	2,57	1,21	1,82	4,17	1,20	6,35	8,06	8,45	4,93	2,16	4,54	1,48	2,15	4,95	1,40
	Mar	2,53	1,20	1,62	4,09	1,19	6,26	7,82	8,35	4,92	2,15	4,55	1,47	2,13	5,00	1,39
	Abr	2,51	1,20	1,62	4,08	1,19	6,22	7,79	8,22	4,91	2,13	4,57	1,46	2,11	4,99	1,38
	May P	2,51	1,21	1,60	4,05	1,20	6,14	7,70	7,96	4,90	2,14	4,57	1,49	2,11	4,99	1,39

Nota: Salvo referencia contraria, los plazos van referidos al período original de vencimiento del préstamo. Por ejemplo, un préstamo a 15 años a tipo variable revisable anualmente, se clasifica en el plazo 'a más de 5 años'.
a. TEDR: Tipo efectivo definición restringida, que equivale a TAE (tasa anual equivalente) sin incluir comisiones.

19. TIPOS DE INTERÉS
B) Tipos de interés aplicados por las IFM a residentes en la UEM

19.9 Tipos de interés (TEDR) de los saldos vivos. Préstamos y créditos a sociedades no financieras. Entidades de crédito y EFC (a)

Porcentajes

		Préstamos y créditos				Pro-memoria					
						Vencimiento original a más de 1 año			Vencimiento original a más de 2 años		
		Tipo medio ponderado	Hasta 1 año	Más de 1 año y hasta 5 años	Más de 5 años	Total	Del cual: vcto. residual		Total	Del cual: vcto. residual	
							Hasta 1 año	Más de 1 año y revisión de tipos hasta 12m		Hasta 2 años	Más de 2 años y revisión de tipos hasta 24m
		1	2	3	4	5	6	7	8	9	10
15		2,38	2,31	2,33	2,42	2,40	2,11	2,38	2,42	2,43	2,39
16		2,04	1,98	1,95	2,10	2,04	1,75	1,97	2,06	1,77	2,04
17		1,89	1,94	1,64	2,00	1,86	1,42	1,91	1,95	1,77	1,87
18		1,86	1,88	1,72	1,92	1,85	1,93	1,84	1,89	1,87	1,85
19		1,77	1,76	1,65	1,82	1,76	1,79	1,77	1,81	1,92	1,78
19	*Mar*	1,84	1,82	1,73	1,89	1,82	1,85	1,79	1,85	1,85	1,82
	Abr	1,85	1,88	1,73	1,89	1,82	1,86	1,77	1,84	1,84	1,82
	May	1,85	1,88	1,70	1,91	1,81	1,79	1,78	1,86	1,86	1,81
	Jun	1,82	1,83	1,73	1,87	1,80	1,80	1,77	1,84	1,87	1,79
	Jul	1,82	1,85	1,72	1,86	1,80	1,86	1,77	1,84	1,92	1,79
	Ago	1,82	1,86	1,72	1,85	1,80	1,84	1,76	1,83	1,91	1,78
	Sep	1,80	1,81	1,74	1,83	1,80	1,84	1,76	1,82	1,93	1,77
	Oct	1,82	1,87	1,75	1,82	1,80	1,85	1,76	1,82	1,95	1,78
	Nov	1,81	1,89	1,69	1,84	1,78	1,85	1,72	1,82	1,95	1,77
	Dic	1,77	1,76	1,65	1,82	1,76	1,79	1,77	1,81	1,92	1,78
20	*Ene*	1,78	1,88	1,64	1,81	1,75	1,78	1,75	1,80	1,94	1,75
	Feb	1,77	1,84	1,63	1,81	1,80	1,39	1,75	1,86	1,56	1,75
	Mar	1,73	1,74	1,60	1,79	1,72	1,45	1,70	1,78	1,56	1,73
	Abr	1,74	1,73	1,66	1,80	1,74	1,44	1,73	1,80	1,56	1,77
	May P	1,74	1,67	1,68	1,81	1,75	1,48	1,74	1,80	1,59	1,77

Nota: Salvo referencia contraria, los plazos van referidos al período original de vencimiento del préstamo. Por ejemplo, un préstamo a 15 años a tipo variable revisable anualmente, se clasifica en el plazo 'a más de 5 años'.
a. TEDR: Tipo efectivo definición restringida, que equivale a TAE (tasa anual equivalente) sin incluir comisiones.

19. TIPOS DE INTERÉS
B) Tipos de interés aplicados por las IFM a residentes en la UEM

19.10 Tipos de interés (TEDR) de los saldos vivos. Depósitos de hogares e ISFLSH y sociedades no financieras. Entidades de crédito y EFC (a)

Porcentajes

	Hogares e ISFLSH					Sociedades no financieras					Hogares e ISFLSH y sociedades no financieras. Cesiones temporales
	A la vista (b)	A plazo			Cesiones temporales	A la vista (b)	A plazo			Cesiones temporales	
		Tipo medio ponderado	Hasta 2 años	Más de 2 años			Tipo medio ponderado	Hasta 2 años	Más de 2 años		
	1	2	3	4	5	6	7	8	9	10	11
15	0,12	0,75	0,50	1,63	0,45	0,24	0,91	0,74	1,68	0,24	0,34
16	0,06	0,30	0,24	0,75	0,16	0,15	0,65	0,52	1,34	0,06	0,10
17	0,04	0,16	0,11	0,59	0,40	0,10	0,77	0,59	1,50	-0,01	0,00
18	0,03	0,12	0,07	0,53	0,13	0,08	0,63	0,44	1,53	-0,37	-0,36
19	0,03	0,12	0,05	0,65	0,26	0,07	0,99	0,67	2,20	-0,12	-0,09
19 *Mar*	0,04	0,11	0,07	0,52	0,26	0,07	0,68	0,48	1,60	-0,06	-0,03
Abr	0,03	0,11	0,06	0,52	0,26	0,07	0,69	0,49	1,60	-0,06	-0,03
May	0,04	0,11	0,06	0,52	...	0,09	0,75	0,55	1,58	-0,06	-0,03
Jun	0,04	0,11	0,06	0,52	...	0,09	0,77	0,56	1,58	-0,07	-0,04
Jul	0,03	0,11	0,06	0,52	...	0,09	0,85	0,65	1,61	-0,07	-0,04
Ago	0,04	0,11	0,06	0,52	...	0,08	0,85	0,65	1,62	-0,09	-0,04
Sep	0,03	0,11	0,06	0,52	...	0,07	0,78	0,70	1,10	-0,17	-0,13
Oct	0,03	0,11	0,05	0,53	...	0,08	0,81	0,71	1,17	-0,11	-0,07
Nov	0,03	0,11	0,05	0,57	...	0,08	0,86	0,60	1,87	-0,14	-0,11
Dic	0,03	0,12	0,05	0,65	...	0,07	0,99	0,67	2,20	-0,12	-0,09
20 *Ene*	0,03	0,11	0,05	0,64	...	0,07	1,05	0,70	2,28	-0,26	-0,19
Feb	0,01	0,10	0,04	0,54	...	0,01	0,84	0,63	1,63	-0,28	-0,21
Mar	0,01	0,10	0,04	0,54	...	0,01	0,86	0,65	1,63	-0,28	-0,21
Abr	0,01	0,09	0,04	0,55	...	0,01	0,85	0,64	1,68	-0,49	-0,45
May P	0,01	0,09	0,04	0,56	...	0,01	0,76	0,55	1,66	-0,50	-0,47

a. TEDR: Tipo efectivo definición restringida, que equivale a TAE (tasa anual equivalente) sin incluir comisiones.

b. Para estas categorías de depósitos las nuevas operaciones equivalen al total del saldo vivo, por lo tanto estos tipos de interés coinciden con los que figuran en el cuadro 19.7.

19. TIPOS DE INTERES
B) Tipos de interés aplicados por las IFM a residentes en la UEM

19.11 Importes de las nuevas operaciones. Préstamos y créditos a hogares e ISFLSH y sociedades no financieras. Entidades de crédito y EFC

Millones de euros

	Hogares e ISFLSH										Sociedades no financieras (a)		
	Vivienda (a)			Consumo (b)				Otros fines (a)					
	Nuevas operaciones (c)	Renegociaciones	Otras operaciones	Tarjetas de crédito y Tarjetas 'revolving' Nuevas operaciones (d)	Créditos (a)			Nuevas operaciones (c)	Renegociaciones	Otras operaciones	Nuevas operaciones (e)	Renegociaciones	Otras operaciones
					Nuevas operaciones (c)	Renegociaciones	Otras operaciones						
	1	2	3=1-2	4	5	6	7=5-6	8	9	10=8-9	11	12	13=11-12
15	35 721	9 241	26 480	9 049	19 747	575	19 173	20 240	1 298	18 942	392 631	30 897	361 734
16	37 494	6 396	31 098	11 040	25 356	649	24 706	17 721	1 367	16 354	322 578	28 920	293 659
17	38 863	2 357	36 506	13 290	29 389	268	29 121	19 367	802	18 565	338 995	16 903	322 092
18	43 057	1 744	41 313	13 032	34 387	361	34 026	18 757	726	18 031	347 156	16 066	331 090
19	43 589	1 318	42 272	13 620	36 237	435	35 802	17 804	737	17 067	348 383	21 786	326 597
19 *Mar*	3 987	138	3 849	12 270	2 960	38	2 922	1 546	75	1 471	27 175	1 754	25 421
Abr	3 850	125	3 725	12 411	2 841	32	2 809	1 515	54	1 461	29 185	1 841	27 345
May	4 265	111	4 154	12 402	3 157	34	3 123	1 778	49	1 729	27 999	2 179	25 820
Jun	3 383	108	3 274	12 465	3 023	32	2 991	1 510	70	1 440	31 637	2 017	29 620
Jul	3 463	49	3 415	12 612	3 330	32	3 298	1 859	43	1 816	35 643	1 871	33 773
Ago	2 476	53	2 423	12 642	2 500	27	2 473	1 071	68	1 003	22 881	1 692	21 189
Sep	3 215	47	3 167	12 770	2 815	31	2 784	1 204	44	1 160	25 414	1 742	23 672
Oct	3 925	107	3 817	12 729	3 250	45	3 205	1 443	50	1 393	28 872	1 973	26 899
Nov	3 807	88	3 719	12 978	3 708	45	3 663	1 430	57	1 372	27 886	1 692	26 195
Dic	4 609	115	4 494	13 620	3 042	35	3 008	1 790	88	1 702	41 096	2 061	39 036
20 *Ene*	3 279	75	3 204	11 538	2 821	43	2 779	1 400	37	1 363	26 332	1 237	25 094
Feb	3 570	94	3 477	11 395	3 137	49	3 088	1 545	46	1 498	23 587	1 330	22 257
Mar	2 981	83	2 898	11 121	1 833	47	1 786	1 608	69	1 539	36 570	1 578	34 992
Abr	1 901	78	1 823	10 494	626	29	597	2 364	47	2 317	53 342	1 262	52 080
May P	3 198	568	2 630	10 213	1 296	72	1 223	1 892	235	1 657	41 110	2 027	39 083

a.Excluye descubiertos, líneas de crédito y tarjetas de crédito de pago aplazado y 'revolving'.

b. Excluye descubiertos y líneas de crédito.

c. Estos importes se detallan en las columnas 3 a 17 del cuadro 19.12.

d. Dada la naturaleza de este instrumento, la Circular 1/2010 considera 'operación nueva' el saldo vivo a fin de cada mes, y no el importe concedido en el mes. Por este motivo, en esta columna el importe anual coincide con el del último mes del año. En las tarjetas de crédito, si bien no se dispone de su finalidad, se estima que ésta es fundamentalmente de consumo. De hecho, hasta junio de 2010 se incluía en el crédito al consumo hasta 1 año.

e. Estos importes se detallan en las columnas 3 a 14 del cuadro 19.13.

19. TIPOS DE INTERÉS
B) Tipos de interés aplicados por las IFM a residentes en la UEM

19.12 Importe de las nuevas operaciones. Préstamos y créditos a hogares e ISFLSH. Entidades de crédito y EFC

Millones de euros

		Descubiertos y líneas de crédito (a) (b)	Crédito a la vivienda					Crédito al consumo					Crédito para otros fines					
			Total	Hasta 1 año	Más de 1 y hasta 5 años	Más de 5 y hasta 10 años	Más de 10 años	Tarjetas de crédito y Tarjetas 'revolving'(b)	Créditos- Total (c)	Hasta 1 año (c)	Más de 1 y hasta 5 años	Más de 5 años	Total	Hasta 1 año	Más de 1 y hasta 5 años	Más de 5 años	Del cual: empresarios individuales Total	Del cual: empresarios individuales Hasta 1 año
		1	2	3	4	5	6	7	8	9	10	11	12	13	14	15	16	17
15		7 426	35 721	22 457	10 238	997	2 028	9 049	19 747	4 822	8 971	5 954	20 240	14 434	3 984	1 822	8 525	5 403
16		7 099	37 494	17 373	8 958	1 345	9 818	11 040	25 356	4 667	11 946	8 743	17 721	11 291	3 826	2 605	9 109	5 657
17		7 452	38 863	16 495	10 392	1 637	10 340	13 290	29 389	4 513	13 892	10 984	19 367	11 901	4 036	3 431	10 136	5 999
18		6 697	43 057	15 617	12 137	1 922	13 381	13 032	34 387	4 663	15 773	13 952	18 757	11 226	3 925	3 605	11 165	6 750
19		6 643	43 589	15 493	11 323	1 793	14 980	13 620	36 237	4 821	15 919	15 496	17 804	10 025	4 025	3 755	10 588	6 149
19	*Mar*	6 436	3 987	1 363	1 131	216	1 276	12 270	2 960	326	1 362	1 272	1 546	856	369	321	952	538
	Abr	6 585	3 850	1 436	1 024	174	1 216	12 411	2 841	320	1 309	1 212	1 515	892	339	285	911	515
	May	6 504	4 265	1 590	1 209	188	1 278	12 402	3 157	357	1 437	1 363	1 778	958	420	400	978	567
	Jun	6 533	3 383	1 357	867	153	1 006	12 465	3 023	383	1 346	1 294	1 510	853	343	314	890	510
	Jul	6 851	3 463	1 253	1 025	112	1 074	12 612	3 330	417	1 459	1 454	1 859	989	519	351	1 050	642
	Ago	6 651	2 476	887	725	101	763	12 642	2 500	308	1 120	1 072	1 071	666	212	193	584	336
	Sep	6 775	3 215	1 184	885	104	1 042	12 770	2 815	318	1 190	1 307	1 204	687	263	253	754	448
	Oct	6 761	3 925	1 421	991	131	1 382	12 729	3 250	348	1 429	1 472	1 443	784	339	319	911	531
	Nov	6 662	3 807	1 242	852	123	1 590	12 978	3 708	660	1 487	1 561	1 430	756	289	385	851	483
	Dic	6 643	4 609	1 480	907	118	2 104	13 620	3 042	554	1 293	1 195	1 790	1 027	359	404	1 055	601
20	*Ene*	6 742	3 279	1 052	665	109	1 452	11 538	2 821	375	1 177	1 269	1 400	768	317	315	864	482
	Feb	6 670	3 570	1 144	679	134	1 613	11 395	3 137	495	1 278	1 364	1 545	826	375	344	990	547
	Mar	6 719	2 981	982	557	107	1 336	11 121	1 833	209	725	899	1 608	967	313	328	1 083	689
	Abr	6 546	1 901	657	342	47	855	10 494	626	110	257	259	2 364	1 185	1 002	177	1 902	947
	May P	6 211	3 198	1 280	552	90	1 277	10 213	1 296	189	593	513	1 892	666	958	267	1 381	415

Nota: Los plazos van referidos al período inicial de fijación del tipo. Por ejemplo, un préstamo a 15 años a tipo variable revisable anualmente, se clasifica en el plazo 'hasta un año'.

a. Hasta mayo de 2010, inclusive, esta columna incluye sólo descubiertos en cuenta (véase nota de novedades del Boletín Estadístico de julio-agosto de 2010).

b. Dada la naturaleza de estos instrumentos, la Circular 1/2010 considera 'operación nueva' el saldo vivo a fin de cada mes, y no el importe concedido en el mes. Por este motivo, en estas dos columnas el importe anual coincide con el del último mes del año. En cuanto a las tarjetas de crédito, si bien no se dispone de su finalidad, se estima que ésta es fundamentalmente de consumo. De hecho, hasta junio de 2010 se incluía en el crédito al consumo hasta 1 año.

c. Hasta mayo de 2010, inclusive, esta columna incluye el crédito concedido a través de tarjetas de crédito (véase nota de novedades del Boletín Estadístico de julio-agosto de 2010).

19. TIPOS DE INTERES
B) Tipos de interés aplicados por las IFM a residentes en la UEM

19.13 Importe de las nuevas operaciones. Préstamos y créditos a las sociedades no financieras. Entidades de crédito y EFC

Millones de euros

		Descubiertos y líneas de crédito (a)(b)	Tarjetas de credito de pago aplazado (b)	Otros créditos hasta 250 mil euros				Otros créditos entre 250 mil y 1 millón euros				Otros créditos de mas de 1 millón euros			
				Total	Hasta 1 año	Más de 1 y hasta 5 años	Más de 5 años	Total	Hasta 1 año	Más de 1 y hasta 5 años	Más de 5 años	Total	Hasta 1 año	Más de 1 y hasta 5 años	Más de 5 años
		1	2	3	4	5	6	7	8	9	10	11	12	13	14
15		81 125	72	128 707	121 826	5 218	1 664	36 763	31 908	3 371	1 485	227 160	205 050	12 174	9 937
16		81 825	98	133 583	123 701	6 889	2 992	36 346	28 962	4 480	2 905	152 649	129 461	13 426	9 762
17		80 298	104	143 354	131 395	8 071	3 888	40 582	31 415	5 077	4 090	155 059	120 808	16 947	17 305
18		67 936	115	136 991	127 034	7 423	2 534	38 222	29 882	5 250	3 090	171 943	135 226	19 100	17 617
19		61 016	182	134 569	125 020	7 438	2 111	39 286	31 347	5 085	2 854	174 528	133 774	18 493	22 261
19	*Mar*	64 994	127	10 705	9 748	732	225	3 344	2 646	449	249	13 126	10 552	1 119	1 454
	Abr	66 255	134	12 315	11 397	734	184	3 228	2 484	489	255	13 642	9 887	2 376	1 380
	May	66 430	147	11 028	10 037	786	206	3 339	2 571	527	241	13 632	10 395	1 676	1 561
	Jun	65 489	161	10 231	9 305	744	181	3 637	2 777	603	257	17 770	13 132	2 468	2 170
	Jul	63 074	176	13 621	12 621	809	191	3 921	2 929	646	346	18 101	12 990	2 433	2 678
	Ago	61 600	164	8 444	7 875	461	108	2 185	1 755	322	108	12 251	9 802	805	1 645
	Sep	61 785	166	10 497	9 983	389	124	2 954	2 559	233	163	11 963	9 779	935	1 249
	Oct	62 708	169	13 010	12 261	570	179	3 490	2 937	311	242	12 373	9 342	965	2 066
	Nov	62 449	167	11 174	10 457	544	173	3 369	2 675	428	267	13 343	10 485	1 109	1 749
	Dic	61 016	182	12 128	11 400	521	207	3 860	3 170	361	330	25 107	19 218	1 798	4 092
20	*Ene*	60 976	176	11 348	10 809	404	135	2 887	2 438	238	211	12 096	8 506	1 932	1 659
	Feb	60 523	175	10 111	9 424	510	178	2 868	2 355	277	235	10 609	8 103	860	1 645
	Mar	63 522	160	11 805	10 660	796	349	4 110	3 086	648	376	20 655	15 094	2 922	2 638
	Abr	61 695	142	15 832	8 210	7 474	147	12 046	3 810	8 021	214	25 465	13 784	9 239	2 442
	May P	58 823	132	12 362	6 692	5 536	134	7 949	2 462	5 278	209	20 799	13 061	5 191	2 547

Nota: Los plazos van referidos al período inicial de fijación del tipo. Por ejemplo, un préstamo a 15 años a tipo variable revisable anualmente, se clasifica en el plazo 'hasta un año'.

a. Hasta mayo de 2010, inclusive, esta columna incluye sólo descubiertos en cuenta (véase nota de novedades del Boletín Estadístico de julio-agosto de 2010).

b. La Circular 1/2010 considera 'operación nueva' para estos instrumentos el saldo vivo a fin de cada mes, y no el importe concedido en el mes. Por este motivo, en estas dos columnas el importe anual coincide con el del último mes del año.

19. TIPOS DE INTERES
B) Tipos de interés aplicados por las IFM a residentes en la UEM

19.14 Importe de las nuevas operaciones. Depósitos de hogares e ISFLSH y sociedades no financieras. Entidades de crédito y EFC

Millones de euros

	Hogares e ISFLSH						Sociedades no financieras						Hogares e ISFLSH y sociedades no financieras. Cesiones temporales
	A la vista (a)	A plazo				Cesiones temporales	A la vista (a)	A plazo				Cesiones temporales	
		Total	Hasta 1 año	Más de 1 y hasta 2 años	Más de 2 años			Total	Hasta 1 año	Más de 1 y hasta 2 años	Más de 2 años		
	1	2	3	4	5	6	7	8	9	10	11	12	13
15	436 737	267 853	159 758	90 002	18 092	1 196	144 159	192 392	177 468	10 549	4 375	21 846	23 042
16	514 328	235 778	149 295	75 201	11 282	1 152	170 156	135 223	122 620	8 272	4 332	13 775	14 928
17	582 493	187 982	121 137	60 325	6 520	405	203 304	88 740	79 847	6 081	2 813	8 016	8 420
18	646 080	154 821	101 146	47 676	5 999	19	217 064	66 673	60 577	3 956	2 140	2 083	2 102
19	714 187	129 661	86 297	38 855	4 510	4	231 291	66 602	62 096	3 415	1 091	539	543
19 *Mar*	661 723	11 788	7 566	3 862	360	3	228 086	7 031	6 573	388	70	88	91
Abr	664 248	10 645	6 779	3 514	352	-	216 116	6 409	6 102	246	61	...	...
May	669 612	11 693	7 337	3 983	373	-	224 054	6 217	5 735	369	114	...	...
Jun	691 927	10 994	7 050	3 620	324	-	231 022	4 233	3 917	227	89	73	73
Jul	683 802	10 851	7 521	3 059	272	...	222 532	5 588	5 308	207	73	...	...
Ago	686 296	9 122	6 155	2 690	277	-	226 858	4 046	3 811	146	90	...	...
Sep	686 479	9 452	6 522	2 645	285	-	232 255	5 659	5 360	246	53	261	261
Oct	691 232	10 154	7 335	2 494	326	-	222 592	5 837	5 455	207	175	...	...
Nov	700 615	9 527	6 616	2 478	432	-	233 669	6 056	5 666	294	95	...	...
Dic	714 187	10 028	6 981	2 560	487	-	231 291	5 319	4 831	426	63	77	77
20 *Ene*	712 203	10 187	7 168	2 553	466	-	219 603	7 387	7 184	86	117	...	...
Feb	718 638	9 136	6 274	2 468	394	-	226 794	5 768	5 587	97	84	...	...
Mar	730 889	8 897	6 034	2 511	351	-	236 759	5 861	5 708	73	80	...	...
Abr	743 534	7 004	4 348	2 349	307	-	248 424	8 328	8 250	39	39	...	...
May	P 756 142	7 472	4 737	2 387	347	-	259 683	12 213	12 056	89	68	...	...

a. Para estas clases de depósitos las nuevas operaciones equivalen al total del saldo vivo.

19. TIPOS DE INTERÉS
B) Tipos de interés aplicados por las IFM a residentes en la UEM

19.15 Importe de los saldos vivos.Pro-memoria. Préstamos y créditos a hogares e ISFLSH y sociedades no financieras. Entidades de crédito y EFC

Millones de euros

	Hogares e ISFLSH						Sociedades no financieras					
	Vencimiento original a más de 1 año			Vencimiento original a más de 2 años			Vencimiento original a más de 1 año			Vencimiento original a más de 2 años		
	Total	Del cual: Vcto. residual		Total	Del cual: Vcto. residual		Total	Del cual: Vcto. residual		Total	Del cual: Vcto. residual	
		Hasta 1 año	Más de 1 año y revisión de tipos hasta 12m		Hasta 2 años	Más de 2 años y revisión de tipos hasta 24m		Hasta 1 año	Más de 1 año y revisión de tipos hasta 12m		Hasta 2 años	Más de 2 años y revisión de tipos hasta 24m
	1	2	3	4	5	6	7	8	9	10	11	12
15	683 243	9 460	594 630	679 109	16 210	600 072	422 826	70 364	209 016	400 909	79 979	199 927
16	673 228	10 541	564 827	668 405	16 115	569 890	402 327	61 194	185 712	382 212	82 883	174 013
17	667 904	10 017	554 956	662 873	16 557	560 129	386 448	48 671	182 528	359 648	51 694	172 047
18	666 616	11 114	543 594	661 345	18 487	522 071	352 797	40 279	160 742	332 596	49 911	149 484
19	661 273	12 760	524 344	655 703	20 107	521 712	348 169	46 768	155 061	325 501	54 076	145 963
19 *Mar*	667 310	11 150	540 068	661 975	18 751	520 813	351 997	43 284	164 659	332 273	50 950	148 772
Abr	666 671	...	...	661 263	...	...	350 962	...	...	332 135	...	...
May	668 039	...	...	662 525	...	...	352 889	...	...	333 948	...	...
Jun	669 492	12 142	535 377	663 946	19 445	515 740	350 410	44 874	160 145	330 753	51 914	143 212
Jul	666 529	...	...	660 957	...	...	352 888	...	...	334 197	...	...
Ago	666 095	...	...	660 494	...	...	351 052	...	...	332 586	...	...
Sep	663 941	13 003	531 132	658 292	20 068	511 565	348 969	44 747	157 694	330 772	52 782	143 095
Oct	662 372	...	...	656 748	...	...	347 570	...	...	329 343	...	...
Nov	666 945	...	...	661 283	...	...	351 712	...	...	330 317	...	...
Dic	661 273	12 760	524 344	655 703	20 107	521 712	348 169	46 768	155 061	325 501	54 076	145 963
20 *Ene*	660 428	...	...	654 851	...	...	340 939	...	...	320 478	...	...
Feb	660 913	...	...	655 415	...	...	337 349	...	...	316 933	...	...
Mar	659 005	12 512	517 132	653 606	20 063	514 527	345 652	43 921	159 329	324 023	54 392	148 318
Abr	657 685	...	...	652 470	...	...	370 544	...	...	347 655	...	...
May	P 658 136	...	...	653 017	...	...	393 262	...	...	370 994	...	...

Nota: Los plazos van referidos al período original de vencimiento del préstamo. Por ejemplo, un préstamo a 15 años a tipo variable revisable anualmente, se clasifica en el plazo 'a más de 5 años'.

19. TIPOS DE INTERÉS
B) Tipos de interés aplicados por las IFM a residentes en la UEM

19.16 Importe de los saldos vivos. Préstamos y créditos a hogares e ISFLSH y sociedades no financieras. Entidades de crédito y EFC

Millones de euros

	Hogares e ISFLSH								Sociedades no financieras			
	Crédito a la vivienda				Crédito al consumo y otros fines							
	Total	Hasta 1 año	Más de 1 y hasta 5 años	Más de 5 años	Total	Hasta 1 año	Más de 1 y hasta 5 años	Más de 5 años	Total	Hasta 1 año	Más de 1 y hasta 5 años	Más de 5 años
	1	2	3	4	5	6	7	8	9	10	11	12
15	549 238	259	1 890	547 089	162 039	27 775	29 544	104 720	520 691	97 864	128 003	294 823
16	533 107	240	1 183	531 684	167 022	26 661	35 462	104 899	497 176	94 848	126 675	275 652
17	520 209	392	1 283	518 533	175 062	26 974	40 084	108 004	483 165	96 717	129 888	256 560
18	513 752	429	1 448	511 876	182 686	29 393	43 702	109 591	451 588	98 790	114 388	238 409
19	510 585	405	1 541	508 638	183 146	32 052	46 117	104 977	444 754	96 585	115 100	233 069
19 *Mar*	512 792	451	1 468	510 872	183 021	28 051	44 564	110 406	451 631	99 633	114 678	237 320
Abr	512 142	444	1 509	510 189	183 721	28 747	44 874	110 100	449 730	98 767	114 426	236 536
May	512 377	426	1 550	510 400	184 956	28 868	45 257	110 831	450 559	97 670	114 242	238 647
Jun	511 936	402	1 587	509 947	193 095	35 136	45 616	112 343	451 597	101 187	113 852	236 558
Jul	510 185	412	1 607	508 167	186 572	29 816	46 126	110 630	453 047	100 159	114 528	238 360
Ago	509 405	416	1 606	507 382	186 627	29 519	46 251	110 857	447 842	96 791	114 152	236 900
Sep	512 659	417	1 570	510 671	180 966	29 265	46 096	105 604	446 624	97 655	112 229	236 740
Oct	512 266	415	1 575	510 276	179 933	29 411	46 281	104 240	445 743	98 173	112 307	235 263
Nov	512 269	409	1 563	510 297	190 772	35 687	46 618	108 467	447 227	95 514	116 125	235 587
Dic	510 585	405	1 541	508 638	183 146	32 052	46 117	104 977	444 754	96 585	115 100	233 069
20 *Ene*	509 387	397	1 542	507 447	183 238	31 799	46 090	105 348	443 230	102 291	110 881	230 058
Feb	509 380	397	1 549	507 434	183 134	31 203	46 240	105 690	440 101	102 752	110 022	227 327
Mar	508 025	470	1 524	506 031	181 976	30 525	45 611	105 839	454 291	108 639	114 734	230 918
Abr	506 666	456	1 486	504 724	180 387	28 912	46 194	105 281	471 544	100 999	139 808	230 737
May P	506 275	443	1 453	504 379	181 251	28 946	46 906	105 399	486 777	93 515	160 886	232 377

Nota: Los plazos van referidos al período original de vencimiento del préstamo. Por ejemplo, un préstamo a 15 años a tipo variable revisable anualmente, se clasifica en el plazo 'a más de 5 años'.

19. TIPOS DE INTERÉS
B) Tipos de interés aplicados por las IFM a residentes en la UEM

19.17 Importe de los saldos vivos. Depósitos de hogares e ISFLSH y sociedades no financieras. Entidades de crédito y EFC

Millones de euros

	Hogares e ISFLSH					Sociedades no financieras					Hogares e ISFLSH y sociedades no financieras. Cesiones temporales
	A la vista	A plazo			Cesiones temporales	A la vista	A plazo			Cesiones temporales	
		Total	Hasta dos años	Más de dos años			Total	Hasta dos años	Más de dos años		
	1	2	3	4	5	6	7	8	9	10	11
15	436 737	318 597	248 307	70 289	700	144 159	55 655	45 425	10 230	911	1 611
16	514 328	257 940	224 815	33 125	778	170 156	46 423	39 093	7 330	1 463	2 241
17	582 493	195 245	172 761	22 485	7	203 304	35 346	28 509	6 837	957	964
18	646 080	163 231	145 293	17 938	23	217 064	33 450	27 381	6 068	658	681
19	714 187	140 498	125 240	15 258	15	231 291	25 405	20 068	5 337	85	102
19 *Mar*	661 723	158 159	141 049	17 110	12	228 086	31 121	25 398	5 723	89	101
Abr	664 248	156 247	139 355	16 893	15	216 116	30 884	25 213	5 671	89	104
May	669 612	154 296	137 590	16 706	...	224 054	29 220	23 535	5 685	87	105
Jun	691 927	152 668	136 158	16 510	...	231 022	27 861	22 168	5 693	81	103
Jul	683 802	151 002	134 861	16 141	...	222 532	27 255	21 679	5 575	79	100
Ago	686 296	149 721	133 719	16 002	...	226 858	27 220	21 699	5 521	73	93
Sep	686 479	147 833	131 980	15 854	...	232 255	26 526	21 064	5 462	81	100
Oct	691 232	145 357	129 741	15 616	...	222 592	26 075	20 624	5 451	69	89
Nov	700 615	142 813	127 351	15 462	...	233 669	26 458	21 066	5 392	74	92
Dic	714 187	140 498	125 240	15 258	...	231 291	25 405	20 068	5 337	85	102
20 *Ene*	712 203	137 556	122 490	15 066	...	219 603	24 060	18 814	5 246	32	43
Feb	718 638	134 724	119 916	14 808	...	226 794	23 904	18 729	5 175	34	42
Mar	730 889	132 628	118 015	14 612	...	236 759	24 248	19 194	5 054	32	36
Abr	743 534	130 054	115 594	14 460	...	248 424	24 248	19 334	4 914	29	34
May P	756 142	127 539	113 219	14 319	...	259 683	25 802	20 889	4 913	44	47

CAPÍTULO 20 TIPOS DE CAMBIO E ÍNDICES DE COMPETITIVIDAD

20. TIPOS DE CAMBIO E ÍNDICES DE COMPETITIVIDAD — 20.1 Tipos de cambio del euro (a)

A) Tipos de cambio

Banco Central Europeo y FMI para el DEG — *Unidades monetarias por euro. Media de datos diarios*

	Dólar estadounidense (USD) 1	Yen japonés (JPY) 2	Franco suizo (CHF) 3	Libra esterlina (GBP) 4	Lev búlgaro (BGN) 5	Corona checa (CZK) 6	Corona danesa (DKK) 7	Forint húngaro (HUF) 8	Pro memoria DEG (XDR) 9
14	1,3285	140,31	1,2146	0,80612	1,9558	27,536	7,4548	308,71	0,8739
15	1,1095	134,31	1,0679	0,72584	1,9558	27,279	7,4587	310,00	0,7930
16	1,1069	120,20	1,0902	0,81948	1,9558	27,034	7,4452	311,44	0,7963
17	1,1297	126,71	1,1117	0,87667	1,9558	26,326	7,4386	309,19	0,8146
18	1,1810	130,40	1,1550	0,88471	1,9558	25,647	7,4532	318,89	0,8340
19	1,1195	122,01	1,1124	0,87777	1,9558	25,670	7,4661	325,30	0,8103
19 *Ene*	1,1416	124,34	1,1297	0,88603	1,9558	25,650	7,4657	319,80	0,8191
Feb	1,1351	125,28	1,1368	0,87264	1,9558	25,726	7,4627	317,91	0,8155
Mar	1,1302	125,67	1,1311	0,85822	1,9558	25,676	7,4625	315,92	0,8124
Abr	1,1238	125,44	1,1319	0,86179	1,9558	25,677	7,4650	321,18	0,8101
May	1,1185	122,95	1,1304	0,87176	1,9558	25,768	7,4675	324,98	0,8097
Jun	1,1293	122,08	1,1167	0,89107	1,9558	25,605	7,4669	322,56	0,8151
Jul	1,1218	121,41	1,1076	0,89942	1,9558	25,548	7,4656	325,27	0,8121
Ago	1,1126	118,18	1,0892	0,91554	1,9558	25,802	7,4602	326,91	0,8103
Sep	1,1004	118,24	1,0903	0,89092	1,9558	25,868	7,4634	332,45	0,8044
Oct	1,1053	119,51	1,0981	0,87539	1,9558	25,689	7,4693	331,46	0,8056
Nov	1,1051	120,34	1,0978	0,85761	1,9558	25,531	7,4720	333,62	0,8038
Dic	1,1113	121,24	1,0925	0,84731	1,9558	25,497	7,4720	330,71	0,8058
20 *Ene*	1,1100	121,36	1,0765	0,84927	1,9558	25,216	7,4729	334,38	0,8045
Feb	1,0905	120,03	1,0648	0,84095	1,9558	25,051	7,4713	337,17	0,7965
Mar	1,1063	118,90	1,0591	0,89460	1,9558	26,575	7,4703	345,68	0,8062
Abr	1,0862	116,97	1,0545	0,87547	1,9558	27,262	7,4617	356,69	0,7968
May	1,0902	116,87	1,0574	0,88685	1,9558	27,269	7,4577	350,76	0,7995
Jun	1,1255	121,12	1,0712	0,89878	1,9558	26,681	7,4548	347,69	0,8159

Véanse notas al final del capítulo

20. TIPOS DE CAMBIO E ÍNDICES DE COMPETITIVIDAD — 20.2 Tipos de cambio del euro (a)

A) Tipos de cambio

Banco Central Europeo — *Unidades monetarias por euro. Media de datos diarios*

	Zloty polaco (PLN) 1	Leu rumano (b) (ROL/RON) 2	Corona sueca SEK) 3	Corona islandesa (ISK) 4	Corona noruega (NOK) 5	Kuna croata (HRK) 6	Rublo ruso (RUB) 7	Lira turca (c) (TRL/TRY) 8
14	4,1843	4,4441	9,0985	...	8,3544	7,6344	50,952	2,9065
15	4,1841	4,4454	9,3535	...	8,9496	7,6137	68,072	3,0255
16	4,3632	4,4908	9,4689	...	9,2906	7,5333	74,145	3,3433
17	4,2570	4,569	9,6351	...	9,3270	7,4637	65,938	4,1206
18	4,2615	4,654	10,2583	127,89	9,5975	7,4182	74,042	5,7077
19	4,2976	4,7456	10,5891	137,28	9,8511	7,4180	72,455	6,3578
19 *Ene*	4,2916	4,7062	10,2685	136,66	9,7631	7,4286	76,305	6,1365
Feb	4,3175	4,7486	10,4986	136,10	9,7444	7,4151	74,718	5,9888
Mar	4,2969	4,7546	10,4999	135,48	9,7181	7,4206	73,629	6,1983
Abr	4,2864	4,7584	10,4819	135,34	9,6233	7,4282	72,657	6,4707
May	4,2958	4,7594	10,7372	137,64	9,7794	7,4189	72,616	6,7694
Jun	4,2635	4,7250	10,6263	140,82	9,7465	7,4079	72,403	6,5619
Jul	4,2596	4,7286	10,5604	139,87	9,6587	7,3903	70,907	6,3528
Ago	4,3466	4,7280	10,7356	137,66	9,9742	7,3897	73,216	6,2869
Sep	4,3531	4,7381	10,6968	137,57	9,9203	7,4012	71,411	6,2765
Oct	4,3013	4,7538	10,8023	137,73	10,1165	7,4363	71,086	6,4023
Nov	4,2855	4,7698	10,6497	136,52	10,1087	7,4400	70,577	6,3420
Dic	4,2726	4,7779	10,4827	135,63	10,0429	7,4416	69,987	6,5022
20 *Ene*	4,2507	4,7788	10,5544	137,10	9,9384	7,4429	68,769	6,5808
Feb	4,2766	4,7837	10,5679	138,23	10,1327	7,4543	69,911	6,6195
Mar	4,4406	4,8282	10,8751	149,11	11,2943	7,5706	82,426	7,0170
Abr	4,5437	4,8371	10,8845	157,11	11,3365	7,5928	81,745	7,4617
May	4,5251	4,8371	10,5970	156,61	10,9862	7,5749	79,233	7,5527
Jun	4,4450	4,8392	10,4869	152,71	10,7298	7,5682	78,010	7,6807

Véanse notas al final del capítulo

20. TIPOS DE CAMBIO E ÍNDICES DE COMPETITIVIDAD

A) Tipos de cambio

20.3 Tipos de cambio del euro (a)

Banco Central Europeo

Unidades monetarias por euro. Media de datos diarios

	Dólar australiano (AUD) 1	Real brasileño (BRL) 2	Dólar canadiense (CAD) 3	Yuan renminbi chino (CNY) 4	Dólar de Hong-Kong (HKD) 5	Rupia indonesia (IDR) 6	Séquel israelí (ILS) 7	Rupia india (INR) 8
14	1,4719	3,121	1,4661	8,1857	10,3025	15 748,9	4,7449	81,041
15	1,4777	3,700	1,4186	6,9733	8,6014	14 870,4	4,3122	71,196
16	1,4883	3,856	1,4659	7,3522	8,5922	14 720,8	4,2489	74,372
17	1,4732	3,605	1,4647	7,6290	8,8045	15 118,0	4,0622	73,532
18	1,5797	4,308	1,5294	7,8081	9,2559	16 803,2	4,2423	80,733
19	1,6109	4,413	1,4855	7,7355	8,7715	15 835,3	3,9901	78,836
19 *Ene*	1,5975	4,270	1,5196	7,7504	8,9527	16 164,8	4,2075	80,798
Feb	1,5895	4,223	1,4995	7,6485	8,9082	15 936,2	4,1162	80,860
Mar	1,5959	4,337	1,5104	7,5868	8,8718	16 059,5	4,0885	78,561
Abr	1,5802	4,374	1,5035	7,5489	8,8164	15 899,2	4,0413	78,003
May	1,6116	4,480	1,5058	7,6736	8,7779	16 095,5	4,0184	78,080
Jun	1,6264	4,360	1,5011	7,7937	8,8383	16 060,3	4,0624	78,408
Jul	1,6061	4,242	1,4693	7,7151	8,7638	15 745,5	3,9758	77,128
Ago	1,6431	4,465	1,4768	7,8581	8,7243	15 838,6	3,9046	79,190
Sep	1,6162	4,531	1,4578	7,8323	8,6224	15 511,8	3,8769	78,568
Oct	1,6271	4,521	1,4581	7,8447	8,6678	15 604,4	3,8882	78,518
Nov	1,6181	4,590	1,4630	7,7571	8,6511	15 546,7	3,8472	78,980
Dic	1,6154	4,570	1,4640	7,7974	8,6744	15 568,9	3,8630	79,109
20 *Ene*	1,6189	4,602	1,4523	7,6832	8,6283	15 236,1	3,8417	79,134
Feb	1,6356	4,733	1,4485	7,6302	8,4785	15 032,7	3,7432	77,982
Mar	1,7788	5,399	1,5417	7,7675	8,5907	16 851,1	3,9860	82,437
Abr	1,7271	5,781	1,5287	7,6858	8,4194	17 178,9	3,8771	82,787
May	1,6724	6,150	1,5219	7,7482	8,4511	16 198,2	3,8348	82,498
Jun	1,6322	5,838	1,5254	7,9734	8,7226	15 987,1	3,8893	85,221

Véanse notas al final del capítulo

20. TIPOS DE CAMBIO E ÍNDICES DE COMPETITIVIDAD

A) Tipos de cambio

20.4 Tipos de cambio del euro (a)

Banco Central Europeo

Unidades monetarias por euro. Media de datos diarios

	Won surcoreano (KRW) 1	Peso mejicano (MXN) 2	Ringgit de Malasia (MYR) 3	Dólar neozelandés (NZD) 4	Peso filipino (PHP) 5	Dólar de Singapur (SGD) 6	Baht de Tailandia (THB) 7	Rand sudafricano (ZAR) 8
14	1 398,14	17,655	4,3446	1,5995	58,979	1,6823	43,147	14,4037
15	1 256,54	17,616	4,3373	1,5930	50,522	1,5255	38,028	14,1723
16	1 284,18	20,667	4,5835	1,5886	52,556	1,5275	39,043	16,2645
17	1 276,74	21,329	4,8527	1,5897	56,973	1,5588	38,296	15,0490
18	1 299,07	22,705	4,7634	1,7065	62,210	1,5926	38,164	15,6186
19	1 305,32	21,557	4,6374	1,6998	57,985	1,5273	34,757	16,1757
19 *Ene*	1 281,46	21,899	4,7001	1,6850	59,882	1,5486	36,318	15,8170
Feb	1 274,32	21,777	4,6272	1,6605	59,207	1,5365	35,532	15,6879
Mar	1 279,67	21,736	4,6090	1,6540	59,358	1,5306	35,869	16,2507
Abr	1 284,41	21,337	4,6237	1,6720	58,470	1,5239	35,800	15,8959
May	1 325,20	21,393	4,6665	1,7057	58,483	1,5340	35,570	16,1371
Jun	1 325,28	21,783	4,6968	1,7119	58,425	1,5390	35,139	16,4749
Jul	1 320,29	21,361	4,6258	1,6790	57,338	1,5268	34,550	15,7412
Ago	1 347,10	21,893	4,6599	1,7303	58,075	1,5408	34,218	16,8632
Sep	1 315,02	21,537	4,6056	1,7345	57,306	1,5183	33,639	16,3207
Oct	1 308,65	21,369	4,6283	1,7455	56,860	1,5150	33,558	16,4939
Nov	1 291,19	21,340	4,5937	1,7266	56,062	1,5047	33,422	16,3444
Dic	1 306,19	21,264	4,6093	1,6864	56,432	1,5081	33,562	16,0502
20 *Ene*	1 296,12	20,873	4,5279	1,6811	56,436	1,5003	33,814	16,0091
Feb	1 303,58	20,536	4,5391	1,7064	55,369	1,5157	34,163	16,3640
Mar	1 347,99	24,725	4,7549	1,8276	56,453	1,5671	35,499	18,4175
Abr	1 328,89	26,361	4,7307	1,8109	55,065	1,5474	35,446	20,1822
May	1 340,44	25,565	4,7331	1,7890	55,121	1,5461	34,953	19,7453
Jun	1 358,75	25,083	4,8118	1,7473	56,333	1,5686	35,077	19,2726

Véanse notas al final del capítulo

20. TIPOS DE CAMBIO E ÍNDICES DE COMPETITIVIDAD
A) Tipos de cambio

20.5 Tipos de cambio del dólar estadounidense (a)

Banco Central Europeo

Unidades monetarias por dólar estadounidense. Media de datos diarios

	Euro (EUR)	Yen japonés (JPY)	Franco suizo (CHF)	Libra esterlina (GBP)	Corona sueca (SEK)	Corona danesa (DKK)	Corona noruega (NOK)	Dólar canadiense (CAD)	Dólar australiano (AUD)	Dólar neozelandés (NZD)	Pro memoria DEG (XDR)
	1	2	3	4	5	6	7	8	9	10	11
14	0,754	105,8	0,916	0,607	6,86	5,62	6,30	1,104	1,109	1,206	0,658
15	0,902	121,1	0,963	0,654	8,43	6,73	8,07	1,279	1,332	1,436	0,715
16	0,904	108,7	0,985	0,741	8,56	6,73	8,40	1,325	1,345	1,435	0,719
17	0,887	112,2	0,985	0,777	8,55	6,60	8,27	1,298	1,305	1,408	0,721
18	0,848	110,5	0,979	0,750	8,70	6,32	8,13	1,296	1,339	1,447	0,706
19	0,893	109,0	0,994	0,784	9,46	6,67	8,80	1,327	1,439	1,519	0,724
19 *Ene*	0,876	108,9	0,990	0,776	8,99	6,54	8,55	1,331	1,399	1,476	0,718
Feb	0,881	110,4	1,001	0,769	9,25	6,57	8,58	1,321	1,400	1,463	0,718
Mar	0,885	111,2	1,001	0,759	9,29	6,60	8,60	1,336	1,412	1,463	0,719
Abr	0,890	111,6	1,007	0,767	9,33	6,64	8,56	1,338	1,406	1,488	0,721
May	0,894	109,9	1,011	0,779	9,60	6,68	8,74	1,346	1,441	1,525	0,724
Jun	0,885	108,1	0,989	0,789	9,41	6,61	8,63	1,329	1,440	1,516	0,722
Jul	0,891	108,2	0,987	0,802	9,41	6,65	8,61	1,310	1,432	1,497	0,724
Ago	0,899	106,2	0,979	0,823	9,65	6,71	8,96	1,327	1,477	1,555	0,728
Sep	0,909	107,5	0,991	0,810	9,72	6,78	9,02	1,325	1,469	1,576	0,731
Oct	0,905	108,1	0,994	0,792	9,77	6,76	9,15	1,319	1,472	1,579	0,729
Nov	0,905	108,9	0,993	0,776	9,64	6,76	9,15	1,324	1,464	1,562	0,727
Dic	0,900	109,1	0,983	0,762	9,43	6,72	9,04	1,317	1,454	1,517	0,725
20 *Ene*	0,901	109,3	0,970	0,765	9,51	6,73	8,95	1,308	1,458	1,515	0,725
Feb	0,917	110,1	0,976	0,771	9,69	6,85	9,29	1,328	1,500	1,565	0,730
Mar	0,904	107,5	0,958	0,809	9,84	6,75	10,22	1,394	1,609	1,653	0,729
Abr	0,921	107,7	0,971	0,806	10,02	6,87	10,44	1,407	1,590	1,667	0,734
May	0,917	107,2	0,970	0,813	9,72	6,84	10,08	1,396	1,534	1,641	0,733
Jun	0,889	107,6	0,952	0,799	9,32	6,62	9,53	1,355	1,450	1,553	0,725

Véanse notas al final del capítulo

20. TIPOS DE CAMBIO E ÍNDICES DE COMPETITIVIDAD
B) Índices de competitividad

20.6 Índices de competitividad de España frente a la zona del euro y a la UE 27 (a) (b)

Base 1999 I = 100

	Frente a la zona del euro					Frente a la Unión Europea (UE 27)								
						Total (c)				Componente nominal (d)	Componente precios (e)			
	Con precios de consumo (IAPC)	Con precios indus-triales (IPRI)	Con costes laborales unitarios totales (CLUT)(f)	Con costes laborales unitarios de manu-facturas (CLUM)(f)	Con valores unitarios de las exporta-ciones (IVUE)	Con precios de consumo (IAPC)	Con precios indus-triales (IPRI)	Con costes laborales unitarios totales (CLUT)(f)	Con valores unitarios de las exporta-ciones (IVUE)		Con precios de consumo (IAPC)	Con precios indus-triales (IPRI)	Con costes laborales unitarios totales (CLUT)(f)	Con valores unitarios de las exporta-ciones (IVUE)
	1	2	3	4	5	6	7	8	9	10	11	12	13	14
13	109,8	109,1	101,7	107,8	103,2	106,4	106,9	98,8	102,8	101,0	105,3	105,9	97,9	101,1
14	109,1	108,8	101,1	105,5	101,6	106,0	106,8	98,4	101,2	101,3	104,7	105,4	97,2	99,2
15	108,0	109,8	100,6	103,1	100,2	105,1	107,7	98,1	99,9	101,4	103,7	106,3	96,8	97,9
16	107,3	109,4	98,8	104,7	100,2	104,6	107,5	96,2	99,9	101,6	103,0	105,8	94,8	97,7
17	107,8	110,2	98,6	105,3	101,4	105,0	108,0	95,6	101,0	101,4	103,5	106,5	94,2	98,9
18	107,8	110,2	97,9	105,3	101,2	105,1	108,1	94,7	100,8	101,6	103,4	106,3	93,2	98,6
19	107,2	109,3	98,3	104,7	100,3	104,6	107,3	95,0	99,9	101,8	102,7	105,4	93,4	97,5
19 *Mar*	107,3	109,6	98,4	105,1	100,5	104,7	107,6	95,1	100,0	101,7	102,9	105,8	93,5	97,6
Abr	107,8	109,8	...	...	100,0	105,1	107,7	...	99,5	101,7	103,3	105,9	...	97,1
May	107,9	109,9	...	...	100,0	105,3	107,9	...	99,6	101,8	103,4	106,0	...	97,2
Jun	107,6	109,3	98,4	104,9	101,0	104,9	107,2	95,1	100,5	101,7	103,1	105,4	93,5	98,2
Jul	106,8	109,6	...	...	100,9	104,0	107,5	...	100,4	101,7	102,2	105,6	...	98,0
Ago	106,4	108,5	...	...	99,3	103,9	106,5	...	98,8	101,9	101,9	104,5	...	96,4
Sep	106,7	109,3	98,0	104,2	100,5	104,2	107,3	94,8	100,0	101,9	102,3	105,3	93,1	97,5
Oct	107,3	109,2	...	...	100,8	104,7	107,2	...	100,3	101,9	102,8	105,3	...	97,8
Nov	107,8	109,2	...	...	100,1	105,1	107,1	...	99,6	101,8	103,2	105,2	...	97,2
Dic	107,3	109,1	98,3	104,6	100,1	104,5	107,0	95,0	99,6	101,8	102,7	105,1	93,3	97,2
20 *Ene*	106,8	109,5	...	...	100,5	103,8	107,5	...	100,1	101,8	102,0	105,6	...	97,7
Feb	106,4	109,3	...	...	100,9	103,5	107,3	...	100,5	101,8	101,7	105,4	...	98,1
Mar	106,5	108,2	100,5	110,2	101,5	104,1	106,6	97,3	101,2	102,2	101,8	104,3	95,6	98,4
Abr	106,6	107,3	...	...	...	104,5	105,9	...	...	102,5	102,0	103,3	...	...
May	106,8	...	...	...	...	104,4	...	...	...	102,3	102,0	...	...	...
Jun	...	...	...	...	...	...	...	...	...	102,2	...	...	...	...

Véanse notas al final del capítulo

20. TIPOS DE CAMBIO E ÍNDICES DE COMPETITIVIDAD
B) Índices de competitividad

20.7 Índices de competitividad de España frente a los países desarrollados, a los industrializados y a los nuevos países industrializados de Asia (a) (b)

Base 1999 I = 100

	Frente a los países desarrollados									Frente a los países industrializados					Frente a nuevos países industrializados de Asia				
	Total (c)				Componente nominal (d)	Componente precios (e)				Total (c)		Componente nominal (d)	Componente precios (e)		Total (c)		Componente nominal (d)	Componente precios (e)	
	Con IPC	Con IPRI	Con CLUM (f)	Con IVUE		Con IPC	Con IPRI	Con CLUM (f)	Con IVUE	Con IPC	Con IPRI		Con IPC	Con IPRI	Con IPC	Con IPRI		Con IPC	Con IPRI
	1	2	3	4	5	6	7	8	9	10	11	12	13	14	15	16	17	18	19
13	113,2	111,4	110,8	102,7	101,8	111,2	109,4	108,9	100,7	110,4	109,8	101,6	108,6	108,1	101,0	102,9	99,5	101,6	103,5
14	112,1	110,6	107,9	101,4	101,8	110,1	108,6	106,0	99,5	109,2	109,0	101,8	107,2	107,1	99,4	102,2	100,4	98,9	101,7
15	107,6	108,3	101,3	98,7	98,6	109,1	109,9	102,7	100,1	102,2	104,0	96,5	106,0	107,8	84,2	87,6	87,1	96,6	100,5
16	107,6	108,7	103,5	99,1	99,4	108,2	109,3	104,1	99,6	102,6	104,6	97,9	104,8	106,9	85,5	89,1	90,6	94,4	98,3
17	109,1	110,6	104,6	100,6	100,5	108,6	110,0	104,1	100,0	104,3	106,8	99,2	105,2	107,7	87,8	92,4	92,7	94,7	99,7
18	110,1	111,3	105,6	101,5	101,5	108,5	109,6	104,1	99,9	105,6	108,1	100,6	105,0	107,4	90,2	95,4	95,6	94,3	99,8
19	108,5	109,4	104,1	99,6	100,6	107,9	108,8	103,5	98,9	103,6	106,0	99,6	104,1	106,4	86,8	92,5	93,8	92,5	98,6
19 *Mar*	108,7	109,8	105,0	100,0	100,7	108,0	109,1	104,1	99,2	103,6	106,2	99,4	104,3	106,9	86,5	92,1	92,8	93,2	99,2
Abr	109,2	109,9	...	99,4	100,6	108,5	109,3	...	98,7	104,1	106,3	99,3	104,9	107,1	86,8	92,1	92,4	93,9	99,7
May	109,3	110,1	...	99,3	100,7	108,6	109,4	...	98,6	104,5	106,7	99,6	105,0	107,2	88,0	93,4	93,6	94,0	99,8
Jun	109,3	109,7	104,2	100,4	100,9	108,4	108,8	103,5	99,4	104,7	106,4	99,9	104,8	106,5	88,8	93,4	94,6	93,9	98,7
Jul	108,2	109,8	...	100,1	100,8	107,4	109,0	...	99,2	103,3	106,3	99,7	103,7	106,7	86,6	92,5	93,6	92,6	98,9
Ago	107,9	108,8	...	98,3	100,8	107,0	107,9	...	97,5	103,3	105,5	100,0	103,3	105,5	87,3	92,6	95,0	92,0	97,5
Sep	107,8	109,2	103,5	99,3	100,4	107,4	108,7	102,8	98,8	103,0	105,8	99,5	103,5	106,3	86,4	92,5	94,1	91,8	98,2
Oct	108,5	109,1	...	99,6	100,4	108,0	108,6	...	99,1	103,5	105,7	99,5	104,0	106,2	86,5	92,4	94,2	91,8	98,1
Nov	108,6	108,8	...	99,0	100,2	108,3	108,6	...	98,7	103,4	105,3	99,2	104,2	106,2	85,6	91,6	93,4	91,7	98,1
Dic	108,1	108,8	103,7	99,2	100,2	107,9	108,6	103,5	99,0	103,1	105,4	99,2	103,9	106,2	85,8	92,2	93,8	91,4	98,2
20 *Ene*	107,2	109,1	...	99,5	100,1	107,1	109,0	...	99,4	101,8	105,7	99,0	102,8	106,7	83,1	91,7	92,8	89,5	98,8
Feb	106,6	108,6	...	99,4	99,8	106,8	108,8	...	99,6	101,0	105,0	98,7	102,4	106,4	82,1	90,4	92,3	89,0	98,0
Mar	107,8	108,3	109,0	100,6	100,7	107,1	107,5	108,9	99,8	102,9	104,9	99,9	103,0	105,0	85,6	91,0	94,8	90,3	96,0
Abr	107,6	107,1	...	...	100,2	107,4	106,9	...	...	102,7	103,3	99,4	103,4	103,9	85,6	88,1	93,9	91,1	93,8
May	107,8	...	...	...	100,3	107,5	...	...	...	103,0	...	99,5	103,5	...	86,1	...	94,2	91,3	...
Jun	...	...	...	...	100,8	...	...	...	...	...	...	100,3	...	...	...	...	96,3	...	...

Véanse notas al final del capítulo

20. TIPOS DE CAMBIO E ÍNDICES DE COMPETITIVIDAD
B) Índices de competitividad

20.8 Tipos de cambio efectivos de las principales monedas frente a los países desarrollados (a)

Banco Central Europeo (euro) y Banco de España

Base 1999 I=100

	Tipos de cambio efectivos nominales									Tipos de cambio efectivos reales con precios de consumo								
	Euro	Dólar estado-unidense	Libra esterlina	Yen japonés	Dólar cana-diense	Corona danesa	Corona sueca	Corona noruega	Franco suizo	Euro	Dólar estado-unidense	Libra esterlina	Yen japonés	Dólar cana-diense	Corona danesa	Corona sueca	Corona noruega	Franco suizo
	1	2	3	4	5	6	7	8	9	10	11	12	13	14	15	16	17	18
13	102,2	78,1	82,2	107,8	141,1	101,9	105,5	113,8	136,3	99,9	85,7	85,5	75,6	137,3	102,7	100,7	111,6	113,0
14	102,4	80,8	87,5	99,8	132,0	102,8	101,1	106,8	138,8	99,3	88,8	91,4	71,1	129,0	103,1	95,7	105,7	113,9
15	92,6	93,9	92,2	94,6	118,4	98,9	94,8	95,5	149,7	89,6	102,9	96,2	67,8	116,8	99,1	90,2	96,3	121,1
16	95,3	95,0	81,5	106,6	114,0	100,1	94,7	92,6	147,1	91,6	104,6	85,1	75,7	113,0	99,6	90,4	96,6	117,8
17	97,5	94,2	76,7	102,6	116,4	101,7	94,2	93,7	146,6	93,5	104,8	81,4	72,0	115,1	101,0	90,6	98,4	116,7
18	100,0	92,3	77,5	102,6	115,7	103,5	89,8	92,6	143,5	95,7	103,7	83,3	71,5	114,6	102,2	87,0	99,0	113,9
19	98,2	95,5	76,8	106,7	114,0	102,4	86,1	89,2	146,4	93,3	108,0	83,2	73,7	113,3	100,7	84,0	96,7	115,4
19 *Mar*	97,9	95,3	78,8	103,9	113,0	102,4	86,8	90,5	144,3	93,2	107,4	84,9	71,9	112,4	100,8	84,2	97,9	114,2
Abr	97,7	95,7	78,4	103,8	113,0	102,2	86,8	91,3	144,0	93,1	108,1	84,6	71,7	112,4	100,6	84,5	98,9	113,8
May	98,2	96,1	77,4	105,9	112,4	102,5	84,9	90,0	144,1	93,5	108,6	83,7	73,0	112,1	100,7	82,7	97,0	114,1
Jun	98,8	95,1	75,8	107,2	113,6	102,7	86,0	90,5	146,4	93,9	107,6	82,0	73,8	113,0	100,6	83,7	97,7	115,8
Jul	98,4	95,0	74,8	107,3	115,5	102,4	86,3	91,1	147,3	93,4	107,6	81,1	73,9	115,4	101,3	84,6	99,2	116,2
Ago	98,9	95,8	73,3	110,1	114,1	102,8	85,1	88,3	149,6	93,9	108,5	79,8	75,9	113,8	101,2	82,9	95,4	118,0
Sep	98,2	96,2	75,1	109,1	114,5	102,2	85,0	88,3	148,6	93,1	109,0	81,6	75,2	113,6	100,1	83,1	95,7	116,8
Oct	98,1	95,9	76,6	108,2	114,9	102,3	84,3	86,6	147,7	92,9	108,7	83,1	74,7	114,1	100,6	82,4	93,9	115,6
Nov	97,5	95,9	78,2	107,3	114,4	102,0	85,4	86,4	147,4	92,2	108,8	85,0	74,1	113,5	100,0	83,6	94,1	115,3
Dic	97,4	95,3	79,2	106,6	114,8	101,8	86,7	86,9	148,2	92,1	108,0	86,1	73,7	114,0	99,6	85,2	94,2	115,9
20 *Ene*	97,0	95,1	78,9	106,4	115,7	101,7	86,0	87,8	150,4	91,4	108,6	86,1	73,6	115,0	100,4	83,9	95,7	118,1
Feb	96,3	96,6	79,3	106,6	114,3	101,4	85,7	85,7	151,2	90,7	110,2	86,5	73,4	113,8	100,1	83,7	93,0	118,5
Mar	99,0	98,0	75,2	109,6	108,8	103,3	84,9	78,1	153,9	93,1	111,4	81,7	75,2	107,8	101,3	82,5	84,3	120,2
Abr	98,2	99,0	76,4	110,1	108,1	102,9	84,4	77,0	153,4	92,7	112,0	82,9	75,8	106,8	100,8	81,6	83,7	119,4
May	98,4	98,5	75,3	110,2	108,8	102,6	86,5	79,5	153,1	92,7	...	...	...	...	...	...	...	...
Jun	99,8	95,9	75,0	108,0	111,5	103,2	87,9	82,0	152,7	94,1	...	...	...	...	...	...	...	...

Véanse notas al final del capítulo

NOTAS A LOS CUADROS DEL CAPÍTULO 20. TIPOS DE CAMBIO E ÍNDICES DE COMPETITIVIDAD

Cuadro 20.1
a. Los tipos de cambio diarios difundidos por el Banco Central Europeo pueden consultarse en la dirección de Internet: http://www.bde.es/webbde/es/estadis/infoest/tc_1_1.pdf.

Cuadro 20.2
a. Los tipos de cambio diarios difundidos por el Banco Central Europeo pueden consultarse en la dirección de Internet: http://www.bde.es/webbde/es/estadis/infoest/tc_1_1.pdf.
b. Desde el 1 de julio de 2005 la moneda de Rumanía es el nuevo leu rumano (RON) equivalente a 10.000 lei rumanos (ROL).
c. Desde el 1 de enero de 2005 la moneda de la República de Turquía es la nueva lira turca (TRY) equivalente a 1.000.000 liras turcas (TRL).

Cuadro 20.3
a. Los tipos de cambio diarios difundidos por el Banco Central Europeo pueden consultarse en la dirección de Internet: http://www.bde.es/webbde/es/estadis/infoest/tc_1_1.pdf.

Cuadro 20.4
a. Los tipos de cambio diarios difundidos por el Banco Central Europeo pueden consultarse en la dirección de Internet: http://www.bde.es/webbde/es/estadis/infoest/tc_1_1.pdf.

Cuadro 20.5
a. A partir del 1 de enero de 1999 equivalencia en dólares estadounidenses, obtenida a través de los tipos de cambio del euro.

Cuadro 20.6
a. Los países integrantes de la Unión Europea (UE 27) son los siguientes: Alemania, Austria, Bélgica, Bulgaria, Chipre, Croacia, Dinamarca, Eslovaquia, Eslovenia, Estonia, Finlandia, Francia, Grecia, Países Bajos, Hungría, Irlanda, Italia, Letonia, Lituania, Luxemburgo, Malta, Polonia, Portugal, República Checa, Rumania y Suecia.
Los países integrantes de la zona euro son los siguientes: Alemania, Austria, Bélgica, Chipre, Eslovaquia, Eslovenia, Estonia, Finlandia, Francia, Grecia, Italia, Irlanda, Letonia, Lituania, Luxemburgo, Malta, Países Bajos y Portugal.
b. Abreviaturas: IAPC (Índice Armonizado de Precios de Consumo), IPRI (Índice de Precios Industriales), CLUT (Costes Laborales Unitarios Totales), CLUM (Costes Laborales Unitarios de Manufacturas) y IVUE (Índice de Valor Unitario de Exportaciones).
c. Resultado de multiplicar el componente nominal y el componente precios. Su caída refleja mejoras en la competitividad.
d. Índices calculados como medias geométricas de los tipos de cambio bilaterales en los que las ponderaciones se basan en el comercio de manufacturas con los socios comerciales del agregado de contrapartida y captan los efectos de terceros mercados.
e. Relación entre el índice de precios de España y el de la agrupación correspondiente, calculado como media geométrica de los índices de precios de los países que forman la agrupación de contrapartida ponderados como se indica en la nota anterior.
f. Series trimestrales. En la definición de los índices, para España se usan las series de Coste Laboral Unitario (totales y manufacturas) obtenidas a partir de la información de la Contabilidad Nacional Trimestral de España. Base 2010. Fuente INE.

Cuadro 20.7
a. Países desarrollados: Alemania, Austria, Australia, Bélgica, Canadá, Chipre, Dinamarca, Eslovaquia, Eslovenia, Estonia, Estados Unidos, Finlandia, Francia, Grecia, Países Bajos, Italia, Irlanda, Japón, Letonia, Lituania, Luxemburgo, Malta, Noruega, Nueva Zelanda, Portugal, Reino Unido, Suecia y Suiza.
Países industrializados: Los integrantes de la agrupación países desarrollados, Corea, Hong Kong, Singapur, China, India, Indonesia, Malasia, Filipinas, Taiwán y Tailandia.
Nuevos países industrializados de Asia: Corea, Hong Kong, Singapur, China, India, Indonesia, Malasia, Filipinas, Taiwán y Tailandia.
b. Abreviaturas: IPC (Índice de Precios de Consumo), IPRI (Índice de Precios Industriales), CLUM (Costes Laborales Unitarios de Manufacturas) y IVUE (Índice de Valor Unitario de Exportaciones).
c. Resultado de multiplicar el componente nominal y el componente precios. Su caída refleja mejoras en la competitividad.
d. Índices calculados como medias geométricas de los tipos de cambio bilaterales en los que las ponderaciones se basan en el comercio de manufacturas con los socios comerciales del agregado de contrapartida y captan los efectos de terceros mercados.
e. Relación entre el índice de precios de España y el de la agrupación correspondiente calculado como media geométrica de los índices de precios de los países que forman la agrupación de contrapartida ponderados como se indica en la nota anterior.

f. Series trimestrales. En la definición de los índices, para España se usan las series de Coste Laboral Unitario (totales y manufacturas) obtenidas a partir de la información de la Contabilidad Nacional Trimestral de España. Base 2010. Fuente INE.

Cuadro 20.8

a. La agrupación países desarrollados está compuesta por los países que se citan en la nota a. del cuadro 20.7, incluyendo a España y excluyendo el propio país para cada moneda. Para el euro, véase la nota (b) del cuadro 1.16.

b. Índices calculados como medias geométricas de los tipos de cambio bilaterales en los que las ponderaciones se basan en el comercio de manufacturas con los socios comerciales del agregado de contrapartida y captan los efectos de terceros mercados. Los tipos de cambio reales son el resultado de multiplicar el componente nominal y el componente precios. Su caída refleja mejoras en la competitividad.

CAPÍTULO 21 MERCADO PRIMARIO DE VALORES

21. MERCADO PRIMARIO DE VALORES
A) Economía nacional

21.1 Valores distintos de acciones, excepto derivados financieros Acciones y participaciones en fondos de inversión. Detalle por sectores y subsectores. Emisiones netas y ofertas públicas de venta

Millones de euros

	Valores distintos de acciones, excepto derivados financieros Valores nominales									Acciones cotizadas y no cotizadas				Participaciones en fondos de inversión
										Ampliaciones netas de capital Aportación de fondos			Ofertas públicas de venta	
	Total	Instituciones financieras			Administraciones Públicas				Sociedades no financieras	Total	Instituciones financieras	Sociedades no financieras		Suscripciones menos reembolsos
		Total	Monetarias	No monetarias	Total	Administración central	CCAA	CCLL						
	1	2	3	4	5	6	7	8	9	10	11	12	13	14
14	-70 390	-116 776	-96 676	-20 099	47 088	49 627	-2 298	-240	-702	11 361	8 281	3 080	-	28 601
15	-23 818	-68 455	-31 157	-37 297	43 383	50 172	-6 788	-	1 253	17 737	12 271	5 465	-	25 408
16	-4 214	-32 889	-21 558	-11 331	25 299	27 847	-2 549	-	3 376	5 098	2 571	2 527	-	7 150
17	37 198	-19 556	9 887	-29 443	46 903	46 962	106	-165	9 851	14 186	8 197	5 989	1 906	18 751
18	31 690	-11 943	12 720	-24 662	37 929	41 684	-3 621	-134	5 704	-1 802	1 199	-3 000	1 247	8 039
19	44 289	11 739	19 990	-8 178	18 762	17 117	1 698	-53	13 788	10 234	2 480	7 754	709	1 976
19 *E-M*	16 340	-12 511	-3 830	-8 680	17 820	15 253	2 567	-	11 031	1 746	344	1 403	40	-350
20 *E-M*	73 138	8 128	15 394	-7 265	62 907	67 387	-4 480	-	2 102	1 090	340	750	803	-2 409
19 *Mar*	21 465	4 022	4 886	-864	11 833	10 667	1 165	-	5 611	1 192	22	1 170	-	460
Abr	-16 791	-5 652	-2 998	-2 654	-15 928	-15 951	23	-	4 789	58	113	-54	40	-215
May	2 124	-5 397	-3 413	-1 983	8 747	8 599	147	-	-1 226	221	-14	235	-	412
Jun	15 179	1 695	1 577	118	13 708	13 636	72	-	-224	-2 272	65	-2 337	-	70
Jul	-2 590	7 544	6 983	562	-13 763	-13 293	-470	-	3 629	-607	55	-662	20	157
Ago	473	-2 401	-1 262	-1 138	2 919	2 910	9	-	-44	6 776	-1	6 777	-	-52
Sep	12 315	3 117	4 263	-1 146	8 181	8 267	-86	-	1 017	1 730	1 723	8	-	151
Oct	-11 481	3 483	5 055	-1 507	-14 286	-13 598	-688	-	-678	-13	18	-32	75	284
Nov	4 073	4 242	3 816	431	-75	134	-209	-	-94	2 355	277	2 077	75	271
Dic	9 979	6 570	3 389	3 181	4 258	3 808	503	-53	-849	518	-0	519	500	1 444
20 *Ene*	5 700	6 420	8 700	-2 279	-952	-844	-108	-	231	21	-14	35	-	1 487
Feb	12 444	-1 301	-307	-994	10 942	10 922	20	-	2 803	287	277	10	-	1 734
Mar	7 135	-8 154	-4 389	-3 765	19 629	25 177	-5 548	-	-4 340	-13	34	-48	-	-5 554
Abr	16 816	8 003	7 681	322	10 264	9 790	474	-	-1 451	786	33	753	803	-137
May	31 043	3 161	3 709	-548	23 024	22 341	682	-	4 859	10	10	-	-	60

21. MERCADO PRIMARIO DE VALORES
A) Economía nacional

21.2 Valores distintos de acciones, excepto derivados financieros Acciones cotizadas y participaciones en fondos de inversión Detalle por sectores y subsectores. Saldos vivos

Millones de euros

	Valores distintos de acciones, excepto derivados financieros Valor nominal									Acciones cotizadas: capitalización			Participaciones en fondos de inversión	Mercado alternativo bursátil: capitalización
	Total	Instituciones financieras			Administraciones Públicas				Sociedades no financieras	Total	Instituciones financieras	Sociedades no financieras	Patrimonio	
		Total	Monetarias	No monetarias	Total	Administración central	CCAA	CCLL						
	1	2	3	4	5	6	7	8	9	10	11	12	13	14
14	1 666 210	714 162	358 747	355 415	870 338	813 237	55 943	1 158	81 710	606 668	215 747	390 921	231 774	32 560
15	1 649 924	648 119	328 643	319 476	917 071	866 648	49 265	1 158	84 734	628 796	176 761	452 035	257 045	43 118
16	1 645 819	615 640	307 453	308 187	942 466	894 555	46 753	1 158	87 714	634 195	178 709	455 486	271 294	44 577
17	1 677 346	594 679	343 591	251 087	989 023	941 244	46 785	993	93 644	707 817	206 093	501 724	298 080	53 425
18	1 710 434	580 755	357 070	223 685	1 026 951	982 903	43 189	859	102 728	603 316	151 325	451 991	288 454	50 941
19	1 755 340	592 617	377 104	215 513	1 045 743	1 000 042	44 895	806	116 979	680 676	146 845	533 831	294 664	55 904
18 *Dic*	1 710 434	580 755	357 070	223 685	1 026 951	982 903	43 189	859	102 728	603 316	151 325	451 991	288 454	50 941
19 *Ene*	1 704 841	572 347	349 830	222 516	1 029 360	985 363	43 138	859	103 135	640 916	158 505	482 410	294 091	53 070
Feb	1 720 149	575 259	354 749	220 509	1 040 129	994 849	44 420	859	104 761	656 740	162 750	493 989	297 220	53 717
Mar	1 742 306	579 735	360 085	219 648	1 051 973	1 005 523	45 591	859	110 598	656 058	153 149	502 909	299 189	53 920
Abr	1 725 492	574 066	357 071	216 994	1 036 044	989 571	45 613	859	115 382	674 073	164 349	509 724	300 421	52 933
May	1 727 753	568 803	353 788	215 013	1 044 796	998 171	45 766	859	114 155	639 242	148 803	490 439	292 212	52 401
Jun	1 742 050	569 987	354 866	215 119	1 058 489	1 011 797	45 833	859	113 574	650 780	147 990	502 789	296 229	36 662
Jul	1 740 221	578 042	362 349	215 693	1 044 735	998 507	45 368	859	117 445	636 465	138 384	498 081	296 237	37 166
Ago	1 741 285	576 007	361 447	214 562	1 047 671	1 001 428	45 384	859	117 608	628 562	126 922	501 640	294 358	36 426
Sep	1 754 331	579 554	366 131	213 425	1 055 861	1 009 702	45 300	859	118 916	653 843	139 828	514 015	290 216	36 853
Oct	1 741 938	582 408	370 570	211 904	1 041 563	996 100	44 603	859	117 967	654 885	139 493	515 392	288 253	37 168
Nov	1 746 890	587 244	374 971	212 345	1 041 498	996 241	44 398	859	118 148	667 482	141 512	525 970	290 790	55 940
Dic	1 755 340	592 617	377 104	215 513	1 045 743	1 000 042	44 895	806	116 979	680 676	146 845	533 831	294 664	55 904
20 *Ene*	1 761 872	599 575	386 331	213 243	1 044 805	999 207	44 792	806	117 493	670 541	137 693	532 848	294 884	56 086
Feb	1 774 010	597 885	385 528	212 356	1 055 750	1 010 129	44 815	806	120 375	626 396	127 226	499 170	288 384	54 562
Mar	1 780 784	589 512	380 920	208 591	1 075 372	1 035 299	39 267	806	115 901	493 447	87 021	406 426	260 993	46 497
Abr	1 798 223	597 948	389 030	208 918	1 085 653	1 045 100	39 746	806	114 623	505 566	84 042	421 523	...	48 419
May	1 827 779	600 072	391 717	208 355	1 108 648	1 067 422	40 420	806	119 059	519 971	81 906	438 066	...	23 519

21. MERCADO PRIMARIO DE VALORES
A) Economía nacional

21.3 Valores distintos de acciones, excepto derivados financieros
Detalle por sectores y plazos
Emisiones netas

Valores nominales — *Millones de euros*

	Economía nacional			Instituciones financieras			Administraciones Públicas			Sociedades no financieras		
	Total	A corto plazo	A largo plazo	Total	A corto plazo	A largo plazo	Total	A corto plazo	A largo plazo	Total	A corto plazo	A largo plazo
	1	2	3	4	5	6	7	8	9	10	11	12
14	-70 390	-17 017	-53 372	-116 776	-5 527	-111 248	47 088	-12 369	59 457	-702	826	-1 528
15	-23 818	-10 119	-13 699	-68 455	-13 757	-54 698	43 383	4 524	38 860	1 253	-822	2 075
16	-4 214	-5 230	1 016	-32 889	-5 408	-27 481	25 299	-3	25 302	3 376	180	3 197
17	37 198	-7 722	44 920	-19 556	-4 592	-14 964	46 903	-3 527	50 430	9 851	395	9 456
18	31 690	-10 392	42 082	-11 943	-3 793	-8 150	37 929	-8 446	46 375	5 704	1 831	3 872
19	44 289	-9 870	54 159	11 739	-4 343	16 082	18 762	-8 815	27 577	13 788	3 288	10 500
19 *E-M*	16 340	-6 914	23 254	-12 511	-2 239	-10 272	17 820	-7 611	25 431	11 031	2 936	8 095
20 *E-M*	73 138	19 415	53 723	8 128	2 693	5 435	62 907	16 586	46 321	2 102	135	1 967
19 *Mar*	21 465	-16	21 481	4 022	935	3 087	11 833	-1 318	13 151	5 611	367	5 243
Abr	-16 791	-4 200	-12 592	-5 652	1 226	-6 878	-15 928	-5 806	-10 122	4 789	381	4 408
May	2 124	-691	2 815	-5 397	-1 839	-3 558	8 747	-83	8 830	-1 226	1 230	-2 456
Jun	15 179	281	14 898	1 695	16	1 679	13 708	192	13 516	-224	73	-297
Jul	-2 590	-1 436	-1 154	7 544	-998	8 542	-13 763	-2 444	-11 318	3 629	2 006	1 623
Ago	473	-3 061	3 534	-2 401	-1 099	-1 302	2 919	-1 902	4 820	-44	-60	16
Sep	12 315	592	11 723	3 117	186	2 931	8 181	653	7 528	1 017	-247	1 264
Oct	-11 481	873	-12 353	3 483	851	2 632	-14 286	-72	-14 214	-678	93	-771
Nov	4 073	3 310	763	4 242	903	3 339	-75	2 031	-2 106	-94	376	-470
Dic	9 979	-3 515	13 494	6 570	-1 964	8 534	4 258	338	3 920	-849	-1 889	1 040
20 *Ene*	5 700	4 336	1 364	6 420	2 953	3 468	-952	234	-1 186	231	1 149	-918
Feb	12 444	114	12 330	-1 301	172	-1 473	10 942	-446	11 389	2 803	389	2 414
Mar	7 135	-1 317	8 452	-8 154	26	-8 180	19 629	303	19 326	-4 340	-1 645	-2 694
Abr	16 816	10 272	6 544	8 003	171	7 831	10 264	11 113	-849	-1 451	-1 013	-438
May	31 043	6 009	25 034	3 161	-628	3 789	23 024	5 382	17 642	4 859	1 256	3 603

21. MERCADO PRIMARIO DE VALORES
A) Economía nacional

21.4 Valores distintos de acciones, excepto derivados financieros
Detalle por sectores y plazos
Saldos vivos

Valores nominales — *Millones de euros*

	Economía nacional			Instituciones financieras			Administraciones Públicas			Sociedades no financieras		
	Total	A corto plazo	A largo plazo	Total	A corto plazo	A largo plazo	Total	A corto plazo	A largo plazo	Total	A corto plazo	A largo plazo
	1	2	3	4	5	6	7	8	9	10	11	12
14	1 666 210	117 842	1 548 368	714 162	37 264	676 898	870 338	78 192	792 146	81 710	2 327	79 383
15	1 649 924	118 131	1 531 793	648 119	33 909	614 210	917 071	82 716	834 355	84 734	1 505	83 229
16	1 645 819	112 974	1 532 845	615 640	28 574	587 066	942 466	82 713	859 752	87 714	1 685	86 028
17	1 677 346	108 935	1 568 411	594 679	27 664	567 015	989 023	79 186	909 837	93 644	2 080	91 564
18	1 710 434	112 509	1 597 925	580 755	37 888	542 866	1 026 951	70 686	956 265	102 728	3 912	98 817
19	1 755 340	102 447	1 652 893	592 617	33 460	559 158	1 045 743	61 871	983 872	116 979	7 115	109 864
18 *Dic*	1 710 434	112 509	1 597 925	580 755	37 888	542 866	1 026 951	70 686	956 265	102 728	3 912	98 817
19 *Ene*	1 704 841	107 075	1 597 766	572 347	32 613	539 733	1 029 360	70 140	959 220	103 135	4 322	98 813
Feb	1 720 149	110 260	1 609 889	575 259	35 192	540 067	1 040 129	70 282	969 847	104 761	4 785	99 976
Mar	1 742 306	110 311	1 631 995	579 735	36 194	543 541	1 051 973	68 964	983 009	110 598	5 153	105 446
Abr	1 725 492	106 111	1 619 381	574 066	37 419	536 647	1 036 044	63 158	972 886	115 382	5 533	109 848
May	1 727 753	105 407	1 622 346	568 803	35 569	533 234	1 044 796	63 075	981 721	114 155	6 763	107 391
Jun	1 742 050	105 562	1 636 488	569 987	35 458	534 529	1 058 489	63 267	995 222	113 574	6 836	106 737
Jul	1 740 221	104 214	1 636 008	578 042	34 549	543 493	1 044 735	60 823	983 912	117 445	8 842	108 603
Ago	1 741 285	101 208	1 640 077	576 007	33 504	542 503	1 047 671	58 921	988 749	117 608	8 782	108 825
Sep	1 754 331	101 870	1 652 461	579 554	33 760	545 794	1 055 861	59 574	996 287	118 916	8 535	110 381
Oct	1 741 938	102 705	1 639 233	582 408	34 575	547 833	1 041 563	59 502	982 061	117 967	8 628	109 339
Nov	1 746 890	106 101	1 640 790	587 244	35 562	551 682	1 041 498	61 533	979 965	118 148	9 005	109 143
Dic	1 755 340	102 447	1 652 893	592 617	33 460	559 158	1 045 743	61 871	983 872	116 979	7 115	109 864
20 *Ene*	1 761 872	106 895	1 654 978	599 575	36 524	563 050	1 044 805	62 105	982 700	117 493	8 265	109 228
Feb	1 774 010	106 440	1 667 570	597 885	36 132	561 753	1 055 750	61 659	994 091	120 375	8 649	111 727
Mar	1 780 784	105 041	1 675 744	589 512	36 075	553 436	1 075 372	61 962	1 013 410	115 901	7 003	108 897
Abr	1 798 223	115 409	1 682 814	597 948	36 343	561 605	1 085 653	73 076	1 012 577	114 623	5 991	108 633
May	1 827 779	121 133	1 706 646	600 072	35 429	564 643	1 108 648	78 457	1 030 191	119 059	7 246	111 813

21. MERCADO PRIMARIO DE VALORES
A) Economía nacional

21.5 Valores distintos de acciones, excepto derivados financieros
Emisiones a largo plazo. Detalle por sectores
Tipo de cupón. Saldos vivos

Valores nominales, excepto emisiones cupón cero, valoradas por el efectivo captado — *Millones de euros*

	Total				del cual							
					Instituciones financieras				Administraciones Públicas			
	Total	Cupón fijo	Cupón indiciado	Cupón cero	Total	Cupón fijo	Cupón indiciado	Cupón cero	Total	Cupón fijo	Cupón indiciado	Cupón cero
	1	2	3	4	5	6	7	8	9	10	11	12
14	1 548 368	1 165 014	376 934	6 421	676 898	330 132	340 363	6 402	792 146	759 705	32 438	4
15	1 531 793	1 164 127	363 404	4 262	614 210	282 666	327 299	4 245	834 355	801 420	32 933	2
16	1 532 845	1 162 109	365 853	4 884	587 066	254 854	327 929	4 284	859 752	825 501	34 251	-
17	1 568 411	1 188 057	376 831	3 523	567 015	235 374	329 240	2 401	909 837	866 352	43 464	21
18	1 597 925	1 217 970	377 142	2 814	542 866	224 067	317 214	1 586	956 265	901 084	55 100	81
19	1 652 893	1 273 545	368 517	10 830	559 158	245 192	311 374	2 591	983 872	923 986	52 518	7 367
18 *Dic*	1 597 925	1 217 970	377 142	2 814	542 866	224 067	317 214	1 586	956 265	901 084	55 100	81
19 *Ene*	1 597 766	1 217 945	377 068	2 753	539 733	221 752	316 557	1 424	959 220	903 302	55 827	91
Feb	1 609 889	1 232 033	375 029	2 826	540 067	224 857	313 720	1 490	969 847	913 148	56 600	98
Mar	1 631 995	1 251 263	377 991	2 742	543 541	226 193	315 908	1 439	983 009	925 573	57 371	65
Abr	1 619 381	1 239 390	372 697	7 294	536 647	225 196	309 992	1 459	972 886	910 334	57 970	4 582
May	1 622 346	1 247 151	368 265	6 930	533 234	226 550	305 073	1 611	981 721	918 717	58 452	4 552
Jun	1 636 488	1 261 854	367 603	7 031	534 529	229 950	302 909	1 670	995 222	930 690	59 957	4 576
Jul	1 636 008	1 257 938	369 020	9 049	543 493	237 599	303 913	1 981	983 912	917 347	60 357	6 209
Ago	1 640 077	1 263 028	368 000	9 050	542 503	237 629	302 892	1 981	988 749	922 184	60 357	6 209
Sep	1 652 461	1 274 333	368 980	9 149	545 794	240 442	303 293	2 059	996 287	929 137	60 935	6 215
Oct	1 639 233	1 257 289	371 588	10 355	547 833	240 126	305 247	2 461	982 061	913 449	61 566	7 046
Nov	1 640 790	1 267 286	363 182	10 322	551 682	243 332	305 882	2 468	979 965	920 401	52 518	7 046
Dic	1 652 893	1 273 545	368 517	10 830	559 158	245 192	311 374	2 591	983 872	923 986	52 518	7 367
20 *Ene*	1 654 978	1 273 863	369 898	11 217	563 050	248 801	311 761	2 488	982 700	921 403	53 510	7 786
Feb	1 667 570	1 289 567	366 809	11 194	561 753	251 105	308 307	2 340	994 091	932 235	54 050	7 806
Mar	1 675 744	1 304 134	360 493	11 116	553 436	249 481	301 693	2 263	1 013 410	951 104	54 500	7 806
Abr	1 682 814	1 309 957	369 075	3 783	561 605	248 815	310 573	2 216	1 012 577	957 898	54 200	479
May	1 706 646	1 332 753	370 205	3 688	564 643	251 600	310 885	2 158	1 030 191	974 677	55 021	493

21. MERCADO PRIMARIO DE VALORES
B) Instituciones financieras

21.6 Valores distintos de acciones, excepto derivados financieros
Detalle por subsectores y plazos
Emisiones netas

Valores nominales — *Millones de euros*

	Total	Instituciones financieras monetarias							Otros intermediarios financieros, excepto empresas de seguros y fondos de pensiones					Empresas de seguros y fondos de pensiones
		Total	A corto plazo			A largo plazo			Total	A corto plazo	A largo plazo	del cual		
			Total	En euros	En monedas distintas del euro	Total	En euros	En monedas distintas del euro				Fondos de titulización	Particip. preferentes y valores Ley 19/2003	
	1	2	3	4	5	6	7	8	9	10	11	12	13	14
14	-116 776	-96 676	6 672	7 072	-400	-103 348	-104 430	1 082	-19 953	-12 199	-7 754	-17 184	-6 892	-146
15	-68 455	-31 157	-631	-967	336	-30 526	-31 931	1 405	-37 297	-13 125	-24 172	-26 621	-5 100	-
16	-32 889	-21 558	2 312	761	1 551	-23 870	-20 993	-2 877	-11 499	-7 720	-3 780	-2 479	-9 615	169
17	-19 556	9 887	-2 622	-5 504	2 882	12 509	5 115	7 394	-29 443	-1 970	-27 473	-12 384	-12 223	-
18	-11 943	12 720	1 394	-275	1 669	11 326	11 679	-353	-24 662	-5 187	-19 475	-19 165	-2 164	-
19	11 739	19 990	-4 560	-4 225	-335	24 550	19 310	5 240	-8 246	217	-8 462	-9 604	679	-
19 *E-M*	-12 511	-3 830	-2 749	-1 137	-1 612	-1 081	490	-1 572	-8 680	511	-9 191	-10 160	823	-
20 *E-M*	8 128	15 394	2 842	-421	3 263	12 552	8 435	4 116	-7 265	-149	-7 116	-6 621	-843	-
19 *Mar*	4 022	4 886	835	27	809	4 051	5 170	-1 120	-864	99	-964	-2 270	953	-
Abr	-5 652	-2 998	1 071	2 034	-963	-4 069	-3 397	-672	-2 654	155	-2 809	-2 804	-8	-
May	-5 397	-3 413	-1 926	-3 045	1 118	-1 487	-70	-1 417	-1 983	88	-2 071	-2 268	-99	-
Jun	1 695	1 577	92	131	-39	1 485	-661	2 146	118	-76	194	210	83	-
Jul	7 544	6 983	-1 064	846	-1 910	8 047	5 575	2 472	561	66	495	230	-42	-
Ago	-2 401	-1 262	-1 094	-430	-664	-168	28	-196	-1 139	-5	-1 134	-1 141	7	-
Sep	3 117	4 263	201	-528	729	4 062	2 759	1 302	-1 146	-15	-1 131	-1 009	6	-
Oct	3 483	5 055	1 004	-188	1 192	4 051	3 668	383	-1 572	-152	-1 419	-1 051	-0	-
Nov	4 242	3 816	929	-1 221	2 150	2 887	2 821	66	431	-26	457	649	-191	-
Dic	6 570	3 389	-1 879	-1 698	-180	5 268	4 628	640	3 181	-86	3 266	2 669	-6	-
20 *Ene*	6 420	8 700	3 021	995	2 025	5 679	5 709	-30	-2 279	-68	-2 212	-2 209	-	-
Feb	-1 301	-307	184	1 648	-1 464	-491	283	-774	-994	-12	-982	-96	-693	-
Mar	-8 154	-4 389	119	-64	183	-4 508	-4 231	-278	-3 765	-94	-3 671	-3 663	-5	-
Abr	8 003	7 681	157	-2 324	2 481	7 524	4 535	2 989	322	14	308	362	-62	-
May	3 161	3 709	-639	-677	38	4 348	2 138	2 209	-548	10	-558	-1 015	-83	-

Nota: Las emisiones en euros incluyen históricamente todas las emisiones denominadas en euros o cualquiera de sus denominaciones nacionales.
Las emisiones en dracmas griegas se incorporan a la categoría de 'emisiones en euros' a partir de enero de 2001.

21. MERCADO PRIMARIO DE VALORES
B) Instituciones financieras

21.7 Valores distintos de acciones, excepto derivados financieros Detalle por subsectores y plazos Saldos vivos

Valores nominales — *Millones de euros*

	Total	Instituciones financieras monetarias							Otros intermediarios financieros, excepto empresas de seguros y fondos de pensiones					Empresas de seguros y fondos de pensiones
		Total	A corto plazo			A largo plazo			Total	A corto plazo	A largo plazo	del cual		
			Total	En euros	En monedas distintas del euro	Total	En euros	En monedas distintas del euro				Fondos de titulización	Particip. preferentes y valores Ley 19/2003	
	1	2	3	4	5	6	7	8	9	10	11	12	13	14
14	714 162	358 747	16 929	16 578	351	341 818	331 470	10 348	355 415	20 336	335 079	234 483	52 947	-
15	648 119	328 643	16 360	15 611	749	312 283	299 539	12 743	319 476	17 549	301 927	207 862	49 129	-
16	615 640	307 453	18 757	16 372	2 385	288 695	278 546	10 149	308 018	9 816	298 202	205 383	39 527	169
17	594 679	343 591	21 797	15 402	6 395	321 795	298 360	23 434	250 919	5 867	245 052	192 999	4 204	169
18	580 755	357 070	22 882	14 375	8 507	334 189	310 039	24 149	223 516	15 007	208 509	173 834	2 040	169
19	592 617	377 104	18 260	10 115	8 145	358 845	328 843	30 001	215 344	15 200	200 144	164 296	2 721	169
18 *Dic*	580 755	357 070	22 882	14 375	8 507	334 189	310 039	24 149	223 516	15 007	208 509	173 834	2 040	169
19 *Ene*	572 347	349 830	17 473	13 502	3 971	332 357	307 868	24 489	222 348	15 140	207 208	172 532	2 017	169
Feb	575 259	354 749	20 041	14 188	5 852	334 708	308 829	25 879	220 341	15 152	205 190	171 017	2 018	169
Mar	579 735	360 085	20 943	14 215	6 728	339 142	314 000	25 142	219 481	15 251	204 230	168 747	2 971	169
Abr	574 066	357 071	22 013	16 249	5 765	335 057	310 603	24 454	216 827	15 406	201 421	165 943	2 963	169
May	568 803	353 788	20 075	13 204	6 872	333 713	310 533	23 179	214 846	15 494	199 352	163 675	2 863	169
Jun	569 987	354 866	20 041	13 335	6 706	334 826	309 873	24 953	214 952	15 418	199 534	163 885	2 945	169
Jul	578 042	362 349	19 065	14 181	4 884	343 284	315 447	27 837	215 524	15 484	200 040	164 115	2 903	169
Ago	576 007	361 447	18 026	13 751	4 275	343 421	315 476	27 946	214 391	15 479	198 913	162 974	2 910	169
Sep	579 554	366 131	18 297	13 223	5 074	347 834	318 235	29 599	213 254	15 464	197 791	161 965	2 916	169
Oct	582 408	370 570	19 263	13 034	6 229	351 306	321 904	29 403	211 669	15 311	196 358	160 914	2 917	169
Nov	587 244	374 971	20 277	11 814	8 463	354 694	324 840	29 854	212 176	15 285	196 891	161 627	2 726	169
Dic	592 617	377 104	18 260	10 115	8 145	358 845	328 843	30 001	215 344	15 200	200 144	164 296	2 721	169
20 *Ene*	599 575	386 331	21 392	11 111	10 282	364 939	334 553	30 386	213 075	15 132	197 943	162 086	2 721	169
Feb	597 885	385 528	21 012	12 759	8 253	364 516	335 336	29 180	212 188	15 120	197 068	161 995	2 028	169
Mar	589 512	380 920	21 049	12 695	8 353	359 872	331 105	28 766	208 422	15 026	193 396	158 331	2 021	169
Abr	597 948	389 030	21 303	10 371	10 931	367 727	335 640	32 087	208 749	15 041	193 709	158 693	1 960	169
May	600 072	391 717	20 378	9 694	10 684	371 339	337 779	33 561	208 186	15 051	193 135	157 679	1 876	169

Nota: Las emisiones en euros incluyen históricamente todas las emisiones denominadas en euros o cualquiera de sus denominaciones nacionales.
Las emisiones en dracmas griegas se incorporan a la categoría de 'emisiones en euros' a partir de enero de 2001.

21. MERCADO PRIMARIO DE VALORES
B) Instituciones financieras

21.8 Valores distintos de acciones emitidos en euros, excepto derivados financieros. Instituciones financieras monetarias. Detalle por instrumentos. Emisiones netas, emisiones brutas y amortizaciones

Valores nominales — *Millones de euros*

	A corto plazo			A largo plazo											
				Total			Valores hipotecarios			Obligaciones subordinadas			Otros valores		
	Emisiones netas	Emisiones brutas	Amortizaciones	Emisiones netas	Emisiones brutas	Amortizaciones	Emisiones netas	Emisiones brutas	Amortizaciones	Emisiones netas	Emisiones brutas	Amortizaciones	Emisiones netas	Emisiones brutas	Amortizaciones
	1	2	3	4	5	6	7	8	9	10	11	12	13	14	15
14	7 072	34 682	27 610	-104 430	47 903	152 333	-39 254	24 338	63 592	-4 897	5 500	10 397	-60 280	18 065	78 345
15	-967	34 510	35 476	-31 931	57 471	89 402	-13 841	31 775	45 616	764	2 750	1 986	-18 854	22 946	41 800
16	761	25 950	25 189	-20 993	54 165	75 158	-5 545	33 893	39 438	517	1 375	858	-15 965	18 898	34 863
17	-5 504	19 870	25 375	5 115	64 415	59 301	-6 312	28 888	35 199	10 411	13 767	3 357	1 016	21 760	20 745
18	-275	22 224	22 499	11 679	52 919	41 240	8 995	26 575	17 580	3 901	7 300	3 399	-1 217	19 044	20 261
19	-4 225	17 873	22 098	19 310	56 259	36 949	5 600	24 435	18 835	-2 831	3 700	6 531	16 541	28 124	11 583
19 *E-M*	-1 137	9 433	10 570	490	21 501	21 011	885	8 625	7 740	-2 033	3 100	5 133	1 638	9 776	8 138
20 *E-M*	-421	6 771	7 192	8 435	29 605	21 170	13 782	16 550	2 768	-1 837	2 000	3 837	-3 509	11 055	14 564
19 *Abr*	2 034	3 091	1 057	-3 397	1 140	4 536	-1 400	100	1 500	-1 575	-	1 575	-422	1 040	1 462
May	-3 045	1 346	4 391	-70	4 101	4 171	2 180	2 780	600	-1 000	-	1 000	-1 250	1 321	2 571
Jun	131	942	810	-661	5 147	5 808	-4 538	50	4 588	-5	-	5	3 881	5 097	1 215
Jul	846	1 871	1 025	5 575	7 270	1 695	3 100	4 500	1 400	-200	-	200	2 675	2 770	95
Ago	-430	809	1 239	28	175	147	-100	-	100	-	-	-	128	175	47
Sep	-528	2 154	2 682	2 759	5 883	3 123	2 250	3 750	1 500	-1 047	-	1 047	1 557	2 133	576
Oct	-188	873	1 062	3 668	5 328	1 660	1 243	2 500	1 257	264	300	36	2 162	2 528	366
Nov	-1 221	452	1 673	2 821	4 228	1 407	-690	560	1 250	193	300	107	3 318	3 368	51
Dic	-1 698	1 339	3 037	4 628	6 725	2 097	3 450	4 450	1 000	-3	-	3	1 181	2 275	1 094
20 *Ene*	995	1 728	733	5 709	8 078	2 368	1 000	1 000	-	1 656	2 000	344	3 053	5 078	2 024
Feb	1 648	2 145	496	283	6 274	5 991	2 700	2 750	50	-1 503	-	1 503	-914	3 524	4 438
Mar	-64	1 741	1 805	-4 231	2 686	6 917	800	2 500	1 700	-1 532	-	1 532	-3 498	186	3 684
Abr	-2 324	380	2 705	4 535	7 524	2 989	6 293	7 300	1 007	-442	-	442	-1 316	224	1 540
May	-677	776	1 453	2 138	5 043	2 905	2 989	3 000	11	-16	-	16	-834	2 043	2 877

Nota: Las emisiones en euros incluyen históricamente todas las emisiones denominadas en euros o cualquiera de sus denominaciones nacionales.
Las emisiones en dracmas griegas se incorporan a la categoría de 'emisiones en euros' a partir de enero de 2001.

21. MERCADO PRIMARIO DE VALORES
B) Instituciones financieras

21.9 Valores distintos de acciones emitidos en euros, excepto derivados financieros. Instituciones financieras monetarias Detalle por instrumentos. Saldos vivos

Valores nominales — *Millones de euros*

	Total	A corto plazo	A largo plazo: Total	Valores hipotecarios	Obligaciones subordinadas	Otros valores	del cual: Cédulas territoriales	del cual: ICO (a)
	1	2	3	4	5	6	7	8
14	348 049	16 578	331 470	208 314	15 879	107 277	24 671	46 287
15	315 151	15 611	299 539	194 473	16 644	88 423	27 186	33 098
16	294 919	16 372	278 546	188 928	17 161	72 458	26 487	20 444
17	313 762	15 402	298 360	182 616	34 276	81 468	23 462	15 439
18	324 414	14 375	310 039	191 611	38 178	80 251	19 962	11 238
19	338 959	10 115	328 843	196 586	35 346	96 911	20 762	8 868
18 *Dic*	324 414	14 375	310 039	191 611	38 178	80 251	19 962	11 238
19 *Ene*	321 370	13 502	307 868	190 086	38 518	79 264	19 962	11 238
Feb	323 018	14 188	308 829	189 366	38 183	81 281	19 462	11 238
Mar	328 215	14 215	314 000	191 716	38 720	83 564	19 462	11 238
Abr	326 852	16 249	310 603	190 316	37 145	83 143	19 462	11 738
May	323 737	13 204	310 533	192 496	36 145	81 893	19 462	9 521
Jun	323 207	13 335	309 873	187 958	36 140	85 774	19 462	9 511
Jul	329 628	14 181	315 447	191 058	35 940	88 449	19 462	9 755
Ago	329 227	13 751	315 476	190 958	35 940	88 578	19 462	9 755
Sep	331 458	13 223	318 235	193 208	34 893	90 134	19 462	9 755
Oct	334 938	13 034	321 904	194 451	35 156	92 296	19 962	9 755
Nov	336 654	11 814	324 840	193 761	35 350	95 730	19 962	9 755
Dic	338 959	10 115	328 843	196 586	35 346	96 911	20 762	8 868
20 *Ene*	345 663	11 111	334 553	197 586	37 002	99 964	20 762	8 968
Feb	348 095	12 759	335 336	200 286	35 500	99 550	19 262	9 437
Mar	343 801	12 695	331 105	201 086	33 967	96 052	17 762	9 437
Abr	346 011	10 371	335 640	207 379	33 525	94 736	17 562	8 393
May	347 473	9 694	337 779	210 368	33 509	93 902	14 862	8 893

Nota: Las emisiones en euros incluyen históricamente todas las emisiones denominadas en euros o cualquiera de sus denominaciones nacionales.
Las emisiones en dracmas griegas se incorporan a la categoría de 'emisiones en euros' a partir de enero de 2001.
(a) Incluye las entidades oficiales de crédito, hasta su asimilación en junio de 1994 a bancos, por Ley 3/94, de 14 de abril. Desde esa fecha se incluyen en bancos.

21. MERCADO PRIMARIO DE VALORES
B) Instituciones financieras

21.10 Acciones y participaciones en fondos de inversión Detalle por sectores Emisiones netas, ofertas públicas de venta y saldos vivos

Millones de euros

	Emisiones netas: Acciones: Total	del cual: OIFM	Cotizadas: Total	del cual: OIFM	No cotizadas: Total	del cual: OIFM	Participaciones en fondos de inversión: Total	del cual: OIFM	Ofertas públicas de venta: Total	del cual: OIFM	Saldos vivos (a precio de mercado): Acciones cotizadas: Total	del cual: OIFM	Participaciones en fondos de inversión: Total	del cual: OIFM
	1	2	3	4	5	6	7	8	9	10	11	12	13	14
14	8 281	8 370	8 374	8 368	-93	2	28 601	-563	-	-	215 747	201 390	231 774	7 299
15	12 271	10 615	12 383	10 615	-112	-	25 408	-154	-	-	176 761	162 945	257 045	8 320
16	2 571	2 665	4 715	2 581	-2 144	84	7 150	1 515	-	-	178 709	163 430	271 294	9 722
17	8 197	7 682	8 319	7 682	-122	-	18 751	-2 488	756	756	206 093	190 683	298 080	7 122
18	1 199	286	1 420	322	-222	-36	8 039	-345	-	-	151 325	137 698	288 454	6 810
19	2 480	1 647	2 466	1 638	15	9	1 976	-776	189	-	146 845	132 373	294 664	3 788
18 *Dic*	103	-	149	-	-46	-	-2 315	171	-	-	151 325	137 698	288 454	6 810
19 *Ene*	-	-	-	-	-	-	-1 053	83	-	-	158 505	144 160	294 091	6 883
Feb	223	-	223	-	-0	-	46	842	-	-	162 750	148 711	297 220	7 724
Mar	22	-	22	-	-	-	460	102	-	-	153 149	139 149	299 189	7 411
Abr	113	-	77	-	36	-	-215	326	40	-	164 349	149 357	300 421	5 715
May	-14	-36	-4	-36	-10	-	412	166	-	-	148 803	134 405	292 212	5 540
Jun	65	-	36	-	29	-	70	-4	-	-	147 990	133 805	296 229	5 531
Jul	55	-9	64	-9	-10	-	157	75	-	-	138 384	124 453	296 237	5 610
Ago	-1	9	1	-	-2	9	-52	20	-	-	126 922	113 442	294 358	5 632
Sep	1 723	1 683	1 726	1 683	-4	-	151	-2 357	-	-	139 828	126 218	290 216	3 831
Oct	18	-	18	-	-0	-	284	-72	75	-	139 493	125 359	288 253	3 758
Nov	277	-	280	-	-2	-	271	-97	75	-	141 512	126 141	290 790	3 654
Dic	-0	-	23	-	-23	-	1 444	140	-	-	146 845	132 373	294 664	3 788
20 *Ene*	-14	-	-14	-	-	-	1 487	-25	-	-	137 693	123 496	294 884	3 755
Feb	277	-	277	-	-	-	1 734	-125	-	-	127 226	114 120	288 384	3 628
Mar	34	-	34	-	-	-	-5 554	517	-	-	87 021	76 753	260 993	4 134
Abr	33	-	33	-	-	-	-137	-8	-	-	84 042	73 550	...	...
May	10	-	10	-	-	-	60	-115	-	-	81 906	71 417	...	...

21. MERCADO PRIMARIO DE VALORES
C) Administraciones Públicas

21.11 Valores distintos de acciones, exceptos derivados financieros
Administración central
Detalle por instrumentos. Emisiones netas

Valores nominales — *Millones de euros*

	Total	A corto plazo				A largo plazo										
		Total	Letras y pagarés del Tesoro	Papel comercial	Valores asumidos	Total	En euros						En monedas distintas del euro		
							Total	Letras del Tesoro (a)	Bonos (b)	Obligaciones y notas (c)	Euro-notas	Valores asumidos	Total	Bonos y obligaciones	Euro-notas
	1	2	3	4	5	6	7	8	9	10	11	12	13	14	15
15	50 172	4 509	4 509	-	-	45 662	45 662	-	-18 586	64 249	-	-	-	-	-
16	27 847	-73	-73	-	-	27 920	27 920	-	-26 280	54 200	-	-	-	-	-
17	46 962	-3 528	-3 528	-	-	50 490	50 828	-	916	49 912	-	-	-338	-	-338
18	41 684	-8 393	-8 393	-	-	50 077	51 698	-	-15 996	67 694	-	-	-1 621	-	-1 621
19	17 117	-9 024	-9 024	-	-	26 141	26 141	6 917	-16 138	35 362	-	-	-	-	-
19 *E-M*	15 253	-7 869	-7 869	-	-	23 122	23 122	4 516	-22 422	41 029	-	-	-	-	-
20 *E-M*	67 387	16 844	16 844	-	-	50 543	50 543	-6 917	7 972	49 488	-	-	-	-	-
19 *Mar*	10 667	-1 363	-1 363	-	-	12 030	12 030	-	1 356	10 674	-	-	-	-	-
Abr	-15 951	-5 981	-5 981	-	-	-9 970	-9 970	4 516	-18 487	4 001	-	-	-	-	-
May	8 599	-133	-133	-	-	8 733	8 733	-	2 261	6 471	-	-	-	-	-
Jun	13 636	196	196	-	-	13 441	13 441	-	4 448	8 993	-	-	-	-	-
Jul	-13 293	-2 419	-2 419	-	-	-10 874	-10 874	1 600	3 157	-15 631	-	-	-	-	-
Ago	2 910	-1 910	-1 910	-	-	4 820	4 820	-	1 666	3 155	-	-	-	-	-
Sep	8 267	649	649	-	-	7 617	7 617	-	1 046	6 571	-	-	-	-	-
Oct	-13 598	-53	-53	-	-	-13 545	-13 545	801	1 840	-16 186	-	-	-	-	-
Nov	134	2 033	2 033	-	-	-1 899	-1 899	-	-7 425	5 525	-	-	-	-	-
Dic	3 808	349	349	-	-	3 459	3 459	-	1 552	1 907	-	-	-	-	-
20 *Ene*	-844	221	221	-	-	-1 065	-1 065	425	-16 436	14 946	-	-	-	-	-
Feb	10 922	-416	-416	-	-	11 338	11 338	-	5 670	5 668	-	-	-	-	-
Mar	25 177	323	323	-	-	24 854	24 854	-	3 978	20 876	-	-	-	-	-
Abr	9 790	11 330	11 330	-	-	-1 540	-1 540	-7 342	7 549	-1 747	-	-	-	-	-
May	22 341	5 386	5 386	-	-	16 956	16 956	-	7 210	9 746	-	-	-	-	-

Nota: Las emisiones en euros incluyen históricamente todas las emisiones denominadas en euros o cualquiera de sus denominaciones nacionales.

(a) De acuerdo con el SEC2010 (Reglamento UE 549/2013) y el Manual de Estadísticas de Valores (BIS-BCE-FMI, 2015), incluye Letras del Tesoro cuyo vencimiento original es superior a un año
(b) Incluye deuda desgravable emitida desde 1977 y amortizada en 1991.
(c) Incluye deuda emitida antes de 1977 y deuda perpetua amortizadas o canjeadas en 1998.

21. MERCADO PRIMARIO DE VALORES
C) Administraciones Públicas

21.12 Valores distintos de acciones, excepto derivados financieros
Administración central
Detalle por instrumentos. Saldos vivos

Valores nominales — *Millones de euros*

	Total	A corto plazo				A largo plazo										
		Total	Letras y pagarés del Tesoro	Papel comercial	Valores asumidos	Total	En euros						En monedas distintas del euro		
							Total	Letras del Tesoro (a)	Bonos (b)	Obligaciones y notas (c)	Euro-notas	Valores asumidos	Total	Bonos y obligaciones	Euro-notas
	1	2	3	4	5	6	7	8	9	10	11	12	13	14	15
15	866 648	82 435	82 435	-	-	784 213	781 370	...	258 959	522 255	-	156	2 843	-	2 843
16	894 555	82 363	82 363	-	-	812 192	809 290	...	232 678	576 455	-	156	2 902	-	2 902
17	941 244	78 835	78 835	-	-	862 409	860 118	...	233 594	626 367	-	156	2 291	-	2 291
18	982 903	70 442	70 442	-	-	912 460	911 816	...	217 598	694 062	-	156	645	-	645
19	1 000 042	61 419	61 419	-	-	938 623	937 957	6 917	201 460	729 424	-	156	666	-	666
19 *Mar*	1 005 523	68 687	68 687	-	-	936 837	936 176	-	211 402	724 618	-	156	661	-	661
Abr	989 571	62 706	62 706	-	-	926 865	926 206	4 516	192 915	728 619	-	156	659	-	659
May	998 171	62 573	62 573	-	-	935 598	934 938	4 516	195 176	735 091	-	156	659	-	659
Jun	1 011 797	62 769	62 769	-	-	949 029	948 379	4 516	199 624	744 083	-	156	650	-	650
Jul	998 507	60 350	60 350	-	-	938 157	937 505	6 116	202 781	728 452	-	156	653	-	653
Ago	1 001 428	58 440	58 440	-	-	942 988	942 325	6 116	204 446	731 606	-	156	663	-	663
Sep	1 009 702	59 089	59 089	-	-	950 613	949 942	6 116	205 492	738 178	-	156	671	-	671
Oct	996 100	59 036	59 036	-	-	937 064	936 397	6 917	207 332	721 992	-	156	667	-	667
Nov	996 241	61 070	61 070	-	-	935 171	934 497	6 917	199 908	727 517	-	156	674	-	674
Dic	1 000 042	61 419	61 419	-	-	938 623	937 957	6 917	201 460	729 424	-	156	666	-	666
20 *Ene*	999 207	61 640	61 640	-	-	937 567	936 892	7 342	185 024	744 370	-	156	675	-	675
Feb	1 010 129	61 224	61 224	-	-	948 905	948 230	7 342	190 695	750 037	-	156	675	-	675
Mar	1 035 299	61 547	61 547	-	-	973 752	973 084	7 342	194 673	770 913	-	156	668	-	668
Abr	1 045 100	72 877	72 877	-	-	972 223	971 544	-	202 222	769 166	-	156	679	-	679
May	1 067 422	78 263	78 263	-	-	989 159	988 500	-	209 432	778 912	-	156	659	-	659

Nota: Las emisiones en euros incluyen históricamente todas las emisiones denominadas en euros o cualquiera de sus denominaciones nacionales.
Véase nota del cuadro 12.9 en que se explica cómo se relacionan los datos de la deuda en valores distintos de acciones de la Administración Central elaborada según la metodología del Protocolo de Déficit Excesivo y los datos de este cuadro.

(a) De acuerdo con el SEC2010 (Reglamento UE 549/2013) y el Manual de Estadísticas de Valores (BIS-BCE-FMI, 2015), incluye Letras del Tesoro cuyo vencimiento original es superior a un año
(b) Incluye deuda desgravable emitida desde 1977 y amortizada en 1991.
(c) Incluye deuda emitida antes de 1977 y deuda perpetua amortizadas o canjeadas en 1998.

21. MERCADO PRIMARIO DE VALORES
C) Administraciones Públicas

21.13 Valores distintos de acciones, excepto derivados financieros
Administración central
Saldos vivos por plazos al vencimiento

Valores nominales — *Millones de euros*

	Total saldo vivo	Vencimientos											
		Hasta el plazo de 1 año			Entre 1 y 2 años			Entre 2 y 3 años	Entre 3 y 4 años	Entre 4 y 5 años	Entre 5 y 10 años	A más de 10 años	Plazo indefinido: perpetua
		Total	Letras, pagares del Tesoro,papel cial y val.asumidos	A medio y largo plazo y euronotas	Total	Letras y pagarés del Tesoro y papel comercial	A medio y largo plazo y euronotas						
	1	2	3	4	5	6	7	8	9	10	11	12	13
11	607 717	134 601	84 711	49 890	72 020	5 897	66 123	67 582	39 508	43 583	137 870	112 553	-
12	671 442	144 086	77 993	66 093	83 604	6 620	76 983	80 863	65 798	46 863	139 555	110 674	-
13	763 391	168 611	89 174	79 437	99 534	-	99 534	92 009	55 943	64 035	158 436	124 824	-
14	813 237	173 846	77 926	95 920	92 331	-	92 331	81 747	65 031	71 450	201 946	126 887	-
15	866 648	176 587	82 435	94 151	91 545	-	91 545	83 811	75 759	77 237	221 261	140 449	-
16	894 555	173 927	82 363	91 564	84 917	-	84 917	94 083	81 309	49 756	255 352	155 211	-
16 *II*	887 152	175 814	80 543	95 271	84 316	-	84 316	78 306	96 892	63 166	228 741	159 918	-
III	892 647	174 241	79 033	95 209	85 472	-	85 472	82 097	92 193	60 917	237 756	159 972	-
IV	894 555	173 927	82 363	91 564	84 917	-	84 917	94 083	81 309	49 756	255 352	155 211	-
17 *I*	912 874	172 264	80 188	92 076	81 966	-	81 966	97 393	62 715	73 344	246 590	178 601	-
II	921 258	161 329	77 062	84 267	86 875	-	86 875	101 213	68 060	64 548	260 053	179 181	-
III	925 948	156 704	75 232	81 472	86 605	-	86 605	97 524	73 174	49 730	262 383	199 828	-
IV	941 244	163 522	78 835	84 687	96 284	-	96 284	86 211	63 224	53 322	290 455	188 226	-
18 *I*	960 007	154 566	72 599	81 966	99 264	-	99 264	77 166	75 605	59 192	272 995	221 219	-
II	967 855	156 251	69 376	86 875	101 344	-	101 344	80 077	73 468	40 148	304 058	212 509	-
III	979 783	155 143	68 538	86 605	97 655	-	97 655	87 747	51 740	50 271	315 429	221 798	-
IV	982 903	166 726	70 442	96 284	86 211	-	86 211	79 152	64 512	61 831	316 063	208 407	-
19 *I*	1 005 523	167 951	68 687	99 264	85 010	-	85 010	88 474	63 368	63 432	328 556	208 733	-
II	1 011 797	168 628	67 284	101 344	84 526	-	84 526	89 382	43 193	83 618	336 397	206 052	-
III	1 009 702	162 860	65 205	97 655	87 747	-	87 747	69 588	62 780	76 296	329 989	220 443	-
IV	1 000 042	154 547	68 335	86 211	93 506	-	93 506	64 512	69 544	92 901	313 435	211 597	-
20 *I*	1 035 299	153 898	68 889	85 010	97 811	-	97 811	63 368	72 339	81 968	328 049	237 865	-

21. MERCADO PRIMARIO DE VALORES
C) Administraciones Públicas

21.14 Valores distintos de acciones, excepto derivados financieros
Administración central
Vida media

Años

	Total	A corto plazo				A largo plazo						
							En euros				En monedas distintas del euro	
							Emitidos por la Adción. Central				Emitidos por la Adción. Central	
		Total	Letras y pagarés del Tesoro	Papel comercial	Valores asumidos	Total	Letras del Tesoro	Bonos y obligaciones	Euronotas	Valores asumidos	Bonos y obligaciones	Euronotas
	(a) 1	(a) 2	3	4	5	(a) 6	(b) 7	8	9	10	11	12
11	6,42	0,48	0,48	-	-	7,46	...	7,51	-	12,93	-	2,71
12	5,88	0,51	0,51	-	-	6,66	...	6,67	-	11,92	-	4,09
13	5,62	0,41	0,41	-	-	6,31	...	6,31	-	10,92	-	6,17
14	5,96	0,43	0,43	-	-	6,55	...	6,54	-	9,92	-	7,46
15	6,31	0,42	0,42	-	-	6,93	...	6,93	-	8,92	-	6,43
16	6,67	0,44	0,44	-	-	7,30	...	7,31	-	7,92	-	5,31
16 *III*	6,62	0,45	0,45	-	-	7,22	...	7,23	-	8,17	-	5,58
IV	6,67	0,44	0,44	-	-	7,30	...	7,31	-	7,92	-	5,31
17 *I*	6,79	0,44	0,44	-	-	7,40	...	7,41	-	7,67	-	5,06
II	6,93	0,44	0,44	-	-	7,52	...	7,53	-	7,43	-	5,49
III	7,04	0,44	0,44	-	-	7,63	...	7,63	-	7,17	-	5,26
IV	7,06	0,43	0,43	-	-	7,67	...	7,67	-	6,92	-	5,01
18 *I*	7,38	0,42	0,42	-	-	7,95	...	7,94	-	6,67	-	17,53
II	7,41	0,42	0,42	-	-	7,95	...	7,95	-	6,43	-	17,49
III	7,46	0,46	0,46	-	-	7,99	...	7,98	-	6,17	-	17,28
IV	7,43	0,45	0,45	-	-	7,97	...	7,96	-	5,92	-	17,04
19 *I*	7,45	0,42	0,42	-	-	7,96	...	7,96	-	5,67	-	16,75
II	7,48	0,41	0,41	-	-	7,94	0,80	7,97	-	5,43	-	16,54
III	7,52	0,45	0,45	-	-	7,96	0,55	8,01	-	5,17	-	16,36
IV	7,57	0,47	0,47	-	-	8,04	0,30	8,09	-	4,92	-	15,95
20 *I*	7,64	0,48	0,48	-	-	8,10	0,05	8,15	-	4,67	-	15,85

Nota: Las emisiones en euros incluyen históricamente todas las emisiones denominadas en euros o cualquiera de sus denominaciones nacionales.

(a) Sin incluir euronotas y papel comercial hasta el primer trimestre de 1996.

(b) De acuerdo con el SEC2010 (Reglamento UE 549/2013) y el Manual de Estadísticas de Valores (BIS-BCE-FMI, 2015), incluye Letras del Tesoro cuyo vencimiento original es superior a un año

21. MERCADO PRIMARIO DE VALORES
C) Administraciones Públicas

21.15 Valores distintos de acciones emitidos en euros, excepto derivados financieros. Administración central
Emisiones netas, emisiones brutas y amortizaciones

Valores nominales — *Millones de euros*

	A corto plazo			A largo plazo											
				Total			Del cual								
							Letras del Tesoro (a)			Bonos (b)			Obligaciones y notas (c)		
	Emisiones netas 1	Emisiones brutas 2	Amortizaciones 3	Emisiones netas 4	Emisiones brutas 5	Amortizaciones 6	Emisiones netas 7	Emisiones brutas 8	Amortizaciones 9	Emisiones netas 10	Emisiones brutas 11	Amortizaciones 12	Emisiones netas 13	Emisiones brutas 14	Amortizaciones 15
15	4 509	97 871	93 362	45 662	142 723	97 060	...	...	...	-18 586	57 498	76 085	64 249	85 225	20 976
16	-73	100 996	101 068	27 920	122 071	94 151	...	...	...	-26 280	47 233	73 513	54 200	74 838	20 639
17	-3 528	94 439	97 966	50 828	142 067	91 240	...	...	...	916	50 616	49 700	49 912	91 451	41 539
18	-8 393	80 984	89 377	51 698	134 717	83 019	...	...	...	-15 996	46 210	62 206	67 694	88 508	20 813
19	-9 024	71 897	80 921	26 141	122 425	96 284	6 917	6 917	-	-16 138	38 226	54 365	35 362	77 282	41 920
19 *E-M*	-7 869	25 123	32 992	23 122	65 791	42 669	4 516	4 516	-	-22 422	20 247	42 669	41 029	41 029	-
20 *E-M*	16 844	41 816	24 972	50 543	104 494	53 950	-6 917	425	7 342	7 972	31 215	23 244	49 488	72 853	23 365
19 *Mar*	-1 363	5 786	7 149	12 030	14 155	2 125	-	-	-	1 356	3 481	2 125	10 674	10 674	-
Abr	-5 981	1 705	7 686	-9 970	12 435	22 405	4 516	4 516	-	-18 487	3 918	22 405	4 001	4 001	-
May	-133	6 409	6 542	8 733	8 733	-	-	-	-	2 261	2 261	-	6 471	6 471	-
Jun	196	6 985	6 789	13 441	13 441	-	-	-	-	4 448	4 448	-	8 993	8 993	-
Jul	-2 419	5 471	7 889	-10 874	9 884	20 758	1 600	1 600	-	3 157	3 157	-	-15 631	5 127	20 758
Ago	-1 910	6 506	8 416	4 820	4 820	-	-	-	-	1 666	1 666	-	3 155	3 155	-
Sep	649	6 745	6 096	7 617	9 627	2 010	-	-	-	1 046	3 056	2 010	6 571	6 571	-
Oct	-53	5 920	5 972	-13 545	7 616	21 161	801	801	-	1 840	1 840	-	-16 186	4 975	21 161
Nov	2 033	8 280	6 247	-1 899	7 716	9 616	-	-	-	-7 425	2 191	9 616	5 525	5 525	-
Dic	349	6 868	6 519	3 459	3 529	70	-	-	-	1 552	1 622	70	1 907	1 907	-
20 *Ene*	221	6 036	5 815	-1 065	22 038	23 103	425	425	-	-16 436	6 667	23 103	14 946	14 946	-
Feb	-416	6 317	6 733	11 338	11 338	-	-	-	-	5 670	5 670	-	5 668	5 668	-
Mar	323	6 123	5 800	24 854	24 995	141	-	-	-	3 978	4 119	141	20 876	20 876	-
Abr	11 330	11 330	-	-1 540	29 167	30 707	-7 342	-	7 342	7 549	7 549	-	-1 747	21 618	23 365
May	5 386	12 010	6 625	16 956	16 956	-	-	-	-	7 210	7 210	-	9 746	9 746	-

Nota: Las emisiones en euros incluyen históricamente todas las emisiones denominadas en euros o cualquiera de sus denominaciones nacionales.

(a) De acuerdo con el SEC2010 (Reglamento UE 549/2013) y el Manual de Estadísticas de Valores (BIS-BCE-FMI, 2015), incluye Letras del Tesoro cuyo vencimiento original es superior a un año

(b) Incluye deuda desgravable emitida desde 1977 y amortizada en 1991.

(c) Incluye deuda emitida antes de 1977 y deuda perpetua amortizadas o canjeadas en 1998.

21. MERCADO PRIMARIO DE VALORES
C) Administraciones Públicas

21.16 Valores distintos de acciones, excepto derivados financieros
Administración central
Tipos de interés a la emisión: subastas

Porcentajes

	A largo plazo										A corto plazo					
	Bonos a 3 años		Bonos a 5 años		Obligaciones a 10 años		Obligaciones a 15 años		Obligaciones a 30 años		Letras del Tesoro a 6 meses		Letras del Tesoro a 1 año		Letras del Tesoro a 18 meses	
	Tipo medio ponderado 1	Tipo marginal 2	Tipo medio ponderado 3	Tipo marginal 4	Tipo medio ponderado 5	Tipo marginal 6	Tipo medio ponderado 7	Tipo marginal 8	Tipo medio ponderado 9	Tipo marginal 10	Tipo medio ponderado 11	Tipo marginal 12	Tipo medio ponderado 13	Tipo marginal 14	Tipo medio ponderado 15	Tipo marginal 16
14	0,99	1,01	1,51	1,53	2,72	2,74	3,59	3,62	3,77	3,78	0,26	0,27	0,42	0,43	-	-
15	0,33	0,35	0,76	0,78	1,74	1,75	2,13	2,15	2,75	2,76	0,01	0,02	0,07	0,08	-	-
16	0,09	0,10	0,40	0,41	1,45	1,46	1,92	1,93	2,54	2,55	-0,21	-0,21	-0,14	-0,14	-	-
17	-0,06	-0,05	0,37	0,39	1,57	1,58	2,14	2,15	2,89	2,90	-0,40	-0,39	-0,34	-0,34	-	-
18	-0,05	-0,04	0,39	0,40	1,44	1,46	1,94	1,95	2,54	2,55	-0,44	-0,44	-0,37	-0,36	-	-
19	-0,15	-0,14	-0,09	-0,08	0,69	0,70	1,00	1,01	1,54	1,55	-0,45	-0,44	-0,41	-0,40	-	-
18 *Dic*	0,02	0,03	0,41	0,42	1,46	1,47	-	-	-	-	-0,40	-0,40	-0,32	-0,31	-	-
19 *Ene*	-0,05	-0,04	0,29	0,29	1,46	1,46	-	-	-	-	-0,43	-0,42	-0,33	-0,33	-	-
Feb	-0,12	-0,12	-	-	1,29	1,30	1,78	1,78	-	-	-0,37	-0,37	-0,31	-0,30	-	-
Mar	-0,18	-0,17	-	-	1,10	1,11	-	-	2,36	2,37	-0,38	-0,37	-0,31	-0,31	-	-
Abr	-0,24	-0,24	0,17	0,18	1,12	1,13	-	-	-	-	-0,38	-0,38	-0,33	-0,33	-	-
May	-	-	0,02	0,03	0,84	0,85	-	-	2,12	2,13	-0,40	-0,40	-0,34	-0,33	-	-
Jun	-	-	-0,18	-0,17	0,63	0,63	0,88	0,89	-	-	-0,39	-0,39	-0,36	-0,36	-	-
Jul	-	-	-0,21	-0,19	0,26	0,29	-	-	1,17	1,19	-0,50	-0,49	-0,47	-0,46	-	-
Ago	-	-	-0,25	-0,24	0,30	0,31	-	-	1,28	1,29	-0,53	-0,53	-0,51	-0,50	-	-
Sep	-	-	-0,33	-0,32	0,21	0,22	0,65	0,66	-	-	-0,56	-0,56	-0,52	-0,52	-	-
Oct	-	-	-0,22	-0,21	0,25	0,26	-	-	1,00	1,02	-0,50	-0,50	-0,48	-0,47	-	-
Nov	-	-	-0,11	-0,10	0,41	0,41	0,70	0,71	-	-	-0,48	-0,47	-0,46	-0,45	-	-
Dic	-	-	-0,09	-0,06	0,44	0,45	-	-	1,33	1,33	-0,45	-0,44	-0,47	-0,45	-	-
20 *Ene*	-0,24	-0,22	-0,10	-0,09	0,50	0,50	0,85	0,86	1,27	1,28	-0,46	-0,45	-0,45	-0,44	-	-
Feb	-0,30	-0,29	-0,22	-0,21	0,35	0,35	-	-	-	-	-0,48	-0,47	-0,45	-0,45	-	-
Mar	-	0,08	-0,26	-0,24	0,66	0,72	-	-	1,07	1,07	-0,51	-0,51	-0,50	-0,49	-	-
Abr	0,27	0,28	0,41	0,42	0,69	0,72	1,19	1,20	1,57	1,58	-0,04	-0,01	0,16	0,08	-	-
May	0,04	0,05	0,05	0,07	0,71	0,73	-	-	1,67	1,69	-0,29	-0,28	-0,10	-0,08	-	-

21. MERCADO PRIMARIO DE VALORES
C) Administraciones Públicas

21.17 Valores distintos de acciones, excepto derivados financieros Comunidades autónomas y Corporaciones locales Detalle por instrumentos. Emisiones netas

Valores nominales — *Millones de euros*

	Comunidades autónomas							Corporaciones locales				
	Total	A corto plazo			A largo plazo			Total	A corto plazo	A largo plazo		
		Total	En euros	En monedas distintas del euro	Total	En euros	En monedas distintas del euro			Total	En euros	En monedas distintas del euro
	1	2	3	4	5	6	7	8	9	10	11	12
14	-2 298	-1 121	-1 121	-	-1 178	-462	-716	-240	-	-240	-240	-
15	-6 788	15	15	-	-6 803	-6 416	-386	-	-	-	-	-
16	-2 549	70	70	-	-2 618	-2 277	-341	-	-	-	-	-
17	106	0	0	-	106	265	-159	-165	-	-165	-165	-
18	-3 621	-53	-53	-	-3 568	-3 393	-175	-134	-	-134	-134	-
19	1 698	208	208	-	1 490	1 490	-	-53	-	-53	-53	-
19 *E-M*	2 567	258	258	-	2 309	2 309	-	-	-	-	-	-
20 *E-M*	-4 480	-258	-258	-	-4 222	-4 222	-	-	-	-	-	-
19 *Mar*	1 165	45	45	-	1 121	1 121	-	-	-	-	-	-
Abr	23	175	175	-	-152	-152	-	-	-	-	-	-
May	147	50	50	-	97	97	-	-	-	-	-	-
Jun	72	-4	-4	-	76	76	-	-	-	-	-	-
Jul	-470	-26	-26	-	-444	-444	-	-	-	-	-	-
Ago	9	9	9	-	-	-	-	-	-	-	-	-
Sep	-86	3	3	-	-89	-89	-	-	-	-	-	-
Oct	-688	-19	-19	-	-669	-669	-	-	-	-	-	-
Nov	-209	-3	-3	-	-206	-206	-	-	-	-	-	-
Dic	503	-11	-11	-	514	514	-	-53	-	-53	-53	-
20 *Ene*	-108	13	13	-	-121	-121	-	-	-	-	-	-
Feb	20	-30	-30	-	51	51	-	-	-	-	-	-
Mar	-5 548	-20	-20	-	-5 528	-5 528	-	-	-	-	-	-
Abr	474	-217	-217	-	691	691	-	-	-	-	-	-
May	682	-4	-4	-	686	686	-	-	-	-	-	-

Nota: Las emisiones en euros incluyen históricamente todas las emisiones denominadas en euros o cualquiera de sus denominaciones nacionales.

21. MERCADO PRIMARIO DE VALORES
C) Administraciones Públicas

21.18 Valores distintos de acciones, excepto derivados financieros Comunidades autónomas y Corporaciones locales Detalle por instrumentos. Saldos vivos

Valores nominales — *Millones de euros*

	Comunidades autónomas							Corporaciones locales				
	Total	A corto plazo			A largo plazo			Total	A corto plazo	A largo plazo		
		Total	En euros	En monedas distintas del euro	Total	En euros	En monedas distintas del euro			Total	En euros	En monedas distintas del euro
	1	2	3	4	5	6	7	8	9	10	11	12
14	55 943	266	266	-	55 676	54 405	1 272	1 158	-	1 158	1 158	-
15	49 265	281	281	-	48 984	47 988	996	1 158	-	1 158	1 158	-
16	46 753	350	350	-	46 402	45 711	691	1 158	-	1 158	1 158	-
17	46 785	351	351	-	46 434	45 976	459	993	-	993	993	-
18	43 189	244	244	-	42 945	42 636	309	859	-	859	859	-
19	44 895	453	453	-	44 442	44 126	317	806	-	806	806	-
18 *Dic*	43 189	244	244	-	42 945	42 636	309	859	-	859	859	-
19 *Ene*	43 138	212	212	-	42 926	42 616	310	859	-	859	859	-
Feb	44 420	233	233	-	44 187	43 878	309	859	-	859	859	-
Mar	45 591	278	278	-	45 313	44 999	314	859	-	859	859	-
Abr	45 613	452	452	-	45 161	44 848	313	859	-	859	859	-
May	45 766	502	502	-	45 264	44 945	319	859	-	859	859	-
Jun	45 833	499	499	-	45 334	45 020	314	859	-	859	859	-
Jul	45 368	473	473	-	44 895	44 576	319	859	-	859	859	-
Ago	45 384	482	482	-	44 902	44 576	326	859	-	859	859	-
Sep	45 300	485	485	-	44 815	44 487	328	859	-	859	859	-
Oct	44 603	466	466	-	44 137	43 818	319	859	-	859	859	-
Nov	44 398	464	464	-	43 934	43 612	322	859	-	859	859	-
Dic	44 895	453	453	-	44 442	44 126	317	806	-	806	806	-
20 *Ene*	44 792	466	466	-	44 326	44 005	321	806	-	806	806	-
Feb	44 815	435	435	-	44 379	44 056	324	806	-	806	806	-
Mar	39 267	415	415	-	38 852	38 527	325	806	-	806	806	-
Abr	39 746	199	199	-	39 548	39 218	330	806	-	806	806	-
May	40 420	195	195	-	40 225	39 904	322	806	-	806	806	-

Nota: Las emisiones en euros incluyen históricamente todas las emisiones denominadas en euros o cualquiera de sus denominaciones nacionales.
Véanse las notas de los cuadros 13.7 y 14.7 en que se explica cómo se relacionan los datos de la deuda en valores distintos de acciones de las comunidades autónomas y corporaciones locales elaborada según la metodología del Protocolo de Déficit Excesivo y los datos de este cuadro.

21. MERCADO PRIMARIO DE VALORES
C) Administraciones Públicas

21.19 Valores distintos de acciones emitidos en euros, excepto derivados financieros. Comunidades autónomas y Corporaciones locales Emisiones netas, emisiones brutas y amortizaciones

Valores nominales — *Millones de euros*

	Comunidades autónomas						Corporaciones locales			
	A corto plazo			A largo plazo			A corto plazo	A largo plazo		
	Emisiones netas	Emisiones brutas	Amortizaciones	Emisiones netas	Emisiones brutas	Amortizaciones	Emisiones netas	Emisiones netas	Emisiones brutas	Amortizaciones
	1	2	3	4	5	6	7	8	9	10
14	-1 121	340	1 460	-462	9 224	9 686	-	-240	53	293
15	15	424	410	-6 416	3 621	10 038	-	-	-	-
16	70	482	412	-2 277	4 384	6 662	-	-	-	-
17	0	532	531	265	4 774	4 509	-	-165	56	221
18	-53	452	505	-3 393	3 266	6 659	-	-134	-	134
19	208	541	333	1 490	6 304	4 814	-	-53	-	53
19 *E-M*	258	371	113	2 309	5 377	3 068	-	-	-	-
20 *E-M*	-258	101	359	-4 222	3 151	7 373	-	-	-	-
19 *Mar*	45	45	-	1 121	1 428	307	-	-	-	-
Abr	175	220	45	-152	1 324	1 475	-	-	-	-
May	50	50	-	97	708	611	-	-	-	-
Jun	-4	15	19	76	116	40	-	-	-	-
Jul	-26	4	30	-444	81	525	-	-	-	-
Ago	9	40	31	-	-	-	-	-	-	-
Sep	3	33	30	-89	6	95	-	-	-	-
Oct	-19	5	24	-669	48	717	-	-	-	-
Nov	-3	42	44	-206	100	306	-	-	-	-
Dic	-11	32	42	514	577	63	-	-53	-	53
20 *Ene*	13	13	-	-121	15	136	-	-	-	-
Feb	-30	15	45	51	1 270	1 219	-	-	-	-
Mar	-20	25	45	-5 528	-	5 528	-	-	-	-
Abr	-217	7	224	691	1 026	335	-	-	-	-
May	-4	41	44	686	841	155	-	-	-	-

Nota: Las emisiones en euros incluyen históricamente todas las emisiones denominadas en euros o cualquiera de sus denominaciones nacionales.

21. MERCADO PRIMARIO DE VALORES
D) Sociedades no financieras

21.20 Valores distintos de acciones, excepto derivados financieros Detalle por instrumentos Emisiones netas y saldos vivos

Valores nominales — *Millones de euros*

	Emisiones netas									Saldos vivos			
	Total	A corto plazo			A largo plazo					Total	En euros		En monedas distintas del euro
		Total	Emisiones brutas	Amortizaciones	Total	En euros			En monedas distintas del euro		A corto plazo	A largo plazo	
						Total	Emisiones brutas	Amortizaciones					
	1	2	3	4	5	6	7	8	9	10	11	12	13
14	-702	826	4 420	3 594	-1 528	-1 731	12 415	14 146	203	81 710	2 327	60 906	18 477
15	1 253	-822	2 471	3 293	2 075	4 092	12 807	8 715	-2 018	84 734	1 505	64 998	18 231
16	3 376	180	4 807	4 627	3 197	5 487	17 185	11 699	-2 290	87 714	1 685	70 485	15 544
17	9 851	395	6 439	6 044	9 456	6 406	17 923	11 517	3 050	93 644	2 080	74 866	16 698
18	5 704	1 831	15 283	13 451	3 872	3 739	12 018	8 280	134	102 728	3 912	81 354	17 463
19	13 788	3 288	31 176	27 888	10 500	9 347	17 771	8 424	1 153	116 979	7 104	90 803	19 072
18 *Dic*	-388	-311	1 334	1 645	-77	128	342	214	-205	102 728	3 912	81 354	17 463
19 *Ene*	381	495	2 070	1 575	-114	-114	217	331	-	103 135	4 310	81 343	17 482
Feb	1 476	463	1 758	1 295	1 013	1 013	1 026	13	-	104 761	4 754	82 356	17 651
Mar	5 611	367	1 976	1 609	5 243	3 665	3 720	55	1 579	110 598	5 117	86 021	19 460
Abr	4 789	381	2 174	1 793	4 408	3 459	3 463	3	949	115 382	5 491	89 480	20 410
May	-1 226	1 230	2 877	1 647	-2 456	-2 501	570	3 071	45	114 155	6 720	86 979	20 455
Jun	-224	73	2 449	2 375	-297	-297	61	358	-	113 574	6 797	86 682	20 095
Jul	3 629	2 006	4 606	2 600	1 623	2 520	3 836	1 316	-897	117 445	8 803	89 202	19 440
Ago	-44	-60	1 259	1 320	16	16	17	1	-	117 608	8 742	89 218	19 647
Sep	1 017	-247	3 165	3 413	1 264	1 435	1 556	121	-170	118 916	8 530	90 653	19 734
Oct	-678	93	3 100	3 006	-771	-502	203	705	-269	117 967	8 614	90 151	19 202
Nov	-94	376	3 551	3 174	-470	-387	1 713	2 101	-83	118 148	8 993	89 763	19 392
Dic	-849	-1 889	2 192	4 081	1 040	1 040	1 389	349	-	116 979	7 104	90 803	19 072
20 *Ene*	231	1 149	3 635	2 485	-918	-918	1 349	2 267	-	117 493	8 253	89 885	19 354
Feb	2 803	389	2 880	2 491	2 414	2 650	2 888	238	-236	120 375	8 636	92 572	19 167
Mar	-4 340	-1 645	1 782	3 428	-2 694	-1 905	86	1 991	-790	115 901	6 992	90 668	18 241
Abr	-1 451	-1 013	2 675	3 688	-438	849	2 687	1 837	-1 287	114 623	5 980	91 517	17 127
May	4 859	1 256	4 585	3 329	3 603	3 603	3 661	58	-	119 059	7 241	95 120	16 699

Nota: Las emisiones en euros incluyen históricamente todas las emisiones denominadas en euros o cualquiera de sus denominaciones nacionales.

21. MERCADO PRIMARIO DE VALORES
E) Resto del mundo

21.21 Valores distintos de acciones, excepto derivados financieros
Detalle por sectores
Emisiones netas, emisiones brutas, amortizaciones y saldos vivos

Millones de euros

		Filiales de empresas españolas residentes en el resto del mundo								No residentes Emisiones en España			
		Filiales de Instituciones financieras				Filiales de sociedades no financieras							
		Emisiones netas	Emisiones brutas	Amortiza-ciones	Saldos vivos	Emisiones netas	Emisiones brutas	Amortiza-ciones	Saldos vivos	Emisiones netas	Emisiones brutas	Amortiza-ciones	Saldos vivos
		1	2	3	4	5	6	7	8	9	10	11	12
14	P	6 108	10 220	4 112	37 983	4 510	31 524	27 014	50 892	-123	-	123	819
15	P	8 339	15 410	7 071	49 547	7 497	40 763	33 266	59 145	-192	42	234	628
16	P	4 814	12 309	7 495	55 191	3 046	44 790	41 744	62 568	-54	23	77	574
17	P	10 167	21 391	11 224	60 561	7 715	47 585	39 871	68 708	-	-	-	574
18	P	28 519	43 549	15 031	90 674	-1 953	49 051	51 004	66 939	-42	30	72	532
19	P	13 115	57 391	44 276	104 979	1 889	34 893	33 004	69 089	2	34	33	1 038
18 *Dic*	P	2 023	3 487	1 464	90 674	-1 335	2 865	4 200	66 939	-	-	-	532
19 *Ene*	P	4 082	7 947	3 864	94 816	1 923	5 251	3 328	69 083	-	-	-	532
Feb	P	553	4 319	3 766	95 983	153	4 965	4 812	69 258	-	-	-	532
Mar	P	389	2 722	2 333	97 324	-625	3 168	3 794	68 718	-	-	-	532
Abr	P	-706	4 202	4 908	96 603	1 164	4 024	2 860	69 891	-	-	-	532
May	P	151	4 524	4 373	96 666	-978	3 118	4 096	68 928	-	-	-	532
Jun	P	4 444	6 191	1 747	99 822	-932	1 776	2 709	67 847	-	-	-	532
Jul	P	-1 239	4 342	5 581	99 582	707	3 466	2 759	68 870	-	-	-	532
Ago	P	2 011	5 335	3 324	102 273	1 239	2 552	1 313	69 940	-	-	-	532
Sep	P	-868	3 984	4 852	102 613	102	2 609	2 507	70 249	-	-	-	532
Oct	P	1 656	4 738	3 082	103 051	-435	1 321	1 756	69 621	3	26	23	535
Nov	P	1 305	6 076	4 771	105 197	278	1 806	1 528	69 936	-1	-	1	847
Dic	P	1 336	3 011	1 675	104 979	-705	837	1 543	69 089	-1	8	9	1 038
20 *Ene*	P	5 161	8 230	3 068	111 342	759	2 621	1 862	69 900	2	2	-	1 040
Feb	P	3 184	8 524	5 340	115 375	-46	2 250	2 295	69 791	14	23	9	1 054
Mar	P	-919	1 766	2 685	113 620	-2 382	1 198	3 580	66 988	-	-	-	1 054
Abr	P	-447	3 766	4 213	114 110	2 571	3 982	1 410	69 591	38	47	9	1 093
May	P	-2 497	1 678	4 174	109 432	16	2 256	2 240	69 329	-5	-	5	1 087

21. MERCADO PRIMARIO DE VALORES
F) Zona del euro

21.22 Valores distintos de acciones, excepto derivados financieros
Detalle por sectores y subsectores. Emisiones netas

Fuente: BCE

Millones de euros

	En euros								En monedas distintas del euro	
	Total	Instituciones financieras			Administraciones públicas			Sociedades no financieras	Total	del cual
		Total	Monetarias	No monetarias	Total	Administración central	Otras administraciones públicas			Administración central
	1	2	3	4	5	6	7	8	9	10
14	-290 889	-525 188	-436 487	-88 700	207 689	195 185	12 505	26 609	186 755	12 793
15	-191 222	-367 854	-327 940	-39 914	129 323	139 946	-10 623	47 309	224 396	-16 954
16	13 438	-201 957	-171 559	-30 398	146 441	156 334	-9 893	68 954	39 231	-3 350
17	168 926	-78 288	-44 208	-34 080	161 750	163 118	-1 368	85 465	50 193	-2 624
18	380 040	172 586	80 187	92 399	163 216	160 612	2 604	44 238	-58 023	-19 482
19	468 198	248 623	111 057	137 566	138 838	124 079	14 760	80 737	63 888	-12 516
19 *E-M*	253 739	71 470	57 831	13 639	141 797	117 937	23 860	40 472	64 918	-2 441
20 *E-M*	245 555	22 018	34 606	-12 588	199 116	166 433	32 683	24 421	31 121	199
19 *Ene*	97 126	19 059	24 125	-5 065	60 520	56 496	4 024	17 547	39 397	2 753
Feb	111 478	43 653	32 150	11 502	54 556	48 160	6 395	13 269	-12 161	-9 800
Mar	45 135	8 758	1 556	7 202	26 722	13 280	13 441	9 656	37 683	4 606
Abr	-7 463	-10 429	-2 193	-8 236	-11 410	-9 334	-2 076	14 377	-26 450	-12 488
May	62 813	32 549	14 539	18 010	25 309	31 227	-5 918	4 955	21 193	2 598
Jun	58 297	17 049	1 416	15 634	42 043	40 927	1 116	-796	-946	3 261
Jul	39 260	31 359	17 911	13 449	-8 314	-7 895	-419	16 215	21 334	-2 569
Ago	34 643	2 713	972	1 741	31 317	24 495	6 822	613	-2 696	-8 133
Sep	44 728	31 597	8 806	22 791	1 680	14	1 666	11 451	29 274	14 267
Oct	-36 421	25 508	9 781	15 727	-68 350	-56 907	-11 443	6 421	-31 319	-4 417
Nov	87 166	56 559	15 098	41 461	23 203	18 314	4 889	7 403	5 884	1 274
Dic	-68 564	-9 754	-13 104	3 350	-38 436	-34 699	-3 737	-20 374	-17 304	-3 868
20 *Ene*	93 202	23 513	44 987	-21 474	52 433	46 372	6 061	17 256	42 810	4 074
Feb	109 505	29 927	24 342	5 585	64 251	56 203	8 048	15 327	7 046	-7 086
Mar	42 847	-31 423	-34 724	3 301	82 432	63 859	18 573	-8 161	-18 735	3 211

Nota: Las emisiones en euros incluyen históricamente todas las emisiones denominadas en euros o cualquiera de sus denominaciones nacionales.
Las emisiones en dracmas griegas se incorporan a la categoría de 'emisiones en euros' a partir de enero de 2001.
Los importes correspondientes a España incluidos en el agregado zona del euro figuran en las columnas 1 a 9 del cuadro 21.1.

21. MERCADO PRIMARIO DE VALORES
F) Zona del euro

21.23 Valores distintos de acciones, excepto derivados financieros
Detalle por sectores y subsectores. Saldos vivos

Fuente: BCE

Millones de euros

	En euros								En monedas distintas del euro	
	Total	Instituciones financieras			Administraciones públicas			Sociedades no financieras	Total	del cual
		Total	Monetarias	No monetarias	Total	Administración central	Otras administraciones públicas			Administración central
	1	2	3	4	5	6	7	8	9	10
14	14 229 523	6 084 638	3 610 341	2 474 297	7 297 459	6 678 552	618 907	847 425	2 206 465	131 618
15	13 992 210	5 612 067	3 266 015	2 346 051	7 437 018	6 828 783	608 235	943 126	2 519 497	132 081
16	13 983 013	5 398 171	3 088 624	2 309 547	7 613 295	7 014 682	598 613	971 547	2 630 528	136 228
17	14 137 152	5 287 724	3 041 154	2 246 570	7 775 820	7 177 768	598 052	1 073 608	2 455 748	125 844
18	14 525 839	5 483 830	3 125 987	2 357 842	7 937 784	7 336 465	601 320	1 104 225	2 441 070	108 327
19	15 034 086	5 780 571	3 238 910	2 541 661	8 078 287	7 461 351	616 936	1 175 228	2 558 854	96 958
18 *Oct*	14 501 818	5 432 343	3 094 499	2 337 844	7 948 339	7 349 008	599 331	1 121 136	2 498 272	116 159
Nov	14 600 900	5 492 377	3 125 926	2 366 451	7 990 728	7 387 047	603 681	1 117 795	2 474 081	112 159
Dic	14 525 839	5 483 830	3 125 987	2 357 842	7 937 784	7 336 465	601 320	1 104 225	2 441 070	108 327
19 *Ene*	14 618 549	5 498 882	3 149 870	2 349 011	8 000 115	7 394 016	606 099	1 119 553	2 490 883	111 136
Feb	14 730 562	5 541 442	3 179 570	2 361 872	8 054 620	7 442 177	612 443	1 134 500	2 489 086	101 728
Mar	14 781 645	5 550 661	3 182 636	2 368 025	8 081 169	7 455 285	625 884	1 149 816	2 560 226	106 961
Abr	14 777 115	5 543 925	3 181 403	2 362 522	8 069 809	7 445 954	623 855	1 163 381	2 529 040	94 366
May	14 844 115	5 581 677	3 197 158	2 384 518	8 095 132	7 477 194	617 938	1 167 307	2 546 733	97 060
Jun	14 911 532	5 608 278	3 201 017	2 407 261	8 137 158	7 518 101	619 056	1 166 096	2 515 409	99 597
Jul	14 961 046	5 648 350	3 218 639	2 429 711	8 128 849	7 510 210	618 639	1 183 848	2 561 107	97 618
Ago	14 989 382	5 645 629	3 218 413	2 427 216	8 160 168	7 534 708	625 460	1 183 584	2 569 759	89 902
Sep	15 032 036	5 674 376	3 227 369	2 447 007	8 161 893	7 534 663	627 230	1 195 768	2 618 599	104 889
Oct	14 990 042	5 694 311	3 232 810	2 461 501	8 093 543	7 477 756	615 787	1 202 188	2 560 760	99 623
Nov	15 102 296	5 789 512	3 252 181	2 537 331	8 116 715	7 496 045	620 670	1 196 069	2 602 902	101 675
Dic	15 034 086	5 780 571	3 238 910	2 541 661	8 078 287	7 461 351	616 936	1 175 228	2 558 854	96 958
20 *Ene*	15 142 760	5 820 023	3 283 660	2 536 363	8 129 822	7 508 130	621 692	1 192 915	2 628 156	101 663
Feb	15 247 749	5 846 441	3 307 672	2 538 769	8 194 080	7 564 337	629 743	1 207 229	2 634 005	94 808
Mar	15 294 969	5 811 984	3 257 401	2 554 582	8 277 250	7 628 322	648 928	1 205 736	2 612 619	97 619

Nota: Las emisiones en euros incluyen históricamente todas las emisiones denominadas en euros o cualquiera de sus denominaciones nacionales.
Las emisiones en dracmas griegas se incorporan a la categoría de 'emisiones en euros' a partir de enero de 2001.
Los importes correspondientes a España incluidos en el agregado zona del euro figuran en las columnas 1 a 9 del cuadro 21.2.

CAPÍTULO 22 MERCADOS SECUNDARIOS DE VALORES

22. MERCADOS SECUNDARIOS DE VALORES
A) Deuda pública

22.1 Saldos regstrados en el depositario central
Saldos nominales

Millones de euros

	Total	Deuda del Estado							Otros emisores residentes				Valores de otros Estados de la zona del euro
		Total	Deuda no segregada			Deuda segregada			Total	Otras AAPP		Restantes emisores residentes	
			Total	Letras del Tesoro	Bonos y obligaciones no segregados	Total	Principales de bonos y obligaciones segregados	Cupones de bonos y obligaciones segregados		Pagarés de CCAA	Bonos y obliga-ciones de CCAA		
	1	2	3	4	5	6	7	8	9	10	11	12	13
13	794 262	733 668	681 328	89 174	592 154	52 340	30 450	21 890	59 065	238	32 563	26 264	1 528
14	847 982	793 575	731 133	77 926	653 207	62 442	38 213	24 229	53 872	265	34 920	18 687	535
15	900 650	852 213	787 789	82 435	705 353	64 424	39 631	24 794	48 307	281	34 149	13 877	130
16	933 007	892 753	824 092	82 363	741 729	68 661	42 865	25 797	40 254	350	34 033	5 871	100
17	980 651	942 915	878 455	78 835	799 620	64 460	40 310	24 150	37 252	351	34 673	2 228	485
18	1 028 580	988 442	925 569	70 442	855 127	62 873	39 291	23 582	34 297	304	32 797	1 196	5 841
18 *Oct*	1 012 182	975 631	913 448	69 702	843 746	62 183	38 842	23 341	34 585	344	32 934	1 306	1 966
Nov	1 023 033	985 584	922 816	71 121	851 695	62 768	39 229	23 539	34 504	313	32 884	1 306	2 946
Dic	1 028 580	988 442	925 569	70 442	855 127	62 873	39 291	23 582	34 297	304	32 797	1 196	5 841
19 *Ene*	1 026 875	989 348	926 959	69 927	857 031	62 389	39 356	23 034	34 245	282	32 767	1 196	3 282
Feb	1 036 792	998 910	936 342	70 049	866 293	62 568	39 455	23 113	35 528	310	34 022	1 196	2 353
Mar	1 051 600	1 011 552	948 664	68 687	879 977	62 888	39 655	23 233	36 694	321	35 176	1 196	3 354
Abr	1 034 350	995 295	932 891	67 222	865 669	62 404	39 478	22 926	35 967	282	34 488	1 196	3 088
May	1 042 913	1 003 856	941 592	67 089	874 504	62 264	39 376	22 888	36 114	302	34 615	1 196	2 943
Jun	1 056 535	1 017 238	955 854	67 284	888 570	61 383	38 750	22 633	36 186	322	34 667	1 196	3 112
Jul	1 042 313	1 003 124	943 381	66 466	876 915	59 743	37 931	21 812	36 216	329	34 690	1 196	2 974
Ago	1 044 718	1 006 005	946 402	64 555	881 847	59 603	37 819	21 784	36 225	338	34 690	1 196	2 488
Sep	1 054 614	1 015 195	955 991	65 205	890 786	59 204	37 507	21 697	36 139	348	34 595	1 196	3 280
Oct	1 039 813	1 001 331	943 469	65 953	877 516	57 862	36 432	21 431	36 150	359	34 595	1 196	2 332
Nov	1 051 870	1 011 211	953 461	67 986	885 474	57 751	36 189	21 562	35 941	356	34 389	1 196	4 717
Dic	1 050 196	1 005 626	948 575	68 335	880 240	57 051	35 337	21 714	36 444	352	34 896	1 196	8 126
20 *Ene*	1 048 380	1 004 236	948 109	68 981	879 127	56 127	34 960	21 167	36 336	359	34 781	1 196	7 808
Feb	1 060 638	1 015 134	959 235	68 566	890 669	55 899	34 756	21 143	37 356	348	35 812	1 196	8 148
Mar	1 083 001	1 040 810	984 476	68 889	915 587	56 334	34 832	21 501	32 690	328	31 165	1 196	9 502
Abr	1 093 010	1 050 459	994 809	72 877	921 931	55 650	34 290	21 360	32 418	342	30 880	1 196	10 133
May	1 116 106	1 072 756	1 017 249	78 263	938 987	55 506	34 191	21 316	33 100	352	31 552	1 196	10 250

22. MERCADOS SECUNDARIOS DE VALORES
A) Deuda pública

22.2 Saldos registrados en el depositario central
Saldos nominales registrados en cuentas de terceros

Millones de euros

	Total	Deuda del Estado							Otros emisores residentes				Valores de otros Estados de la zona del euro
		Total	Deuda no segregada			Deuda segregada			Total	Otras AAPP		Restantes emisores residentes	
			Total	Letras del Tesoro	Bonos y obligaciones no segregados	Total	Principales de bonos y obligaciones segregados	Cupones de bonos y obligaciones segregados		Pagarés de CCAA	Bonos y obliga-ciones de CCAA		
	1	2	3	4	5	6	7	8	9	10	11	12	13
13	475 233	444 415	402 829	67 624	335 205	41 586	22 341	19 245	30 818	218	23 028	7 572	-
14	545 907	518 236	466 895	63 673	403 222	51 340	30 791	20 549	27 671	260	23 946	3 465	-
15	582 937	554 298	501 119	69 043	432 076	53 178	32 068	21 111	28 639	238	23 204	5 196	-
16	584 845	558 912	501 326	70 392	430 933	57 586	35 170	22 416	25 933	240	23 331	2 362	-
17	645 179	621 517	560 439	70 462	489 977	61 078	39 202	21 876	23 662	155	22 211	1 296	-
18	666 587	645 023	583 995	59 382	524 614	61 028	38 586	22 442	21 564	108	20 805	651	-
18 *Oct*	658 549	636 889	576 675	60 176	516 499	60 214	37 949	22 265	21 660	119	20 802	739	-
Nov	660 718	639 032	578 196	58 670	519 526	60 836	38 533	22 303	21 685	114	20 811	761	-
Dic	666 587	645 023	583 995	59 382	524 614	61 028	38 586	22 442	21 564	108	20 805	651	-
19 *Ene*	662 211	640 711	580 068	58 085	521 983	60 642	38 724	21 918	21 500	76	20 795	629	-
Feb	661 193	638 681	577 780	59 241	518 539	60 901	38 865	22 036	22 512	112	21 771	629	-
Mar	676 280	649 604	589 095	56 850	532 245	60 509	38 755	21 754	23 322	151	22 555	616	-
Abr	670 964	645 342	584 981	53 894	531 087	60 362	38 671	21 691	22 534	149	21 750	635	-
May	679 840	654 444	594 456	55 087	539 368	59 989	38 485	21 504	22 453	144	21 644	665	2 943
Jun	689 846	666 664	607 543	56 461	551 082	59 121	37 896	21 225	23 182	164	22 349	668	...
Jul	676 598	653 505	595 888	55 333	540 556	57 616	37 002	20 615	23 094	171	22 255	668	...
Ago	681 177	658 079	600 256	54 484	545 773	57 823	37 223	20 600	23 097	192	22 238	668	...
Sep	687 099	664 029	606 911	56 819	550 093	57 118	36 888	20 230	23 070	197	22 200	673	...
Oct	680 163	657 073	600 950	56 573	544 377	56 123	35 700	20 423	23 090	228	22 189	673	...
Nov	686 448	663 400	607 451	58 136	549 316	55 948	35 376	20 572	23 048	191	22 184	673	...
Dic	662 750	639 359	618 774	58 011	560 763	55 107	34 522	20 585	23 391	187	22 541	663	...
20 *Ene*	693 113	669 773	614 774	55 847	558 926	54 999	34 625	20 374	23 340	193	22 484	663	...
Feb	707 053	682 660	628 396	57 580	570 815	54 264	33 956	20 308	24 393	208	23 512	673	...
Mar	702 137	681 073	628 468	58 864	569 604	52 605	33 618	18 987	21 064	163	20 251	650	...
Abr	694 940	674 273	622 312	61 547	560 765	51 961	33 100	18 861	20 668	155	19 856	657	...
May	700 432	679 344	626 238	64 137	562 101	53 107	33 615	19 491	21 088	183	20 273	632	...

22. MERCADOS SECUNDARIOS DE VALORES
A) Deuda pública

22.3 Letras del Tesoro
Saldos nominales. Cartera a vencimiento

Millones de euros

	Saldo en circulación	Instituciones Financieras Monetarias (IFM) excepto Fondos del Mercado Monetario (FMM)			Fondos del Mercado Monetario y Otros intermediarios financieros					Sociedades no financieras	Hogares e ISFLSH	Adminis-traciones Públicas	Resto del mundo
		Total	Banco de España	Otras IFM excepto FMM	Total	Instituciones de inversión colectiva	Empresas de Seguros	Fondos de pensiones	Resto de interme-diarios financieros				
	1	2	3	4	5	6	7	8	9	10	11	12	13
18	70 442	10 614	-	10 614	6 134	4 499	208	1 427	-	32	9	4 264	49 390
19	68 335	9 227	-	9 227	5 473	3 571	338	1 564	-	1	12	2 053	51 570
18 *Sep*	68 538	8 999	-	8 999	3 580	2 418	52	1 110	-	27	10	3 727	52 195
Oct	69 702	10 653	-	10 653	3 822	2 714	52	1 056	-	27	10	4 177	51 013
Nov	71 121	11 615	-	11 615	4 365	3 216	100	1 049	-	27	9	3 764	51 342
Dic	70 442	10 614	-	10 614	6 134	4 499	208	1 427	-	32	9	4 264	49 390
19 *Ene*	69 927	10 305	-	10 305	6 220	4 521	110	1 589	-	27	8	4 263	49 105
Feb	70 049	9 974	-	9 974	5 702	4 152	107	1 442	-	30	8	4 263	50 072
Mar	68 687	13 066	-	13 066	5 937	4 036	236	1 665	-	16	9	4 263	45 396
Abr	67 222	13 342	-	13 342	5 557	3 699	186	1 672	-	13	9	4 138	44 163
May	67 089	11 345	-	11 345	5 201	3 454	132	1 616	-	15	9	3 638	46 880
Jun	67 284	12 648	-	12 648	5 658	4 003	132	1 523	-	12	9	3 263	45 694
Jul	66 466	11 574	-	11 574	6 137	3 855	220	2 063	-	7	9	2 157	46 580
Ago	64 555	11 478	-	11 478	6 171	3 918	214	2 038	-	7	9	1 002	45 889
Sep	65 205	10 916	-	10 916	6 348	4 075	285	1 989	-	7	9	1 001	46 923
Oct	65 953	8 131	-	8 131	6 090	4 203	200	1 687	-	5	9	1 351	50 367
Nov	67 986	9 138	-	9 138	5 732	3 983	191	1 557	-	1	9	1 757	51 350
Dic	68 335	9 227	-	9 227	5 473	3 571	338	1 564	-	1	12	2 053	51 570
20 *Ene*	68 981	10 359	-	10 359	5 710	4 034	202	1 474	-	0	11	2 063	50 837
Feb	68 566	9 285	-	9 285	3 803	2 562	236	1 005	-	1	14	2 063	53 399
Mar	68 889	9 946	-	9 946	3 573	2 226	251	1 096	-	29	12	2 063	53 265
Abr	72 877	12 142	220	11 922	6 185	3 916	249	2 021	-	29	16	2 292	52 212

22. MERCADOS SECUNDARIOS DE VALORES
A) Deuda pública

22.4 Bonos y obligaciones no segregados y principales de deuda segregada del Estado
Saldos nominales. Cartera a vencimiento

Millones de euros

	Saldo en circulación	Instituciones Financieras Monetarias (IFM) excepto Fondos del Mercado Monetario (FMM)			Fondos del Mercado Monetario y Otros intermediarios financieros					Sociedades no financieras	Hogares e ISFLSH	Adminis-traciones Públicas	Resto del mundo
		Total	Banco de España	Otras IFM excepto FMM	Total	Instituciones de inversión colectiva	Empresas de Seguros	Fondos de pensiones	Resto de interme-diarios financieros				
	1	2	3	4	5	6	7	8	9	10	11	12	13
18	894 418	364 263	217 923	146 340	134 063	24 968	94 651	13 750	694	1 234	1 638	9 893	383 327
19	915 577	347 138	212 598	134 539	124 520	21 242	91 346	11 168	763	845	1 409	13 141	428 524
18 *Sep*	893 460	367 875	214 156	153 719	133 981	24 921	93 541	14 819	701	1 417	1 536	10 273	378 377
Oct	882 588	360 818	213 576	147 241	132 187	23 608	93 415	14 440	723	1 327	1 632	9 666	376 958
Nov	890 924	363 183	216 392	146 791	133 641	24 521	94 457	13 935	728	1 360	1 459	9 801	381 479
Dic	894 418	364 263	217 923	146 340	134 063	24 968	94 651	13 750	694	1 234	1 638	9 893	383 327
19 *Ene*	896 387	365 459	216 477	148 981	133 057	25 069	93 487	13 766	735	1 303	1 617	9 161	385 791
Feb	905 748	371 717	216 822	154 894	135 436	25 746	95 313	13 649	728	1 263	1 480	9 390	386 462
Mar	919 633	374 359	217 248	157 111	136 524	26 214	96 019	13 553	737	1 291	1 476	9 456	396 526
Abr	905 147	360 885	213 429	147 455	132 107	23 084	95 162	13 167	694	1 600	1 416	9 369	399 771
May	913 879	362 133	213 859	148 274	133 779	23 504	96 557	13 067	651	1 425	1 411	9 377	405 754
Jun	927 320	358 139	214 014	144 126	134 389	25 104	95 427	13 178	681	832	1 393	10 406	422 161
Jul	914 846	352 630	211 469	141 161	133 080	24 839	94 777	12 838	627	785	1 351	9 620	417 380
Ago	919 666	350 102	211 685	138 417	133 033	24 309	94 991	13 106	627	875	1 351	9 600	424 705
Sep	928 293	352 787	211 884	140 903	132 989	24 282	95 185	12 829	693	867	1 341	9 574	430 734
Oct	913 947	348 460	210 510	137 951	129 902	23 129	94 358	11 747	667	788	1 293	8 970	424 533
Nov	912 048	346 486	210 247	136 239	128 684	22 425	93 948	11 568	744	807	1 290	9 215	425 566
Dic	915 577	347 138	212 598	134 539	124 520	21 242	91 346	11 168	763	845	1 409	13 141	428 524
20 *Ene*	914 087	336 470	211 007	125 463	123 732	21 038	90 975	10 988	731	926	1 392	12 875	438 691
Feb	925 425	340 143	212 717	127 426	123 131	20 682	90 626	11 041	782	794	1 266	13 046	447 044
Mar	950 420	364 489	219 242	145 247	122 920	20 558	90 880	10 787	694	801	1 263	13 128	447 819
Abr	956 222	379 180	229 016	150 164	119 656	19 515	88 694	10 824	623	869	1 232	12 827	442 458

22. MERCADOS SECUNDARIOS DE VALORES
A) Deuda pública

22.5 Negociación con deuda del Estado. Conjunto de mercado
Importes negociados por tipos de instrumento

Millones de euros

	Operaciones simples al contado				Operaciones simples a plazo			
	Total	Letras del Tesoro	Bonos y obligaciones del Estado no segregados	Principales y cupones de deuda segregada del Estado	Total	Letras del Tesoro	Bonos y obligaciones del Estado no segregados	Principales y cupones de deuda segregada del estado
	1	2	3	4	5	6	7	8
19	2 117 667	220 341	1 883 339	13 986	42 029	1 665	39 121	1 243
19 *Ene*	166 361	13 675	151 804	882	2 757	-	2 546	211
Feb	131 913	11 005	120 305	604	3 265	-	2 766	499
Mar	144 696	12 869	130 847	980	2 316	414	1 765	137
Abr	127 184	8 623	118 187	374	4 346	254	3 986	107
May	148 642	13 686	134 269	686	5 753	308	5 348	98
Jun	168 656	12 064	154 516	2 076	3 569	278	3 156	134
Jul	150 949	12 521	137 321	1 107	4 861	66	4 788	6
Ago	111 634	13 886	97 292	456	3 080	220	2 860	...
Sep	110 591	14 831	95 414	346	2 324	8	2 288	28
Oct	286 523	40 368	244 822	1 333	3 518	5	3 495	18
Nov	303 945	34 039	267 950	1 957	2 863	11	2 847	5
Dic	266 571	32 774	230 611	3 186	3 375	100	3 275	...
20 *Ene*	353 514	27 800	324 323	1 391	6 887	24	6 863	...
Feb	299 572	22 742	276 321	510	3 980	2	3 978	...
Mar	189 894	16 011	173 100	783	4 884	337	4 547	...
Abr	162 926	20 543	141 842	541	22 428	3	22 425	...
May	149 261	20 981	127 836	444	3 190	454	2 736	...

22. MERCADOS SECUNDARIOS DE VALORES
A) Deuda pública

22.6 Letras del Tesoro
Operaciones simples al contado. Conjunto del mercado
Importes negociados y tipos de interés

Millones de euros y porcentajes

	Importes negociados					Tipos de interés						
	Total	Hasta tres meses	De tres a seis meses	De seis a doce meses	A más de doce meses	Hasta tres meses	A tres meses	De tres a seis meses	A seis meses	De seis a doce meses	A doce meses	A más de doce meses
	1	2	3	4	5	6	7	8	9	10	11	12
19	220 341	57 334	54 703	107 556	1 161	-0,48	-0,48	-0,45	-0,44	-0,42	-0,41	-0,32
19 *Ene*	13 675	2 116	3 637	8 030	-	-0,45	-0,48	-0,40	-0,40	-0,36	-0,34	-
Feb	11 005	2 749	2 139	6 117	-	-0,43	-0,41	-0,38	-0,36	-0,34	-0,32	-
Mar	12 869	2 902	2 772	7 194	-	-0,40	-0,39	-0,39	-0,36	-0,34	-0,32	-
Abr	8 623	1 328	1 454	4 680	1 161	-0,42	-0,39	-0,39	-0,38	-0,35	-0,35	-0,32
May	13 686	2 865	2 534	8 288	-	-0,46	-0,47	-0,41	-0,40	-0,36	-0,35	-
Jun	12 064	2 376	2 758	6 931	-	-0,46	-0,45	-0,41	-0,38	-0,39	-0,38	-
Jul	12 521	1 344	3 460	7 717	-	-0,48	-0,48	-0,47	-0,49	-0,47	-0,46	-
Ago	13 886	2 656	3 944	7 447	-	-0,46	-0,45	-0,50	-0,52	-0,51	-0,52	-
Sep	14 831	3 214	4 274	7 343	-	-0,55	-0,55	-0,54	-0,53	-0,50	-0,48	-
Oct	40 368	10 894	10 740	18 735	-	-0,51	-0,56	-0,50	-0,49	-0,48	-0,48	-
Nov	34 039	13 794	9 104	11 141	-	-0,52	-0,54	-0,51	-0,48	-0,49	-0,49	-
Dic	32 774	11 096	7 889	13 934	-	-0,66	-0,53	-0,49	-0,47	-0,47	-0,48	-
20 *Ene*	27 800	12 543	5 511	9 746	-	-0,50	-0,47	-0,47	-0,46	-0,45	-0,44	-
Feb	22 742	7 607	7 190	7 945	-	-0,48	-0,49	-0,48	-0,47	-0,46	-0,45	-
Mar	16 011	3 308	3 654	9 049	-	-0,39	-0,45	-0,37	-0,40	-0,35	-0,38	-
Abr	20 543	5 175	3 448	11 919	-	-0,30	-0,15	-0,20	-0,13	-0,08	0,01	-
May	20 981	2 021	3 219	15 741	-	-0,47	-0,42	-0,39	-0,37	-0,27	-0,23	-

22. MERCADOS SECUNDARIOS DE VALORES
A) Deuda pública

22.7 Bonos y obligaciones del Estado no segregados
Operaciones simples al contado. Conjunto del mercado
Importes negociados y tipos de interés

Millones de euros y porcentajes

	Importes negociados									Tipos de interés				
	Total	Hasta un año	De uno a dos años	De dos a tres años	De tres a cuatro años	De cuatro a seis años	De seis a diez años	De diez a veinte años	Más de veinte años	A tres años	A cinco años	A diez años	A quince años	A treinta años
	1	2	3	4	5	6	7	8	9	10	11	12	13	14
19	1 883 339	86 944	132 119	168 823	137 871	352 063	585 024	291 842	132 022	-0,27	-0,00	0,67	1,04	1,72
19 *Ene*	151 804	5 989	11 126	18 676	9 998	20 704	48 178	28 401	8 739	-0,03	0,39	1,41	1,91	2,58
Feb	120 305	5 082	9 707	13 901	8 723	16 806	32 867	24 231	9 006	-0,07	0,33	1,31	1,78	2,44
Mar	130 847	6 073	7 434	14 350	14 973	18 020	34 001	26 329	9 683	-0,13	0,24	1,15	1,64	2,32
Abr	118 187	5 172	12 811	11 536	8 351	21 904	34 604	16 402	7 496	-0,19	0,17	1,06	1,53	2,24
May	134 269	5 205	6 247	13 814	5 233	32 595	48 146	13 718	9 455	-0,23	0,08	0,90	1,36	2,09
Jun	154 516	4 170	6 820	15 533	6 939	26 709	55 777	28 954	9 615	-0,31	-0,09	0,53	0,89	1,77
Jul	137 321	5 985	5 770	13 499	8 607	26 304	40 772	26 266	10 215	-0,42	-0,20	0,37	0,71	1,38
Ago	97 292	5 859	5 423	6 982	9 871	19 963	26 032	15 319	8 083	-0,46	-0,30	0,15	0,43	1,06
Sep	95 414	5 003	5 630	6 535	6 558	18 820	24 942	19 477	8 533	-0,44	-0,27	0,18	0,48	1,10
Oct	244 822	11 676	19 283	19 718	17 755	47 052	68 021	42 853	18 464	-0,40	-0,24	0,20	0,48	1,11
Nov	267 950	14 832	23 628	17 594	23 025	50 560	93 375	27 328	17 609	-0,30	-0,09	0,38	0,65	1,26
Dic	230 611	11 898	18 241	16 687	17 837	52 625	78 309	22 564	15 124	-0,29	-0,05	0,44	0,71	1,31
20 *Ene*	324 323	18 088	26 054	16 210	25 754	64 619	93 125	56 971	23 502	-0,28	-0,09	0,42	0,70	1,30
Feb	276 321	15 884	21 467	15 511	32 732	43 220	74 745	53 052	19 711	-0,34	-0,17	0,27	0,64	1,11
Mar	173 100	5 686	11 979	7 284	13 851	28 098	57 503	27 888	20 812	-0,11	0,11	0,51	0,86	1,26
Abr	141 842	3 767	7 710	10 576	15 925	22 138	47 395	24 817	9 514	0,17	0,37	0,82	1,16	1,59
May	127 836	2 879	7 180	13 424	11 410	23 231	33 756	26 916	9 039	-0,10	0,14	0,75	1,08	1,54

22. MERCADOS SECUNDARIOS DE VALORES
A) Deuda pública

22.8 Principales y cupones de deuda segregada del Estado
Operaciones simples al contado. Conjunto del mercado
Importes negociados y tipos de interés

Millones de euros y porcentajes

	Importes negociados									Tipos de interés				
	Total	Hasta un año	De uno a dos años	De dos a tres años	De tres a cuatro años	De cuatro a seis años	De seis a diez años	De diez a veinte años	De veinte a treinta años	A tres años	A cinco años	A diez años	A quince años	A treinta años
	1	2	3	4	5	6	7	8	9	10	11	12	13	14
19	13 986	1 420	1 995	1 325	362	3 420	3 473	1 199	1 519	-0,21	0,04	0,70	1,20	2,19
19 *Ene*	882	79	68	86	34	193	369	57	43	0,03	0,49	1,47	1,99	2,61
Feb	604	31	61	133	7	93	232	106	60	0,01	0,37	1,37	2,00	-
Mar	980	127	107	53	10	151	493	40	100	-0,03	0,29	1,21	1,83	-
Abr	374	37	11	53	29	120	107	53	25	-0,13	0,19	1,01	1,67	2,40
May	686	141	53	22	26	123	256	149	87	-0,14	0,11	1,01	1,56	2,25
Jun	2 076	91	151	319	66	606	792	82	87	-0,26	-0,07	0,59	1,06	-
Jul	1 107	122	57	231	13	126	299	172	136	-0,38	-0,14	0,40	0,84	-
Ago	456	39	50	8	13	110	110	133	24	-0,38	-0,25	0,15	0,56	-
Sep	346	86	38	4	6	133	60	13	39	-0,42	-0,21	0,09	0,58	-
Oct	1 333	218	110	108	45	477	143	24	207	-0,30	-0,20	0,23	0,71	-
Nov	1 957	238	178	62	49	547	235	306	342	-0,24	-0,05	0,44	0,83	1,49
Dic	3 186	211	1 113	246	64	741	378	63	369	-0,23	-0,04	0,46	0,84	-
20 *Ene*	1 391	237	589	22	7	126	183	147	80	-0,22	-0,04	0,44	0,86	-
Feb	510	78	80	29	12	106	59	108	38	-0,30	-0,12	0,23	0,70	-
Mar	783	186	43	65	61	206	17	23	182	-0,17	0,04	0,60	0,95	1,29
Abr	541	42	32	10	11	98	86	170	91	0,18	0,39	0,86	1,15	1,77
May	444	57	15	11	6	119	36	87	114	-0,19	0,13	0,74	1,15	-

22. MERCADOS SECUNDARIOS DE VALORES
A) Deuda pública

22.22 Ratios de contratación
Operaciones simples al contado y a plazo. Conjunto del mercado

*(Importe negociado/Saldo en circulación)*100*

	Letras del Tesoro		Bonos y obligaciones del Estado no segregados		Principales y cupones de deuda segregada del Estado	
	Operaciones simples al contado	Operaciones simples a plazo	Operaciones simples al contado	Operaciones simples a plazo	Operaciones simples al contado	Operaciones simples a plazo
	1	2	3	4	5	6
19	27,40	0,25	17,92	0,37	1,97	0,19
19 *Feb*	15,71	-	13,89	0,32	0,97	0,80
Mar	18,74	0,60	14,87	0,20	1,56	0,22
Abr	12,83	0,38	13,65	0,46	0,60	0,17
May	20,40	0,46	15,35	0,61	1,10	0,16
Jun	17,93	0,41	17,39	0,36	3,38	0,22
Jul	18,84	0,10	15,66	0,55	1,85	0,01
Ago	21,51	0,34	11,03	0,32	0,77	-
Sep	22,75	0,01	10,71	0,26	0,58	0,05
Oct	61,21	0,01	27,90	0,40	2,30	0,03
Nov	50,07	0,02	30,26	0,32	3,39	0,01
Dic	47,96	0,15	26,20	0,37	5,58	-
20 *Ene*	40,30	0,03	36,89	0,78	2,48	-
Feb	33,17	0,00	31,02	0,45	0,91	-
Mar	23,24	0,49	18,91	0,50	1,39	-
Abr	28,19	0,00	15,39	2,43	0,97	-
May	26,81	0,58	13,61	0,29	0,80	-

22. MERCADOS SECUNDARIOS DE VALORES
B) Mercado bursátil

22.23 Acciones. Capitalización en la Bolsa de Madrid

Sociedad Rectora de la Bolsa de Madrid — *Millones de euros*

	Sociedades residentes								Sociedades no residentes	
	Total	Petróleo y energía	Materiales básicos, industria y construcción	Bienes de consumo	Servicios de consumo	Tecnología y telecomunicaciones	Servicios financieros e inmobiliarios		Total	
								del cual		del cual
							Total	Mercado alternativo bursátil		Mercado Latibex
	1 = 2 a 7	2	3	4	5	6	7	8	9	10
14	638 472	111 382	51 011	96 981	47 555	72 822	258 721	32 560	392 773	224 277
15	663 027	111 645	53 996	127 575	66 002	77 342	226 467	43 118	297 719	118 463
16	667 764	114 870	54 979	129 028	67 394	72 077	229 417	44 577	366 299	198 657
17	740 212	118 455	65 646	123 278	85 412	80 509	266 913	53 425	396 067	215 996
18	630 628	127 470	61 217	101 236	54 267	76 506	209 931	50 941	358 858	214 430
19	709 648	145 553	74 843	134 331	58 317	86 132	210 471	55 904	394 968	252 888
18 *Dic*	630 628	127 470	61 217	101 236	54 267	76 506	209 931	50 941	358 858	214 430
19 *Ene*	669 394	136 146	67 356	108 769	58 214	79 390	219 519	53 070	413 159	249 458
Feb	685 744	136 838	70 431	114 610	58 735	80 654	224 475	53 717	421 588	244 718
Mar	685 084	141 896	71 564	114 366	57 346	85 012	214 901	53 920	418 990	247 393
Abr	703 619	142 998	74 489	116 563	59 262	85 234	225 073	52 933	407 336	229 678
May	667 857	144 305	69 628	105 959	55 011	83 606	209 348	52 401	390 286	228 046
Jun	663 191	142 149	71 476	115 399	56 991	84 937	192 240	36 662	413 927	235 813
Jul	648 302	139 165	70 234	118 443	53 497	83 826	183 138	37 166	376 905	234 985
Ago	639 529	145 349	70 199	121 595	52 250	79 348	170 788	36 426	353 407	215 772
Sep	664 222	150 376	71 523	121 095	54 362	82 726	184 139	36 853	358 931	226 002
Oct	664 977	149 393	71 417	121 487	55 654	83 038	183 989	37 168	388 486	249 349
Nov	696 199	145 793	73 524	124 039	57 867	89 864	205 111	55 940	382 782	238 827
Dic	709 648	145 553	74 843	134 331	58 317	86 132	210 471	55 904	394 968	252 888
20 *Ene*	699 274	151 387	72 579	130 322	56 929	86 897	201 160	56 086	382 960	239 228
Feb	654 761	146 607	69 073	121 416	49 769	79 144	188 751	54 562	329 139	207 430
Mar	517 861	123 700	54 837	106 939	31 751	61 752	138 882	46 497	211 500	137 540
Abr	531 090	126 668	58 742	107 438	34 455	66 123	137 664	48 419	218 691	144 009
May	545 828	131 700	61 682	111 392	36 514	93 650	110 889	23 519	224 958	152 275

22. MERCADOS SECUNDARIOS DE VALORES
B) Mercado bursátil

22.24 Acciones. Volumen de contratación.

Sociedad de Bolsas y Sociedades Rectoras de las Bolsas de Valores

Millones de euros

	Total	Contratación a través del sistema de interconexión bursátil						Resto de contratación					Pro memoria: Ofertas públicas de adquisición
		Volumen de contratación											
		Total	Bancos	Eléctricas	Cons-trucción	Comu-nicación	Resto	Total	Bolsa de Madrid	Bolsa de Barcelona	Bolsa de Bilbao	Bolsa de Valencia	
	1	2=3 a 7	3	4	5	6	7	8= 9 a 12	9	10	11	12	13
14	884 349	883 869	343 688	110 054	43 849	114 198	271 080	480	360	120	-	-	202
15	960 807	960 327	337 752	115 751	44 587	143 214	319 022	480	360	120	-	-	4 581
16	651 389	650 908	227 957	90 080	36 789	66 127	229 956	480	360	120	-	-	797
17	651 244	650 012	239 766	79 854	26 633	71 265	232 494	480	360	120	-	-	526
18	587 203	586 723	197 428	71 043	22 936	58 069	237 247	480	360	120	-	-	18 959
19	469 732	469 635	146 427	71 272	25 194	51 040	175 702	480	360	120	-	-	2 511
19 *E-M*	197 821	197 661	70 574	26 134	9 593	14 833	76 526	200	150	50	-	-	2 060
20 *E-M*	185 172	189 640	47 552	36 174	13 357	18 854	73 703	200	150	50	-	-	-
19 *Feb*	32 340	32 340	13 104	4 358	1 561	2 500	10 818	40	30	10	-	-	20
Mar	34 728	34 688	10 638	6 098	1 975	3 085	12 891	40	30	10	-	-	53
Abr	49 104	49 064	20 929	4 620	1 884	2 687	18 943	40	30	10	-	-	2
May	40 191	40 151	12 016	5 299	2 265	3 508	17 063	40	30	10	-	-	338
Jun	42 066	42 026	9 340	8 374	2 035	8 993	13 285	40	30	10	-	-	-
Jul	40 928	40 888	9 057	8 168	2 398	3 019	18 245	40	30	10	-	-	137
Ago	27 722	28 025	7 909	4 866	2 025	3 065	10 160	40	30	10	-	-	19
Sep	32 537	32 497	9 706	5 737	2 019	3 427	11 608	40	30	10	-	-	296
Oct	46 985	46 945	19 165	5 748	2 260	4 483	15 289	40	30	10	-	-	-
Nov	40 978	40 938	11 420	5 856	2 737	3 292	17 632	40	30	10	-	-	-
Dic	40 697	40 657	9 256	6 389	2 126	9 927	12 958	40	30	10	-	-	-
20 *Ene*	36 334	36 294	8 379	6 551	2 309	3 594	15 461	40	30	10	-	-	-
Feb	33 286	37 914	9 676	7 882	2 659	3 879	13 818	40	30	10	-	-	-
Mar	55 513	55 473	13 423	11 280	4 221	5 582	20 967	40	30	10	-	-	-
Abr	30 661	30 621	9 946	4 716	1 790	2 406	11 763	40	30	10	-	-	-
May	29 378	29 338	6 127	5 745	2 379	3 393	11 695	40	30	10	-	-	-

22. MERCADOS SECUNDARIOS DE VALORES
B) Mercado bursátil

22.25 Índice de cotización de acciones

Sociedad de Bolsas y Sociedad Rectora de la Bolsa de Madrid

	Bolsa de Madrid								Índice IBEX-35
	Base Dic 85=100	Base diciembre 2004=1000							
	General	Petróleo y energía	Materiales básicos industria y construcción	Bienes de consumo	Servicios de consumo	Servicios financieros e inmobiliarias	del cual Bancos	Tecnología y telecomunicaciones	Base dic89 = 3000
	1	2	3	4	5	6	7	8	9
14	1 042,46	1 242,30	1 152,30	3 624,84	1 310,66	752,19	685,97	999,69	10 528,8
15	965,13	1 249,55	1 175,97	4 745,85	1 446,79	570,03	507,37	947,98	10 647,2
16	943,55	1 259,37	1 199,04	4 754,44	1 331,15	561,08	498,18	862,47	8 790,9
17	1 015,17	1 308,71	1 230,10	4 655,17	1 641,00	619,98	550,77	926,90	10 278,0
18	862,60	1 388,34	1 124,10	3 875,57	1 317,85	452,10	390,95	876,32	9 510,9
19	950,94	1 588,00	1 403,44	5 223,81	1 431,62	440,43	377,47	915,62	9 211,3
19 *May*	908,89	1 545,46	1 290,10	4 115,18	1 274,20	449,13	386,98	930,07	9 004,2
Jun	926,19	1 557,02	1 320,82	4 468,45	1 326,56	450,22	388,70	941,63	9 198,8
Jul	902,27	1 522,24	1 316,67	4 622,15	1 228,58	422,17	363,30	932,41	8 971,0
Ago	881,64	1 583,78	1 317,26	4 729,33	1 206,45	386,23	330,67	877,51	8 812,9
Sep	923,35	1 640,70	1 348,65	4 691,50	1 274,64	422,07	363,50	917,98	9 244,6
Oct	923,47	1 621,82	1 350,22	4 739,02	1 328,37	418,21	359,05	924,69	9 257,5
Nov	933,78	1 583,79	1 382,28	4 858,93	1 374,08	422,67	359,85	962,26	9 352,0
Dic	950,94	1 588,00	1 403,44	5 223,81	1 431,62	440,43	377,47	915,62	9 549,2
20 *Ene*	932,53	1 639,07	1 357,12	5 083,20	1 379,31	413,52	353,23	917,10	9 367,9
Feb	870,00	1 600,27	1 262,19	4 741,13	1 184,61	384,00	327,94	829,22	8 723,2
Mar	671,46	1 367,68	975,24	4 225,27	712,82	261,11	219,45	638,46	6 785,4
Abr	684,79	1 397,98	1 054,49	4 277,61	777,78	251,00	209,94	667,66	6 922,3
May	699,48	1 452,47	1 099,52	4 387,51	821,07	244,49	203,92	695,55	7 096,5
20 *May 1S*	684,79	1 397,98	1 054,49	4 277,61	777,78	251,00	209,94	667,66	6 922,3
2S	670,73	1 369,71	1 068,24	4 227,42	728,52	240,72	200,94	664,82	6 783,1
3S	639,86	1 329,22	1 011,59	4 101,03	678,56	224,57	186,54	633,67	6 474,9
4S	661,46	1 380,44	1 017,01	4 231,98	733,48	228,62	190,12	669,77	6 697,5

22. MERCADOS SECUNDARIOS DE VALORES
B) Mercado bursátil

22.26 Ratio PER (Cotización/Rentabilidad capital) Bolsa de Madrid

Sociedad Rectora de la Bolsa de Madrid

	Ratio PER (Cotizacion/Rentabilidad capital)						
	Total	Petróleo y energía	Materiales básicos, industria y construcción	Bienes de consumo	Servicios de consumo	Servicios financieros e inmobiliarias	Tecnología y telecomunicaciones
	1	2	3	4	5	6	7
14	26,09	16,59	...	31,36	...	21,32	14,61
15	15,41	12,30	20,92	30,52	13,62	13,26	13,52
16	23,59	22,10	27,69	30,74	19,10	12,82	22,91
17	16,28	13,62	12,71	29,00	21,42	12,88	20,83
18	15,46	23,32	9,84	21,91	11,24	9,73	16,76
19	17,37	18,56	30,28	30,12	14,73	9,78	26,05
18 *Dic*	15,46	23,32	...	21,91	11,24	9,73	16,76
19 *Ene*	15,68	25,84	...	23,68	11,44	9,11	17,56
Feb	17,05	26,42	...	25,45	12,44	9,09	17,36
Mar	16,73	26,64	...	25,46	12,49	8,56	18,31
Abr	17,43	26,73	...	25,80	12,99	9,49	17,87
May	16,57	26,99	...	24,31	12,75	8,66	17,35
Jun	16,93	26,29	...	26,48	12,23	8,60	17,58
Jul	16,61	26,23	...	27,29	12,44	8,05	17,46
Ago	15,22	16,38	...	27,60	14,08	7,54	16,99
Sep	14,93	16,94	26,80	26,74	15,66	8,28	17,73
Oct	15,13	16,82	26,84	26,00	17,06	8,28	18,51
Nov	17,08	18,60	30,00	27,84	16,97	9,44	27,21
Dic	17,37	18,56	30,28	30,12	14,73	9,78	26,05
20 *Ene*	17,14	19,43	29,52	29,18	16,32	9,18	26,27
Feb	15,41	14,63	22,36	27,09	16,37	8,62	31,71
Mar	11,82	12,33	17,28	22,23	9,83	5,85	23,78
Abr	12,45	12,15	16,91	21,94	10,20	6,85	23,78
May	20,45	68,38	20,35	22,22	26,26	8,46	37,64

22. MERCADOS SECUNDARIOS DE VALORES
B) Mercado bursátil

22.27 Obligaciones. Volumen de contratación

Sociedades Rectoras de las Bolsas de Valores — *Millones de euros*

	Volumen de contratación											
		Detalle por bolsas				Detalle por instrumentos						
						Fondos públicos			Otras obligaciones			
	Total	Bolsa de Madrid	Bolsa de Barcelona	Bolsa de Bilbao	Bolsa de Valencia	Total	Deuda del Estado	Otros	Total	Bancos	Eléctricas	Otras
	1	2	3	4	5	6	7	8	9	10	11	12
14	38 114	150	36 261	965	738	35 935	7	35 927	2 323	206	-	2 117
15	23 692	3	22 755	928	6	23 523	-	23 523	169	3	-	166
16	5 434	-	4 376	1 058	-	4 775	-	4 775	659	-	-	659
17	434	-	434	-	-	265	-	265	170	-	-	170
18	-	-	-	-	-	-	-	-	-	-	-	-
19	-	-	-	-	-	-	-	-	-	-	-	-
19 *E-M*	-	-	-	-	-	-	-	-	-	-	-	-
20 *E-M*	-	-	-	-	-	-	-	-	-	-	-	-
19 *Feb*	-	-	-	-	-	-	-	-	-	-	-	-
Mar	-	-	-	-	-	-	-	-	-	-	-	-
Abr	-	-	-	-	-	-	-	-	-	-	-	-
May	-	-	-	-	-	-	-	-	-	-	-	-
Jun	-	-	-	-	-	-	-	-	-	-	-	-
Jul	-	-	-	-	-	-	-	-	-	-	-	-
Ago	-	-	-	-	-	-	-	-	-	-	-	-
Sep	-	-	-	-	-	-	-	-	-	-	-	-
Oct	-	-	-	-	-	-	-	-	-	-	-	-
Nov	-	-	-	-	-	-	-	-	-	-	-	-
Dic	-	-	-	-	-	-	-	-	-	-	-	-
20 *Ene*	-	-	-	-	-	-	-	-	-	-	-	-
Feb	-	-	-	-	-	-	-	-	-	-	-	-
Mar	-	-	-	-	-	-	-	-	-	-	-	-
Abr	-	-	-	-	-	-	-	-	-	-	-	-
May	-	-	-	-	-	-	-	-	-	-	-	-

22. MERCADOS SECUNDARIOS DE VALORES
C) Otros mercados de valores

22.28 Mercado organizado de renta fija AIAF
Pagarés de empresa

Millones de euros y porcentajes

	Saldo admitido a cotización	Importes negociados					Tipos de interés			
		Total	Del cual: Entre miembros	Hasta seis meses	A un año	A más de un año	A tres meses	A seis meses	A un año	A dieciocho meses
	1	2	3	4	5	6	7	8	9	10
14	100 455	45 292	23 433	34 308	9 477	1 507	0,60	0,79	0,97	0,44
15	97 961	29 946	9 297	18 489	7 887	3 570	0,14	0,41	0,47	0,20
16	99 033	21 194	9 775	11 266	5 172	4 756	0,03	0,16	0,15	0,17
17	92 540	7 347	3 841	4 844	2 309	194	0,02	-0,02	0,05	0,03
18	-	...	...	...	...	...	...	...	...	...
19	-	...	...	...	...	...	...	...	...	...
18 *Oct*	-	...	...	...	...	...	...	...	...	...
Nov	-	...	...	...	...	...	...	...	...	...
Dic	-	...	...	...	...	...	...	...	...	...
19 *Ene*	-	...	...	...	...	...	...	...	...	...
Feb	-	...	...	...	...	...	...	...	...	...
Mar	-	...	...	...	...	...	...	...	...	...
Abr	-	...	...	...	...	...	...	...	...	...
May	-	...	...	...	...	...	...	...	...	...
Jun	-	...	...	...	...	...	...	...	...	...
Jul	-	...	...	...	...	...	...	...	...	...
Ago	-	...	...	...	...	...	...	...	...	...
Sep	-	...	...	...	...	...	...	...	...	...
Oct	-	...	...	...	...	...	...	...	...	...
Nov	-	...	...	...	...	...	...	...	...	...
Dic	-	...	...	...	...	...	...	...	...	...
20 *Ene*	-	...	...	...	...	...	...	...	...	...
Feb	-	-	-	-	-	-	-	-	-	-
Mar	-	-	-	-	-	-	-	-	-	-
Abr	-	-	-	-	-	-	-	-	-	-
May	-	-	-	-	-	-	-	-	-	-

22. MERCADOS SECUNDARIOS DE VALORES
C) Otros mercados de valores

22.29 Mercado organizado de renta fija AIAF
Obligaciones

Millones de euros, porcentaje y plazo en años

	Importe negociado	No residentes. Emisiones en España. Bonos matador							Cédulas hipotecarias					Obligaciones y bonos simples				
		Importe negociado	Detalle por plazos hasta vencimiento: A más de dos años			A más de seis años			Del cual		A más de dos años			Del cual		A más de dos años		
			Importe negociado	Tipo de interés	Vencimiento medio	Importe negociado	Tipo de interés	Vencimiento medio	Importe negociado (mm)	Entre miembros (mm)	Importe negociado (mm)	Tipo de interés	Vencimiento medio	Importe negociado (mm)	Entre miembros (mm)	Importe negociado (mm)	Tipo de interés	Vencimiento medio
	1	2	3	4	5	6	7	8	9	10	11	12	13	14	15	16	17	18
14	1 054 700	22	15	-	1,8	14	-	1,5	388	296	315	1,80	9,8	666	517	476	2,30	9,4
15	487 466	96	91	-	5,0	74	-	4,8	200	114	169	1,31	8,3	288	193	180	2,16	15,6
16	143 271	14	14	-	1,3	-	-	-	77	19	69	1,27	7,9	76	25	52	2,28	8,1
17	69 158	11	11	-	2,0	9	-	2,1	28	8	24	1,32	8,0	42	10	33	1,97	11,0
18	...	...	...	...	...	...	...	...	...	...	...	...	...	...	...	...	...	...
19	...	...	...	...	...	...	...	...	...	...	...	...	...	...	...	...	...	...
18 *Oct*	...	...	...	...	...	...	...	...	...	...	...	...	...	...	...	...	...	...
Nov	...	...	...	...	...	...	...	...	...	...	...	...	...	...	...	...	...	...
Dic	...	...	...	...	...	...	...	...	...	...	...	...	...	...	...	...	...	...
19 *Ene*	...	...	...	...	...	...	...	...	...	...	...	...	...	...	...	...	...	...
Feb	...	...	...	...	...	...	...	...	...	...	...	...	...	...	...	...	...	...
Mar	...	...	...	...	...	...	...	...	...	...	...	...	...	...	...	...	...	...
Abr	...	...	...	...	...	...	...	...	...	...	...	...	...	...	...	...	...	...
May	...	...	...	...	...	...	...	...	...	...	...	...	...	...	...	...	...	...
Jun	...	...	...	...	...	...	...	...	...	...	...	...	...	...	...	...	...	...
Jul	...	...	...	...	...	...	...	...	...	...	...	...	...	...	...	...	...	...
Ago	...	...	...	...	...	...	...	...	...	...	...	...	...	...	...	...	...	...
Sep	...	...	...	...	...	...	...	...	...	...	...	...	...	...	...	...	...	...
Oct	...	...	...	...	...	...	...	...	...	...	...	...	...	...	...	...	...	...
Nov	...	...	...	...	...	...	...	...	...	...	...	...	...	...	...	...	...	...
Dic	...	...	...	...	...	...	...	...	...	...	...	...	...	...	...	...	...	...
20 *Ene*	...	...	...	...	...	...	...	...	...	...	...	...	...	...	...	...	...	...
Feb	-	-	-	-	-	-	-	-	-	-	-	-	-	-	-	-	-	-
Mar	-	-	-	-	-	-	-	-	-	-	-	-	-	-	-	-	-	-
Abr	-	-	-	-	-	-	-	-	-	-	-	-	-	-	-	-	-	-
May	-	-	-	-	-	-	-	-	-	-	-	-	-	-	-	-	-	-

22. MERCADOS SECUNDARIOS DE VALORES
C) Otros mercados de valores

22.30 Mercados oficiales de opciones y futuros financieros
Operaciones realizadas y posiciones abiertas

Miles de contratos

	Renta variable								Renta fija: Bono nocional a 10 años			
	Futuros financieros				Opciones financieras							
	Ibex-35		Acciones		Ibex-35		Acciones		Futuros financieros		Opciones financieras	
	Operaciones realizadas	Posiciones abiertas	Operaciones realizadas	Posiciones abiertas	Operaciones realizadas	Posiciones abiertas	Operaciones realizadas	Posiciones abiertas	Operaciones realizadas	Posiciones abiertas	Operaciones realizadas	Posiciones abiertas
	1	2	3	4	5	6	7	8	9	10	11	12
14	7 236	87	13 356	550	732	63	25 635	7 280	-	-	-	-
15	7 706	91	10 348	715	544	51	21 421	6 417	-	-	-	-
16	7 092	92	9 836	780	322	37	22 901	6 403	-	-	-	-
17	6 435	117	12 019	1 365	430	66	20 316	5 905	-	-	-	-
18	6 499	91	11 175	1 275	418	75	20 238	6 156	-	-	-	-
19	6 126	100	15 973	1 394	381	53	17 492	5 950	-	-	-	-
18 *Oct*	641	107	308	1 322	45	125	1 460	8 873	-	-	-	-
Nov	521	103	130	1 376	41	132	1 486	9 463	-	-	-	-
Dic	489	91	2 374	1 275	65	75	2 885	6 156	-	-	-	-
19 *Ene*	512	106	1 767	1 286	18	84	1 306	6 790	-	-	-	-
Feb	485	113	66	1 325	21	98	1 064	7 238	-	-	-	-
Mar	514	102	3 129	1 247	41	87	1 372	6 850	-	-	-	-
Abr	463	111	2 502	1 868	24	95	810	7 135	-	-	-	-
May	531	104	873	1 886	31	108	1 192	7 673	-	-	-	-
Jun	510	111	2 964	1 849	42	99	2 039	7 157	-	-	-	-
Jul	512	117	618	1 883	30	110	1 243	7 655	-	-	-	-
Ago	583	112	74	1 850	30	112	859	8 124	-	-	-	-
Sep	499	106	853	1 851	39	108	1 479	8 068	-	-	-	-
Oct	539	107	188	1 837	31	115	1 659	8 539	-	-	-	-
Nov	465	104	169	1 873	24	122	1 587	9 315	-	-	-	-
Dic	514	100	2 770	1 394	50	53	2 882	5 950	-	-	-	-
20 *Ene*	506	103	107	1 403	27	59	2 098	6 796	-	-	-	-
Feb	639	109	458	1 672	30	63	2 239	7 785	-	-	-	-
Mar	911	82	2 934	1 448	14	58	2 200	6 831	-	-	-	-
Abr	328	74	1 072	1 236	10	60	415	6 920	-	-	-	-
May	506	77	107	1 230	27	68	2 098	7 290	-	-	-	-

22. MERCADOS SECUNDARIOS DE VALORES
C) Otros mercados de valores

22.31 Valores representativos de deuda de Comunidades Autónomas
Saldos por tenedores (a)
Saldos nominales. Cartera a vencimiento

Millones de euros

	Saldo en circulación (b)	Instituciones Financieras Monetarias (IFM) excepto Fondos del Mercado Monetario (FMM)			Fondos del Mercado Monetario y Otros intermediarios financieros					Sociedades no financieras	Hogares e ISFLSH	Administraciones Públicas	Resto del mundo
		Total	Banco de España	Otras IFM excepto FMM	Total	Instituciones de inversión colectiva	Empresas de Seguros	Fondos de pensiones	Resto de interme-diarios financieros				
	1	2	3	4	5	6	7	8	9	10	11	12	13
18	43 189	15 829	3 363	12 467	10 462	3 173	4 913	2 304	72	152	140	1 397	15 209
19	44 845	15 578	3 968	11 610	9 615	2 597	4 943	2 006	69	118	108	1 358	18 069
18 *Sep*	42 858	15 414	3 276	12 138	10 467	3 304	4 713	2 370	80	220	145	1 379	15 233
Oct	43 663	15 839	3 305	12 534	10 531	3 164	4 918	2 374	75	220	146	1 379	15 548
Nov	43 727	15 707	3 358	12 349	10 516	3 177	4 916	2 349	73	220	146	1 389	15 749
Dic	43 189	15 829	3 363	12 467	10 462	3 173	4 913	2 304	72	152	140	1 397	15 209
19 *Ene*	43 138	15 692	3 366	12 327	10 467	3 203	4 897	2 296	71	156	141	1 395	15 287
Feb	44 420	15 859	3 396	12 463	10 709	3 199	5 068	2 362	81	158	139	1 390	16 165
Mar	45 591	16 166	3 437	12 729	10 562	2 985	5 162	2 329	86	160	139	1 387	17 176
Abr	45 613	16 344	3 561	12 783	10 330	2 931	5 052	2 263	84	158	137	1 388	17 257
May	45 766	16 545	3 587	12 958	9 702	2 434	5 027	2 158	84	176	137	1 372	17 835
Jun	45 833	15 820	3 623	12 197	9 916	2 877	4 908	2 049	81	173	130	1 372	18 421
Jul	45 368	15 557	3 776	11 781	10 164	2 850	5 059	2 173	81	166	123	1 342	18 016
Ago	45 384	15 560	3 813	11 747	10 138	2 826	5 060	2 169	82	176	124	1 342	18 044
Sep	45 300	15 339	3 843	11 496	10 105	2 830	5 042	2 162	71	177	120	1 332	18 226
Oct	44 603	15 289	3 913	11 375	9 768	2 711	5 034	1 954	70	151	115	1 314	17 967
Nov	44 398	15 138	3 927	11 211	9 727	2 682	5 023	1 951	71	150	114	1 299	17 970
Dic	44 845	15 578	3 968	11 610	9 615	2 597	4 943	2 006	69	118	108	1 358	18 069
20 *Ene*	44 792	15 656	4 136	11 520	9 407	2 542	4 907	1 886	71	110	106	1 358	18 156
Feb	44 815	15 578	4 167	11 411	9 434	2 554	4 929	1 882	69	86	87	1 338	18 292
Mar	39 267	13 463	3 989	9 474	7 740	1 860	4 386	1 436	59	81	62	1 183	16 738
Abr	39 746	13 741	4 106	9 636	7 546	1 651	4 375	1 464	57	82	63	1 183	17 131

Notas a los cuadros del capítulo 22. Mercados secundario de valores

Cuadro 22.31

a. Los diversos detalles de sectores tenedores se obtienen utilizando información de carteras de valores suministrada por los propios tenedores (en el caso de gran parte del sector financiero) o por los depositarios (para el resto de agentes tenedores). Esta información se recibe siguiendo las normas del Reglamento (UE) Nº 1011/2012 del Banco Central Europeo, relativo a las estadísticas sobre carteras de valores.

b. El detalle por plazos y monedas de las emisiones se puede consultar en el cuadro 21.18. La diferencia entre la columna 1 de este cuadro y la columna 3 del cuadro 13.7 de debe a que en el segundo caso la Deuda elaborada según la metodología del Protocolo de Déficit Excesivo (PDE) tienen en cuenta las operaciones swap de divisa realizadas por las diferentes Comunidades Autónomas.

CAPÍTULO 23 PRODUCCIÓN Y DEMANDA

23. PRODUCCIÓN Y DEMANDA
A) Índice de producción industrial

23.1 General y resumen

Instituto Nacional de Estadística — *Año base 2015*

		Índice general	Por ramas de actividad (CNAE 2009)			Por destino económico de los bienes					
			Extractivas	Manufactureras	Suministro de energía eléctrica, gas, vapor y aire acondicionado	Energía	Bienes de equipo	Bienes intermedios	Bienes de consumo		
									Total	Duradero	No duradero
		1	2	3	4	5	6	7	8	9	10
14	M	96,8	109,2	96,2	99,8	99,3	93,2	96,2	98,7	97,1	98,9
15	M	100,0	100,0	100,0	100,0	100,0	100,0	100,0	100,0	100,0	100,0
16	M	101,6	91,6	102,3	97,8	99,3	103,6	101,9	101,4	101,4	101,4
17	M	104,5	96,2	105,5	99,5	101,1	107,4	106,8	102,1	106,6	101,8
18	M	105,2	91,0	107,1	97,6	99,4	110,3	108,6	102,0	104,6	101,8
19	MP	105,9	92,0	107,9	96,2	99,0	113,1	107,8	103,5	103,4	103,5
19 *E-A*	MP	106,3	84,1	108,9	96,9	97,2	113,5	110,7	102,7	101,5	102,8
20 *E-A*	MP	93,2	73,1	94,0	90,7	90,8	88,8	97,1	94,3	76,4	95,8
19 *Ene*	P	107,6	84,5	107,4	112,3	109,2	106,3	109,4	105,3	95,0	106,1
Feb	P	104,1	80,1	107,1	94,2	92,6	114,4	107,9	100,7	104,0	100,4
Mar	P	110,3	81,8	114,6	92,5	95,3	123,0	116,4	104,9	107,6	104,7
Abr	P	103,2	90,1	106,6	88,5	91,8	110,5	108,9	99,9	99,5	99,9
May	P	114,6	91,4	119,9	89,5	95,2	126,0	119,8	115,0	113,4	115,2
Jun	P	106,5	88,5	109,0	91,2	97,2	119,7	109,8	99,2	104,8	98,7
Jul	P	114,7	99,1	115,9	103,5	109,9	123,2	114,8	111,3	119,5	110,6
Ago	P	85,9	88,6	81,4	98,7	105,9	69,1	80,5	89,9	66,1	91,9
Sep	P	106,4	97,2	108,5	93,2	98,7	114,0	108,9	103,5	107,4	103,2
Oct	P	114,6	106,1	119,6	92,8	95,3	129,0	117,8	114,9	121,1	114,3
Nov	P	108,3	109,6	110,9	98,6	97,5	121,4	109,4	105,0	109,8	104,6
Dic	P	95,1	87,3	94,3	99,9	99,6	100,9	89,5	92,7	92,7	92,7
20 *Ene*	P	103,0	76,7	103,7	102,6	101,1	103,6	105,7	100,9	92,4	101,7
Feb	P	103,8	87,0	107,2	90,9	90,6	114,5	109,6	98,9	104,0	98,4
Mar	P	97,4	76,8	98,7	92,2	93,3	90,2	103,3	100,1	76,9	102,1
Abr	P	68,5	52,0	66,3	76,9	78,3	47,1	69,9	77,1	32,4	80,8

23. PRODUCCIÓN Y DEMANDA
A) Índice de producción industrial

23.2 Por ramas de actividad (CNAE 2009)
Industrias extractivas y manufactureras

Instituto Nacional de Estadística — *Año base 2015*

		Industrias extractivas			Industrias manufactureras						
		Total	Extracción de antracita hulla y lignito	Otras industrias extractivas	Total	Alimentación	Fabricación de bebidas	Tabaco	Textil	Confección de prendas de vestir	Cuero y calzado
		1	2	3	4	5	6	7	8	9	10
14	M	109,2	...	100,0	96,2	99,1	100,2	...	95,2	107,3	99,9
15	M	100,0	...	100,0	100,0	100,0	100,0	...	100,0	100,0	100,0
16	M	91,6	...	94,2	102,3	102,0	99,9	...	103,5	113,5	95,1
17	M	96,2	...	92,7	105,5	102,2	100,3	...	104,5	125,1	90,6
18	M	91,0	...	93,1	107,1	103,1	98,3	...	102,5	119,7	89,2
19	MP	92,0	...	102,3	107,9	105,1	102,1	...	97,3	119,2	88,3
19 *E-A*	MP	84,1	...	97,2	108,9	105,2	91,9	...	102,9	120,1	98,1
20 *E-A*	MP	73,1	...	76,8	94,0	100,4	81,6	...	82,5	86,3	73,5
19 *Ene*	P	84,5	...	91,1	107,4	116,3	85,2	...	100,4	109,3	98,0
Feb	P	80,1	...	94,8	107,1	102,4	91,5	...	101,3	121,2	102,9
Mar	P	81,8	...	96,1	114,6	102,5	94,5	...	106,1	128,5	103,7
Abr	P	90,1	...	106,6	106,6	99,7	96,3	...	103,8	121,3	87,7
May	P	91,4	...	107,7	119,9	108,9	113,2	...	109,9	138,0	89,2
Jun	P	88,5	...	105,4	109,0	98,2	104,3	...	97,7	86,2	78,5
Jul	P	99,1	...	117,4	115,9	105,4	124,1	...	111,0	145,4	110,4
Ago	P	88,6	...	90,0	81,4	102,0	102,9	...	47,8	113,3	62,9
Sep	P	97,2	...	99,4	108,5	104,7	101,9	...	100,8	128,4	82,4
Oct	P	106,1	...	112,6	119,6	115,1	114,6	...	110,4	132,1	89,6
Nov	P	109,6	...	116,7	110,9	105,0	108,8	...	101,6	118,4	77,1
Dic	P	87,3	...	90,0	94,3	100,7	87,9	...	77,1	88,6	76,7
20 *Ene*	P	76,7	...	80,1	103,7	106,8	85,9	...	92,5	118,2	96,8
Feb	P	87,0	...	92,4	107,2	97,1	84,0	...	97,4	109,1	100,0
Mar	P	76,8	...	78,8	98,7	105,5	86,7	...	87,0	90,3	74,0
Abr	P	52,0	...	55,9	66,3	92,4	69,9	...	53,1	27,7	23,3

23. PRODUCCIÓN Y DEMANDA
A) Índice de producción industrial

23.3 Por ramas de actividad (CNAE 2009)
Industrias manufactureras (continuación 1)

Instituto Nacional de Estadística — *Año base 2015*

		Industrias manufactureras									
		Madera y corcho,excepto muebles; cestería y espartería	Papel	Artes gráficas y reproducción de soportes grabados	Coquerías y refino de petróleo	Química	Fabricación de productos farmacéuticos	Fabricación de productos de caucho y plásticos	Fabricación de otros productos minerales no metálicos	Metalurgia	Fabricación de productos metálicos, excepto maquinaria y equipo
		1	2	3	4	5	6	7	8	9	10
14	M	94,6	96,9	97,9	93,9	96,1	96,0	94,2	95,7	100,2	94,2
15	M	100,0	100,0	100,0	100,0	100,0	100,0	100,0	100,0	100,0	100,0
16	M	102,6	101,1	95,2	103,5	101,5	103,5	103,5	101,3	101,7	100,5
17	M	109,7	101,4	91,2	107,0	105,4	106,6	109,0	105,7	106,0	106,5
18	M	114,2	101,0	88,5	110,2	106,6	108,5	109,3	107,4	107,1	108,7
19	MP	108,0	100,1	82,5	107,2	106,5	113,0	109,4	109,8	102,0	113,1
19 *E-A*	MP	113,3	102,3	85,5	106,5	109,1	112,6	114,1	110,9	106,8	116,0
20 *E-A*	MP	89,3	101,9	66,4	94,9	104,6	119,0	97,3	89,6	91,2	95,1
19 *Ene*	P	113,4	105,0	83,9	111,7	109,7	109,6	112,8	103,5	107,6	109,1
Feb	P	116,3	99,2	81,0	92,8	104,2	106,3	112,6	108,4	101,6	116,0
Mar	P	115,9	104,8	88,6	111,6	115,0	123,8	119,7	118,5	113,8	124,0
Abr	P	107,7	100,3	88,4	110,1	107,6	110,5	111,1	113,3	104,4	114,7
May	P	123,3	109,9	90,0	110,7	114,2	151,8	123,6	123,6	115,1	125,9
Jun	P	114,0	98,5	78,5	101,6	106,0	114,1	112,1	112,6	110,2	117,0
Jul	P	121,7	106,5	73,3	107,6	115,5	121,0	114,1	119,8	105,2	129,1
Ago	P	61,2	86,5	78,6	118,0	91,6	70,8	82,8	81,7	71,4	75,9
Sep	P	101,5	98,4	80,5	107,2	106,3	109,4	110,6	111,3	103,7	112,1
Oct	P	120,5	104,2	90,2	104,9	113,0	126,9	118,8	121,9	109,4	125,5
Nov	P	113,5	99,8	78,3	97,9	104,0	116,4	110,3	110,4	103,7	114,9
Dic	P	87,6	88,2	78,7	111,8	90,9	95,8	84,5	92,2	78,3	92,5
20 *Ene*	P	101,1	102,4	75,6	104,1	105,9	112,4	111,4	97,6	100,7	106,6
Feb	P	99,8	100,9	77,6	95,1	105,4	122,9	115,9	107,9	104,9	113,7
Mar	P	94,4	108,7	76,8	101,2	114,1	130,9	101,2	99,8	96,6	100,6
Abr	P	61,8	95,6	35,4	79,4	92,9	110,0	60,6	53,1	62,7	59,6

23. PRODUCCIÓN Y DEMANDA
A) Índice de producción industrial

23.4 Por ramas de actividad (CNAE 2009)
Industrias manufactureras (continuación 2) y resto

Instituto Nacional de Estadística — *Año base 2015*

		Industrias manufactureras								Suministro de energía eléctrica, gas, vapor y aire acondicionado
		Fabricación de productos informáticos, electrónicos y ópticos	Fabricación de material y equipo eléctrico	Fabricación de maquinaria y equipo n.c.o.p.	Fabricación de vehículos de motor, remolques y semirremolques	Fabricación de otro material de transporte	Fabricación de muebles	Otras industrias manufactureras	Reparación e instalación de maquinaria y equipo	
		1	2	3	4	5	6	7	8	9
14	M	91,8	96,7	98,0	88,1	103,5	94,8	95,1	92,1	99,8
15	M	100,0	100,0	100,0	100,0	100,0	100,0	100,0	100,0	100,0
16	M	100,8	99,6	105,1	106,0	105,0	104,6	101,6	101,2	97,8
17	M	98,9	104,4	116,6	104,1	107,2	110,0	107,4	111,5	99,5
18	M	107,6	109,6	121,2	103,3	114,0	110,8	111,5	118,1	97,6
19	MP	116,1	108,4	123,3	103,3	113,8	110,8	117,2	118,5	96,2
19 *E-A*	MP	110,5	105,4	115,4	108,7	116,5	108,1	118,7	118,7	96,9
20 *E-A*	MP	104,9	99,4	97,2	74,9	95,4	78,8	86,8	101,5	90,7
19 *Ene*	P	108,7	102,0	110,5	104,4	100,2	97,3	113,6	115,0	112,3
Feb	P	109,4	102,4	111,6	111,0	123,8	112,1	116,3	118,5	94,2
Mar	P	117,6	114,0	121,8	117,6	133,7	115,3	127,6	124,7	92,5
Abr	P	106,5	103,0	117,7	101,8	108,3	107,6	117,1	116,5	88,5
May	P	124,1	119,6	133,3	122,9	124,1	120,6	135,3	124,3	89,5
Jun	P	118,2	106,6	130,7	114,4	120,2	111,7	129,1	111,8	91,2
Jul	P	128,3	115,4	129,8	108,6	133,9	129,8	136,4	116,4	103,5
Ago	P	77,8	77,2	78,0	52,8	52,4	72,6	57,6	107,1	98,7
Sep	P	120,6	116,4	126,4	105,1	117,3	114,9	118,9	116,6	93,2
Oct	P	136,0	123,4	149,0	115,2	133,6	130,0	130,0	132,7	92,8
Nov	P	130,5	121,8	142,7	105,7	122,1	116,3	122,5	126,0	98,6
Dic	P	115,7	99,2	127,9	79,4	95,9	100,9	102,3	113,0	99,9
20 *Ene*	P	109,3	108,3	105,0	105,4	92,3	93,2	107,8	110,8	102,6
Feb	P	117,3	120,5	112,9	115,0	117,2	108,8	113,6	113,9	90,9
Mar	P	114,5	99,9	102,2	71,0	94,5	81,6	82,4	108,9	92,2
Abr	P	78,5	68,9	68,7	8,1	77,5	31,6	43,5	72,3	76,9

23. PRODUCCIÓN Y DEMANDA
B) Indicadores de energía

23.5 Producción y consumo interior bruto de energía primaria

Boletín Trimestral de Coyuntura Energética del Ministerio de Industria, Energía y Turismo

Miles de toneladas equivalentes de petróleo y porcentaje

		Producción interior bruta								Consumo interior bruto							
						Electricidad primaria					Del cual						
		Total	Petróleo	Carbón	Gas natural	Total	Hidráulica	Nuclear	Energías renovables (a)	Total	Petróleo	Carbón	Gas natural	Electricidad primaria	Energías renovab. (a)	Residuos no renov.	Relación de autoabastecimiento
		1	2	3	4	5	6	7	8	9	10	11	12	13	14	15	16
12		33 526	145	2 460	52	17 786	1 767	16 020	13 082	129 273	53 978	15 331	28 569	16 823	14 396	176	26,0
13		34 761	375	1 763	50	17 954	3 170	14 783	14 620	120 999	51 318	11 348	26 158	17 373	14 603	200	28,8
14		35 144	311	1 628	21	18 303	3 369	14 934	14 882	118 400	50 447	11 639	23 662	18 010	14 439	204	29,7
15	P	33 638	236	1 246	54	17 354	2 420	14 934	14 747	123 233	53 171	13 686	24 533	17 343	14 239	260	27,3
15 *E-D*	P	33 638	236	1 246	54	17 354	2 420	14 934	14 747	123 233	53 171	13 686	24 533	17 343	14 239	260	27,3
16 *E-D*	P	32 915	144	686	48	18 390	3 130	15 260	13 647	115 841	54 633	10 442	25 035	19 050	6 681	...	28,6
15 *Nov*	P	2 536	12	109	4	1 245	163	1 082	1 165	10 006	4 255	1 200	2 134	1 278	1 114	24	25,3
Dic	P	2 656	13	81	5	1 441	120	1 321	1 116	10 777	4 558	1 208	2 420	1 507	1 060	24	24,6
16 *Ene*	P	2 727	14	76	4	1 540	285	1 255	1 093	9 583	4 273	783	2 405	1 613	508	...	28,5
Feb	P	2 688	13	69	4	1 430	348	1 082	1 171	9 281	4 338	596	2 242	1 513	592	...	29,0
Mar	P	3 118	14	64	5	1 785	376	1 409	1 250	9 885	4 570	595	2 255	1 800	666	...	31,5
Abr	P	3 050	13	59	4	1 830	459	1 371	1 144	9 040	4 327	415	1 912	1 820	567	...	33,7
May	P	2 733	11	53	5	1 498	443	1 054	1 167	8 739	4 328	476	1 781	1 563	591	...	31,3
Jun	P	2 906	12	49	5	1 574	259	1 315	1 266	9 261	4 488	695	1 728	1 667	684	...	31,4
Jul	P	2 972	13	36	4	1 608	198	1 410	1 310	10 066	4 739	1 067	1 843	1 687	730	...	29,5
Ago	P	2 950	11	39	4	1 582	179	1 403	1 314	9 831	4 772	990	1 663	1 671	735	...	30,0
Sep	P	2 692	10	44	4	1 511	146	1 364	1 124	9 674	4 532	1 173	1 817	1 608	543	...	27,8
Oct	P	2 533	10	48	3	1 531	143	1 388	941	9 667	4 565	1 138	2 112	1 493	359	...	26,2
Nov	P	2 246	10	80	3	1 159	131	1 028	993	10 022	4 683	1 167	2 568	1 190	414	...	22,4
Dic	P	2 300	10	69	3	1 344	162	1 182	873	10 792	5 018	1 348	2 708	1 425	293	...	21,3

a. Hasta diciembre de 2002 comprende "Energía eólica, residuos sólidos urbanos y otros combustibles sólidos". A partir de enero 2003 "Energía eólica, energía solar, biomasa y residuos (Energías renovables)". En el segundo trimestre de 2010 se ha producido un cambio metodológico en las series correspondientes a la producción y el consumo de las "Energías renovables" que consiste en la inclusión, por primera vez, del consumo para el uso final de estas energías. Este cambio afecta a estas series desde enero de 2005. Las series mensuales sólo están disponibles desde abril de 2008 por lo que, desde enero de 2005 hasta marzo de 2008, los datos mensuales se han estimado aplicando a los totales anuales disponibles, el porcentaje que representa cada mes sobre el total anual en las series que no incluyen el consumo final.
Nota : Para todas las series mensuales, los datos anuales no siempre se corresponden con la suma anual de los datos mensuales. Cuando esto ocurre, las diferencias entre el dato anual y la suma de datos mensuales se reparten uniformemente a lo largo del año.

23. PRODUCCIÓN Y DEMANDA
B) Indicadores de energía

23.6 Electricidad: producción y consumo

Red Eléctrica de España (REE)

Millones de KWH

		Producción interior (a)					Consumo		
		Total	Térmica convencional (b)	Hidráulica	Nuclear	Régimen especial	Exportación -Importación	Consumos en bombeo	Consumo interior neto
		1=2+3+4+5	2	3	4	5	6	7	8=1-6-7
13		273 767	73 928	33 577	54 307	111 955	6 732	5 958	261 077
14		266 866	74 652	35 459	54 870	101 885	3 406	5 330	258 130
15		267 928	88 576	31 221	54 755	93 375	133	4 520	263 274
16		262 261	73 516	39 177	56 099	93 469	-7 667	4 819	265 109
17		262 604	89 504	20 611	55 609	96 879	-9 171	3 675	268 099
18	P	260 906	74 001	36 109	53 198	97 598	-11 102	3 201	268 808
18 *E-A*	P	89 766	19 866	14 872	17 990	37 037	-2 806	1 939	90 633
19 *E-A*	P	85 814	21 133	9 339	19 705	35 638	-3 741	1 225	88 331
18 *Feb*	P	21 846	6 428	2 570	4 592	8 256	-857	254	22 449
Mar	P	24 283	3 580	4 771	4 489	11 443	274	734	23 276
Abr	P	20 761	3 547	5 063	3 813	8 338	-883	560	21 084
May	P	20 150	5 239	3 675	3 729	7 507	-1 368	213	21 305
Jun	P	19 817	5 487	3 770	3 592	6 968	-1 864	84	21 597
Jul	P	21 821	6 860	3 061	4 471	7 429	-1 894	58	23 657
Ago	P	22 329	7 388	2 165	5 136	7 640	-1 244	69	23 504
Sep	P	21 043	7 407	1 967	5 013	6 656	-1 124	49	22 118
Oct	P	22 103	6 981	1 676	5 151	8 296	182	346	21 575
Nov	P	22 231	8 048	2 304	3 830	8 050	-45	221	22 055
Dic	P	21 647	6 724	2 620	4 287	8 016	-939	223	22 363
19 *Ene*	P	24 577	7 297	2 293	5 041	9 945	-246	268	24 554
Feb	P	20 565	5 606	2 671	4 767	7 521	-1 012	341	21 235
Mar	P	20 871	3 876	2 321	5 275	9 399	-1 392	376	21 887
Abr	P	19 802	4 354	2 054	4 622	8 773	-1 091	240	20 654

a. Los datos no incluyen consumo generación
b. A partir de 1 enero de 2011 incluye GICC (Elgogás) debido a que según el R.D.134/2010, esta central está obligada a participar, como unidad vendedora que utiliza carbón autóctono como combustible, en el proceso de resolución de restricciones por garantía de suministro.

23. PRODUCCIÓN Y DEMANDA
C) Indicadores de construcción, acero y cemento

23.7 Edificación y vivienda
Licencias de obra mayor

Ministerio de Fomento — *Unidades, miles de metros cuadrados*

		Edificios de nueva planta												Obras de rehabilitación	Obras de demolición Superficie (miles de m²)		Pro memoria
		Edificios a construir (unidades)						Superficie (miles de m²)									
		Total	Residenciales				No residenciales	De terrenos, solares o parcelas afectados por edificación residencial	De los edificios					Superficie total (miles de m²)	Demolida totalmente	Demolida parcialmente	Incremento del número de viviendas (unidades)
			Nº de viviendas	Total edificios	Destinados a viviendas	Residencia colectiva			Total	Residenciales			No residenciales				
										Total	Destinados a viviendas	Residencia colectiva					
		1=3+6	2	3=4+5	4	5	6	7	8=9+12	9=10+11	10	11	12	13	14	15	16
15		24 823	36 065	17 077	16 971	106	7 746	19 314	12 785	7 702	7 529	173	5 083	1 222	1 342	1 080	36 609
16		29 959	57 209	22 105	21 967	138	7 854	23 227	17 140	11 549	11 379	170	5 591	1 358	1 983	1 141	58 517
17	P	33 095	63 063	24 946	24 778	168	8 149	21 587	22 335	13 267	12 806	461	9 068	1 817	2 128	1 644	65 359
18	P	35 473	81 926	27 677	27 389	288	7 796	31 122	23 050	16 267	15 806	461	6 783	1 686	1 908	1 394	85 340
18 *E-N*	P	32 654	73 932	25 367	25 126	241	7 287	29 162	21 059	14 732	14 386	346	6 327	1 595	1 734	1 244	77 154
19 *E-N*	P	26 034	70 483	21 054	20 879	175	4 980	18 179	19 478	13 725	13 075	650	5 753	1 141	1 414	941	73 118
18 *Ago*	P	2 038	3 307	1 541	1 526	15	497	991	1 123	700	696	4	423	94	73	79	3 440
Sep	P	2 437	6 887	1 949	1 914	35	488	1 626	2 097	1 507	1 473	34	590	105	101	101	7 111
Oct	P	3 106	6 402	2 404	2 386	18	702	1 809	1 924	1 259	1 219	40	665	352	142	312	6 934
Nov	P	2 942	6 952	2 428	2 414	14	514	5 929	1 938	1 376	1 319	57	562	162	175	78	7 091
Dic	P	2 819	7 994	2 310	2 263	47	509	1 960	1 991	1 535	1 420	115	456	91	174	150	8 186
19 *Ene*	P	2 138	6 124	1 692	1 687	5	446	1 848	1 657	1 215	1 205	10	442	81	209	60	6 570
Feb	P	2 587	6 657	2 180	2 160	20	407	1 790	1 667	1 317	1 190	127	350	110	125	98	6 904
Mar	P	2 267	7 027	1 816	1 752	64	451	1 820	1 982	1 347	1 276	71	635	206	131	117	7 241
Abr	P	2 432	4 959	1 729	1 725	4	703	1 257	1 703	935	927	8	768	59	165	67	5 131
May	P	3 603	8 750	2 902	2 882	20	701	2 735	2 683	2 122	1 854	268	561	120	175	123	9 302
Jun	P	2 250	6 924	1 875	1 868	7	375	1 453	1 737	1 248	1 230	18	489	90	61	181	7 287
Jul	P	2 712	7 520	2 065	2 057	8	647	2 088	2 391	1 404	1 384	20	987	106	205	111	7 827
Ago	P	2 479	4 659	2 177	2 171	6	302	1 380	1 075	813	785	28	262	90	83	44	4 801
Sep	P	1 466	4 018	1 175	1 165	10	291	988	1 170	686	663	23	484	71	92	46	4 165
Oct	P	2 427	8 790	1 988	1 985	3	439	1 468	2 180	1 625	1 605	20	555	134	84	44	8 851
Nov	P	1 673	5 055	1 455	1 427	28	218	1 352	1 233	1 013	956	57	220	74	84	50	5 039

23. PRODUCCIÓN Y DEMANDA
C) Indicadores de construcción, acero y cemento

23.8 Obras en edificación

Ministerio de Fomento — *Unidades, miles de metros cuadrados, millones de euros*

	Visados de dirección de obra													Certificados fin obra		
	Número de edificios (unidades)							Superficies (miles de m²)				Presupuesto de ejecución de obras (millones de euros)		Número de edificios (unidades)		Valor liquidación de ejecución material de obra (millones de euros)
	Obra nueva			Ampliación		Reforma		Obra nueva		Ampliación						
	Total	Del cual		Total	Del cual	Total	Del cual	Total	Del cual	Total	Del cual	Obra nueva ampliación y reforma	Pro memoria	Total	Número de viviendas que incluyen	
		Destinados a viviendas	Número de viviendas que incluyen		Destinados a viviendas		Destinados a viviendas		Destinados a viviendas		Destinados a viviendas		Reforma de locales, urbanización y otros			
	1	2	3	4	5	6	7	8	9	10	11	12	13	14	15	16
17	27 502	23 012	80 786	3 156	2 221	32 313	25 996	20 300	15 897	1 272	361	12 229	699	35 894	54 610	7 433
18	30 543	25 720	100 733	3 055	2 007	32 962	25 963	25 145	19 785	1 159	365	14 778	862	37 904	64 354	8 601
19	31 476	26 603	106 266	3 658	2 570	34 818	28 364	25 997	20 048	1 452	425	16 360	1 055	48 025	78 789	10 964
19 *E-A*	10 812	8 929	37 594	1 172	788	11 701	9 484	9 009	7 074	466	133	5 439	400	13 900	23 547	3 019
20 *E-A*	8 450	7 275	27 429	1 008	767	8 290	6 916	6 922	5 330	326	129	4 339	342	13 277	23 070	3 038
19 *Ene*	2 477	2 037	9 306	304	191	2 796	2 234	2 208	1 752	125	35	1 385	109	3 312	4 596	590
Feb	2 657	2 117	9 175	300	207	2 903	2 373	2 234	1 696	99	34	1 352	85	3 358	5 429	735
Mar	2 809	2 342	9 405	298	194	3 210	2 592	2 222	1 777	165	33	1 374	102	3 698	6 522	855
Abr	2 869	2 433	9 708	270	196	2 792	2 285	2 347	1 849	76	31	1 328	105	3 532	7 000	838
May	2 817	2 322	9 525	301	221	3 491	2 915	2 414	1 807	124	42	1 487	98	3 767	6 287	892
Jun	2 842	2 383	9 458	285	177	3 009	2 473	2 330	1 860	155	29	1 561	70	3 625	5 914	872
Jul	3 264	2 866	11 967	373	270	3 737	2 968	2 997	2 253	111	46	1 877	124	5 220	8 341	1 234
Ago	1 648	1 392	5 114	194	139	1 880	1 499	1 217	975	94	23	840	65	2 804	4 575	622
Sep	2 475	2 143	8 299	328	247	2 755	2 263	1 948	1 548	123	35	1 240	67	3 853	6 004	820
Oct	2 963	2 592	9 341	360	268	3 152	2 600	2 365	1 724	136	41	1 558	82	5 700	10 582	1 405
Nov	2 524	2 158	6 896	332	250	2 841	2 279	1 820	1 289	124	40	1 122	70	5 267	7 407	1 230
Dic	2 131	1 818	8 072	313	210	2 252	1 883	1 897	1 517	119	36	1 236	78	3 889	6 132	871
20 *Ene*	2 574	2 219	8 376	222	162	2 534	2 145	2 070	1 619	104	35	1 279	89	3 825	5 924	802
Feb	2 397	2 054	9 086	305	236	2 602	2 145	2 417	1 788	84	37	1 397	109	3 783	7 625	933
Mar	2 102	1 813	6 095	262	204	1 812	1 482	1 522	1 207	87	30	1 003	81	3 203	6 192	811
Abr	1 377	1 189	3 872	219	165	1 342	1 144	913	717	51	27	660	63	2 466	3 329	492

23. PRODUCCIÓN Y DEMANDA
C) Indicadores de construcción, acero y cemento

23.9 Licitación oficial por tipología de obra

Ministerio de Fomento — *Millones de euros*

	Total	Administraciones públicas (S.13)							Entidades públicas estatales (S.11)		
		Total	Edificación					Ingeniería civil	Total	Edificación	Ingeniería civil
			Total	Residencial			No residencial				
				Total	Viviendas familiares	Establecimientos colectivos					
	1=2+9	2=3+8	3=4+7	4=5+6	5	6	7	8	9=10+11	10	11
15	7 713	5 583	1 993	441	162	279	1 552	3 590	2 130	243	1 887
16	7 387	5 738	2 067	374	159	214	1 693	3 672	1 648	299	1 349
17	10 189	8 239	3 028	650	339	311	2 378	5 211	1 950	430	1 520
18	8 708	4 966	2 078	655	203	453	1 423	2 888	3 742	381	3 361
19	9 854	6 604	2 056	659	207	452	1 398	4 548	3 250	828	2 423
19 *E-A*	3 939	2 577	663	184	69	114	479	1 915	1 362	110	1 252
20 *E-A*	795	276	40	7	3	4	33	237	519	99	421
19 *Ene*	1 985	1 440	150	39	14	26	110	1 290	546	13	533
Feb	443	260	146	47	32	16	98	114	183	55	128
Mar	745	358	180	55	19	36	125	178	388	22	366
Abr	765	520	187	42	5	37	146	332	245	20	226
May	704	522	246	88	12	76	159	276	181	44	138
Jun	784	574	215	32	2	30	183	360	209	43	166
Jul	1 406	1 264	158	50	19	31	109	1 106	141	38	103
Ago	583	217	94	10	3	7	84	123	366	82	284
Sep	359	260	95	40	23	17	55	164	100	33	67
Oct	689	258	147	68	28	40	79	111	431	351	80
Nov	343	187	100	29	13	16	70	87	156	55	101
Dic	1 048	745	338	159	36	122	179	407	304	72	231
20 *Ene*	431	239	9	3	3	0	6	229	192	34	159
Feb	256	13	9	1	0	1	9	3	244	41	203
Mar	99	21	18	0	0	0	18	4	78	23	55
Abr	9	4	4	4	0	4	0	0	5	1	4

23. PRODUCCIÓN Y DEMANDA
C) Indicadores de construcción, acero y cemento

23.10 Índices de producción de la industria de la construcción

Ministerio de Fomento — *Base 2015=100*

		Nueva contratación				Trabajos realizados por las empresas				Ingresos de explotación				Subcontratas cedidas a otras empresas			
		Total	Edificación	Ingeniería civil	Otras actividades	Total	Edificación	Ingeniería civil	Otras actividades	Total	Edificación	Ingeniería civil	Otras actividades	Total	Edificación	Ingeniería civil	Otras actividades
		1	2	3	4	5	6	7	8	9	10	11	12	13	14	15	16
17	P	118,1	113,4	127,9	142,7	104,0	102,6	117,7	63,4	107,6	106,9	116,7	62,7	123,7	127,0	113,4	57,0
18	P	128,9	123,6	141,3	127,6	108,2	108,0	117,8	46,3	115,2	114,8	125,2	46,4	146,6	146,9	150,4	47,2
19	P	126,9	124,4	134,8	77,0	107,0	107,8	111,6	43,3	113,8	114,4	118,7	44,2	144,1	145,6	143,0	52,9
18 *May*	P	117,6	113,6	123,5	142,0	110,8	110,1	124,7	40,9	118,2	116,5	136,7	40,1	151,4	146,5	177,7	33,1
Jun	P	134,0	130,7	139,9	175,2	111,3	112,2	116,0	43,0	120,0	120,4	126,7	43,6	158,5	158,6	163,4	49,1
Jul	P	131,6	127,7	140,9	91,4	111,4	111,7	118,3	48,4	118,5	120,7	115,4	46,6	150,1	162,4	105,4	30,2
Ago	P	99,2	100,9	94,4	112,5	96,5	95,9	106,6	46,4	105,7	105,4	114,5	47,4	147,1	149,6	141,3	56,4
Sep	P	123,2	123,1	125,4	78,5	106,6	107,5	110,2	46,4	113,2	112,9	121,7	54,6	142,5	138,1	161,3	129,6
Oct	P	124,3	119,0	137,5	98,8	107,5	107,6	114,7	54,8	119,2	117,9	133,5	54,5	171,3	166,3	197,7	52,1
Nov	P	144,7	146,1	143,0	109,1	111,9	108,4	138,1	63,7	119,8	115,8	147,9	61,6	155,3	150,4	181,4	42,3
Dic	P	141,4	131,7	164,9	125,3	130,8	131,0	140,4	51,6	142,8	139,7	170,1	49,7	196,7	180,6	271,6	33,0
19 *Ene*	P	124,9	121,6	135,9	51,2	98,6	100,4	97,9	32,6	103,9	105,2	105,5	32,3	127,5	127,8	131,5	29,3
Feb	P	114,3	111,1	124,5	53,8	101,4	102,0	105,7	46,6	110,7	109,4	125,4	46,2	152,4	144,0	192,7	43,1
Mar	P	144,0	138,2	160,8	74,3	110,1	110,3	119,0	36,2	116,7	117,6	121,2	40,3	146,6	151,8	128,7	77,0
Abr	P	125,5	139,2	96,6	47,4	102,1	101,1	114,6	48,6	108,0	107,6	117,2	47,7	134,6	137,8	126,1	39,3
May	P	118,0	118,4	119,1	68,7	109,6	109,2	120,9	43,4	115,0	114,2	128,0	42,8	139,3	137,5	152,0	37,4
Jun	P	128,8	125,9	137,8	73,5	111,7	113,0	114,9	35,4	119,8	121,2	122,5	35,6	156,3	159,6	148,5	37,3
Jul	P	125,3	125,3	126,0	113,5	117,7	122,4	100,4	47,5	123,4	127,6	110,0	46,8	149,0	151,9	142,6	40,6
Ago	P	102,0	102,8	102,7	44,3	93,2	94,2	95,8	31,1	98,4	98,7	104,8	31,6	122,1	119,9	135,6	35,8
Sep	P	118,0	115,0	120,4	149,0	100,7	99,2	116,6	47,9	107,2	106,2	119,6	47,3	136,3	139,1	130,0	42,3
Oct	P	118,9	114,7	130,4	74,7	109,2	111,1	107,7	43,4	116,2	118,3	114,0	42,0	147,6	152,0	135,5	29,5
Nov	P	144,0	146,6	141,6	59,0	108,4	108,9	113,4	52,6	114,6	115,2	117,7	60,4	142,3	144,7	132,5	131,6
Dic	P	159,3	133,5	222,1	114,3	121,6	121,4	132,2	53,8	131,5	131,8	138,5	57,5	175,6	180,5	159,8	91,1
20 *Ene*	P	116,7	119,2	109,0	159,7	92,8	95,1	84,6	57,6	96,6	99,0	88,9	57,2	113,6	116,8	103,4	53,4
Feb	P	112,3	111,0	117,3	65,7	92,6	92,4	100,5	44,9	100,4	100,6	106,0	45,9	135,3	138,8	124,9	54,7
Mar	P	100,7	98,5	108,2	40,3	95,7	96,8	99,0	28,7	103,9	105,6	104,0	29,0	140,5	146,6	121,1	31,4
Abr	P	55,6	53,7	54,6	188,4	66,8	63,9	88,6	28,9	73,5	72,1	86,3	29,1	103,5	110,5	78,3	30,2

Nota: Esta estadística sustituye a la antigua Encuesta Coyuntural de la Industria de la Construcción (ECIC).

23. PRODUCCIÓN Y DEMANDA
C) Indicadores de construcción, acero y cemento

23.11 Producción y consumo aparente de acero y cemento

Unión de Empresas Siderúrgicas (UNESID) y Ministerio de Industria, Comercio y Turismo (MINCOTUR) — *Miles de toneladas*

		Acero				Cemento			
		Producción	Exportación	Importación	Disponibilidades	Producción (a)	Exportación	Importación	Consumo aparente
		1	2	3	4=1-2+3	5	6	7	8
14		14 249	9 831	8 272	12 690	14 554	4 091	344	10 831
15		14 857	9 630	8 976	14 203	15 077	3 940	396	11 492
16		13 658	9 392	9 421	13 687	15 056	4 258	355	11 158
17		14 441	8 764	9 894	15 572	16 082	4 015	355	12 393
18		14 335	8 521	10 830	16 644	16 568	3 599	457	13 461
19	P	...	...	...	...	17 264	3 271	605	14 675
19 *E-M*	P	6 205	3 683	4 539	7 061	7 166	1 439	266	6 177
20 *E-M*	P	...	...	...	...	5 846	1 265	238	4 874
18 *Oct*		1 326	786	949	1 489	1 443	305	49	1 271
Nov		1 232	799	974	1 407	1 380	276	27	1 153
Dic		1 049	604	764	1 210	1 310	222	33	986
19 *Ene*	P	1 150	702	780	1 228	1 217	250	49	1 135
Feb	P	1 146	724	789	1 211	1 364	295	56	1 169
Mar	P	1 370	769	1 001	1 602	1 652	285	59	1 287
Abr	P	1 291	696	942	1 538	1 430	326	62	1 195
May	P	1 247	793	1 027	1 482	1 504	283	40	1 392
Jun	P	1 209	1 281	784	713	1 611	294	66	1 272
Jul	P	...	...	...	...	1 592	306	44	1 411
Ago	P	...	...	...	...	1 448	297	59	1 183
Sep	P	...	...	...	...	1 398	221	30	1 236
Oct	P	...	...	...	...	1 517	280	70	1 406
Nov	P	...	...	...	...	1 393	217	34	1 104
Dic	P	...	...	...	...	1 138	218	35	886
20 *Ene*	P	...	...	...	...	1 097	278	52	1 035
Feb	P	...	...	...	...	1 403	278	42	1 174
Mar	P	...	...	...	...	1 335	286	56	922
Abr	P	...	...	...	...	591	179	46	598
May	P	...	...	...	...	1 420	244	42	1 144

a. Los datos provisionales sólo incluyen la producción de cemento gris.

23. PRODUCCIÓN Y DEMANDA
D) Indicadores de vehículos

23.12 Disponibilidades y utilizaciones de vehículos de carga, autobuses y autocares

Dirección General de Tráfico y Asociación Española de Fabricantes de Automóviles — *Número de vehículos*

		Vehículos industriales							Autobuses y autocares			
		Disponibilidades		Disponibilidades = utilizaciones	Utilizaciones			Nivel estimado del parque (miles)	Matriculaciones ordinarias (b)			Nivel estimado del parque (miles)
										Del cual		
		Producción (a)	Matriculaciones ordinarias de importación (b)		Exportaciones (a)	Matriculaciones ordinarias (b)	Estimación de variación de existencias (BE)	(b)		Importación	Fabricación nacional	(b)
				=1+2=4+5+6			=1+2-4-5					
		1	2	3=	4	5	6=	7	8	9	10	11
15		530 853	154 581	685 434	380 008	183 062	122 364	5 468	2 953	1 893	1 059	60
16		578 531	167 844	746 375	421 153	195 364	129 858	5 514	3 759	2 063	1 696	62
17		605 115	181 553	786 668	451 287	214 113	121 268	5 456	4 035	2 045	1 989	64
18		603 966	199 663	803 629	431 334	238 489	133 806	5 656	3 840	2 391	1 449	65
19	P	612 863	195 859	808 722	442 593	230 867	135 262	5 718	3 649	2 398	1 251	65
19 *E-M*	P	277 747	84 669	362 416	197 967	100 358	64 091	5 698	1 760	1 166	594	66
20 *E-M*	P	157 691	45 166	202 857	114 136	53 712	35 009	...	806	523	283	...
19 *Ago*	P	14 990	13 498	28 488	12 166	16 353	-31	5 723	167	119	48	66
Sep	P	51 402	12 450	63 852	36 764	14 592	12 496	5 726	473	252	221	66
Oct	P	61 821	17 929	79 750	46 516	20 620	12 614	5 731	344	249	95	66
Nov	P	51 244	16 459	67 703	38 416	18 904	10 383	5 735	224	138	86	66
Dic	P	37 948	15 232	53 180	27 511	17 547	8 122	5 718	177	109	68	65
20 *Ene*	P	54 955	13 803	68 758	38 454	16 155	14 149	5 725	340	201	139	66
Feb	P	54 382	14 529	68 911	39 790	17 034	12 087	5 732	208	139	69	66
Mar	P	28 383	6 913	35 296	21 114	8 465	5 717	5 733	112	73	39	64
Abr	P	393	1 866	2 259	494	2 578	-813	5 733	57	38	19	63
May	P	19 578	8 055	27 633	14 284	9 480	3 869	...	89	72	17	...

a. Asociación Española de Fabricantes de Automóviles.
b. Dirección General de Tráfico.

23. PRODUCCIÓN Y DEMANDA
D) Indicadores de vehículos

23.13 Disponibilidades y utilizaciones de turismos y motocicletas

Dirección General de Tráfico, Asociación Española de Fabricantes de Automóviles.

Miles de vehículos

		Turismos							Motocicletas			
		Disponibilidades		Disponibilidades = utilizaciones	Utilizaciones			Nivel estimado del parque (b)	Matriculaciones ordinarias (b)			Nivel estimado del parque (b)
		Producción (a)	Matriculaciones ordinarias de turismos importados (b)		Exportaciones (a)	Matriculaciones ordinarias (b)	Estimación de variación de existencias (BE)			Del cual		
										Importación	Fabricación nacional	
				=1+2=4+5+7			=1+2-4-5		=10+11			
		1	2	3	4	5	6	7	8	9	10	11
15		2 202,3	910,6	3 113,0	1 893,7	1 094,0	125,2	22 355,5	137,1	130,9	6,2	3 079,5
16		2 307,4	1 105,8	3 413,1	2 011,2	1 230,1	171,8	22 876,2	160,7	156,3	4,4	3 211,4
17		2 243,2	1 207,5	3 450,7	1 984,1	1 341,6	125,0	23 623,6	144,5	141,3	3,2	3 327,0
18		2 215,6	1 307,8	3 523,4	1 873,1	1 424,1	226,2	24 074,1	164,5	162,0	2,5	3 459,7
19	P	2 209,5	1 293,3	3 502,8	1 867,5	1 375,7	259,6	24 558,3	183,1	181,7	1,4	3 607,2
19 *E-M*	P	997,8	576,9	1 574,7	826,7	612,7	135,3	24 370,3	73,0	72,2	0,8	3 523,3
20 *E-M*	P	586,3	263,9	850,1	500,5	282,8	66,8	...	45,8	45,4	0,4	...
19 *Ago*	P	96,3	78,2	174,5	84,5	82,6	7,5	24 533,1	12,2	12,1	0,1	3 569,7
Sep	P	182,7	84,5	267,3	158,9	90,3	18,0	24 554,3	15,6	15,6	0,1	3 582,6
Oct	P	208,2	98,6	306,8	176,1	105,1	25,6	24 577,4	16,9	16,8	0,1	3 595,9
Nov	P	196,4	96,5	292,9	171,7	102,9	18,4	24 597,3	13,7	13,6	0,1	3 605,1
Dic	P	139,5	106,0	245,5	117,9	114,1	13,4	24 558,3	11,1	11,0	0,1	3 607,2
20 *Ene*	P	185,1	89,3	274,4	145,3	95,2	33,9	24 597,1	12,9	12,7	0,1	3 618,4
Feb	P	208,1	97,3	305,4	176,6	104,4	24,3	24 637,4	13,4	13,3	0,1	3 629,7
Mar	P	115,4	39,4	154,7	107,8	41,8	5,1	24 638,4	8,3	8,3	0,1	3 636,5
Abr	P	4,5	3,9	8,4	3,3	4,8	0,3	24 636,5	0,9	0,9	0,0	3 636,8
May	P	73,3	33,9	107,3	67,5	36,7	3,1	...	10,3	10,3	0,1	...

a. Asociación Española de Fabricantes de Automóviles.
b. Dirección General de Tráfico.

23. PRODUCCIÓN Y DEMANDA
E) Indicadores de los servicios

23.14 Comercio y hostelería

Instituto Nacional de Estadística, Comisión de la Unión Europea (European Economy. Supplement B)

Saldos, índices y miles

		Encuesta del comercio minorista (saldos en %)(a)(b)					Índices de comercio al por menor (Base 2015=100, CNAE 2009)							Hostelería (miles)					
		Indicador de confianza (c)	Situación del negocio		Intención de pedidos	Nivel de existencias	Índice general de comercio minorista	Índice general sin estaciones de servicio						Viajeros recibidos			Pernoctaciones efectuadas		
			Actualmente	Expectativas				Total	Del cual Alimentación	Grandes superficies	Grandes cadenas	Pequeñas cadenas	Empresas unilocalizadas	Total	Extranjeros	Residentes	Total	Extranjeros	Residentes
		1	2	3	4	5	6	7	8	9	10	11	12	13	14	15	16	17	18
16		12,4	9,6	31,9	19,6	4,3	102,3	103,0	102,5	102,9	104,7	101,5	102,2	99 840	50 297	49 543	331 169	216 930	114 239
17		11,0	7,9	32,9	20,4	7,7	105,4	105,5	105,3	106,2	110,4	101,4	102,6	103 804	53 341	50 463	340 583	224 748	115 835
18	P	10,7	5,6	34,1	19,8	7,6	108,2	107,6	107,8	107,8	114,4	103,6	103,1	105 311	54 146	51 166	339 981	223 481	116 500
19	P	4,7	-1,1	23,7	13,7	8,4	110,9	110,3	110,2	109,9	118,8	107,7	103,9	108 562	55 896	52 666	342 950	223 457	119 492
19 *E-J*	P	6,7	0,6	27,7	16,3	8,0	106,3	105,4	105,4	101,3	112,2	103,3	102,1	49 790	25 470	24 320	149 434	97 556	51 878
20 *E-J*	P	-16,0	-26,2	-8,7	-13,3	13,0	...	...	...	...	...	...	...	...	...	...	...	...	...
19 *Ago*	P	6,1	2,2	22,9	12,8	6,9	109,4	107,6	115,7	108,9	120,5	105,8	96,7	12 893	6 521	6 372	46 999	28 813	18 185
Sep	P	3,9	0,3	19,1	11,3	7,7	106,7	105,5	107,5	101,3	113,7	102,6	101,4	11 020	6 205	4 815	37 551	25 991	11 560
Oct	P	-0,1	-9,2	18,2	14,1	9,3	112,3	111,6	112,9	104,9	121,0	109,6	107,1	9 822	5 501	4 320	30 508	21 742	8 766
Nov	P	-0,1	-7,7	16,2	8,3	8,7	113,3	113,3	108,6	119,0	122,9	109,4	104,1	6 697	3 114	3 583	18 345	11 141	7 204
Dic	P	3,7	-0,1	20,6	8,1	9,4	130,7	132,6	128,2	155,1	144,1	129,1	114,4	6 242	2 639	3 602	16 906	9 853	7 054
20 *Ene*	P	1,6	0,4	12,9	3,1	8,4	112,4	112,4	104,4	121,3	121,1	108,7	102,3	5 570	2 645	2 925	15 959	10 267	5 693
Feb	P	1,9	-1,4	14,2	5,6	7,1	100,0	99,3	103,7	92,0	110,3	93,0	95,3	6 477	2 828	3 649	17 710	10 684	7 026
Mar	P	-1,4	-1,2	3,1	2,6	6,1	88,3	89,7	118,4	71,1	113,7	72,7	83,3	2 629	1 194	1 434	8 369	5 364	3 005
Abr	P	-38,5	-39,1	-55,9	-51,6	20,5	70,4	73,8	110,7	50,2	103,8	49,2	67,4	-	-	-	-	-	-
May	P	-34,1	-56,0	-26,0	-34,0	20,3	85,8	89,1	111,3	71,0	112,7	66,6	85,2	95	13	83	259	47	213
Jun	P	-25,3	-60,1	-0,2	-5,5	15,8	...	...	...	...	...	...	...	...	...	...	...	...	...

a. Información adicional disponible en: http://ec.europa.eu/economy_finance/db_indicators/surveys/index_en.htm
b. Corregidos de variaciones estacionales
c. 1 = (2 + 3 - 5)/3

23. PRODUCCIÓN Y DEMANDA
E) Indicadores de los servicios

23.15 Transporte y turismo

Instituto Nacional de Estadística, Puertos del Estado, AENA, CORES (a) — *Miles*

		Viajeros transportados								Consumo toneladas métricas		Viajeros entrados por fronteras (e)						
		Ferrocarril			Autobús		Tráfico Portuario		Tráfico de pasajeros en los aeropuertos españoles (AENA)	Gasolina	Gasóleo	Total	Turistas					Excursionistas
			Del cual				Del cual						Total	Según vía de acceso				
		Cercanías (b)	Media y larga distancia (c)	AVE	Cercanías	Media y larga distancia	Total (d)	Crucero						Carretera	Aeropuertos	Ferrocarril	Puertos	
		1	2	3	4	5	6	7	8	9	10	=12+17 11=	=13a16 12=	13	14	15	16	17
16		523 022	62 449	20 352	465 438	209 178	30 504	8 685	230 230	4 752	30 232	115 561	75 315	12 973	60 344	363	1 635	40 246
17		535 808	64 196	20 559	466 082	211 495	34 027	9 284	249 223	4 869	30 795	121 717	81 869	12 890	66 640	374	1 966	39 849
18		559 194	66 506	21 332	480 546	213 221	36 057	10 181	263 753	5 096	31 503	124 456	82 808	12 912	67 546	338	2 012	41 647
19		P 568 571	67 772	22 371	510 543	219 721	37 379	10 655	275 238	5 379	31 536	126 059	83 680	12 755	68 690	347	1 888	42 379
19	*E-A*	P 194 891	21 262	7 033	169 051	66 737	9 166	2 777	76 014	1 628	10 506	33 134	21 372	3 116	17 813	79	364	11 763
20	*E-A*	P 124 659	13 083	4 276	112 201	45 628	5 084	1 295	42 157	1 204	9 537	17 430	10 580	1 571	8 764	39	206	6 850
19	*Jun*	P 46 405	5 849	2 013	43 018	18 882	3 209	856	27 276	455	2 484	12 231	8 828	1 127	7 534	39	128	3 402
	Jul	P 44 711	6 198	2 018	40 952	20 156	4 599	963	29 410	524	2 738	14 559	9 887	1 767	7 891	59	170	4 672
	Ago	P 33 748	5 419	1 706	35 219	18 793	5 960	1 036	29 480	526	2 501	16 044	10 122	2 224	7 517	58	322	5 922
	Sep	P 45 453	5 903	1 941	43 959	19 853	3 791	1 068	27 137	446	2 441	12 773	8 915	1 184	7 339	34	358	3 859
	Oct	P 54 299	5 966	2 016	49 192	20 234	3 042	1 208	24 698	472	2 795	11 084	7 624	950	6 445	26	203	3 460
	Nov	P 50 461	5 575	1 828	43 861	18 343	2 448	1 006	18 349	421	2 724	7 589	4 664	631	3 902	10	122	2 925
	Dic	P 47 789	5 490	1 799	40 014	17 586	2 317	672	18 247	451	2 726	7 355	4 315	732	3 498	14	70	3 040
20	*Ene*	P 46 667	5 037	1 680	41 484	18 404	2 084	565	16 982	416	2 801	6 872	4 138	578	3 443	14	104	2 734
	Feb	P 48 982	5 176	1 751	44 673	17 000	1 933	513	16 905	414	2 677	7 166	4 424	649	3 704	18	53	2 742
	Mar	P 24 530	2 647	816	22 147	8 846	957	217	8 129	276	2 399	3 391	2 018	343	1 618	8	49	1 373
	Abr	P 4 480	223	28	3 897	1 378	110	0	141	97	1 660	-	-	-	-	-	-	-

a. AENA: Aeropuertos Españoles y Navegación Aérea. CORES:Corporación de Reservas Estratégicas de Productos Petrolíferos.
b. Todos los operadores ferroviarios (RENFE y otras empresas autonómicas).
c. RENFE (Red Nacional de los Ferrocarriles Españoles).
d. Estadística Tráfico Portuario de Puertos del Estado. Pasajeros en régimen de transporte y crucero.
e. La Estadística de Movimientos Turísticos en Frontera (FRONTUR) realizada por el INE difunde resultados a partir de octubre 2015 sustituyendo a la que anteriormente (desde 1996) realizaba el Instituto de Estudios Turísticos (Turespaña).

23. PRODUCCIÓN Y DEMANDA
F) Opiniones empresariales

23.16 Total industria (CNAE 2009)

Encuesta de Coyuntura Industrial (ECI) del Ministerio de Industria, Comercio y Turismo (a) — *Saldos netos*

		Indicador del clima industrial y componentes (datos corregidos de efectos estacionales)					Indicador del clima industrial y componentes (datos originales)							
		Indicador de clima industrial (b)	Nivel de cartera de pedidos	Tendencias (expectativas)			Indicador de clima industrial (b)	Nivel de producción	Tendencias (expectativas)			Nivel de cartera de pedidos	Nivel de cartera de pedidos extranjeros	Nivel de cartera de pedidos terminados
				Producción	Empleo	Precios			Producción	Empleo	Precios			
		1	2	3	4	5	6	7	8	9	10	11	12	13
14	M	-7,6	-16,3	2,8	-6,8	-5,4	-7,6	0,2	2,9	-6,9	-5,4	-16,3	-10,6	9,3
15	M	-0,9	-5,4	8,9	2,3	-7,6	-0,9	6,1	8,9	2,3	-7,9	-5,4	-2,1	6,2
16	M	-2,4	-5,4	6,1	2,4	-4,3	-2,3	3,6	6,1	2,4	-4,9	-5,4	-4,6	7,8
17	M	0,8	2,1	8,3	5,2	5,5	0,8	7,8	8,3	5,2	5,8	2,1	1,8	7,9
18	M	-1,0	-0,2	6,7	3,3	3,7	-1,0	5,8	6,7	3,3	4,3	-0,2	-1,6	9,4
19	M	-3,6	-4,8	2,3	2,8	-0,7	-3,6	-1,3	2,3	2,8	-1,0	-4,8	-2,1	8,2
18	*Sep*	-3,6	-2,7	2,6	2,4	3,7	-3,6	1,7	2,7	-2,7	2,8	-2,7	-3,0	10,8
	Oct	-2,0	-7,5	8,5	0,2	-1,2	-3,6	1,6	3,8	-5,7	-4,5	-7,5	-5,3	7,1
	Nov	0,3	1,5	10,6	5,4	3,5	-2,2	7,6	3,3	-0,3	5,0	1,5	-2,8	11,3
	Dic	-3,4	-1,1	3,5	5,2	2,2	-4,9	0,7	-1,2	2,3	7,3	-1,1	-4,2	12,5
19	*Ene*	-4,5	-4,7	2,8	3,9	0,1	-3,8	-6,2	5,0	4,9	4,2	-4,7	5,1	11,6
	Feb	-5,2	-6,7	-3,4	2,3	-1,6	-3,2	-2,8	2,6	2,9	-1,8	-6,7	-8,2	5,4
	Mar	-1,7	-6,1	7,3	4,7	-0,7	0,1	-3,3	12,8	8,4	-0,6	-6,1	-7,7	6,2
	Abr	-3,7	-2,1	-0,7	4,6	-1,2	-1,9	4,7	4,8	10,6	-1,5	-2,1	8,8	8,4
	May	-3,3	-5,1	4,6	3,4	0,4	-2,1	-7,4	8,3	7,1	0,7	-5,1	-11,7	9,5
	Jun	-3,7	-1,0	4,9	3,7	-2,3	-3,3	3,0	6,0	7,1	-5,7	-1,0	-1,9	15,0
	Jul	-2,9	-6,3	3,7	3,6	-1,2	-4,9	-1,0	-2,1	5,6	-4,3	-6,3	-4,2	6,2
	Ago	1,3	-0,2	5,9	7,9	-0,8	0,8	-0,7	4,5	7,7	-2,1	-0,2	10,1	1,9
	Sep	-5,4	-7,1	2,1	2,8	-0,0	-5,3	1,8	2,3	-1,9	0,1	-7,1	4,4	11,1
	Oct	-8,8	-13,6	-4,6	-0,5	-1,3	-10,5	0,3	-9,6	-6,7	-5,6	-13,6	-7,4	8,3
	Nov	-3,3	-2,3	-2,7	-1,4	-2,1	-5,8	-0,2	-10,1	-7,8	-3,4	-2,3	-3,8	4,9
	Dic	-2,1	-2,9	6,9	-1,7	2,6	-3,6	-3,6	2,5	-4,7	7,9	-2,9	-8,5	10,3
20	*Ene*	-5,8	-10,0	3,6	-0,3	1,0	-5,0	-6,9	6,0	1,2	4,9	-10,0	2,3	11,1
	Feb	-3,9	-7,9	4,5	-0,7	1,4	-1,9	1,5	10,6	0,5	3,0	-7,9	-13,2	8,4
	Mar	-7,0	-7,9	-9,8	-7,5	0,9	-5,3	-0,3	-4,6	-4,5	1,7	-7,9	-15,3	3,4
	Abr	-35,1	-48,2	-52,9	-34,3	-25,4	-33,3	-22,5	-47,5	-28,9	-25,3	-48,2	-49,5	4,2

a. La metodología de la ECI está disponible en https://www.mincotur.gob.es/es-ES/IndicadoresyEstadisticas/Industria/EncuestaCoyuntura/Documents/metodologiaeci.pdf
b. Datos corregidos de efectos estacionales: Promedio de (2) - (13) + (3). Datos originales: Promedio de (11) - (13) + (8).

23. PRODUCCIÓN Y DEMANDA
F) Opiniones empresariales

23.17 Industrias de bienes de consumo, intermedios y de capital (datos originales) (CNAE 2009)

Encuesta de Coyuntura Industrial (ECI) del Ministerio de Industria, Comercio y Tursimo (a) — *Saldos netos*

		Bienes de consumo				Bienes intermedios				Bienes de capital			
		Indicador de clima industrial (ICI) (b)	Nivel de cartera de pedidos	Nivel de existencias productos terminados	Tendencia producción	Indicador de clima industrial (ICI) (b)	Nivel de cartera de pedidos	Nivel de existencias productos terminados	Tendencia producción	Indicador de clima industrial (ICI) (b)	Nivel de cartera de pedidos	Nivel de existencias productos terminados	Tendencia producción
		1	2	3	4	5	6	7	8	9	10	11	12
14	M	-3,3	-9,2	4,1	3,4	-11,9	-21,8	17,2	3,4	-5,7	-16,5	1,6	1,2
15	M	-0,3	-3,1	6,7	8,8	-3,8	-10,5	9,3	8,3	3,9	0,2	0,8	12,4
16	M	-0,7	-1,4	8,2	7,6	-6,6	-11,4	13,7	5,4	2,9	-0,2	-2,9	6,0
17	M	1,1	2,1	8,5	9,8	0,5	0,2	8,2	9,4	4,3	4,9	2,4	10,5
18	M	-1,5	-5,9	9,9	11,4	-2,1	-2,6	11,7	7,9	4,5	12,4	7,5	8,5
19	M	-0,7	-2,5	6,8	7,1	-7,2	-14,0	10,5	2,8	1,8	8,8	6,3	2,9
18	*Sep*	0,9	-10,7	5,0	18,4	-7,2	-6,9	17,6	2,9	3,0	17,4	5,8	-2,5
	Oct	-2,8	-14,0	3,9	9,5	-6,4	-13,2	9,5	3,5	1,8	11,2	6,9	1,0
	Nov	-0,2	-6,4	8,0	13,8	-2,3	5,1	12,3	0,4	1,5	6,0	13,9	12,3
	Dic	-1,4	1,3	22,4	16,9	-7,9	-8,4	13,8	-1,4	-1,1	9,3	13,2	0,5
19	*Ene*	-3,4	-15,0	5,0	9,8	-6,7	-11,9	16,2	8,0	1,9	11,4	12,2	6,4
	Feb	3,6	7,8	3,4	6,6	-3,8	-14,6	6,0	9,3	-2,8	0,6	6,5	-2,3
	Mar	-2,8	-3,4	10,9	6,0	-4,7	-22,5	3,6	12,0	11,8	20,7	10,1	24,6
	Abr	-8,9	-5,8	18,9	-2,0	2,6	-7,5	2,6	17,9	2,8	12,8	6,6	2,2
	May	-0,5	-0,5	6,8	5,7	-4,3	-20,8	11,4	19,3	2,7	18,0	9,0	-1,1
	Jun	-1,1	0,2	7,7	4,1	-8,7	-12,1	20,4	6,5	6,7	18,4	13,0	14,6
	Jul	-2,2	-3,8	3,6	0,7	-12,1	-15,7	16,6	-4,0	7,2	10,3	-7,9	3,3
	Ago	5,9	-4,6	5,3	27,4	-3,6	-0,5	4,3	-6,0	11,3	10,3	-4,3	19,1
	Sep	-1,2	-4,4	4,6	5,5	-9,5	-12,8	17,7	2,1	-3,3	-0,3	7,5	-2,0
	Oct	2,0	-3,8	3,6	13,3	-18,3	-27,0	10,0	-18,0	-6,6	-2,2	7,3	-10,4
	Nov	-0,2	-0,9	4,7	5,1	-11,0	-7,5	5,9	-19,6	-5,5	0,4	2,7	-14,0
	Dic	-0,0	3,8	6,7	2,8	-6,7	-15,2	11,4	6,4	-4,5	5,4	13,2	-5,8
20	*Ene*	-4,9	-0,3	10,9	-3,4	-7,0	-20,4	8,7	7,9	-1,3	-4,3	15,1	15,4
	Feb	-5,8	-14,1	5,7	2,4	-0,8	-3,9	10,1	11,7	-0,1	-11,2	9,1	20,1
	Mar	-5,7	-2,8	8,6	-5,8	-1,0	-4,5	-2,8	-1,2	-10,7	-18,9	6,6	-6,5
	Abr	-27,1	-37,1	11,7	-32,5	-42,0	-52,3	8,1	-65,4	-25,3	-39,5	2,4	-34,0

a. La metodología de la ECI está disponible en https://www.mincotur.gob.es/es-ES/IndicadoresyEstadisticas/Industria/EncuestaCoyuntura/Documents/metodologiaeci.pdf
b. Promedio del nivel de cartera de pedidos (2) menos el nivel de existencias de productos terminados (3) más la tendencia de la producción (4).

23. PRODUCCIÓN Y DEMANDA
F) Opiniones empresariales

23.18 Industria de la construcción (CNAE 2009)

Encuesta de Coyuntura del sector de la construcción (ECC) del Ministerio de Industria, Comercio y Tursimo (a) — *Saldos netos*

		Total					Construcción no residencial		Construcción residencial		Obra civil		Actividades especializadas	
					Tendencias (expectativas)									
		Indicador del clima construcción	Nivel de producción	Nivel de cartera de pedidos	Nivel de producción	Nivel de cartera de pedidos	Nivel de producción	Nivel de cartera de pedidos	Nivel de producción	Nivel de cartera de pedidos	Nivel de producción	Nivel de cartera de pedidos	Nivel de producción	Nivel de cartera de pedidos
		1	2	3	4	5	6	7	8	9	10	11	12	13
14	M	-41,6	-16,0	-51,4	-22,8	-25,4	-10,2	-19,1	-27,3	-76,6	-11,1	-44,4	-3,8	-20,6
15	M	-27,0	-5,4	-36,5	-13,5	-10,3	-3,0	-6,6	-15,8	-49,0	-1,9	-34,1	9,0	-22,4
16	M	-39,8	-20,2	-47,6	-22,2	-30,0	-12,1	-23,3	-23,4	-58,1	-20,0	-46,3	-16,1	-34,3
17	M	-24,7	-5,4	-39,8	-8,7	-14,1	15,3	-19,3	-3,9	-41,2	-5,1	-39,8	-14,8	-42,4
18	M	-5,8	-0,7	-22,3	7,2	3,8	5,7	-4,9	7,5	-27,4	-14,6	-25,7	10,6	-8,1
19	M	-7,7	2,1	-13,2	-0,9	-0,9	11,6	-1,9	-3,0	-32,2	4,9	-3,9	4,1	4,5
18	*Sep*	9,2	14,4	0,7	21,9	17,2	4,8	-8,4	8,8	-15,4	12,9	5,0	32,6	28,7
	Oct	2,0	-6,6	-17,0	15,9	11,6	-0,3	-12,7	-0,6	-37,2	-27,2	-7,4	24,5	4,4
	Nov	1,3	-6,7	-18,5	13,9	11,5	1,5	-10,6	-4,4	-36,5	-13,1	-11,6	0,3	3,2
	Dic	-9,5	-24,8	-7,7	-15,8	8,3	1,0	52,8	-4,4	-35,6	-59,2	-1,9	0,5	24,0
19	*Ene*	1,3	2,9	-19,1	13,7	0,0	3,5	-11,1	-1,3	-37,6	16,4	-9,4	-18,5	-2,4
	Feb	-4,2	-4,6	-13,5	12,5	-0,6	2,7	-8,7	1,2	-31,4	-13,0	-6,9	-0,5	9,4
	Mar	-2,9	2,2	-12,6	13,2	-12,8	3,5	-11,1	1,2	-31,8	3,9	-2,9	-0,0	7,3
	Abr	-9,8	6,8	-7,8	-16,3	-0,1	1,4	53,9	-3,2	-29,5	7,9	-1,1	27,3	7,9
	May	-27,1	5,0	-15,8	-22,5	-3,1	3,0	-7,9	-4,3	-41,9	7,3	-1,3	20,9	6,6
	Jun	7,1	10,9	-11,5	-26,3	2,4	2,3	-6,3	3,9	-35,4	8,7	0,3	33,4	12,7
	Jul	-2,8	-0,1	-10,4	13,5	13,5	7,4	-2,5	0,4	-33,1	6,7	1,8	-18,5	9,8
	Ago	-17,0	3,2	-25,6	2,6	-0,3	1,3	-5,5	1,8	-30,2	7,9	-25,0	-3,7	-22,4
	Sep	-2,9	-1,2	-9,3	3,8	-4,1	6,4	-11,4	-4,4	-25,4	0,3	-1,2	0,3	8,3
	Oct	-5,4	4,7	-8,9	0,3	-3,2	7,3	-4,7	0,8	-27,5	-1,5	0,2	26,6	10,1
	Nov	-12,3	1,3	-10,7	0,6	-4,4	48,8	-4,3	-10,8	-29,2	7,1	-0,1	1,9	4,3
	Dic	-16,2	-6,1	-13,2	-6,5	1,6	51,4	-2,7	-21,0	-33,4	7,7	-1,6	-19,8	2,3
20	*Ene*	-6,9	-0,7	-8,9	6,3	0,0	-1,7	54,4	-11,9	-32,0	9,3	0,8	2,1	2,8
	Feb	-4,1	-6,3	-11,4	3,5	-13,7	-40,8	-2,4	-11,1	-30,3	8,0	-1,2	-18,2	4,7
	Mar	-10,1	-1,5	-12,5	-6,3	-7,8	63,3	-4,7	-12,2	-22,5	0,5	-8,3	0,1	-2,0
	Abr	-31,2	-52,6	-13,0	-46,9	-62,4	-30,8	-24,5	-32,4	-27,8	-81,0	-3,0	-39,3	0,3

a. La metodología de la ECC está disponible en https://www.mincotur.gob.es/es-ES/IndicadoresyEstadisticas/Industria/EncuestaCoyuntura/Documents/metodologiaeci.pdf

23.19 Utilización de la capacidad productiva (datos originales) (CNAE 2009)

Encuesta de Coyuntura Industrial (ECI) del Ministerio de Industria, Comercio y Tursimo (a)

Porcentajes y saldos

		Capacidad productiva instalada (saldos)				Grado de utilización de la capacidad productiva instalada (%)				Tendencias (expectativas)		Competitividad de los productos industriales			Pro memoria
		Total industria	Bienes de equipo	Bienes intermedios	Bienes de consumo	Total industria	Bienes de equipo	Bienes intermedios	Bienes de consumo	Cartera de pedidos	Cartera de pedidos extranjera	Nacionales	De la UE	Extra UE	Número de meses de trabajo asegurado
		1	2	3	4	5	6	7	8	9	10	11	12	13	14
15	M	14,8	15,2	17,2	12,7	77,5	79,9	77,8	73,6	6,7	7,7	9,1	13,7	15,0	2,5
16	M	10,3	10,0	12,8	8,2	78,5	81,7	77,7	75,6	8,6	10,2	6,6	11,0	11,9	2,8
17	M	7,0	9,5	6,9	5,8	78,8	83,7	78,5	72,2	8,3	9,0	10,3	12,3	12,7	2,4
18	M	8,0	8,9	6,5	9,9	79,5	86,5	78,3	74,8	10,8	11,6	10,3	11,8	12,4	0,7
19	M	7,3	4,4	10,4	4,5	80,3	87,3	78,1	77,0	-2,3	-9,2	7,0	6,1	8,4	4,2
15 *IV*		15,5	17,8	15,9	14,3	77,8	80,8	78,2	74,0	-1,2	0,3	5,2	6,7	10,9	3,6
16 *I*		10,5	11,1	13,6	6,7	77,6	81,5	76,3	75,7	8,2	11,9	6,3	13,4	15,3	3,8
II		9,8	10,1	13,2	5,5	78,2	80,2	77,9	75,4	14,4	14,7	8,2	14,1	13,6	2,4
III		10,6	7,9	12,6	11,0	79,0	83,6	78,1	74,6	2,8	1,7	7,7	7,4	8,3	2,7
IV		10,4	10,8	11,6	9,4	79,2	81,7	78,4	76,6	8,9	12,3	4,0	9,1	10,3	2,4
17 *I*		7,9	8,7	9,3	5,8	77,6	82,9	77,4	73,6	13,7	16,4	7,3	14,0	13,3	2,2
II		7,3	12,9	4,9	7,4	78,3	83,0	78,8	72,5	12,7	12,8	10,3	15,9	16,1	1,9
III		6,8	9,0	6,4	6,7	79,1	84,2	78,8	74,4	-1,3	0,4	11,6	6,9	5,9	3,7
IV		5,9	7,4	7,0	3,3	80,1	84,6	79,0	68,3	8,2	6,2	12,1	12,6	15,4	1,7
18 *I*		11,3	6,2	15,5	10,4	79,9	87,1	77,4	77,2	16,3	16,2	12,1	13,8	13,4	0,7
II		9,3	7,8	6,0	16,9	80,2	87,8	79,2	74,6	18,0	18,0	12,2	14,5	15,6	0,7
III		4,8	6,4	1,2	8,0	79,5	86,3	79,5	72,9	-1,3	2,7	9,3	9,1	9,5	0,8
IV		6,5	15,1	3,2	4,5	78,5	84,9	77,3	74,5	10,5	9,6	7,5	10,0	11,0	0,7
19 *I*		5,3	1,9	11,6	-4,0	80,6	87,1	78,5	77,4	-3,9	-8,6	8,0	10,1	9,9	0,7
II		6,6	-0,2	8,0	10,1	80,5	87,8	78,4	76,2	1,4	-5,1	7,5	6,0	10,2	5,5
III		3,7	-2,9	8,4	2,0	80,9	87,3	79,2	78,2	3,8	-6,5	5,7	3,9	9,7	5,3
IV		13,6	18,6	13,6	9,9	79,0	87,1	76,2	76,2	-10,4	-16,4	6,8	4,6	3,7	5,5
20 *I*		8,3	5,5	11,2	6,0	80,0	85,7	77,8	79,2	-2,2	-13,6	8,4	4,1	4,7	4,9
II		23,2	13,3	35,3	14,2	70,0	81,8	63,3	71,3	-25,9	-33,9	-3,7	-2,2	-1,8	5,2

a. La metodología de la ECI está disponible en https://www.mincotur.gob.es/es-ES/IndicadoresyEstadisticas/Industria/EncuestaCoyuntura/Documents/metodologiaeci.pdf

CAPÍTULO 24 EMPLEO Y SALARIOS

24. EMPLEO Y SALARIOS
A) Encuesta de población activa

24.1 Población de 16 y más años: resumen

Instituto Nacional de Estadística — *Miles de personas*

		Población de 16 y más años											Pro memoria : Tasas		
		Total	Activa							Inactiva			Activa	Paro	Empleo
			Total	Ocupados					Parados	Total	Hombres	Mujeres			
				Total	No asalariados	Asalariados									
						Total	Sector privado	Sector público							
		1=2+9	2=3+8	3=4+5	4	5=6+7	6	7	8	9=10+11	10	11	12=2/1	13=8/2	14=3/1
14	M	38 515	22 955	17 344	3 058	14 286	11 360	2 926	5 610	15 560	6 415	9 145	59,60	24,44	45,04
15	M	38 498	22 922	17 866	3 093	14 773	11 798	2 975	5 056	15 576	6 434	9 142	59,54	22,06	46,41
16	M	38 532	22 823	18 342	3 113	15 228	12 227	3 001	4 481	15 709	6 540	9 169	59,23	19,64	47,60
17	M	38 654	22 742	18 825	3 110	15 715	12 686	3 029	3 917	15 912	6 631	9 281	58,84	17,23	48,70
18	M	38 887	22 807	19 328	3 094	16 234	13 084	3 151	3 479	16 080	6 702	9 378	58,65	15,26	49,70
19	M	39 269	23 027	19 779	3 109	16 671	13 448	3 223	3 248	16 242	6 821	9 421	58,64	14,11	50,37
19 *I-I*	M	39 115	22 825	19 471	3 113	16 358	13 144	3 214	3 354	16 289	6 849	9 441	58,35	14,70	49,78
20 *I-I*	M	39 520	22 994	19 681	3 121	16 560	13 312	3 248	3 313	16 526	6 989	9 537	58,18	14,41	49,80
18 *I*		38 780	22 670	18 874	3 082	15 792	12 687	3 106	3 796	16 110	6 735	9 375	58,46	16,74	48,67
II		38 835	22 834	19 344	3 087	16 257	13 140	3 118	3 490	16 001	6 682	9 319	58,80	15,28	49,81
III		38 912	22 854	19 528	3 094	16 434	13 266	3 168	3 326	16 058	6 648	9 410	58,73	14,55	50,18
IV		39 020	22 869	19 565	3 111	16 454	13 243	3 211	3 304	16 151	6 744	9 406	58,61	14,45	50,14
19 *I*		39 115	22 825	19 471	3 113	16 358	13 144	3 214	3 354	16 289	6 849	9 441	58,35	14,70	49,78
II		39 213	23 036	19 805	3 117	16 688	13 494	3 195	3 231	16 178	6 784	9 394	58,74	14,02	50,51
III		39 322	23 089	19 874	3 084	16 790	13 561	3 229	3 214	16 233	6 796	9 437	58,72	13,92	50,54
IV		39 427	23 159	19 967	3 121	16 846	13 593	3 253	3 192	16 268	6 856	9 413	58,74	13,78	50,64
20 *I*		39 520	22 994	19 681	3 121	16 560	13 312	3 248	3 313	16 526	6 989	9 537	58,18	14,41	49,80

Nota general a los cuadros de la EPA: Como consecuencia del cambio en la base poblacional (Censo 2011), se han revisado todas las series que figuran en este cuadro, a partir del año 2002. Adicionalmente, desde el 1er. trimestre de 2005, se han incorporado las nuevas variables obligatorias a que se refiere el Reglamento (CE) 2257/2003 (sobre adaptación de lista de características de la EPA), se ha implantado un procedimiento centralizado para las entrevistas telefónicas y se ha modificado el cuestionario. Por tanto, en el 1er. trimestre de 2005, se produce una ruptura en las series de algunas variables. Para más información, véase www.ine.es.

24. EMPLEO Y SALARIOS
A) Encuesta de población activa

24.2 Población de 16 y más años por grupos de edad y sexo

Instituto Nacional de Estadística — *Miles de personas*

		Ambos sexos					Hombres					Mujeres				
		Total	De 16 a 19 años	De 20 a 24 años	De 25 a 54 años	De 55 y más años	Total	De 16 a 19 años	De 20 a 24 años	De 25 a 54 años	De 55 y más años	Total	De 16 a 19 años	De 20 a 24 años	De 25 a 54 años	De 55 y más años
		1=2 a 5	2=7+12	3=8+13	4=9+14	5=10+15	6=7 a 10	7	8	9	10	11=12 a 15	12	13	14	15
14	M	38 515	1 710	2 330	20 869	13 606	18 774	879	1 181	10 506	6 208	19 740	831	1 149	10 362	7 398
15	M	38 498	1 720	2 287	20 636	13 854	18 753	884	1 161	10 377	6 330	19 744	836	1 126	10 259	7 523
16	M	38 532	1 745	2 251	20 382	14 154	18 754	898	1 144	10 233	6 479	19 778	848	1 107	10 149	7 674
17	M	38 654	1 779	2 238	20 208	14 428	18 803	917	1 137	10 136	6 613	19 851	863	1 101	10 072	7 815
18	M	38 887	1 822	2 256	20 131	14 678	18 909	939	1 148	10 088	6 735	19 978	883	1 108	10 043	7 943
19	M	39 269	1 876	2 302	20 084	15 008	19 094	968	1 174	10 058	6 895	20 175	907	1 128	10 026	8 113
19 *I-I*	M	39 115	1 855	2 280	20 105	14 875	19 018	957	1 162	10 070	6 830	20 097	899	1 118	10 035	8 045
20 *I-I*	M	39 520	1 908	2 343	20 047	15 221	19 214	986	1 196	10 035	6 997	20 306	922	1 148	10 013	8 224
18 *I*		38 780	1 804	2 245	20 154	14 577	18 860	930	1 141	10 103	6 686	19 920	874	1 104	10 051	7 891
II		38 835	1 815	2 254	20 133	14 634	18 884	935	1 146	10 090	6 713	19 951	880	1 108	10 043	7 921
III		38 912	1 828	2 259	20 120	14 706	18 920	942	1 149	10 081	6 748	19 992	886	1 110	10 039	7 958
IV		39 020	1 841	2 267	20 117	14 795	18 972	949	1 154	10 077	6 791	20 048	892	1 112	10 040	8 003
19 *I*		39 115	1 855	2 280	20 105	14 875	19 018	957	1 162	10 070	6 830	20 097	899	1 118	10 035	8 045
II		39 213	1 869	2 294	20 089	14 961	19 068	965	1 170	10 062	6 872	20 145	904	1 125	10 027	8 089
III		39 322	1 882	2 308	20 079	15 053	19 121	972	1 177	10 055	6 917	20 201	910	1 131	10 024	8 136
IV		39 427	1 896	2 325	20 065	15 142	19 170	980	1 186	10 045	6 960	20 257	916	1 139	10 019	8 183
20 *I*		39 520	1 908	2 343	20 047	15 221	19 214	986	1 196	10 035	6 997	20 306	922	1 148	10 013	8 224

Nota general a los cuadros de la EPA: Como consecuencia del cambio en la base poblacional (Censo 2011), se han revisado todas las series que figuran en este cuadro, a partir del año 2002. Adicionalmente, desde el 1er. trimestre de 2005, se han incorporado las nuevas variables obligatorias a que se refiere el Reglamento (CE) 2257/2003 (sobre adaptación de lista de características de la EPA), se ha implantado un procedimiento centralizado para las entrevistas telefónicas y se ha modificado el cuestionario. Por tanto, en el 1er. trimestre de 2005, se produce una ruptura en las series de algunas variables. Para más información, véase www.ine.es.

24. EMPLEO Y SALARIOS
A) Encuesta de población activa

24.3 Población activa y ocupada por grupos de edad y sexo

Instituto Nacional de Estadística — *Miles de personas*

		Población activa									Población ocupada								
		Total	Hombres				Mujeres				Total	Hombres				Mujeres			
			Total	De 16 a 24 años	De 25 a 54 años	De 55 y más años	Total	De 16 a 24 años	De 25 a 54 años	De 55 y más años		Total	De 16 a 24 años	De 25 a 54 años	De 55 y más años	Total	De 16 a 24 años	De 25 a 54 años	De 55 y más años
		1=2+6	2=3a5	3	4	5	6=7a9	7	8	9	10=11+15	11=12a14	12	13	14	15=16a18	16	17	18
14	A	22 955	12 359	855	9 724	1 780	10 595	745	8 497	1 354	17 344	9 443	398	7 614	1 430	7 902	351	6 452	1 099
15	A	22 922	12 320	831	9 609	1 880	10 602	723	8 417	1 463	17 866	9 760	427	7 789	1 544	8 106	376	6 531	1 199
16	A	22 823	12 214	795	9 462	1 956	10 609	681	8 354	1 574	18 342	10 001	445	7 916	1 639	8 341	375	6 655	1 311
17	A	22 742	12 172	808	9 324	2 040	10 570	692	8 260	1 618	18 825	10 266	488	8 029	1 749	8 559	433	6 757	1 369
18	A	22 807	12 207	819	9 273	2 115	10 600	687	8 215	1 698	19 328	10 532	531	8 146	1 855	8 796	459	6 886	1 451
19	A	23 027	12 273	842	9 222	2 209	10 754	698	8 247	1 809	19 779	10 746	581	8 204	1 961	9 034	457	7 011	1 566
19 *I-I*	A	22 825	12 170	781	9 232	2 157	10 656	674	8 219	1 763	19 471	10 599	522	8 170	1 907	8 872	424	6 929	1 520
20 *I-I*	A	22 994	12 225	820	9 114	2 292	10 769	653	8 201	1 915	19 681	10 661	553	8 064	2 045	9 020	435	6 932	1 653
18 *I*		22 670	12 125	774	9 274	2 077	10 546	644	8 235	1 666	18 874	10 284	480	8 011	1 793	8 590	423	6 771	1 397
II		22 834	12 202	820	9 276	2 107	10 632	687	8 256	1 689	19 344	10 528	529	8 163	1 837	8 816	456	6 913	1 447
III		22 854	12 272	876	9 274	2 123	10 582	727	8 161	1 694	19 528	10 662	578	8 197	1 888	8 866	496	6 904	1 466
IV		22 869	12 227	808	9 268	2 152	10 642	692	8 207	1 743	19 565	10 653	536	8 213	1 904	8 912	461	6 957	1 493
19 *I*		22 825	12 170	781	9 232	2 157	10 656	674	8 219	1 763	19 471	10 599	522	8 170	1 907	8 872	424	6 929	1 520
II		23 036	12 284	836	9 242	2 207	10 751	692	8 255	1 804	19 805	10 750	572	8 225	1 953	9 055	450	7 039	1 566
III		23 089	12 325	911	9 203	2 211	10 764	747	8 220	1 797	19 874	10 825	638	8 211	1 976	9 050	495	6 995	1 560
IV		23 159	12 315	839	9 213	2 263	10 844	678	8 294	1 872	19 967	10 809	593	8 208	2 007	9 158	461	7 080	1 617
20 *I*		22 994	12 225	820	9 114	2 292	10 769	653	8 201	1 915	19 681	10 661	553	8 064	2 045	9 020	435	6 932	1 653

Nota general a los cuadros de la EPA: Como consecuencia del cambio en la base poblacional (Censo 2011), se han revisado todas las series que figuran en este cuadro, a partir del año 2002. Adicionalmente, desde el 1er. trimestre de 2005, se han incorporado las nuevas variables obligatorias a que se refiere el Reglamento (CE) 2257/2003 (sobre adaptación de lista de características de la EPA), se ha implantado un procedimiento centralizado para las entrevistas telefónicas y se ha modificado el cuestionario. Por tanto, en el 1er. trimestre de 2005, se produce una ruptura en las series de algunas variables. Para más información, véase www.ine.es.

24. EMPLEO Y SALARIOS
A) Encuesta de población activa

24.4 Ocupados por ramas de actividad, según secciones de la CNAE 2009

Instituto Nacional de Estadística — *Miles de personas*

		Total	Agricultura, ganadería, silvicultura y pesca	Industria								Construcción	Servicios						
				Total	Extractivas	Manufactureras					Energía eléctrica,gas, vapor, aire acond., agua,saneamiento,residuos y descont.		Total	Comercio,reparación de vehículos de motor y motocicletas y hostelería	Transporte, almacenamiento, información y comunicaciones	Actividades financieras y de seguros	Act.inmobiliarias, profesionales,científicas, técnicas, administrativas y servicios auxiliares	AAPP y defensa, Seg.Social, educación y act. sanitarias y serv. sociales	Activ.artísticas, de los hogares, extraterritoriales y otros servicios
						Total	Alimentos, bebidas y tabaco	Textil, confec., cuero, calzado, madera, papel y artes gráficas	Refino, química, metalurgia,min.no metálicos y prod.de caucho y plástico	Maquinaria,óptica,informática, eléctronica,vehículos y diversas									
			A	B a E	B	C	10 a 12	13 a 18	19 a 24	25 a 33	D+E	F	G a U	G+I	H+J	K	L a N	O a Q	R a U
		1	2	3	4	5	6	7	8	9	10	11	12	13	14	15	16	17	18
14	M	17 344	736	2 380	32	2 141	483	304	444	910	207	994	13 235	4 271	1 368	453	1 850	3 877	1 416
15	M	17 866	737	2 482	34	2 225	474	327	474	951	224	1 074	13 573	4 427	1 401	454	1 923	3 950	1 420
16	M	18 342	775	2 522	30	2 284	482	338	466	998	208	1 074	13 971	4 573	1 478	458	1 979	4 045	1 439
17	M	18 825	820	2 647	33	2 393	506	363	499	1 026	221	1 128	14 230	4 631	1 521	446	2 042	4 116	1 474
18	M	19 328	813	2 708	34	2 444	505	352	521	1 066	231	1 222	14 585	4 715	1 566	435	2 115	4 282	1 474
19	M	19 779	797	2 763	33	2 495	522	373	530	1 070	236	1 278	14 941	4 789	1 634	429	2 207	4 401	1 481
19 *I-I*	M	19 471	840	2 709	32	2 446	496	363	528	1 059	230	1 281	14 642	4 601	1 606	420	2 151	4 389	1 475
20 *I-I*	M	19 681	785	2 769	32	2 505	528	376	523	1 078	233	1 278	14 849	4 661	1 631	431	2 218	4 452	1 457
18 *I*		18 874	834	2 676	34	2 421	505	366	507	1 043	221	1 152	14 212	4 493	1 546	453	2 027	4 221	1 472
II		19 344	823	2 723	31	2 464	507	355	528	1 075	228	1 215	14 584	4 743	1 553	421	2 127	4 265	1 475
III		19 528	768	2 726	34	2 450	494	338	533	1 085	242	1 240	14 794	4 909	1 558	428	2 147	4 262	1 491
IV		19 565	826	2 708	35	2 443	514	351	516	1 061	231	1 280	14 751	4 715	1 607	436	2 157	4 379	1 456
19 *I*		19 471	840	2 709	32	2 446	496	363	528	1 059	230	1 281	14 642	4 601	1 606	420	2 151	4 389	1 475
II		19 805	809	2 765	33	2 492	520	373	529	1 070	240	1 276	14 955	4 804	1 640	433	2 207	4 389	1 482
III		19 874	746	2 816	33	2 547	542	378	548	1 079	236	1 270	15 042	4 918	1 632	429	2 231	4 350	1 483
IV		19 967	794	2 764	32	2 495	530	378	517	1 071	236	1 284	15 125	4 833	1 657	435	2 240	4 476	1 485
20 *I*		19 681	785	2 769	32	2 505	528	376	523	1 078	233	1 278	14 849	4 661	1 631	431	2 218	4 452	1 457

Nota general a los cuadros de la EPA: Como consecuencia del cambio en la base poblacional (Censo 2011), se han revisado todas las series que figuran en este cuadro, a partir del año 2002. Adicionalmente, desde el 1er. trimestre de 2005, se han incorporado las nuevas variables obligatorias a que se refiere el Reglamento (CE) 2257/2003 (sobre adaptación de lista de características de la EPA), se ha implantado un procedimiento centralizado para las entrevistas telefónicas y se ha modificado el cuestionario. Por tanto, en el 1er. trimestre de 2005, se produce una ruptura en las series de algunas variables. Para más información, véase www.ine.es.

24. EMPLEO Y SALARIOS
A) Encuesta de población activa

24.5 Ocupados por situación profesional

Instituto Nacional de Estadística — *Miles de personas*

		Total	No asalariados						Asalariados								
											Sector público						
												Administraciones publicas					Empresas públicas
			Total	Empleador	Empresario sin asalariados	Miembro de una cooperativa	Ayuda familiar	Otros	Total	Sector privado	Total	Total	Central	Seguridad social	CCAA	Local y otras	
		1=2+8	2=3 a 7	3	4	5	6	7	8=9+10	9	10=11+16	11=12 a 15	12	13	14	15	16
14	M	17 344	3 058	877	2 047	24	103	7	14 286	11 360	2 926	2 775	535	30	1 594	616	151
15	M	17 866	3 093	888	2 076	23	100	5	14 773	11 798	2 975	2 826	531	32	1 642	621	149
16	M	18 342	3 113	909	2 084	26	88	6	15 228	12 227	3 001	2 841	501	33	1 704	604	160
17	M	18 825	3 110	961	2 033	24	86	7	15 715	12 686	3 029	2 872	496	31	1 722	623	157
18	M	19 328	3 094	960	2 028	26	73	7	16 234	13 084	3 151	3 010	532	25	1 789	664	140
19	M	19 779	3 109	955	2 046	26	75	8	16 671	13 448	3 223	3 072	536	24	1 838	673	151
19 *I-I*	M	19 471	3 113	950	2 064	25	67	7	16 358	13 144	3 214	3 066	539	22	1 826	680	148
20 *I-I*	M	19 681	3 121	926	2 089	24	71	11	16 560	13 312	3 248	3 091	554	24	1 843	669	157
18 *I*		18 874	3 082	951	2 019	29	77	6	15 792	12 687	3 106	2 959	532	30	1 762	635	147
II		19 344	3 087	949	2 027	26	77	8	16 257	13 140	3 118	2 985	535	24	1 774	652	133
III		19 528	3 094	981	2 001	27	77	8	16 434	13 266	3 168	3 029	517	24	1 791	697	139
IV		19 565	3 111	959	2 064	21	61	6	16 454	13 243	3 211	3 068	544	22	1 830	672	143
19 *I*		19 471	3 113	950	2 064	25	67	7	16 358	13 144	3 214	3 066	539	22	1 826	680	148
II		19 805	3 117	942	2 061	29	77	8	16 688	13 494	3 195	3 047	527	23	1 834	664	147
III		19 874	3 084	968	2 009	24	76	7	16 790	13 561	3 229	3 081	542	26	1 840	673	147
IV		19 967	3 121	959	2 048	23	82	9	16 846	13 593	3 253	3 092	537	26	1 853	676	162
20 *I*		19 681	3 121	926	2 089	24	71	11	16 560	13 312	3 248	3 091	554	24	1 843	669	157

Nota general a los cuadros de la EPA: Como consecuencia del cambio en la base poblacional (Censo 2011), se han revisado todas las series que figuran en este cuadro, a partir del año 2002. Adicionalmente, desde el 1er. trimestre de 2005, se han incorporado las nuevas variables obligatorias a que se refiere el Reglamento (CE) 2257/2003 (sobre adaptación de lista de características de la EPA), se ha implantado un procedimiento centralizado para las entrevistas telefónicas y se ha modificado el cuestionario. Por tanto, en el 1er. trimestre de 2005, se produce una ruptura en las series de algunas variables. Para más información, véase www.ine.es.

24. EMPLEO Y SALARIOS
A) Encuesta de población activa

24.6 Asalariados por ramas de actividad, según secciones de la CNAE 2009

Instituto Nacional de Estadística — *Miles de personas*

		Total	Agricultura, ganadería, silvicultura y pesca	Industria								Construcción	Servicios						
						Manufactureras													
				Total	Extractivas	Total	Alimentos, bebidas y tabaco	Textil, confec., cuero, calzado, madera, papel y artes gráficas	Refino, química, metalurgia, min.no metálicos y prod.de caucho y plástico	Maquinaria, óptica, informática, eléctronica, vehículos y diversas	Energía eléctrica, gas, vapor, aire acond., agua, saneamiento, residuos y descont.		Total	Comercio, reparación de vehículos de motor y motocicletas y hostelería	Transporte, almacenamiento, información y comunicaciones	Actividades financieras y de seguros	Act.inmobiliarias, profesionales, científicas, técnicas, administrativas y servicios auxiliares	AAPP y defensa, Seg.Social, educación y act. sanitarias y serv. sociales	Activ.artísticas, de los hogares, extraterritoriales y otros servicios
		1	2	A	B a E	B	C	10 a 12	13 a 18	19 a 24	25 a 33	D+E	F	G a U	G+I	H+J	K	L a N	O a Q	R a U
14	M	14 286	429	2 125	30	1 898	425	256	419	798	196	680	11 052	3 156	1 141	421	1 410	3 727	1 198
15	M	14 773	447	2 228	32	1 987	424	273	450	839	209	734	11 363	3 314	1 174	413	1 475	3 790	1 197
16	M	15 228	480	2 267	28	2 040	435	280	445	880	199	752	11 729	3 487	1 229	420	1 514	3 875	1 204
17	M	15 715	513	2 384	31	2 140	454	303	479	905	213	807	12 011	3 574	1 271	410	1 564	3 952	1 241
18	M	16 234	512	2 463	32	2 209	458	298	501	953	222	888	12 371	3 666	1 329	394	1 619	4 111	1 252
19	M	16 671	494	2 526	31	2 269	478	313	514	965	226	946	12 704	3 757	1 403	392	1 695	4 207	1 251
19 *I-I*	M	16 358	527	2 482	31	2 229	454	310	513	954	222	945	12 404	3 566	1 369	385	1 636	4 201	1 247
20 *I-I*	M	16 560	495	2 523	30	2 269	485	310	507	968	224	943	12 599	3 650	1 400	393	1 715	4 232	1 209
18 *I*		15 792	531	2 419	33	2 175	454	304	486	931	212	829	12 013	3 450	1 308	410	1 545	4 062	1 238
II		16 257	524	2 473	30	2 226	458	299	511	958	217	885	12 375	3 694	1 321	382	1 627	4 097	1 255
III		16 434	477	2 485	33	2 218	449	288	510	971	235	902	12 570	3 848	1 322	386	1 647	4 091	1 277
IV		16 454	519	2 473	33	2 218	470	299	497	952	223	936	12 525	3 673	1 366	399	1 656	4 194	1 237
19 *I*		16 358	527	2 482	31	2 229	454	310	513	954	222	945	12 404	3 566	1 369	385	1 636	4 201	1 247
II		16 688	499	2 535	32	2 271	476	314	512	969	231	947	12 708	3 762	1 416	393	1 691	4 194	1 250
III		16 790	451	2 569	32	2 312	496	314	530	971	225	940	12 830	3 894	1 400	391	1 721	4 165	1 260
IV		16 846	499	2 518	30	2 264	486	314	500	965	225	953	12 875	3 805	1 426	398	1 733	4 266	1 246
20 *I*		16 560	495	2 523	30	2 269	485	310	507	968	224	943	12 599	3 650	1 400	393	1 715	4 232	1 209

Nota general a los cuadros de la EPA: Como consecuencia del cambio en la base poblacional (Censo 2011), se han revisado todas las series que figuran en este cuadro, a partir del año 2002. Adicionalmente, desde el 1er. trimestre de 2005, se han incorporado las nuevas variables obligatorias a que se refiere el Reglamento (CE) 2257/2003 (sobre adaptación de lista de características de la EPA), se ha implantado un procedimiento centralizado para las entrevistas telefónicas y se ha modificado el cuestionario. Por tanto, en el 1er. trimestre de 2005, se produce una ruptura en las series de algunas variables. Para más información, véase www.ine.es.

24. EMPLEO Y SALARIOS
A) Encuesta de población activa

24.7 Asalariados según duración de la jornada, tipo de contrato y sexo

Instituto Nacional de Estadística — *Miles de personas*

		Total	Hombres	Mujeres	Duración de la jornada: A tiempo completo	Duración de la jornada: A tiempo parcial	Con contrato indefinido: Total	Con contrato indefinido: Hombres	Con contrato indefinido: Mujeres	Con contrato indefinido: A tiempo completo	Con contrato indefinido: A tiempo parcial	Con contrato temporal: Total	Con contrato temporal: Hombres	Con contrato temporal: Mujeres	Con contrato temporal: A tiempo completo	Con contrato temporal: A tiempo parcial
		=6+11 =4+5= 1=2+3=	2=7+12	3=8+13	4=9+14	5=10+15	6=7+8	7	8	9	10	11=12+13	12	13	14	15
14	M	14 286	7 411	6 875	11 836	2 450	10 857	5 668	5 189	9 458	1 399	3 429	1 743	1 686	2 377	1 052
15	M	14 773	7 708	7 065	12 272	2 502	11 059	5 777	5 282	9 641	1 419	3 714	1 931	1 783	2 631	1 083
16	M	15 228	7 951	7 277	12 715	2 513	11 260	5 905	5 356	9 874	1 387	3 968	2 047	1 921	2 842	1 126
17	M	15 715	8 202	7 513	13 163	2 553	11 524	6 080	5 444	10 106	1 419	4 191	2 122	2 069	3 057	1 134
18	M	16 234	8 482	7 753	13 671	2 563	11 882	6 279	5 604	10 483	1 399	4 352	2 203	2 149	3 188	1 164
19	M	16 671	8 699	7 972	14 045	2 626	12 294	6 491	5 803	10 821	1 473	4 377	2 208	2 169	3 224	1 153
19 *I-I*	M	16 358	8 537	7 821	13 725	2 632	12 124	6 374	5 750	10 625	1 499	4 234	2 163	2 071	3 101	1 133
20 *I-I*	M	16 560	8 627	7 933	13 989	2 571	12 418	6 571	5 847	10 946	1 472	4 143	2 056	2 086	3 043	1 100
18 *I*		15 792	8 242	7 550	13 248	2 544	11 669	6 171	5 498	10 261	1 409	4 123	2 071	2 052	2 988	1 136
II		16 257	8 478	7 779	13 621	2 637	11 900	6 281	5 619	10 479	1 422	4 357	2 197	2 160	3 142	1 215
III		16 434	8 623	7 811	13 985	2 449	11 926	6 330	5 595	10 599	1 326	4 508	2 292	2 216	3 385	1 123
IV		16 454	8 583	7 870	13 833	2 621	12 034	6 332	5 702	10 594	1 440	4 420	2 251	2 168	3 239	1 181
19 *I*		16 358	8 537	7 821	13 725	2 632	12 124	6 374	5 750	10 625	1 499	4 234	2 163	2 071	3 101	1 133
II		16 688	8 708	7 980	14 016	2 673	12 289	6 488	5 801	10 803	1 486	4 400	2 221	2 179	3 213	1 187
III		16 790	8 788	8 002	14 263	2 527	12 314	6 525	5 789	10 888	1 426	4 476	2 263	2 213	3 375	1 101
IV		16 846	8 762	8 085	14 174	2 672	12 448	6 577	5 872	10 968	1 480	4 398	2 185	2 213	3 206	1 192
20 *I*		16 560	8 627	7 933	13 989	2 571	12 418	6 571	5 847	10 946	1 472	4 143	2 056	2 086	3 043	1 100

Nota general a los cuadros de la EPA: Como consecuencia del cambio en la base poblacional (Censo 2011), se han revisado todas las series que figuran en este cuadro, a partir del año 2002. Adicionalmente, desde el 1er. trimestre de 2005, se han incorporado las nuevas variables obligatorias a que se refiere el Reglamento (CE) 2257/2003 (sobre adaptación de lista de características de la EPA), se ha implantado un procedimiento centralizado para las entrevistas telefónicas y se ha modificado el cuestionario. Por tanto, en el 1er. trimestre de 2005, se produce una ruptura en las series de algunas variables. Para más información, véase www.ine.es.

24. EMPLEO Y SALARIOS
A) Encuesta de población activa

24.8 Parados por ramas de actividad (CNAE 2009) y sexo

Instituto Nacional de Estadística — *Miles de personas*

		Total	Buscan primer empleo: Del cual: Total	Buscan primer empleo: Del cual: Mujeres	Han trabajado antes: Del cual: Total	Han trabajado antes: Del cual: Mujeres	Agricultura: Del cual: Total	Agricultura: Del cual: Mujeres	Industria: Del cual: Total	Industria: Del cual: Mujeres	Construcción: Del cual: Total	Construcción: Del cual: Mujeres	Servicios: Del cual: Total	Servicios: Del cual: Mujeres	Han dejado su empleo hace más de un año: Del cual: Total	Han dejado su empleo hace más de un año: Del cual: Mujeres
		1=2+4	2	3	12+14 4=6+8+10+	13+15 5=7+9+11+	6	7	8	9	10	11	12	13	14	15
14	M	5 610	551	300	5 059	2 394	265	87	219	67	254	10	1 485	835	2 836	1 395
15	M	5 056	534	285	4 522	2 212	254	80	183	58	207	6	1 382	788	2 496	1 280
16	M	4 481	451	256	4 030	2 012	242	78	178	53	183	6	1 329	753	2 098	1 121
17	M	3 917	411	215	3 506	1 797	214	76	171	55	150	6	1 264	716	1 706	943
18	M	3 479	353	188	3 126	1 617	190	67	170	62	135	6	1 181	674	1 450	808
19	M	3 248	333	178	2 915	1 542	186	68	164	53	137	5	1 177	689	1 250	727
19 *I-I*	M	3 354	321	175	3 033	1 609	174	65	180	59	132	5	1 239	735	1 308	746
20 *I-I*	M	3 313	304	169	3 009	1 580	164	58	177	60	136	7	1 342	756	1 190	699
18 *I*		3 796	352	192	3 444	1 764	207	71	183	68	155	6	1 325	741	1 575	878
II		3 490	361	195	3 129	1 622	187	65	164	63	123	6	1 144	654	1 512	834
III		3 326	369	190	2 957	1 526	194	68	162	59	132	6	1 085	632	1 383	761
IV		3 304	330	175	2 974	1 555	173	62	171	59	129	6	1 170	669	1 331	759
19 *I*		3 354	321	175	3 033	1 609	174	65	180	59	132	5	1 239	735	1 308	746
II		3 231	333	177	2 897	1 520	183	68	166	57	135	3	1 155	660	1 259	731
III		3 214	367	199	2 847	1 515	203	74	150	44	138	6	1 146	680	1 210	712
IV		3 192	309	162	2 883	1 524	184	65	161	53	146	7	1 169	680	1 223	720
20 *I*		3 313	304	169	3 009	1 580	164	58	177	60	136	7	1 342	756	1 190	699

Nota general a los cuadros de la EPA: Como consecuencia del cambio en la base poblacional (Censo 2011), se han revisado todas las series que figuran en este cuadro, a partir del año 2002. Adicionalmente, desde el 1er trimestre de 2005, se han incorporado a las nuevas variables obligatorias a que se refiere el Reglamento(CE) 2257/2003 (sobre adaptación de lista de características de la EPA), se ha implantado un procedimiento centralizado para las entrevistas telefónicas y se ha modificado el cuestionario. Por tanto, en el 1er. trimestre de 2005, se produce una ruptura en las series de algunas variables. Para más información, véase www.ine.es.

24. EMPLEO Y SALARIOS
A) Encuesta de población activa

24.9 Parados por estudios terminados y sexo, situación familiar y duración del paro

Instituto Nacional de Estadística — *Miles de personas*

		Total	Por estudios terminados (a)								Por situación familiar			Tiempo de búsqueda			
			Analfabetos y sin estudios		Primarios		Medios y formación profesional		Superiores								
			Del cual		Del cual		Del cual		Del cual								
			Total	Mujeres	Total	Mujeres	Total	Mujeres	Total	Mujeres	Persona de referencia	Cónyuge de persona de referencia	Otros miembros	Hasta cinco meses	De seis a once meses	De 1 año en adelante y no consta	Ya han encontrado trabajo
		13 a 16= 10 a 12= 1=2+4+6+8=	2	3	4	5	6	7	8	9	10	11	12	13	14	15	16
14	M	5 610	207	88	662	262	3 481	1 627	1 260	716	2 230	1 415	1 965	1 215	673	3 466	257
15	M	5 056	184	76	566	232	3 170	1 514	1 137	674	2 004	1 284	1 767	1 149	569	3 076	262
16	M	4 481	150	67	494	197	2 817	1 396	1 020	608	1 792	1 146	1 544	1 124	510	2 566	282
17	M	3 917	128	55	406	172	2 498	1 249	885	535	1 545	993	1 379	1 102	453	2 060	303
18	M	3 479	122	50	338	148	2 207	1 125	811	481	1 362	882	1 235	1 060	411	1 706	303
19	M	3 248	95	42	297	132	2 039	1 062	816	484	1 271	823	1 153	1 055	421	1 440	333
19 *I-I*	M	3 354	94	40	312	141	2 129	1 119	819	484	1 336	850	1 168	1 075	441	1 516	323
20 *I-I*	M	3 313	86	44	297	141	2 065	1 066	865	498	1 291	844	1 178	1 136	487	1 375	315
18 *I*		3 796	138	59	374	171	2 451	1 233	833	492	1 512	984	1 300	1 163	455	1 890	288
II		3 490	118	48	359	157	2 230	1 137	784	474	1 362	898	1 230	961	432	1 780	318
III		3 326	118	45	322	136	2 079	1 056	807	480	1 286	820	1 220	988	386	1 600	352
IV		3 304	115	47	298	130	2 070	1 074	822	480	1 290	827	1 188	1 126	371	1 552	255
19 *I*		3 354	94	40	312	141	2 129	1 119	819	484	1 336	850	1 168	1 075	441	1 516	323
II		3 231	102	46	297	128	2 057	1 072	775	451	1 269	806	1 156	990	446	1 458	337
III		3 214	96	41	289	127	1 988	1 034	842	511	1 222	810	1 182	1 049	404	1 398	363
IV		3 192	90	41	291	133	1 980	1 023	831	489	1 259	826	1 107	1 106	392	1 387	307
20 *I*		3 313	86	44	297	141	2 065	1 066	865	498	1 291	844	1 178	1 136	487	1 375	315

a. La nueva Clasificación Nacional de Educación, CNED-2014, está vigente desde el primer trimestre de 2014 en adelante, lo que implica unar ruputra en las series.
Nota general a los cuadros de la EPA: Como consecuencia del cambio en la base poblacional (Censo 2011), se han revisado todas las series que figuran en este cuadro, a partir del año 2002. Adicionalmente, desde el 1er. trimestre de 2005, se han incorporado las nuevas variables obligatorias a que se refiere el Reglamento (CE) 2257/2003 (sobre adaptación de lista de características de la EPA), se ha implantado un procedimiento centralizado para las entrevistas telefónicas y se ha modificado el cuestionario. Por tanto, en el 1er. trimestre de 2005, se produce una ruptura en las series de algunas variables. Para más información, véase www.ine.es.

24. EMPLEO Y SALARIOS
A) Ecuesta de población activa

24.10 Parados por tipo de jornada en el empleo buscado y sexo

Instituto Nacional de Estadística — *Miles de personas*

		Total	Hombres								Mujeres							
			Total	A tiempo completo		A tiempo parcial		La que encuentre	No sabe	No clasificable (a)	Total	A tiempo completo		A tiempo parcial		La que encuentre	No sabe	No clasificable (a)
				Únicamente	Aceptaría a tiempo parcial	Únicamente	Aceptaría a tiempo completo					Únicamente	Aceptaría a tiempo parcial	Únicamente	Aceptaría a tiempo completo			
		1	2	3	4	5	6	7	8	9	10	11	12	13	14	15	16	17
14	M	5 610	2 917	477	408	80	12	1 866	11	61	2 694	304	318	280	64	1 674	14	40
15	M	5 056	2 559	421	383	77	12	1 607	10	49	2 497	283	320	261	55	1 538	13	27
16	M	4 481	2 213	413	313	69	9	1 356	10	43	2 268	284	281	248	50	1 365	13	27
17	M	3 917	1 906	407	260	72	8	1 108	14	38	2 011	289	241	273	42	1 128	14	24
18	M	3 479	1 675	414	226	77	10	896	16	35	1 805	297	206	270	40	952	13	26
19	M	3 248	1 528	424	204	75	10	773	11	31	1 720	323	208	265	35	851	13	24
19 *I-I*	M	3 354	1 571	419	216	72	8	814	15	28	1 784	330	215	263	33	908	14	22
20 *I-I*	M	3 313	1 564	443	235	73	6	760	10	37	1 749	330	232	249	32	875	11	19
18 *I*		3 796	1 841	436	238	80	8	1 028	15	38	1 955	300	233	266	43	1 076	12	25
II		3 490	1 674	407	238	71	13	887	19	39	1 816	309	217	264	41	948	12	26
III		3 326	1 610	401	233	76	12	836	19	33	1 716	293	193	280	39	874	15	23
IV		3 304	1 574	413	194	82	7	835	13	31	1 730	286	183	271	37	911	14	29
19 *I*		3 354	1 571	419	216	72	8	814	15	28	1 784	330	215	263	33	908	14	22
II		3 231	1 534	421	203	71	12	784	11	32	1 697	344	208	232	35	842	10	26
III		3 214	1 501	437	192	78	9	746	8	32	1 714	317	196	289	37	840	14	22
IV		3 192	1 506	418	205	78	10	750	12	32	1 686	303	213	277	37	813	15	27
20 *I*		3 313	1 564	443	235	73	6	760	10	37	1 749	330	232	249	32	875	11	19

a. Solo se clasifican por tipo de jornada, los parados que buscan (o han encontrado) un empleo como asalariados y, por tanto, la categoría "No clasificable" corresponde a los parados excluidos de la condición anterior.

24. EMPLEO Y SALARIOS
A) Encuesta de población activa

24.11 Tasa de actividad por grupos de edad y sexo

Instituto Nacional de Estadística — *Porcentajes*

		Ambos sexos						Hombres						Mujeres					
		Total	Menores de 25 años			De 25 a 54 años	De 55 y más años	Total	Menores de 25 años			De 25 a 54 años	De 55 y más años	Total	Menores de 25 años			De 25 a 54 años	De 55 y más años
			Total	De 16 a 19 años	De 20 a 24 años				Total	De 16 a 19 años	De 20 a 24 años				Total	De 16 a 19 años	De 20 a 24 años		
		1	2	3	4	5	6	7	8	9	10	11	12	13	14	15	16	17	18
14	M	59,6	39,6	14,8	57,8	87,3	23,0	65,8	41,5	16,2	60,3	92,6	28,7	53,7	37,6	13,3	55,2	82,0	18,3
15	M	59,5	38,8	14,9	56,7	87,4	24,1	65,7	40,6	16,6	58,9	92,6	29,7	53,7	36,8	13,0	54,5	82,0	19,4
16	M	59,2	36,9	13,7	54,9	87,4	24,9	65,1	38,9	15,4	57,5	92,5	30,2	53,6	34,9	12,0	52,3	82,3	20,5
17	M	58,8	37,3	14,6	55,4	87,0	25,4	64,7	39,3	16,6	57,6	92,0	30,8	53,2	35,2	12,4	53,1	82,0	20,7
18	M	58,7	36,9	14,6	55,0	86,9	26,0	64,6	39,3	16,1	58,2	91,9	31,4	53,1	34,5	13,1	51,6	81,8	21,4
19	M	58,6	36,9	14,6	54,9	87,0	26,8	64,3	39,3	16,3	58,3	91,7	32,0	53,3	34,3	12,9	51,5	82,3	22,3
19 *I-I*	M	58,4	35,2	13,5	52,9	86,8	26,4	64,0	36,9	14,8	55,1	91,7	31,6	53,0	33,4	12,2	50,5	81,9	21,9
20 *I-I*	M	58,2	34,7	12,9	52,4	86,4	27,6	63,6	37,6	15,7	55,7	90,8	32,8	53,0	31,6	9,9	48,9	81,9	23,3
18 *I*		58,5	35,0	13,1	52,6	86,9	25,7	64,3	37,4	14,5	56,0	91,8	31,1	52,9	32,6	11,6	49,1	81,9	21,1
II		58,8	37,0	14,9	54,9	87,1	25,9	64,6	39,4	16,5	58,1	91,9	31,4	53,3	34,6	13,2	51,5	82,2	21,3
III		58,7	39,2	16,6	57,5	86,7	26,0	64,9	41,9	18,2	61,2	92,0	31,5	52,9	36,4	14,8	53,6	81,3	21,3
IV		58,6	36,5	13,9	54,9	86,9	26,3	64,5	38,4	15,2	57,5	92,0	31,7	53,1	34,5	12,5	52,2	81,7	21,8
19 *I*		58,4	35,2	13,5	52,9	86,8	26,4	64,0	36,9	14,8	55,1	91,7	31,6	53,0	33,4	12,2	50,5	81,9	21,9
II		58,7	36,7	14,9	54,5	87,1	26,8	64,4	39,2	16,6	57,9	91,9	32,1	53,4	34,1	13,2	51,0	82,3	22,3
III		58,7	39,6	16,4	58,4	86,8	26,6	64,5	42,4	18,0	62,5	91,5	32,0	53,3	36,6	14,7	54,3	82,0	22,1
IV		58,7	35,9	13,8	54,0	87,3	27,3	64,2	38,7	15,8	57,7	91,7	32,5	53,5	33,0	11,6	50,2	82,8	22,9
20 *I*		58,2	34,7	12,9	52,4	86,4	27,6	63,6	37,6	15,7	55,7	90,8	32,8	53,0	31,6	9,9	48,9	81,9	23,3

Nota general a los cuadros de la EPA: Como consecuencia del cambio en la base poblacional (Censo 2011), se han revisado todas las series que figuran en este cuadro, a partir del año 2002. Adicionalmente, desde el 1er. trimestre de 2005, se han incorporado las nuevas variables obligatorias a que se refiere el Reglamento (CE) 2257/2003 (sobre adaptación de lista de características de la EPA), se ha implantado un procedimiento centralizado para las entrevistas telefónicas y se ha modificado el cuestionario. Por tanto, en el 1er. trimestre de 2005, se produce una ruptura en las series de algunas variables. Para más información, véase www.ine.es.

24. EMPLEO Y SALARIOS
A) Encuesta de población activa

24.12 Tasa de paro por grupos de edad y sexo

Instituto Nacional de Estadística — *Porcentajes*

		Ambos sexos						Hombres						Mujeres					
		Total	Menores de 25 años			De 25 a 54 años	De 55 y más años	Total	Menores de 25 años			De 25 a 54 años	De 55 y más años	Total	Menores de 25 años			De 25 a 54 años	De 55 y más años
			Total	De 16 a 19 años	De 20 a 24 años				Total	De 16 a 19 años	De 20 a 24 años				Total	De 16 a 19 años	De 20 a 24 años		
		1	2	3	4	5	6	7	8	9	10	11	12	13	14	15	16	17	18
14	M	24,4	53,2	68,6	50,3	22,8	19,3	23,6	53,4	65,8	51,0	21,7	19,7	25,4	52,9	72,2	49,6	24,1	18,8
15	M	22,1	48,4	67,4	44,6	20,6	17,9	20,8	48,7	64,9	45,2	18,9	17,8	23,6	48,0	70,9	44,0	22,4	18,0
16	M	19,6	44,5	60,3	41,4	18,2	16,4	18,1	44,0	59,0	40,9	16,3	16,2	21,4	44,9	61,9	42,0	20,3	16,7
17	M	17,2	38,7	54,8	35,3	15,9	14,8	15,7	39,6	54,3	36,2	13,9	14,3	19,0	37,5	55,7	34,2	18,2	15,4
18	M	15,3	34,4	50,0	31,1	14,0	13,3	13,7	35,3	50,0	32,0	12,2	12,3	17,0	33,3	50,1	30,0	16,2	14,6
19	M	14,1	32,6	45,4	29,8	12,9	12,2	12,4	31,0	42,9	28,2	11,1	11,3	16,0	34,5	48,7	31,7	15,0	13,5
19 *I-I*	M	14,7	35,0	49,3	32,0	13,5	12,6	12,9	33,1	43,6	30,8	11,5	11,6	16,7	37,1	56,6	33,4	15,7	13,8
20 *I-I*	M	14,4	33,0	47,3	30,1	13,4	12,1	12,8	32,6	45,5	29,6	11,5	10,8	16,2	33,5	50,3	30,7	15,5	13,7
18 *I*		16,7	36,3	56,2	32,4	15,6	14,8	15,2	38,0	56,6	34,1	13,6	13,7	18,5	34,4	55,6	30,4	17,8	16,2
II		15,3	34,7	51,6	31,0	14,0	13,5	13,7	35,5	51,2	31,9	12,0	12,8	17,1	33,6	52,3	29,9	16,3	14,3
III		14,6	33,0	45,4	30,1	13,4	12,1	13,1	34,0	45,4	31,2	11,6	11,1	16,2	31,8	45,5	28,8	15,4	13,5
IV		14,5	33,5	46,9	30,8	13,2	12,8	12,9	33,7	46,9	30,8	11,4	11,5	16,3	33,4	46,9	30,8	15,2	14,3
19 *I*		14,7	35,0	49,3	32,0	13,5	12,6	12,9	33,1	43,6	30,8	11,5	11,6	16,7	37,1	56,6	33,4	15,7	13,8
II		14,0	33,2	46,3	30,2	12,8	12,3	12,5	31,6	44,9	28,5	11,0	11,5	15,8	35,0	48,1	32,3	14,7	13,2
III		13,9	31,7	42,2	29,3	12,7	11,8	12,2	30,0	41,0	27,3	10,8	10,7	15,9	33,8	43,7	31,6	14,9	13,2
IV		13,8	30,5	43,9	27,7	12,7	12,4	12,2	29,3	42,1	26,4	10,9	11,3	15,6	32,1	46,6	29,4	14,6	13,6
20 *I*		14,4	33,0	47,3	30,1	13,4	12,1	12,8	32,6	45,5	29,6	11,5	10,8	16,2	33,5	50,3	30,7	15,5	13,7

Nota general a los cuadros de la EPA: Como consecuencia del cambio en la base poblacional (Censo 2011), se han revisado todas las series que figuran en este cuadro, a partir del año 2002. Adicionalmente, desde el 1er. trimestre de 2005, se han incorporado las nuevas variables obligatorias a que se refiere el Reglamento (CE) 2257/2003 (sobre adaptación de lista de características de la EPA), se ha implantado un procedimiento centralizado para las entrevistas telefónicas y se ha modificado el cuestionario. Por tanto, en el 1er. trimestre de 2005, se produce una ruptura en las series de algunas variables. Para más información, véase www.ine.es.

24. EMPLEO Y SALARIOS
A) Encuesta de población activa

24.13 Tasa de paro por Comunidades Autónomas

Instituto Nacional de Estadística — *Porcentajes*

		Total	Andalucía	Aragón	Asturias, Principado de	Baleares	Canarias	Cantabria	Castilla-La Mancha	Castilla-León	Cataluña	Comunidad Valenciana	Extremadura	Galicia	Madrid	Murcia	Navarra	País Vasco	Rioja (La)	Ceuta y Melilla
		1	2	3	4	5	6	7	8	9	10	11	12	13	14	15	16	17	18	19
14	M	24,4	34,8	20,2	21,1	20,1	32,4	19,4	29,0	20,8	20,3	25,8	29,8	21,7	18,7	26,6	15,7	16,3	18,2	30,2
15	M	22,1	31,5	16,3	19,1	17,4	29,1	17,6	26,3	18,3	18,6	22,8	29,1	19,3	17,1	24,6	13,8	14,8	15,4	30,7
16	M	19,6	28,9	14,7	17,6	14,0	26,1	14,9	23,5	15,8	15,7	20,6	27,5	17,2	15,7	19,8	12,5	12,6	13,5	27,8
17	M	17,2	25,5	11,6	13,7	12,5	23,5	13,6	20,8	14,1	13,4	18,2	26,2	15,7	13,3	18,0	10,2	11,3	12,0	25,0
18	M	15,3	23,0	10,6	13,6	11,7	20,1	10,7	18,2	12,1	11,5	15,6	23,6	13,3	12,2	16,8	10,0	10,0	10,4	27,3
19	M	14,1	21,2	10,0	14,2	11,8	20,5	10,3	16,2	11,6	11,0	14,1	21,5	11,8	10,6	14,7	8,2	9,2	10,0	26,4
19 *I-I*	M	14,7	21,1	10,5	15,0	17,1	21,0	12,2	15,7	12,4	11,6	14,1	22,5	12,5	11,7	15,1	8,2	9,6	11,1	24,1
20 *I-I*	M	14,4	21,2	10,6	14,4	18,2	18,8	11,1	18,1	11,8	10,7	14,4	23,6	12,7	10,6	16,5	8,6	8,7	11,2	23,5
18 *I*		16,7	24,7	11,6	15,0	17,4	20,6	12,5	20,7	13,9	12,2	17,1	25,9	15,1	13,4	18,6	10,5	10,8	11,0	29,4
II		15,3	23,1	10,0	13,1	11,2	20,1	11,6	19,1	12,0	11,4	15,6	23,9	14,0	12,1	16,3	9,9	10,1	10,7	28,7
III		14,6	22,9	9,9	13,5	7,2	19,6	9,0	16,7	11,3	10,6	15,3	21,7	12,2	11,9	16,3	9,7	9,4	9,6	27,3
IV		14,5	21,3	11,1	12,9	10,9	20,0	9,7	16,2	11,2	11,8	14,3	23,1	12,0	11,5	15,8	10,0	9,6	10,3	24,0
19 *I*		14,7	21,1	10,5	15,0	17,1	21,0	12,2	15,7	12,4	11,6	14,1	22,5	12,5	11,7	15,1	8,2	9,6	11,1	24,1
II		14,0	21,0	10,0	14,2	12,1	21,0	9,0	16,4	11,8	11,2	14,3	20,5	11,3	10,5	13,4	7,6	8,6	9,9	25,4
III		13,9	21,8	9,7	14,4	8,2	21,2	8,7	16,1	11,2	10,9	13,9	19,7	11,5	10,3	14,2	8,2	9,3	9,0	29,0
IV		13,8	20,8	9,9	13,1	9,9	18,8	11,2	16,6	11,2	10,5	14,1	23,5	11,7	10,0	16,1	9,0	9,1	9,9	27,2
20 *I*		14,4	21,2	10,6	14,4	18,2	18,8	11,1	18,1	11,8	10,7	14,4	23,6	12,7	10,6	16,5	8,6	8,7	11,2	23,5

Nota general a los cuadros de la EPA: Como consecuencia del cambio en la base poblacional (Censo 2011), se han revisado todas las series que figuran en este cuadro, a partir del año 2002. Adicionalmente, desde el 1er. trimestre de 2005, se han incorporado las nuevas variables obligatorias a que se refiere el Reglamento (CE) 2257/2003 (sobre adaptación de lista de características de la EPA), se ha implantado un procedimiento centralizado para las entrevistas telefónicas y se ha modificado el cuestionario. Por tanto, en el 1er. trimestre de 2005, se produce una ruptura en las series de algunas variables. Para más información, véase www.ine.es.

24. EMPLEO Y SALARIOS
B) Encuesta de coyuntura laboral

24.14 Efectivos laborales y jornada media por ramas de actividad (a)

Ministerio de Empleo y Seguridad Social — *Miles de personas, número de horas y porcentajes*

		Total					Industria				Construcción				Servicios (sin AAPP)			
		Número de efectivos laborales (miles)	De los cuales: Con remuneración igual al Salario Mínimo Interprofesional	Jornada media efectiva al trimestre por trabajador (nº horas)	Previsiones sobre la variación porcentual de efectivos laborales: Para trimestre siguiente	Previsiones sobre la variación porcentual de efectivos laborales: Para igual trim. año próximo	Número de efectivos laborales (miles)	Jornada media efectiva al trimestre por trabajador (nº horas)	Previsiones sobre la variación porcentual de efectivos laborales: Para trimestre siguiente	Previsiones sobre la variación porcentual de efectivos laborales: Para igual trim. año próximo	Número de efectivos laborales (miles)	Jornada media efectiva al trimestre por trabajador (nº horas)	Previsiones sobre la variación porcentual de efectivos laborales: Para trimestre siguiente	Previsiones sobre la variación porcentual de efectivos laborales: Para igual trim. año próximo	Número de efectivos laborales (miles)	Jornada media efectiva al trimestre por trabajador (nº horas)	Previsiones sobre la variación porcentual de efectivos laborales: Para trimestre siguiente	Previsiones sobre la variación porcentual de efectivos laborales: Para igual trim. año próximo
		1	2	3	4	5	6	7	8	9	10	11	12	13	14	15	16	17
06	M	12 991	125	407	1,1	2,0	2 413	420	0,7	1,0	1 962	436	1,5	2,9	8 615	397	1,2	2,1
07	M	13 607	100	405	1,0	1,9	2 486	418	1,1	1,2	1 988	435	0,8	1,9	9 134	395	1,1	2,1
08	M	13 212	111	403	-0,6	-0,3	2 388	417	-1,3	-1,3	1 658	433	-2,8	-3,5	9 166	394	-0,1	0,6
09	M	12 193	104	396	-0,6	-0,4	2 109	410	-1,3	-1,5	1 258	430	-3,7	-3,7	8 825	388	-0,0	0,3
10	M	11 899	115	395	-0,3	0,0	2 021	413	-0,7	-0,6	1 085	428	-2,0	-3,2	8 793	387	0,1	0,6
11	M	11 663	137	393	-0,4	-0,7	1 963	413	-1,1	-0,8	924	426	-3,0	-4,2	8 776	385	0,4	-0,4
11 *I-IV*	M	11 663	137	393	-0,4	-0,7	1 963	413	-1,1	-0,8	924	426	-3,0	-4,2	8 776	385	0,4	-0,4
12 *I-IV*	M	11 214	126	391	-0,9	-1,2	1 857	409	-1,2	-1,6	729	420	-4,4	-5,7	8 628	385	-0,5	-0,7
10 *I*		11 861	101	411	0,2	0,5	2 023	433	-0,7	-0,5	1 109	444	-1,3	-1,1	8 729	401	0,7	0,9
II		11 970	100	414	0,1	-0,4	2 037	435	-0,5	-0,9	1 140	450	-2,3	-3,5	8 793	405	0,5	0,1
III		11 944	124	353	-0,7	-	2 032	361	-0,7	-0,4	1 094	388	-3,0	-4,0	8 819	346	-0,5	0,6
IV		11 821	137	402	-0,6	0,1	1 993	422	-0,9	-0,6	998	431	-1,2	-4,1	8 830	394	-0,5	0,7
11 *I*		11 743	132	410	0,4	0,2	1 983	435	-0,2	0,7	1 002	442	-1,8	-3,5	8 759	401	0,5	0,5
II		11 747	142	411	-0,3	-1,0	1 986	433	-0,8	-0,7	972	447	-2,9	-5,0	8 789	402	0,1	-0,6
III		11 660	134	351	-0,5	-1,1	1 968	365	-1,6	-1,6	911	383	-3,4	-4,0	8 781	345	0,1	-0,7
IV		11 502	142	400	-1,2	-1,0	1 915	420	-1,6	-1,7	812	431	-3,7	-4,2	8 776	393	0,9	-0,6
12 *I*		11 346	135	408	-0,8	-0,8	1 885	432	-1,5	-1,2	790	443	-4,2	-5,7	8 672	400	-0,3	-0,3
II		11 364	118	409	-0,5	-1,3	1 886	431	-0,8	-1,9	766	440	-3,8	-5,3	8 712	402	-0,1	-0,9
III		11 229	125	347	-1,0	-1,4	1 865	359	-1,2	-1,9	715	373	-4,3	-5,2	8 650	342	-0,7	-1,0
IV		10 916	...	400	-1,2	-1,1	1 792	416	-1,3	-1,3	645	425	-5,1	-6,7	8 479	394	-0,8	-0,6

a. Los datos a partir de enero de 2009 se basan en la nueva CNAE-09. Para reconstruir los datos de años anteriores se ha utilizado la doble codificación de la actividad económica del Fichero de Cuentas de Cotización de la Seguridad Social, de fecha 31 de enero de 2009.

24. EMPLEO Y SALARIOS
C) Estadísticas de empleo

24.15 Movimiento laboral registrado: demanda de empleo y paro por ramas de actividad

Servicio Público de Empleo Estatal (SEPE) — *Miles*

		Demanda de empleo efectiva o pendiente (demandantes de empleo)	Demandantes de empleo no ocupados									Otros no ocupados	Demandantes de empleo ocupados	Demandantes de empleo con disponibiliad limitada
			Total	Paro registrado										
				Total	Sin empleo anterior	Han trabajado antes								
						Total	Agrícolas	No agrícolas						
								Total	Industria	Construcción	Servicios			
		1=2+12+13	2=3+11	3=4+5	4	5=6+7	6	7=8+9+10	8	9	10	11	12	13
16	M	5 168	4 153	3 869	335	3 534	188	3 345	361	402	2 582	284	820	195
17	M	4 801	3 770	3 508	308	3 200	168	3 032	317	329	2 386	262	828	203
18	M	4 572	3 525	3 279	287	2 992	153	2 839	287	283	2 268	246	834	213
19	M	4 470	3 387	3 149	271	2 878	146	2 732	271	259	2 202	238	858	225
19 *E-M*	M	4 497	3 444	3 215	277	2 937	149	2 788	278	263	2 248	229	822	231
20 *E-M*	M	5 989	3 791	3 547	268	3 279	158	3 121	302	302	2 518	244	1 930	268
19 *May*		4 317	3 309	3 079	277	2 803	142	2 661	267	253	2 141	229	777	232
Jun		4 349	3 267	3 016	269	2 747	148	2 599	262	249	2 089	251	854	227
Jul		4 409	3 267	3 011	263	2 748	149	2 599	258	250	2 091	256	922	220
Ago		4 441	3 315	3 066	259	2 807	143	2 664	266	262	2 136	249	905	222
Sep		4 408	3 321	3 080	268	2 811	133	2 678	263	254	2 161	242	875	211
Oct		4 485	3 421	3 178	272	2 905	149	2 756	269	254	2 233	243	846	218
Nov		4 557	3 440	3 198	270	2 929	148	2 781	269	256	2 257	242	893	224
Dic		4 503	3 389	3 164	259	2 905	141	2 764	275	274	2 215	226	888	226
20 *Ene*		4 602	3 489	3 254	256	2 998	150	2 848	278	265	2 306	236	874	240
Feb		4 521	3 485	3 246	261	2 985	153	2 832	275	260	2 296	239	789	247
Mar		4 981	3 793	3 548	266	3 282	159	3 122	301	319	2 502	245	939	248
Abr		7 484	4 082	3 831	274	3 557	163	3 393	328	344	2 721	251	3 110	292
May		8 359	4 108	3 858	283	3 574	164	3 410	327	321	2 762	250	3 939	311

24. EMPLEO Y SALARIOS
C) Estadísticas de empleo

24.16 Movimiento laboral registrado: ofertas y demandas de empleo, y colocaciones

Servicio Público de Empleo Estatal (SEPE) — *Miles*

	Ofertas (Puestos de trabajo ofrecidos)				Demandas de empleo		Colocaciones		
	Altas	Bajas			Altas	Bajas	Total	Sin oferta previa	Con oferta previa
		Total	Por colocación	Por otras causas					
	1	2=3+4	3	4	5	6	7=8+9	8	9
16	515	613	404	210	8 739	9 413	20 116	19 712	404
17	580	525	462	63	8 711	9 203	21 526	21 064	462
18	596	512	458	54	8 763	9 102	22 198	21 741	457
19	584	523	463	60	9 098	9 097	22 445	21 987	458
19 *E-M*	273	234	209	25	3 665	3 820	8 968	8 761	207
20 *E-M*	165	143	117	26	6 358	2 844	6 170	6 058	111
19 *May*	64	52	47	5	723	834	2 061	2 014	47
Jun	52	49	43	5	756	730	1 991	1 948	42
Jul	46	50	43	6	834	779	2 144	2 102	42
Ago	33	32	27	5	645	623	1 511	1 485	26
Sep	41	36	31	5	844	889	2 163	2 132	30
Oct	59	42	37	5	936	859	2 207	2 170	37
Nov	47	43	39	4	781	707	1 748	1 709	39
Dic	32	37	33	4	636	690	1 714	1 680	33
20 *Ene*	43	37	32	6	875	773	1 752	1 721	32
Feb	48	37	32	5	548	792	1 582	1 552	30
Mar	30	29	25	4	1 010	254	1 276	1 251	25
Abr	14	12	8	4	2 679	327	693	686	7
May	30	28	20	8	1 246	697	867	849	18

24.17 Contratos de trabajo

Servicio Público de Empleo Estatal (SEPE) — *Miles*

		Total	Por modalidad de contratación												Por tipo de jornada	
			Indefinidos				De duración determinada								Completa	Parcial
			Total	Ordinario	Fomento contratación indefinida	Conversión indefinidos	Total	Obra o servicio	Eventuales por circunstancias de producción	Interinidad	Prácticas	Formación	Jubilación parcial y especial. Relevo.Discapacidad	Otros		
		=14+15 1=2+6=	2=3a5	3	4	5	6=6a13	7	8	9	10	11	12	13	14	15
15	M	1 548	126	86	...	40	1 422	611	644	132	7	15	5	9	997	551
16	M	1 665	143	94	...	49	1 522	643	720	133	8	4	6	9	1 066	599
17	M	1 792	161	104	...	57	1 631	690	784	130	9	4	6	8	1 154	638
18	M	1 857	190	121	...	70	1 667	690	819	131	9	4	7	7	1 193	665
19	M	1 876	180	110	...	70	1 696	683	862	130	7	3	4	7	1 205	671
19 *E-M*	M	1 796	178	112	...	66	1 618	659	813	126	6	3	4	7	1 182	614
20 *E-M*	M	1 228	128	76	...	52	1 100	479	518	91	3	1	3	5	857	370
19 *Abr*		1 765	175	110	...	65	1 590	613	840	117	5	4	4	7	1 135	631
May		2 076	184	115	...	69	1 892	757	980	133	5	3	5	9	1 344	732
Jun		2 009	174	106	...	68	1 835	715	972	124	8	4	4	8	1 261	748
Jul		2 180	186	112	...	74	1 994	763	1 063	140	11	4	4	8	1 365	815
Ago		1 520	123	74	...	50	1 396	531	740	111	4	2	3	5	991	529
Sep		2 094	239	146	...	93	1 855	809	875	144	10	2	5	10	1 308	786
Oct		2 224	238	145	...	93	1 986	826	978	156	9	3	5	8	1 366	858
Nov		1 764	172	104	...	68	1 592	631	809	131	7	4	5	7	1 126	638
Dic		1 740	139	78	...	61	1 601	624	842	117	4	5	4	5	1 131	609
20 *Ene*		1 764	179	107	...	72	1 585	650	786	130	6	3	4	6	1 198	567
Feb		1 594	178	106	...	72	1 416	565	711	122	5	3	4	6	1 038	557
Mar		1 256	145	84	...	62	1 111	457	539	102	4	1	3	6	858	398
Abr		673	59	33	...	26	614	314	242	54	1	0	1	2	539	135
May		850	77	50	...	27	774	407	314	47	2	0	2	2	655	195

24.18 Beneficiarios de prestaciones por desempleo

Servicio Público de Empleo Estatal (SEPE) y Ministerio de Empleo y Seguridad Social — *Miles y porcentajes*

		Total	Contributivas				Asistenciales					Rentas activas de inserción	Programa de activación de empleo (a)	Tasa de cobertura bruta del sistema de protección por desempleo
			Total	Desempleo total		Desempleo parcial	Total	Subsidio de desempleo	Eventuales agrícolas subsidiados					
				Del cual					Total	Según el nº de jornadas trabajadas en el mes				
				Total	Acogidos al pago único					Hasta siete	Más de siete			
		1=2+6+11+12	2=3+5	3	4	5	6=7+8	7	8=9+10	9	10	11	12	13
14	M	2 543	1 060	1 045	90	14	1 221	1 093	128	109	19	262	...	58,83
15	M	2 224	838	830	85	8	1 103	980	122	106	17	249	34	55,77
16	M	2 010	764	758	66	6	997	880	117	101	16	226	23	55,10
17	M	1 862	727	723	46	4	902	789	113	96	17	200	34	56,24
18	M	1 805	751	748	35	3	853	746	107	92	15	166	34	58,24
19	M	1 861	808	805	29	3	912	810	103	87	15	141	0	62,45
19 *E-A*	M	1 856	789	786	31	3	918	816	102	84	18	148	0	60,38
20 *E-A*	M	2 702	1 563	1 562	...	0	1 009	912	98	...	...	130	0	80,18
19 *Mar*		1 831	756	753	31	3	926	824	102	85	17	148	0	59,55
Abr		1 764	718	715	30	3	902	801	101	85	16	144	0	59,12
May		1 746	697	694	30	3	906	804	102	84	18	143	0	60,09
Jun		1 749	724	721	29	3	882	780	102	87	15	143	0	61,38
Jul		1 884	861	859	28	3	883	780	104	93	10	140	0	66,07
Ago		1 928	909	906	27	3	883	779	104	95	9	136	0	66,23
Sep		1 796	770	767	27	3	891	787	105	92	13	134	0	61,57
Oct		1 879	812	809	28	3	933	829	104	91	14	135	0	62,44
Nov		1 964	870	867	27	3	957	854	104	91	13	137	0	64,77
Dic		1 964	893	890	26	3	939	838	101	82	19	133	0	65,35
20 *Ene*		2 047	940	939	26	0	977	878	99	...	...	130	0	66,10
Feb		2 002	892	892	26	0	979	881	98	...	...	131	0	64,95
Mar		2 109	974	974	24	0	1 006	909	97	...	...	129	0	62,43
Abr		4 648	3 445	3 445	...	0	1 074	978	96	...	...	129	0	127,23

a. El Programa de Activación para el Empleo entra en vigor en 2015 y está regulado por el Real Decreto-ley 16/2014. Este programa ha sido prorrogado hasta el 15 de abril de 2017 por el Real Decreto-ley 1/2016.

24. EMPLEO Y SALARIOS
D) Afiliados al, y pensiones del, Sistema de Seguridad Social

24.19 Afiliación fin de mes. Altas, bajas y efectivos por regímenes

Ministerio de Empleo y Seguridad Social — *Miles*

		Altas laborales para el total de regímenes (a)	De ellas	Bajas laborales para el total de regímenes (a)	Altas netas para el total de regímenes (a) (b)	Trabajadores afiliados										
						Total	Según regímenes						Según sector de actividad			
							Régimen general (c)			Régimen especial minería del carbón	Régimen especial trabajadores autónomos	Régimen especial del mar	Agrario	Industria	Construcción	servicios (d)
			Iniciales				General	Sistema Especial Agrario	Sistema Especial Hogar							
		1	2	3	4=1-3	= 6 a 11 5= 12a 15	6	7	8	9	10	11	12	13	14	15
16	M	2 154	57	2 110	44	17 518	13 076	762	428	3	3 186	64	1 122	2 119	1 050	13 227
17	M	2 317	62	2 340	-22	18 127	13 659	770	423	3	3 208	64	1 132	2 185	1 115	13 694
18	M	2 374	64	2 288	86	18 701	14 212	766	414	2	3 243	65	1 130	2 243	1 186	14 142
19	M	2 422	66	2 364	58	19 194	14 705	757	401	1	3 260	65	1 128	2 274	1 248	14 544
19 *E-M*	M	2 305	54	2 164	141	19 037	14 530	785	406	2	3 251	64	1 154	2 263	1 244	14 376
20 *E-M*	M	1 379	27	1 496	-116	18 749	14 310	758	385	1	3 233	61	...	...	...	...
19 *May*		2 608	75	2 508	100	19 328	14 789	797	404	1	3 271	65	1 171	2 275	1 261	14 622
Jun		2 710	109	3 005	-295	19 518	14 948	749	404	1	3 287	68	1 127	2 298	1 273	14 819
Jul		2 601	123	2 475	125	19 290	14 854	705	398	1	3 263	70	1 081	2 296	1 263	14 650
Ago		1 935	57	2 348	-413	19 255	14 824	705	396	1	3 259	69	1 081	2 282	1 238	14 655
Sep		3 074	69	2 811	262	19 224	14 754	747	393	1	3 261	67	1 125	2 266	1 254	14 580
Oct		2 721	66	2 564	157	19 181	14 745	719	394	1	3 258	64	1 089	2 278	1 257	14 558
Nov		2 287	54	2 173	115	19 415	14 932	751	397	1	3 270	64	1 121	2 297	1 267	14 730
Dic		2 217	45	2 173	44	19 262	14 759	778	396	1	3 267	61	1 142	2 256	1 206	14 659
20 *Ene*		2 311	43	2 240	71	19 042	14 598	746	391	1	3 244	61	1 111	2 266	1 241	14 423
Feb		2 064	48	1 990	73	19 279	14 813	748	394	1	3 262	62	1 117	2 277	1 262	14 624
Mar		1 648	34	2 398	-750	18 445	14 029	740	388	1	3 226	61	1 108	2 205	1 119	14 013
Abr		874	11	850	24	18 396	13 981	772	376	1	3 206	61	1 141	2 190	1 146	13 919
May		-	-	-	-	18 584	14 131	787	374	1	3 229	62	...	...	...	...

a. Estos datos son provisionales para el año en curso.
b. Las altas netas no coinciden con la variación en el saldo de afiliados debido a que en las altas netas se cuentan relaciones laborales y en el saldo personas.
c. A partir de 1 de enero de 2012, los regímenes especiales Agrario y Empleados de Hogar se integran en el Régimen General y pasan a denominarse Sistema Especial Agrario y Sistema Especial Empleados de Hogar.
d. Incluye los afiliados para los que no consta actividad económica.

24. EMPLEO Y SALARIOS
D) Afiliados al, y pensiones del, Sistema de Seguridad Social

24.20 Pensiones en vigor

Ministerio de Empleo y Seguridad Social — *Miles de pensiones (primer día de cada mes)*

		Total	Altas iniciales	Bajas	Por tipo de pensión					Por tipo de régimen								Pro memoria: pensiones no contributivas	
					Jubilación	Incapacidad permanente	Viudedad	Orfandad	Favor familiar	General (b)	Minería del carbón	Agrario cuenta ajena (b)	Autónomos (a)	Empleados hogar (b)	Trabajadores del mar	Accidentes de trabajo y enfermedades profesionales	Seguro obligatorio de vejez e invalid. (SOVI)	Pensiones asistenciales y LISMI (c)	Jubilación e invalidez Ley 26/1990
		9a16 1=4a8=	2	3	4	5	6	7	8	9	10	11	12	13	14	15	16	17	18
15	M	9 305	45	39	5 642	932	2 353	339	39	6 567	67	...	1 929	...	130	246	366	15	453
16	M	9 409	47	37	5 732	938	2 359	341	40	6 682	66	...	1 939	...	129	244	349	13	455
17	M	9 515	47	38	5 826	947	2 360	340	41	6 799	66	...	1 948	...	128	225	331	11	455
18	M	9 623	49	38	5 929	952	2 360	340	42	6 918	65	...	1 957	...	126	242	314	10	453
19	M	9 740	47	38	6 038	958	2 362	340	43	7 043	64	...	1 970	...	125	241	297	8	453
19 *E-M*	M	9 706	51	42	6 011	955	2 359	339	42	7 008	65	...	1 966	...	126	241	302	9	453
20 *E-M*	M	9 790	...	...	6 092	958	2 357	340	43	7 102	64	...	1 974	...	124	240	286	8	452
19 *Abr*		9 715	46	37	6 017	956	2 360	340	42	7 018	64	...	1 966	...	125	241	301	8	453
May		9 708	53	36	6 014	956	2 356	339	42	7 016	64	...	1 965	...	125	241	297	8	453
Jun		9 733	43	34	6 031	958	2 361	341	43	7 038	64	...	1 968	...	125	241	297	8	454
Jul		9 745	46	36	6 040	959	2 362	341	43	7 049	64	...	1 970	...	125	241	296	8	452
Ago		9 756	36	33	6 049	960	2 363	342	43	7 060	64	...	1 971	...	125	241	295	8	452
Sep		9 760	43	34	6 055	959	2 362	342	43	7 064	64	...	1 972	...	125	241	294	8	452
Oct		9 769	53	38	6 064	959	2 363	340	43	7 073	64	...	1 973	...	125	241	293	8	452
Nov		9 784	48	31	6 077	960	2 365	339	43	7 088	64	...	1 975	...	125	241	292	8	452
Dic		9 801	35	36	6 089	962	2 367	340	43	7 103	64	...	1 978	...	125	241	291	8	452
20 *Ene*		9 801	39	35	6 094	961	2 363	340	43	7 105	64	...	1 978	...	125	241	289	8	452
Feb		9 805	51	57	6 102	959	2 361	340	43	7 110	64	...	1 978	...	125	240	288	8	452
Mar		9 799	36	43	6 097	959	2 360	340	43	7 109	64	...	1 976	...	124	240	286	8	452
Abr		9 793	31	70	6 095	957	2 357	341	43	7 107	64	...	1 974	...	124	240	284	7	452
May		9 754	...	...	6 073	954	2 344	340	43	7 081	63	...	1 966	...	124	239	281	7	452

a. A partir del 1 de enero de 2008 los pensionistas del Régimen Especial Agrario Cuenta Propia se integran en el Régimen Especial de Trabajadores Autónomos (Ley 18/2007 de 4 de julio).
b. A partir del 1 de enero de 2012, los trabajadores por cuenta ajena del Régimen Especial Agrario y del Régimen Especial de Empleados de Hogar pasan a integrarse en el Régimen General, como Sistemas Especiales, de acuerdo a lo establecido en la Ley 28/2011 de 22 de septiembre y la Ley 27/2011 de 1 de agosto, respectivamente.
c. Incluye a los beneficiarios de pensiones asistenciales y los acogidos al subsidio de garantía de ingresos mínimos de la Ley de Integración Social de Minusválidos (LISMI). Sin datos de pensiones asistenciales del el País Vasco desde enero 2014. Sin datos de subsidio de garantía de ingresos mínimos del País Vasco y Navarra.

24. EMPLEO Y SALARIOS
D) Afiliados al, y pensiones del, Sistema de Seguridad Social

24.21 Cuantía media de las pensiones en vigor

Instituto Nacional de la Seguridad Social (INSS) e Instituto de Mayores y Servicios Sociales (IMSERSO) — *Euros/mes*

		Total	Altas iniciales	Bajas	Por tipo de pensión: Jubilación	Incapacidad permanente	Viudedad	Orfandad	Favor familiar	Por tipo de régimen: General (b)	Minería del carbón	Agrario cuenta ajena (b)	Autónomos (a)	Empleados hogar (b)	Trabajadores del mar	Accidentes de trabajo y enfermedades profesionales	Seguro obligatorio de vejez e invalid. (SOVI)	Pro memoria: pensiones no contributivas: Pensiones asistenciales y LISMI (c)	Jubilación e invalidez Ley 26/1990
		9a16 1=4a8=	2	3	4	5	6	7	8	9	10	11	12	13	14	15	16	17	18
15	M	887	1 051	807	1 021	923	631	370	517	982	1 535	...	620	...	932	981	382	150	367
16	M	904	1 064	817	1 043	930	638	375	526	1 000	1 565	...	629	...	945	994	382	150	368
17	M	921	1 060	823	1 063	936	646	379	535	1 017	1 596	...	639	...	956	1 008	381	150	369
18	M	945	1 066	839	1 091	946	664	387	549	1 042	1 642	...	655	...	977	1 029	385	150	370
19	M	990	1 090	884	1 138	975	712	404	576	1 091	1 731	...	685	...	1 023	1 073	403	150	392
19 *E-M*	M	987	1 099	883	1 134	971	709	403	574	1 087	1 725	...	683	...	1 020	1 069	403	150	392
20 *E-M*	M	1 006	...	...	1 156	985	722	409	586	1 107	1 760	...	696	...	1 037	1 087	404	...	...
19 *Abr*		988	1 053	886	1 135	972	711	403	574	1 088	1 726	...	684	...	1 021	1 070	403	150	392
May		990	1 054	894	1 138	972	712	404	575	1 090	1 732	...	684	...	1 023	1 072	402	150	392
Jun		991	1 075	894	1 138	979	712	404	576	1 091	1 731	...	686	...	1 023	1 072	402	150	392
Jul		991	1 081	886	1 139	979	713	404	576	1 092	1 732	...	686	...	1 023	1 073	402	150	392
Ago		992	1 086	886	1 140	978	713	405	577	1 092	1 734	...	687	...	1 023	1 074	402	150	392
Sep		993	1 086	877	1 141	978	713	405	578	1 093	1 736	...	687	...	1 024	1 075	402	150	392
Oct		994	1 073	882	1 142	978	714	405	579	1 094	1 738	...	688	...	1 025	1 076	402	150	392
Nov		995	1 065	894	1 143	978	715	406	579	1 095	1 740	...	688	...	1 026	1 077	402	150	392
Dic		996	1 120	879	1 144	978	715	406	579	1 096	1 741	...	689	...	1 027	1 078	401	150	392
20 *Ene*		997	1 150	855	1 145	978	715	406	580	1 097	1 743	...	689	...	1 028	1 078	401	...	...
Feb		1 007	1 101	919	1 156	986	723	410	586	1 108	1 761	...	696	...	1 039	1 087	405	...	...
Mar		1 008	1 089	903	1 158	986	723	410	587	1 109	1 763	...	697	...	1 039	1 089	405	...	...
Abr		1 009	1 157	910	1 159	986	724	410	588	1 109	1 765	...	698	...	1 040	1 089	404	...	...
May		1 010	...	...	1 161	986	725	410	589	1 111	1 768	...	699	...	1 041	1 090	404	...	...

a. A partir del 1 de enero de 2008 los pensionistas del Régimen Especial Agrario Cuenta Propia se integran en el Régimen Especial de Trabajadores Autónomos (Ley 18/2007 de 4 de julio).

b. A partir del 1 de enero de 2012, los trabajadores por cuenta ajena del Régimen Especial Agrario y del Régimen Especial de Empleados de Hogar pasan a integrarse en el Régimen General, como Sistemas Especiales, de acuerdo a lo establecido en la Ley 28/2011 de 22 de septiembre y la Ley 27/2011 de 1 de agosto, respectivamente.

c. Incluye a los beneficiarios de pensiones asistenciales y los acogidos al subsidio de garantía de ingresos mínimos de la Ley de Integración Social de Minusválidos (LISMI). Sin datos de pensiones asistenciales del el País Vasco desde enero 2014. Sin datos de subsidio de garantía de ingresos mínimos del País Vasco y Navarra.

24. EMPLEO Y SALARIOS
E) Convenios, conflictos y otras estadísticas laborales

24.22 Convenios según mes de inicio de efectos económicos (a)

Ministerio de Empleo y Seguridad Social

		Número de convenios según inicio de efectos: En el mes	Acumulados desde comienzo del año: Total	Ámbito superior a empresa	Empresa	Trabajadores afectados (en miles de personas): En el mes	Acumulados desde comienzo del año: Total	Ámbito superior a empresa	Empresa	Incremento salarial medio pactado (en porcentaje): En el mes: Total	Ámbito superior a empresa	Empresa	Acumulados desde comienzo del año: Total	Ámbito superior a empresa	Empresa	Pro memoria: Incremento salarial medio pactado en convenios según mes de registro (datos acumulados) (b): Total (c)	Año de firma anterior al de efectos económicos	Año de firma igual al de efectos económicos	Año de firma posterior al de efectos económicos
		1	2=3+4	3	4	5	6=7+8	7	8	9	10	11	12	13	14	15	16	17	18
16		...	5 640	1 169	4 471	...	10 739	9 934	804	...	...	...	0,98	1,00	0,77	1,01	1,00	1,06	0,95
17		...	5 741	1 186	4 555	...	10 855	10 032	823	...	...	...	1,44	1,46	1,19	1,46	1,26	1,79	1,32
18	P	...	4 819	1 128	3 691	...	11 064	10 328	736	...	...	...	1,73	1,76	1,42	1,76	1,57	2,05	1,52
19	P	...	4 074	954	3 120	...	10 134	9 472	662	...	...	...	2,28	2,29	1,94	2,27	2,07	2,90	1,41
19 *Feb*	P	16	3 810	917	2 893	21	9 538	8 921	616	1,93	1,20	2,06	2,18	2,19	1,96	2,23	2,23	2,21	...
Mar	P	28	3 838	917	2 921	4	9 542	8 921	620	1,59	...	1,59	2,18	2,19	1,96	2,20	2,20	2,27	...
Abr	P	61	3 899	927	2 972	262	9 803	9 167	636	3,20	3,30	1,68	2,21	2,22	1,95	2,21	2,21	2,28	...
May	P	29	3 928	930	2 998	4	9 807	9 168	639	2,68	1,46	3,11	2,21	2,22	1,96	2,21	2,20	2,29	...
Jun	P	32	3 960	933	3 027	104	9 911	9 269	643	9,99	10,28	2,24	2,29	2,31	1,96	2,20	2,04	3,59	...
Jul	P	38	3 998	939	3 059	76	9 987	9 342	645	2,48	2,53	1,24	2,29	2,31	1,96	2,29	2,04	3,79	...
Ago	P	11	4 009	941	3 068	7	9 994	9 348	646	1,91	1,99	1,47	2,29	2,31	1,96	2,29	2,04	3,62	...
Sep	P	24	4 033	945	3 088	94	10 088	9 438	651	1,14	1,14	1,07	2,28	2,30	1,95	2,29	2,04	3,52	...
Oct	P	19	4 052	949	3 103	42	10 131	9 470	660	1,53	1,60	1,31	2,28	2,29	1,94	2,29	2,04	3,31	...
Nov	P	16	4 068	953	3 115	2	10 133	9 472	662	1,32	1,09	1,56	2,28	2,29	1,94	2,31	2,07	3,23	...
Dic	P	6	4 074	954	3 120	1	10 134	9 472	662	2,03	1,71	2,73	2,28	2,29	1,94	2,33	2,08	3,12	...
20 *Ene*	P	2 298	2 298	583	1 715	6 257	6 257	5 923	334	1,96	1,98	1,53	1,96	1,98	1,53	1,98	1,98	2,44	...
Feb	P	10	2 308	583	1 725	1	6 258	5 923	335	2,25	...	2,25	1,96	1,98	1,53	1,97	1,97	1,91	...
Mar	P	9	2 317	583	1 734	1	6 259	5 923	336	1,87	...	1,87	1,96	1,98	1,53	1,96	1,96	1,65	...
Abr	P	25	2 342	587	1 755	142	6 400	6 059	342	2,30	2,29	2,46	1,97	1,99	1,55	1,96	1,96	1,80	...
May	P	5	2 347	587	1 760	1	6 401	6 059	342	1,53	...	1,53	1,97	1,99	1,55	1,96	1,96	1,82	...

a. La información de convenios registrados en 2013 con efectos económicos en 2013 no es homogénea con la del mismo periodo del año anterior.

b. Los datos anuales incluyen los convenios registrados después de diciembre de cada año; por este motivo, los datos acumulados al mes de diciembre no coinciden con los anuales.

c. Los datos anuales incluyen los convenios registrados después de diciembre de cada año y tienen incorporadas las revisiones por 'cláusula de garantía salarial'; por este motivo, los datos acumulados al mes de diciembre no coinciden con los anuales.

24. EMPLEO Y SALARIOS
E) Convenios, conflictos y otras estadísticas laborales

24.23 Convenios según mes de registro y año del inicio de efectos económicos (a)

Ministerio de Empleo y Seguridad Social — *Datos acumulados*

		Convenios	Trabajadores afectados (en miles de personas): Total	Pro memoria: asalariados EPA	Por ramas de actividad: Agrícola	No agrícola: Industria	Construcción	Servicios	Aumento salarial medio pactado (en porcentaje) (b): Total	Pro memoria: coste salarial por trabajador y mes (tasa inter-anual)	Por ramas de actividad: Agrícola	No agrícola: Industria	Construcción	Servicios	Jornada media por trabajador (horas/año): Total	Por ramas de actividad: Agrícola	No agrícola: Industria	Construcción	Servicios
		1	2=4 a 7	3	4	5	6	7	8	9	10	11	12	13	14	15	16	17	18
15		5 642	10 227	14 773	677	2 444	715	6 391	0,71	1,72	0,67	0,73	0,77	0,69	1 745	1 779	1 752	1 740	1 740
16		5 640	10 739	15 228	658	2 495	608	6 979	1,01	-0,76	0,86	1,12	0,89	0,99	1 745	1 756	1 753	1 738	1 742
17		5 741	10 855	15 715	686	2 567	851	6 751	1,46	0,47	1,06	1,46	1,90	1,44	1 744	1 767	1 753	1 742	1 738
18		4 819	11 064	16 234	657	2 587	654	7 166	1,76	0,93	1,31	1,88	1,99	1,73	1 742	1 739	1 752	1 737	1 739
19	P	4 074	10 134	16 671	422	2 466	778	6 468	2,27	1,79	1,68	1,97	2,22	2,44	1 751	1 728	1 753	1 739	1 752
19 *Feb*	P	2 136	6 207	16 358	282	1 495	231	4 199	2,23	1,73	1,50	1,88	2,24	2,40	1 760	1 776	1 753	1 740	1 763
Mar	P	2 292	6 719	16 358	282	1 592	272	4 574	2,20	1,73	1,50	1,90	2,24	2,35	1 760	1 776	1 754	1 739	1 762
Abr	P	2 431	6 913	16 688	297	1 628	295	4 693	2,21	2,07	1,53	1,90	2,25	2,36	1 760	1 775	1 754	1 739	1 762
May	P	2 601	7 450	16 688	348	1 790	384	4 929	2,21	2,07	1,45	1,91	2,25	2,36	1 756	1 719	1 753	1 738	1 761
Jun	P	2 762	7 566	16 688	378	1 928	529	4 731	2,20	2,07	1,56	1,92	2,25	2,37	1 756	1 723	1 754	1 741	1 761
Jul	P	2 936	8 261	16 790	379	2 078	590	5 214	2,29	1,86	1,65	1,93	2,26	2,49	1 751	1 724	1 756	1 740	1 752
Ago	P	3 029	8 463	16 790	379	2 126	675	5 283	2,29	1,86	1,65	1,93	2,26	2,48	1 751	1 724	1 755	1 740	1 752
Sep	P	3 140	8 610	16 790	396	2 156	726	5 332	2,29	1,86	1,69	1,93	2,26	2,48	1 751	1 726	1 755	1 739	1 752
Oct	P	3 321	9 000	16 846	409	2 171	843	5 576	2,29	1,79	1,70	1,93	2,25	2,48	1 751	1 727	1 755	1 740	1 753
Nov	P	3 431	9 220	16 846	419	2 183	844	5 774	2,31	1,79	1,68	1,92	2,25	2,51	1 751	1 728	1 755	1 740	1 753
Dic	P	3 536	9 850	16 846	419	2 198	897	6 336	2,33	1,79	1,68	1,93	2,25	2,52	1 751	1 728	1 755	1 740	1 752
20 *Ene*	P	2 085	5 905	16 560	370	1 694	565	3 276	1,98	0,72	1,59	2,03	2,21	1,96	1 753	1 720	1 753	1 737	1 759
Feb	P	2 250	6 291	16 560	338	1 751	561	3 641	1,97	0,72	1,62	2,03	2,21	1,93	1 754	1 714	1 755	1 737	1 760
Mar	P	2 334	6 499	16 560	342	1 780	561	3 816	1,96	0,72	1,63	2,03	2,21	1,92	1 755	1 715	1 755	1 737	1 760
Abr	P	2 344	6 502	...	342	1 780	561	3 819	1,96	...	1,63	2,03	2,21	1,93	1 755	1 715	1 755	1 737	1 760
May	P	2 395	6 532	...	342	1 783	569	3 837	1,96	...	1,63	2,03	2,21	1,92	1 754	1 715	1 755	1 737	1 760

a. Los datos anuales incluyen los convenios registrados después de diciembre de cada año y la cláusula de salvaguarda; por este motivo, los datos acumulados al mes de diciembre no coinciden con los anuales.
b. La información de convenios registrados en 2013 con efectos económicos en 2013 no es homogénea con la del mismo periodo del año anterior.

24. EMPLEO Y SALARIOS
E) Convenios, conflictos y otras estadísticas laborales

24.24 Conflictos laborales y regulación de empleo

Ministerio de Empleo y Seguridad Social

		Conflictos laborales (a) (b): Número de huelgas	Participantes (miles)	Jornadas no trabajadas (miles)	Trabajadores afectados por regulación de empleo (número de personas): Total	Despido colectivo (ERE) (c): Total	Agricultura	Industria	Construcción	Servicios	Suspensión de contrato y reducción de jornada (c): Total	del cual: Suspensión of contrato	Agricultura	Industria	Construcción	Servicios
		1	2	3	4	5	6	7	8	9	10	11	12	13	14	15
16		927	210 378	382	86 576	24 348	184	7 350	2 223	14 591	62 228	53 658	1 347	39 259	4 447	17 175
17		1 028	2 781 354	3 101	54 098	20 159	250	5 170	1 616	13 123	33 939	28 148	740	19 345	1 837	12 017
18		1 053	377 989	908	72 896	19 957	189	5 554	689	13 525	52 939	49 329	954	39 446	889	11 650
19	P	1 279	350 556	858	88 927	30 871	136	9 036	1 387	20 312	58 056	55 285	693	43 139	856	13 368
19 *E-A*	P	299	88	206	30 700	7 678	24	3 187	276	4 191	23 022	22 183	308	18 032	334	4 348
20 *E-A*	P	...	...	...	830 643	4 250	...	...	...	734	824 264	...	4 916	73 206	18 896	728 846
19 *Feb*	P	98	16 765	24	4 388	1 318	7	279	137	895	3 070	2 858	65	1 591	12	1 402
Mar	P	101	30 460	84	16 598	1 573	5	249	24	1 295	15 025	14 871	59	13 524	60	1 382
Abr	P	132	28 303	62	6 333	3 429	12	2 411	52	954	2 904	2 716	12	1 785	65	1 042
May	P	122	71 557	121	3 915	1 730	5	763	50	912	2 185	2 030	32	1 226	135	792
Jun	P	102	41 548	154	4 264	2 470	2	894	62	1 512	1 794	1 596	26	1 333	71	364
Jul	P	96	8 495	27	6 135	2 756	21	793	354	1 588	3 379	3 214	49	2 198	37	1 095
Ago	P	58	10 635	34	4 500	2 955	13	214	84	2 644	1 545	1 408	6	996	34	509
Sep	P	104	40 805	62	4 959	2 966	49	258	162	2 497	1 993	1 816	12	1 624	31	326
Oct	P	114	49 320	165	16 903	4 052	13	657	232	3 150	12 851	12 538	109	10 494	19	2 229
Nov	P	119	16 906	47	6 367	3 100	0	1 141	0	1 959	3 267	2 944	56	2 143	17	1 051
Dic	P	135	17 687	43	11 184	3 164	9	1 129	167	1 859	8 020	7 556	95	5 093	178	2 654
20 *Ene*	P	97	10 787	22	4 973	2 529	12	12	586	48	1 883	2 113	118	1 021	12	962
Feb	P	97	14 097	24	3 250	1 136	0	0	444	146	546	1 916	120	1 093	121	582
Mar	P	65	5 338	17	570 116	561	...	34	11	516	569 555	...	358	44 240	8 807	516 150
Abr	P	...	...	...	252 304	24	...	...	...	24	252 280	...	4 320	26 852	9 956	211 152

a. No se incluyen datos sobre la Huelga del Sector Administración Pública y Sector Interinos Docentes Enseñanza No Universitaria de 8 de junio 2010, la Huelga de Educación Pública y Privada de 22 de mayo de 2012 y las Huelgas Generales de 29 de septiembre de 2010 y 29 de marzo y 14 de noviembre de 2012.
b. Los datos acumulados se ofrecen regularizados. Este proceso no se aplica a las jornadas no trabajadas, que siempre se obtienen por suma. La metodología está disponible en http://www.empleo.gob.es/estadisticas/hue/notas_metodologicas.pdf.
c. Hasta diciembre de 2008, CNAE 1993; desde enero de 2009, CNAE 2009.

24. EMPLEO Y SALARIOS
F) Encuesta trimestral de coste laboral

24.25 Coste laboral. Resumen

Instituto Nacional de Estadística — *Euros*

		Por trabajador							Por hora efectiva				Pro memoria		
		Coste laboral							Coste laboral		Coste salarial		Indemnización por trabajador despedido	Salario mínimo interprofesional	
		Total	Coste salarial		Otros costes no salariales				Total	Por hora extra	Total	Ordinario		Euros por día	Euros por mes
			Del cual												
			Total	Ordinario	Total	Percepciones no salariales	Cotizaciones obligatorias	Subven. y bonif. a la Seg. Social							
		1	2	3	4	5	6	7	8	9	10	11	12	13	14
14	M	2 536	1 882	1 634	654	81	584	11	19,66	16,31	14,59	12,67	9 950	21,51	645,30
15	M	2 552	1 902	1 640	649	74	590	15	19,78	15,79	14,75	12,72	9 939	21,62	648,60
16	M	2 541	1 898	1 636	644	71	588	15	19,77	15,90	14,76	12,74	8 136	21,84	655,20
17	M	2 547	1 900	1 639	647	68	593	14	19,79	15,82	14,76	12,74	8 569	23,59	707,70
18	M	2 573	1 919	1 658	654	68	599	13	20,02	15,86	14,93	12,91	7 504	24,53	735,90
19	MP	2 631	1 955	1 694	676	67	622	13	20,53	15,91	15,26	13,22	7 448	30,00	900,00
19 *I-I*	MP	2 550	1 876	1 680	674	70	616	11	19,01	16,34	13,99	12,52	7 962	30,00	900,00
20 *I-I*	MP	2 570	1 890	1 694	681	67	624	11	19,93	16,69	14,65	13,14	5 438	31,66	950,00
17 *II*		2 585	1 942	1 629	643	65	590	13	19,67	16,05	14,78	12,40	9 585	23,59	707,70
III		2 454	1 809	1 650	645	62	595	13	20,11	15,18	14,83	13,52	6 534	23,59	707,70
IV		2 669	2 020	1 642	649	70	596	17	21,04	16,02	15,93	12,95	9 794	23,59	707,70
18 *I*		2 498	1 844	1 647	654	70	594	11	19,01	16,10	14,04	12,54	9 240	24,53	735,90
II		2 602	1 952	1 647	650	67	596	13	19,29	15,99	14,47	12,21	3 428	24,53	735,90
III		2 500	1 843	1 670	657	66	604	13	20,62	15,74	15,20	13,78	7 845	24,53	735,90
IV		2 693	2 039	1 669	654	68	602	16	21,14	15,62	16,01	13,10	9 503	24,53	735,90
19 *I*	P	2 550	1 876	1 680	674	70	616	11	19,01	16,34	13,99	12,52	7 962	30,00	900,00
II	P	2 665	1 992	1 683	672	66	619	12	20,43	15,82	15,27	12,91	8 818	30,00	900,00
III	P	2 554	1 877	1 710	677	62	627	12	21,11	15,36	15,52	14,14	5 303	30,00	900,00
IV	P	2 755	2 075	1 702	680	70	626	17	21,56	16,12	16,24	13,32	7 710	30,00	900,00
20 *I*	P	2 570	1 890	1 694	681	67	624	11	19,93	16,69	14,65	13,14	5 438	31,66	950,00

24. EMPLEO Y SALARIOS
F) Encuesta trimestral de coste laboral

24.26 Coste laboral por trabajador y mes. Por ramas de actividad (CNAE 2009)

Instituto Nacional de Estadística y Ministerio de Agricultura, Alimentación y Medio Ambiente — *Euros*

		Coste laboral				Coste salarial								Pro memoria Índice de coste salarial en la agricultura 1985=100
						Total		Industria		Construcción		Servicios		
							Del cual		Del cual		Del cual		Del cual	
		Total	Industria	Construcción	Servicios	Total	Ordinario	Total	Ordinario	Total	Ordinario	Total	Ordinario	
		1	2	3	4	5	6	7	8	9	10	11	12	13
14	M	2 536	3 045	2 696	2 429	1 882	1 634	2 248	1 893	1 895	1 628	1 812	1 585	374,8
15	M	2 552	3 034	2 667	2 454	1 902	1 640	2 257	1 894	1 882	1 630	1 837	1 593	380,7
16	M	2 541	3 045	2 622	2 443	1 898	1 636	2 266	1 898	1 855	1 607	1 832	1 590	382,8
17	M	2 547	3 065	2 605	2 448	1 900	1 639	2 279	1 909	1 843	1 606	1 834	1 592	384,6
18	M	2 573	3 085	2 632	2 476	1 919	1 658	2 289	1 926	1 870	1 618	1 856	1 613	...
19	MP	2 631	3 132	2 677	2 538	1 955	1 694	2 315	1 949	1 901	1 642	1 895	1 652	...
19 *I-I*	MP	2 550	3 030	2 514	2 466	1 876	1 680	2 213	1 943	1 744	1 630	1 825	1 636	...
20 *I-I*	MP	2 570	3 040	2 535	2 489	1 890	1 694	2 218	1 953	1 748	1 641	1 842	1 652	...
17 *II*		2 585	3 106	2 712	2 480	1 942	1 629	2 319	1 904	1 944	1 610	1 873	1 580	381,5
III		2 454	2 944	2 506	2 361	1 809	1 650	2 166	1 909	1 744	1 608	1 748	1 605	383,2
IV		2 669	3 244	2 746	2 558	2 020	1 642	2 453	1 920	1 982	1 607	1 943	1 593	384,7
18 *I*		2 498	2 977	2 491	2 411	1 844	1 647	2 183	1 916	1 723	1 611	1 791	1 601	387,3
II		2 602	3 135	2 721	2 497	1 952	1 647	2 341	1 926	1 959	1 613	1 881	1 598	380,8
III		2 500	2 975	2 515	2 413	1 843	1 670	2 185	1 925	1 757	1 620	1 787	1 628	...
IV		2 693	3 252	2 802	2 583	2 039	1 669	2 448	1 936	2 039	1 626	1 965	1 624	...
19 *I*	P	2 550	3 030	2 514	2 466	1 876	1 680	2 213	1 943	1 744	1 630	1 825	1 636	...
II	P	2 665	3 192	2 761	2 564	1 992	1 683	2 374	1 947	1 987	1 637	1 925	1 640	...
III	P	2 554	3 016	2 566	2 470	1 877	1 710	2 208	1 948	1 789	1 649	1 824	1 672	...
IV	P	2 755	3 292	2 868	2 651	2 075	1 702	2 466	1 958	2 085	1 651	2 005	1 661	...
20 *I*	P	2 570	3 040	2 535	2 489	1 890	1 694	2 218	1 953	1 748	1 641	1 842	1 652	...

24.27 Coste salarial por hora efectiva. Por ramas de actividad (CNAE 2009)

Instituto Nacional de Estadística — *Euros*

		Total ramas de actividad			Industria			Construcción			Servicios		
		Total	Tiempo completo	Tiempo parcial	Total	Tiempo completo	Tiempo parcial	Total	Tiempo completo	Tiempo parcial	Total	Tiempo completo	Tiempo parcial
		1	2	3	4	5	6	7	8	9	10	11	12
14	M	14,59	15,29	10,21	16,19	16,48	10,88	13,24	13,35	10,84	14,36	15,18	10,16
15	M	14,75	15,49	10,24	16,23	16,53	10,82	13,09	13,20	10,94	14,56	15,44	10,19
16	M	14,76	15,51	10,31	16,28	16,56	11,13	12,90	13,01	10,82	14,59	15,48	10,25
17	M	14,76	15,49	10,41	16,39	16,68	11,11	12,77	12,85	11,06	14,59	15,46	10,36
18	M	14,93	15,67	10,61	16,46	16,76	11,28	12,97	13,04	11,39	14,79	15,67	10,56
19	MP	15,26	15,99	10,96	16,73	17,02	11,71	13,19	13,25	11,95	15,14	16,03	10,89
19 *I-I*	MP	13,99	14,62	10,16	14,96	15,20	10,68	11,55	11,60	10,53	14,00	14,79	10,11
20 *I-I*	MP	14,65	15,27	10,70	15,59	15,83	11,24	11,94	11,97	11,37	14,71	15,48	10,65
17 *II*		14,78	15,52	10,40	16,22	16,52	10,82	13,22	13,31	11,27	14,61	15,49	10,36
III		14,83	15,59	10,44	16,88	17,21	11,20	12,61	12,69	10,99	14,60	15,48	10,38
IV		15,93	16,71	11,25	17,83	18,14	12,21	13,96	14,04	12,11	15,70	16,62	11,17
18 *I*		14,04	14,68	10,13	15,07	15,33	10,54	11,73	11,80	10,19	14,01	14,80	10,10
II		14,47	15,19	10,30	15,85	16,14	10,77	12,96	13,05	10,94	14,32	15,18	10,26
III		15,20	15,98	10,72	17,23	17,56	11,62	12,76	12,81	11,70	15,01	15,94	10,65
IV		16,01	16,81	11,29	17,69	18,00	12,18	14,43	14,51	12,73	15,80	16,76	11,21
19 *I*	P	13,99	14,62	10,16	14,96	15,20	10,68	11,55	11,60	10,53	14,00	14,79	10,11
II	P	15,27	16,02	10,97	16,65	16,94	11,65	13,52	13,60	11,91	15,15	16,05	10,91
III	P	15,52	16,29	11,08	17,51	17,83	11,99	13,00	13,03	12,37	15,36	16,28	11,00
IV	P	16,24	17,03	11,63	17,81	18,11	12,53	14,68	14,76	12,99	16,06	17,01	11,55
20 *I*	P	14,65	15,27	10,70	15,59	15,83	11,24	11,94	11,97	11,37	14,71	15,48	10,65

24.28 Tiempo de trabajo efectivo por trabajador y mes. Por ramas de actividad (CNAE 2009) y tipo de jornada

Instituto Nacional de Estadística — *Horas efectivas*

		Total ramas de actividad				Industria			Construcción			Servicios		
		Total	Del cual Extras	Tiempo completo	Tiempo parcial	Total	Tiempo completo	Tiempo parcial	Total	Tiempo completo	Tiempo parcial	Total	Tiempo completo	Tiempo parcial
		1	2	3	4	5	6	7	8	9	10	11	12	13
14	M	129	0,56	145	77	139	145	80	143	150	73	126	144	77
15	M	129	0,59	145	78	139	145	81	144	150	77	126	144	78
16	M	129	0,63	145	78	140	145	80	144	151	77	126	144	78
17	M	129	0,65	145	78	140	145	81	145	151	78	126	144	78
18	M	129	0,68	145	78	139	145	84	144	150	78	126	144	78
19	MP	128	0,73	144	78	139	144	82	144	150	79	125	144	78
19 *I-I*	MP	134	0,60	152	79	148	154	85	151	157	83	130	151	78
20 *I-I*	MP	129	0,70	146	73	142	148	80	146	152	80	125	145	73
17 *II*		131	0,60	148	79	143	149	83	147	153	78	128	147	79
III		122	0,70	135	79	128	133	78	138	144	76	120	135	79
IV		127	0,70	143	75	138	143	80	142	148	77	124	143	75
18 *I*		131	0,60	149	77	145	151	86	147	153	80	128	148	76
II		135	0,70	152	81	148	154	88	151	157	82	131	152	80
III		121	0,70	134	78	127	131	79	138	143	74	119	134	78
IV		127	0,70	144	76	138	144	83	141	147	77	124	144	76
19 *I*	P	134	0,60	152	79	148	154	85	151	157	83	130	151	78
II	P	130	0,70	147	79	143	149	83	147	153	80	127	147	78
III	P	121	0,80	134	78	126	131	78	138	143	74	119	134	78
IV	P	128	0,80	144	77	139	144	82	142	147	80	125	144	77
20 *I*	P	129	0,70	146	73	142	148	80	146	152	80	125	145	73

CAPÍTULO 25 PRECIOS

25. PRECIOS — 25.1 General y por grupos de gasto

A) Índice de precios de consumo

Instituto Nacional de Estadística — *Año Base 2016*

		Índice general	Alimentos, y bebidas no alcohólicas	Bebidas alcohólicas y tabaco	Vestido y calzado	Vivienda (a)	Menaje (b)	Sanidad	Transporte	Comunicaciones	Ocio y cultura	Enseñanza	Hoteles, cafes y restaurantes	Otros bienes y servicios
		1	2	3	4	5	6	7	8	9	10	11	12	13
17	M	102,0	101,2	101,7	100,5	103,9	99,6	100,7	104,2	101,3	101,1	100,9	101,9	100,9
18	M	103,7	102,9	103,6	101,4	106,4	99,7	101,0	107,9	103,6	100,9	101,7	103,8	101,8
19	M	104,4	104,0	104,3	102,3	104,8	100,3	101,9	109,1	104,4	100,4	102,7	105,9	103,2
17		103,2	102,0	102,1	110,0	105,7	99,9	100,7	105,4	101,0	101,1	101,4	102,0	101,3
18		104,4	103,3	103,5	111,0	108,3	100,2	101,5	105,7	103,3	101,0	102,4	103,9	102,4
19		105,2	105,1	104,0	112,0	102,8	100,8	102,1	110,0	104,0	101,2	103,3	106,0	103,8
19	*Feb*	103,3	103,5	104,3	92,4	106,5	99,8	101,6	107,6	104,7	99,4	102,5	104,3	102,9
	Mar	103,7	103,2	104,4	96,5	105,6	100,1	101,7	108,8	104,5	99,8	102,5	104,8	103,0
	Abr	104,7	103,1	104,3	106,6	105,4	100,4	101,8	110,2	104,4	100,6	102,5	105,7	103,1
	May	104,9	103,6	104,4	109,2	104,9	100,7	101,9	110,7	104,5	99,1	102,5	106,2	103,1
	Jun	104,8	104,0	104,3	107,8	104,2	100,8	101,9	109,2	104,3	100,8	102,5	106,5	103,4
	Jul	104,2	103,7	104,3	94,3	104,9	99,9	102,0	109,5	104,4	102,5	102,5	106,9	103,0
	Ago	104,1	103,8	104,4	93,1	103,9	100,1	101,8	109,4	104,6	103,6	102,5	107,0	103,3
	Sep	104,1	103,7	104,3	98,1	103,4	100,2	101,9	109,5	104,6	100,5	102,6	107,0	103,3
	Oct	105,1	105,3	104,4	109,1	104,5	100,7	102,0	109,3	104,4	99,5	103,3	106,5	103,5
	Nov	105,3	105,2	104,3	114,4	104,0	100,9	102,0	109,2	104,3	99,2	103,3	106,0	103,7
	Dic	105,2	105,1	104,0	112,0	102,8	100,8	102,1	110,0	104,0	101,2	103,3	106,0	103,8
20	*Ene*	104,2	105,3	104,4	94,9	103,8	100,1	102,1	110,3	104,0	99,1	103,4	105,7	104,0
	Feb	104,1	105,6	104,9	93,5	102,6	100,2	102,0	109,6	104,0	99,9	103,3	106,5	104,3
	Mar	103,7	105,7	104,9	97,6	100,5	100,5	102,0	106,2	105,2	99,7	103,3	106,8	104,4
	Abr	104,0	107,2	105,1	107,7	98,5	100,8	102,1	102,7	105,1	100,6	103,4	107,6	104,6
	May	104,0	107,2	105,2	110,2	98,6	101,1	102,2	101,9	104,9	99,0	103,3	108,0	104,8

Nota:

a. Vivienda, agua, electricidad, gas y otros combustibles

b. Muebles, artículos del hogar y artículos para el mantenimiento corriente del hogar

25. PRECIOS — 25.2 General y por grupos especiales

A) Índice de precios de consumo

Instituto Nacional de Estadística — *Año Base 2016*

			Alimentos,bebidas y tabaco			No alimenticios					Otros Índices especíales			
							Bienes industriales							
		Índice general	General alimentos	Sin elaborar	Elaborados	General no alimenticios	General industriales	Productos energéticos	Sin productos energéticos	Servicios	No energéticos	IPSEBENE (a)	No alimenticios sin energía	Bienes industriales duraderos
		1	2	3	4	5	6	7	8	9	10	11	12	13
17	M	102,0	101,3	102,6	100,7	102,1	102,5	108,0	100,2	101,6	101,2	101,1	101,1	100,3
18	M	103,7	103,0	105,8	101,7	103,8	104,5	114,7	100,2	103,1	102,3	102,0	102,1	99,5
19	M	104,4	104,0	107,8	102,2	104,5	104,2	113,2	100,4	104,6	103,3	102,9	103,0	99,2
17		102,0	101,3	102,6	100,7	102,1	102,5	108,0	100,2	101,6	101,2	101,1	101,1	100,3
18		103,7	103,0	105,8	101,7	103,8	104,5	114,7	100,2	103,1	102,3	102,0	102,1	99,5
19		104,4	104,0	107,8	102,2	104,5	104,2	113,2	100,4	104,6	103,3	102,9	103,0	99,2
19	*Feb*	103,3	103,6	107,5	101,8	103,2	102,7	114,0	97,9	103,5	102,0	101,5	101,4	99,1
	Mar	103,7	103,3	106,2	102,0	103,8	103,5	114,3	98,9	103,9	102,4	102,0	102,1	99,2
	Abr	104,7	103,3	106,0	102,0	105,1	105,7	115,7	101,5	104,5	103,4	103,1	103,4	99,1
	May	104,9	103,7	107,0	102,1	105,3	106,3	115,8	102,2	104,3	103,6	103,3	103,5	99,3
	Jun	104,8	104,0	108,0	102,2	105,0	105,0	112,6	101,9	104,9	103,9	103,5	103,8	99,2
	Jul	104,2	103,8	107,3	102,2	104,3	102,8	113,5	98,2	105,4	103,0	102,6	102,7	98,8
	Ago	104,1	103,9	106,8	102,5	104,2	102,2	112,1	98,0	105,7	103,1	102,8	102,9	98,9
	Sep	104,1	103,8	106,9	102,4	104,2	103,0	111,6	99,3	105,1	103,2	102,9	103,0	99,1
	Oct	105,1	105,2	110,5	102,6	105,1	105,4	112,6	102,3	104,7	104,2	103,6	103,9	99,4
	Nov	105,3	105,1	110,4	102,6	105,3	106,1	112,0	103,6	104,5	104,5	103,9	104,2	99,4
	Dic	105,2	104,9	110,1	102,5	105,3	105,4	111,2	103,0	105,1	104,5	104,0	104,3	99,2
20	*Ene*	104,2	105,2	110,5	102,7	103,9	103,0	113,3	98,6	104,5	103,1	102,4	102,3	98,8
	Feb	104,1	105,5	110,4	103,2	103,6	101,9	110,3	98,2	105,1	103,3	102,7	102,6	98,8
	Mar	103,7	105,6	110,3	103,4	103,1	100,4	103,3	99,2	105,4	103,8	103,2	103,1	98,8
	Abr	104,0	107,0	113,2	104,0	103,1	99,9	96,0	101,7	105,9	105,0	104,3	104,4	98,7
	May	104,0	107,0	112,8	104,2	103,1	100,1	95,4	102,3	105,7	105,1	104,4	104,5	98,5

a. General sin alimentos no elaborados ni productos energéticos

Instituto Nacional de Estadística — *Año base 2015*

			Por ramas de actividad (CNAE 2009)				Por destino económico de los bienes					
		Índice general	Extractivas	Manufactureras	Suministro de energía eléctrica y gas	Suministro de agua	Energía	Bienes de equipo	Bienes intermedios	Bienes de consumo		
										Total	Duradero	No duradero
		1	2	3	4	5	6	7	8	9	10	11
14	M	102,1	100,6	102,2	101,8	99,0	109,6	99,2	100,7	98,9	99,8	98,8
15	M	100,0	100,0	100,0	100,0	100,0	100,0	100,0	100,0	100,0	100,0	100,0
16	M	96,9	98,4	98,2	89,9	100,6	89,2	100,6	98,5	100,2	101,2	100,2
17	M	101,1	98,9	102,0	96,9	100,1	98,4	101,5	101,9	102,1	101,3	102,2
18	M	104,1	99,9	104,6	102,0	100,6	106,3	102,4	104,5	101,9	102,3	101,9
19	MP	103,6	100,6	104,5	99,9	100,7	104,5	103,4	104,2	102,1	103,6	102,1
19 *E-M*	MP	104,4	100,5	104,7	102,8	100,8	106,9	103,1	104,8	101,6	103,3	101,6
20 *E-M*	MP	99,1	102,0	102,0	88,2	101,2	90,3	104,0	102,4	103,5	104,7	103,4
19 *Feb*	P	104,3	100,8	104,1	104,3	100,9	106,9	103,0	104,7	101,4	103,2	101,3
Mar	P	104,0	100,4	104,8	100,5	100,9	105,6	103,1	104,9	101,5	103,4	101,4
Abr	P	104,7	100,5	105,5	101,2	100,9	107,3	103,2	105,2	101,8	103,4	101,8
May	P	104,7	100,6	105,8	100,5	100,7	107,6	103,3	104,8	102,0	103,6	101,9
Jun	P	103,6	100,3	104,6	99,6	100,6	103,9	103,4	104,6	102,2	103,6	102,1
Jul	P	104,3	100,7	104,9	101,9	100,6	106,3	103,5	104,3	102,3	103,8	102,3
Ago	P	102,7	101,0	103,6	98,7	100,6	101,4	103,4	104,0	102,3	103,9	102,2
Sep	P	102,8	100,8	104,5	96,2	100,6	101,8	103,5	103,8	102,4	104,0	102,3
Oct	P	103,3	100,7	104,4	98,8	100,6	103,7	103,5	103,4	102,5	104,0	102,4
Nov	P	102,7	100,8	104,3	96,4	100,7	101,9	103,5	103,0	102,6	104,0	102,6
Dic	P	102,3	100,6	104,5	93,7	100,7	100,3	103,7	102,9	103,0	104,1	103,0
20 *Ene*	P	103,3	101,9	105,1	96,0	100,9	102,4	104,0	103,5	103,5	104,4	103,5
Feb	P	102,0	101,9	104,4	92,6	101,0	98,2	104,0	103,2	103,7	104,6	103,7
Mar	P	98,9	102,0	101,9	87,6	101,0	89,3	104,0	102,4	103,7	104,8	103,7
Abr	P	95,9	102,1	99,7	81,8	101,4	80,7	103,9	101,7	103,6	104,9	103,6
May	P	95,6	102,3	99,0	82,9	101,4	81,0	104,1	101,2	102,9	105,0	102,8

Instituto Nacional de Estadística — *Año base 2015*

		Industrias extractivas			Industrias manufactureras						
		Total	Extracción de antracita hulla y lignito	Otras industrias extractivas	Total	Alimentación	Fabricación de bebidas	Tabaco	Textil	Confección de prendas de vestir	Cuero y calzado
		1	2	3	4	5	6	7	8	9	10
14	M	100,6	102,7	100,0	102,2	99,1	99,3	97,7	100,0	99,1	99,6
15	M	100,0	100,0	100,0	100,0	100,0	100,0	100,0	100,0	100,0	100,0
16	M	98,4	98,6	98,9	98,2	99,3	100,6	100,4	99,7	100,4	100,6
17	M	98,9	95,0	98,8	102,0	101,6	102,0	103,3	99,9	100,8	101,6
18	M	99,9	93,2	100,4	104,6	100,6	105,3	105,0	100,1	100,9	102,1
19	MP	100,6	93,7	101,1	104,5	100,6	105,9	106,1	100,4	100,5	102,8
19 *E-M*	MP	100,5	93,7	101,0	104,7	100,0	106,0	105,8	100,4	100,6	102,7
20 *E-M*	MP	102,0	...	102,5	102,0	102,3	106,5	107,4	100,5	100,7	103,4
19 *Feb*	P	100,8	93,8	101,3	104,1	99,7	106,2	105,6	100,3	100,6	102,6
Mar	P	100,4	93,8	100,8	104,8	99,7	106,1	105,8	100,3	100,5	102,7
Abr	P	100,5	93,8	100,9	105,5	100,2	106,0	105,8	100,6	100,5	102,9
May	P	100,6	93,8	101,0	105,8	100,3	105,8	106,1	100,6	100,4	102,9
Jun	P	100,3	93,8	100,8	104,6	100,6	105,9	106,1	100,6	100,2	102,9
Jul	P	100,7	93,8	101,2	104,9	100,9	105,9	106,2	100,4	100,3	102,9
Ago	P	101,0	93,8	101,6	103,6	100,8	105,8	106,2	100,4	100,6	103,0
Sep	P	100,8	93,7	101,4	104,5	100,9	105,6	106,2	100,2	100,4	102,9
Oct	P	100,7	93,7	101,2	104,4	101,0	105,8	106,2	100,2	100,9	102,9
Nov	P	100,8	93,7	101,3	104,3	101,4	105,6	106,5	100,3	100,6	102,9
Dic	P	100,6	93,7	101,1	104,5	101,9	105,9	106,5	100,3	100,4	103,0
20 *Ene*	P	101,9	...	102,4	105,1	102,4	106,0	106,4	100,8	100,4	103,4
Feb	P	101,9	...	102,3	104,4	102,7	106,5	107,7	100,6	100,8	103,5
Mar	P	102,0	...	102,5	101,9	102,7	106,7	107,7	100,4	100,7	103,4
Abr	P	102,1	...	102,6	99,7	102,5	106,7	107,7	100,5	100,7	103,4
May	P	102,3	...	102,8	99,0	101,5	106,6	107,7	100,2	100,8	103,5

25. PRECIOS
B) Índice de precios industriales

25.5 Por ramas de actividad (CNAE 2009)
Industrias manufactureras (continuación 1)

Instituto Nacional de Estadística — *Año base 2015*

			Industrias manufactureras									
			Madera y corcho, excepto muebles; cestería y espartería	Papel	Artes gráficas y reproducción de soportes grabados	Coquerías y refino de petróleo	Química	Fabricación de productos farmacéuticos	Fabricación de productos de caucho y plásticos	Fabricación de otros productos minerales no metálicos	Metalurgia	Fabricación de productos metálicos, excepto maquinaria y equipo
			1	2	3	4	5	6	7	8	9	10
14		M	99,0	98,6	98,1	132,3	102,1	99,2	100,0	99,8	102,1	100,0
15		M	100,0	100,0	100,0	100,0	100,0	100,0	100,0	100,0	100,0	100,0
16		M	101,0	99,3	100,8	83,5	97,8	100,7	99,5	99,9	96,5	99,8
17		M	101,5	101,6	102,1	99,4	101,2	102,0	99,9	100,2	111,7	102,2
18		M	103,6	105,5	103,9	116,7	104,7	102,5	101,0	101,6	117,0	103,5
19		MP	105,0	105,5	105,5	114,5	103,9	103,8	101,3	102,9	112,6	104,3
19	*E-M*	MP	104,9	106,2	105,4	116,2	104,3	103,8	101,4	102,7	115,4	104,4
20	*E-M*	MP	105,2	103,6	106,9	88,8	99,6	104,3	101,3	103,4	106,6	103,9
19	*Feb*	P	104,8	106,3	105,3	112,1	103,4	103,4	101,4	102,4	115,5	104,6
	Mar	P	105,0	106,2	105,7	117,1	104,3	103,3	101,4	102,7	115,9	104,5
	Abr	P	105,0	106,1	105,5	121,7	105,2	104,5	101,3	102,9	116,4	104,6
	May	P	105,0	106,1	105,2	124,7	105,7	104,5	101,3	103,1	114,0	104,4
	Jun	P	105,0	106,3	105,3	113,2	105,0	103,7	101,3	103,1	113,5	104,3
	Jul	P	105,0	105,4	106,2	116,4	104,4	103,9	101,2	103,1	112,5	104,4
	Ago	P	105,1	105,3	105,9	106,0	104,3	103,8	101,3	103,2	111,0	104,0
	Sep	P	105,0	105,0	104,9	113,9	104,0	103,8	101,1	103,0	110,7	104,4
	Oct	P	105,1	104,3	105,4	114,4	103,2	103,7	101,0	103,2	109,8	103,8
	Nov	P	105,2	104,2	105,2	113,9	101,9	103,9	101,3	102,9	108,5	104,3
	Dic	P	105,2	104,1	106,1	115,0	101,8	103,7	100,9	103,1	108,3	104,0
20	*Ene*	P	105,4	103,7	107,8	116,4	102,6	104,1	101,4	103,3	109,8	104,1
	Feb	P	105,2	103,6	107,1	109,1	102,1	104,1	101,3	103,8	108,5	104,2
	Mar	P	105,1	103,5	106,4	86,5	99,9	104,5	101,4	103,8	106,2	103,7
	Abr	P	105,0	103,5	106,9	67,3	96,7	104,4	101,2	103,3	105,9	103,7
	May	P	105,0	103,5	106,3	64,9	96,7	104,4	101,0	103,1	102,9	103,9

25. PRECIOS
B) Índice de precios industriales

25.6 Por ramas de actividad (CNAE 2009)
Industrias manufactureras (continuación 2) y resto

Instituto Nacional de Estadística — *Año base 2015*

			Industrias manufactureras							Suministro de energía eléctrica y gas	Suministro de agua
			Fabricación de productos informáticos, electrónicos y ópticos	Fabricación de material y equipo eléctrico	Fabricación de maquinaria y equipo n.c.o.p.	Fabricación de vehículos de motor, remolques y semirremolques	Fabricación de otro material de transporte	Fabricación de muebles	Otras industrias manufactureras		
			1	2	3	4	5	6	7	8	9
14		M	101,2	100,2	99,6	99,8	95,3	99,5	98,8	101,8	99,0
15		M	100,0	100,0	100,0	100,0	100,0	100,0	100,0	100,0	100,0
16		M	100,2	99,1	100,6	99,8	104,5	101,0	99,3	89,9	100,6
17		M	100,0	99,9	101,0	99,8	108,9	101,9	99,3	96,9	100,1
18		M	99,6	100,8	102,0	100,8	110,4	102,9	100,5	102,0	100,6
19		MP	100,3	100,3	103,1	101,7	112,8	104,1	102,2	99,9	100,7
19	*E-M*	MP	100,2	101,1	102,9	101,5	112,1	103,9	101,6	102,8	100,8
20	*E-M*	MP	100,9	100,7	103,9	102,0	112,9	104,9	104,0	88,2	101,2
18	*Nov*		99,6	100,5	102,3	100,8	111,5	103,1	101,2	105,3	100,7
	Dic		99,7	100,3	102,3	100,8	111,6	103,2	101,1	106,0	100,8
19	*Ene*	P	100,1	100,5	102,7	101,2	112,7	103,6	101,6	107,2	100,8
	Feb	P	100,1	101,8	102,8	101,3	111,8	103,7	102,1	104,3	100,9
	Mar	P	100,2	101,7	103,0	101,5	111,6	103,9	101,5	100,5	100,9
	Abr	P	100,3	101,0	103,1	101,6	112,0	103,9	101,3	101,2	100,9
	May	P	100,2	100,6	103,1	101,7	112,3	104,1	101,4	100,5	100,7
	Jun	P	100,6	100,1	103,2	101,7	113,6	104,1	102,4	99,6	100,6
	Jul	P	100,4	99,6	103,2	101,8	113,6	104,2	102,3	101,9	100,6
	Ago	P	100,5	99,8	103,2	101,7	113,4	104,2	102,6	98,7	100,6
	Sep	P	100,3	99,5	103,1	101,7	113,4	104,2	102,9	96,2	100,6
	Oct	P	100,4	99,9	103,1	101,9	113,2	104,3	102,2	98,8	100,6
	Nov	P	100,4	99,7	103,2	102,0	113,4	104,3	102,6	96,4	100,7
	Dic	P	100,4	99,8	103,2	102,0	112,8	104,3	103,0	93,7	100,7
20	*Ene*	P	100,9	100,6	103,6	102,2	113,0	104,7	103,3	96,0	100,9
	Feb	P	100,8	100,3	103,9	102,1	112,9	104,7	103,8	92,6	101,0
	Mar	P	100,7	100,4	103,9	102,1	113,1	105,0	103,6	87,6	101,0
	Abr	P	101,0	100,9	103,9	101,9	113,0	105,0	104,5	81,8	101,4
	May	P	100,9	101,1	104,0	102,0	112,4	105,0	104,8	82,9	101,4

25. PRECIOS
C) Precios en la construcción

25.7 Índice de costes de la construcción y precio medio del metro cuadrado de las viviendas libres tasadas

Ministerio de Fomento — *Base enero 2015=100 y Euros*

		Índice de costes de la construcción Base enero 2015 = 100 (series mensuales)							Precio medio del m2 de las viviendas libres tasadas (series trimestrales)								
		General			Edificación		Ingeniería civil					Comunidades autónomas con más de 2.000.000 de habitantes					
		Total	Laboral	Consumos intermedios	Del cual Total	Del cual Consumos Intermedios	Del cual Total	Del cual Consumos Intermedios	Total nacional	Hasta 5 años	Mas de 5 años	Andalucía	Castilla-León	Cataluña	Comunidad Valenciana	Galicia	Comunidad de Madrid
		1	2	3	4	5	6	7	8	9	10	11	12	13	14	15	16
13	M	101,2	100,9	101,3	101,1	101,3	101,3	101,4	1 495	1 762	1 485	1 209	1 119	1 698	1 143	1 210	2 023
14	M	101,3	101,2	101,3	101,1	101,0	101,8	102,0	1 459	1 715	1 450	1 211	1 062	1 663	1 122	1 179	2 015
15	M	100,0	100,0	100,0	100,0	100,0	100,0	100,0	1 475	1 734	1 466	1 224	1 058	1 685	1 138	1 178	2 075
16	M	98,8	97,6	99,4	98,8	99,6	98,7	99,0	1 503	1 746	1 496	1 216	1 058	1 763	1 153	1 192	2 169
17	M	101,0	94,8	104,2	100,5	104,1	102,0	104,5	1 539	1 795	1 530	1 246	1 047	1 857	1 152	1 188	2 290
18	M	103,3	95,5	107,3	102,7	107,0	105,0	108,2	1 591	1 820	1 584	1 299	1 041	1 955	1 181	1 189	2 484
18 *I-IV*	M	103,3	95,5	107,3	102,7	107,0	105,0	108,2	1 591	1 820	1 584	1 299	1 041	1 955	1 181	1 189	2 484
19 *I-IV*	M P	104,3	99,9	106,6	103,9	106,4	105,2	107,1	...	1 886	1 633	...	...	...	...	...	...
16 *IV*		99,3	96,7	100,7	99,2	100,8	99,4	100,4	1 512	1 764	1 504	1 216	1 057	1 797	1 151	1 190	2 203
17 *I*		100,1	93,7	103,4	99,6	103,3	101,1	103,6	1 526	1 781	1 518	1 228	1 052	1 829	1 158	1 180	2 235
II		101,2	96,1	103,8	100,8	103,7	102,1	104,1	1 530	1 795	1 522	1 233	1 045	1 834	1 150	1 187	2 264
III		101,3	96,0	104,1	101,0	104,0	102,2	104,3	1 540	1 800	1 532	1 223	1 043	1 871	1 145	1 199	2 305
IV		101,3	93,4	105,5	100,8	105,3	102,8	106,0	1 559	1 804	1 551	1 246	1 047	1 893	1 158	1 185	2 355
18 *I*		102,2	92,9	107,0	101,5	106,7	104,0	107,7	1 567	1 795	1 559	1 246	1 045	1 906	1 177	1 189	2 413
II		102,9	94,0	107,5	102,2	107,2	104,7	108,3	1 588	1 810	1 581	1 262	1 036	1 949	1 181	1 198	2 482
III		103,7	96,7	107,3	103,1	106,9	105,3	108,3	1 590	1 830	1 582	1 268	1 037	1 961	1 167	1 178	2 497
IV		104,5	98,5	107,6	103,9	107,2	106,0	108,6	1 619	1 846	1 612	1 299	1 046	2 002	1 201	1 193	2 546
19 *I*	P	104,5	98,6	107,5	104,0	107,3	105,8	108,3	1 636	1 869	1 629	1 304	1 050	2 019	1 226	1 190	2 613
II	P	105,0	100,7	107,2	104,6	107,0	106,1	107,9	1 637	1 883	1 630	1 304	1 034	2 032	1 227	1 203	2 610
III	P	104,3	100,1	106,5	103,9	106,3	105,3	107,0	1 638	1 881	1 631	1 309	1 038	2 029	1 217	1 197	2 611
IV	P	103,3	100,1	105,1	103,2	105,1	103,8	105,0	...	1 912	1 645	...	...	...	...	...	...

25. PRECIOS
D) Índices de precios percibidos y pagados por los agricultores

25.8 Total y detalle

Ministerio de Agricultura y Pesca, Alimentación y Medio Ambiente — *Tasas de variación interanual (a)*

		Precios percibidos								Precios pagados						
		Total	Productos agrícolas				Productos animales			Bienes y servicios de uso corriente				Bienes de inversión		
			Del cual							Del cual						
			Total	Cereales	Hortalizas	Fruta	Total	Ganado abasto	Productos ganaderos	Total	Alimentos del ganado	Fertilizantes	Energía y lubricantes	Total	Maquinaria y otros bienes	Obras de inversión
		1	2	3	4	5	6	7	8	9	10	11	12	13	14	15
14	M	-7,1	-12,1	-10,8	-6,6	-6,5	-1,4	-3,5	5,3	-3,7	-7,9	-4,8	-1,2	1,6	2,3	0,6
15	M	6,2	18,6	1,1	28,8	11,5	-8,1	-8,3	-7,6	-1,1	-1,4	2,4	-3,2	0,1	0,9	-0,7
16	M	-3,3	-2,4	-7,4	-9,2	9,4	-3,4	-1,2	-9,4	-3,1	-3,1	-8,3	-10,9	-0,7	0,3	-2,0
17	M	7,9	6,7	3,1	14,4	-3,9	9,1	9,0	9,5	0,4	-1,2	-4,8	9,5	1,1	0,7	1,7
17 *E-M*	M	9,2	7,4	-4,2	25,0	-3,4	11,3	13,6	5,0	0,2	-2,5	-8,7	16,8	0,9	0,4	1,6
18 *E-M*	M P	3,9	6,4	7,9	5,6	14,4	1,4	-0,7	7,8	3,2	3,5	0,5	7,9	1,0	0,1	2,1
17 *May*		4,5	-3,2	1,1	-17,3	-12,4	15,5	16,6	12,1	-0,3	-2,7	-5,1	9,0	2,0	1,5	2,6
Jun		4,4	-1,4	-0,6	-3,2	-15,1	11,4	12,4	8,1	-0,7	-2,8	-4,5	5,7	2,7	2,8	2,6
Jul		2,3	-1,9	6,3	-11,8	-21,0	8,7	8,3	9,9	-0,4	-1,7	-4,9	1,6	0,8	0,1	1,6
Ago		7,3	5,7	13,4	27,4	-15,9	9,5	9,4	9,8	-0,2	-0,9	-5,3	2,3	0,7	0,0	1,6
Sep		7,1	6,5	14,4	24,3	-11,2	8,2	7,3	10,9	0,8	-0,3	-3,0	5,0	0,8	0,1	1,6
Oct		11,0	13,6	9,9	7,8	5,6	5,7	2,7	15,4	1,0	-0,0	1,5	4,5	1,3	1,2	1,5
Nov		9,3	11,5	5,4	3,0	16,0	5,2	1,0	17,8	1,8	1,1	1,4	6,0	1,4	1,3	1,5
Dic		7,0	9,0	9,5	0,6	11,9	3,6	-0,6	16,2	2,1	2,1	0,4	5,2	1,4	1,3	1,5
18 *Ene*	P	0,2	-1,6	8,0	-30,8	9,2	3,4	-0,1	14,0	1,9	2,3	-0,8	3,1	0,9	-0,4	2,5
Feb	P	1,7	0,2	6,5	-15,8	12,7	4,0	1,6	11,0	2,9	2,7	0,9	10,4	0,9	-0,4	2,5
Mar	P	4,3	3,8	10,1	-4,7	21,4	5,1	3,7	9,0	2,7	3,5	0,9	3,0	0,9	-0,3	2,5
Abr	P	5,0	11,1	11,7	14,0	7,8	-1,5	-3,1	3,4	4,0	4,7	0,7	7,5	1,1	0,9	1,5
May	P	8,5	18,6	3,2	65,5	20,8	-3,7	-5,5	1,8	4,4	4,5	0,5	15,4	1,2	0,9	1,5

(a) Tasas de variación interanual calculadas a partir de los datos publicados por el Ministerio de Agricultura y Pesca, Alimentación y Medio Ambiente: Índice de precios percibidos y pagados por los agricultores, año base 2005 hasta diciembre 2014 y año base 2010 desde enero 2015

CAPÍTULO 26 ECONOMÍA INTERNACIONAL

26. ECONOMÍA INTERNACIONAL
A) Agregados macroeconómicos

26.1 Producto interior bruto a precios corrientes (a)

OCDE, EUROSTAT, FMI — *Moneda nacional (b)*

	OCDE	Unión Europea							Brasil	China	Estados Unidos de América	India	Japón	Reino Unido	Rusia
		Total UE	Zona del euro	España	Alemania	Francia	Holanda	Italia							
	Base 2010 mm	Base 2010 mm	Base 2010 mm	Base 2010 mm	Base 2010 mm	Base 2010 mm	Base 2010 mm	Base 2010 mm	Base 2010 mm	Base 2010 bn	Base 2010 mm	Base 2010 mm	Base 2010 bn	Base 2010 mm	Base 2010 mm
	1	2	3	4	5	6	7	8	9	10	11	12	13	14	15
16	55 807	12 542	10 809	1 114	3 128	2 232	708	1 696	6 269	74 006	18 715	149 787	535	1 995	85 616
17	58 438	13 053	11 207	1 162	3 249	2 299	739	1 738	6 583	82 075	19 519	166 252	546	2 072	91 843
18	60 853	13 490	11 566	1 202	3 349	2 362	774	1 766	6 889	90 031	20 580	185 835	547	2 144	104 630
19	62 922	13 929	11 912	1 245	3 441	2 427	810	1 787	7 257	69 780	21 428	199 802	554	2 215	110 046
16 *IV*	14 220	3 170	2 732	282	789	561	180	427	1 598	20 988	4 748	38 909	134	507	22 102
17 *I*	14 382	3 205	2 754	285	797	567	181	429	1 625	17 940	4 798	40 018	135	513	22 510
II	14 511	3 248	2 788	290	807	572	184	433	1 639	19 918	4 839	40 772	136	516	22 645
III	14 675	3 284	2 817	292	819	577	186	436	1 645	20 982	4 903	42 174	137	518	22 964
IV	14 869	3 317	2 847	295	826	582	188	440	1 674	23 235	4 980	43 287	138	525	23 724
18 *I*	14 993	3 339	2 862	296	829	585	191	440	1 698	19 792	5 041	44 749	137	529	24 969
II	15 180	3 359	2 883	300	836	588	192	442	1 710	21 930	5 128	45 983	137	534	26 062
III	15 293	3 379	2 898	301	838	592	195	441	1 732	22 950	5 187	47 105	136	540	26 580
IV	15 387	3 413	2 924	305	846	597	197	443	1 749	25 360	5 224	47 997	137	542	27 019
19 *I*	15 522	3 449	2 952	307	854	602	200	446	1 772	21 343	5 275	48 627	138	549	27 267
II	15 687	3 470	2 968	310	857	606	201	446	1 803	23 750	5 335	49 601	139	551	27 284
III	15 818	3 492	2 987	312	862	609	204	447	1 834	24 687	5 386	50 250	140	557	27 769
IV	15 895	3 517	3 005	316	868	610	206	448	1 848	...	5 432	51 324	137	558	27 726
20 *I*	...	3 421	2 911	300	855	584	204	425	1 855	...	5 384	52 224	137	550	...

PRODUCTO INTERIOR BRUTO
Tasas de variación interanual

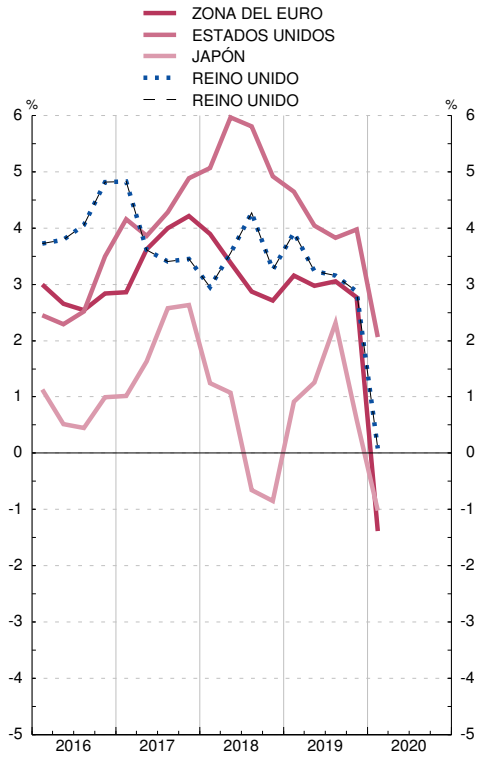

PRODUCTO INTERIOR BRUTO
Tasas de variación interanual

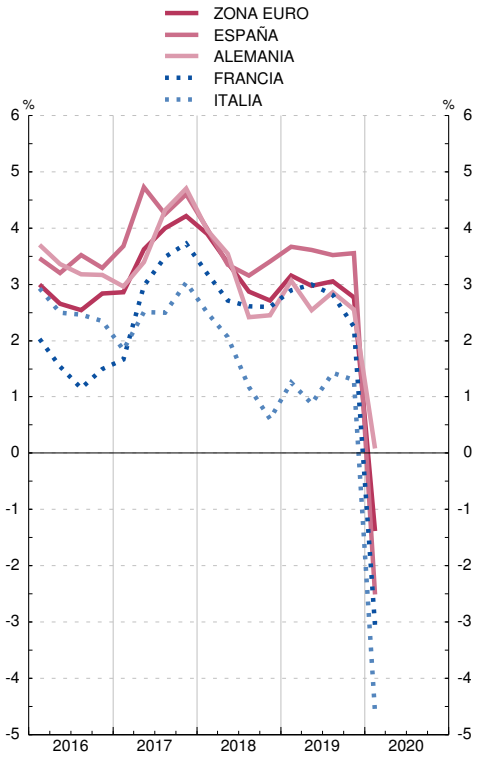

(a) Series corregidas de efectos estacionales. En el caso de los países, excepto Suiza, las series están, además, corregidas de efecto calendario.
(b) La serie de la OCDE está en dólares estadounidenses y la serie del agregado UE en euros. Las series de los países de la zona del euro se han obtenido hasta el último trimestre de 1998 aplicando a las series en moneda nacional los tipos de conversión irrevocables del euro. Como, para ese período, el agregado de la zona del euro se ha obtenido aplicando a las series en moneda nacional los tipos de cambio respecto al ECU, el agregado de la zona del euro no coincide con la suma de los PIB de los países que la componen.

26. ECONOMÍA INTERNACIONAL
A) Agregados macroeconómicos

26.2 Producto interior bruto a precios constantes (a)

OCDE, EUROSTAT, FMI — *Moneda nacional (b)*

	OCDE	Unión Europea							Brasil	China	Estados Unidos de América	India	Japón	Reino Unido	Rusia
		Total UE	Zona del euro	España	Alemania	Francia	Holanda	Italia							
	Base 2010 mm	Base 2010 mm	Base 2010 mm	Base 2010 mm	Base 2010 mm	Base 2010 mm	Base 2010 mm	Base 2010 mm	Base 2010 mm	Base 2010 bn	Base 2010 mm	Base 2010 mm	Base 2010 bn	Base 2010 mm	Base 2010 mm
	1	2	3	4	5	6	7	8	9	10	11	12	13	14	15
16	54 671	12 457	10 719	1 110	3 092	2 221	705	1 677	1 154	73 219	17 689	121 107	520	1 954	85 707
17	56 159	12 811	11 005	1 142	3 178	2 275	726	1 707	1 169	78 166	18 108	129 361	531	1 991	87 203
18	57 462	13 084	11 214	1 169	3 227	2 316	743	1 718	1 184	83 300	18 638	137 982	533	2 017	89 265
19	58 430	13 278	11 353	1 192	3 246	2 350	755	1 723	1 197	63 785	19 073	144 482	536	2 046	90 499
16 *IV*	13 794	3 143	2 703	280	777	558	178	422	286	20 476	4 456	31 043	130	493	21 571
17 *I*	13 890	3 166	2 721	282	786	563	179	424	291	17 185	4 481	31 427	132	495	21 628
II	13 982	3 190	2 740	285	791	566	181	426	292	19 128	4 505	32 023	132	497	21 763
III	14 086	3 215	2 761	287	797	570	182	427	292	20 013	4 541	32 639	133	498	21 904
IV	14 201	3 241	2 783	289	803	575	184	430	293	21 839	4 581	33 272	134	500	21 909
18 *I*	14 272	3 252	2 790	290	804	576	185	430	295	18 361	4 610	33 818	133	501	22 199
II	14 355	3 266	2 800	292	807	577	186	429	296	20 408	4 650	34 266	134	503	22 268
III	14 400	3 275	2 806	293	807	579	186	429	297	21 304	4 683	34 745	133	506	22 349
IV	14 435	3 291	2 817	295	808	583	187	430	296	23 226	4 696	35 153	133	507	22 448
19 *I*	14 528	3 309	2 832	296	812	586	188	431	297	19 542	4 732	35 650	134	511	22 431
II	14 587	3 314	2 834	297	810	587	188	431	299	21 669	4 755	35 973	135	510	22 576
III	14 646	3 326	2 843	299	812	589	189	431	300	22 574	4 780	36 274	135	513	22 683
IV	14 669	3 329	2 844	300	811	588	190	430	301	...	4 805	36 586	132	513	22 810
20 *I*	...	3 224	2 742	284	793	557	187	407	297	...	4 744	36 827	132	503	...

PRODUCTO INTERIOR BRUTO
Tasas de variación interanual

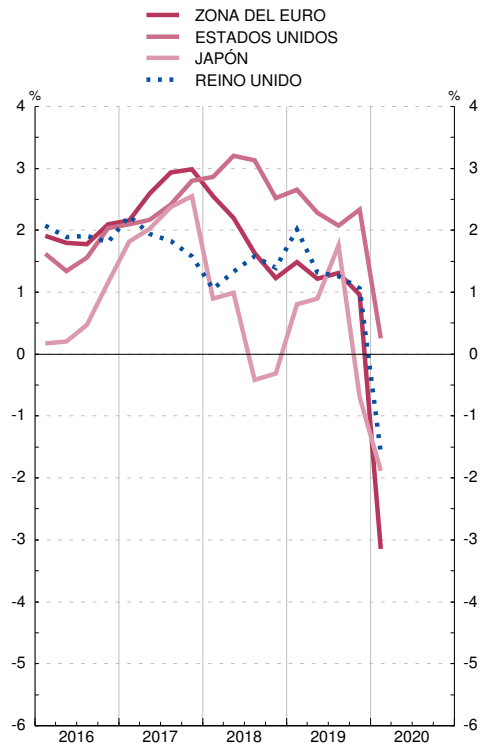

PRODUCTO INTERIOR BRUTO
Tasas de variación interanual

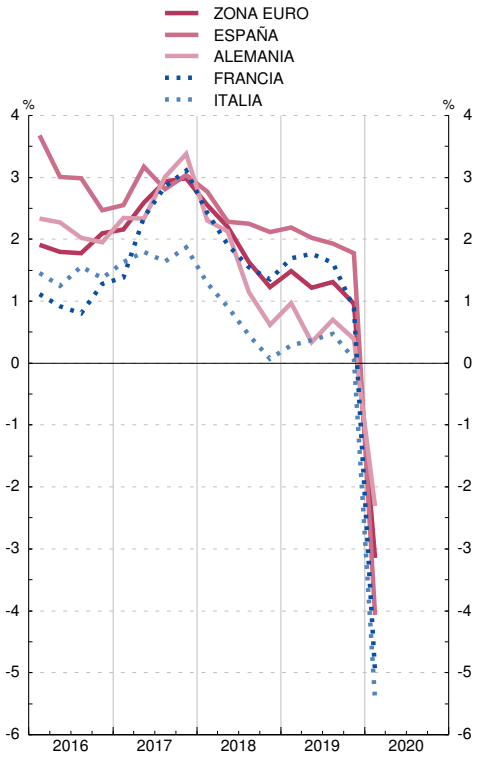

(a) Series corregidas de efectos estacionales. En el caso de los países, excepto Suiza, las series están, además, corregidas de efecto calendario.
(b) La serie de la OCDE está en dólares estadounidenses y la serie del agregado UE en euros. Las series de los países de la zona del euro se han obtenido hasta el último trimestre de 1998 aplicando a las series en moneda nacional los tipos de conversión irrevocables del euro. Como, para ese período, el agregado de la zona del euro se ha obtenido aplicando a las series en moneda nacional los tipos de cambio respecto al ECU, el agregado de la zona del euro no coincide con la suma de los PIB de los países que la componen.

26.11 Tasas de paro

OCDE — *Porcentajes*

		OCDE	Unión Europea									Canadá	Corea del Sur	Estados Unidos de América	Japón	Reino Unido
			Total UE	Zona del euro	España	Alemania	Francia	Hollanda	Italia	Polonia	Suecia					
		1	2	3	4	5	6	7	8	9	10	11	12	13	14	15
14	M	7,4	...	11,6	24,5	5,0	10,3	7,4	12,6	9,0	7,9	6,9	3,5	6,2	3,6	6,2
15	M	6,8	...	10,9	22,1	4,6	10,4	6,9	11,9	7,5	7,4	6,9	3,6	5,3	3,4	5,3
16	M	6,4	9,1	10,0	19,6	4,2	10,0	6,0	11,7	6,2	6,9	7,0	3,7	4,9	3,1	4,8
17	M	5,9	8,2	9,1	17,2	3,8	9,4	4,9	11,3	4,9	6,7	6,3	3,7	4,3	2,8	4,3
18	M	5,5	7,3	8,2	15,3	3,4	9,0	3,8	10,6	3,8	6,3	5,8	3,9	3,9	2,4	4,0
19	M	5,4	6,7	7,6	14,1	3,2	8,5	3,4	9,9	3,3	6,8	5,7	3,8	3,7	2,4	3,7
18	*Dic*	5,5	7,0	7,8	14,4	3,3	8,8	3,6	10,3	3,8	6,6	5,7	3,8	3,9	2,4	3,8
19	*Ene*	5,5	6,9	7,8	14,3	3,2	8,7	3,6	10,3	3,8	6,1	5,8	4,3	4,0	2,5	3,8
	Feb	5,5	6,9	7,8	14,2	3,2	8,7	3,4	10,4	3,8	6,7	5,8	3,7	3,8	2,4	3,7
	Mar	5,5	6,9	7,7	14,2	3,2	8,6	3,3	10,3	3,6	7,3	5,7	3,8	3,8	2,5	3,7
	Abr	5,4	6,8	7,6	14,2	3,1	8,5	3,3	10,2	3,4	6,4	5,7	4,0	3,6	2,4	3,7
	May	5,4	6,7	7,6	14,2	3,1	8,5	3,3	10,0	3,3	6,7	5,4	4,0	3,6	2,4	3,8
	Jun	5,4	6,7	7,5	14,2	3,1	8,5	3,4	9,8	3,3	6,5	5,6	4,0	3,7	2,3	3,8
	Jul	5,4	6,7	7,6	14,3	3,1	8,5	3,4	9,9	3,2	7,1	5,7	4,0	3,7	2,3	3,8
	Ago	5,4	6,7	7,5	14,3	3,1	8,5	3,5	9,6	3,1	7,2	5,7	3,1	3,7	2,3	3,8
	Sep	5,3	6,7	7,5	14,1	3,1	8,4	3,5	9,7	3,1	6,7	5,5	3,4	3,5	2,4	3,7
	Oct	5,3	6,6	7,4	14,0	3,2	8,3	3,5	9,5	3,0	6,7	5,6	3,5	3,6	2,4	3,7
	Nov	5,3	6,6	7,4	13,8	3,2	8,2	3,5	9,5	2,9	7,3	5,9	3,6	3,5	2,2	3,7
	Dic	5,2	6,5	7,3	13,7	3,3	8,2	3,2	9,5	2,9	6,6	5,6	3,7	3,5	2,2	3,7
20	*Ene*	5,3	6,5	7,3	13,9	3,3	8,0	3,0	9,4	3,0	7,2	5,5	4,0	3,6	2,4	3,8
	Feb	5,2	6,4	7,2	13,6	3,4	7,6	2,9	9,1	3,0	7,5	5,6	3,3	3,5	2,4	3,8
	Mar	5,5	6,4	7,1	14,2	3,5	7,6	2,9	8,0	2,9	6,7	7,8	3,8	4,4	2,5	...
	Abr	8,4	6,6	7,3	14,8	3,5	8,7	3,4	6,3	2,9	7,9	13,0	3,8	14,7	2,6	...
	May	...	...	...	...	...	...	...	...	...	...	13,7	...	13,3	...	...

TASAS DE PARO

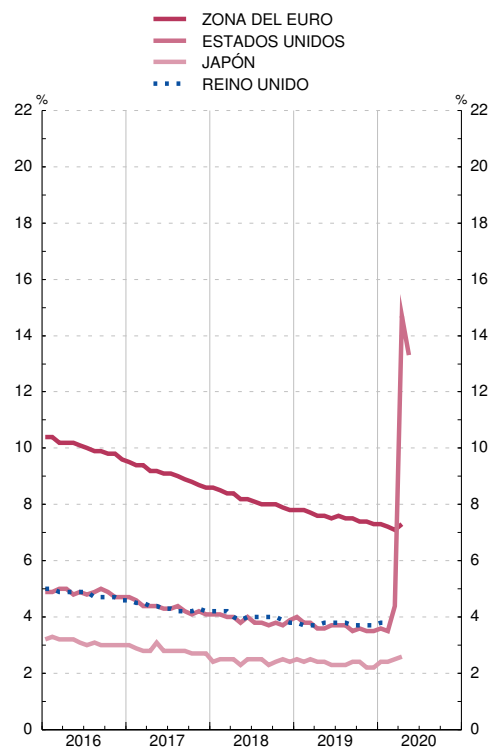

TASAS DE PARO

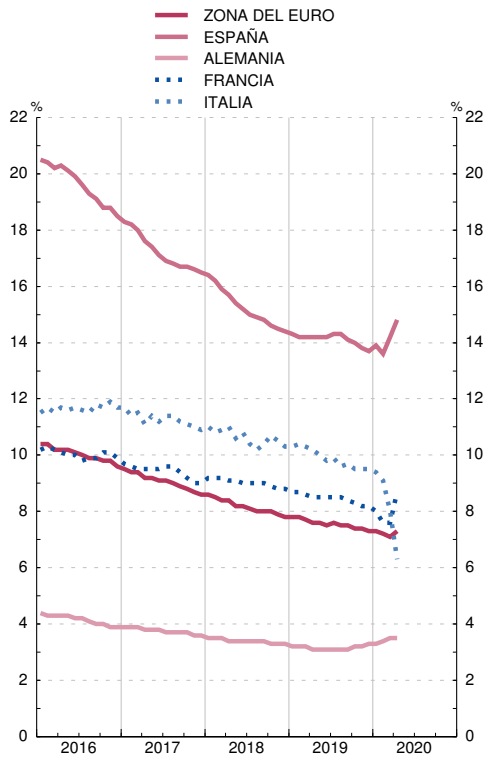

26.12 Índice de costes laborales unitarios. Total Economía

OCDE — *Base 2015 = 100*

		OCDE	Unión Europea								Canadá	Corea del Sur	Estados Unidos de América	Japón	Reino Unido	Suiza
			Zona del euro	España	Ale-mania	Francia	Holanda	Italia	Polonia	Suecia						
		1	2	3	4	5	6	7	8	9	10	11	12	13	14	15
14	M	98,9	99,6	100,0	97,8	99,8	101,3	99,1	100,5	99,9	97,8	99,7	98,1	100,4	99,9	100,1
15	M	100,0	100,0	100,0	100,0	100,0	100,0	100,0	100,0	100,0	100,0	100,0	100,0	100,0	100,0	100,0
16	M	101,4	100,7	99,1	101,4	100,8	100,9	100,3	102,4	102,3	98,9	101,4	101,0	101,6	102,7	99,2
17	M	102,7	101,4	99,5	102,6	101,3	101,2	100,3	104,6	104,1	99,8	101,7	103,0	100,9	105,0	98,7
18	M	105,2	103,2	100,7	105,4	102,5	103,0	102,4	107,9	107,4	102,6	103,7	105,1	103,8	107,9	98,1
19	M	107,8	105,3	103,0	109,0	102,1	106,1	103,9	111,4	109,9	105,3	105,4	107,1	104,8	111,7	98,7
16	*II*	101,2	100,7	99,2	100,8	100,7	101,3	100,7	102,0	101,5	99,3	100,4	100,7	101,2	102,8	99,3
	III	101,7	100,9	98,8	101,6	101,1	101,0	100,0	102,9	102,5	98,7	101,7	101,0	102,0	103,5	99,2
	IV	101,8	101,0	99,3	102,4	101,1	100,6	100,4	102,7	103,9	98,8	102,6	101,6	102,0	103,5	98,6
17	*I*	102,1	101,2	99,5	102,1	101,2	100,7	100,5	103,8	103,9	98,6	100,6	102,3	100,9	103,5	98,9
	II	102,4	101,3	99,3	102,5	101,2	101,1	99,8	103,9	103,6	98,8	102,2	102,7	100,7	104,9	98,8
	III	102,8	101,3	99,6	102,6	101,3	101,3	100,3	104,9	103,9	100,4	101,4	103,0	101,1	105,7	98,7
	IV	103,4	101,6	99,7	103,2	101,4	101,7	100,5	105,6	105,1	101,6	102,5	103,9	100,9	105,9	98,5
18	*I*	104,4	102,1	99,9	104,0	101,9	102,1	100,8	106,1	105,9	102,3	104,5	104,9	103,1	106,8	98,0
	II	104,8	102,9	100,3	104,6	102,6	102,2	102,9	107,9	107,2	102,3	103,2	104,8	103,4	107,1	97,6
	III	105,5	103,6	101,0	106,1	102,8	103,7	103,0	107,9	108,4	102,4	103,7	105,1	104,3	108,1	98,1
	IV	106,2	104,1	101,6	106,8	102,8	104,0	103,0	109,6	108,2	103,4	103,5	105,4	104,4	109,7	98,7
19	*I*	107,0	104,5	102,3	107,5	102,0	105,1	103,7	109,2	109,0	104,0	105,1	106,8	104,1	109,8	98,7
	II	107,5	105,1	103,0	108,8	101,9	105,5	103,7	110,5	110,1	104,7	105,2	106,9	104,3	111,8	98,9
	III	107,9	105,6	103,1	109,9	102,1	106,3	103,8	111,9	110,2	105,8	105,7	107,1	104,1	112,2	98,6
	IV	108,5	106,0	103,6	110,0	102,4	107,3	104,3	113,9	110,4	106,8	105,5	107,4	106,6	113,0	98,8
20	*I*	...	...	108,7	112,3	...	...	...	...	...	...	...	...	...	...	...

INDICE DE COSTES LABORALES UNITARIOS
Tasas de variación interanual

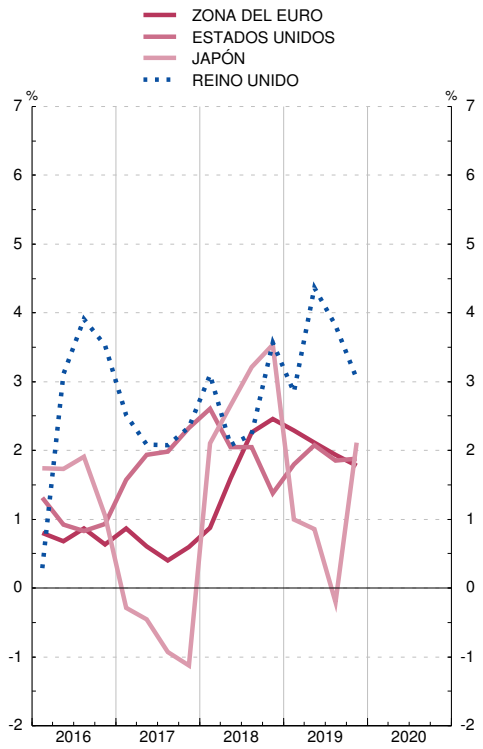

INDICE DE COSTES LABORALES UNITARIOS
Tasas de variación interanual

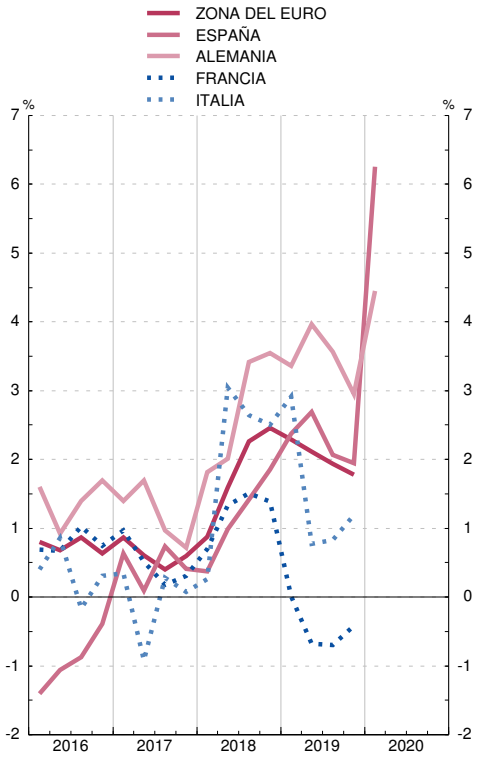

26.21 Índice de precios de consumo

OCDE — *Base 2015 = 100*

		OCDE	Unión Europea									Canadá	China	Corea del Sur	Estados Unidos de América	Japón	Reino Unido	Suiza
			Total UE	Zona del euro	España	Alemania	Francia	Holanda	Italia	Polonia	Suecia							
		1	2	3	4	5	6	7	8	9	10	11	12	13	14	15	16	17
14	M	99,4	...	99,8	100,5	99,5	100,0	99,4	99,9	100,9	100,0	98,9	98,6	99,3	99,9	99,2	99,6	101,2
15	M	100,0	...	100,0	100,0	100,0	100,0	100,0	100,0	100,0	100,0	100,0	100,0	100,0	100,0	100,0	100,0	100,0
16	M	101,2	100,2	100,2	99,8	100,5	100,2	100,3	99,9	99,3	101,0	101,4	102,0	101,0	101,3	99,9	101,0	99,6
17	M	103,5	101,7	101,8	101,7	102,0	101,2	101,7	101,1	101,4	102,8	103,0	103,6	102,9	103,4	100,4	103,6	100,1
18	M	106,2	103,6	103,6	103,5	103,8	103,1	103,4	102,3	103,2	104,8	105,4	105,8	104,5	105,9	101,3	106,0	101,0
19	M	108,4	105,0	104,8	104,2	105,3	104,2	106,2	102,9	105,5	106,7	107,4	108,8	104,9	107,9	101,8	107,8	101,4
18	*Dic*	106,9	104,1	104,1	104,2	104,2	103,5	104,0	102,3	103,8	105,9	105,4	106,5	104,4	106,0	101,5	107,1	100,9
19	*Ene*	106,9	103,2	103,0	102,9	103,4	103,0	104,1	102,4	103,5	104,9	105,6	107,0	104,2	106,2	101,5	106,4	100,6
	Feb	107,2	103,6	103,3	103,1	103,8	103,1	105,0	102,5	103,9	105,6	106,3	108,1	104,7	106,6	101,5	106,8	101,0
	Mar	107,7	104,5	104,4	103,5	104,2	103,9	105,4	102,8	104,3	105,9	107,0	107,7	104,5	107,3	101,5	107,0	101,6
	Abr	108,3	105,3	105,1	104,5	105,2	104,2	106,1	103,0	105,4	106,6	107,5	107,8	104,9	107,8	101,8	107,6	101,8
	May	108,5	105,4	105,2	104,7	105,4	104,3	105,9	103,0	105,7	106,9	107,9	107,8	105,1	108,0	101,8	107,9	102,1
	Jun	108,5	105,6	105,4	104,6	105,7	104,6	105,8	103,1	106,0	106,7	107,7	107,7	104,9	108,1	101,6	107,9	102,0
	Jul	108,7	105,2	104,9	104,0	106,2	104,4	106,9	103,1	106,0	107,2	108,2	108,1	104,6	108,3	101,6	108,0	101,5
	Ago	108,8	105,3	105,1	103,9	106,0	104,9	107,4	103,5	106,0	106,7	108,1	108,9	104,8	108,2	101,8	108,3	101,5
	Sep	108,8	105,5	105,3	103,9	106,0	104,5	106,7	102,9	106,0	107,2	107,6	109,8	105,2	108,3	101,9	108,4	101,4
	Oct	109,2	105,7	105,4	104,9	106,1	104,5	107,2	102,8	106,2	107,2	107,9	110,8	105,5	108,6	102,2	108,3	101,2
	Nov	109,1	105,4	105,1	105,1	105,3	104,5	106,7	102,6	106,3	107,3	107,8	111,2	104,9	108,5	102,3	108,5	101,0
	Dic	109,2	105,8	105,4	105,0	105,8	105,0	106,8	102,8	107,1	107,8	107,8	111,2	105,1	108,4	102,3	108,5	101,1
20	*Ene*	109,4	105,0	104,4	104,0	105,2	104,5	106,0	102,9	108,1	106,2	108,1	112,8	105,8	108,8	102,2	108,3	100,8
	Feb	109,6	105,2	104,6	103,9	105,6	104,5	106,6	102,8	108,8	106,7	108,6	113,7	105,8	109,1	102,0	108,6	101,0
	Mar	109,6	105,7	105,1	103,5	105,7	104,6	106,9	102,9	109,1	106,6	107,9	112,3	105,5	108,9	101,9	108,6	101,0
	Abr	109,2	105,9	105,4	103,8	106,1	104,6	107,3	103,0	109,0	106,2	107,2	111,3	105,0	108,2	101,9	108,6	100,7
	May	...	...	...	...	...	...	...	...	...	...	...	...	104,7	...	...	...	100,7

INDICE DE PRECIOS DE CONSUMO
Tasas de variación interanual

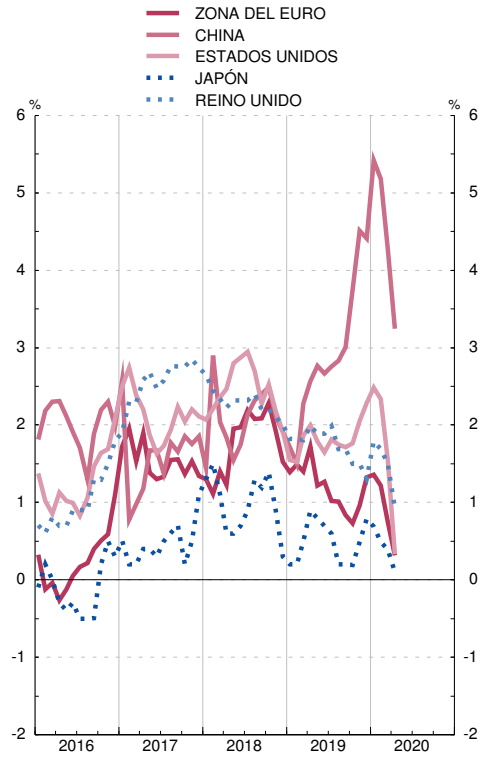

INDICE DE PRECIOS DE CONSUMO
Tasas de variación interanual

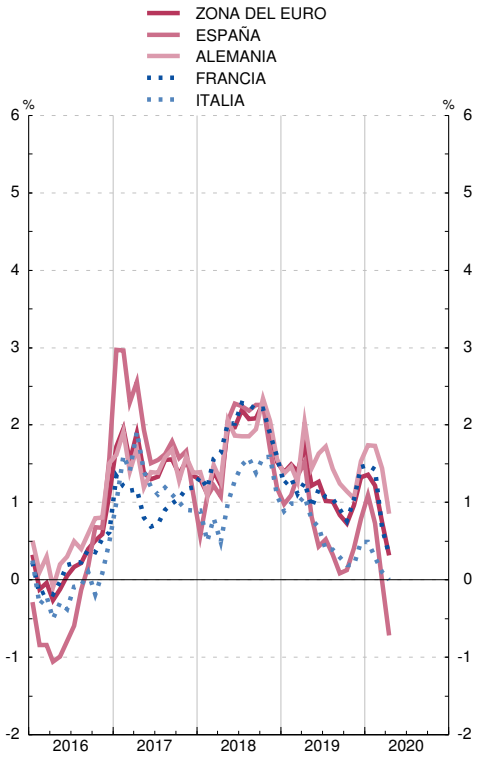

26.22 Índice de precios a la producción

OCDE, EUROSTAT, INE — *Base 2015 = 100*

		OCDE	Unión Europea									Canadá	Corea del Sur	Estados Unidos de América	Japón	Reino Unido	Suiza
			Total UE	Zona del euro	España	Alemania	Francia	Holanda	Italia	Polonia	Suecia						
		1	2	3	4	5	6	7	8	9	10	11	12	13	14	15	16
14	M	103,0	...	102,7	102,1	100,0	102,2	105,2	101,3	102,6	99,4	100,8	107,2	105,3	102,2	104,5	103,9
15	M	100,0	...	100,0	100,0	100,0	100,0	100,0	100,0	100,0	100,0	100,0	100,0	100,0	100,0	100,0	100,0
16	M	99,0	98,0	97,9	96,9	99,3	98,1	97,5	98,6	100,1	98,5	99,8	96,5	98,1	96,9	100,1	98,5
17	M	103,0	101,1	100,8	101,1	101,3	100,2	102,2	100,9	102,5	102,8	102,9	101,1	101,5	98,7	105,2	98,1
18	M	107,6	104,4	104,0	104,1	102,8	102,3	105,3	102,8	104,8	109,2	106,9	103,3	106,1	100,7	109,7	99,4
19	M	108,9	105,3	104,7	103,6	103,7	102,7	106,3	103,1	105,7	112,4	106,8	102,3	106,1	100,9	111,3	99,0
18	*Dic*	107,9	105,5	105,1	104,1	103,0	101,8	103,7	102,7	104,9	110,1	106,1	102,2	105,2	100,7	110,3	99,4
19	*Ene*	107,7	105,8	105,4	104,3	103,2	101,9	104,7	102,7	104,9	110,6	105,8	101,7	104,7	100,2	109,9	99,1
	Feb	108,1	105,9	105,5	104,3	103,3	102,4	105,4	102,9	105,3	111,3	106,1	101,9	105,3	100,5	110,2	99,0
	Mar	108,8	105,8	105,4	104,0	103,5	102,7	106,2	103,0	105,5	112,9	107,4	102,4	106,4	100,7	110,5	99,2
	Abr	109,6	105,7	105,1	104,7	103,8	103,2	107,7	103,2	105,9	112,6	108,3	102,7	107,4	101,1	111,1	99,3
	May	109,8	105,6	105,0	104,7	103,8	103,2	107,9	103,4	106,1	113,1	108,2	103,0	107,3	101,1	111,8	99,4
	Jun	109,1	105,0	104,4	103,6	103,7	102,5	106,5	103,1	105,5	113,2	106,7	102,5	106,2	100,7	111,4	99,2
	Jul	109,2	105,1	104,5	104,3	103,8	102,7	106,3	103,2	105,6	112,9	106,3	102,3	106,4	100,5	112,0	99,2
	Ago	108,9	104,7	104,0	102,7	103,7	102,4	105,5	103,1	106,0	112,1	106,5	102,4	105,8	100,3	112,0	99,1
	Sep	108,9	104,8	104,2	102,8	103,8	102,8	106,1	103,3	106,4	112,5	106,4	102,4	105,6	100,3	112,0	99,0
	Oct	109,1	104,9	104,3	103,3	103,7	102,6	106,0	103,3	105,7	112,6	106,4	102,2	106,0	101,9	111,8	99,0
	Nov	109,0	105,1	104,5	102,7	103,7	102,7	106,1	103,2	105,5	112,5	106,5	101,9	105,9	101,9	111,3	98,5
	Dic	109,2	105,2	104,5	102,3	103,8	102,9	106,7	103,3	105,6	112,3	106,8	102,0	105,8	102,0	111,2	98,6
20	*Ene*	109,3	105,5	104,8	103,3	104,1	102,8	107,0	103,6	105,5	111,7	106,4	101,9	106,1	102,2	111,5	98,7
	Feb	108,8	104,7	104,1	102,0	104,1	102,4	106,2	103,1	105,2	111,5	105,7	101,5	105,1	101,9	110,9	98,2
	Mar	107,9	103,2	102,5	98,9	103,5	100,6	102,2	102,1	104,8	110,2	104,1	99,9	104,1	101,1	109,5	98,0
	Abr	106,0	101,2	100,4	95,9	103,1	99,4	99,0	101,0	104,0	111,1	101,8	98,4	100,5	99,5	107,4	97,6
	May	...	...	...	95,6	...	...	...	...	...	...	...	...	...	...	...	...

INDICE DE PRECIOS A LA PRODUCCION
Tasas de variación interanual

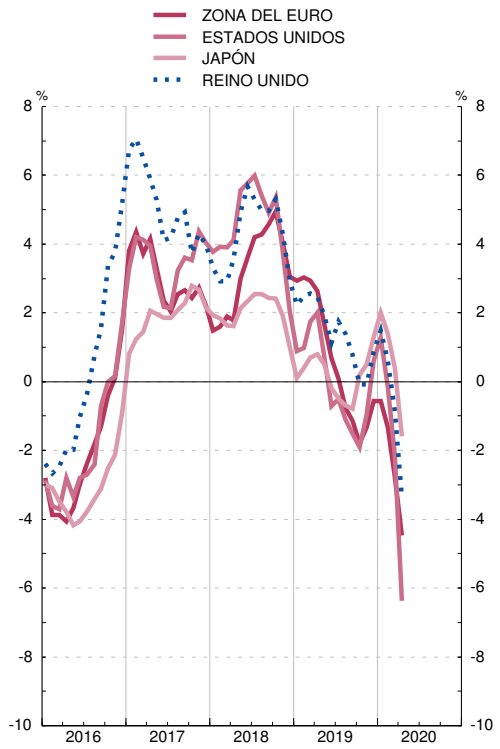

INDICE DE PRECIOS A LA PRODUCCION
Tasas de variación interanual

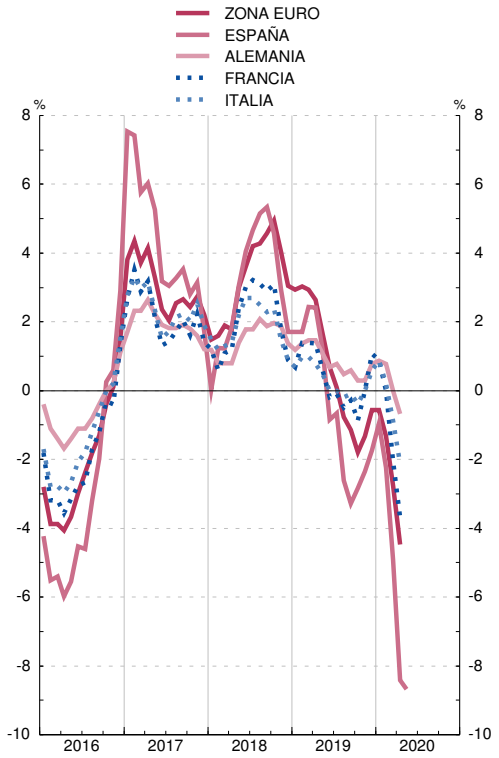

26.23 Índices armonizados de precios de consumo (a)

EUROSTAT, INE

Base 2015 = 100

		Total UE	Zona del euro												Otros países de la UE			
			Total	España	Alemania	Austria	Bélgica	Finlandia	Francia	Grecia	Holanda	Irlanda	Italia	Portugal	Dinamarca	Polonia	Rep. Checa	Suecia
		1	2	3	4	5	6	7	8	9	10	11	12	13	14	15	16	17
14	M	...	99,8	100,6	99,3	99,2	99,4	100,2	99,9	101,1	99,8	100,0	99,9	99,5	99,8	100,7	99,8	99,3
15	M	...	100,0	100,0	100,0	100,0	100,0	100,0	100,0	100,0	100,0	100,0	100,0	100,0	100,0	100,0	100,0	100,0
16	M	100,2	100,2	99,7	100,4	101,0	101,8	100,4	100,3	100,0	100,1	99,8	99,9	100,6	100,0	99,8	100,7	101,1
17	M	101,7	101,8	101,7	102,1	103,2	104,0	101,2	101,5	101,2	101,4	100,1	101,3	102,2	101,1	101,4	103,1	103,0
18	M	103,6	103,6	103,5	104,0	105,4	106,4	102,4	103,6	101,9	103,0	100,8	102,5	103,4	101,8	102,6	105,1	105,1
19	M	105,0	104,8	104,3	105,5	107,0	107,8	103,6	104,9	102,5	105,8	101,7	103,2	103,7	102,5	104,8	107,8	106,9
19	*Ene*	103,2	103,0	102,3	103,4	105,6	105,7	102,5	103,5	100,5	103,1	100,0	101,5	101,7	101,8	103,0	106,5	105,1
	Feb	103,6	103,3	102,5	103,9	105,6	107,6	103,0	103,6	100,9	104,4	100,8	101,2	101,5	102,3	103,3	106,8	105,9
	Mar	104,5	104,4	103,9	104,4	106,8	107,9	103,2	104,6	102,3	105,0	101,6	103,5	103,5	102,4	103,7	107,0	106,1
	Abr	105,3	105,1	105,1	105,4	107,1	108,1	103,9	104,9	103,3	106,1	102,0	104,0	104,6	102,7	104,7	107,1	106,8
	May	105,4	105,2	105,3	105,7	107,2	108,2	103,7	105,1	102,9	105,8	101,9	104,1	104,9	102,7	105,0	107,8	107,1
	Jun	105,6	105,4	105,2	106,0	107,1	108,1	103,7	105,4	103,5	105,7	102,1	104,2	105,3	102,4	105,2	108,0	106,9
	Jul	105,2	104,9	104,0	106,4	106,3	107,2	103,4	105,1	102,3	106,7	101,9	102,3	103,5	103,1	105,2	108,4	107,5
	Ago	105,3	105,1	103,9	106,3	106,3	108,3	103,8	105,7	101,7	107,3	102,3	102,3	103,3	102,7	105,1	108,5	106,9
	Sep	105,5	105,3	104,3	106,2	107,4	107,7	103,8	105,3	103,3	106,2	102,0	103,7	104,8	102,4	105,2	108,0	107,4
	Oct	105,7	105,4	105,0	106,3	107,7	108,0	104,0	105,2	103,2	106,8	101,8	103,9	104,4	102,9	105,5	108,5	107,6
	Nov	105,4	105,1	105,0	105,4	107,9	108,0	103,9	105,3	102,5	106,0	101,6	103,6	103,7	102,6	105,6	108,6	107,7
	Dic	105,8	105,4	104,9	106,0	108,7	108,4	104,1	105,8	103,0	106,2	101,8	103,8	103,4	102,4	106,2	108,8	108,1
20	*Ene*	105,0	104,4	103,4	105,1	107,9	107,2	103,7	105,2	101,6	104,9	101,1	101,9	102,6	102,6	106,9	110,5	106,7
	Feb	105,2	104,6	103,4	105,7	107,9	108,7	104,2	105,3	101,3	105,8	101,7	101,4	102,0	103,0	107,5	110,8	107,2
	Mar	105,7	105,1	104,0	105,8	108,5	108,3	104,0	105,3	102,5	106,1	102,1	103,6	103,7	102,7	107,7	110,8	107,0
	Abr	105,9	105,4	104,4	106,2	108,8	108,1	103,6	105,3	102,4	107,1	101,7	104,1	104,5	102,6	107,7	110,6	106,6
	May	105,9	105,3	104,4	106,2	107,8	107,9	103,5	105,5	102,2	106,9	101,1	103,8	104,2	102,5	108,6	111,1	107,3
	Jun	...	105,7	...	...	...	108,3	103,8	105,4	101,8	107,4	101,4	103,8	105,5	...	...	...	...

INDICES ARMONIZADOS DE PRECIOS DE CONSUMO
Tasas de variación interanual

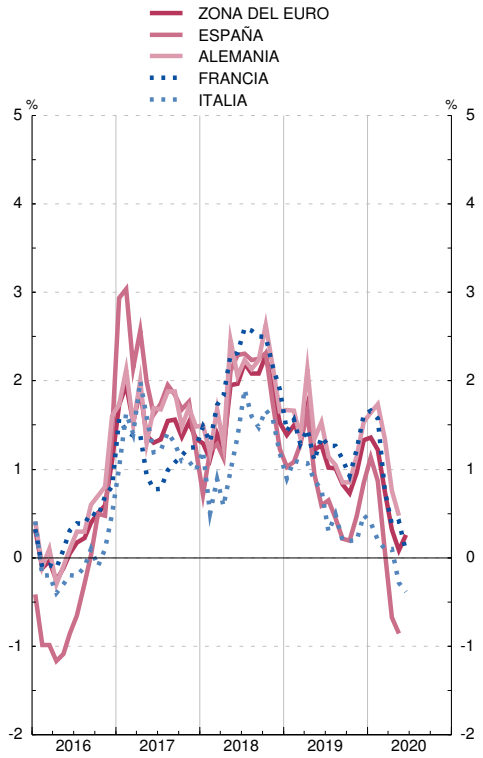

INDICES ARMONIZADOS DE PRECIOS DE CONSUMO
Tasas de variación interanual

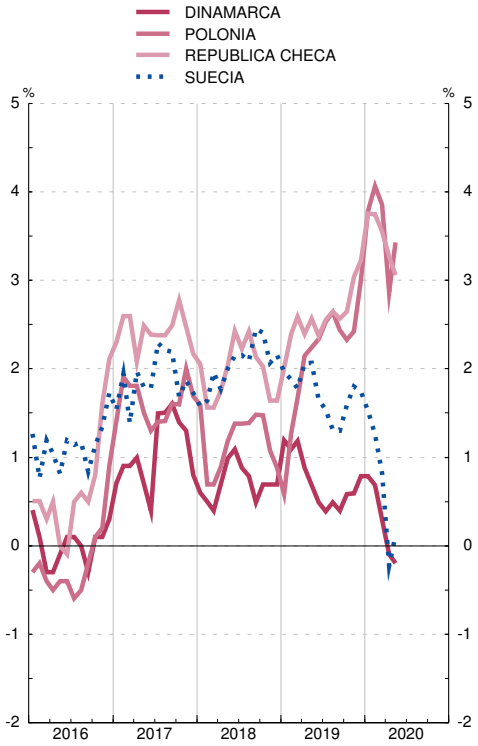

26. ECONOMÍA INTERNACIONAL
D) Tipos de interés y rentabilidades

26.31 Tipos de intervención de los bancos centrales y tipos de interés a un día

Medias de cifras diarias — *Porcentajes*

		Tipos de intervención						Tipos interbancarios a un día (overnight)					
		Zona del euro	Estados Unidos de América		Japón	Reino Unido	China	Zona del euro		Estados Unidos de América	Japón	Reino Unido	China
		(a)	Tipo descuento	Fondos federales (límite superior)	(b)	(c)	(a)	Eonia	€STR				
		1	2	3	4	5	6	7	8	9	10	11	12
14	A	0,05	0,75	0,25	0,10	0,50	5,60	0,09	...	0,10	0,03	0,40	2,76
15	A	0,05	1,00	0,50	0,10	0,50	4,35	-0,11	...	0,14	0,03	0,40	2,02
16	A	0,00	1,25	0,75	-0,10	0,25	4,35	-0,32	...	0,41	-0,37	0,32	2,07
17	A	0,00	2,00	1,50	-0,10	0,50	4,35	-0,35	...	1,05	-0,29	0,20	2,62
18	A	0,00	3,00	2,50	-0,10	0,75	4,35	-0,36	...	1,85	-0,31	0,45	2,48
19	A	0,00	2,25	1,75	-0,10	0,75	4,35	-0,39	-0,54	2,15	-0,33	0,68	2,19
19	*Ene*	0,00	3,00	2,50	-0,10	0,75	4,35	-0,37	...	2,42	-0,25	0,69	2,02
	Feb	0,00	3,00	2,50	-0,10	0,75	4,35	-0,37	...	2,39	-0,25	0,68	2,14
	Mar	0,00	3,00	2,50	-0,10	0,75	4,35	-0,37	...	2,39	-0,30	0,65	2,35
	Abr	0,00	3,00	2,50	-0,10	0,75	4,35	-0,37	...	2,41	-0,38	0,69	2,36
	May	0,00	3,00	2,50	-0,10	0,75	4,35	-0,37	...	2,39	-0,50	0,65	2,20
	Jun	0,00	3,00	2,50	-0,10	0,75	4,35	-0,36	...	2,36	-0,38	0,66	1,52
	Jul	0,00	2,75	2,25	-0,10	0,75	4,35	-0,37	...	2,39	-0,38	0,67	2,11
	Ago	0,00	2,75	2,25	-0,10	0,75	4,35	-0,36	...	2,09	-0,25	0,67	2,58
	Sep	0,00	2,50	2,00	-0,10	0,75	4,35	-0,40	...	2,04	-0,25	0,71	2,42
	Oct	0,00	2,25	1,75	-0,10	0,75	4,35	-0,46	-0,55	1,85	-0,49	0,70	2,49
	Nov	0,00	2,25	1,75	-0,10	0,75	4,35	-0,45	-0,54	1,53	-0,33	0,69	2,20
	Dic	0,00	2,25	1,75	-0,10	0,75	4,35	-0,46	-0,54	1,51	-0,23	0,70	1,90
20	*Ene*	0,00	2,25	1,75	-0,10	0,75	4,35	-0,45	-0,54	1,52	-0,27	0,67	1,89
	Feb	0,00	2,25	1,75	-0,10	0,75	4,35	-0,45	-0,54	1,53	-0,30	0,71	1,65
	Mar	0,00	0,75	0,25	-0,10	0,10	4,35	-0,45	-0,53	0,68	-0,50	0,31	1,31
	Abr	0,00	0,25	0,25	-0,10	0,10	4,35	-0,45	-0,54	0,07	-0,68	0,06	1,01
	May	0,00	0,25	0,25	-0,10	0,10	4,35	-0,46	-0,54	0,04	-0,20	-0,00	1,31
	Jun	...	...	0,25	-0,10	0,10	...	...	...	0,06	-0,20	0,01	...

TIPOS DE INTERVENCIÓN

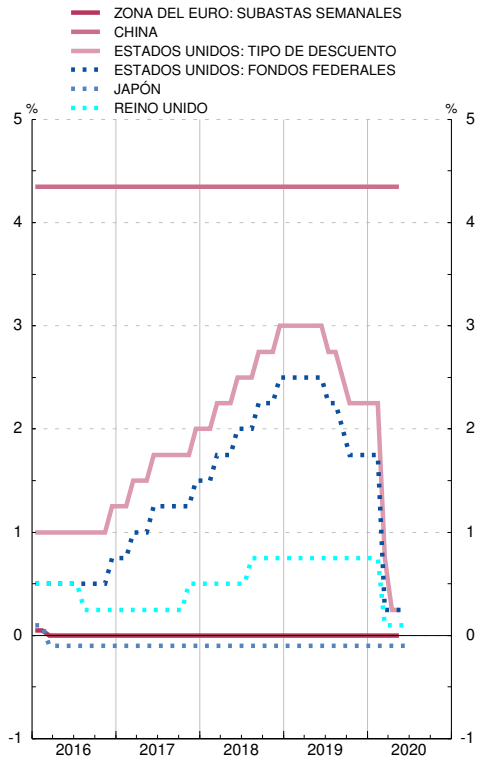

TIPOS INTERBANCARIOS A UN DIA

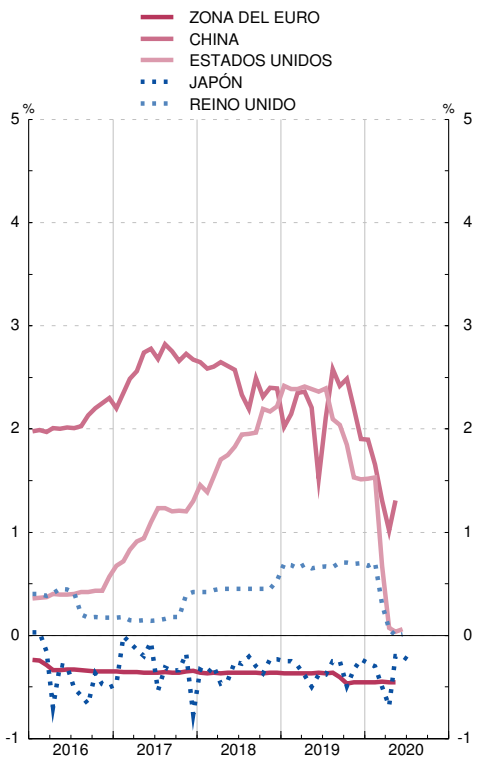

Notas:
a. Operaciones principales de financiación.
b. Tipo de interés objetivo.
c. Oferta complementaria de liquidez (retail bank base rate).

26. ECONOMÍA INTERNACIONAL
D) Tipos de interés y rentabilidades

26.32 Tipos de interés interbancarios a tres meses en mercados nacionales

Medias de cifras diarias — *Porcentajes*

		OCDE	Unión Europea: Zona del Euro	Unión Europea: Polonia	Unión Europea: Suecia	Brasil	Canadá	China	Corea del Sur	Estados Unidos de América	India	Japón	Méjico	Reino Unido	Rusia	Suiza
		1	2	3	4	5	6	7	8	9	10	11	12	13	14	15
14	M	0,41	0,21	2,32	0,50	10,96	1,06	2,58	1,96	0,22	8,58	0,07	2,69	0,54	9,48	-0,13
15	M	0,36	-0,02	1,55	0,32	13,69	0,77	1,74	1,28	0,41	7,62	0,06	2,86	0,57	12,32	-0,99
16	M	0,41	-0,26	1,59	0,74	13,96	0,79	1,10	0,91	0,80	6,67	-0,43	4,26	0,50	10,00	-0,86
17	M	0,62	-0,33	1,60	0,81	9,38	0,97	1,10	0,56	1,21	6,10	-0,40	6,86	0,36	8,60	-0,87
18	M	1,13	-0,32	1,64	0,67	6,51	1,63	1,10	0,68	2,27	6,49	-0,32	8,01	0,72	6,47	-0,84
19	M	1,14	-0,36	1,63	0,23	5,76	1,70	1,10	0,70	2,24	5,77	-0,38	7,89	0,80	6,96	-0,84
19	*Ene*	1,38	-0,31	1,74	0,25	6,42	1,79	1,10	1,00	2,71	6,55	-0,30	8,14	0,92	7,22	-0,80
	Feb	1,33	-0,31	1,56	0,26	6,41	1,74	1,10	0,99	2,59	6,39	-0,28	8,14	0,88	7,24	-0,81
	Mar	1,30	-0,31	1,50	0,22	6,41	1,71	1,10	0,95	2,52	6,28	-0,28	8,04	0,84	7,27	-0,79
	Abr	1,29	-0,31	1,56	0,18	6,42	1,72	1,10	0,91	2,50	6,25	-0,29	8,20	0,83	7,39	-0,77
	May	1,26	-0,31	1,59	0,21	6,41	1,71	1,10	0,71	2,46	6,30	-0,35	8,28	0,80	7,36	-0,79
	Jun	1,19	-0,33	1,52	0,20	6,32	1,68	1,10	0,68	2,31	5,92	-0,31	8,24	0,78	7,00	-0,82
	Jul	1,14	-0,36	1,52	0,23	6,01	1,71	1,10	0,72	2,21	5,78	-0,34	8,13	0,77	7,19	-0,87
	Ago	1,05	-0,41	1,55	0,20	5,62	1,67	1,10	0,54	2,07	5,43	-0,40	8,11	0,76	7,14	-0,98
	Sep	1,03	-0,42	1,59	0,21	5,28	1,65	1,10	0,53	2,02	5,31	-0,37	7,81	0,77	6,76	-0,93
	Oct	0,95	-0,41	1,73	0,36	4,85	1,69	1,10	0,41	1,89	5,09	-0,65	7,46	0,78	6,59	-0,91
	Nov	0,92	-0,40	1,86	0,21	4,59	1,69	1,10	0,45	1,81	5,00	-0,53	7,26	0,73	6,28	-0,83
	Dic	0,91	-0,39	1,87	0,17	4,39	1,67	1,10	0,50	1,80	4,97	-0,45	6,85	0,79	6,04	-0,81
20	*Ene*	0,87	-0,39	1,58	0,02	4,27	1,65	1,10	0,32	1,72	5,03	-0,21	7,02	0,74	5,89	-0,77
	Feb	0,80	-0,41	1,53	0,02	4,15	1,65	1,10	0,40	1,56	5,05	-0,21	6,72	0,75	5,80	-0,79
	Mar	0,42	-0,42	1,29	0,08	3,75	0,98	1,10	-0,87	0,98	4,75	-0,53	6,38	0,53	5,92	-0,80
	Abr	0,43	-0,25	0,65	0,18	3,23	0,55	1,10	-0,73	0,82	3,79	-0,11	6,41	0,64	5,91	-0,47
	May	0,08	-0,27	0,41	0,07	2,63	0,31	1,10	-0,59	0,14	3,26	-0,30	5,38	0,34	5,32	-0,52
	Jun	...	...	0,23	0,04	...	0,20	1,10	-0,69	0,11	3,23	-0,25	4,88	0,19	4,75	-0,67

TIPOS INTERBANCARIOS A TRES MESES
Tasas de variación interanual

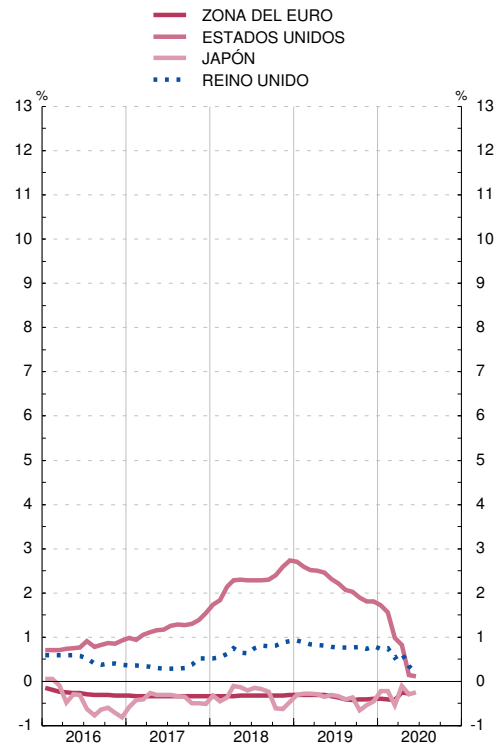

TIPOS INTERBANCARIOS A TRES MESES
Tasas de variación interanual

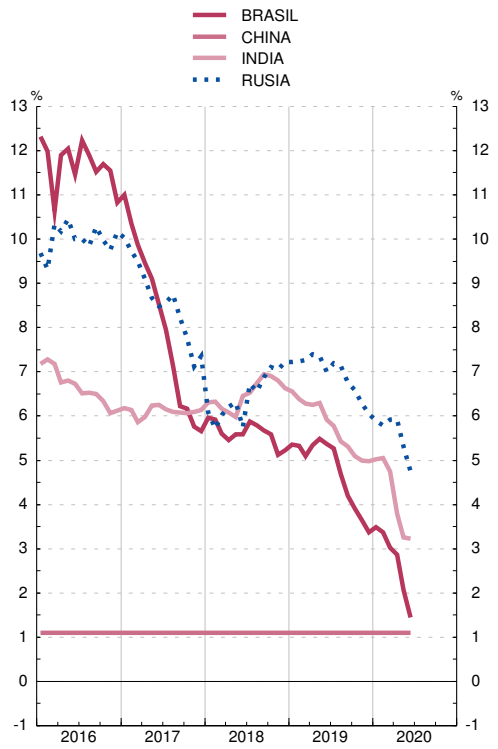

26. ECONOMÍA INTERNACIONAL
D) Tipos de interés y rentabilidades

26.33 Rendimientos de la deuda pública a tres años en mercados nacionales

Medias de cifras diarias — *Porcentajes*

		OCDE	Unión Europea			Brasil	Canadá	China	Corea del Sur	Estados Unidos de América	India	Japón	Méjico	Reino Unido	Rusia	Suiza
			Zona del Euro	Polonia	Suecia											
		1	2	3	4	5	6	7	8	9	10	11	12	13	14	15
14	M	0,91	0,56	2,63	0,70	12,13	1,18	3,80	2,33	0,89	8,47	0,09	3,64	1,05	9,27	-0,00
15	M	0,74	0,06	1,91	-0,08	13,99	0,57	2,99	1,63	1,02	7,75	0,02	3,88	0,86	11,80	-0,81
16	M	0,59	-0,22	1,88	-0,37	12,89	0,61	2,52	1,28	1,01	7,02	-0,20	4,66	0,39	9,27	-0,92
17	M	0,90	-0,26	2,21	-0,36	9,46	1,20	3,40	1,66	1,58	6,55	-0,13	6,30	0,33	7,91	-0,76
18	M	1,49	0,07	1,90	-0,21	9,11	2,07	3,32	1,91	2,64	7,50	-0,11	7,17	0,80	7,46	-0,66
19	M	1,05	-0,19	1,70	-0,41	6,71	1,58	2,85	1,36	1,95	6,49	-0,21	6,76	0,58	7,15	-0,82
19	*Ene*	1,46	0,06	1,68	-0,21	7,98	1,88	2,75	1,73	2,54	7,03	-0,16	8,09	0,78	8,01	-0,70
	Feb	1,42	0,10	1,82	-0,25	7,76	1,80	2,68	1,66	2,50	6,86	-0,17	7,60	0,75	7,90	-0,71
	Mar	1,34	-0,01	1,86	-0,27	7,74	1,63	2,78	1,59	2,40	6,70	-0,17	7,12	0,77	7,95	-0,73
	Abr	1,30	0,05	1,84	-0,35	7,77	1,60	2,98	1,47	2,32	6,97	-0,16	6,81	0,76	7,94	-0,73
	May	1,20	0,04	1,89	-0,47	7,57	1,58	2,99	1,33	2,18	6,90	-0,16	6,69	0,71	7,74	-0,77
	Jun	0,99	-0,10	1,73	-0,54	6,63	1,38	2,95	1,42	1,79	6,57	-0,22	7,25	0,55	7,36	-0,86
	Jul	0,95	-0,30	1,68	-0,52	6,20	1,50	2,89	1,32	1,80	6,36	-0,21	7,13	0,48	7,10	-0,94
	Ago	0,75	-0,41	1,62	-0,63	6,27	1,33	2,81	1,05	1,53	6,11	-0,29	6,61	0,35	6,99	-1,08
	Sep	0,77	-0,50	1,64	-0,57	6,12	1,48	2,81	1,12	1,59	6,10	-0,32	6,14	0,40	6,70	-0,99
	Oct	0,76	-0,44	1,57	-0,50	5,42	1,55	2,90	1,13	1,53	5,96	-0,29	5,69	0,40	6,33	-0,84
	Nov	0,84	-0,35	1,56	-0,32	5,47	1,57	2,87	1,21	1,62	6,05	-0,20	5,67	0,49	5,97	-0,75
	Dic	0,88	-0,34	1,54	-0,26	5,62	1,66	2,79	1,31	1,64	6,29	-0,14	6,30	0,54	5,83	-0,75
20	*Ene*	0,81	-0,35	1,72	-0,24	5,41	1,58	2,64	1,33	1,53	6,27	-0,13	5,87	0,44	5,61	-0,77
	Feb	0,67	-0,43	1,61	-0,32	5,13	1,41	2,44	1,16	1,32	5,85	-0,17	5,42	0,43	5,58	-0,80
	Mar	0,31	-0,16	1,22	-0,43	5,54	0,65	2,32	0,97	0,50	5,62	-0,20	6,39	0,21	6,71	-0,79
	Abr	0,23	-0,00	0,78	-0,32	5,63	0,41	1,68	0,85	0,28	5,03	-0,15	5,68	0,10	5,95	-0,60
	May	0,13	-0,09	0,58	-0,30	5,26	0,30	1,66	0,66	0,22	4,70	-0,16	4,77	0,02	4,93	-0,66
	Jun	...	-0,23	...	-0,27	4,75	0,31	2,31	0,78	0,22	4,53	-0,15	4,35	-0,01	4,68	-0,62

RENDIMIENTOS DE LA DEUDA PUBLICA A TRES AÑOS EN MERCADOS NACIONALES
Tasas de variación interanual

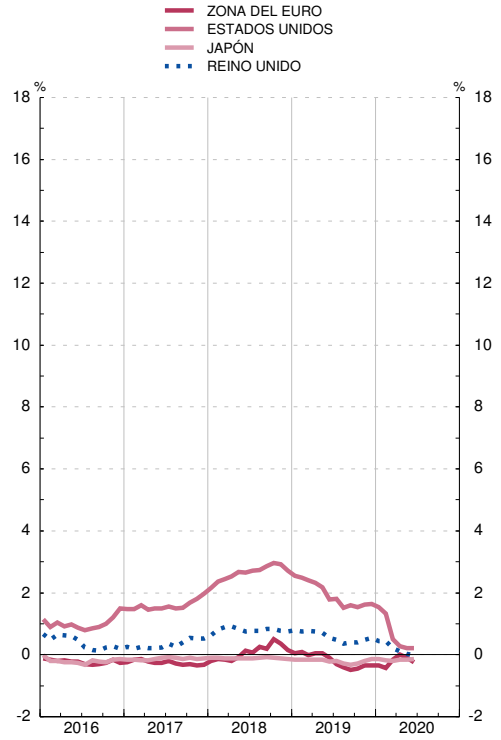

RENDIMIENTOS DE LA DEUDA PUBLICA A TRES AÑOS EN MERCADOS NACIONALES
Tasas de variación interanual

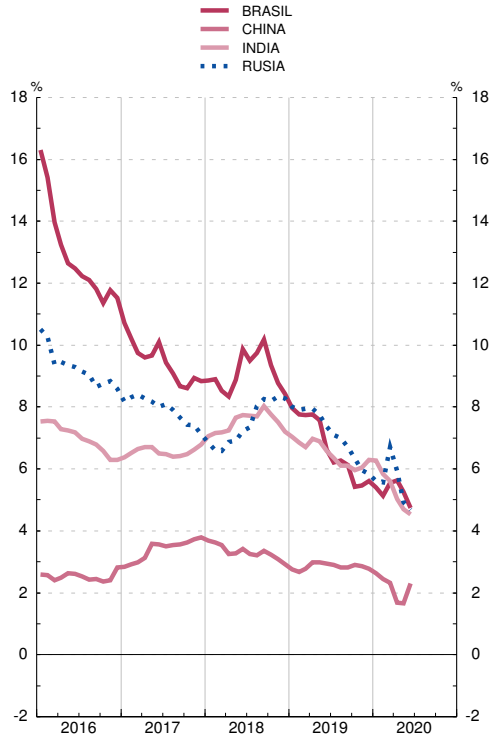

26.34 Rendimientos de la deuda pública a tres años en mercados nacionales

Medias de cifras diarias — *Porcentajes*

		Países de la zona euro											
		España (a)	Alemania	Austria	Bélgica	Eslovaquia	Finlandia	Francia	Grecia	Holanda	Irlanda	Italia	Portugal
		1	2	3	4	5	6	7	8	9	10	11	12
14	M	0,92	0,10	0,18	0,23	0,47	0,19	0,22	5,38	0,19	0,68	1,00	1,52
15	M	0,36	-0,20	-0,11	-0,13	0,14	-0,11	-0,11	9,95	-0,14	0,08	0,33	0,56
16	M	0,07	-0,56	-0,44	-0,49	-0,13	-0,48	-0,44	8,40	-0,52	-0,30	0,07	0,92
17	M	-0,07	-0,64	-0,51	-0,49	-0,31	-0,57	-0,42	7,18	-0,59	-0,39	0,17	0,40
18	M	-0,03	-0,47	-0,35	-0,35	-0,31	-0,39	-0,33	...	-0,43	-0,40	0,91	0,02
19	M	-0,28	-0,66	-0,54	-0,54	...	-0,55	-0,55	...	-0,62	-0,38	0,51	-0,25
18	*Dic*	-0,03	-0,52	-0,47	-0,34	...	-0,47	-0,29	...	-0,45	...	1,11	-0,15
19	*Ene*	-0,04	-0,54	-0,47	-0,36	...	-0,46	-0,32	...	-0,48	-0,13	0,86	-0,07
	Feb	-0,08	-0,43	-0,37	-0,37	...	-0,41	-0,35	...	-0,48	-0,14	0,97	0,01
	Mar	-0,14	-0,53	-0,34	-0,40	...	-0,42	-0,37	...	-0,47	-0,20	0,71	-0,09
	Abr	-0,21	-0,57	-0,40	-0,43	...	-0,42	-0,43	...	-0,51	-0,28	1,01	-0,16
	May	-0,24	-0,63	-0,46	-0,48	...	-0,47	-0,50	...	-0,57	-0,33	1,09	-0,20
	Jun	-0,31	-0,70	-0,56	-0,59	...	-0,56	-0,60	...	-0,65	-0,42	0,86	-0,23
	Jul	-0,43	-0,77	-0,64	-0,66	...	-0,65	-0,69	...	-0,71	-0,50	0,39	-0,34
	Ago	-0,47	-0,90	-0,76	-0,76	...	-0,77	-0,80	...	-0,83	-0,60	0,33	-0,42
	Sep	-0,44	-0,83	-0,69	-0,70	...	-0,71	-0,74	...	-0,78	-0,56	-0,09	-0,41
	Oct	-0,40	-0,74	-0,64	-0,62	...	-0,63	-0,65	...	-0,68	-0,50	-0,08	-0,40
	Nov	-0,28	-0,65	-0,56	-0,56	...	-0,57	-0,59	...	-0,61	-0,44	0,06	-0,33
	Dic	-0,29	-0,62	-0,56	-0,57	...	-0,56	-0,58	...	-0,61	-0,46	0,09	-0,33
20	*Ene*	-0,28	-0,61	-0,56	-0,55	...	-0,55	-0,55	...	-0,60	-0,47	0,03	-0,30
	Feb	-0,34	-0,68	-0,62	-0,58	...	-0,61	-0,59	...	-0,64	-0,50	-0,12	-0,27
	Mar	-0,11	-0,80	-0,52	-0,51	...	-0,55	-0,54	...	-0,65	-0,40	0,58	-0,00
	Abr	0,17	-0,67	-0,37	-0,37	...	-0,41	-0,43	...	-0,54	-0,23	0,81	0,23
	May	-0,10	-0,72	-0,51	-0,49	...	-0,55	-0,52	...	-0,61	-0,32	0,76	-0,09

RENDIMIENTOS DE LA DEUDA PUBLICA A TRES AÑOS EN MERCADOS NACIONALES
Tasas de variación interanual

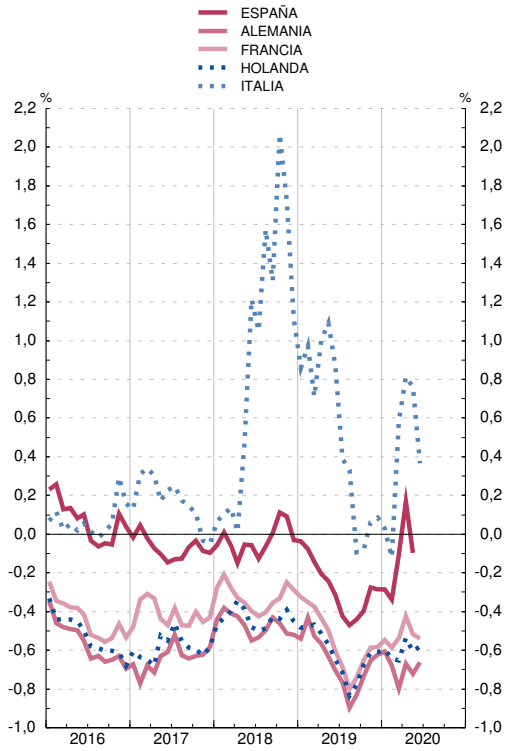

RENDIMIENTOS DE LA DEUDA PUBLICA A TRES AÑOS EN MERCADOS NACIONALES
Tasas de variación interanual

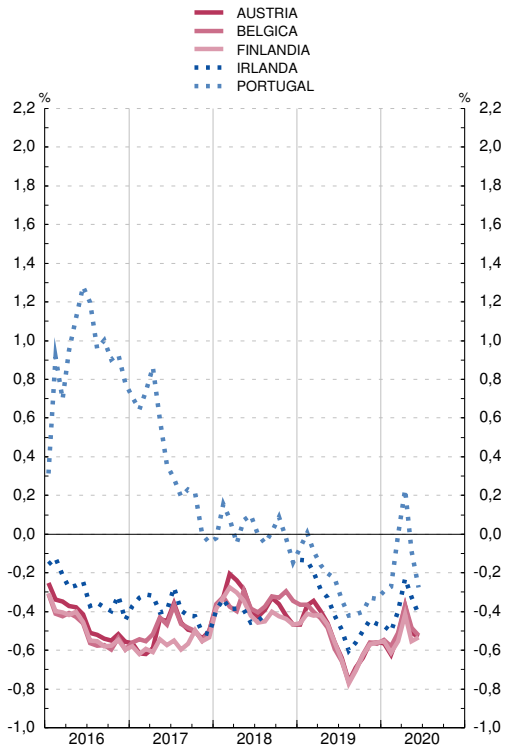

Nota: (a) Véase también la columna 10 del cuadro 2.10.

26.35 Rendimientos de la deuda pública a largo plazo (a)

Medias de cifras diarias — *Porcentajes*

		OCDE	Unión Europea: Zona del Euro	Unión Europea: Polonia	Unión Europea: Suecia	Brasil	Canadá	China	Corea del Sur	Estados Unidos de América	India	Japón	Méjico	Reino Unido	Rusia	Suiza
		1	2	3	4	5	6	7	8	9	10	11	12	13	14	15
14	M	2,27	2,28	3,51	1,72	12,35	2,25	4,18	3,09	2,55	8,59	0,55	5,67	2,53	9,38	0,68
15	M	1,72	1,27	2,71	0,72	13,73	1,53	3,40	2,24	2,14	7,76	0,36	5,61	1,83	11,40	-0,07
16	M	1,38	0,93	3,05	0,54	13,02	1,26	2,89	1,69	1,85	7,23	-0,04	6,02	1,23	8,93	-0,35
17	M	1,75	1,17	3,44	0,65	10,30	1,80	3,60	2,23	2,34	6,72	0,05	6,90	1,21	7,79	-0,10
18	M	2,06	1,27	3,23	0,65	10,55	2,30	3,66	2,43	2,93	7,72	0,07	7,65	1,42	7,90	0,01
19	M	1,41	0,59	2,42	0,04	7,90	1,60	3,20	1,64	2,15	6,97	-0,09	7,30	0,88	7,51	-0,51
19	*Ene*	1,92	1,21	2,80	0,43	9,13	1,97	3,15	1,96	2,73	7,51	0,01	8,50	1,28	8,39	-0,18
	Feb	1,86	1,12	2,76	0,36	8,93	1,92	3,14	1,94	2,68	7,57	-0,02	8,15	1,18	8,28	-0,29
	Mar	1,77	0,99	2,89	0,29	8,94	1,74	3,15	1,88	2,60	7,49	-0,04	7,71	1,16	8,36	-0,34
	Abr	1,73	0,95	2,91	0,23	8,96	1,74	3,35	1,80	2,55	7,39	-0,04	7,58	1,15	8,29	-0,30
	May	1,62	0,87	2,88	0,07	8,84	1,68	3,32	1,71	2,41	7,30	-0,06	7,54	1,06	8,05	-0,38
	Jun	1,37	0,58	2,45	-0,09	7,92	1,47	3,27	1,59	2,09	6,93	-0,13	7,55	0,84	7,62	-0,50
	Jul	1,29	0,36	2,23	-0,12	7,28	1,52	3,19	1,48	2,06	6,53	-0,14	7,39	0,73	7,33	-0,62
	Ago	0,97	0,10	1,94	-0,36	7,26	1,22	3,06	1,22	1,64	6,50	-0,23	6,95	0,49	7,29	-0,97
	Sep	1,00	0,05	2,04	-0,23	7,24	1,36	3,10	1,36	1,69	6,67	-0,23	6,70	0,58	7,03	-0,82
	Oct	1,04	0,14	1,98	-0,16	6,73	1,46	3,22	1,50	1,71	6,67	-0,16	6,39	0,61	6,67	-0,65
	Nov	1,15	0,31	2,06	0,00	6,70	1,50	3,24	1,66	1,81	6,49	-0,09	6,41	0,72	6,40	-0,52
	Dic	1,21	0,37	2,05	0,07	6,88	1,61	3,21	1,63	1,87	6,63	-0,01	6,67	0,78	6,35	-0,58
20	*Ene*	1,14	0,32	2,24	0,11	6,78	1,51	3,14	1,64	1,77	6,58	-0,01	6,64	0,67	6,22	-0,63
	Feb	0,95	0,14	2,10	-0,05	6,56	1,31	2,89	1,51	1,52	6,42	-0,06	6,33	0,57	6,14	-0,77
	Mar	0,68	0,37	1,82	-0,17	7,91	0,77	2,72	1,44	0,84	6,25	-0,03	6,91	0,40	7,23	-0,58
	Abr	0,62	0,55	1,49	-0,07	7,66	0,65	2,56	1,45	0,65	6,28	0,00	6,59	0,31	6,51	-0,39
	May	0,58	0,48	1,40	-0,06	7,59	0,56	2,66	1,32	0,67	6,05	0,00	5,72	0,22	5,71	-0,50
	Jun	...	0,36	...	0,01	6,82	0,57	2,86	1,37	0,73	5,86	0,02	5,82	...	5,63	-0,39

RENDIMIENTOS DE LA DEUDA PUBLICA A LARGO PLAZO
Tasas de variación interanual

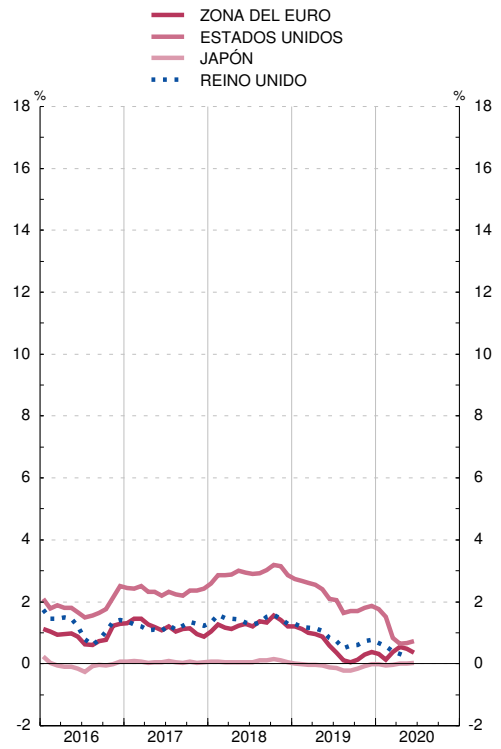

RENDIMIENTOS DE LA DEUDA PUBLICA A LARGO PLAZO
Tasas de variación interanual

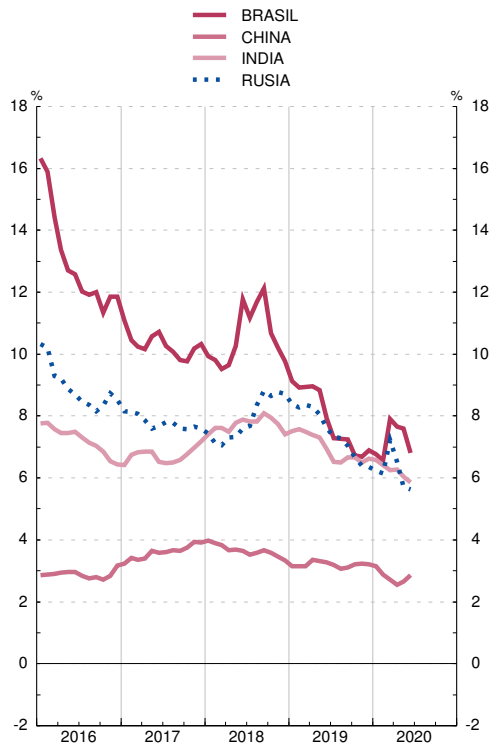

Nota: (a) Tipo de interés de los bonos a diez años, que es el tipo que se utiliza en el criterio de convergencia de tipos de interés.

26.36 Rendimientos de la deuda pública a largo plazo (a)

Medias de cifras diarias — *Porcentajes*

		Países de la zona euro												
		España (b)	Alemania	Austria	Bélgica	Eslovaquia	Finlandia	Francia	Grecia	Holanda	Irlanda	Italia	Luxemburgo	Portugal
		1	2	3	4	5	6	7	8	9	10	11	12	13
14	M	2,72	1,16	1,49	1,71	1,75	1,45	1,67	6,93	1,45	2,37	2,89	1,34	3,75
15	M	1,73	0,50	0,75	0,84	0,89	0,72	0,84	9,67	0,69	1,18	1,71	0,36	2,42
16	M	1,39	0,09	0,38	0,48	0,65	0,36	0,47	8,36	0,29	0,74	1,49	0,25	3,17
17	M	1,56	0,32	0,58	0,72	0,94	0,55	0,81	5,98	0,52	0,80	2,11	0,54	3,05
18	M	1,42	0,40	0,69	0,80	0,86	0,66	0,78	4,19	0,58	0,95	2,61	0,56	1,84
19	M	0,66	-0,25	0,06	0,19	0,28	0,07	0,13	2,59	-0,07	0,33	1,95	-0,12	0,76
19	*Ene*	1,38	0,13	0,45	0,77	0,93	0,49	0,65	4,21	0,33	0,94	2,77	0,37	1,67
	Feb	1,31	0,06	0,45	0,69	0,83	0,39	0,55	3,84	0,24	0,86	2,81	0,26	1,55
	Mar	1,13	0,01	0,38	0,54	0,73	0,35	0,44	3,76	0,15	0,67	2,69	0,17	1,32
	Abr	1,05	-0,04	0,31	0,47	0,62	0,34	0,37	3,42	0,20	0,56	2,62	0,11	1,18
	May	0,87	-0,13	0,24	0,41	0,50	0,25	0,30	3,37	0,11	0,50	2,64	0,02	1,02
	Jun	0,50	-0,31	0,03	0,15	0,30	0,05	0,08	2,67	-0,09	0,27	2,28	-0,16	0,59
	Jul	0,35	-0,39	-0,10	0,00	0,08	-0,09	-0,07	2,16	-0,21	0,13	1,65	-0,28	0,44
	Ago	0,14	-0,65	-0,37	-0,28	-0,29	-0,35	-0,34	1,98	-0,50	-0,05	1,40	-0,54	0,17
	Sep	0,18	-0,59	-0,30	-0,24	-0,27	-0,30	-0,28	1,50	-0,43	-0,01	0,90	-0,50	0,20
	Oct	0,20	-0,47	-0,20	-0,16	-0,12	-0,21	-0,16	1,34	-0,31	0,02	1,00	-0,40	0,19
	Nov	0,39	-0,35	-0,09	-0,04	0,01	-0,08	-0,02	1,36	-0,19	0,07	1,27	-0,27	0,35
	Dic	0,44	-0,30	-0,04	0,01	0,10	-0,04	0,04	1,42	-0,14	0,04	1,37	-0,23	0,41
20	*Ene*	0,42	-0,31	-0,09	-0,03	0,09	-0,07	-0,01	1,34	-0,17	0,00	1,28	-0,25	0,37
	Feb	0,27	-0,47	-0,26	-0,13	-0,01	-0,24	-0,18	1,07	-0,34	-0,13	0,96	-0,43	0,25
	Mar	0,52	-0,54	-0,09	-0,02	0,18	-0,12	-0,06	1,97	-0,33	0,07	1,55	-0,36	0,71
	Abr	0,82	-0,45	0,05	0,14	0,56	0,03	0,06	2,05	-0,22	0,20	1,80	-0,25	0,97
	May	0,74	-0,52	-0,10	0,04	0,63	-0,12	-0,03	1,93	-0,31	0,11	1,76	-0,32	0,81
	Jun	...	...	...	-0,04	...	...	-0,04	...	...	...	...	...	...

RENDIMIENTOS DE LA DEUDA PUBLICA A LARGO PLAZO
Tasas de variación interanual

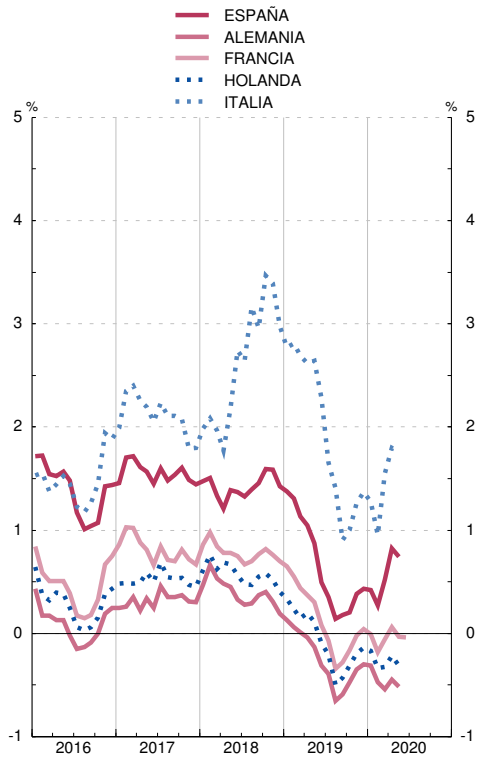

RENDIMIENTOS DE LA DEUDA PUBLICA A LARGO PLAZO
Tasas de variación interanual

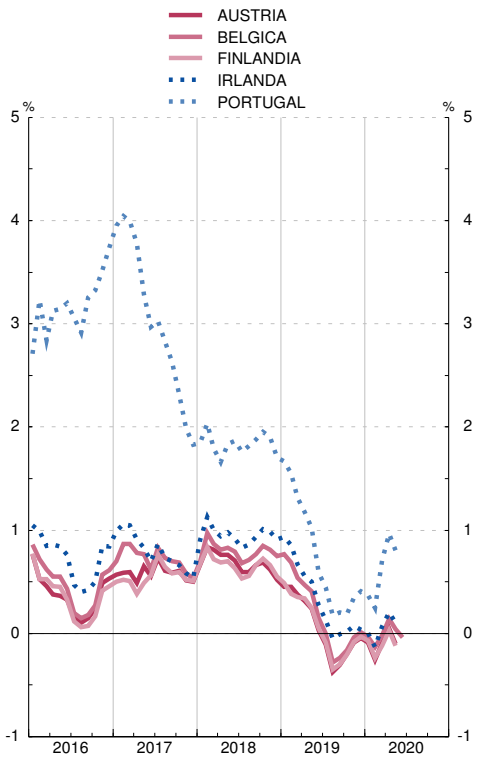

Notas:
(a) Tipo de interés de los bonos a diez años, que es el tipo que se utiliza en el criterio de convergencia de tipos de interés.
(b) Véase también la columna 11 del cuadro 2.10.

APÉNDICE 1 BANCO DE ESPAÑA. BALANCE DE SITUACIÓN RESUMIDO

BALANCE DE SITUACIÓN RESUMIDO DEL BANCO DE ESPAÑA

Balance de situación resumido del Banco de España, que se publica en cumplimiento de lo establecido en el artículo 29 del Reglamento interno del Banco de España, aprobado por Resolución de 28.3.2000 (BOE de 6.4.2000)

De conformidad con el sistema contable establecido en el Eurosistema en relación con la emisión de billetes de euro, el 8% del total de los billetes de euro en circulación se asigna al BCE con periodicidad mensual. La contrapartida de este ajuste se contabiliza (en las cuentas de los BCN) como un pasivo Intra-Eurosistema relacionado con la emisión de billetes. El 92% restante de los billetes de euro en circulación se asigna a los BCN también con periodicidad mensual, de modo que cada BCN muestra en su balance la parte de los billetes de euro emitidos que le corresponde de acuerdo con su participación en el capital desembolsado del BCE. La diferencia entre el valor de los billetes de euro asignados a cada BCN de acuerdo con el citado sistema contable y el valor de los billetes de euro puestos en circulación también se contabiliza (en las cuentas de los BCN) como un activo/pasivo Intra-Eurosistema relacionado con la emisión de billetes.

BALANCE DE SITUACIÓN RESUMIDO A 30 DE JUNIO DE 2020

CONCEPTOS	EUROS
ACTIVO	
Oro y derechos en oro.	14.296.160.148,90
Activos en moneda extranjera frente a no residentes en la zona del euro.	53.355.030.845,09
Activos en moneda extranjera frente a residentes en la zona del euro.	9.303.715.237,22
Activos en euros frente a no residentes en la zona del euro.	1.084,20
Préstamos en euros concedidos a entidades de crédito de la zona del euro en relación con operaciones de política monetaria.	256.631.870.000,00
Otros activos en euros frente a entidades de crédito de la zona del euro.	2.247.358,17
Valores emitidos en euros por residentes en la zona del euro.	434.991.382.751,93
Créditos en euros a las Administraciones Públicas.	0,00
Cuentas Intra-Eurosistema.	149.628.671.315,78
Partidas en curso de liquidación.	335.906,69
Otros activos.	6.388.876.714,92
TOTAL ACTIVO	**924.598.291.362,90**
PASIVO	
Billetes en circulación.	149.654.733.980,00
Depósitos en euros mantenidos por entidades de crédito de la zona del euro en relación con operaciones de política monetaria.	201.954.227.059,09
Otros pasivos en euros con entidades de crédito de la zona del euro.	36.842.940,08
Certificados de deuda emitidos.	0,00
Depósitos en euros de otros residentes en la zona del euro.	52.479.405.886,29
Pasivos en euros con no residentes en la zona del euro.	3.393.207.613,27
Pasivos en moneda extranjera con residentes en la zona del euro.	1.482.369,30
Pasivos en moneda extranjera con no residentes en la zona del euro.	946.184,85
Contrapartida de los derechos especiales de giro asignados por el FMI.	3.472.522.770,20
Cuentas Intra-Eurosistema.	462.417.353.012,01
Partidas en curso de liquidación.	250.288.177,83
Otros pasivos.	418.230.964,97
Provisiones.	25.648.218.049,26
Cuentas de revalorización.	20.313.041.283,80
Capital y reservas.	4.557.791.071,95
TOTAL PASIVO	**924.598.291.362,90**

APÉNDICE 2 ESQUEMAS DE SECTORIZACIÓN

Esquema de sectorización 1

AGRUPACIONES INSTITUCIONALES UTILIZADAS EN LOS CUADROS DE ANÁLISIS MONETARIO EN EL CONTEXTO DE LA ZONA EURO (CAPÍTULOS DE 6 A 8)		
A. RESIDENTES EN ESPAÑA		
A.1. Instituciones financieras monetarias	1. BANCO DE ESPAÑA (S.121)	
	2. OTRAS INSTITUCIONES FINANCIERAS MONETARIAS (S.122/S.123)	*1. Entidades de crédito* *a) Bancos* *b) Cajas* *c) Cooperativas de crédito* *d) Instituto de crédito oficial* *2. Establecimientos financieros de crédito* *3. Entidades de dinero electrónico* *4. Fondos del mercado monetario (FMM)*
A.2. Administraciones públicas (S.13)	1. ADMINISTRACIÓN CENTRAL (S.1311)	*1. Estado* *2. Organismos de la Administración central*
	2. COMUNIDADES AUTÓNOMAS (S.1312)	
	3. CORPORACIONES LOCALES (S.1313)	
	4. ADMINISTRACIONES DE SEGURIDAD SOCIAL (S.1314)	*1. Sistema de seguridad social* *2. Otras administraciones de seguridad social*

Esquema de sectorización 1 (continuación)

AGRUPACIONES INSTITUCIONALES UTILIZADAS EN LOS CUADROS DE ANÁLISIS MONETARIO EN EL CONTEXTO DE LA ZONA EURO (CAPÍTULOS DE 6 A 8)		
A.3. Otros sectores residentes	1. INSTITUCIONES FINANCIERAS NO MONETARIAS EXCEPTO EMPRESAS DE SEGUROS Y FONDOS DE PENSIONES (S.124/S.127)	*1. Fondos de inversión no monetarios (S.124)* *a) Fondos de inversión mobiliaria (FIM),excepto FMM* *b) Sociedades de inversión colectiva de capital variable (SICAV)* *c) Instituciones de inversión colectiva de inversión libre (IICIL)* *d) Instituciones de inversión colectiva de instituciones de inversión colectiva de inversión libre (IICIICIL)* *e) Fondos y sociedades de inversión inmobiliaria (IICII)* *f) Fondos de capital-riesgo, fondos de capital-riesgo pyme, fondos de capital-riesgo europeos, fondos de emprendimiento social europeos, y fondos de inversión colectiva de tipo cerrado* *2. Otros intermediarios financieros excepto empresas de seguros y fondos de pensiones (S.125)* *a) Fondos de titulización* *b) Sociedades de gestión de activos (Ley 9/2012)* *c) Sociedades de capital riesgo, sociedades de capital riesgo pyme, sociedades de capital-riesgo europeas, sociedades de emprendimiento social europeas, y sociedades de inversión colectiva de tipo cerrado* *d) Sociedades anónimas cotizadas de inversión en el mercado inmobiliario (SOCIMIs)* *e) Sociedades de valores* *f) Entidades de contrapartida central* *g) Resto de otros intermediarios financieros excepto empresas de seguros y fondos de pensiones* *3. Auxiliares financieros (S.126)* *a) Agencias de valores* *b) Sociedades gestoras de cartera* *c) Sociedades gestoras de Instituciones de inversión colectiva y fondos de pensiones* *d) Sociedades de garantía recíproca y reafianzamiento* *e) Sociedades de tasación* *f) Entidades de pago* *g) Establecimientos de cambio de moneda* *h) Agencias de calificación financiera* *i) Infraestructuras de mercados* *j) Sedes centrales de grupos financieros* *k) Otros auxiliares financieros* *4. Instituciones financieras de ámbito limitado y prestamistas de dinero (S.127)* *a) Sociedades emisoras de participaciones preferentes* *b) Empresas holding que no gestionan filiales* *c) Otras entidades financieras especializadas* *d) Resto de instituciones financieras de ámbito limitado y prestamistas de dinero*
	2. EMPRESAS DE SEGUROS (S.128)	
	3. FONDOS DE PENSIONES (S.129)	

Esquema de sectorización 1 (continuación)

AGRUPACIONES INSTITUCIONALES UTILIZADAS EN LOS CUADROS DE ANÁLISIS MONETARIO EN EL CONTEXTO DE LA ZONA EURO (CAPÍTULOS DE 6 A 8)		
A.3. Otros sectores residentes (continuación)	4. SOCIEDADES NO FINANCIERAS[1] (S.11)	
	5. HOGARES E INSTITUCIONES SIN FINES DE LUCRO AL SERVICIO DE LOS HOGARES (S.14/S.15)	
B. RESIDENTES EN OTROS PAÍSES DE LA ZONA EURO		
B.1. Instituciones financieras monetarias	1. EUROSISTEMA[2] (excepto Banco de España)	
	2. OTRAS INSTITUCIONES FINANCIERAS MONETARIAS	
B.2. Administraciones Públicas (S.13)	1. ADMINISTRACIÓN CENTRAL (S.1311)	
	2. OTRAS ADMINISTRACIONES PÚBLICAS (S.1312/S.1314)	*1. Administración Regional (S.1312)* *2. Corporaciones Locales (S.1313)* *3. Administraciones de seguridad social (S.1314)*
B.3. Otros sectores residentes	1. INSTITUCIONES FINANCIERAS NO MONETARIAS EXCEPTO EMPRESAS DE SEGUROS Y FONDOS DE PENSIONES (S.124/S.127)	
	2. EMPRESAS DE SEGUROS Y FONDOS DE PENSIONES (S.128/S.129)	
	3. SOCIEDADES NO FINANCIERAS[1] (S.11)	
	4. HOGARES E INSTITUCIONES SIN FINES DE LUCRO AL SERVICIO DE LOS HOGARES (S.14/S.15)	

Esquema de sectorización 1 (continuación)

AGRUPACIONES INSTITUCIONALES UTILIZADAS EN LOS CUADROS DE ANÁLISIS MONETARIO EN EL CONTEXTO DE LA ZONA EURO (CAPÍTULOS DE 6 A 8)		
C. RESTO DEL MUNDO		
C.1. Bancos		
C.2. Otros residentes del Resto del mundo	1. ADMINISTRACIONES PÚBLICAS	
	2. RESTO DE OTROS RESIDENTES DEL RESTO DEL MUNDO	
Pro memoria **I. Instituciones financieras residentes en España (A.1+A.3.1+A.3.2+A.3.3)** **II. Instituciones financieras residentes en otros países de la zona del euro (B.1+B.3.1+B.3.2)**		

NOTA GENERAL: Los códigos que figuran detrás de las principales agrupaciones (S.11, S.12, S.13, ...) son los del Sistema Europeo de Cuentas 2010 (SEC 2010), aprobado por el Reglamento (UE) Nº 549/2013 del Parlamento europeo y del Consejo de 21 de mayo de 2013/

RESTO DE NOTAS: 1. Públicas y privadas. 2. El Eurosistema está formado por el Banco Central Europeo y los bancos centrales nacionales de la zona del euro

Esquema de sectorización 2

AGRUPACIONES INSTITUCIONALES UTILIZADAS EN LOS ESTADOS DE SUPERVISIÓN (CAPÍTULO 4)		
A. RESIDENTES EN ESPAÑA		
A.1. Sistema crediticio	A.1.1. BANCO DE ESPAÑA	
	A.1.2. ENTIDADES DE DEPÓSITO	*A.1.2.1. Bancos* *A.1.2.2. Cajas de ahorros* *A.1.2.3. Cooperativas de crédito*
	A.1.3. INSTITUTO DE CRÉDITO OFICIAL	
A.2. Administraciones Públicas	A.2.1. ADMINISTRACIÓN CENTRAL	*A.2.1.1. Estado* *A.2.1.2. Organismos de la Administración Central*
	A.2.2. COMUNIDADES AUTÓNOMAS	
	A.2.3. CORPORACIONES LOCALES	
	A.2.4. ADMINISTRACIONES DE SEGURIDAD SOCIAL	
A.3. Otros sectores Residentes	A.3.1. OTROS INTERMEDIARIOS FINANCIEROS, INCLUIDOS EMPRESAS DE SEGUROS Y FONDOS DE PENSIONES	
	A.3.2. AUXILIARES FINANCIEROS E INSTITUCIONES FINANCIERAS DE ÁMBITO LIMITADO Y PRESTAMISTAS DE DINERO	
	A.3.3. SOCIEDADES NO FINANCIERAS PÚBLICAS Y PRIVADAS	
	A.3.4. HOGARES	
	A.3.5. INSTITUCIONES SIN FINES DE LUCRO AL SERVICIO DE LOS HOGARES	
B. RESTO DEL MUNDO		

Sectorisation scheme 2

INSTITUTIONAL GROUPINGS USED IN SUPERVISORY RETURNS (CHAPTER 4 OF THE STATISTICAL BULLETIN)		
A. RESIDENTS IN SPAIN		
A.1. Credit System	A.1.1. BANCO DE ESPAÑA	
	A.1.2. DEPOSIT MONEY INSTITUTIONS	*A.1.2.1. Private Banks* *A.1.2.2. Saving banks* *A.1.2.3. Credit co-operative banks*
	A.1.3. INSTITUTO DE CRÉDITO OFICIAL	
A.2. General Goverment	A.2.1. CENTRAL GOVERMENT	*A.2.1.1. State* *A.2.1.2. Central Government Agencies*
	A.2.2. REGIONAL (AUTONOMOUS) GOVERNMENTS (S.1312)	
	A.2.3. LOCAL GOVERNMENTS (S.1313)	
	A.2.4. SOCIAL SECURITY FUNDS (S.1314)	
A.3. Other resident sectors	A.3.1. OTHER FINANCIAL INTERMEDIARIES, INCLUDING INSURANCE CORPORATIONS AND PENSION FUNDS	
	A.3.2. FINANCIAL AUXILIARIES AND CAPTIVE FINANCIAL INSTITUTIONS AND MONEY LENDERS	
	A.3.3. NON- FINANCIAL CORPORATIONS PRIVATE AND PUBLIC	
	A.3.4. HOUSEHOLDS	
	A.3.5. NON-PROFIT INSTITUTIONS SERVING HOUSEHOLDS	
B. REST OF THE WORLD		

APÉNDICE 3 NOTAS METODOLÓGICAS

NOTA METODOLÓGICA DEL CAPÍTULO 10

EMPRESAS DE SEGUROS Y FONDOS DE PENSIONES

Introducción

De acuerdo con lo establecido en el SEC 95, el conjunto de Empresas de seguros y los fondos de pensiones constituyen en subsector dentro del sector de Instituciones financieras. La inclusión de estas entidades dentro del sector de Instituciones financieras se deba, fundamentalmente, a que el ejercicio de su actividad principal, que es la cobertura de riesgos, conlleva una importante labor de intermediación de recursos financieros desde unos sectores a otros. A lo largo de los últimos años, la actividad de este subsector ha ido creciendo significativamente, evolución que cabe atribuir no solo al aumento del deseo de la población de cubrir los distintos tipos de riesgos que ofrecen estas entidades, sino también a la utilización creciente de determinada gama de productos con una finalidad de ahorro.

En los siguientes epígrafes de esta nota se informa de los distintos grupos de agentes que integran este subsector (epígrafe 2), de las fuentes de información utilizadas y de la disponibilidad de datos (epígrafe3) y de la información concreta que contienen los diferentes cuadros que componen este capítulo (epígrafe 4).

Los agentes que integran el subsector

Este subsector comprende cuatro grupos de agentes diferentes: las Empresas de seguros privados, las Mutualidades de previsión social, el Consorcio de Compensación de Seguros y los Fondos de pensiones, todos ellos bajo la supervisión de la Dirección General de Seguros y Fondos de Pensiones (DGSFP).

- **Las Empresas de seguros privados** recogen la actividad de las sociedades anónimas –cuyo capital puede ser solo español, solo extranjero o mixto-, las mutuas de seguros privados, las delegaciones en España de empresas de seguros extranjeras y las empresas reaseguradoras residentes en España (1).

- **Las mutualidades de previsión social** son entidades privadas de carácter benéfico, creadas generalmente por determinados colectivos como una forma de apoyo corporativo (otorgan prestaciones de pequeña cuantía por fallecimiento, nacimiento, etc. Y conceden pequeños préstamos). Son entidades autónomas de los colectivos (empresas, asociaciones, etc.) en cuyo ámbito nacen y su es complementar las pensiones de la Seguridad Social. Sus recursos principales son las aportaciones directas de los asociados o de otras personas o entidades protectoras. Estas entidades pueden tener carácter voluntario u obligatorio (la afiliación de los asociados está vinculada de forma obligatoria a la pertenencia de estos a un colegio profesional, colectivo o empresa). En este grupo están incluidas las denominadas "Cajas de pensiones sustitutorias", que existieron hasta 1984 en el sistema asegurador español. Estas cajas se constituían por determinados colectivos con la finalidad de actuar como sustitutorias del régimen de la Seguridad Social. Al establecer la disposición adicional quinta de la Ley de Presupuestos para 1984 el traspaso obligatorio de los colectivos cubiertos por estas cajas (tanto jubilados como empleados todavía en activo) a la Seguridad Social, estas entidades pasaron a desempeñar un papel complementario de la seguridad social, estatus que siguen manteniendo en la actualidad.

- **El Consorcio de Compensación de Seguros (CCS)** es una entidad de derecho público con personalidad jurídica propia, cuyo objeto es cubrir los riesgos extraordinarios sobre personas y bienes. Se financia fundamental mente con los recargos establecidos sobre las primas pagadas por los tomadores de cualquier tipo de seguro, con las ayudas y préstamos que recibe del Estado y con primas directas. Además, actúa como agente del Estado ante la Compañía Española de Crédito a la Exportación (CESCE), que es la empresa pública de seguros privados que gestiona, por cuenta del Estado, la cobertura de los riesgos políticos y de determinados riesgos comerciales de las exportaciones españolas. Esta última actividad del CCS no se incluye en las series, ya que se imputa directamente al Estado.

- **Los fondos de pensiones** son los Fondos creados al amparo de la Ley 8/1987, de 8 de junio. Son patrimonios separados e independientes de las entidades que los promueven, y carecen de personalidad jurídica. Estos patrimonios están integrados por los recursos afectos a las finalidades establecidas en los planes de pensiones adscritos. Su administración está encomendada a una entidad gestora y a un depositario, bajo la supervisión de una comisión de control. Estos Fondos se denominan usualmente "Fondos de pensiones autónomos" o externos, en contraposición a los "Fondos de pensiones no autónomos" o internos, que son los constituidos por determinadas entidades de crédito y sociedades no financieras mediante dotaciones a fondos de provisión o reservas internas. Los Fondos internos figuran dentro del balance de los sectores o subsectores que los han constituido (Otras instituciones financieras y Sociedades no financieras) y representan un pasivo frente a los trabajadores (Hogares) con derechos sobre los mismos. Normalmente, en el activo del balance no figura ninguna adscripción diferenciada de activos para cubrir los citados derechos pasivos.

Fuentes y disponibilidad de información

- **Empresas de seguros privados**
  La fuente principal de datos son los balances anuales y otras informaciones complementarias que las empresas de seguros remiten a la DGSFP y que esta publica anualmente en sus memorias. Los datos anuales, para el total de esta agrupación, están disponibles desde 1962, y corresponden a tres planes contables distintos (1962-1982, 1983-1997 y 1998 en adelante). En consecuencia, la elaboración de las series históricas ha requerido la realización de los correspondientes enlaces por parte del Banco de España, Este ejercicio se ha realizado adaptando la información de los dos planes anteriores al de 1998, sin que se hayan producido rupturas en las series que merezca la pena resaltarse. Por un lado, las diferencias atribuibles a la distinta cobertura, según los años, señalada en

la nota a pie de página núm. 1, eran pequeñas en el momento de realizarse dicho enlace y, por otro lado, las restantes diferencias por cambio de plan contable fueron, asimismo, reducidas. Además, para una muestra de entidades cuyas provisiones técnicas de seguros suponen el 98% del total, aproximadamente, se dispone de información trimestral desde 1986, aunque son algunas limitaciones. Concretamente, esta información trimestral no incluye datos de las entidades reaseguradoras y no se dispone de datos para los trimestres de 1990 y para los tres primeros de 1998, por lo que estos trimestres figuran como no disponibles en las series históricas.

- **Mutualidades de previsión social**
  Se dispone de información desde 1970, con distinto contenido y a partir de las siguientes fuentes:

  - Para el período 1970-1984 los datos provienen de los balances individuales de las propias entidades y de información parcial y heterogénea del Ministerio de Trabajo y Seguridad Social (del que dependieron hasta 1984) y del Ministerio de Economía. A partir de estos datos, el Banco de España ha estimado las correspondientes series.
  - Para el período 1985-1997, inclusive, se dispone de datos de las memorias estadísticas anuales de la DGSFP que integran la información correspondiente a las mutualidades de ámbito nacional, bajo la supervisión de dicha Dirección General, y la información de las entidades bajo supervisión de las Comunidades Autónomas, tras el traspaso de las competencias en esta materia.
  - Para 1998 las series recogen únicamente los datos de las Mutualidades de previsión social de ámbito nacional, procedentes de las memorias trimestrales de la DGSFP, y de las entidades de Cataluña y del País Vasco, información proporcionada directamente por la Generalidad de Cataluña y del Gobierno Vasco.
  - Desde 1999 las series son estimaciones del Banco de España a partir de los datos de las memorias de la Confederación Española de Mutualidades. Estas estimaciones se sustituirán por los datos oficiales a medida que se vaya disponiendo de los mismos.

- **Consorcio de Compensación de Seguros**
  Para el período 1970- 1982 la disponibilidad de datos es parcial y procede de diversas fuentes, principalmente de los tres organismos que en 1982 se refundieron constituyendo el actual CCS: el propio CCS, el Fondo Nacional de Garantía y el Seguro Obligatorio de Viajeros. A partir de esta información, el Banco de España ha estimado las correspondientes series históricas. Desde 1983 los datos provienen de las memorias anuales del propio Consorcio.

- **Fondos de pensiones externos**
  Se dispone de datos desde que estos Fondos comenzaron a constituirse, en el año 1998. La fuente de los mismos son las memorias estadísticas anuales que publica la DGSFP.

Información que contienen los diferentes cuadros del capítulo

Los cuadros recogen, en forma de series históricas, la información contable- administrativa procedente de la DGSFP, las Comunidades Autónomas que suministran datos y el CCS. El cuadro 10.1 tiene por finalidad proporcionar una visión global de la importancia relativa de cada uno de los cuatro grupos de entidades que integran el subsector a través del total de su balance y de la partida más relevante del mismo: las provisiones técnicas y los fondos propios, en el caso de los fondos de pensiones. A continuación, los cuadros 10.2 a 10.6 proporcionan determinados detalles del activo y del pasivo del balance del total del subsector (cuadro 10.2) y de cada uno de los grupos de agentes que lo componen (cuadros 10.3 a 10.6). La estructura de todos estos cuadros es idéntica, por lo que ha sido preciso realizar alguna adaptación, de carácter menor, al formato de balance que cada grupo de agentes remite a la DGSFP.

Notas

- Hasta 1997 (inclusive), las series anuales que se presentan incluyen la actividad en España de las empresas residentes en España (es decir, tanto las de nacionalidad española como las sucursales de entidades extranjeras); desde entonces no se incluye la información del negocio asegurador realizado en España por sucursales con sede social en otros países de la UE, dado que, en el marco jurídico vigente, no se prevé la remisión de datos por parte de estas sucursales. En cuanto a las series trimestrales, a partir del primer trimestre de 1996 recogen la actividad tanto en España como en el extranjero de las entidades de nacionalidad española. Además, a partir de 1998, al igual que las series anuales y por el mismo motivo estas series no incluyen la actividad en España de las sucursales de entidades con sede social en otros países de la UE.

NOTA METODOLÓGICA

LA DEUDA DE LAS ADMINISTRACIONES PÚBLICAS (AAPP) ELABORADA SEGÚN LA METODOLOGÍA DEL PROTOCOLO DE DÉFICIT EXCESIVO (PDE)

Introducción

Entre las funciones que el Banco de España tiene atribuidas por la legislación española y, en concreto, por la Ley de Autonomía del Banco de España y por los sucesivos Planes Estadísticos Nacionales aparece, de forma destacada, la elaboración de un conjunto de estadísticas, entre las que se incluye la deuda pública según el Protocolo de Déficit Excesivo (PDE). Así, el Banco de España publica en Internet regularmente información trimestral sobre la deuda pública en su Boletín Estadístico y, mensual, en los Indicadores económicos.

Esta nota describe la metodología utilizada en la elaboración de la deuda PDE. En el apartado que sigue a esta introducción, se exponen los diferentes conceptos de deuda o endeudamiento que suelen manejarse, dependiendo del contexto al que estén referidos. Seguidamente, en el apartado segundo, se proporciona una descripción de la metodología aplicada. Finalmente, el apartado tercero detalla la información que publica el Banco de España.

Distintos conceptos de endeudamiento

En el marco de la actividad económica de cualquier agente, los gastos (incluida la adquisición neta de activos financieros) que no se financian con los ingresos corrientes y de capital deben financiarse mediante la contracción neta de pasivos. Esta generación de pasivos se suele denominar deuda o endeudamiento; no obstante, es necesario distinguir entre la contracción de pasivos en un período de tiempo (flujos) y el saldo en circulación de estos pasivos en un momento determinado (saldos). Por ello, formalmente se denomina variación neta de pasivos a los flujos (operaciones del período), y deuda o endeudamiento o pasivos en circulación, a los saldos. Dentro de esta definición general de endeudamiento se inscriben distintos conceptos, delimitados por los instrumentos incluidos y por los métodos de valoración de éstos, y que, por tanto, deben ser contemplados junto a la propia definición general. En este epígrafe se describe la diferente cobertura de los principales conceptos de endeudamiento que se utilizan frecuentemente y se facilita, mediante el esquema 1, una comparación entre ellos.

1. Pasivos totales

Es el concepto de endeudamiento más amplio posible, y es el reflejado en las Cuentas Financieras de la Economía Española (CFEE), publicación trimestral del Banco de España con un elevado grado de detalle (http://www.bde.es/webbde/es/estadis/ccff/ccff.html). En su capítulo 2 se presentan las operaciones financieras (flujos) y los activos financieros y pasivos (saldos) para todos los sectores y subsectores en los que se ha clasificado la economía, entre ellos las AAPP. Así, en este caso concreto, las CFEE informan sobre la actividad financiera de estas Administraciones de una forma completa, coherente e integrada con el resto de los sectores y subsectores de la economía y con las operaciones no financieras de las propias AAPP; por tanto, sirven como marco de referencia global para analizar la actividad financiera de éstas en su conjunto. El concepto de endeudamiento que proporciona esta publicación es el más amplio posible, porque comprende la totalidad de los pasivos contraídos por las AAPP, independientemente de su naturaleza (emisión de moneda, valores representativos de deuda, participaciones en el capital y en fondos de inversión, préstamos no comerciales, a corto y a largo plazo, en euros y en monedas distintas del euro, créditos comerciales y otras obligaciones pendientes de pago). En cuanto a la valoración de los pasivos incluidos en este concepto, se sigue la metodología que establece el Sistema Europeo de Cuentas Económicas Integradas de 2010 (SEC 2010) descrita en la nota metodológica de las CFEE que se difunde en la página web del Banco de España (http://www.bde.es/webbde/SES/Secciones/Publicaciones/PublicacionesSeriadas/NotasEstadisticas/07/Fic/nest05.pdf) y que se caracteriza por utilizar los valores de mercado en la valoración de los saldos y flujos de los pasivos materializados en valores representativos de deuda.

La variación de este endeudamiento se explica por: a) La necesidad neta de financiación, es decir, los gastos no financieros menos los ingresos no financieros, según el criterio de la Contabilidad Nacional, que, a su vez, debe seguir las normas del SEC 2010; b) El incremento neto de activos financieros y, c) Los ajustes por cambios de valoración (que se producen, por ejemplo, en el caso de los valores representativos de deuda y los pasivos en monedas distintas del euro).

2. Deuda elaborada según el PDE

Este concepto de endeudamiento no es tan amplio como el anterior. El Banco de España publica un detalle pormenorizado de este concepto de deuda sobre cada uno de los subsectores que componen las AAPP y se difunde con un menor desfase temporal que las CFEE. Asimismo, proporciona un detalle por instrumentos muy completo ya que distingue:

- Efectivo y depósitos (emisión de moneda metálica)
- Valores representativos de deuda, tanto en euros como en monedas distintas del euro por plazos en origen:
  - a corto plazo
  - a medio y largo plazo
- Préstamos
  - a) Créditos concedidos por entidades de crédito residentes, tanto en euros como en monedas distintas del euro, por plazos en origen.
    - a corto plazo (igual o inferior a 12 meses)
    - a medio y largo plazo (superior a 12 meses)
  - b) Créditos concedidos por no residentes, tanto en euros como en monedas distintas del euro (Resto del mundo)

c) Préstamos Imputados por Asociaciones Público Privadas y otros métodos de financiación de infraestructuras[1].

d) Operaciones de Factoring sin recurso[2],

El concepto de "Deuda elaborada según el PDE" se diferencia principalmente del concepto de "Pasivos totales" en que no incluye los pasivos de las AAPP en poder de otras AAPP ni los créditos comerciales y otras cuentas pendientes de pago. Además, en cuanto a los métodos de valoración, los valores representativos de deuda se computan por su valor nominal en la deuda elaborada según el PDE (véase el apartado 3 del punto siguiente).

Esquema 1

Administraciones Públicas: diferentes conceptos de endeudamiento

Estructura porcentual a 31.12.2014

Instrumentos		Pasivos totales	Deuda elaborada según el PDE
Efectivo y depósitos		0,3%	0,3 %
Valores representativos de deuda	Valores en poder de AAPP	3,2%	
	Resto de valores (corto, medio y largo plazo)	63,0%	63,0%
Créditos no comerciales a largo plazo en poder de AAPP		14,2%	
Otros créditos no comerciales a largo plazo		12,6%	12,5%
Créditos no comerciales a corto plazo		0,7%	0,7%
Créditos comerciales y otros pasivos en poder de AAPP		2,4%	
Otros créditos comerciales y otros pasivos		3,6%	
Total		**100%**	**76,5%**

Estos dos conceptos de endeudamiento no son los únicos posibles. También existen otras definiciones para valorar este aspecto de las finanzas públicas como, por ejemplo, la deuda pública neta, que se obtendría restando a la deuda bruta, que es como se contempla ésta en los dos conceptos que recoge este epígrafe, el saldo de activos financieros (con la idea de que hay que distinguir cuando un agente económico aumenta su endeudamiento para financiar déficit de cuando lo hace para adquirir activos financieros). Cualquier concepto de endeudamiento tiene su significado y es válido para el análisis económico, siempre que se especifique con detalle el ámbito al que va referido. No obstante, se considera de interés resaltar que el concepto de deuda elaborada según el PDE tiene la virtud de estar definido según normas homogéneas de obligado cumplimiento para todos los países de la UE y estar sometido a un escrutinio minucioso por parte de la Comisión Europea (Eurostat), porlo que es comparable entre los distintos Estados miembros de la UE. Esto no sucede con cualquier definición establecida con criterios de un solo país. Además, el concepto de deuda elaborada según el PDE es útil a nivel práctico dado que, por un lado, es aquel cuyos datos se publican con menor desfase temporal y, por otro lado, su evolución constituye una buena aproximación a los pasivos totales. Por su parte, los pasivos totales es el concepto de deuda utilizado en las cuentas financieras que elaboran todos los Estados miembros de la UE.

Metodología. El endeudamiento según el Protocolo de Déficit Excesivo (PDE)

La definición de este endeudamiento está regulada por el *Reglamento (CE) nº 479/2009 del Consejo, de 25 de mayo de 2009, relativo a la aplicación del Protocolo sobre el procedimiento aplicable en caso de déficit excesivo, anejo al Tratado constitutivo*

[1] De acuerdo con la decisión de Eurostat de febrero de 2004 sobre el tratamiento de los contratos de Asociación Público-privada para la construcción de infraestructuras, en función de las características de estos contratos, algunos activos no financieros construidos por concesionarios privados se reasignan en el balance de las Administraciones Públicas con efectos en el déficit y en la deuda de este sector (http://ec.europa.eu/eurostat/documents/1015035/2041337/Treatment+of+PPPs.pdf/af9e90e2-bf50-4c77-a1a0-e042a617c04e).

[2] De acuerdo con la decisión de Eurostat de julio de 2012, los créditos comerciales de las Administraciones Públicas que se descuentan en instituciones financieras mediante operaciones de factoring sin recurso deben ser incluidos en la deuda PDE (http://ec.europa.eu/eurostat/documents/1015035/2041337/Statist-record-of-some-operations-rel-to-trade-credits-i.pdf/f2238d11-9257-4a0e-bd9a-39dcf1fb2cfd)

de la Comunidad Europea, y por el *Reglamento (UE) Nº 220/2014 de la Comisión, de 7 de marzo de 2014 por el que se modifica el Reglamento (CE) n o 479/2009 respecto a las referencias al Sistema Europeo de Cuentas Nacionales y Regionales de la Unión Europea*. Estos reglamentos, que a su vez han modificado el 3605/93 de 22 de noviembre de 1993, remiten al SEC para delimitar los principales términos que se utilizan. Entre otras cosas, esta normativa obliga a los Estados miembros de la UE a enviar a la Comisión Europea y, concretamente, a Eurostat, dos veces al año (a finales de marzo y a finales de septiembre) los datos de esta definición de deuda por subsectores y con un amplio detalle sobre determinados conceptos y operaciones. Estos envíos de datos se conocen como Notificaciones del PDE[1].
A los efectos que interesan en esta nota, el Reglamento 479/2009, modificado por el 220/2014, al igual que su antecesor, el 3605/93, especifica los conceptos de AAPP y deuda pública de la forma siguiente:

1. Ámbito institucional de las AAPP

El Reglamento 479/2009 especifica que el sector AAPP comprende los subsectores: Administración central, Comunidades autónomas, Corporaciones locales y Administraciones de seguridad social, con exclusión de las operaciones comerciales, según se definen en el SEC 2010. La exclusión de las operaciones comerciales significa que el sector AAPP abarca, exclusivamente, las unidades institucionales que producen, como función principal, servicios no destinados a la venta.

En el caso de España, el sector AAPP se compone de los cuatro subsectores siguientes:

- La ***Administración Central***, constituido por unidades institucionales que tienen competencias generales en todo el territorio nacional y que, en España, está formado por el Estado, por los Organismos de la Administración central y por las empresas que se clasifican como Administración Central.
- Las ***Comunidades Autónomas***, que Incluye los órganos de gobierno de las Comunidades Autónomas y los Organismos autónomos de carácter administrativo y similares. En esta última agrupación se incluyen las universidades dependientes de cada Comunidad y, también, las empresas que se clasifican como Comunidades Autónomas.
- Las ***Corporaciones Locales***, constituidas por los Ayuntamientos, Diputaciones y Cabildos, sus mancomunidades y agrupaciones, Ciudades Autónomas (Ceuta y Melilla) y los organismos autónomos de carácter administrativo y similares dependientes.
- Las ***Administraciones de Seguridad Social***, que incluye las unidades institucionales de naturaleza jurídica y ámbito territorial diversos que llevan a cabo funciones relacionadas con la provisión de prestaciones sociales. Desde el primer trimestre del año 2000, de acuerdo con la sectorización de la Base 2000 y de la Base 2008 de la Contabilidad Nacional de España que elabora el INE, las unidades que realizan funciones de Seguridad Social financiadas mediante los impuestos generales (fundamentalmente la Sanidad) se clasifican junto con las unidades de las que dependen en los subsectores Administración Central, Comunidades Autónomas y Corporaciones Locales, mientras que las unidades que realizan funciones de Seguridad Social financiadas mediante cotizaciones sociales se clasifican en el subsector Administraciones de Seguridad Social.

Todos estos subsectores tienen dos características básicas: a) están constituidos por unidades institucionales cuya función principal es producir bienes y servicios no destinados a la venta, y/o efectuar operaciones de redistribución de la renta y la riqueza nacionales y, b) sus recursos principales proceden de pagos obligatorios efectuados por otras unidades institucionales, y no de la venta de su producción.

Dicho de otro modo, para decidir si una unidad institucional ha de incluirse o no en el sector AAPP han de tenerse en cuenta los criterios económicos establecidos en el propio SEC 2010 que permiten determinar, en primer lugar, si una unidad es un productor público o privado y, en segundo lugar, si una unidad es un productor de mercado o no de mercado según la naturaleza de la producción. Atendiendo al SEC 2010, se incluyen en el sector de las AAPP aquellas unidades institucionales controladas por las AAPP y que son productores no de mercado. Se consideran productores no de mercado, principalmente, aquellas unidades institucionales que no cubran más del 50% de sus costes de producción con los ingresos procedentes de la venta de sus productos. Esta metodología implica, de hecho, supeditar el criterio jurídico al económico a la hora de incluir o excluir a las unidades institucionales en el sector AAPP y sus subsectores, ya que puede ocurrir que una unidad sea de naturaleza comercial desde la óptica jurídica pero no cumpla la regla del 50%, en cuyo caso se sectorizará dentro de las AAPP.

2. Concepto de deuda pública

El Reglamento 479/2009 y el Reglamento 220/2014 establecen que por deuda pública se entiende el valor nominal total de las obligaciones brutas del sector "administraciones públicas", a excepción de las obligaciones representadas por activos financieros que estén en manos del propio sector. El valor nominal se corresponde con el valor facial. En el caso de obligaciones indexadas, el reglamento especifica que su valor nominal corresponderá a su valor facial ajustado en función del incremento del capital derivado de la indexación acumulado al final de año.

[1] Es preciso aclarar que la versión del SEC vigente hasta la Notificación PDE de septiembre de 1999 inclusive fue la segunda edición, publicada en 1979 (SEC 79). A partir de la Notificación PDE de marzo de 2000, el SEC en vigor fue el correspondiente a 1995 (SEC 95). Resulta interesante señalar que esta versión del SEC fue el primer sistema de cuentas nacionales que se implantó mediante un texto legal, concretamente, por el Reglamento (CE) nº 2223/96 del Consejo, de 25 de junio de 1996 (denominado Reglamento SEC 95) y constituye, por tanto, una obligación legal para los países de la UE. La edición del SEC de 1979 suponía únicamente una "recomendación" a los países para elaborar cuentas nacionales lo más homogéneas posibles. La Notificación PDE de septiembre de 2014, ha sido la primera realizada según el SEC 2010 establecido por el *Reglamento (UE) Nª 549/2013 del Parlamento Europeo y del Consejo, de 21 de mayo de 2013, relativo al Sistema Europeo de Cuentas Nacionales y Regionales de la Unión Europea*.

En cuanto a los instrumentos financieros que deben incluirse, la deuda pública estará constituida por las obligaciones de las administraciones públicas en las siguientes categorías, conforme a las definiciones del SEC 2010: Efectivo y depósitos, títulos de deuda y préstamos.

Por lo que se refiere a las obligaciones denominadas en divisas dicho reglamento establece que deberán convertirse a la moneda nacional al tipo de cambio representativo del mercado registrado el último día hábil de cada año.

En el caso de España, los instrumentos y las fuentes estadísticas utilizadas para calcular la deuda pública se recogen en el esquema 2 siguiente:

Esquema 2

Instrumentos y fuentes

<table>
<tr><th colspan="2">Instrumentos (pasivos)</th><th>Fuente estadística</th></tr>
<tr><td colspan="2">Efectivo y depósitos: emisión de moneda metálica</td><td>Banco de España.</td></tr>
<tr><td rowspan="2">Valores representativos de deuda</td><td>Valores a corto plazo emitidos en euros</td><td rowspan="2">Banco de España.
Información recopilada por el Banco de España a través de:
- Secretaría General del Tesoro y Política Financiera
- Boletines oficiales del Estado y de las Comunidades Autónomas
- Comisión Nacional del Mercado de Valores.
- IBERCLEAR y Bolsas de valores
Para las emisiones en monedas distintas del euro se utiliza información de la Balanza de pagos y datos de agencias especializadas (como, por ejemplo, Reuters).</td></tr>
<tr><td>Valores a largo plazo emitidos en euros</td></tr>
<tr><td colspan="2">Préstamos concedidos por las Instituciones Financieras residentes</td><td>Información recopilada a través de la Central de Información de Riesgos (CIR) del Banco de España, obtenida de las declaraciones de las entidades de crédito prestamistas Para el Estado, la fuente es la Secretaría General del Tesoro y Política Financiera. La información sobre préstamos imputados por Asociaciones Público Privadas y otros métodos de financiación de infraestructuras procede de la Intervención General de la Administración del Estado (IGAE). Desde diciembre de 2012, se incluye el factoring sin recurso, cuya fuente es la CIR.</td></tr>
<tr><td colspan="2">Préstamos concedidos por no residentes</td><td>Estadísticas de créditos y préstamos concedidos por no residentes a partir de las declaraciones que, con fines estadísticos, tienen obligación de remitir las AAPP al Departamento de Estadística del Banco de España, acerca de las transacciones económicas y los saldos de activos y pasivos financieros con el exterior, (Circular nº 4/2012, de 25 de abril). Para el Estado, la fuente es la Secretaría General del Tesoro y Política Financiera.</td></tr>
</table>

3. Reglas de Valoración

Las reglas de valoración utilizadas son las siguientes: los valores representativos de deuda a corto plazo como a medio y largo plazo se computan por su valor nominal, según el Reglamento 479/2009, teniendo en cuenta que el valor nominal es igual al valor facial; por otro lado, en los créditos se incluye únicamente la parte dispuesta. En ambos casos, cuando la moneda en que se realiza la emisión de valores distintos de acciones o se contrata el crédito es distinta del euro, su conversión a euros se lleva a cabo aplicando a la moneda en la que originalmente se han emitido los valores distintos de acciones o contratado el crédito el tipo de cambio de esa moneda al final del período al que va referido el saldo vivo.

De lo señalado hasta aquí se deduce que las estadísticas del Banco de España reflejan una estimación del endeudamiento representado en valores representativos de deuda y préstamos no comerciales a partir de fuentes en su mayoría exógenas a las administraciones y organismos cuya deuda se calcula. Esta razón explica que los montantes obtenidos para cada una de estas administraciones puedan no coincidir exactamente con los que constan en los registros internos de las mismas que, obviamente, son la mejor fuente de información sobre el endeudamiento de cualquier administración. Por ello, se realizan contrastes mensuales en el caso del Estado y trimestrales en el caso de las Comunidades Autónomas y principales Corporaciones Locales (Ayuntamientos con más de 500.000 habitantes) con la información de sus propios registros internos.

Difusión de la información sobre deuda pública.

El Banco de España, en los capítulos 11 a 14 del Boletín Estadístico y en los capítulos 6 y 8 de los Indicadores Económicos, difunde información en su página de Internet sobre la deuda de las AAPP, es decir, de las unidades institucionales clasificadas en el sector AAPP y, separadamente, sobre la deuda de las Empresas Públicas, es decir, de las unidades dependientes de las AAPP (productores públicos) no clasificadas como AAPP, cuya deuda no está incluida en el ámbito del PDE, por lo que no se incluye en las Notificaciones a la Comisión Europea a que se refiere ese procedimiento.

Las estadísticas del Banco de España proporcionan el endeudamiento de las AAPP tanto en cifras absolutas como en términos relativos respecto al PIB. Se aplica el PIB nacional para la deuda total del sector y sus subsectores y el PIB regional para obtener la ratio correspondiente a cada una de las Comunidad Autónomas. En ambos casos, la fuente del PIB son las publicaciones Contabilidad Nacional de España (CNE) y Contabilidad Regional de España (CRE) del Instituto Nacional de Estadística. No obstante, dado que los datos del PIB regional se actualizan con retraso respecto a los del PIB nacional, para los años en los que no se dispone de datos del PIB regional el procedimiento utilizado para calcular la ratio deuda/PIB de cada Comunidad Autónoma consiste en distribuir el PIB nacional de la CNE de acuerdo con la estructura del PIB regional del último año disponible.

Los cuadros del Boletín Estadístico que contienen información trimestral sobre deuda pública son los siguientes:

Capítulo 11. Administraciones Públicas

Administraciones Públicas

11.4 - Pasivos en circulación y deuda según el Protocolo de Déficit Excesivo (PDE). Importes.

11.5 - Pasivos en circulación y deuda según el Protocolo de Déficit Excesivo (PDE). Porcentajes del PIB pm.

11.6 -Deuda según el Protocolo de Déficit Excesivo (PDE) y activos financieros frente a Administraciones Públicas. Importes

11.7 -Deuda según el Protocolo de Déficit Excesivo (PDE) y activos financieros frente a Administraciones Públicas. Porcentajes del PIB pm.

11.12 - Deuda según el Protocolo de Déficit Excesivo (PDE) por instrumentos.

11.13 - Deuda según el Protocolo de Déficit Excesivo (PDE) por sectores de contrapartida, monedas y plazos residuales.

Empresas públicas

11.14 - Deuda por Administraciones Públicas propietarias de las Empresas Públicas no incluidas en el sector Administraciones Públicas.

Capítulo 12. Administración Central y Administraciones de la Seguridad Social

Administración Central

12.6 - Administración Central. Deuda según el Protocolo de Déficit Excesivo (PDE) por instrumentos.

12.7 - Administración Central. Deuda según el Protocolo de Déficit Excesivo (PDE) por administraciones y unidades.

12.8 - Estado. Deuda según el Protocolo de Déficit Excesivo (PDE) por instrumentos

12.9 - Otras unidades institucionales que se clasifican como Administración Central. Deuda según el Protocolo de Déficit Excesivo (PDE) por instrumentos.

Empresas públicas controladas por la Administración Central

12.10 – Deuda por Empresas Públicas no incluidas en el sector Administraciones Públicas

Administraciones de Seguridad Social

12.16 - Deuda según el Protocolo de Déficit Excesivo (PDE) por instrumentos

Capítulo 13. Comunidades Autónomas

Comunidades Autónomas

13.6 - Deuda según el Protocolo de Déficit Excesivo (PDE). Resumen general.

13.7 - Deuda según el Protocolo de Déficit Excesivo (PDE) por instrumentos.

13.8 - Deuda según el Protocolo de Déficit Excesivo (PDE) por agrupaciones institucionales.

13.9 - Deuda según el Protocolo de Déficit Excesivo (PDE) por Comunidades Autónomas. Importes.

13.10-Deuda según el Protocolo de Déficit Excesivo (PDE) por Comunidades Autónomas. Porcentaje del PIB pm.

Empresas públicas controladas por las Comunidades Autónomas

13.11-Deuda por Comunidades Autónomas propietarias de las Empresas Públicas no incluidas en el sector Administraciones Públicas. Importes.

13.12-Deuda por Comunidades Autónomas propietarias de las Empresas Públicas no incluidas en el sector Administraciones Públicas. Porcentajes del PIB pm.

Capítulo 14. Corporaciones Locales

14.6 - Deuda según el Protocolo de Déficit Excesivo (PDE). Resumen general.

14.7 - Deuda según el Protocolo de Déficit Excesivo (PDE) por instrumentos.

14.8 - Deuda según el Protocolo de Déficit Excesivo (PDE) por tipos de Corporaciones Locales.

Los cuadros de los Indicadores Económicos que ofrecen información mensual sobre deuda pública son los siguientes:

Capítulo 6. Administraciones Públicas

6.2 - Administraciones Públicas. Deuda según el Protocolo de déficit Excesivo (PDE).
6.5 - Estado. Deuda según el Protocolo de déficit Excesivo (PDE). España.

Capítulo 8. Magnitudes Financieras

8.8 - Financiación bruta a las Administraciones Públicas residentes en España.