BOLETÍN ESTADÍSTICO

12/2020

BANCO DE ESPAÑA
Eurosistema

1960
2020

60 años de Estadísticas del Banco de España

BOLETÍN ESTADÍSTICO DICIEMBRE 2020

La recepción de información estadística para elaborar este trabajo se ha cerrado el 5 de enero de 2021

El Banco de España difunde todos sus informes y publicaciones periódicas a través de la red Internet en la dirección http://www.bde.es.

Se permite la reproducción para fines docentes o sin ánimo de lucro,

siempre que se cite la fuente.

© Banco de España, Madrid, 2020

ISSN: 1579 - 8631 (edición electrónica)

SIGLAS, ABREVIATURAS Y SIGNOS UTILIZADOS

AAPP	Administraciones Públicas
AIAF	Asociación de Intermediarios de Activos Financieros
ANFAC	Asociación Nacional de Fabricantes de Automóviles y Camiones
BCE	Banco Central Europeo
BCN	Bancos Centrales Nacionales
BE	Banco de España
BOE	Boletín Oficial del Estado
BPI	Banco de Pagos Internacionales
CE	Comisión Europea
CBE	Circular del Banco de España
CCAA	Comunidades Autónomas
CCLL	Corporaciones Locales
CECA	Confederación Española de Cajas de Ahorros
CEM	Confederación Española de Mutualidades
CFEE	Cuentas Financieras de la Economía Española
CNAE	Clasificación Nacional de Actividades Económicas
CNE	Contabilidad Nacional de España
CNMV	Comisión Nacional del Mercado de Valores
DEG	Derechos Especiales de Giro
DGSFP	Dirección General de Seguros y Fondos de Pensiones
DGT	Dirección General de Tráfico
DGTPF	Dirección General del Tesoro y Política Financiera
EC	Entidades de Crédito
EFC	Establecimientos Financieros de Crédito
Eonia	Índice medio del tipo de interés del euro a un día (Euro Overnight Index Average)
ETVE:	Empresas de tenencias de valores extranjeros
Euríbor	Tipo de interés de oferta de los depósitos interbancarios en euros (Euro Interbank Offered Rate)
Eurostat	Oficina de Estadística de las Comunidades Europeas
EPA	Encuesta de población activa
FAAF	Fondo para la Adquisición de Activos Financieros
FEADER	Fondo Europeo Agrícola de Desarrollo Rural
FEAGA	Fondo Europeo Agrícola de Garantía
FEDER	Fondo Europeo de Desarrollo Regional
FEOGA	Fondo Europeo de Orientación y Garantía Agrícola
FEP	Fondo Europeo de Pesca
FFPP	Fondos de Pensiones
FGD	Fondo de Garantía de Depósitos de entidades de crédito
FIAMM	Fondos de Inversión en Activos del Mercado Monetario
FIM	Fondos de Inversión Mobiliaria
FMI	Fondo Monetario Internacional
FMM	Fondos del Mercado Monetario
FSE	Fondo Social Europeo
IAPC	Índice Armonizado de Precios de Consumo
ICO	Instituto de Crédito Oficial
IFNM	Instituciones Financieras No Monetarias
IFM	Instituciones Financieras Monetarias
IGAE	Intervención General de la Administración del Estado
IIC	Instituciones de Inversión Colectiva
INE	Instituto Nacional de Estadística
INVERCO	Asociación de instituciones de inversión colectiva y fondos de pensiones
IPI	Índice de Producción Industrial
IPC	Índice de Precios de Consumo
IPRI	Índice de Precios Industriales
IPSEBENE	Índice de Precios de Servicios y de Bienes Elaborados no Energéticos
ISFLSH	Instituciones Sin Fines de Lucro al Servicio de los Hogares
IVA	Impuesto sobre el Valor Añadido
NEDD	Normas Especiales de Distribución de Datos del FMI
OOAA	Organismos Autónomos
OBS	Obra Benéfico Social
OCDE	Organización de Cooperación y Desarrollo Económicos
OIFM	Otras Instituciones Financieras Monetarias
OM	Orden Ministerial
OOAAPP	Otras Administraciones Públicas
OPEP	Organización de Países Exportadores de Petróleo
OSR	Otros Sectores Residentes
PEC	Pacto de Estabilidad y Crecimiento
PDE	Protocolo de Déficit Excesivo
PIB	Producto Interior Bruto
PIB pm	Producto Interior Bruto a Precios de Mercado
PII	Posición de Inversión Internacional
PNB	Producto Nacional Bruto
RD	Real Decreto
RM	Resto del mundo
RNB	Renta Nacional Bruta
Sareb	Sociedad de Gestión de Activos Procedentes de la Reestructuración Bancaria
SCLV	Sistema de Compensación y Liquidación de Valores
SEC	Sistema Europeo de Cuentas
SEPE	Servicio Público de Empleo Estatal
SME	Sistema Monetario Europeo
TAE	Tasa Anual Equivalente
TEDR	Tipo Efectivo Definición Restringida
UE	Unión Europea
UEM	Unión Económica y Monetaria
UE 15	Países componentes de la Unión Europea desde 30.4.2004
UE 25	Países componentes de la Unión Europea desde 1.5.2004
UE 27	Países componentes de la Unión Europea desde 1.1.2007
UE 28	Países componentes de la Unión Europea desde 1.7.2013
VNA	Variación Neta de Activos
VNP	Variación Neta de Pasivos

SIGLAS DE PAÍSES Y MONEDAS

De acuerdo con la práctica de la UE, los países están ordenados según el orden alfabético de los idiomas nacionales.

BE	Bélgica	EUR (euro)
BG	Bulgaria	BGN (lev búlgaro)
CZ	República Checa	CZK (corona checa)
DK	Dinamarca	DKK (corona danesa)
DE	Alemania	EUR (euro)
EE	Estonia	EUR (euro)
IE	Irlanda	EUR (euro)
GR	Grecia	EUR (euro)
ES	España	EUR (euro)
FR	Francia	EUR (euro)
HR	Croacia	HRK (kuna)
IT	Italia	EUR (euro)
CY	Chipre	EUR (euro)
LV	Letonia	EUR (euro)
LT	Lituania	EUR (euro)
LU	Luxemburgo	EUR (euro)
HU	Hungría	HUF (forint húngaro)
MT	Malta	EUR (euro)
NL	Países Bajos	EUR (euro)
AT	Austria	EUR (euro)
PL	Polonia	PLN (zloty polaco)
PT	Portugal	EUR (euro)
RO	Rumanía	RON (nuevo leu rumano)
SI	Eslovenia	EUR (euro)
SK	Eslovaquia	EUR (euro)
FI	Finlandia	EUR (euro)
SE	Suecia	SEK (corona sueca)
UK	Reino Unido	GBP (libra esterlina)
JP	Japón	JPY (yen japonés)
US	EEUU	USD (dólar EEUU)

ABREVIATURAS Y SIGNOS

M1	Efectivo en manos del público + Depósitos a la vista.
M2	M1 + Depósitos disponibles con preaviso hasta tres meses + Depósitos a plazo hasta dos años.
M3	M2 + Cesiones temporales + Participaciones en fondos del mercado monetario e instrumentos del mercado monetario + Valores distintos de acciones emitidos hasta dos años.
m€/me	Millones de euros.
mm	Miles de millones.
A	Avance.
P	Puesta detrás de una fecha [ene (P)], indica que todas las cifras correspondientes son provisionales. Puesta detrás de una cifra, indica que únicamente esta es provisional.
SO	Serie original.
SD	Serie desestacionalizada.
T_i^j	Tasa de la media móvil de i términos, con j de desfase, convertida a tasa anual.
m_j	Tasa de crecimiento básico de período j.
M	Referido a datos anuales (1970 M) o trimestrales, indica que estos son medias de los datos mensuales del año o trimestre, y referido a series de datos mensuales, decenales o semanales, que estos son medias de los datos diarios de dichos períodos.
R	Referido a un año o mes (99 R), indica que existe una discontinuidad entre los datos de ese período y el siguiente.
...	Dato no disponible.
—	Cantidad igual a cero, inexistencia del fenómeno considerado o carencia de significado de una variación al expresarla en tasas de crecimiento.
0,0	Cantidad inferior a la mitad del último dígito indicado en la serie.

NOVEDADES DEL PRESENTE BOLETÍN

ADVERTENCIAS

Calendario de las NEDD del FMI

El Banco de España publica en la Red, en el área de Estadísticas (www.bde.es/bde/es/areas/estadis), un calendario de estadísticas, que incluye las fechas correspondientes a la información exigida por las Normas Especiales de Distribución de Datos (NEDD) del FMI. Desde el calendario se puede acceder a los indicadores o estadísticas del Banco de España con los que se satisfacen los requerimientos de las NEDD.

Boletín Estadístico en la Red

A partir de la edición correspondiente a enero de 2008, la publicación oficial del Boletín Estadístico solo se difunde electrónicamente, a través de www.bde.es.

ÍNDICE ESQUEMÁTICO

AGRUPACIONES	CAPÍTULOS / PÁGINAS
Novedades y advertencias 5	
Índice de cuadros 7	
ESTADÍSTICAS DE LA UNIÓN ECONÓMICA Y MONETARIA	
	1. Principales indicadores económicos de la zona del euro 29
ESTADÍSTICAS ESPAÑOLAS	
Cuadros generales	2. Principales indicadores económicos 49 3. Cuentas Financieras trimestrales 63
Cuadros de las agrupaciones institucionales	INSTITUCIONES FINANCIERAS Información obtenida de los estados de supervisión 4. Entidades de crédito y establecimientos financieros de crédito 81 Información de los estados de la UEM, CNMV y DGS 5. Instituciones Financieras 129 6. Instituciones Financieras Monetarias 133 7. Banco de España 145 8. Otras Instituciones Financieras Monetarias 159 9. Instituciones Financieras no Monetarias, excepto Empresas de Seguros y Fondos de Pensiones 205 10. Empresas de Seguros y Fondos de Pensiones 229 ADMINISTRACIONES PÚBLICAS 11. Administraciones Públicas 233 12. Administración Central y Administraciones de Seguridad Social 245 13. Comunidades Autónomas 257 14. Corporaciones Locales 267 SOCIEDADES NO FINANCIERAS 15. Sociedades no financieras: Síntesis de la información recopilada por la Central de Balances 275 HOGARES E INSTITUCIONES SIN FINES DE LUCRO AL SERVICIO DE LOS HOGARES 16. Hogares e ISFLSH 297 RESTO DEL MUNDO 17. Balanza de Pagos y Posición de Inversión Internacional 307 18. Estadísticas de Aduanas 351
Tipos de interés y tipos de cambio	19. Tipos de interés (excluidos los que aparecen publicados en los capítulos de Mercados Financieros) 357 20. Tipos de cambio e índices de competitividad 367
Mercados financieros	21. Mercado primario de valores 375 22. Mercados secundarios de valores 389
Estadísticas económicas generales	23. Producción y demanda 401 24. Empleo y salarios 413 25. Precios 429
ESTADÍSTICAS INTERNACIONALES	
	26. Economía internacional 435
APÉNDICES	
	A1. Banco de España. Balance de situación resumido 449 A2. Esquemas de sectorización 453 A3. Notas metodológicas 461

ÍNDICE DE CUADROS

CAPÍTULO 1 PRINCIPALES INDICADORES ECONÓMICOS DE LA ZONA DEL EURO

1.1 Actividad, precios y mercado de trabajo 30
1.2a Ahorro, inversión y financiación. Total de sectores residentes 31
1.2b Operaciones financieras. Total de sectores residentes 32
1.3 Operaciones financieras. Sociedades no financieras 33
1.4 Operaciones financieras. Hogares e IPSFL 34
1.5 Precios 35
1.6 Déficit PDE (Protocolo de Déficit Excesivo) de las Administraciones Públicas 36
1.7 Deuda PDE (Protocolo de Déficit Excesivo) de las Administraciones Públicas 37
1.8 Balances agregado y consolidado y operaciones (flujos ajustados) de las IFM residentes en la zona del euro, incluyendo el Eurosistema 38
1.9 Agregados monetarios de la zona del euro y contrapartidas de M3. Resumen 40
1.10 Agregados monetarios de la zona del euro y contrapartidas de M3. Saldos del balance consolidado. Series originales 42
1.11 Agregados monetarios de la zona del euro y contrapartidas de M3. Operaciones (flujos ajustados). Series originales 42
1.12 Agregados monetarios de la zona del euro y contrapartidas de M3. Saldos del balance consolidado y operaciones (flujos ajustados). Series desestacionalizadas 43
1.13 Contribución de las IFM residentes en España a los agregados monetarios de la zona del euro y a las contrapartidas de M3 43
1.14 Evolución de los agregados monetarios de la zona del euro y de la contribución de las IFM residentes en España 44
1.15 Tipos de interés 45
1.16 Tipos de cambio 46

Notas a los cuadros del capítulo 1 47

CAPÍTULO 2 PRINCIPALES INDICADORES ECONÓMICOS

2.1 Contabilidad nacional de España. Base 2016 50
2.2 Economía nacional (consolidada). Cuentas de operaciones no financieras. Base 2016 52
2.3 Economía nacional. Balances activos no financieros. Detalle por sectores institucionales 53
2.4 Cuentas de operaciones financieras. Detalle por sectores institucionales 55
2.5 Balances financieros. Detalle por sectores institucionales 56
2.6 Balanza de pagos y Posición de Inversión Internacional 57
2.7 Cuentas financieras. Operaciones financieras netas y activos financieros netos de los sectores institucionales 58
2.8 Precios y tipos de interés (antiguo indicador de convergencia) 59
2.9 Déficit y deuda PDE (Protocolo de Déficit Excesivo) de las Administraciones Públicas 60
2.10 Tipos de interés 61
2.11 Índices de competitividad de España 62

CAPÍTULO 3 CUENTAS FINANCIERAS TRIMESTRALES

A) Cuadros de sectores institucionales

3.1 Economía nacional. Balance financiero 64
3.2 Economía nacional. Cuenta de operaciones financieras 65
3.3 Sociedades no financieras. Balance financiero 66
3.4 Sociedades no financieras. Cuenta de operaciones financieras 67
3.5 Instituciones financieras. Balance financiero 68
3.6 Instituciones financieras. Cuenta de operaciones financieras 69

3.7 Administraciones públicas. Balance financiero 70
3.8 Administraciones públicas. Cuenta de operaciones financieras 71
3.9 Hogares e ISFLSH. Balance financiero 72
3.10 Hogares e ISFLSH. Cuenta de operaciones financieras 73
3.11 Resto del mundo. Balance financiero 74
3.12 Resto del mundo. Cuenta de operaciones financieras 75

B) Carteras de valores de los sectores institucionales

3.13 Valores representativos de deuda. Saldos 76
3.14 Acciones cotizadas. Saldos 78
3.15 Participaciones en fondos de inversión. Saldos 79

CAPÍTULO 4 ENTIDADES DE CRÉDITO Y ESTABLECIMIENTOS FINANCIEROS DE CRÉDITO

A) Balance agregado según los estados de supervisión

4. Conciliación entre los balances de las entidades de crédito y establecimientos financieros de crédito que se presentan en los capítulos 4 y 8 de este Boletín 82

ENTIDADES DE CRÉDITO Y ESTABLECIMIENTOS FINANCIEROS DE CRÉDITO

4.A Activo = Pasivo de las entidades de crédito y establecimientos financieros de crédito por instituciones 86
4.1 Activo 86
4.2 Pasivo 87
4.3 Crédito. Otros sectores residentes 87
4.4 Activo. Valores 88
4.5 Pasivo. Otros sectores residentes 88
4.6 Otros activos no sectorizados 89
4.7 Patrimonio neto, ajustes y correcciones de valor 89
4.8 Pasivos no sectorizados 90
4.9 Otros activos y pasivos 90
4.10 Correcciones de valor por deterioro de activos del crédito a otros sectores residentes 91

B) Detalles del crédito y los depósitos de las entidades de crédito y establecimientos financieros de crédito

Crédito de las entidades de crédito y establecimientos financieros de crédito, por grupos de entidades

4.11 A los sectores «Administraciones públicas» y «Otros sectores residentes» 91
4.99 Detalle de los activos dudosos 92

Total crédito y total créditos dudosos de las entidades de crédito y establecimientos financieros de crédito a «Otros sectores residentes», por finalidades del crédito

a) Crédito y dudosos del crédito para financiar actividades productivas de las empresas y los empresarios individuales que reciben los créditos y detalle por funciones de gasto de otras financiaciones a hogares e ISFLSH

4.13 Total entidades de crédito y establecimientos financieros de crédito 93
4.14 Entidades de depósito 94
4.17 Establecimientos financieros de crédito 95

b) Crédito y dudosos del crédito para financiar actividades productivas de las empresas y los empresarios individuales que reciben los créditos. Detalle por la actividad principal

4.18 Total entidades de crédito y establecimientos financieros de crédito 96

4.19 Entidades de depósito 97

4.22 Establecimientos financieros de crédito 98

c) Crédito y dudosos del crédito para financiar actividades productivas de las empresas y los empresarios individuales que reciben los créditos. Detalle de las actividades de industria y construcción

4.23 Total entidades de crédito y establecimientos financieros de crédito 99

4.24 Entidades de depósito 100

4.27 Establecimientos financieros de crédito 101

Créditos y depósitos de las entidades de depósito a los sectores "Administraciones públicas" y "Otros sectores residentes"

4.28 Detalle por provincias. Resumen 102

4.29 Detalle por Comunidades Autónomas. Resumen 103

4.30 Detalle del crédito por Comunidades Autónomas 104

4.31 Detalle de los depósitos por Comunidades Autónomas 105

Pasivos de las entidades de crédito y establecimientos financieros de crédito, por grupos de entidades

4.32 Frente a «Administraciones públicas» y «Otros sectores residentes» 107

C) Cuenta de resultados

4.B Entidades de depósito. Resumen 108

4.36 Estructura de la cuenta de resultados 109

4.37 Productos financieros 109

4.38 Costes financieros 110

4.39 Detalle de los productos de la cartera de valores y de los costes de los valores emitidos 110

4.40 Otros productos y gastos ordinarios 111

4.41 Estructura de la cuenta de resultados de las entidades de depósito residentes y sucursales en el extranjero 111

D) Cuadros complementarios

ENTIDADES DE CRÉDITO Y ESTABLECIMIENTOS FINANCIEROS DE CRÉDITO

4.45 Número de entidades 112

4.46 Número de empleados 112

4.47 Número de oficinas operativas y de representación de las entidades de crédito y establecimientos financieros de crédito residentes y del Banco de España 113

4.48 Número de oficinas por Comunidades Autónomas 114

4.49 Número de oficinas por provincias 115

E) Balances de los componentes de las entidades de crédito y establecimientos financieros de crédito

ENTIDADES DE DEPÓSITO

4.51 Activo 116

4.52 Pasivo 116

4.53 Crédito. Otros sectores residentes 117
4.54 Activo. Valores 117
4.55 Pasivo. Otros sectores residentes 118
4.56 Otros activos no sectorizados 118
4.57 Patrimonio neto, ajustes y correcciones de valor 119
4.58 Pasivos no sectorizados 119

ESTABLECIMIENTOS FINANCIEROS DE CRÉDITO
4.81 Activo 120
4.82 Pasivo 120
4.83 Crédito. Otros sectores residentes 121
4.84 Otros activos no sectorizados 121
4.85 Patrimonio neto, ajustes y correcciones de valor 122
4.86 Pasivos no sectorizados 122
Notas a los cuadros del capítulo 4 123

CAPÍTULO 5 INSTITUCIONES FINANCIERAS
BALANCE AGREGADO
5.1 Activos financieros = pasivos más activos financieros netos. Valores absolutos 130
5.2 Activos financieros = pasivos más activos financieros netos. Estructuras 131

CAPÍTULO 6 INSTITUCIONES FINANCIERAS MONETARIAS
BALANCE SEGÚN LOS ESTADOS DE LA ZONA DEL EURO
6.A Balance. Detalle por instituciones 134
6.1 Activo. Resumen 138
6.2 Pasivo. Resumen 138
6.3 Activo. Residentes en España 139
6.4 Activo. Residentes en España: detalle de valores representativos de deuda 139
6.5 Activo. Residentes en otros países de la zona del euro 140
6.6 Activo. Residentes en otros países de la zona del euro: detalle de valores representativos de deuda 140
6.7 Activo. Resto del mundo 141
6.8 Pasivo. Depósitos de los residentes en España: por sectores y por instrumentos de los depósitos de otras AAPP 141
6.9 Pasivo. Depósitos de los residentes en España: detalle de otros sectores residentes 142
6.10 Pasivo. Depósitos de residentes en otros países de la zona del euro: por sectores y por instrumentos de los depósitos de otras AAPP 142
6.11 Pasivo. Depósitos de residentes en otros países de la zona del euro: detalle de otros sectores residentes 143
6.12 Pasivo. Resto del mundo y rúbricas no clasificadas: total y algunos detalles 143
Notas a los cuadros del capítulo 6 144

CAPÍTULO 7 BANCO DE ESPAÑA
BALANCE SEGÚN LOS ESTADOS DE LA ZONA DEL EURO
7.A Balance 146
7.1 Activo. Resumen 149
7.2 Pasivo. Resumen 149
7.3 Activo. Residentes en España 150
7.4 Activo. Residentes en España: detalle de valores representativos de deuda 150
7.5 Activo. Residentes en otros países de la zona del euro 151

7.6 Activo. Residentes en otros países de la zona del euro: detalle de valores representativos de deuda 151
7.7 Activo. Resto del mundo y detalle de otros activos 152
7.8 Pasivo. Depósitos de los residentes en España: por sectores y por instrumentos de los depósitos de otras AAPP 152
7.9 Pasivo. Depósitos de los residentes en España: detalle de otros sectores residente 153
7.10 Pasivo. Depósitos de los residentes en otros países de la zona del euro: por sectores y por instrumentos de los depósitos de otras AAPP 153
7.11 Pasivo. Resto del mundo y detalle de otros pasivos 154
7.12 Balance. Resumen por sectores 154
7.16 Pasivo en billetes en euros asignado al Banco de España, billetes en euros distribuidos menos billetes retirados y billetes denominados en pesetas no retornados. 155
7.17 Billetes distribuidos por el Banco de España en el periodo. Detalle por denominación de los billetes en euros 155
7.18 Billetes retirados por el Banco de España en el periodo. Detalle por denominación de los billetes en euros 156
7.19 Monedas denominadas en euro puestas en circulación por el Banco de España y monedas denominadas en pesetas no retornadas. Detalle por denominación de las monedas en euros 156

Notas a los cuadros del capítulo 7 157

CAPÍTULO 8 OTRAS INSTITUCIONES FINANCIERAS MONETARIAS

Nota introductoria a los cuadros del capítulo 8 y otras estadísticas sobre otras instituciones financieras monetarias 160

A) Balance agregado de las OIFM según los estados de la zona del euro

8.A Balance. Detalle por instituciones 162
8.1 Activo = pasivo de las OIFM por instituciones 167
8.2 Activo. Resumen 167
8.3 Pasivo. Resumen 168
8.4 Activo. Residentes en España 168
8.5 Activo. Residentes en España: detalle de valores representativos de deuda 169
8.6 Activo. Residentes en otros países de la zona del euro 169
8.7 Activo. Residentes en otros países de la zona del euro: detalle de valores representativos de deuda 170
8.8 Activo. Resto del mundo 170
8.9 Pasivo. Depósitos de los residentes en España: por sectores y por instrumentos de los depósitos de otras AAPP 171
8.10 Pasivo. Depósitos de los residentes en España: detalle de otros sectores residentes 171
8.11 Pasivo. Depósitos de residentes en otros países de la zona del euro: por sectores y por instrumentos de los depósitos de otras AAPP 172
8.12 Pasivo. Depósitos de residentes en otros países de la zona del euro: detalle de otros sectores residentes 172
8.13 Pasivo. Resto del mundo y rúbricas no clasificadas por residencia: total y algunos detalles 173

B) Detalles del activo y del pasivo de las OIFM

8.14 Préstamos y depósitos de las OIFM frente a las AAPP residentes en España. Detalle por instituciones 173
8.15 Préstamos y depósitos de las OIFM frente a otros sectores residentes en España. Detalle por instituciones 174
8.16 Préstamos y depósitos de las OIFM frente a las AAPP. Detalle por subsectores 174

8.17 Préstamos y créditos de las OIFM a otros sectores residentes y a otras AAPP residentes en el área del euro. Detalle por subsectores 175
8.18 Detalle de los préstamos y créditos concedidos por las OIFM a las sociedades no financieras, los hogares y las ISFLSH residentes en España 175
8.19 Detalle de los préstamos y créditos concedidos por las OIFM a los hogares 176
8.20 Depósitos de otros sectores residentes y de otras AAPP residentes en el área del euro, por subsectores 176
8.21 Depósitos en las OIFM de las Instituciones Financieras no Monetarias residentes en España. Detalle por naturaleza 177
8.22 Depósitos en las OIFM de sociedades no financieras, hogares e ISFLSH residentes en España, por naturaleza 177
8.23 Préstamos y depósitos de residentes en España, por naturaleza. Otros detalles 178
8.24 Detalle por países de los principales activos y pasivos, de las OIFM 179
8.25 Detalle por monedas de los principales activos y pasivos, de las OIFM 180

C) Balances de los componentes de las OIFM

ENTIDADES DE CRÉDITO Y ESTABLECIMIENTOS FINANCIEROS DE CRÉDITO
8.B Balance de las entidades de crédito y establecimientos financieros de crédito. Detalle por entidades 181
8.31 Activo. Resumen 184
8.32 Pasivo. Resumen 185
8.33 Activo. Residentes en España 185
8.34 Pasivo. Depósitos de los residentes en España: por sectores y por instrumentos de los depósitos de otros sectores residentes 186

RESERVAS MÍNIMAS A QUE ESTÁN SUJETAS LAS ENTIDADES DE CRÉDITO
8.C Apéndice al balance. Determinación de los pasivos de las entidades de crédito sujetas a reservas mínimas 187
8.35 Pasivos computables en el coeficiente de reservas mínimas de la zona del euro 193

ENTIDADES DE DEPÓSITO
8.41 Activo. Resumen 193
8.42 Pasivo. Resumen 194
8.43 Activo. Residentes en España 194
8.44 Pasivo. Depósitos de los residentes en España: por sectores y por instrumentos de los depósitos de otros sectores residentes 195

ESTABLECIMIENTOS FINANCIEROS DE CRÉDITO (EFC)
8.51 Activo. Resumen 195
8.52 Pasivo. Resumen 196
8.53 Activo. Residentes en España 196
8.54 Pasivo. Depósitos de los residentes en España: por sectores y por instrumentos 197

FONDOS DEL MERCADO MONETARIO
8.F Balance 198
8.91 Balance. Resumen 200
8.92 Activo. Residentes en España 200

Notas a los cuadros del capítulo 8 201

CAPÍTULO 9 INSTITUCIONES FINANCIERAS NO MONETARIAS, EXCEPTO EMPRESAS DE SEGUROS Y FONDOS DE PENSIONES

A) Instituciones financieras no bancarias. Balance financiero

9.1 Detalle por subsector y tipo de entidad: Total activos 206

9.2 Otras entidades financieras: Balance financiero consolidado 207

B) Instituciones financieras no monetarias, excepto empresas de seguros y fondos de pensiones (Subsectores S124 a S127 del SEC 2010)

Balance financiero. Valoración de activos financieros y pasivos según SEC 2010

9.3 Detalle por instrumentos financieros y sectores institucionales de contrapartida 208

9.4 Activos financieros y pasivos. Detalle por sectores institucionales de contrapartida 210

9.5 Activos financieros y pasivos. Detalle por instrumentos 210

C) Fondos de inversión no monetarios (Subsector S124 del SEC 2010)

Fondos de inversión en valores mobiliarios

9.10 Patrimonio y rentabilidades: detalle por vocación 211

Balance financiero. Valoración de activos financieros y pasivos según SEC 2010

9.11 Activos financieros y pasivos por instrumentos 212

9.12 Activos financieros frente a Sociedades no financieras y Administraciones Públicas 212

9.13 Activos financieros frente a Instituciones financieras y resto del mundo 213

9.14 Pasivos por sectores institucionales de contrapartida 213

Contribución al Balance agregado de la zona del euro

9.15 Participaciones emitidas: detalle por tipología de fondos según vocación 214

9.16 Operaciones financieras 214

D) Otras instituciones financieras no monetarias: Otros intermediarios financieros, Auxiliares financieros e Instituciones financieras de actividad limitada y prestamistas de dinero (subsectores S125 a S127 del SEC 2010)

Balance financiero. Valoración de activos financieros y pasivos según SEC 2010

9.21 Activos financieros y pasivos 215

9.22 Activos financieros frente a Sociedades no financieras y Administraciones Públicas 215

9.23 Activos financieros frente a Instituciones financieras y resto del mundo 216

9.24 Pasivos por sectores de institucionales de contrapartida 216

Contribución a las estadísticas agregadas de la zona del euro

9.25 Fondos de titulización. Balance 217

9.26 Fondos de titulización. Detalle de activos financieros 217

9.27 Sociedades de valores. Balance 218

E) SUBSECTOR «AUXILIARES FINANCIEROS»: SOCIEDADES DE TASACIÓN

Datos de actividad de las tasadoras

9.30 Distribución de tasaciones: número de tasaciones 218
9.31 Distribución de tasaciones: importe de tasaciones 219
9.32 Distribución de tasaciones: superficie utilizable. Tasaciones de bienes inmuebles 220
9.33 Distribución de tasaciones de bienes inmuebles: valor medio del m2 221
9.34 Distribución de la clientela y finalidad de las tasaciones: número de tasaciones 222
9.35 Distribución de la clientela y finalidad de las tasaciones: importe de tasaciones 222
9.36 Distribución geográfica de las tasaciones de inmuebles: número de tasaciones e importe 223
9.37 Distribución geográfica de las tasaciones de viviendas: número de tasaciones e importe 223
9.38 Distribución geográfica de las tasaciones de inmuebles por Comunidades Autónomas: número de tasaciones 224
9.39 Distribución geográfica de las tasaciones de inmuebles por Comunidades Autónomas: importe 224
9.40 Distribución geográfica de las tasaciones de viviendas por Comunidades Autónomas: número de tasaciones 225
9.41 Distribución geográfica de las tasaciones de viviendas por Comunidades Autónomas: importe 225

Información contable
9.42 Balance e información complementaria 226
9.43 Cuenta de pérdidas y ganancias 226
Notas a los cuadros de las sociedades de tasación 227

CAPÍTULO 10 EMPRESAS DE SEGUROS Y FONDOS DE PENSIONES

BALANCES
10.1 Balance y provisiones técnicas por grupos de agentes que componen el sector 230
10.2 Empresas de seguro y fondos de pensiones, Detalles del activo y del pasivo 230
10.3 Empresas de seguros privados. Detalles del activo y del pasivo 231
10.4 Mutualidades de previsión social. Detalles del activo y del pasivo 231
10.5 Consorcio de compensación de seguros. Detalles del activo y del pasivo 232
10.6 Fondos de pensiones externos (Ley 8/1987). Detalles del activo y del pasivo 232

CAPÍTULO 11 ADMINISTRACIONES PÚBLICAS

A) ADMINISTRACIONES PÚBLICAS
11.1 Capacidad (+) o necesidad (-) de financiación, pasivos en circulación y deuda según el Protocolo de Déficit Excesivo (PDE). Importes 234
11.2 Capacidad (+) o necesidad (-) de financiación, pasivos en circulación y deuda según el Protocolo de Déficit Excesivo (PDE). Porcentajes del PIB pm 234
11.3 Capacidad (+) o necesidad (-) de financiación. Por subsectores 235
11.4 Pasivos en circulación y deuda según el Protocolo de Déficit Excesivo (PDE). Importes 235
11.5 Pasivos en circulación y deuda según el Protocolo de Déficit Excesivo (PDE). Porcentajes del PIB pm 236
11.6 Deuda según el Protocolo de Déficit Excesivo (PDE) y activos financieros frente a Administraciones Públicas. Importes 236
11.7 Deuda según el Protocolo de Déficit Excesivo (PDE) y activos financieros frente a Administraciones Públicas. Porcentajes del PIB pm 237
11.8 Conciliación entre la necesidad de financiación y la variación de la deuda elaborada según el Protocolo de Déficit Excesivo (PDE). Importes 237

11.9 Conciliación entre la necesidad de financiación y la variación de la deuda elaborada según el Protocolo de Déficit Excesivo (PDE). Porcentajes del PIB pm 238

11.10 Adquisición neta de activos financieros 238

11.11 Pasivos netos contraídos 239

11.12 Deuda según el Protocolo de Déficit Excesivo (PDE) por instrumentos 239

11.13 Deuda según el Protocolo de Déficit Excesivo (PDE) por sectores de contrapartida, monedas y plazos residuales 240

B) EMPRESAS PÚBLICAS

11.14 Deuda por Administraciones Públicas propietarias de las Empresas Públicas no incluidas en el sector Administraciones Públicas 240

C) OTRA INFORMACIÓN

11.15 Relaciones España-Unión Europea 241

Notas a los cuadros del capítulo 11 242

CAPÍTULO 12 ADMINISTRACIÓN CENTRAL Y ADMINISTRACIONES DE SEGURIDAD SOCIAL

ADMINISTRACIÓN CENTRAL

12.1 Capacidad (+) o necesidad (-) de financiación, pasivos en circulación y deuda según el Protocolo de Déficit Excesivo (PDE). Importes 246

12.2 Capacidad (+) o necesidad (-) de financiación, pasivos en circulación y deuda según el Protocolo de Déficit Excesivo (PDE). Porcentajes del PIB pm 246

12.3 Conciliación entre la necesidad de financiación y la variación de la deuda elaborada según el Protocolo de Déficit Excesivo (PDE). Importes 247

12.4 Conciliación entre la necesidad de financiación y la variación de la deuda elaborada según el Protocolo de Déficit Excesivo (PDE). Porcentajes del PIB pm 247

12.5 Adquisición neta de activos financieros 248

12.6 Administración Central. Deuda según el Protocolo de Déficit Excesivo (PDE) por instrumentos 248

12.7 Administración Central. Deuda según el Protocolo de Déficit Excesivo (PDE) por administraciones y unidades 249

12.8 Estado. Deuda según el Protocolo de Déficit Excesivo (PDE) por instrumentos 249

12.9 Otras unidades institucionales clasificadas como Administración Central. Deuda según el Protocolo de Déficit Excesivo (PDE) por instrumentos 250

A) EMPRESAS PÚBLICAS DE LA ADMINISTRACIÓN CENTRAL

12.10 Deuda por Empresas Públicas no incluidas en el sector Administraciones Públicas 250

ADMINISTRACIONES DE SEGURIDAD SOCIAL

12.11 Capacidad (+) o necesidad (-) de financiación, pasivos en circulación y deuda según el Protocolo de Déficit Excesivo (PDE). Importes 251

12.12 Capacidad (+) o necesidad (-) de financiación, pasivos en circulación y deuda según el Protocolo de Déficit Excesivo (PDE). Porcentajes del PIB pm 251

12.13 Conciliación entre la necesidad de financiación y la variación de la deuda elaborada según el Protocolo de Déficit Excesivo (PDE). Importes 252

12.14 Conciliación entre la necesidad de financiación y la variación de la deuda elaborada según el Protocolo de Déficit Excesivo (PDE). Porcentajes del PIB pm 252

12.15 Adquisición neta de activos financieros 253

12.16 Deuda según el Protocolo de Déficit Excesivo (PDE) por instrumentos 253

Notas a los cuadros del capítulo 12 254

CAPÍTULO 13 COMUNIDADES AUTÓNOMAS

A) COMUNIDADES AUTÓNOMAS

13.1 Capacidad (+) o necesidad (-) de financiación, pasivos en circulación y deuda según el Protocolo de Déficit Excesivo (PDE). Importes 258

13.2 Capacidad (+) o necesidad (-) de financiación, pasivos en circulación y deuda según el Protocolo de Déficit Excesivo (PDE). Porcentajes del PIB pm 258

13.3 Conciliación entre la necesidad de financiación y la variación de la deuda elaborada según el Protocolo de Déficit Excesivo (PDE). Importes 259

13.4 Conciliación entre la necesidad de financiación y la variación de la deuda elaborada según el Protocolo de Déficit Excesivo (PDE). Porcentajes del PIB pm 259

13.5 Adquisición neta de activos financieros 260

13.6 Deuda según el Protocolo de Déficit Excesivo (PDE). Resumen general 261

13.7 Deuda según el Protocolo de Déficit Excesivo (PDE) por instrumentos 262

13.8 Deuda según el Protocolo de Déficit Excesivo (PDE) por agrupaciones institucionales 262

13.9 Deuda según el Protocolo de Déficit Excesivo (PDE) por Comunidades Autónomas. Importes 263

13.10 Deuda según el Protocolo de Déficit Excesivo (PDE) por Comunidades Autónomas. Porcentajes del PIB pm 263

B) EMPRESAS PÚBLICAS DE COMUNIDADES AUTÓNOMAS

13.11 Deuda por Comunidades Autónomas propietarias de las Empresas Públicas no incluidas en el sector Administraciones Públicas. Importes 264

13.12 Deuda por Comunidades Autónomas propietarias de las Empresas Públicas no incluidas en el sector Administraciones Públicas. Porcentajes del PIB pm 264

Notas a los cuadros del capítulo 13 265

CAPÍTULO 14 CORPORACIONES LOCALES

A) CORPORACIONES LOCALES

14.1 Capacidad (+) o necesidad (-) de financiación, pasivos en circulación y deuda según el Protocolo de Déficit Excesivo (PDE). Importes 268

14.2 Capacidad (+) o necesidad (-) de financiación, pasivos en circulación y deuda según el Protocolo de Déficit Excesivo (PDE). Porcentajes del PIB pm 268

14.3 Conciliación entre la necesidad de financiación y la variación de la deuda elaborada según el Protocolo de Déficit Excesivo (PDE). Importes 269

14.4 Conciliación entre la necesidad de financiación y la variación de la deuda elaborada según el Protocolo de Déficit Excesivo (PDE). Porcentajes del PIB pm 269

14.5 Adquisición neta de activos financieros 270

14.6 Deuda según el Protocolo de Déficit Excesivo (PDE). Resumen general 271

14.7 Deuda según el Protocolo de Déficit Excesivo (PDE) por instrumentos 272

14.8 Deuda según el Protocolo de Déficit Excesivo (PDE) por tipos de Corporaciones Locales 272

14.9 Deuda según el Protocolo de Déficit Excesivo (PDE). Ayuntamientos con más de 300.000 habitantes 273

Notas a los cuadros del capítulo 14 274

CAPÍTULO 15 SOCIEDADES NO FINANCIERAS: SÍNTESIS DE LA INFORMACIÓN RECOPILADA POR LA CENTRAL DE BALANCES

A) Resumen

15.A Total sociedades no financieras existentes en España y empresas disponibles en las bases de datos de la Central de Balances 276

15.B Total empleados en las sociedades no financieras existentes en España y en las empresas disponibles en las bases de datos de la Central de Balances 277

15.C Balance, Cuenta de resultados y ratios 278

B) Cuenta de resultados

Principales rúbricas. Total empresas

15.1 Base de datos anual (CBI) 279

15.2 Base de datos trimestral (CBT). Tasas 279

15.3 Base de datos trimestral (CBT). Tasas interanuales de trimestres acumulados 280

Principales rúbricas. Sector industria

15.4 Base de datos anual (CBI) 280

15.5 Base de datos trimestral (CBT). Tasas 281

15.6 Base de datos trimestral (CBT). Tasas interanuales de trimestres acumulados 281

C) Ratios significativas

R.1. Rentabilidad ordinaria del activo neto

15.7 Base de datos anual (CBI) 282

15.8 Base de datos trimestral (CBT) 282

15.9 Base de datos trimestral (CBT). Ratios de trimestres acumulados 283

R.2. Intereses por financiación recibida sobre recursos ajenos con coste (operaciones vivas)

15.10 Base de datos anual (CBI) 283

15.11 Base de datos trimestral (CBT) 284

15.12 Base de datos trimestral (CBT). Ratios de trimestres acumulados 284

R.3. Rentabilidad ordinaria de los recursos propios

15.13 Base de datos anual (CBI) 285

15.14 Base de datos trimestral (CBT) 285

15.15 Base de datos trimestral (CBT). Ratios de trimestres acumulados 286

R.4. Diferencia rentabilidad - coste financiero (R.1-R.2)

15.16 Base de datos anual (CBI) 286

15.17 Base de datos trimestral (CBT) 287

15.18 Base de datos trimestral (CBT). Ratios de trimestres acumulados 287

R.5. Margen de explotación (REB/producción)

15.19 Base de datos anual (CBI) 288

15.20 Base de datos trimestral (CBT) 288

15.21 Base de datos trimestral (CBT). Ratios de trimestres acumulados 289

E.1. Endeudamiento, RAC/AN (precios corrientes; saldo final)

15.22 Base de datos anual (CBI) 289

15.23 Base de datos trimestral (CBT) 290

E.2. Endeudamiento, RAC/(REB + Ingresos financieros) (saldo final)

15.24 Base de datos anual (CBI) 290

15.25 Base de datos trimestral (CBT) 291

Carga financiera por intereses, Intereses por financiación recibida/(REB + Ingresos financieros)

15.26 Base de datos anual (CBI) 291

15.27 Base de datos trimestral (CBT) 292

Ratios significativas FSI

15.28 Endeudamiento (Deuda / Fondos Propios). Base de datos integrada (CBI) 292

15.29 Rentabilidad de los recursos propios. (EBIT / Fondos Propios). Base de datos integrada (CBI) 293

Notas a los cuadros del capítulo 15 294

CAPÍTULO 16 HOGARES E ISFLSH

16.1 Renta bruta disponible. Componentes 298

16.2 Mercado de trabajo 299

16.3 Renta bruta disponible. Empleos 300

16.4 Cuenta de capital 301

16.5 Cuenta de operaciones financieras 302

16.6 Riqueza 303

16.7 Activos financieros 304

16.8 Pasivos 305

16.9 Variación del patrimonio neto 306

CAPÍTULO 17 BALANZA DE PAGOS Y POSICIÓN DE INVERSIÓN INTERNACIONAL

A) Balanza de pagos

17.1 Resumen. Saldos. Mensual 308

17.2 Cuenta financiera. Resumen. Variación neta de activos menos variación neta de pasivos. Mensual 308

17.3 Cuentas corriente y de capital. Detalle. Mensual 309

17.3a Cuentas corriente y de capital. Detalle por zonas económicas y geográficas. Anual 310

17.4 Cuenta corriente. Detalle de bienes y servicios. Trimestral 311

17.4a Cuenta corriente. Servicios no turísticos. Detalle por tipo de servicio. Trimestral 312

17.4b Cuenta corriente. Servicios no turísticos. Detalle por zonas económicas y geográficas. Trimestral 314

17.4c Cuenta corriente. Turismo y viajes. Ingresos. Detalle por zonas económicas y geográficas. Anual 316

17.4d Cuenta corriente. Servicios. Ingresos. Detalle por zonas económicas y geográficas. Anual 317

17.4e Cuenta corriente. Servicios. Pagos. Detalle por zonas económicas y geográficas. Anual 319

17.5 Cuenta corriente. Detalle de renta primaria. Trimestral 321

17.5a Cuenta corriente. Renta de la inversión. Detalle por categoría funcional. Trimestral 321

17.6 Cuenta corriente y de capital. Detalle de renta secundaria y cuenta de capital. Trimestral 322

17.6a Cuenta corriente. Renta secundaria. Remesas de trabajadores. Pagos. Principales países. Anual 322

17.7 Cuenta financiera. Detalle por categoría funcional. Mensual 323

17.8 Cuenta financiera. Variación neta de activos. Detalle por sector institucional. Mensual 323

17.9 Cuenta financiera. Inversión directa y de cartera. Variación neta de activos. Instituciones financieras monetarias y Administraciones Públicas. Trimestral 324

17.10 Cuenta financiera. Inversión directa y de cartera. Variación neta de activos. Otros sectores residentes. Trimestral 324

17.11 Cuenta financiera. Otra inversión. Variación neta de activos. Detalle por sector institucional. Trimestral 325

17.12 Cuenta financiera. Variación neta de pasivos. Detalle por sector institucional. Mensual 325

17.13 Cuenta financiera. Inversión directa y de cartera. Variación neta de pasivos. Instituciones financieras monetarias y Administraciones Públicas. Trimestral 326

17.14 Cuenta financiera. Inversión directa y de cartera. Variación neta de pasivos. Otros sectores residentes. Trimestral 326

17.15 Cuenta financiera. Otra inversión. Variación neta de pasivos. Detalle por sector institucional. Trimestral 327

17.16 Cuenta financiera por sector institucional y categoría funcional. Detalle por zonas económicas y geográficas. Anual 328

B) Posición de Inversión Internacional

17.21 Resumen. Trimestral 329

17.21a Estado integrado de la posición de inversión internacional. Posición neta. Anual 329

17.21b Estado integrado de la posición de inversión internacional. Activos y pasivos. Anual 330

17.21c Detalle por sector institucional. Trimestral 331

ACTIVOS FINANCIEROS

17.22 Activos. Detalle por categoría funcional e instrumento financiero. Trimestral 331

17.22a Activos por sector institucional y categoría funcional. Detalle por zonas económicas y geográficas. Anual 332

17.23 Activos. Inversión de cartera. Detalle por instrumento financiero y sector institucional. Trimestral 333

17.23a Activos. Inversión de cartera, excluido el Banco de España. Detalle por zonas económicas y geográficas. Trimestral 334

17.23b Activos. Inversión de cartera, excluido el Banco de España. Detalle por zonas económicas y geográficas e instrumento financiero. Trimestral 336

17.24 Activos. Otra inversión. Detalle por instrumento financiero y sector institucional. Trimestral 338

PASIVOS FINANCIEROS

17.27 Pasivos. Detalle por categoría funcional e instrumento financiero. Trimestral 338

17.27a Pasivos por sector institucional y categoría funcional. Detalle por zonas económicas y geográficas. Anual 339

17.28 Pasivos. Inversión de cartera. Detalle por instrumento financiero y sector institucional. Trimestral 340

17.29 Pasivos. Otra inversión. Detalle por instrumento financiero y sector institucional. Trimestral 340

C) Reservas internacionales y liquidez en moneda extranjera

17.25 Reservas internacionales y liquidez en moneda extranjera. Mensual 341

17.26 Reservas internacionales. Activos de reserva del Banco de España. Detalle. Mensual 341

D) Deuda externa

17.30 Deuda externa. Trimestral 342

17.31 Deuda externa bruta. Detalle por sector institucional e instrumento financiero. Trimestral 343

E) Inversión directa según principio direccional

17.40 Inversión directa. Posición. Detalle por sector institucional. Trimestral 344

17.41 Inversión directa. Transacciones. Detalle por sector institucional. Trimestral 344

17.42 Inversión directa. Posición. Detalle por sector de actividad económica. Anual 345

17.43 Inversión directa. Transacciones. Detalle por sector de actividad económica. Anual 346

17.44 Inversión directa. Posición. Detalle por zonas económicas y geográficas. Anual 347

17.45 Inversión directa. Transacciones. Detalle por zonas económicas y geográficas. Anual 348

Notas a los cuadros del capítulo 17 349

CAPÍTULO 18 ESTADÍSTICAS DE ADUANAS

18.1 Importaciones/introducciones y exportaciones/expediciones 352

A) Importaciones/introducciones

18.2 Por productos 352

18.3 Distribución geográfica 353

B) Exportaciones/expediciones

18.4 Por productos 353

18.5 Distribución geográfica 354

C) Índices de valor unitario

18.6 Importaciones/introducciones 354

18.7 Exportaciones/expediciones 355

CAPÍTULO 19 TIPOS DE INTERÉS (EXCLUIDOS LOS QUE APARECEN PUBLICADOS EN LOS CAPÍTULOS DE MERCADOS FINANCIEROS)

A) Tipos legales

19.1 Tipos de interés legales, euríbor, míbor y otros tipos oficiales de referencia 358

19.2 Tipos de interés de referencia del mercado hipotecario (no oficiales) y otros tipos de interés 359

B) Tipos de interés aplicados por las instituciones financieras monetarias a residentes en la UEM (CBE 1/2010). Datos desde enero de 2003

TIPOS DE INTERÉS (TAE Y TEDR) DE NUEVAS OPERACIONES

Préstamos y créditos a hogares e ISFLSH y sociedades no financieras

19.3 Total entidades de crédito y establecimientos financieros de crédito 359

Préstamos y créditos a hogares e ISFLSH

19.4 Total entidades de crédito y establecimientos financieros de crédito 360

Préstamos y créditos a sociedades no financieras
19.5 Total entidades de crédito y establecimientos financieros de crédito 360

Préstamos y créditos a hogares e ISFLSH y sociedades no financieras. Tipos de interés TAE
19.6 Total entidades de crédito y establecimientos financieros de crédito 361

Depósitos de hogares e ISFLSH y sociedades no financieras
19.7 Total entidades de crédito y establecimientos financieros de crédito 361

TIPOS DE INTERÉS (TEDR) DE LOS SALDOS VIVOS

Préstamos y créditos a hogares e ISFLSH
19.8 Total entidades de crédito y establecimientos financieros de crédito 362

Préstamos a sociedades no financieras
19.9 Total entidades de crédito y establecimientos financieros de crédito 362

Depósitos de hogares e ISFLSH y sociedades no financieras
19.10 Total entidades de crédito y establecimientos financieros de crédito 363

IMPORTES DE LAS NUEVAS OPERACIONES

Préstamos y créditos a hogares e ISFLSH y sociedades no financieras
19.11 Total entidades de crédito y establecimientos financieros de crédito 363

Préstamos y créditos a hogares e ISFLSH
19.12 Total entidades de crédito y establecimientos financieros de crédito 364

Préstamos y créditos a sociedades no financieras
19.13 Total entidades de crédito y establecimientos financieros de crédito 364

Depósitos de hogares e ISFLSH y sociedades no financieras
19.14 Total entidades de crédito y establecimientos financieros de crédito 365

IMPORTES DE LOS SALDOS VIVOS

Préstamos y créditos a hogares e ISFLSH y sociedades no financieras. Pro-memoria: plazos residuales
19.15 Total entidades de crédito y establecimientos financieros de crédito 365

Préstamos y créditos a hogares e ISFLSH y sociedades no financieras
19.16 Total entidades de crédito y establecimientos financieros de crédito 366

Depósitos de hogares e ISFLSH y sociedades no financieras
19.17 Total entidades de crédito y establecimientos financieros de crédito 366

CAPÍTULO 20 TIPOS DE CAMBIO E ÍNDICES DE COMPETITIVIDAD

A) Tipos de cambio

20.1 Tipos de cambio del euro 368
20.2 Tipos de cambio del euro (continuación 1) 368
20.3 Tipos de cambio del euro (continuación 2) 369
20.4 Tipos de cambio del euro (continuación 3) 369
20.5 Tipos de cambio del dólar estadounidense 370

B) Índices de competitividad

20.6 Índices de competitividad de España frente a la zona del euro y a la UE 27 370
20.7 Índices de competitividad de España frente a los países desarrollados, a los industrializados y a los nuevos países industrializados de Asia 371
20.8 Tipos de cambio efectivos de las principales monedas frente a los países desarrollados 372

Notas a los cuadros del capítulo 20 373

CAPÍTULO 21 MERCADO PRIMARIO DE VALORES

A) Economía nacional

Valores distintos de acciones, excepto derivados financieros. Acciones y participaciones en fondos de inversión. Detalle por sectores y subsectores

21.1 Emisiones netas y ofertas públicas en venta 376
21.2 Saldos vivos 376

Valores distintos de acciones, excepto derivados financieros. Detalle por sectores y plazos

21.3 Emisiones netas 377
21.4 Saldos vivos 377
21.5 Tipo de cupón de emisiones a largo plazo. Saldos vivos 378

B) Instituciones financieras

Valores distintos de acciones, excepto derivados financieros. Detalle por subsectores y plazos

21.6 Emisiones netas 378
21.7 Saldos vivos 379

Valores distintos de acciones emitidos en euros, excepto derivados financieros. Instituciones financieras monetarias. Detalle por instrumentos de emisiones en euros

21.8 Emisiones netas, emisiones brutas y amortizaciones 379
21.9 Saldos vivos 380

Acciones y participaciones en fondos de inversión. Detalle por sectores

21.10 Emisiones netas, ofertas públicas de venta y saldos vivos 380

C) Administraciones Públicas

ADMINISTRACIÓN CENTRAL

Valores distintos de acciones, excepto derivados financieros. Detalle por instrumentos

21.11 Emisiones netas 381
21.12 Saldos vivos 381
21.13 Saldos vivos por plazos de vencimiento 382
21.14 Vida media 382
21.15 Detalle por instrumentos de emisiones en euros. Emisiones netas, emisiones brutas y amortizaciones 383
21.16 Tipos de interés a la emisión: subastas 383

COMUNIDADES AUTÓNOMAS Y CORPORACIONES LOCALES

Valores distintos de acciones, excepto derivados financieros. Detalle por instrumentos
21.17 Emisiones netas 384
21.18 Saldos vivos 384
21.19 Detalle de emisiones en euros. Emisiones netas, emisiones brutas y amortizaciones 385

D) Sociedades no financieras

Valores distintos de acciones, excepto derivados financieros. Detalle por instrumentos
21.20 Emisiones netas y saldos vivos 385

E) Resto del mundo

Valores distintos de acciones, excepto derivados financieros. Detalle por sectores
21.21 Emisiones netas, emisiones brutas, amortizaciones y saldos vivos 386

F) Zona del euro

Valores distintos de acciones, excepto derivados financieros. Detalle por sectores y subsectores
21.22 Emisiones netas 386
21.23 Saldos vivos 387

CAPÍTULO 22 MERCADOS SECUNDARIOS DE VALORES

A) Deuda pública

SALDOS REGISTRADOS EN EL DEPOSITARIO CENTRAL
22.1 Saldos totales 390
22.2 Saldos en cuentas de terceros 390

DEUDA DEL ESTADO. SALDOS POR TENEDORES

Letras del Tesoro
22.3 Saldos nominales. Cartera a vencimiento 391

Bonos y obligaciones no segregados y principales de deuda segregada del Estado
22.4 Saldos nominales. Cartera a vencimiento 391

NEGOCIACIÓN CON DEUDA DEL ESTADO. CONJUNTO DE MERCADO
22.5 Importes negociados por tipo de instrumento 392

Operaciones simples al contado

22.6 Letras del Tesoro. Importes negociados y tipos de interés 392

22.7 Bonos y obligaciones del Estado no segregados. Importes negociados y tipos de interés 393

22.8 Principales y cupones de deuda segregada del Estado. Importes negociados y tipos de interés 393

RATIOS DE CONTRATACIÓN

22.22 Ratios de contratación 394

B) Mercado bursátil

Acciones

22.23 Capitalización en la Bolsa de Madrid 394

22.24 Volumen de contratación 395

22.25 Índice de cotización 395

22.26 Ratio PER (cotización/rentabilidad del capital). Bolsa de Madrid 396

Obligaciones

22.27 Volumen de contratación 396

C) Otros mercados de valores

MERCADO ORGANIZADO DE RENTA FIJA DE LA ASOCIACIÓN DE INTERMEDIARIOS DE ACTIVOS FINANCIEROS (AIAF)

22.28 Pagarés de empresa 397

22.29 Obligaciones 397

MERCADOS OFICIALES DE OPCIONES Y FUTUROS FINANCIEROS

22.30 Operaciones realizadas y posiciones abiertas 398

VALORES REPRESENTATIVOS DE DEUDA DE COMUNIDADES AUTÓNOMAS. SALDOS POR TENEDORES.

22.31 Saldos nominales. Cartera a vencimiento 398

Notas a los cuadros del capítulo 22 399

CAPÍTULO 23 PRODUCCIÓN Y DEMANDA

A) Índice de producción industrial

23.1 General y resumen 402

Por ramas de actividad (CNAE 2009)

23.2 Industrias extractivas y manufactureras 402

23.3 Industrias manufactureras (continuación 1) 403

23.4 Industrias manufactureras (continuación 2) y resto 403

B) Indicadores de energía

23.5 Producción y consumo interior bruto de energía primaria 404

23.6 Electricidad: producción y consumo 404

C) Indicadores de construcción, acero y cemento

23.7 Edificación y vivienda. Licencias de obra mayor 405
23.8 Obras en edificación 405
23.9 Licitación oficial por tipología de obra 406
23.10 Índices de producción de la industria de la construcción 406
23.11 Producción y consumo aparente de acero y cemento 407

D) Indicadores de vehículos

Disponibilidades y utilizaciones de
23.12 Vehículos de carga, autobuses y autocares 407
23.13 Turismos y motocicletas 408

E) Indicadores de los servicios
23.14 Comercio y hostelería 408
23.15 Transporte y turismo 409

F) Opiniones empresariales
23.16 Total industria (CNAE 2009) 409
23.17 Industria de bienes de consumo, bienes intermedios y bienes de inversión (CNAE 2009) 410
23.18 Industria de la construcción (CNAE 2009) 410
23.19 Utilización de la capacidad productiva y factores que han limitado la producción. Total industria (excluida construcción) (CNAE 2009) 411

CAPÍTULO 24 EMPLEO Y SALARIOS

A) Encuesta de población activa

POBLACIÓN DE 16 Y MÁS AÑOS
24.1 Resumen 414
24.2 Por grupos de edad y sexo 414
24.3 Población activa y ocupada por grupos de edad y sexo 415

OCUPADOS
24.4 Por ramas de actividad según secciones de la CNAE 2009 415
24.5 Por situación profesional 416
24.6 Asalariados por ramas de actividad según secciones de la CNAE 2009 416
24.7 Asalariados según duración de la jornada, tipo de contrato y sexo 417

PARADOS
24.8 Por ramas de actividad (CNAE 2009) y sexo 417
24.9 Por estudios terminados y sexo, situación familiar y duración del paro 418
24.10 Parados por tipo de jornada en el empleo buscado y sexo 418

TASAS DE
24.11 Actividad por grupos de edad y sexo 419
24.12 Paro por grupos de edad y sexo 419
24.13 Paro por Comunidades Autónomas 420

B) Encuesta de coyuntura laboral
24.14 Efectivos laborales y jornada media por ramas de actividad 420

C) Estadísticas de empleo

24.15 Movimiento laboral registrado: demanda de empleo y paro por ramas de actividad 421

24.16 Movimiento laboral registrado: ofertas y demandas de empleo, y colocaciones 421

24.17 Contratos de trabajo 422

24.18 Beneficiarios de prestaciones por desempleo 422

D) Afiliados al, y pensiones del, Sistema de Seguridad Social

24.19 Afiliación fin de mes. Altas, bajas y efectivos por regímenes 423

24.20 Pensiones en vigor 423

24.21 Cuantía media de las pensiones en vigor 424

E) Convenios, conflictos y otras estadísticas laborales

24.22 Convenios según mes de inicio de efectos económicos 424

24.23 Convenios según mes de registro y año del inicio de efectos económicos 425

24.24 Conflictos laborales y regulación de empleo 425

F) Encuesta trimestral de coste laboral

24.25 Coste laboral. Resumen 426

24.26 Coste laboral por trabajador y mes. Por ramas de actividad (CNAE 2009) 426

24.27 Coste salarial por hora efectiva. Por ramas de actividad (CNAE 2009) 427

24.28 Tiempo de trabajo efectivo por trabajador y mes. Por ramas de actividad (CNAE 2009) y tipo de jornada 427

CAPÍTULO 25 PRECIOS

A) Índice de precios de consumo

25.1 General y por grupos de gasto 430

25.2 General y por grupos especiales 430

B) Índice de precios industriales

25.3 General y resumen 431

Por ramas de actividad (CNAE 2009)

25.4 Industrias extractivas y manufactureras 431

25.5 Industrias manufactureras (continuación 1) 432

25.6 Industrias manufactureras (continuación 2) y resto 432

C) Precios en la construcción

25.7 Índice de costes de la construcción y precio medio del metro cuadrado de las viviendas libres tasadas 433

D) Índices de precios percibidos y pagados por los agricultores

25.8 Total y detalle 433

CAPÍTULO 26 ECONOMÍA INTERNACIONAL

A) Agregados macroeconómicos

26.1 Producto interior bruto a precios corrientes 436

26.2 Producto interior bruto a precios constantes 437

B) Mercado de trabajo

26.11 Tasas de paro 438

26.12 Índice de costes laborales unitarios 439

C) Precios

26.21 Índice de precios de consumo 440

26.22 Índice de precios de producción 441

26.23 Índices armonizados de precios de consumo 442

D) Tipos de interés y rentabilidades

26.31 Tipos de intervención de los bancos centrales y tipos de interés a un día 443

26.32 Tipos de interés interbancarios a tres meses en mercados nacionales 444

26.33 Rendimientos de la deuda pública a tres años en mercados nacionales 445

26.34 Rendimientos de la deuda pública a tres años en mercados nacionales (continuación) 446

26.35 Rendimientos de la deuda pública a largo plazo (a) 447

26.36 Rendimientos de la deuda pública a largo plazo (a) (continuación) 448

APÉNDICE 1 BANCO DE ESPAÑA. BALANCE DE SITUACIÓN RESUMIDO

A1.1 Balance de situación 450

APÉNDICE 2 ESQUEMAS DE SECTORIZACIÓN

A2.1 Agrupaciones institucionales utilizadas en los cuadros de análisis monetario en el contexto de la zona del euro (capítulos 6 a 8 del Boletín Estadístico) 454

A2.2 Agrupaciones institucionales utilizadas en los estados de supervisión (capítulo 4 del Boletín Estadístico) 458

A2.3 Agrupaciones institucionales utilizadas en los cuadros de Contabilidad Nacional (incluidas Cuentas Financieras de la Economía Española) (capítulos 2 y 3 del Boletín Estadístico) 459

APÉNDICE 3 NOTAS METODOLÓGICAS

Nota metodológica del capítulo 10 462

Nota metodológica. "La deuda de las Administraciones Públicas (AAPP) elaborada según la metodología del Protocolo de Déficit Excesivo (PDE)" 464

CAPÍTULO 1 PRINCIPALES INDICADORES ECONÓMICOS DE LA ZONA DEL EURO

Tasas de variación interanual en % salvo indicación contraria

	2017	2018	2018			2019			
			II	III	IV	I	II	III	
A. PIB Y AGREGADOS DE LA DEMANDA (a) (b)									**A. GDP AND DEMAND AGGREGATES (a)(b)**
1. Consumo privado	1,8	1,4	1,5	1,1	1,1	1,1	1,1	...	1. Private consumption
2. Consumo público	1,3	1,1	1,3	0,9	1,1	1,3	1,3	...	2. Government consumption
3. Formación bruta de capital fijo	3,7	2,4	-1,9	3,5	4,1	4,2	8,7	...	3. Gross fixed capital formation
4. DEMANDA INTERIOR	2,3	1,6	0,5	1,8	1,8	1,4	2,4	...	4. DOMESTIC DEMAND
5. Exportaciones	5,8	3,3	4,1	3,1	1,7	3,4	2,5	...	5. Exports
6. Importaciones	5,2	2,7	0,5	3,8	3,1	3,8	5,3	...	6. Imports
7. Saldo neto exterior de bienes y servicios (% sobre PIB)	4,4	4,7	4,8	4,6	4,5	4,8	3,7	...	7. Net external balance of goods and services (as % of GDP)
8. PIB A PRECIOS DE MERCADO	**2,7**	**1,9**	**2,2**	**1,6**	**1,2**	**1,3**	**1,2**	**1,2**	**8. GDP AT MARKET PRICES**
B. PRECIOS Y COSTES LABORALES									**B. PRICES AND LABOUR COSTS**
1. Deflactor consumo privado (c)	1,3	1,4	1,2	1,7	1,7	1,3	1,6	...	1. Private consumption deflator (c)
2. Deflactor consumo público (c)	1,4	1,8	1,7	2,0	1,8	1,7	1,7	...	2. Government consumption deflator (c)
3. Deflactor PIB (c)	1,0	1,3	1,2	1,2	1,5	1,5	1,7	...	3. GDP deflator (c)
4. Remuneración por asalariado (zona euro 19) (b)	1,7	2,2	2,2	2,5	2,2	2,3	2,2	...	4. Compensation per employee (euro area 19) (b)
5. Productividad laboral (zona euro 19) (b)	1,1	0,4	0,6	0,2	-0,2	-0,0	-	0,1	5. Labour productivity (euro area 19) (b)
6. Coste laboral unitario. Total economía (zona euro 19) (c)	0,6	1,8	1,6	2,3	2,5	2,3	2,2	...	6. Unit labour cost. Whole economy (euro area 19) (c)
C. EMPLEO Y PARO									**C. EMPLOYMENT AND UNEMPLOYMENT**
1. Población ocupada (c)									1. Employment (c)
1.1. Total economía	1,6	1,5	1,6	1,4	1,4	1,4	1,2	1,0	1.1 Whole economy
1.2. Industria, excluida construccion	1,1	1,5	1,6	1,4	1,3	1,2	1,0	...	1.2. Industry, excluding construction
2. Paro: porcentaje sobre la población activa	9,1	8,2	8,3	8,0	7,9	7,7	7,6	7,5	2. Unemployment as % of labour force
2.1. Millones de personas	14,761	13,394	13,534	13,135	12,969	12,688	12,424	12,337	2.1. Millions
D. BALANZA DE PAGOS									**D. BALANCE OF PAYMENTS**
1. Cuenta corriente (zona euro 19). Saldo (mm de euros)	350,4	357,7	103,2	74,6	81,2	91,4	70,7	77,7	1. Current account (euro area 19). Balance (euro billions)

Fuente: Eurostat y BCE. / *Eurostat and ECB.*

a. Entre los componenetes no se ha incluido la variación de existencias/ *Components exclude changes in inventories.*

b. Volumenes encadenados.Datos corregidos de efectos estacionales y calendario. SEC2010. / *Chain linked volume. Seasonal and calendar effects adjusted data. ESA 2010.*

c. Datos corregidos de efectos estacionales y calendario. SEC2010./ *Seasonal and calendar effects adjusted data. ESA 2010.*

1. PRINCIPALES INDICADORES ECONÓMICOS DE LA ZONA DEL EURO. Cuentas económicas de la zona del euro (SEC 2010).

1.2.a Ahorro, inversión y financiación. Total de sectores residentes.

mm de euros

	Adquisiciones netas de activos no financieros			Variaciones del patrimonio neto			Capacidad /necesidad de financiación = Operaciones financieras netas	Operaciones financieras netas de los sectores de la zona del euro				PIB de la zona del euro
	Total	Formación bruta de capital fijo	Variación de existencias y otros (b)	Total	Ahorro bruto	Transferencias netas de capital a cobrar		Sociedades no financieras	Instituciones financieras	Administraciones públicas	Hogares e ISFLSH	
	1	2	3	4	5	6	7	8	9	10	11	12
15	2 163	2 117	46	610	2 453	21	288	103	124	-208	256	10 500
16	2 258	2 216	42	685	2 588	6	279	57	103	-159	295	10 800
17	2 412	2 337	74	788	2 759	6	350	56	107	-104	282	11 214
18	2 550	2 457	93	834	2 882	11	302	-38	122	-54	268	11 575
19	2 685	2 653	32	825	2 956	8	213	-74	69	-74	317	11 929
16 *III*	556	543	13	172	649	1	99	77	36	-40	34	2 686
IV	596	593	3	218	697	3	82	6	20	-6	65	2 806
17 *I*	572	537	34	154	641	2	88	72	31	-66	57	2 699
II	626	617	8	163	655	1	47	-84	32	-23	122	2 788
III	586	568	18	210	706	0	107	62	35	-20	22	2 796
IV	629	614	14	260	758	3	108	5	9	5	81	2 931
18 *I*	601	568	34	177	683	2	112	56	41	-47	66	2 797
II	625	618	7	188	699	2	62	-86	17	11	113	2 885
III	630	599	30	213	729	1	121	60	38	-10	27	2 878
IV	694	672	22	255	771	5	7	-68	26	-8	63	3 016
19 *I*	639	607	32	177	703	3	69	48	18	-60	71	2 882
II	691	692	-2	178	709	2	-14	-184	15	-2	165	2 968
III	644	636	8	211	746	1	94	83	29	-22	13	2 977
IV	711	716	-5	260	797	3	64	-21	8	10	69	3 103
20 *I*	647	625	21	135	678	3	12	-13	22	-116	125	2 845
II	546	558	-12	28	575	2	6	-68	16	-296	346	2 587

Ahorro, inversión y financiación total sectores residentes

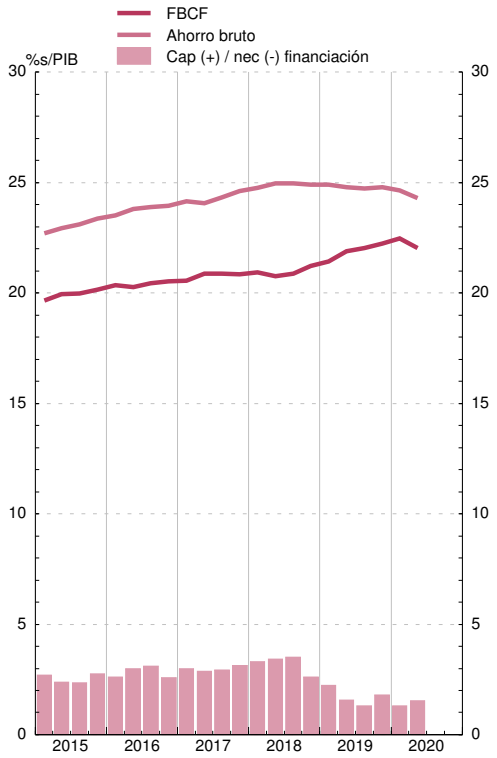

Operaciones financieras. Sectores residentes no financieros

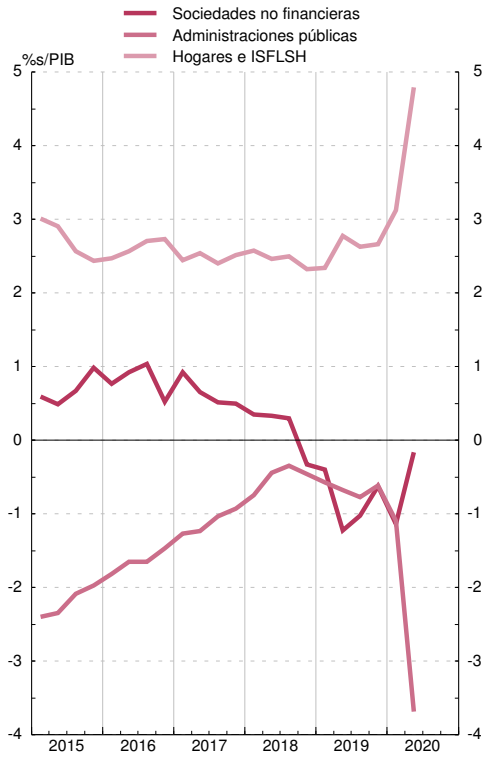

1. PRINCIPALES INDICADORES ECONÓMICOS DE LA ZONA DEL EURO. Cuentas económicas de la zona del euro (SEC 2010).

1.2.b Operaciones financieras. Total de sectores residentes.

mm de euros

	Operaciones financieras netas = Cap./Nec. de financiación)	Adquisiciones netas de activos financieros de la zona del euro frente al resto del mundo						Pasivos netos contraídos por la zona del euro frente al resto del mundo						Balance financiero		
		Total	Efectivo y depósitos	Valores representativos de deuda	Préstamos	Participaciones en el capital y en fondos de inversión	Resto	Total	Efectivo y depósitos	Valores representativos de deuda	Préstamos	Participaciones en el capital y en fondos de inversión	Resto	Activos financieros netos	Activos financieros frente Resto del Mundo	Pasivos frente Resto del Mundo
	1	2	3	4	5	6	7	8	9	10	11	12	13	14	15	16
15	288	1 482	-271	396	316	925	117	1 195	-131	38	302	971	15	-1 802	23 891	25 693
16	279	1 128	104	390	149	460	25	849	460	-247	204	420	12	-1 490	25 321	26 811
17	350	1 214	122	441	107	543	1	863	218	-130	221	547	6	-1 382	25 704	27 087
18	302	184	51	168	75	-175	66	-118	186	-124	16	-244	47	-953	25 836	26 789
19	213	699	89	381	7	154	68	486	-210	228	27	411	30	-601	28 003	28 604
16 *III*	99	268	-47	106	70	109	31	169	126	-74	-13	101	30	-1 545	24 842	26 386
IV	82	82	9	12	-55	113	3	-0	-6	-110	83	74	-41	-1 490	25 321	26 811
17 *I*	88	694	142	143	100	275	35	606	245	8	180	159	14	-1 475	26 239	27 714
II	47	295	6	108	4	198	-21	248	-47	-14	23	249	36	-1 485	25 741	27 226
III	107	94	-4	115	31	-42	-6	-14	62	-51	10	-20	-16	-1 530	25 575	27 106
IV	108	131	-22	76	-28	111	-7	23	-42	-73	8	159	-28	-1 382	25 704	27 087
18 *I*	112	406	47	139	125	96	-1	294	126	88	2	-3	80	-1 295	25 685	26 980
II	62	179	3	-9	30	129	27	116	155	-71	-10	51	-8	-1 117	26 396	27 513
III	121	66	19	46	27	-66	40	-55	6	24	76	-175	14	-924	26 657	27 581
IV	7	-467	-19	-8	-106	-334	0	-474	-101	-164	-52	-118	-38	-953	25 836	26 789
19 *I*	69	353	51	101	129	32	39	283	31	161	0	41	50	-716	27 059	27 775
II	-14	216	131	42	137	-124	30	230	44	84	67	20	14	-823	27 250	28 073
III	94	494	72	163	24	197	38	400	10	50	44	286	9	-737	28 290	29 027
IV	64	-363	-165	75	-284	49	-38	-427	-296	-68	-84	64	-43	-601	28 003	28 604
20 *I*	12	609	382	-81	166	-38	181	598	432	131	26	-67	76	-670	27 534	28 204
II	6	93	-190	305	-214	209	-17	87	-228	69	-42	337	-48	-692	28 014	28 707

Operaciones financieras

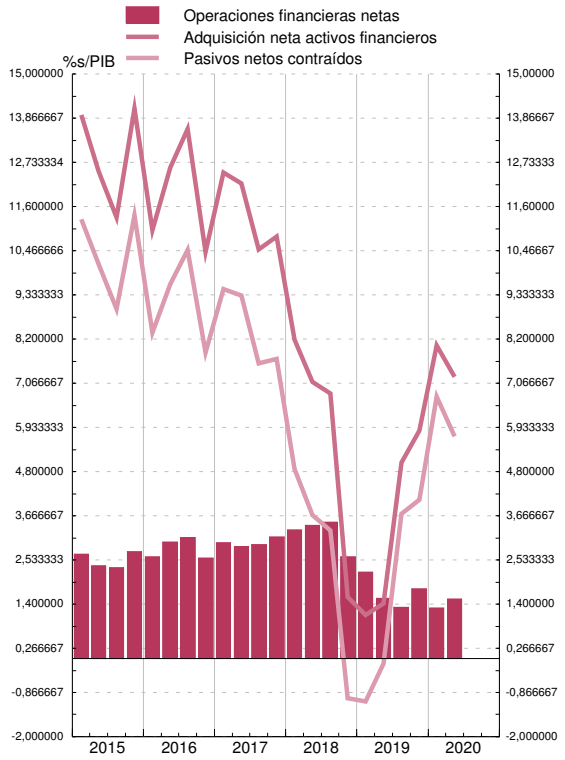

Balance financiero

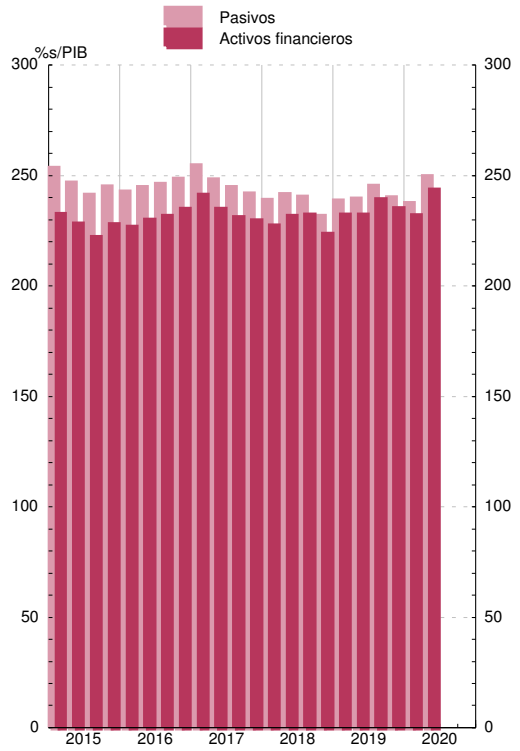

Véanse notas al final del capítulo.

1. PRINCIPALES INDICADORES ECONÓMICOS DE LA ZONA DEL EURO. Cuentas económicas de la zona del euro (SEC 2010).

1.3 Operaciones financieras. Sociedades no financieras.

mm de euros

	Operaciones financieras netas	Adquisiciones netas de activos financieros						Pasivos netos contraídos					Balance financiero		
		Total	Efectivo y depósitos	Valores representativos de deuda	Préstamos	Participaciones en el ctal. y en fondos de inversión	Resto	Total	Valores representativos de deuda	Préstamos	Participaciones en el ctal. y en fondos de inversiónes	Resto	Activos financieros netos	Activos financieros	Pasivos
	1	2	3	4	5	6	7	8	9	10	11	12	13	14	15
15	103	1 025	109	-16	312	497	123	922	32	203	632	46	-43 042	22 725	33 430
16	57	1 034	151	-1	212	468	203	977	110	270	392	195	-42 384	24 556	35 259
17	56	1 005	189	-18	273	152	409	950	64	399	216	259	-44 510	26 071	37 280
18	-38	500	109	5	73	260	53	538	54	322	108	53	-44 576	25 976	36 880
19	-74	621	159	-19	83	295	102	695	68	218	279	115	-46 274	28 167	39 984
16 *III*	77	191	65	-11	7	145	-14	114	39	9	75	-11	-10 700	23 825	34 525
IV	6	286	40	-36	70	119	93	279	40	-26	173	97	-10 702	24 556	35 259
17 *I*	72	347	24	10	115	70	128	275	17	187	14	34	-10 990	25 230	36 220
II	-84	200	31	-10	67	62	51	284	17	83	105	79	-11 107	25 487	36 594
III	62	207	48	-3	42	27	93	145	16	38	56	34	-11 203	25 755	36 959
IV	5	251	86	-15	49	-6	137	246	14	91	41	112	-11 209	26 071	37 280
18 *I*	56	201	-43	-2	102	119	25	145	20	149	53	-91	-11 152	26 041	37 193
II	-86	186	49	-3	-2	54	88	272	9	126	48	86	-11 320	26 592	37 912
III	60	136	31	-5	38	81	-8	77	20	81	-11	-16	-11 200	26 879	38 078
IV	-68	-23	72	16	-65	6	-52	45	5	-33	17	74	-10 904	25 976	36 880
19 *I*	48	170	-10	-11	47	119	25	122	29	22	89	-32	-11 199	26 957	38 156
II	-184	104	48	-15	34	24	13	288	15	161	30	71	-11 615	27 212	38 827
III	83	224	53	8	19	95	50	142	19	52	54	9	-11 643	27 740	39 383
IV	-21	122	68	-1	-16	57	15	144	5	-17	105	67	-11 817	28 167	39 984
20 *I*	-13	227	96	3	31	96	2	240	10	222	46	-56	-10 812	26 502	37 314
II	-68	122	287	11	-21	40	-194	190	103	110	44	-85	-11 428	27 298	38 726

Operaciones financieras

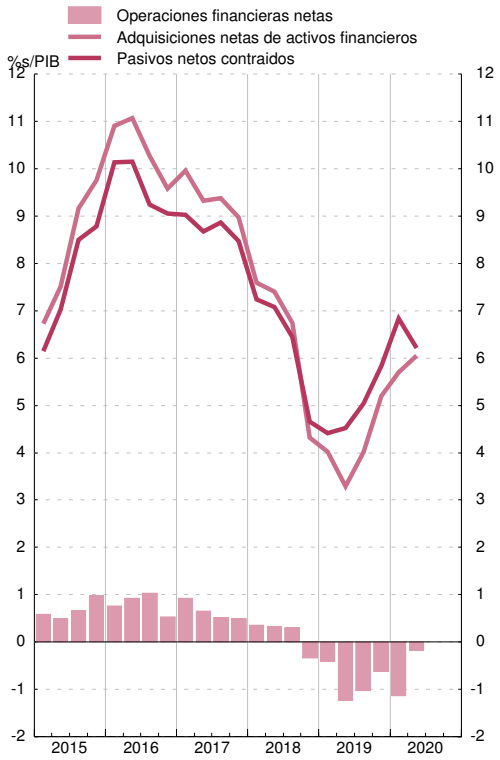

Balance financiero

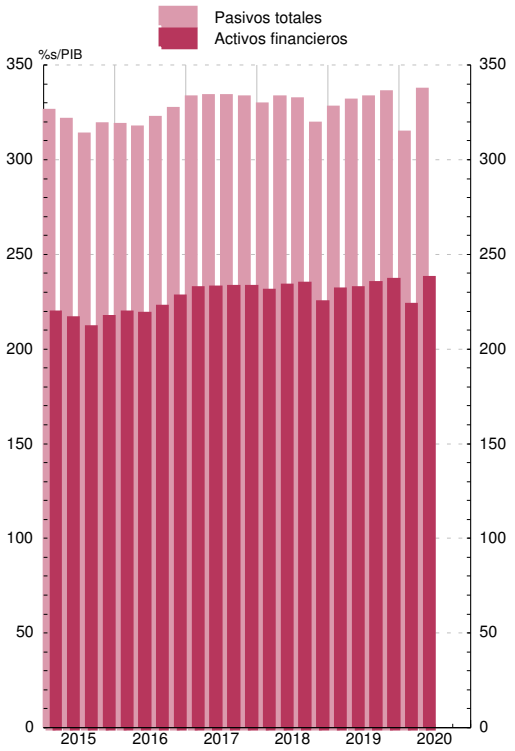

1. PRINCIPALES INDICADORES ECONÓMICOS DE LA ZONA DEL EURO. Cuentas económicas de la zona del euro (SEC 2010).

1.4 Operaciones financieras. Hogares e ISFLSH.

mm de euros

	Operaciones financieras netas	Adquisiciones netas de activos financieros						Pasivos netos contraídos			Balance financiero		
		Total	Efectivo y depósitos	Valores representativos de deuda	Participaciones en el ctal. y en fondos de inversión	Seguros, pensiones y garantías estandarizadas	Otras cuentas pendientes de cobro	Total	Préstamos	Resto	Activos financieros netos	Activos financieros	Pasivos
	1	2	3	4	5	6	7	8	9	10	11	12	13
15	256	421	192	-176	206	234	-34	166	83	82	60 743	22 292	6 997
16	295	452	303	-102	78	208	-35	156	130	26	62 582	23 091	7 117
17	282	527	255	-80	120	214	15	244	188	56	65 799	24 023	7 318
18	268	477	324	-27	6	189	-15	208	213	-5	66 860	23 984	7 496
19	317	622	418	-62	17	241	8	305	238	67	70 694	25 814	7 782
16 *III*	34	50	28	-31	12	51	-9	16	37	-21	15 758	22 838	7 081
IV	65	112	129	-30	25	25	-36	48	37	11	15 974	23 091	7 117
17 *I*	57	120	34	-11	1	73	22	63	30	33	16 217	23 391	7 174
II	122	202	95	-17	59	47	18	80	67	13	16 366	23 601	7 235
III	22	44	23	-21	0	43	-1	22	44	-22	16 511	23 759	7 248
IV	81	160	103	-32	60	51	-25	79	47	32	16 704	24 023	7 318
18 *I*	66	72	34	-31	5	73	-8	6	30	-24	16 679	23 998	7 319
II	113	199	131	8	2	45	12	86	75	11	16 854	24 248	7 394
III	27	55	26	-4	-0	40	-5	28	52	-24	16 839	24 262	7 423
IV	63	151	133	-0	-0	31	-14	88	55	33	16 488	23 984	7 496
19 *I*	71	134	94	-8	-51	83	17	64	37	27	17 135	24 691	7 556
II	165	249	148	-8	26	68	15	84	76	8	17 578	25 219	7 641
III	13	70	51	-39	3	64	-10	57	64	-7	17 948	25 644	7 695
IV	69	169	125	-7	39	26	-13	101	62	39	18 033	25 814	7 782
20 *I*	125	160	106	-20	14	39	20	35	23	12	17 220	25 032	7 812
II	346	432	269	7	90	57	8	86	53	33	18 196	26 088	7 892

Operaciones financieras

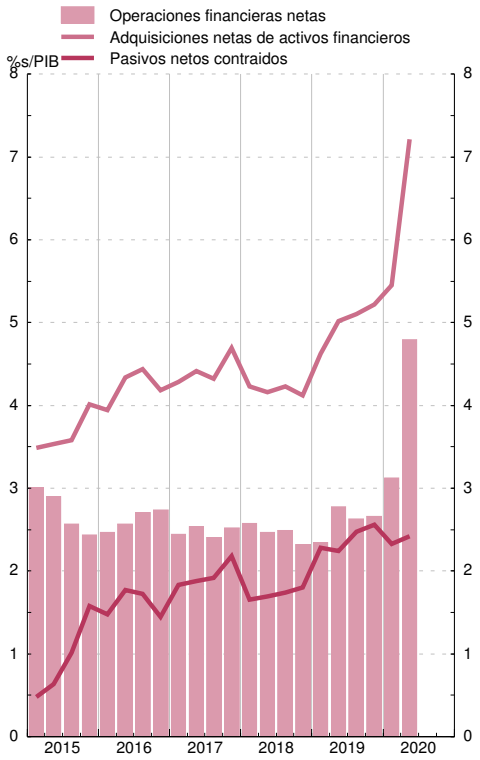

Balance financiero

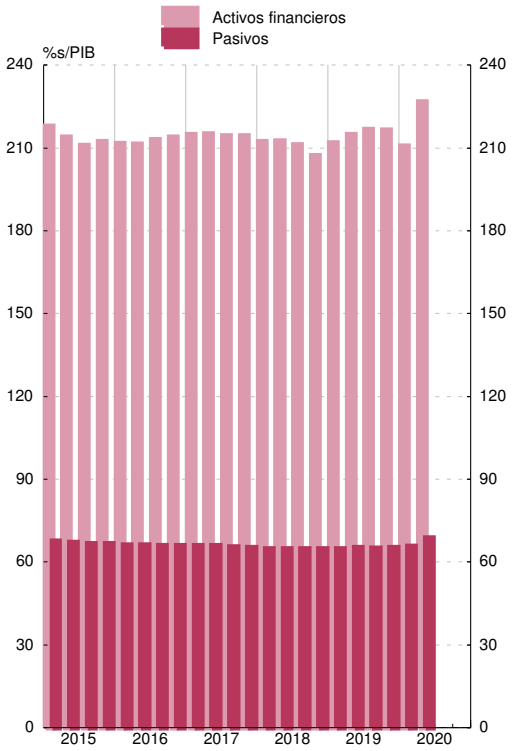

Fuente: Eurostat

Tasas de variación interanual

		Índice armonizado de precios de consumo (IAPC)									Índice de Precios de producción industrial				
		Total	Bienes							Servicios	Total industria, excluida construcción	Bienes			
			Total	Alimentos			Industriales					Consumo	Equipo	Intermedios no energéticos	Energía
				Total (a)	Elaborados (a)	No elaborados	Total	No energéticos	Energía						
		1	2	3	4	5	6	7	8	9	10	11	12	13	14
17	M	1,5	1,6	1,8	1,5	2,4	1,5	0,3	5,0	1,4	3,0	1,9	0,9	3,2	5,7
18	M	1,8	2,0	2,2	2,1	2,3	1,9	0,3	6,4	1,5	3,3	0,4	1,0	2,7	8,4
19	M	1,2	1,0	1,8	1,9	1,4	0,6	0,3	1,2	1,5	0,6	1,0	1,5	0,1	0,1
19 *Nov*		1,0	0,3	1,9	2,0	1,8	-0,6	0,4	-3,2	1,9	-1,4	1,7	1,4	-1,4	-6,0
Dic		1,3	1,0	2,0	2,0	2,1	0,4	0,5	0,2	1,8	-0,7	2,0	1,5	-1,1	-4,1
20 *Ene*		1,4	1,2	2,1	2,0	2,3	0,8	0,3	1,9	1,5	-0,8	2,2	1,3	-1,1	-4,4
Feb		1,2	0,9	2,1	2,0	2,6	0,3	0,5	-0,3	1,6	-1,4	2,3	1,1	-1,2	-6,7
Mar		0,7	0,3	2,4	2,1	3,6	-0,9	0,5	-4,5	1,3	-2,8	2,3	1,0	-1,8	-11,2
Abr		0,3	-0,4	3,6	2,3	7,6	-2,4	0,3	-9,7	1,2	-4,6	1,7	1,0	-2,7	-16,4
May		0,1	-0,9	3,4	2,4	6,7	-3,2	0,2	-11,9	1,3	-5,0	1,0	0,9	-2,9	-17,3
Jun		0,3	-0,5	3,2	2,3	6,0	-2,4	0,2	-9,3	1,2	-3,7	0,7	1,1	-2,5	-12,8
Jul		0,4	-0,1	2,0	1,6	3,1	-1,2	1,6	-8,4	0,9	-3,2	0,6	0,9	-2,0	-10,9
Ago		-0,2	-0,9	1,7	1,5	2,3	-2,3	-0,1	-7,8	0,7	-2,6	0,5	0,8	-1,8	-8,7
Sep		-0,3	-1,0	1,8	1,4	3,1	-2,5	-0,3	-8,2	0,5	-2,3	0,4	0,8	-1,6	-8,3
Oct		-0,3	-0,8	2,0	1,3	4,3	-2,3	-0,1	-8,2	0,4	-2,0	0,3	0,8	-1,3	-7,6
Nov	P	-0,3	-1,0	1,9	1,2	4,2	-2,5	-0,3	-8,3	0,6	...	...	...	...	...

ÍNDICES ARMONIZADOS DE PRECIOS DE CONSUMO

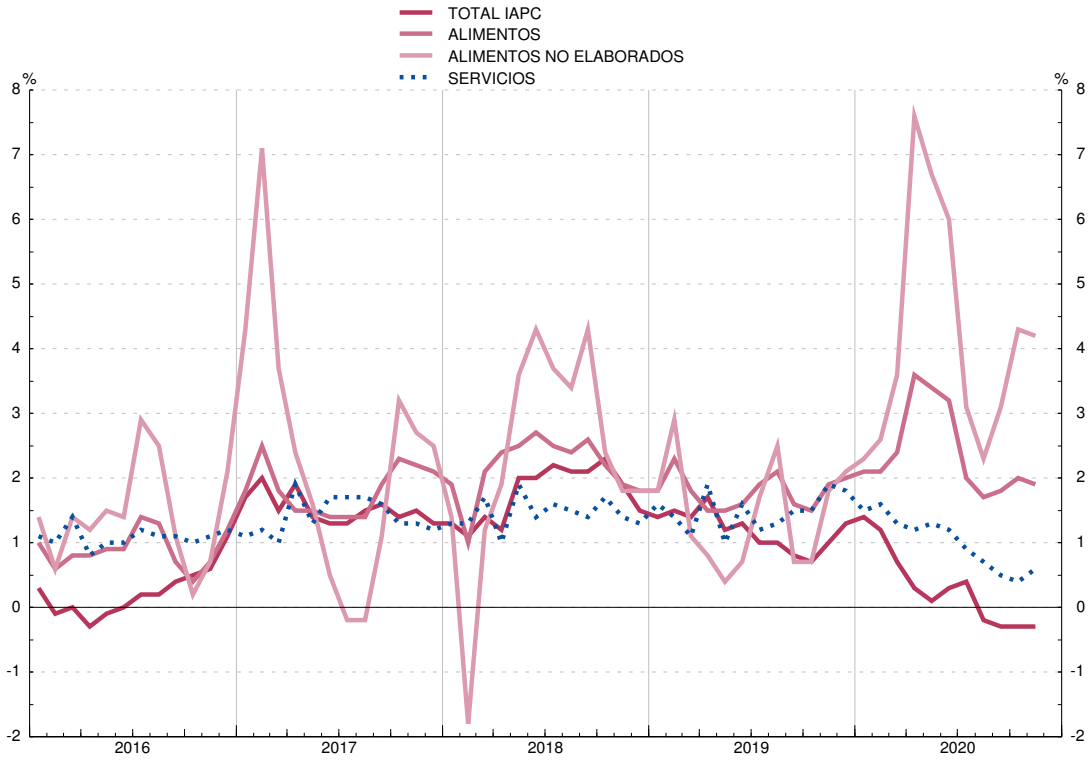

(a) Incluidas bebidas alcohólicas y tabaco.

1. PRINCIPALES INDICADORES ECONÓMICOS DE LA ZONA DEL EURO

1.6 Déficit PDE (Protocolo de Déficit Excesivo) de las Administraciones Públicas (a)

Fuente: Eurostat y BCE

Porcentajes del PIB

	Total	Países de la zona del euro								
		Bélgica	Alemania	Estonia	Irlanda	Grecia	España	Francia	Italia	Chipre
	1	2	3	4	5	6	7	8	9	10
01	...	0,2	...	...	...	-5,5	-0,5	-1,4	-3,2	-2,1
02	-2,7	-0,0	-3,9	0,4	-0,5	-6,0	-0,3	-3,2	-2,9	-4,1
03	-3,1	-1,9	-3,7	1,8	0,3	-7,8	-0,4	-4,0	-3,2	-5,9
04	-2,9	-0,2	-3,3	2,4	1,3	-8,8	-0,1	-3,6	-3,5	-3,7
05	-2,6	-2,7	-3,3	1,1	1,6	-6,2	1,2	-3,4	-4,1	-2,2
06	-1,5	0,2	-1,7	2,9	2,8	-5,9	2,1	-2,4	-3,6	-1,0
07	-0,6	0,1	0,3	2,7	0,3	-6,7	1,9	-2,6	-1,3	3,2
08	-2,2	-1,1	-0,1	-2,6	-7,0	-10,2	-4,6	-3,3	-2,6	0,9
09	-6,2	-5,4	-3,2	-2,2	-13,8	-15,1	-11,3	-7,2	-5,1	-5,4
10	-6,3	-4,1	-4,4	0,2	-32,1	-11,2	-9,5	-6,9	-4,2	-4,7
11	-4,2	-4,3	-0,9	1,1	-12,8	-10,3	-9,7	-5,2	-3,6	-5,7
12	-3,7	-4,3	0,0	-0,3	-8,1	-8,9	-10,7	-5,0	-2,9	-5,6
13	-3,0	-3,1	0,0	0,2	-6,2	-13,2	-7,0	-4,1	-2,9	-5,8
14	-2,5	-3,1	0,6	0,7	-3,6	-3,6	-5,9	-3,9	-3,0	-8,7
15	-2,0	-2,4	0,9	0,1	-2,0	-5,6	-5,2	-3,6	-2,6	-1,0
16	-1,5	-2,4	1,2	-0,4	-0,7	0,5	-4,3	-3,6	-2,4	0,3
17	-0,9	-0,7	1,4	-0,7	-0,3	0,7	-3,0	-3,0	-2,4	1,9
18 *I*	-0,7	-0,8	1,6	-0,5	-0,5	0,9	-2,9	-2,8	-2,4	2,9
II	-0,4	-0,4	2,1	0,1	-0,5	0,8	-2,7	-2,7	-2,0	4,1
III	-0,4	-0,2	2,1	0,2	-0,4	0,7	-2,6	-2,4	-2,0	-3,3
IV	-0,5	-0,8	1,8	-0,5	0,1	1,0	-2,5	-2,3	-2,2	-3,5
19 *I*	-0,6	-1,1	1,8	-0,7	0,0	0,4	-2,5	-2,6	-2,2	-4,9
II	-0,7	-1,7	1,7	-0,8	0,4	0,6	-2,8	-2,9	-2,1	-4,9
III	-0,8	-1,8	1,5	-0,7	0,6	0,6	-2,7	-3,2	-2,0	2,0
IV	-0,6	-1,9	1,5	0,1	0,5	1,5	-2,9	-3,0	-1,6	1,5
20 *I*	-1,1	-2,6	1,2	-0,9	0,0	1,1	-3,4	-3,6	-2,3	2,0
II	-3,7	-5,7	-1,4	-2,9	-2,1	-1,7	-6,9	-5,8	-4,7	-2,3

1. PRINCIPALES INDICADORES ECONÓMICOS DE LA ZONA DEL EURO

1.6 (Cont.) Déficit PDE (Protocolo de Déficit Excesivo) de las Administraciones Públicas (a)

Fuente: Eurostat y BCE

Porcentajes del PIB

	Países de la zona del euro									
	Letonia	Lituania	Luxemburgo	Malta	Países Bajos	Austria	Portugal	Eslovenia	Eslovaquia	Finlandia
	11	12	13	14	15	16	17	18	19	20
01	-2,0	-3,5	...	-6,1	-0,5	-0,7	-4,8	-4,5	-7,2	5,0
02	-2,3	-1,9	2,0	-5,4	-2,1	-1,4	-3,3	-2,4	-8,2	4,1
03	-1,6	-1,3	0,3	-9,0	-3,1	-1,8	-5,7	-2,6	-3,1	2,4
04	-1,2	-1,4	-1,4	-4,3	-1,8	-4,8	-6,2	-1,9	-2,3	2,2
05	-0,5	-0,3	-0,2	-2,6	-0,4	-2,5	-6,1	-1,3	-2,9	2,7
06	-0,5	-0,3	1,9	-2,5	0,1	-2,5	-4,2	-1,2	-3,6	4,0
07	-0,6	-0,8	4,4	-2,1	-0,1	-1,4	-2,9	-0,0	-2,1	5,1
08	-4,3	-3,1	3,5	-4,2	0,2	-1,5	-3,7	-1,4	-2,5	4,2
09	-9,6	-9,1	-0,2	-3,2	-5,1	-5,3	-9,9	-5,8	-8,1	-2,5
10	-8,7	-6,9	-0,4	-2,4	-5,2	-4,4	-11,4	-5,6	-7,5	-2,5
11	-4,3	-9,0	0,6	-2,4	-4,4	-2,6	-7,7	-6,6	-4,5	-1,0
12	-1,4	-3,1	0,5	-3,5	-3,9	-2,2	-6,2	-4,0	-4,4	-2,2
13	-1,2	-2,6	0,9	-2,4	-2,9	-2,0	-5,1	-14,6	-2,9	-2,5
14	-1,6	-0,6	1,3	-1,7	-2,2	-2,7	-7,4	-5,5	-3,1	-3,0
15	-1,4	-0,3	1,3	-1,0	-2,0	-1,0	-4,4	-2,8	-2,7	-2,4
16	0,2	0,2	1,9	0,9	0,0	-1,5	-1,9	-1,9	-2,6	-1,7
17	-0,8	0,5	1,3	3,2	1,3	-0,8	-3,0	-0,1	-0,9	-0,7
18 *I*	-0,5	0,4	1,5	2,8	1,6	-0,6	-0,7	0,2	-0,8	-0,5
II	-0,3	0,7	1,6	3,7	1,8	0,0	-0,9	0,3	-0,8	-0,9
III	-0,5	0,5	2,1	3,3	1,9	0,1	-0,0	0,4	-0,7	-0,8
IV	-0,8	0,6	3,1	2,0	1,4	0,2	-0,3	0,7	-1,0	-0,9
19 *I*	-1,1	0,2	4,3	1,7	1,5	-0,1	-0,1	0,6	-1,0	-1,3
II	-1,7	-0,0	4,6	1,1	1,5	0,1	0,0	0,5	-1,0	-1,4
III	-1,4	-0,3	3,8	0,5	1,3	0,2	-0,2	0,7	-1,1	-1,9
IV	-0,6	0,3	2,4	0,5	1,7	0,7	0,1	0,5	-1,4	-1,0
20 *I*	-0,7	-0,2	1,4	-1,7	1,5	0,4	-0,1	-0,8	-1,9	-1,1
II	-1,7	-2,4	-1,8	-5,1	-1,5	-3,8	-1,9	-4,7	-3,6	-3,4

Véanse notas al final del capítulo.

1. PRINCIPALES INDICADORES ECONÓMICOS DE LA ZONA DEL EURO

1.7 Deuda PDE (Protocolo de Déficit Excesivo) de las Administraciones Públicas (a)

Fuente: Eurostat y BCE

Porcentajes del PIB

	Total	Países de la zona del euro								
		Bélgica	Alemania	Estonia	Irlanda	Grecia	España	Francia	Italia	Chipre
	1	2	3	4	5	6	7	8	9	10
01	68,0	108,2	57,9	4,8	33,2	107,1	54,0	58,3	108,9	57,3
02	68,0	105,4	59,7	5,7	30,6	104,9	51,3	60,3	106,4	60,5
03	69,3	101,7	63,3	5,6	29,9	101,5	47,7	64,4	105,5	63,8
04	69,6	97,2	65,0	5,1	28,2	102,9	45,4	65,9	105,1	64,8
05	70,3	95,1	67,3	4,7	26,1	107,4	42,4	67,4	106,6	63,4
06	68,3	91,5	66,7	4,6	23,6	103,6	39,1	64,6	106,7	59,3
07	65,9	87,3	64,0	3,8	23,9	103,1	35,8	64,5	103,9	54,0
08	69,6	93,2	65,5	4,5	42,4	109,4	39,7	68,8	106,2	45,5
09	80,2	100,2	73,0	7,2	61,5	126,7	53,3	83,0	116,6	54,3
10	85,8	100,3	82,4	6,6	86,0	146,3	60,5	85,3	119,2	56,4
11	87,7	103,5	79,8	6,1	111,1	172,1	69,9	87,8	119,7	65,9
12	90,7	104,8	81,1	9,8	119,9	159,6	86,3	90,6	126,5	80,3
13	92,6	105,5	78,7	10,2	119,9	177,4	95,8	93,4	132,5	104,0
14	92,8	107,0	75,7	10,6	104,4	178,9	100,7	94,9	135,4	109,2
15	90,9	105,2	72,1	10,0	76,7	175,9	99,3	95,6	135,3	107,5
16	90,1	105,0	69,3	9,9	74,1	178,5	99,2	98,0	134,8	103,1
17	87,7	101,8	65,1	9,1	67,0	176,2	98,6	98,3	134,1	93,5
18 *I*	87,7	104,7	64,0	8,8	67,8	177,9	99,1	98,8	135,5	90,6
II	87,2	104,0	62,9	8,6	67,6	177,5	98,6	98,8	135,9	100,0
III	87,0	103,4	62,6	8,3	66,5	182,3	98,7	99,0	135,8	106,6
IV	85,8	100,0	61,8	8,2	63,0	181,2	97,4	98,1	134,4	99,2
19 *I*	86,3	103,2	61,6	7,8	64,7	182,0	98,4	99,3	136,0	101,7
II	86,2	102,4	61,1	9,1	63,0	179,5	98,4	99,2	137,5	105,6
III	85,8	102,2	61,0	9,0	61,3	178,1	97,5	100,1	136,8	96,5
IV	84,0	98,7	59,6	8,4	57,4	176,6	95,5	98,1	134,7	94,0
20 *I*	86,3	104,3	61,1	8,9	59,0	176,9	99,0	101,3	137,6	96,1
II	95,1	115,3	67,4	18,5	62,7	187,4	110,1	114,1	149,4	113,2

1. PRINCIPALES INDICADORES ECONÓMICOS DE LA ZONA DEL EURO

1.7 (Cont.) Deuda PDE (Protocolo de Déficit Excesivo) de las Administraciones Públicas (a)

Fuente: Eurostat y BCE

Porcentajes del PIB

	Países de la zona del euro									
	Letonia	Lituania	Luxemburgo	Malta	Países Bajos	Austria	Portugal	Eslovenia	Eslovaquia	Finlandia
	11	12	13	14	15	16	17	18	19	20
01	13,9	22,9	7,7	65,2	49,4	66,7	57,4	26,1	51,1	40,9
02	13,0	22,1	7,4	63,2	48,8	66,7	60,0	27,4	45,3	40,2
03	14,1	20,4	7,5	69,0	50,0	65,9	63,9	26,8	43,2	42,7
04	14,7	18,7	7,9	71,9	50,3	65,2	67,1	26,9	41,7	42,6
05	11,9	17,6	8,0	70,0	49,8	68,6	72,2	26,4	34,7	39,9
06	10,1	17,2	8,3	64,5	45,2	67,3	73,7	26,1	31,4	38,1
07	8,5	15,9	8,2	62,3	43,0	65,0	72,7	22,8	30,3	33,9
08	18,6	14,6	15,4	62,6	54,7	68,7	75,6	21,8	28,6	32,6
09	36,9	28,0	16,1	67,6	56,8	79,9	87,8	34,5	36,4	41,5
10	48,1	36,3	20,2	67,5	59,2	82,7	100,2	38,3	41,0	46,9
11	43,9	37,2	19,0	70,2	61,7	82,4	114,4	46,5	43,5	48,3
12	42,4	39,8	22,0	67,8	66,2	81,9	129,0	53,6	51,8	53,6
13	40,3	38,7	23,7	68,4	67,7	81,3	131,4	70,0	54,7	56,2
14	41,6	40,6	22,7	63,4	67,8	84,0	132,9	80,3	53,5	59,8
15	37,3	42,6	22,0	58,0	64,6	84,9	131,2	82,6	51,9	63,6
16	40,4	39,7	20,1	54,5	61,9	82,8	131,5	78,5	52,4	63,2
17	39,0	39,1	22,3	48,8	56,9	78,5	126,1	74,1	51,7	61,3
18 *I*	36,4	35,6	21,7	48,7	55,1	77,4	126,4	75,6	51,6	60,0
II	37,9	34,6	21,5	48,2	54,0	76,8	125,5	72,9	52,7	59,9
III	38,2	34,5	21,2	45,3	52,9	75,9	125,0	71,4	52,4	59,4
IV	37,1	33,7	21,0	45,2	52,4	74,0	121,5	70,3	49,8	59,6
19 *I*	38,5	33,6	20,7	45,7	50,9	72,9	122,8	67,8	49,7	59,5
II	37,5	35,7	20,3	45,2	51,0	71,9	120,1	67,4	49,0	61,5
III	37,1	35,4	20,0	42,9	49,3	71,1	119,6	67,7	48,8	60,1
IV	36,9	35,9	22,0	42,6	48,7	70,5	117,2	65,6	48,3	59,3
20 *I*	37,1	33,0	22,2	44,0	49,5	73,1	119,5	69,0	49,6	64,3
II	42,9	41,4	23,8	51,1	55,2	82,6	126,1	78,2	60,2	68,7

Véanse notas al final del capítulo.

1.8 Balances agregado y consolidado y operaciones (flujos ajustados) de las IFM residentes en la zona del euro, incluyendo el Eurosistema

mm de euros

		Balance agregado de las IFM residentes en la zona del euro, incluyendo el Eurosistema / *Aggregated balance sheet of euro area MFIs, including the Eurosystem*		Saldos entre las IFM residentes en la zona euro del *Internal position of MFIs of the euro area*		Contrapartida de las transacciones monetarias de la Administración Central *Counterpart of monetary transactions of Central Goverment*		Balance consolidado de las IFM residentes en la zona del euro, incluyendo el Eurosistema / *Consolidated balance sheet of euro area MFIs, including the Eurosystem* (a)		Diferencia de saldos *Monthly differences in level*	Ajustes *Adjustments*	Operaciones (flujos ajustados) *Transactions (adjusted flows)*		
		1	2	3	4	5	6	7=1-3+5	8=2-4+6	9=8-7	10=9-11	11		
		sep 20	oct 20	sep 20	oct 20	sep 20	oct 20	sep 20	oct 20	oct 20	oct 20	oct 20		
1	**ACTIVO**	**45 055**	**45 383**	**15 173**	**15 339**	**164**	**164**	**30 046**	**30 208**	**162**	**18**	**144**	1	**ASSETS**
2	**Préstamos y créditos a residentes en la zona del euro**	**26 158**	**26 362**	**13 141**	**13 304**	**-**	**-**	**13 016**	**13 057**	**41**	**-1**	**41**	2	**Loans to the euro area residents**
3	IFM	13 141	13 304	13 141	13 304	-	-	-	-	-	-	-	3	MFIs
4	Administraciones Públicas	999	1 004	-	-	-	-	999	1 004	6	-0	6	4	General Government
5	Otros sectores residentes	12 018	12 053	-	-	-	-	12 018	12 053	35	-0	35	5	Other euro area residents
6	**Valores distintos de acciones y participaciones emitidos por residentes en la zona del euro**	**7 782**	**7 830**	**1 524**	**1 530**	**-**	**-**	**6 258**	**6 300**	**42**	**8**	**34**	6	**Holdings of securities other than shares issued by euro area residents**
7	IFM	1 524	1 530	1 524	1 530	-	-	-	-	-	-	-	7	MFIs
8	Administraciones Públicas	4 737	4 782	-	-	-	-	4 737	4 782	46	12	34	8	General Government
9	Otros sectores residentes	1 521	1 518	-	-	-	-	1 521	1 518	-3	-4	0	9	Other euro area residents
10	**Participaciones emitidas por fondos del mercado monetario**	**33**	**38**	**33**	**38**	**-**	**-**	**-**	**-**	**-**	**-**	**-**	10	**Money market funds shares units**
11	IFM	33	38	33	38	-	-	-	-	-	-	-	11	MFIs
12	**Acciones y participaciones emitidas por residentes en la zona del euro**	**1 196**	**1 178**	**386**	**377**	**-**	**-**	**810**	**802**	**-8**	**-3**	**-5**	12	**Holdings of shares/other equity issued by euro area residents**
13	IFM	386	377	386	377	-	-	-	-	-	-	-	13	MFIs
14	Otros sectores residentes	810	802	-	-	-	-	810	802	-8	-3	-5	14	Other euro area residents
15	**Activos frente a no residentes en la zona del euro**	**5 597**	**5 698**	**-**	**-**	**-**	**-**	**5 597**	**5 698**	**100**	**11**	**89**	15	**External assets**
16	**Activo fijo**	**236**	**237**	**-**	**-**	**-**	**-**	**236**	**237**	**1**	**0**	**1**	16	**Fixed assets**
17	**Resto de activos**	**4 054**	**4 039**	**89**	**89**	**164**	**164**	**4 129**	**4 115**	**-14**	**2**	**-16**	17	**Remaining assets**
18	Del cual: efectivo en circulación en euros	89	89	89	89	-	-	-	-	-	-	-	18	Of which: currency in circulation in euro

1.8 Aggregated and consolidated balance sheet and transactions (adjusted flows) of the euro area MFIs, including the Eurosystem

EUR billions

Véanse notas al final del capítulo./ *See notes at the end of the chapter.*

1.8 Balances agregado y consolidado y operaciones (flujos ajustados) de las IFM residentes en la zona del euro, incluyendo el Eurosistema (cont.)

mm de euros

		Balance agregado de las IFM residentes en la zona del euro, incluyendo el Eurosistema / *Aggregated balance sheet of euro area MFIs, including the Eurosystem*		Saldos entre las IFM residentes en la zona del euro *Internal position of MFIs of the euro area*		Contrapartida de las transacciones monetarias de la Administración Central *Counterpart of monetary transactions of Central Goverment*		Balance consolidado de las IFM residentes en la zona del euro, incluyendo el Eurosistema / *Consolidated balance sheet of euro area MFIs, including the Eurosystem* (a)		Diferencia de saldos *Monthly differences in level*	Ajustes *Adjustments*	Operaciones (flujos ajustados) *Transactions (adjusted flows)*		
		1	2	3	4	5	6	7=1-3+5	8=2-4+6	9=8-7	10=9-11	11		
		sep 20	oct 20	sep 20	oct 20	sep 20	oct 20	sep 20	oct 20	oct 20	oct 20	oct 20		
1	**PASIVO**	**45 711**	**46 041**	**15 173**	**15 339**	**164**	**164**	**30 702**	**30 866**	**164**	**19**	**145**	1	**LIABILITIES**
2	Efectivo en circulación	1 419	1 427	89	89	-	-	1 330	1 338	8	-0	8	2	Currency in circulation
3	Del cual: tenencias en euros de las IFM y el Eurosistema	89	89	89	89	-	-	-	-	-	-	-	3	Of which: holding of currency in circulation in euro
4	**Depósitos de residentes en la zona del euro**	**28 122**	**28 311**	**13 125**	**13 256**	**164**	**164**	**15 162**	**15 220**	**58**	**1**	**57**	4	**Deposits of euro area residents**
5	IFM	13 125	13 256	13 125	13 256	-	-	-	-	-	-	-	5	MFIs
6	Administración Central	849	832	-	-	-	-	849	832	-17	-0	-17	6	Central Government
7	Otras Administraciones Públicas y otros sectores residentes en la zona del euro	14 149	14 224	-	-	164	164	14 313	14 388	75	2	74	7	Other General Goverment/other euro area residents
8	*A la vista*	*8 451*	*8 543*	-	-	*142*	*143*	*8 593*	*8 686*	*93*	*1*	*92*	*8*	*Overnight*
9	*A plazo*	*3 006*	*2 980*	-	-	*7*	*7*	*3 012*	*2 987*	*-25*	*0*	*-25*	*9*	*With agreed maturity*
10	*Hasta dos años*	*1 072*	*1 055*	-	-	*7*	*7*	*1 079*	*1 062*	*-17*	*1*	*-18*	*10*	*Up to 2 years*
11	*A más de dos años*	*1 934*	*1 926*	-	-	-	-	*1 934*	*1 926*	*-8*	*-1*	*-7*	*11*	*Over 2 years*
12	*Con preaviso*	*2 455*	*2 457*	-	-	*15*	*14*	*2 469*	*2 471*	*2*	*0*	*2*	*12*	*Redeemable at notice*
13	*Hasta tres meses*	*2 412*	*2 414*	-	-	*15*	*14*	*2 426*	*2 428*	*2*	*0*	*2*	*13*	*Up to 3 months*
14	*A más de tres meses*	*43*	*43*	-	-	-	-	*43*	*43*	*-0*	*0*	*-0*	*14*	*Over 3 months*
15	*Cesiones temporales*	*238*	*243*	-	-	-	-	*238*	*243*	*5*	*0*	*5*	*15*	*Repurchase agreements*
16	**Participaciones emitidas por fondos del mercado monetario**	**641**	**661**	**33**	**38**	**-**	**-**	**608**	**622**	**14**	**0**	**14**	16	**Money market funds shares/units**
19	**Valores distintos de acciones y participaciones**	**3 583**	**3 580**	**1 524**	**1 530**	**-**	**-**	**2 059**	**2 049**	**-10**	**1**	**-11**	19	**Debt securities issued**
20	Hasta dos años	310	321	310	303	-	-	1	18	17	-0	17	20	Up to 2 years
21	A más de dos años	3 273	3 258	1 214	1 227	-	-	2 058	2 031	-27	1	-28	21	Over 2 years
22	**Capital y reservas**	**3 398**	**3 415**	**386**	**377**	**-**	**-**	**3 012**	**3 039**	**27**	**10**	**17**	22	**Capital and reserves**
23	**Otros pasivos frente a no residentes en la zona del euro**	**4 657**	**4 778**	**-**	**-**	**-**	**-**	**4 657**	**4 778**	**121**	**9**	**113**	23	**External liabilities**
24	**Resto de pasivos**	**3 891**	**3 869**	**-**	**-**	**-**	**-**	**3 891**	**3 869**	**-22**	**-3**	**-19**	24	**Remaining liabilities**
25	**Posición neta de las IFM**	**-**	**-**	**17**	**49**	**-**	**-**	**-17**	**-49**	**-32**	**1**	**-33**	25	**Excess of inter-MFIs liabilties**

EUR billions

1.8 Aggregated and consolidated balance sheet and transactions (adjusted flows) of the euro area MFIs, including the Eurosystem (continuation)

1.9 Agregados monetarios de la zona del euro y contrapartidas de M3. Resumen

mm de euros

	AGREGADOS MONETARIOS	Saldos consolidados final del período *Consolidated balances end-of-period* sep 20	oct 20	Serie en cuadro y columna *Time series in table and column*	Operaciones (flujos ajustados) *Transactions (adjusted flows)* oct 20	Serie en cuadro y columna / *Time series in table and column*		MONETARY AGGREGATES
1	**M1 = 2 + 3**	**9 923**	**10 024**	**1.10/1**	**100**	**1.11/1**	1	**M1 = 2 + 3**
2	Efectivo en circulación	1 330	1 338	1.10/4	8	1.11/4	2	Currency in circulation
3	Depósitos a la vista	8 593	8 686	1.10/5	92	1.11/5	3	Overnight deposits
4	**M2 = M1 + (5 + 6)**	**13 428**	**13 514**	**1.10/2**	**84**	**1.11/2**	4	**M2 = M1 + (5 + 6)**
5	Depósitos a plazo hasta dos años	1 079	1 062	1.10/6	-18	1.11/6	5	Deposits with agreed maturity up to 2 years
6	Depósitos con preaviso hasta tres meses	2 426	2 428	1.10/7	2	1.11/7	6	Deposits redeemable at notice up to 3 months
7	**M3 = M2 + (8 + 9 + 10 + 11)**	**14 135**	**14 249**	**1.10/3**	**112**	**1.11/3**	7	**M3 = M2 + (8 + 9 + 10 + 11)**
8	Cesiones temporales	98	94	1.10/8	-4	1.11/8	8	Repurchase agreements
9	Valores distintos de acciones y participaciones hasta dos años, emitidos por IFM de la zona del euro	1	18	1.10/9	17	1.11/9	9	Holdings of securities other than shares issued by MFIs in the euro area up to 2 years
10	Participaciones en fondos del mercado monetario	608	622	1.10/10	14	1.11/10	10	Money market funds shares / units
	CONTRAPARTIDAS DE M3 (7 = A - B)							**M3 COUNTERPARTS (7 = A - B)**
A	**ACTIVOS DE LAS IFM**						**A**	**MFIs ASSETS**
11	**Crédito a residentes en la zona del euro**	**19 949**	**20 016**		**63**		11	**Loans to euro area residents**
12	A las Administraciones Públicas	5 735	5 786	1.10/11	40	1.11/11	12	General Goverment
13	*Créditos y préstamos*	*999*	*1 004*		*6*		*13*	*Loans*
14	*Valores distintos de acciones y participaciones*	*4 737*	*4 782*		*34*		*14*	*Securities other than shares*
15	*Acciones y participaciones*	*12*	*12*		*0*		*15*	*Shares and other equity*
16	A otros residentes en la zona del euro	14 202	14 218	1.10/12	23	1.11/12	16	Other euro area residents
17	*Créditos y préstamos*	*11 871*	*11 898*		*28*		*17*	*Loans*
18	*Valores distintos de acciones y participaciones*	*1 521*	*1 518*		*0*		*18*	*Securities other than shares*
19	*Acciones y participaciones*	*810*	*802*		*-5*		*19*	*Shares and other equity*
20	**Activos frente a no residentes en la zona del euro**	**6 239**	**6 342**		**89**		20	**External assets**

1.9 Euro area monetary aggregates and counterparts to M3. Summary

EUR billions

Véanse notas al final del capítulo. *See notes at the end of the chapter.*

1.9 Agregados monetarios de la zona del euro y contrapartidas de M3. Resumen

mm de euros

		Saldos consolidados final del período *Consolidated balances end-of-period*		Serie en cuadro y columna *Time series in table and column*	Operaciones (flujos ajustados) *Transactions (adjusted flows)*	Serie en cuadro y columna *Time series in table and column*		
		sep 20	oct 20		oct 20			
B	**PASIVOS DE LAS IFM**						**B**	**MFIs LIABILITIES**
21	**Depósitos de la Administración Central**	**849**	**832**		**-17**		**21**	**Deposits of Central Goverment**
22	**Pasivos financieros a más largo plazo frente a otros residentes en la zona del euro**	**4 035**	**4 000**		**-36**		**22**	**Longer-term financial liabilities to other euro area residents**
23	Depósitos a plazo a más de dos años	1 934	1 926		-7		23	Deposits with agreed maturity over 2 years
24	Depósitos con preaviso superior a tres meses	43	43		-0		24	Deposits redeemable at notice over 3 months
25	Valores distintos de acciones a más de dos años	2 058	2 031		-28		25	Securities other than shares with maturity over 2 years
26	**Capital y reservas**	**3 012**	**3 039**		**17**		**26**	**Capital and reserves**
27	**Pasivos frente a no residentes en la zona del euro**	**4 657**	**4 778**		**113**		**27**	**External liabilities**
28	**Otros pasivos netos**	**-500**	**-540**		**-35**		**28**	**Other net liabilities**
	Del cual							Of which
29	Cesiones temporales con Entidades de contrapartida central	-	-		-		29	Central Conunterparties repos
30	Adquisiciones temporales con Entidades de contrapartida central	-	-		-		30	Central Counterparties reverse repos
	PRO MEMORIA: contrapartidas de M3 distintas del crédito a residentes en la zona del euro							MEMORANDUM ITEM: M3 counterparts different from loans to euro area residents
31	Activos - pasivos frente a no residentes en la zona del euro (20 - 27)	1 583	1 564	1.10/13	-23	1.11/13	31	Net external assets (20 - 27)
32	Resto de activos netos (21 + 22 + 26 + 28)	-7 396	-7 330	1.10/14	71	1.11/14	31	Remaining net assets (21 + 22 + 26 + 28)

1.9 Euro area monetary aggregates and counterparts to M3. Summary

EUR billions

Véanse notas al final del capítulo. *See notes at the end of the chapter.*

1. PRINCIPALES INDICADORES ECONÓMICOS DE LA ZONA DEL EURO

1.10 Agregados monetarios de la zona del euro y contrapartidas de M3 Saldos del balance consolidado. Series originales (a)

mm de euros

	M1	M2	M3 (b)	Efectivo en circulación (neto)	Depósitos en todas las monedas frente a OOAAPP y OSR en la zona del euro				Otros instrumentos emitidos por IFM (netos)		Contrapartidas de M3			
					A la vista	A plazo hasta dos años	Con preaviso hasta tres meses	Cesiones temporales	Valores distintos de acciones emitidos a menos de dos años	Participaciones en fondos del mercado monetario	Crédito total (c)		Activos menos pasivos frente a no residentes en la zona del euro	Resto (neto)
											AAPP residentes en la zona del euro	OSR en la zona euro		
	1=4+5	2=1+6+7	3=2+8a10	4	5	6	7	8	9	10	11	12	13	14
18	8 301,7	11 714,7	12 363,6	1 175,4	7 126,2	1 123,8	2 289,3	67,5	68,2	513,2	4 615,9	13 373,8	1 053,7	-6 679,9
19	8 975,4	12 395,9	12 995,5	1 231,5	7 743,9	1 067,9	2 352,7	71,4	7,9	520,3	4 594,6	13 821,6	1 478,6	-6 899,3
19 *Jul*	8 697,8	12 150,2	12 798,2	1 200,7	7 497,1	1 102,1	2 350,2	77,6	37,5	533,0	4 674,3	13 715,2	1 411,9	-7 003,2
Ago	8 786,7	12 264,2	12 915,0	1 202,0	7 584,6	1 122,4	2 355,1	76,4	23,4	550,9	4 709,2	13 729,8	1 456,8	-6 980,9
Sep	8 788,8	12 251,2	12 883,4	1 205,4	7 583,5	1 107,7	2 354,7	72,8	22,2	537,1	4 692,0	13 773,2	1 496,7	-7 078,5
Oct	8 846,0	12 293,3	12 936,6	1 208,2	7 637,8	1 095,8	2 351,5	77,3	27,4	538,6	4 658,4	13 806,4	1 491,4	-7 019,6
Nov	8 971,7	12 401,5	13 041,9	1 215,1	7 756,6	1 079,6	2 350,3	72,5	26,3	541,6	4 641,8	13 874,6	1 500,5	-6 975,1
Dic	8 975,4	12 395,9	12 995,5	1 231,5	7 743,9	1 067,9	2 352,7	71,4	7,9	520,3	4 594,6	13 821,6	1 478,6	-6 899,3
20 *Ene*	8 927,4	12 357,6	13 006,7	1 224,1	7 703,3	1 069,9	2 360,3	72,3	21,5	555,2	4 671,6	13 880,3	1 543,0	-7 088,2
Feb	9 012,7	12 442,0	13 104,8	1 229,3	7 783,4	1 069,2	2 360,0	85,3	27,0	550,5	4 677,3	13 910,6	1 597,2	-7 080,2
Mar	9 312,6	12 762,2	13 456,4	1 253,1	8 059,5	1 085,1	2 364,5	109,5	53,7	531,0	4 785,8	14 042,8	1 580,3	-6 952,6
Abr	9 490,6	12 941,2	13 632,5	1 273,5	8 217,1	1 071,4	2 379,2	101,4	35,0	554,9	4 971,1	14 145,3	1 537,1	-7 021,0
May	9 681,9	13 166,2	13 849,1	1 293,5	8 388,4	1 085,6	2 398,7	101,3	26,6	555,0	5 153,0	14 255,0	1 519,4	-7 078,3
Jun	9 768,7	13 243,0	13 930,0	1 306,6	8 462,1	1 064,5	2 409,7	95,7	21,9	569,5	5 321,6	14 273,8	1 587,1	-7 252,4
Jul	9 812,9	13 308,0	14 024,9	1 320,9	8 492,0	1 080,0	2 415,2	109,5	8,1	599,3	5 589,8	14 160,0	1 541,9	-7 266,9
Ago	9 856,0	13 340,6	14 040,6	1 326,8	8 529,2	1 060,5	2 424,1	96,5	3,5	599,9	5 641,7	14 177,7	1 541,6	-7 320,5
Sep	9 923,5	13 428,1	14 135,3	1 330,3	8 593,2	1 078,6	2 426,0	97,8	1,2	608,1	5 746,9	14 201,7	1 582,7	-7 396,0
Oct	P 10 024,3	13 514,4	14 249,5	1 338,1	8 686,2	1 061,7	2 428,4	94,4	18,3	622,4	5 798,3	14 217,9	1 563,7	-7 330,4

Véanse notas al final del capítulo.

1. PRINCIPALES INDICADORES ECÓNOMICOS DE LA ZONA DEL EURO

1.11 Agregados monetarios de la zona del euro y contrapartidas de M3 Operaciones (flujos ajustados). Series originales (a)

mm de euros

	M1	M2	M3 (b)	Efectivo en circulación (neto)	Depósitos en todas las monedas frente a OOAAPP y OSR en la zona del euro				Otros instrumentos emitidos por IFM (netos)		Contrapartidas de M3			
					A la vista	A plazo hasta dos años	Con preaviso hasta tres meses	Cesiones temporales	Valores distintos de acciones emitidos a menos de dos años	Participaciones en fondos del mercado monetario	Crédito total (c)		Activos menos pasivos frente a no residentes en zona del euro	Resto (neto)
											AAPP residentes en la zona del euro	OSR en la zona del euro		
	1=4+5	2=1+6+7	3=2+8a10	4	5	6	7	8	9	10	11	12	13	14
18	49,0	49,9	53,6	18,0	31,1	-4,7	5,5	-5,2	7,6	1,3	-20,5	-59,8	4,1	129,9
19	8,3	1,5	-40,1	16,3	-8,1	-9,7	3,0	-0,8	-18,3	-22,5	-38,9	-41,8	-21,8	62,4
19 *Jul*	25,7	31,1	50,0	9,0	16,7	1,4	4,0	3,0	-5,2	21,1	-11,6	45,0	35,0	-18,4
Ago	86,1	110,1	113,1	1,3	84,7	19,1	4,9	-1,4	-13,5	18,0	5,9	11,9	-3,9	99,2
Sep	-1,0	-18,4	-36,5	3,3	-4,3	-15,6	-1,8	-3,8	-0,4	-13,9	-20,0	42,8	41,8	-101,0
Oct	60,1	45,6	58,3	2,8	57,3	-10,1	-4,5	4,9	6,5	1,4	-19,5	25,2	17,3	35,4
Nov	122,4	103,3	100,6	6,9	115,5	-17,6	-1,5	-5,1	-0,7	3,1	-0,4	66,3	10,4	24,3
Dic	8,3	1,5	-40,1	16,3	-8,1	-9,7	3,0	-0,8	-18,3	-22,5	-38,9	-41,8	-21,8	62,4
20 *Ene*	-52,0	-44,3	5,2	-7,3	-44,7	0,2	7,6	0,7	14,0	34,8	50,2	56,3	24,6	-125,9
Feb	84,1	82,6	95,8	5,2	78,9	-1,2	-0,3	13,0	4,9	-4,7	10,7	41,1	41,5	2,6
Mar	300,5	321,2	351,0	23,8	276,8	16,2	4,5	24,2	24,9	-19,4	142,0	171,0	-3,7	41,6
Abr	175,1	174,8	171,9	20,4	154,8	-15,0	14,7	-8,6	-18,4	24,0	191,9	94,9	-100,6	-14,4
May	189,5	226,3	217,9	20,1	169,5	16,8	19,9	0,7	-9,2	0,1	172,0	111,3	8,7	-74,1
Jun	88,5	79,0	83,0	13,1	75,4	-20,5	11,0	-5,4	-5,0	14,5	152,3	21,2	69,1	-159,6
Jul	123,5	149,3	182,1	14,3	109,2	20,1	5,7	14,9	-11,9	29,8	79,6	76,4	-49,0	75,1
Ago	45,0	35,5	18,1	5,9	39,1	-18,6	9,1	-12,8	-4,5	-0,1	58,7	22,4	17,3	-80,2
Sep	63,6	82,3	88,5	3,5	60,1	16,7	1,9	1,0	-3,0	8,2	86,8	26,7	46,2	-71,2
Oct	P 99,7	83,9	112,1	7,8	92,0	-18,2	2,4	-3,5	17,5	14,2	39,8	23,3	-22,2	71,2

Véanse notas al final del capítulo.

1.12 Agregados monetarios de la zona del euro y contrapartidas de M3 Saldos del balance consolidado y operaciones (flujos ajustados) Series desestacionalizadas (a) (b)

mm de euros

	Saldos del balance consolidado								Operaciones (flujos ajustados)							
	M1	M2	M3 (c)	Efectivo en circulación (neto)	Depósitos a la vista	Otros depósitos a corto plazo excepto cesiones temporales	Cesiones temporales y otros instrumentos emitidos por IFM (netos)	Préstamos a OSR en la zona del euro	M1	M2	M3 (c)	Efectivo en circulación (neto)	Depósitos a la vista	Otros depósitos a corto plazo excepto cesiones temporales	Cesiones temporales y otros instrumentos emitidos por IFM (netos)	Préstamos a OSR en la zona del euro
	1=4+5	2=1+6	3=2+7	4	5	6	7	8	12+ 9=+13	9+ 10=14	10+ 11=+15	12	13	14	15	16
18	8 279	11 706	12 384	1 164	7 115	3 427	678	11 123	49,0	51,5	93,4	5,6	43,4	2,5	42,0	0,3
19	8 948	12 384	13 011	1 222	7 727	3 436	627	11 453	31,0	26,4	20,7	5,0	26,1	-4,6	-5,7	22,2
19 *Jul*	8 672	12 117	12 758	1 193	7 479	3 445	641	11 332	51,9	47,3	50,8	5,9	46,0	-4,7	3,5	42,5
Ago	8 763	12 220	12 862	1 198	7 566	3 456	642	11 384	88,1	98,2	100,3	4,4	83,7	10,1	2,1	51,1
Sep	8 804	12 263	12 902	1 204	7 601	3 459	639	11 394	38,0	38,3	35,5	6,1	31,9	0,2	-2,7	10,3
Oct	8 867	12 317	12 952	1 209	7 657	3 450	635	11 424	65,4	56,7	54,6	5,6	59,8	-8,7	-2,1	37,0
Nov	8 922	12 365	12 997	1 217	7 705	3 443	632	11 443	51,9	43,4	40,3	7,2	44,7	-8,5	-3,1	19,7
Dic	8 948	12 384	13 011	1 222	7 727	3 436	627	11 453	31,0	26,4	20,7	5,0	26,1	-4,6	-5,7	22,2
20 *Ene*	8 987	12 419	13 072	1 230	7 757	3 432	653	11 509	34,6	28,7	54,9	8,2	26,4	-5,9	26,1	54,8
Feb	9 063	12 496	13 159	1 238	7 825	3 433	663	11 534	74,7	75,0	84,1	7,8	66,9	0,4	9,1	25,8
Mar	9 344	12 788	13 486	1 265	8 079	3 444	697	11 692	282,2	293,8	326,6	27,8	254,4	11,5	32,9	168,7
Abr	9 505	12 956	13 633	1 277	8 228	3 451	677	11 729	158,1	163,8	143,2	12,0	146,1	5,7	-20,6	35,8
May	9 633	13 118	13 797	1 293	8 339	3 485	680	11 806	125,6	162,6	165,4	16,2	109,4	37,1	2,7	78,1
Jun	9 728	13 204	13 899	1 303	8 425	3 476	695	11 781	96,8	88,8	103,7	9,4	87,4	-8,0	14,9	-17,5
Jul	9 776	13 263	13 971	1 311	8 465	3 487	708	11 809	126,8	142,3	158,6	7,9	118,8	15,6	16,3	43,3
Ago	9 850	13 313	14 004	1 322	8 529	3 462	691	11 842	76,8	53,1	35,5	11,0	65,9	-23,7	-17,6	36,0
Sep	9 948	13 448	14 163	1 331	8 617	3 500	715	11 867	93,2	129,9	152,8	8,9	84,4	36,7	22,9	25,3
Oct P	10 020	13 512	14 238	1 338	8 682	3 492	726	11 898	71,3	61,6	72,7	7,6	63,7	-9,7	11,0	31,6

Véanse notas al final del capítulo.

1.13 Contribución de las IFM residentes en España a los agregados monetarios de la zona del euro y a las contrapartidas de M3 (a)

NEDD/SDDS (b)

mm de euros

	Saldos del balance consolidado								Operaciones (flujos ajustados)							
	Contribución a M1 (e)	Contribución a M2 (e)	Contribución a M3 (e) (c)	Contribución a las contrapartidas de M3: Contribución al crédito total (d): AAPP residentes en la zona del euro	Contribución al crédito total (d): OSR en la zona del euro	Contribución a activos-pasivos frente a no resid. en z. euro	Contribución al resto (neto)	Efectivo	Contribución a M1 (e)	Contribución a M2 (e)	Contribución a M3 (e) (c)	Contribución a las contrapartidas de M3: Contribución al crédito total (d): AAPP residentes en la zona del euro	Contribución al crédito total (d): OSR en la zona del euro	Contribución a activos-pasivos frente a no resid.en z. euro	Contribución al resto (neto)	Efectivo
	1	2	3	4	5	6	7	8	9	10	11	12	13	14	15	16
18	991	1 192	1 240	579	1 500	183	-1 022	-139	-0,3	0,3	2,7	-1,6	-12,9	-1,7	18,9	-2,3
19	1 080	1 248	1 286	551	1 496	227	-987	-138	-1,3	-5,3	-6,2	-5,5	-7,0	4,8	1,5	-1,6
19 *Jul*	1 044	1 227	1 268	570	1 497	211	-1 011	-135	-19,1	-20,3	-20,5	-11,7	-8,4	1,3	-1,7	-1,1
Ago	1 055	1 236	1 276	566	1 493	211	-993	-135	10,9	8,8	7,5	-4,8	-4,3	-2,2	18,8	-0,1
Sep	1 063	1 241	1 277	564	1 489	212	-989	-135	7,1	5,1	0,9	-2,1	-3,2	0,6	5,6	-0,5
Oct	1 057	1 231	1 270	555	1 487	225	-998	-136	-5,7	-9,4	-7,0	-8,2	-1,1	14,2	-12,0	-0,3
Nov	1 081	1 254	1 293	556	1 505	224	-992	-137	24,5	22,1	23,0	0,9	17,2	-2,7	7,7	-1,1
Dic	1 080	1 248	1 286	551	1 496	227	-987	-138	-1,3	-5,3	-6,2	-5,5	-7,0	4,8	1,5	-1,6
20 *Ene*	1 065	1 230	1 270	545	1 487	226	-989	-137	-15,0	-18,7	-16,8	-6,0	-8,2	-2,5	-0,1	0,9
Feb	1 078	1 239	1 278	546	1 479	225	-971	-138	12,4	9,0	8,1	0,6	-6,4	-0,5	14,8	-0,2
Mar	1 102	1 261	1 299	573	1 489	238	-1 000	-140	24,7	22,2	20,8	28,0	13,9	13,3	-34,7	-2,8
Abr	1 134	1 294	1 333	592	1 510	240	-1 008	-143	31,8	32,7	34,0	19,5	20,3	0,8	-6,6	-2,6
May	1 153	1 311	1 353	619	1 528	239	-1 033	-146	19,4	18,1	21,0	26,5	19,3	1,5	-26,3	-2,8
Jun	1 182	1 338	1 382	646	1 544	240	-1 048	-147	28,6	26,8	29,5	26,1	15,4	5,5	-17,6	-1,3
Jul	1 183	1 336	1 382	650	1 538	246	-1 053	-148	2,0	-0,5	1,1	3,7	-3,8	10,4	-9,3	-1,0
Ago	1 188	1 340	1 383	660	1 532	249	-1 057	-149	5,3	4,1	1,1	9,6	-6,1	3,2	-5,5	-1,0
Sep	1 196	1 345	1 382	671	1 529	256	-1 074	-150	7,3	4,7	-0,8	11,3	-2,0	6,6	-16,6	-0,5
Oct P	1 193	1 344	1 381	679	1 528	256	-1 081	-150	-3,3	-1,4	-1,2	7,7	0,7	-0,9	-8,7	-0,8

Véanse notas al final del capítulo.

1. PRINCIPALES INDICADORES ECONÓMICOS DE LA ZONA DEL EURO

1.14 Evolución de los agregados monetarios de la zona del euro y de la contribución de las IFM residentes en España (a)

Porcentajes

	Tasa de crecimiento interanual de los agregados de la zona del euro (b)										Media de los tres últimos meses de la tasa de crecimiento interanual		PROMEMORIA: Tasa de crecimiento de la contribucion de las IFM residentes en España (c)				
	M1		M2		M3		Crédito a residentes (d)						M1 (e)	M2 (e)	M3 (e)	Crédito (d)	
	Zona del euro		Zona del euro		Zona del euro		AAPP	OSR			M3					AAPP	OSR
	SO	SD	SO	SD	SO	SD	UEM	UEM	del cual		Zona del euro						
									Ptmos. SO	Ptmos. SD	SO	SD					
	1	2	3	4	5	6	7	8	9	10	11	12	13	14	15	16	17
18	6,50	6,70	4,20	4,40	4,10	4,20	2,03	2,85	2,80	2,80	3,87	3,93	9,30	4,02	3,96	1,46	-1,75
19	8,00	8,00	5,70	5,70	5,00	4,90	-1,84	3,37	3,40	3,40	5,50	5,40	8,90	4,70	3,86	-5,22	0,09
19 *Jul*	7,60	7,70	5,40	5,50	5,10	5,20	-0,51	2,94	3,20	3,20	4,87	4,90	8,74	4,94	4,56	-2,21	-0,91
Ago	8,70	8,40	6,40	6,10	6,00	5,80	-0,63	3,11	3,50	3,40	5,23	5,20	9,42	5,53	5,12	-3,32	-0,50
Sep	7,70	8,00	5,80	5,90	5,50	5,70	-1,11	3,22	3,20	3,20	5,53	5,57	8,48	4,75	4,04	-4,41	-1,20
Oct	8,40	8,30	6,10	6,00	5,70	5,70	-1,41	3,21	3,30	3,30	5,73	5,73	8,29	4,76	4,26	-4,13	-0,65
Nov	8,60	8,30	6,10	5,90	5,80	5,60	-1,43	3,23	3,20	3,20	5,67	5,67	8,99	5,17	4,59	-4,54	-0,30
Dic	8,00	8,00	5,70	5,70	5,00	4,90	-1,84	3,37	3,40	3,40	5,50	5,40	8,90	4,70	3,86	-5,22	0,09
20 *Ene*	7,90	8,00	5,50	5,60	5,20	5,20	-1,94	3,36	3,50	3,50	5,33	5,23	7,70	3,77	3,75	-6,02	0,09
Feb	8,40	8,10	5,80	5,60	5,60	5,50	-1,95	3,36	3,50	3,50	5,27	5,20	7,87	3,74	3,50	-6,83	-0,07
Mar	10,30	10,40	7,30	7,40	7,40	7,50	1,60	4,23	4,80	4,80	6,07	6,07	7,56	3,35	3,00	-3,41	0,29
Abr	11,70	11,80	8,20	8,30	8,10	8,20	6,16	4,39	4,70	4,70	7,03	7,07	11,50	6,87	6,36	2,59	1,74
May	12,80	12,50	9,30	9,10	9,20	9,00	9,79	4,91	5,20	5,20	8,23	8,23	11,73	7,40	7,14	6,34	3,17
Jun	12,50	12,70	9,20	9,30	9,20	9,30	13,62	4,72	4,70	4,70	8,83	8,83	11,13	7,30	7,31	10,86	3,18
Jul	13,60	13,50	10,10	10,00	10,20	10,10	15,61	4,94	4,70	4,70	9,53	9,47	13,36	9,03	9,13	13,79	3,51
Ago	13,00	13,30	9,40	9,60	9,30	9,50	16,68	5,01	4,50	4,50	9,57	9,63	12,70	8,59	8,57	16,45	3,39
Sep	13,80	13,80	10,30	10,30	10,30	10,40	18,98	4,88	4,70	4,70	9,93	10,00	12,64	8,52	8,43	18,88	3,48
Oct P	14,10	13,80	10,50	10,30	10,70	10,50	20,31	4,86	4,60	4,60	10,10	10,13	12,93	9,25	8,94	22,01	3,60

TASAS DE CRECIMIENTO INTERANUAL AGREGADOS DE LA UEM

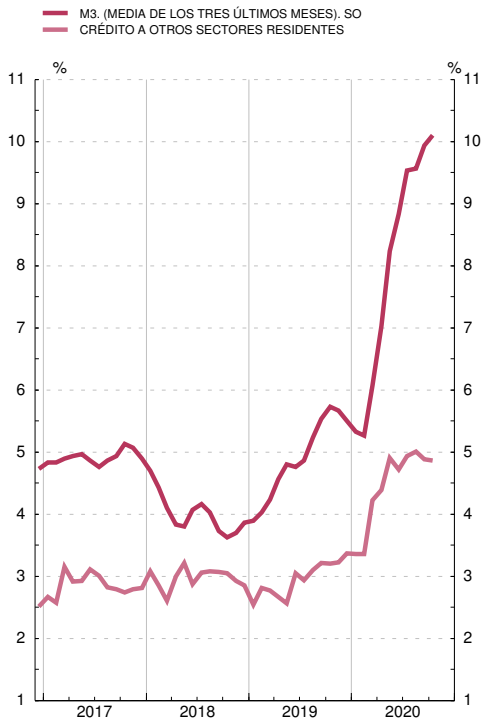

TASAS DE CRECIMIENTO INTERANUAL DE M3 Y VALOR DE REFERENCIA

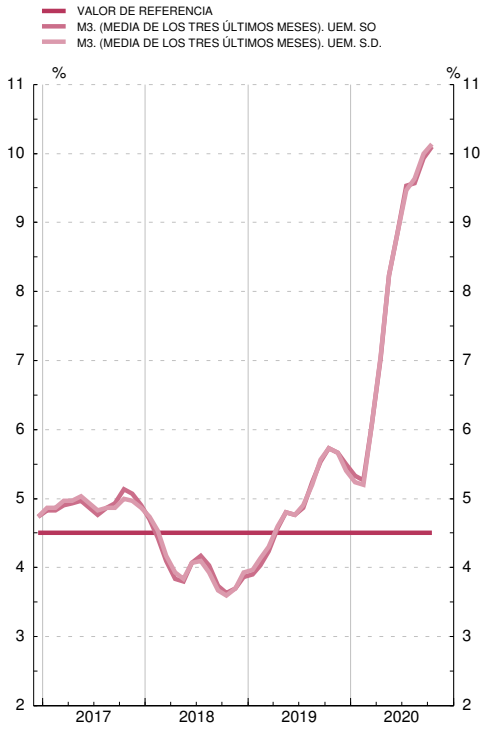

Véanse notas al final del capítulo.

1.15 Tipos de interés

Porcentajes

		Tipos de las operaciones de regulación monetaria del Eurosistema				Tipos del mercado monetario (a)				Tipos aplicados por las instituciones financieras monetarias a sectores residentes en la zona del euro (nuevas operaciones)								Rendimientos de la deuda pública (b)	
		Subastas: Operaciones de financiación		Facilidades permanentes		Depósitos (c) (d)				Depósitos					Préstamos			A tres años	A diez años
		Principales	A plazo más largo	De crédito	De depósito	€STR	EONIA (e)	euribor		A hogares			A sociedades no financieras		A hogares: tasa anual equivalente (f)		A sociedades no financieras		
						A un día	A un día	A tres meses	A doce meses	A la vista	Hasta un año	A más de dos años	A la vista	Hasta un año	Crédito al consumo	Compra de vivienda	Hasta un año (g)		
		1	2	3	4	5	6	7	8	9	10	11	12	13	14	15	16	17	18
17	M	0,00	0,00	0,25	-0,40	...	-0,355	-0,33	-0,15	0,05	0,38	0,75	0,05	0,08	6,15	2,22	2,21	-0,26	1,17
18	M	0,00	0,00	0,25	-0,40	...	-0,363	-0,32	-0,17	0,04	0,33	0,67	0,03	0,07	6,21	2,12	2,04	0,07	1,27
19	M	0,00	0,00	0,25	-0,50	-0,542	-0,392	-0,36	-0,22	0,03	0,28	0,77	0,03	0,00	6,22	1,91	1,95	-0,19	0,58
19	*Nov*	0,00	0,00	0,25	-0,50	-0,536	-0,451	-0,40	-0,27	0,03	0,22	0,73	0,02	-0,05	6,26	1,80	1,91	-0,35	0,31
	Dic	0,00	0,00	0,25	-0,50	-0,541	-0,456	-0,39	-0,26	0,03	0,21	0,78	0,01	-0,01	5,87	1,75	1,88	-0,34	0,37
20	*Ene*	0,00	0,00	0,25	-0,50	-0,538	-0,453	-0,39	-0,25	0,02	0,26	0,73	0,01	-0,08	6,23	1,73	1,97	-0,35	0,32
	Feb	0,00	0,00	0,25	-0,50	-0,538	-0,453	-0,41	-0,29	0,02	0,33	0,70	0,00	-0,13	6,13	1,71	1,88	-0,43	0,14
	Mar	0,00	0,00	0,25	-0,50	-0,534	-0,449	-0,42	-0,27	0,02	0,31	0,64	0,00	-0,09	5,89	1,65	1,80	-0,16	0,37
	Abr	0,00	0,00	0,25	-0,50	-0,537	-0,452	-0,25	-0,11	0,02	0,22	0,73	-0,00	-0,08	5,55	1,67	1,45	-0,00	0,55
	May	0,00	0,00	0,25	-0,50	-0,542	-0,457	-0,27	-0,08	0,02	0,20	0,70	-0,00	-0,13	5,65	1,70	1,42	-0,09	0,48
	Jun	0,00	0,00	0,25	-0,50	-0,546	-0,461	-0,38	-0,15	0,02	0,20	0,71	0,00	-0,14	5,57	1,68	1,59	-0,24	0,35
	Jul	0,00	-	0,25	-0,50	-0,550	-0,465	-0,44	-0,28	0,02	0,20	0,74	-0,00	-0,19	5,71	1,67	1,74	-0,33	0,22
	Ago	0,00	0,00	0,25	-0,50	-0,553	-0,468	-0,48	-0,36	0,02	0,17	0,71	-0,00	-0,20	5,89	1,67	1,73	-0,38	0,16
	Sep	0,00	0,00	0,25	-0,50	-0,554	-0,469	-0,49	-0,41	0,02	0,17	0,71	-0,00	-0,20	5,75	1,66	1,79	-0,42	0,12
	Oct	0,00	0,00	0,25	-0,50	-0,554	-0,469	-0,51	-0,47	0,02	0,19	0,69	-0,00	-0,22	5,80	1,65	1,81	-0,52	0,00
	Nov	0,00	0,00	0,25	-0,50	-0,556	-0,471	-0,52	-0,48	...	...	...	...	...	...	...	...	-0,57	-0,06

OPERACIONES DE REGULACIÓN MONETARIA DEL EUROSISTEMA MERCADO MONETARIO Y DEUDA PÚBLICA

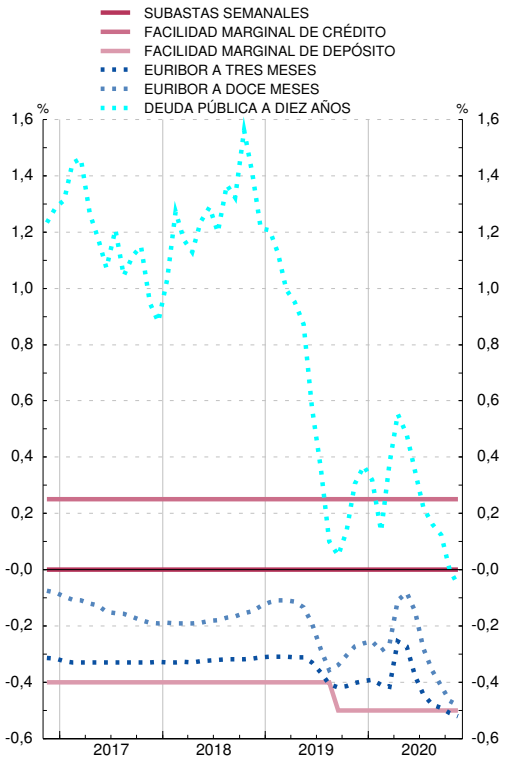

TIPOS APLICADOS POR LAS IFM A SECTORES RESIDENTES EN LA ZONA DEL EURO

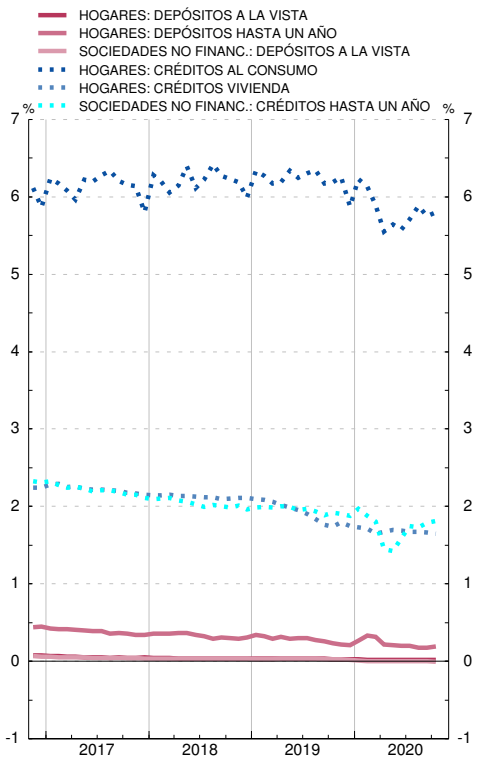

e. El administrador de EONIA, el European Money Markets Institute (EMMI), modifica la metodología actual de EONIA para convertirse en el €STR más un diferencial fijo de 8,5 puntos básicos desde la primera fecha de publicación del €STR, es decir, el 2 de octubre de 2019, hasta la supresión de EONIA el 3 de enero de 2022.
Véanse notas al final del capítulo.

1.16 Tipos de cambio (a)

Medias del período. Unidades de moneda nacional por ecu o euro (bilateral); Índice 1999 I = 100 (efectivo)

	Dólar estadounidense	Yen japonés	Franco suizo	Libra esterlina	Corona sueca	Corona danesa	Corona noruega	Dólar canadiense	Tipo de cambio efectivo del euro (b)	
									Nominal	Real
	1	2	3	4	5	6	7	8	9	10
15	1,109	134,3	1,068	0,726	9,35	7,46	8,95	1,418	92,6	89,6
16	1,107	120,3	1,090	0,819	9,47	7,45	9,29	1,466	95,3	91,6
17	1,130	126,7	1,112	0,876	9,64	7,44	9,33	1,465	97,5	93,5
18	1,181	130,4	1,155	0,885	10,26	7,45	9,60	1,530	100,0	95,7
19	1,120	122,0	1,113	0,877	10,59	7,47	9,85	1,486	98,2	93,3
20	1,142	121,8	1,070	0,889	10,49	7,45	10,73	1,530	99,5	93,5
19 *Jul*	1,122	121,4	1,108	0,899	10,56	7,47	9,66	1,469	98,4	93,4
Ago	1,113	118,2	1,089	0,916	10,74	7,46	9,97	1,477	98,9	93,9
Sep	1,100	118,2	1,090	0,891	10,70	7,46	9,92	1,458	98,2	93,1
Oct	1,105	119,5	1,098	0,875	10,80	7,47	10,12	1,458	98,1	92,9
Nov	1,105	120,3	1,098	0,858	10,65	7,47	10,11	1,463	97,5	92,2
Dic	1,111	121,2	1,093	0,847	10,48	7,47	10,04	1,464	97,4	92,1
20 *Ene*	1,110	121,4	1,076	0,849	10,55	7,47	9,94	1,452	97,0	91,4
Feb	1,091	120,0	1,065	0,841	10,57	7,47	10,13	1,449	96,3	90,7
Mar	1,106	118,9	1,059	0,895	10,88	7,47	11,29	1,542	99,0	93,1
Abr	1,086	117,0	1,054	0,875	10,88	7,46	11,34	1,529	98,2	92,6
May	1,090	116,9	1,057	0,887	10,60	7,46	10,99	1,522	98,4	92,8
Jun	1,125	121,1	1,071	0,899	10,49	7,45	10,73	1,525	99,8	94,0
Jul	1,146	122,4	1,071	0,905	10,35	7,45	10,65	1,548	100,5	94,6
Ago	1,183	125,4	1,077	0,901	10,31	7,45	10,58	1,565	101,6	95,1
Sep	1,179	124,5	1,079	0,909	10,43	7,44	10,78	1,559	101,6	95,0
Oct	1,178	123,9	1,074	0,907	10,40	7,44	10,92	1,556	101,4	94,8
Nov	1,184	123,6	1,079	0,896	10,23	7,45	10,75	1,547	100,7	94,2
Dic	1,217	126,3	1,081	0,906	10,17	7,44	10,60	1,560	...	...

Véanse notas al final del capítulo

NOTAS A LOS CUADROS DEL CAPÍTULO 1. PRINCIPALES INDICADORES DE LA ZONA DEL EURO

Cuadro 1.2
Fuente: BCE.
a. Datos no consolidados.
b. Incluye las adquisiciones netas de objetos valiosos y activos no producidos.

Cuadro 1.6
Fuentes: Eurostat y BCE.
a. Datos correspondientes al SEC 2010.

Cuadro 1.7
Fuentes: Eurostat y BCE.
a. Datos correspondientes al SEC 2010.

Cuadro 1.8
Fuentes: BCE y elaboración propia.
a. Incluye, además, la contrapartida de las transacciones monetarias de la Administración Central.

Cuadro 1.9
Fuentes: BCE y elaboración propia.

Cuadro 1.10
Fuente: BCE.
a. Los datos corresponden a la composición por países de la zona del euro en sus distintas etapas.
b. Incorpora los ajustes introducidos en determinados instrumentos (participaciones en fondos del mercado monetario, instrumentos del mercado monetario y valores distintos de acciones a menos de dos años), emitidos por IFM residentes en la zona del euro, con el fin de deducir la parte de tales emisiones que, por estar en poder de no residentes, no debe incluirse en M3. Estos ajustes, que no se habían podido introducir hasta el año 2001, por las limitaciones de las fuentes estadísticas, se han llevado a cabo en dos etapas y han supuesto la modificación de la serie histórica desde enero de 1999 inclusive. En la primera etapa (mayo de 2001) se revisó la parte correspondiente a las participaciones en los fondos del mercado monetario, y en la segunda (octubre de 2001), la correspondiente a los restantes instrumentos. Para más detalles, véase recuadro 1 del *Boletín Mensual del BCE* de noviembre de 2001.
Por otra parte, para los datos desde junio de 2010 en adelante las cesiones temporales con Entidades de Contrapartida Central se han excluido del componente de la M3 "Cesiones temporales" y, de la misma forma, las adquisiciones temporales a través de Entidades de Contrapartida Central se han excluido de las contrapartidas de la M3, en concreto del concepto "Créditos a otros sectores residentes en la zona euro". Estas operaciones se han incluido ahora en la categoría residual "Resto".
c. Incluye préstamos y valores.

Cuadro 1.11
Fuente: BCE.
a. Los datos corresponden a la composición por países de la zona del euro en sus distintas etapas.
b. Véase nota (b) del Cuadro 1.10.
c. Incluye préstamos y valores.

Cuadro 1.12
Fuente: BCE.
a. Los datos corresponden a la composición por países de la zona del euro en sus distintas etapas.
b. Se puede obtener un detalle del método utilizado para el cálculo de las series desestacionalizadas en la publicación del BCE «Seasonal adjustment of monetary aggregates and HICP for the euro area», agosto 2000.
c. Véase nota (b) del Cuadro 1.10.

Cuadro 1.13
Fuente: BCE.
a. Los datos corresponden a la composición por países de la zona del euro en sus distintas etapas.
b. Cuadro incluido entre los requerimientos del FMI en el contexto de las Normas Especiales de Distribución de Datos (NEDD).
c. Véase nota (b) del Cuadro 1.10.
d. Incluye créditos y valores.
e. Estos agregados excluyen el efectivo en manos del público, que está incluido entre las contrapartidas. Desde enero de 2002 se ha calculado el efectivo en manos del público aplicando a los billetes de euro en circulación el porcentaje que se asigna al Banco de España de acuerdo con el sistema contable establecido en el Eurosistema (véase nota al balance de situación resumido que figura al final de este boletín), más las monedas en euros y los billetes y monedas en pesetas no cambiados a euros, menos las tenencias de efectivo de las IFM. Desde enero de 2003 se han excluido los billetes y monedas en pesetas no convertidos a euros.

Cuadro 1.14
Fuentes: BCE y BE.
a. Los datos corresponden a la composición por países de la zona del euro en sus distintas etapas.
b. Tasas calculadas sobre operaciones (flujos ajustados).
c. La contribución de las IFM residentes en España está referida a las series originales.
d. Incluye préstamos y valores.

e. Tasas calculadas sobre las contribuciones que excluyen el efectivo [véase nota (e) del Cuadro 1.13].

Cuadro 1.15
Fuente: BCE.
a. Los tipos mensuales y anuales son medias del periodo, excepto el tipo a un día hasta diciembre de 1998.
b. Hasta diciembre de 1998, los rendimientos de la zona del euro a 3 años son datos a fin de periodo, y los rendimientos a 10 años son medias del periodo. A partir de entonces, todos los rendimientos son medias del periodo.
c. Para fechas anteriores a enero de 1999, los tipos de interés sintéticos de la zona del euro se han calculado ponderando los tipos de interés nacionales por el PIB.
d. A partir de enero de 1999, la columna 5 recoge el índice medio del tipo del euro a un día (EONIA); el resto de tipos de interés del mercado monetario son, a partir de enero de 1999, los tipos interbancarios de oferta de la zona del euro (euríbor).
e. La tasa anual equivalente es la tasa media ponderada de todos los plazos, que es igual al coste total de los préstamos. Este coste total comprende un componente de tipo de interés y un componente de comisiones.
f. Tipo de interés aplicado a préstamos hasta 1 millón de euros.

Cuadro 1.16
Fuente: BCE. Boletín Económico, «Estadísticas», cuadros 2.8 y 2.9.
a. Hasta diciembre de 1998, tipos de cambio del ecu (fuente: BPI); a partir de enero de 1999, tipos de cambio del euro.
b. Los tipos de cambio efectivos del euro son índices calculados por el BCE basados en medias ponderadas de los tipos de cambio bilaterales del euro. Una variación positiva indica una apreciación del euro. Las ponderaciones se basan en el comercio de manufacturas con los principales socios comerciales de la zona, y captan los efectos de terceros mercados. El tipo de cambio efectivo real se calcula utilizando como deflactor el índice de precios de consumo (IPC). Para más información sobre el cálculo de los tipos de cambio efectivos, véanse las notas generales del Cuadro 2.8 del boletín económico del BCE, que pueden descargarse de la dirección del BCE en Internet (www.ecb.europa.eu).

CAPÍTULO 2 PRINCIPALES INDICADORES ECONÓMICOS

2. PRINCIPALES INDICADORES ECONÓMICOS

2.1 Contabilidad Nacional de España (a)
Base 2016

(Última información disponible publicada por el INE el 23/12/2020)

Tasas de variación interanual

	2017	2018	2019			2020			
			II	III	IV	I	II	III	
A. PIB Y AGREGADOS DE LA DEMANDA									**A. GDP AND DEMAND AGGREGATES**
1. Gasto en consumo final	2,0	1,3	0,9	1,4	1,4	-3,6	-17,9	-6,9	1. Final consumption expenditure
1.1. Gasto en consumo final de los hogares y de las ISFLSH	1,8	0,9	0,4	1,2	1,0	-6,0	-24,9	-10,4	1.1. Final consumption expenditure of households and NPISHs
1.2. Gasto en consumo final de las AAPP	2,6	2,3	2,4	2,2	2,6	3,8	3,2	3,8	1.2. Final consumption expenditure of general government
2. Formación bruta de capital fijo	6,1	2,7	1,3	2,8	0,9	-5,2	-24,5	-9,1	2. Gross fixed capital formation
2.1. Activos fijos materiales	7,6	2,7	1,2	2,6	0,1	-7,1	-28,2	-10,2	2.1. Tangibles fixed asstes
2.1.1. Construcción	9,3	1,6	2,7	0,9	-2,2	-6,9	-25,9	-13,1	2.1.1. Construction
2.1.2. Bienes de equipo y activos cultivados	5,2	4,3	-0,9	5,2	3,6	-7,4	-31,8	-5,9	2.1.2. Equipment and cultivated assets
2.2. Activos fijos inmateriales	-0,7	2,6	2,1	3,7	5,0	4,6	-5,2	-3,3	2.2. Intangible fixed assets
3. Variación de existencias (aportación al crecimiento del PIB)	-0,7	-1,0	-0,0	-0,1	-0,2	-0,1	-0,2	-0,2	3. Change in inventories (contribution to GDP growth rate)
4. DEMANDA NACIONAL (1 + 2 + 3)	3,1	1,4	0,9	1,5	1,1	-4,0	-19,3	-7,4	4. DOMESTIC DEMAND (1 + 2 + 3)
5. Exportaciones de bienes y servicios	2,3	2,3	3,2	2,7	2,1	-5,6	-37,8	-19,3	5. Exports of goods and services
5.1. Exportaciones de bienes	2,2	0,8	2,8	1,0	0,6	-3,0	-27,0	-5,3	5.1. Exports of goods
5.2. Exportaciones de servicios	2,4	5,5	4,1	6,6	5,5	-11,0	-60,8	-48,5	5.2. Exports of services
Del cual: Consumo de no residentes en el territorio económico	2,0	2,7	2,3	3,3	0,6	-25,2	-99,1	-77,9	Of which: Consumption of non-residents in the economic territory
6. Importaciones de bienes y servicios	4,2	0,7	-0,1	2,0	0,3	-5,3	-32,5	-15,4	6. Imports of goods and services
6.1. Importaciones de bienes	3,0	-0,8	-2,0	0,7	-1,2	-4,8	-29,5	-10,1	6.1. Imports of goods
6.2. Importaciones de servicios	10,1	7,7	8,8	8,0	7,0	-7,7	-45,4	-37,4	6.2. Imports of services
Del cual: Consumo de residentes en el resto del mundo	14,5	11,3	11,8	10,0	12,5	-11,5	-95,6	-77,0	Of which: Consumption of residents in the rest of the world
7. PIB A PRECIOS DE MERCADO (4 + 5 - 6)	**2,4**	**2,0**	**2,1**	**1,8**	**1,7**	**-4,2**	**-21,6**	**-9,0**	**7. GDP AT MARKET PRICES (4 + 5 - 6)**
B. PRECIOS Y COSTES									**B. PRICES AND COSTS**
1. Deflactor del consumo final de los hogares y de las ISFLSH	1,5	1,0	1,5	0,7	0,8	1,0	0,2	-0,0	1. Deflator of final consumption of households and NPISHs
2. Deflactor del PIB	1,2	1,4	1,4	1,3	1,6	1,1	1,1	1,4	2. GDP deflator
3. Remuneración por asalariado	1,0	2,1	2,3	2,3	1,9	1,3	2,9	0,8	3. Compensation per employee
4. Costes laborales unitarios	1,2	2,4	2,8	2,2	2,3	5,1	7,1	4,7	4. Unit labour costs
C. MERCADO DE TRABAJO									**C. LABOUR MARKET**
1. Puestos de trabajo equivalentes a tiempo completo									1. Full-time equivalent jobs
1.1. Ocupados	2,6	2,3	2,5	1,8	2,1	-0,5	-18,4	-5,5	1.1. Employment
1.1.1. Asalariados	3,0	2,6	2,8	2,2	2,5	0,8	-16,4	-5,5	1.1.1. Employees
1.1.2. Autónomos	0,2	0,2	0,9	-0,9	-0,4	-8,1	-30,7	-5,3	1.1.2. Self-employed

(Latest released INE information as at 23/12/2020)

Annual percentage changes

2.1 National Accounts of Spain (a)
Base year 2016

2. MAIN ECONOMIC INDICATORS

2.1 Contabilidad Nacional de España (cont.) (a)
Base 2016

(Última información disponible publicada por el INE el 23/12/2020)

Millones de euros

	2017	2018	2019			2020			
			II	III	IV	I	II	III	
Pro memoria: **A. PIB pm a precios corrientes**									**Memorandum items:** **A. GDP at current market prices**
A.1 Serie corregida de efectos estacionales y calendario	1 204 241	1 244 772	310 220	311 674	315 833	297 389	245 933	287 511	A.1 Seasonally- and working-day-adjusted series
A.2 Serie de datos brutos	1 202 193	...	315 695	305 647	324 901	290 523	250 776	280 458	A.2 Original data series

(Latest released INE information as at 23/12/2020)

2.1 National Accounts of Spain (cont'd) (a)
Base year 2016

EUR millions

Fuente: INE./ *Source: INE.*

(a) Series oficiales de la CNE elaboradas según el SEC2010. Salvo indicación en contrario, índices de volumen encadenado 2010=100,series corregidas de efectos estacionales y de calendario. /
Official National Accounts of Spain (CNE) series, compiled according to ESA2010. Unless indicated otherwise, volume chain-linked indices 2010=100, the series are seasonally and working-day-adjusted data.

2. PRINCIPALES INDICADORES ECONOMICOS

2.2 Economía nacional (consolidada). Cuenta de operaciones no financieras (a) Base 2016

(Última información disponible publicada por el INE el 30/12/2020)

Millones de euros

	2018	2019	2019 II	2019 III	2019 IV	2020 I	2020 II	2020 III	
1. PIB a precios de mercado	**1 204 241**	**1 244 772**	**315 695**	**305 647**	**324 901**	**290 523**	**250 776**	**280 458**	**1. GDP at market prices**
2. Remuneración de asalariados	**2 466**	**2 458**	**553**	**588**	**731**	**555**	**426**	**580**	**2. Compensation of employees**
Del resto del mundo	2 841	2 868	676	693	822	648	527	648	From the rest of the world
Al resto del mundo (-)	-375	-410	-123	-105	-91	-93	-101	-68	To the rest of the world (-)
3. Impuestos sobre la producción y las importaciones al resto del mundo (-)	**-2 653**	**-2 674**	**-1 187**	**-518**	**-479**	**-457**	**-1 211**	**-410**	**3. Taxes on production and imports to the rest of the world (-)**
4. Subvenciones del resto del mundo	**5 709**	**5 677**	**622**	**157**	**4 407**	**479**	**628**	**201**	**4. Subsidies from the rest of the world**
5. Rentas de la propiedad	**2 466**	**2 458**	**553**	**588**	**731**	**555**	**426**	**580**	**5. Property income**
Del resto del mundo	55 720	53 109	14 645	12 778	12 807	11 227	11 266	10 222	From the rest of the world
Al resto del mundo (-)	-59 047	-56 711	-15 880	-13 286	-14 783	-11 287	-11 095	-10 665	To the rest of the world (-)
6. Transferencias corrientes	**-11 746**	**-12 907**	**-2 344**	**-3 471**	**-2 661**	**-4 243**	**-2 790**	**-2 882**	**6. Current transfers**
Del resto del mundo	17 689	16 650	4 284	3 780	4 092	3 620	4 076	4 151	From the rest of the world
Al resto del mundo (-)	-29 435	-29 557	-6 628	-7 251	-6 753	-7 863	-6 866	-7 033	To the rest of the world (-)
7. Renta nacional disponible (1 a 6)	**1 194 690**	**1 233 724**	**312 104**	**301 895**	**324 923**	**286 797**	**248 000**	**277 504**	**7. National disposable income (1 to 6)**
8. Gasto en consumo final (-) (b)	**-924 999**	**-948 740**	**-236 108**	**-230 417**	**-246 393**	**-229 580**	**-197 124**	**-218 386**	**8. Final consumption expenditure (-) (b)**
9. Ahorro nacional bruto (7 + 8)	**269 691**	**284 984**	**75 996**	**71 478**	**78 530**	**57 217**	**50 876**	**59 118**	**9. Gross national saving (7 + 8)**
10. Transferencias de capital	**4 783**	**3 359**	**542**	**450**	**1 822**	**381**	**330**	**412**	**10. Capital transfers**
Del resto del mundo	5 224	3 734	645	577	1 890	422	543	503	From the rest of the world
Al resto del mundo (-)	-441	-375	-103	-127	-68	-41	-213	-91	To the rest of the world (-)
11. Adquisiciones menos cesiones de activos no financieros no producidos (-)	**1 025**	**853**	**297**	**87**	**255**	**295**	**261**	**403**	**11. Acquisitions less sales of non-financial non-produced assets (-)**
12. Formación bruta de capital (-)	**-246 470**	**-258 571**	**-65 098**	**-62 817**	**-70 316**	**-58 012**	**-49 348**	**-57 042**	**12. Gross capital formation (-)**
13. Capacidad (+) o necesidad (-) de financiación de la nación (9 a 12)	**29 029**	**30 625**	**11 737**	**9 198**	**10 291**	**-119**	**2 119**	**2 891**	**13. Net lending (+) or net borrowing (-) of the nation (9 to 12)**
14. Capacidad (+) o necesidad (-) de financiación de la nación en % del PIBpm (13/1)*100 (c)	**2,44**	**2,48**	**0,96**	**0,74**	**0,83**	**-0,01**	**0,18**	**0,25**	**14. Net lending (+) or net borrowing (-) of the nation as % of GDPmp (13/1)*100 (c)**

(Latest released INE Information as at 30/12/2020)

EUR millions

2.2 Total economy (consolidated). Non-financial transactions account (a) Base year 2016

2. MAIN ECONOMIC INDICATORS

Fuente: INE. / *Source: INE*

(a) Series oficiales según SEC2010 (Base 2016), Cuenta del Resto del mundo y agregados macroeconómicos. Series de datos brutos. / *Official National Accounts of Spain series compiled according to SEC2010 (Base 2016), rest of the world account and macroecomic aggregates Original data series.*

(b) El gasto en consumo final puede realizarse en el territorio económico o en el resto del mundo. Luego incluye el consumo de los residentes en el resto del mundo, que, posteriormente, se deduce en la rúbrica Importaciones de bienes y servicios. / *Final consumption expenditure may take place on the domestic territory or abroad, It therefore includes residents' consumption abroad, which is subsequently deducted in Imports of goods and services.*

(c) Los porcentajes de los trimestres se calculan: 1) Cuando se dispone del PIB de los cuatro trimestres del año en cuestión se toma como referencia el PIB del año; 2) Cuando no se dispone del PIB de los cuatro trimestres del año en cuestión se toma como referencia el PIB anual que resulta de agregar el PIB trimestral de los últimos cuatro trimestres. / *The quarterly percentages are calculed: 1) When the GDP for the four quarters of the year in question is available, using the GDP for the year; 2) when the GDP for the four quarters of the year in question is not available, using the annual GDP obtained by aggregating the quarterly GDP figures for the last four quarters.*

2.3 Economía nacional. Cuentas corrientes y de capital Detalle por sectores institucionales. (Primera parte) Base 2010

Período de referencia: 2015 (Última información disponible publicada por el INE el 30/09/2016)

Millones de euros

	Economía nacional (no consolidada)/ *National economy (non-consolidated) (S.1)*	Instituciones financieras/ *Financial institutions (S.12)*	Administraciones públicas/ *General government (S.13)*	Sociedades no financieras/*Non financial corporations (S.11)*	Hogares e instituciones sin fines de lucro/ *Households and non-profit institutions S.14,15)*	Operaciones no sectorizadas/ *Unsectorised transactions*	Operaciones entre sectores residentes/ *Transactions between resident sectors*	Economía nacional (consolidada)/ *National economy (consolidated) (S.1*)*	Resto del mundo/ *Rest of the world (S.2)*	Total (S.1+S.2)	
	1	2	3	4	5	6	7	8	9	10	
I. CAPACIDAD (+) /NECESIDAD (-) DE FINANCIACIÓN (II - III)	**21 287**	**18 627**	**-55 163**	**30 641**	**27 182**	**-**	**-**	**21 287**	**-21 287**	**-**	**I. NET LENDING (+) OR NET BORROWING (-)**
II. RECURSOS	**3 620 620**	**170 876**	**576 085**	**1 534 595**	**1 239 220**	**99 844**	**785 638**	**2 834 982**	**396 178**	**4 016 798**	**II. RESOURCES**
1. Producción de bienes y servicios	2 142 792	65 623	204 314	1 470 211	302 800	99 844	-	2 142 792	-	2 142 792	1. Production of goods and services
2. Importaciones de bienes y servicios	-	-	-	-	-	-	-	-	330 527	330 527	2. Imports of goods and services
3. Remuneración de asalariados	512 420	-	-	-	512 420	-	-	512 420	315	512 735	3. Compensation of employees
4. Impuestos netos de subvenciones sobre producción e importaciones	115 108	-	115 108	-	-	-	-	115 108	-2 828	112 280	4. Taxes net of subsidies on production and imports
5. Rentas de la propiedad	182 884	74 590	8 723	46 032	53 539	-	137 334	45 550	51 234	234 118	5. Property income
6. Transferencias corrientes	532 447	31 423	248 304	12 310	240 410	-	520 069	12 378	23 664	556 111	6. Current transfers
7. Transferencias sociales en especie	129 817	-	-	-	129 817	-	129 817	-	-	129 817	7. Social transfers in kind
8. Ajuste por la variación de la participación neta de los hogares en los fondos de pensiones	-1 582	-	-	-	-1 582	-	-1 582	-	-	-1 582	8. Adjustment for the change in net equity of households in pension fund reserves
9. Transferencias de capital a cobrar	17 438	941	6 733	5 414	4 350	-	10 422	7 016	282	17 720	9. Capital transfers receivable
10. Transferencias de capital a pagar (-)	-10 704	-1 701	-7 097	628	-2 534	-	-10 422	-282	-7 016	-17 720	10. Capital transfers payable (-)
III. EMPLEOS	**3 599 333**	**152 249**	**631 248**	**1 503 954**	**1 212 038**	**99 844**	**785 638**	**2 813 695**	**417 465**	**4 016 798**	**III. USES**
1. Consumos intermedios	1 067 153	28 439	57 142	895 868	85 704	-	-	1 067 153	-	1 067 153	1. Intermediate consumption
2. Exportaciones de bienes y servicios	-	-	-	-	-	-	-	-	356 873	356 873	2. Exports of goods and services
3. Remuneración de asalariados	510 344	20 290	119 125	326 467	44 462	-	-	510 344	2 391	512 735	3. Compensation of employees
4. Impuestos netos de subvenciones sobre producción e importaciones	112 280	2 939	459	2 939	6 099	99 844	-	112 280	-	112 280	4. Taxes net of subsidies on production and imports
5. Rentas de la propiedad	188 568	59 783	33 238	86 682	8 865	-	137 334	51 234	45 550	234 118	5. Property income
6. Transferencias corrientes	543 733	36 848	186 572	38 714	281 599	-	520 069	23 664	12 378	556 111	6. Current transfers
7. Transferencias sociales en especie	129 817	-	118 542	-	11 275	-	129 817	-	-	129 817	7. Social transfers in kind
8. Gasto en consumo final/Consumo final efectivo	833 524	-	89 947	-	743 577	-	-	833 524	-	833 524	8. Final consumption expenditure/Actual final consumption
9. Ajuste por la variación de la participación neta de los hogares en los fondos de pensiones	-1 582	-1 582	-	-	-	-	-1 582	-	-	-1 582	9. Adjustment for the change in net equity of households in pension fund reserves
10. Formación bruta de capital fijo	212 069	5 532	27 005	150 078	29 454	-	-	212 069	-	212 069	10. Gross fixed capital formation
11. Adquisiciones menos cesiones de activos no financieros no producidos	-273	-	-685	-210	622	-	-	-273	273	-	11. Acquisitions less sales of non-financial non-produced assets
12. Var.existencias y adq. netas de objetos valiosos	3 700	-	-97	3 416	381	-	-	3 700	-	3 700	12. Changes in inventories and net acq. of valuables

Reference period: 2015 (Information of the INE as at 30/09/2016)

EUR millions

2.3 Total economy. Current and capital accounts by institutional sector Base year 2010

2. PRINCIPALES INDICADORES ECONÓMICOS

2.3 Economía nacional. Cuentas corrientes y de capital
Detalle por sectores institucionales. (cont.)
Base 2010

Período de referencia: 2015 (Última información disponible publicada por el INE el 30/09/2016)

Millones de euros

	Economía nacional (no consolidada)/ *National economy (non-consolidated) (S.1)*	Instituciones financieras/ *Financial institutions (S.12)*	Administraciones Públicas/ *General government (S.13)*	Sociedades no financieras/*Non financial corporations (S.11)*	Hogares e instituciones sin fines de lucro/ *Households and non-profit institutions S.14,15)*	Operaciones no sectorizadas/ *Unsectorised transactions*	Operaciones entre sectores residentes/ *Transactions between resident sectors*	Economía nacional (consolidada)/ *National economy (consolidated) (S.1*)*	Resto del mundo/ *Rest of the world (S.2)*	Total (S.1+S.2)	
	1	2	3	4	5	6	7	8	9	10	
IV. SALDOS CONTABLES											**IV. BALANCING ITEMS**
1. Cuenta de producción: PIB/Valor añadido bruto	1 075 639	37 184	147 172	574 343	217 096	99 844	-	1 075 639	-	-	1. Production account: GDP/Gross value added
2. Cuenta de explotación: Excedente bruto de explotación y renta mixta bruta	453 015	13 955	27 588	244 937	166 535	-	-	453 015	-	-	2. Generation of income account: Gross operating surplus and mixed income
3. Cuenta de asignación de la renta primaria: Renta Nacional Bruta (RNB)/saldo de rentas primarias bruto	1 074 859	28 762	118 181	204 287	723 629	-	-	1 074 859	-	-	3. Allocation of primary income account: GNI/Gross balance of primary income
4. Cuenta de distribución secundaria de la Renta: RNDB/Renta disponible bruta	1 063 573	23 337	179 913	177 883	682 440	-	-	1 063 573	-	-	4. Secondary distribution of income account: GNDI/Gross disposable income
5. Cuenta de redistribución de la renta en especie: RNDAB/Renta disponible ajustada bruta	1 063 573	23 337	61 371	177 883	800 982	-	-	1 063 573	-	-	5. Redistribution of income in kind account: GNADI/Gross adjusted disposable income
6. Cuenta de bienes y servicios, y de operaciones corrientes del resto del mundo:											6. Accounts of goods and services, and current transactions of the rest of the world:
6.1. Saldo de intercambios exteriores de bienes y servicios	-	-	-	-	-	-	-	-	-26 346	-	6.1. External balance of goods and services
6.2. Saldo deoperaciones corrientes con el exterior	-	-	-	-	-	-	-	-	-14 280	-	6.2. Current external balance
7. Cuenta de utilización de la renta disponible: ANB/Ahorro bruto	230 049	24 919	-28 576	177 883	55 823	-	-	230 049	-	-	7. Use of income account: GNS/Gross saving
8. Cuenta de adquisiciones de activos no financieros: capacidad (+)/necesidad (-) de financiación	21 287	18 627	-55 163	30 641	27 182	-	-	21 287	-21 287	-	8. Acquisition of non-financial assets account: Net lending (+) or net borrowing (-)

Reference period: 2015 (Information of the INE as at 30/09/2016)

EUR millions

2.3 Total economy. Current and capital accounts
by institutional sector (cont'd)
Base year 2010

2. MAIN ECONOMIC INDICATORS

Fuente: INE. / Source: INE.

2.4 Cuentas de operaciones financieras. Detalle por sectores institucionales (SEC 2010)

Período de referencia: 2020-II (Última información disponible publicada en 15/10/2020)

Millones de euros

	TOTAL ECONOMÍA (no consolidada) (S.1)/ *TOTAL ECONOMY (non-consolidated) (S.1)* 1=2 a 5	Instituciones financieras (S.12)/ *Financial institutions (S.12)* 2	Administraciones públicas (S.13)/ *General government (S.13)* 3	Sociedades no financieras (S.11)/ *Non-financial corporations (S.11)* 4	Hogares e instituciones sin fines de lucro (S.14/5)/ *Households and non-profit institutions (S.14/5)* 5	Operaciones entre sectores residentes/ *Transactions between residents sectors* 6	TOTAL ECONOMÍA (consolidada) (S.1*)/ *TOTAL ECONOMY (consolidated) (S.1*)* 7=1-6	RESTO DEL MUNDO (S.2)/ *REST OF THE WORLD (S.2)* 8	Total/ *Total* 9=1+8	
I. ADQUISICIONES NETAS DE ACTIVOS FINANCIEROS (F)	**443 116**	**319 945**	**41 003**	**16 814**	**65 354**	**394 316**	**48 801**	**46 657**	**489 773**	**I. NET ACQUISITION OF FINANCIAL ASSETS (F)**
1. Oro monetario y DEG (F.1)	-288	-288	-	-	-	-	-288	-2	-291	1. Monetary gold and SDRs (F.1)
2. Efectivo y depósitos (F.2)	271 492	176 407	20 155	35 561	39 369	263 555	7 937	39 271	310 763	2. Currency and deposits (F.2)
2.1. Efectivo (F.21)	8 353	-1 144	-	1 330	8 167	8 339	14	-2 861	5 492	2.1. Currency (F.21)
2.2. Depósitos transferibles (F.22)	77 283	-1 425	11 335	29 131	38 241	77 283	-	307	77 590	2.2. Transferable deposits (F.22)
2.3. Otros depósitos (F.29)	185 856	178 976	8 820	5 100	-7 040	177 933	7 923	41 826	227 682	2.3. Other deposits (F.29)
3. Valores representativos de deuda (F.3)	94 988	89 702	442	2 280	2 565	72 078	22 910	6 955	101 943	3. Debt securities (F.3)
3.1. Valores a corto plazo (F.31)	13 878	13 384	86	405	3	11 474	2 404	10 176	24 054	3.1. Short term (F.31)
3.2. Valores a largo plazo (F.32)	81 110	76 318	356	1 875	2 562	60 604	20 506	-3 221	77 889	3.2. Long term (F.32)
4. Préstamos (F.4)	65 670	44 245	20 639	786	-	69 771	-4 101	-2 347	63 323	4. Loans (F.4)
5. Participaciones en el ctal. y en fondos de inversión (F.5)	18 989	9 723	88	2 608	6 569	2 643	16 346	7 034	26 022	5. Equity and investment fund shares (F.5)
5.1. Acciones (F.511/2)	9 704	4 285	-20	1 516	3 923	2 736	6 968	3 001	12 705	5.1. Shares (F.511/2)
5.2. Otras participaciones en el capital (F.519)	-83	76	16	972	-1 147	-652	569	3 879	3 796	5.2. Other equity (F.519)
5.3. Participac. en fondos de inversión (F.52)	9 367	5 362	92	119	3 794	559	8 808	154	9 521	5.3. Investment fund shares (F.52)
6. Seguros, pensiones y garantías estandarizadas (F.6)	4 752	1 027	-	106	3 618	3 723	1 028	78	4 829	6. Insurance, pensions and standardised guarantees (F.6)
7. Otros activos (F.7/8)	-12 486	-870	-320	-24 528	13 232	-17 455	4 969	-4 331	-16 817	7. Other assets (F.7/8)
TOTAL (=I=II+III)	**443 116**	**319 945**	**41 003**	**16 814**	**65 354**	**394 316**	**48 801**	**46 657**	**489 773**	**TOTAL (=I=II+III)**
II. OPERACIONES FINANCIERAS NETAS (=I-III) (B.9)	**2 144**	**4 090**	**-61 830**	**542**	**59 342**	**-**	**2 144**	**-2 144**	**-**	**II. NET FINANCIAL TRANSACTIONS (=I-III) (B.9)**
III. PASIVOS NETOS CONTRAÍDOS(F)	**440 972**	**315 855**	**102 834**	**16 272**	**6 012**	**394 316**	**46 657**	**48 801**	**489 773**	**III.NET INCURRENCE OF LIABILITIES (F)**
1. Oro monetario y DEG (F.1)	-2	-2	-	-	-	-	-2	-288	-291	1. Monetary gold and SDRs (F.1)
2. Efectivo y depósitos (F.2)	302 827	302 799	28	-	-	263 555	39 271	7 937	310 763	2. Currency and deposits (F.2)
1.1. Efectivo (F.21)	5 478	5 478	-	-	-	8 339	-2 861	14	5 492	1.1. Currency (F.21)
1.2. Depósitos transferibles (F.22)	77 590	77 590	-	-	-	77 283	307	-	77 590	1.2. Transferable deposits (F.22)
1.3. Otros depósitos (F.29)	219 759	219 731	28	-	-	177 933	41 826	7 923	227 682	1.3. Other deposits (F.29)
3. Valores representativos de deuda (F.3)	79 033	5 570	66 667	6 796	-	72 078	6 955	22 910	101 943	3. Debt securities (F.3)
2.1. Valores a corto plazo (F.31)	21 650	1 097	19 842	711	-	11 474	10 176	2 404	24 054	2.1. Short term (F.31)
2.2. Valores a largo plazo (F.32)	57 382	4 472	46 826	6 085	-	60 604	-3 221	20 506	77 889	2.2. Long term (F.32)
4. Préstamos (F.4)	67 423	4 355	22 231	35 108	5 729	69 771	-2 347	-4 101	63 323	4. Loans (F.4)
5. Participaciones en el ctal. y en fondos de inversión (F.5)	9 677	3 587	-	6 089	-	2 643	7 034	16 346	26 022	5. Equity and investment fund shares (F.5)
5.1. Acciones (F.511/2)	5 737	2 747	-	2 990	-	2 736	3 001	6 968	12 705	5.1. Shares (F.511/2)
5.2. Otras participaciones en el capital (F.519)	3 227	127	-	3 099	-	-652	3 879	569	3 796	5.2. Other equity (F.519)
5.3. Participac. en fondos de inversión (F.52)	713	713	-	-	-	559	154	8 808	9 521	5.3. Investment fund shares (F.52)
6. Seguros, pensiones y garantías estandarizadas (F.6)	3 801	3 994	-	83	-	3 723	78	1 028	4 829	6. Insurance, pensions and standardised guarantees (F.6)
7. Otros pasivos (F.7/8)	-21 786	-4 448	14 184	-31 805	283	-17 455	-4 331	4 969	-16 817	7. Other liabilities (F.7/8)

Reference period: 2020 Q2 (Information made available on 15/10/2020)

EUR millions

2.4 Financial transactions account. Detail by institutional sector (ESA 2010)

2. MAIN ECONOMIC INDICATORS

2.5 Balances financieros. Detalle por sectores institucionales (SEC 2010)

Período de referencia: 2020-II (Última información disponible publicada en 15/10/2020)

Millones de euros

	TOTAL ECONOMÍA (no consolidada) (S.1)/ *TOTAL ECONOMY (non-consolidated) (S.1)* 1=2a5	Instituciones financieras (S.12)/ *Financial institutions (S.12)* 2	Administraciones públicas (S.13)/ *General government (S.13)* 3	Sociedades no financieras (S.11)/ *Non-financial corporations (S.11)* 4	Hogares e instituciones sin fines de lucro (S.14/5)/ *Households and non-profit institutions (S.14/5)* 5	Operaciones entre sectores residentes/ *Transactions between residents sectors* 6	TOTAL ECONOMÍA (consolidada) (S.1*)/ *TOTAL ECONOMY (consolidated) (S.1*)* 7=1-6	RESTO DEL MUNDO (S.2)/ *REST OF THE WORLD (S.2)* 8	Total/ *Total* 9=1+8	
I. ACTIVOS FINANCIEROS (AF)	**10 816 569**	**5 050 907**	**787 998**	**2 621 559**	**2 356 106**	**8 532 680**	**2 283 890**	**3 166 306**	**13 982 876**	**I. OUTSTANDING FINANCIAL ASSETS (AF)**
1. Oro monetario y DEG (AF.1)	17 393	17 393	-	-	-	-	17 393	-10 824	6 570	1. Monetary gold and SDRs (AF.1)
2. Efectivo y depósitos (AF.2)	2 687 985	1 253 434	141 386	328 219	964 946	2 252 488	435 497	822 265	3 510 250	2. Currency and deposits (AF.2)
2.1. Efectivo (AF.21)	72 140	7 729	-	9 018	55 394	71 889	251	82 708	154 848	2.1. Currency (AF.21)
2.2. Depósitos transferibles (AF.22)	1 230 023	77 007	117 414	269 287	766 315	1 230 023	-	29 031	1 259 054	2.2. Transferable deposits (AF.22)
2.3. Otros depósitos (AF.29)	1 385 822	1 168 699	23 972	49 915	143 237	950 575	435 247	710 526	2 096 348	2.3. Other deposits (AF.29)
3. Valores representativos de deuda (AF.3)	1 474 171	1 398 240	29 833	26 680	19 417	1 031 212	442 959	910 840	2 385 011	3. Debt securities (AF.3)
3.1. Valores a corto plazo (AF.31)	62 902	55 083	2 143	5 574	102	50 882	12 019	76 914	139 816	3.1. Short term (AF.31)
3.2. Valores a largo plazo (AF.32)	1 411 269	1 343 157	27 690	21 107	19 316	980 330	430 940	833 925	2 245 195	3.2. Long term (AF.32)
4. Préstamos (AF.4)	2 181 010	1 457 247	328 592	395 172	-	1 904 430	276 580	403 883	2 584 894	4. Loans (AF.4)
5. Participaciones en el ctal. y en fondos de inversión (AF.5)	3 232 288	666 487	189 376	1 456 129	920 296	2 340 663	891 624	865 012	4 097 299	5. Equity and investment fund shares (AF.5)
5.1. Acciones (AF.511/2)	1 619 054	451 219	47 082	828 723	292 031	1 049 017	570 037	525 078	2 144 132	5.1. Shares (AF.511/2)
5.2. Otras participaciones en el capital (AF.519)	1 076 857	59 789	140 558	573 270	303 241	995 372	81 485	333 733	1 410 591	5.2. Other equity (AF.519)
5.3. Participac. en fondos de inversión (AF.52)	536 376	155 480	1 737	54 136	325 023	296 274	240 102	6 200	542 576	5.3. Investment fund shares (AF.52)
6. Seguros, pensiones y garantías estandarizadas (AF.6)	411 948	22 792	-	10 416	378 740	397 440	14 508	8 672	420 620	6. Insurance, pensions and standardised guarantees (AF.6)
7. Otros activos (AF.7/8)	811 775	235 313	98 811	404 944	72 708	606 448	205 327	166 459	978 234	7. Other assets (AF.7/8)
TOTAL (=I=II+III)	**10 816 569**	**5 050 907**	**787 998**	**2 621 559**	**2 356 106**	**8 532 680**	**2 283 890**	**3 166 306**	**13 982 876**	**TOTAL (=I=II+III)**
II. ACTIVOS FINANCIEROS NETOS (=I-III) (BF.90)	**-896 713**	**67 841**	**-1 098 014**	**-1 454 102**	**1 587 562**	**-**	**-896 713**	**896 713**	**-**	**II. NET FINANCIAL ASSETS (=I-III) (BF.90)**
III.PASIVOS (AF)	**11 713 282**	**4 983 066**	**1 886 011**	**4 075 661**	**768 544**	**8 532 680**	**3 180 602**	**2 269 593**	**13 982 876**	**III.OUTSTANDING LIABILITIES (AF)**
1. Oro monetario y DEG (AF.1)	3 473	3 473	-	-	-	-	3 473	3 097	6 570	1. Monetary gold and SDRs (AF.1)
2. Efectivo y depósitos (AF.2)	3 074 752	3 069 810	4 942	-	-	2 252 488	822 265	435 497	3 510 250	2. Currency and deposits (AF.2)
1.1. Efectivo (AF.21)	154 597	154 597	-	-	-	71 889	82 708	251	154 848	1.1. Currency (AF.21)
1.2. Depósitos transferibles (AF.22)	1 259 054	1 259 054	-	-	-	1 230 023	29 031	-	1 259 054	1.2. Transferable deposits (AF.22)
1.3. Otros depósitos (AF.29)	1 661 101	1 656 159	4 942	-	-	950 575	710 526	435 247	2 096 348	1.3. Other deposits (AF.29)
3. Valores representativos de deuda (AF.3)	1 942 051	486 916	1 333 890	121 246	-	1 031 212	910 840	442 959	2 385 011	3. Debt securities (AF.3)
2.1. Valores a corto plazo (AF.31)	127 797	38 096	82 017	7 683	-	50 882	76 914	12 019	139 816	2.1. Short term (AF.31)
2.2. Valores a largo plazo (AF.32)	1 814 255	448 819	1 251 873	113 563	-	980 330	833 925	430 940	2 245 195	2.2. Long term (AF.32)
4. Préstamos (AF.4)	2 308 313	85 112	431 365	1 081 705	710 132	1 904 430	403 883	276 580	2 584 894	4. Loans (AF.4)
5. Participaciones en el ctal. y en fondos de inversión (AF.5)	3 205 675	738 034	-	2 467 641	-	2 340 663	865 012	891 624	4 097 299	5. Equity and investment fund shares (AF.5)
5.1. Acciones (AF.511/2)	1 574 095	243 778	-	1 330 318	-	1 049 017	525 078	570 037	2 144 132	5.1. Shares (AF.511/2)
5.2. Otras participaciones en el capital (AF.519)	1 329 105	191 782	-	1 137 324	-	995 372	333 733	81 485	1 410 591	5.2. Other equity (AF.519)
5.3. Participac. en fondos de inversión (AF.52)	302 474	302 474	-	-	-	296 274	6 200	240 102	542 576	5.3. Investment fund shares (AF.52)
6. Seguros, pensiones y garantías estandarizadas (AF.6)	406 112	403 435	-	1 824	-	397 440	8 672	14 508	420 620	6. Insurance, pensions and standardised guarantees (AF.6)
7. Otros pasivos (AF.7/8)	772 907	196 287	114 962	403 246	58 412	606 448	166 459	205 327	978 234	7. Other liabilities (AF.7/8)

Reference period: 2020 Q2 (Information made available on 15/10/2020)

EUR millions

2.5 Financial balance sheets. Detail by institutional sector (ESA 2010)

Millones de euros

	Serie en cuadro y columna/ Time Series in Table and Column	2018	2019	2019 III	2019 IV	2020 I	2020 II	2020 III	
A. BALANZA DE PAGOS									**A. BALANCE OF PAYMENTS**
A.1. Cuenta corriente (I - P)	**17.1/1**	**23 225**	**26 575**	**8 661**	**8 295**	**-795**	**1 528**	**1 938**	**A.1. Current account (Receipts-Payments)**
1.1. Bienes	17.4/1	-29 681	-26 474	-9 233	-5 289	-5 970	473	-2 602	1.1. Goods
1.2. Servicios	17.4/4	62 453	63 935	21 646	13 480	8 901	3 832	7 632	1.2. Services
1.3. Renta primaria	17.5/1	2 196	1 857	-285	2 684	517	13	-72	1.3. Primary income
1.4. Renta secundaria	17.6/1	-11 743	-12 743	-3 468	-2 580	-4 242	-2 790	-3 020	1.4. Secondary income
A.2. Cuenta de capital (I - P)	**17.6/10**	**5 808**	**4 212**	**537**	**2 077**	**677**	**591**	**815**	**A.2. Capital account (Receipts-Payments)**
CUENTA CORRIENTE MÁS CUENTA DE CAPITAL	17.1/5	29 034	30 788	9 198	10 372	-118	2 119	2 753	CURRENT AND CAPITAL ACCOUNT
A.3. Cuenta financiera (VNA - VNP)	**17.1/6**	**33 244**	**24 863**	**2 243**	**10 761**	**-630**	**3 358**	**6 134**	**A.3. Financial account** (net change in assets-net change in liabilities)
3.1. Total, excepto Banco de España	17.2/3	47 493	10 050	-21 202	17 132	12 581	46 113	3 431	3.1. Total excluding Banco de España
3.1.1. Inversión directa	17.2/7	-13 346	9 966	1 673	2 682	5 124	2 612	8 034	3.1.1. Direct investment
3.1.2. Inversión de cartera	17.2/8	15 238	-50 974	-19 389	7 738	-11 562	10 944	10 849	3.1.2. Portfolio investment
3.1.3. Otra inversión	17.2/9	46 356	59 320	1 976	8 688	25 416	32 611	-19 129	3.1.3. Other investment
3.1.4. Derivados financieros	17.2/10	-755	-8 262	-5 462	-1 977	-6 396	-54	3 677	3.1.4. Financial derivatives
3.2. Banco de España	17.2/2	-14 249	14 814	23 445	-6 370	-13 211	-42 754	2 703	3.2. Banco de España
3.2.1. Reservas	17.2/11	2 182	674	130	-96	-2 253	384	1 390	3.2.1. Reserves
3.2.2. Posición neta BE frente al Eurosistema	17.2/12	-9 487	20 533	30 124	-4 905	-10 477	-57 848	-446	3.2.2. BE net position with the Eurosystem
3.2.3. Otros del BE	17.2/13	-6 945	-6 394	-6 808	-1 369	-481	14 710	1 760	3.2.3. Other BE
A.4. Errores y omisiones netos	**17.1/9**	**4 211**	**-5 924**	**-6 955**	**389**	**-512**	**1 239**	**3 381**	**A.4. Net errors and omissions**
B. POSICIÓN DE INVERSIÓN INTERNACIONAL									**B. INTERNATIONAL INVESTMENT POSITION**
B.1. Posición total neta	**17.21/1**	**-953 701**	**-920 113**	**-949 131**	**-920 113**	**-878 831**	**-905 648**	**-905 749**	**B.1. Total net position**
1.1. Banco de España	17.21/13	-210 342	-189 942	-180 259	-189 942	-199 844	-240 824	-239 665	1.1. Banco de España
1.2. Resto sectores	17.21/2	-743 359	-730 171	-768 871	-730 171	-678 986	-664 823	-666 084	1.2. Other sectors

EUR millions

2.7 Cuentas financieras (SEC2010)
Operaciones financieras netas y Activos financieros netos de los sectores institucionales

% del PIB

		Operaciones financieras netas (a)								Activos financieros netos							
		Economía nacional							Resto del Mundo (=-1)	Economía nacional							Resto del mundo (=-9)
		Total	Sociedades no financieras	Instituciones financieras			Administraciones públicas	Hogares e ISFLSH		Total	Sociedades no financieras	Instituciones financieras			Administraciones públicas	Hogares e ISFLSH	
				Total	Monetarias	no monetarias						Total	Monetarias	no monetarias			
		1	2	3	4	5	6	7	8	9	10	11	12	13	14	15	16
17		12,51	13,78	8,57	6,50	2,08	-13,50	3,65	-12,51	-84,52	-129,15	-5,58	-1,29	-4,29	-79,91	130,13	84,52
18		10,43	5,46	9,66	7,75	1,91	-10,69	6,01	-10,43	-78,51	-121,18	-2,85	1,10	-3,95	-78,55	124,08	78,51
19		9,46	5,83	10,33	8,38	1,95	-10,91	4,20	-9,46	-73,09	-122,60	1,38	4,22	-2,84	-82,77	130,90	73,09
20	A	4,35	2,38	4,97	4,07	0,90	-10,22	7,21	-4,35	-76,53	-124,10	5,79	8,75	-2,96	-93,71	135,49	76,53
16	*II*	3,17	3,70	1,73	1,30	0,43	-5,22	2,95	-3,17	-86,65	-128,41	-0,17	3,20	-3,36	-83,60	125,53	86,65
	III	3,37	3,67	1,84	1,31	0,53	-4,88	2,75	-3,37	-87,75	-132,04	0,50	3,71	-3,21	-83,72	127,51	87,75
	IV	3,39	3,40	1,89	1,42	0,48	-4,29	2,39	-3,39	-84,62	-130,22	-1,67	0,27	-1,94	-81,48	128,75	84,62
17	*I*	3,38	3,22	1,99	1,37	0,62	-4,03	2,19	-3,38	-85,83	-136,44	-3,75	-1,24	-2,50	-79,72	134,07	85,83
	II	3,21	4,16	2,19	1,72	0,47	-3,41	0,27	-3,21	-87,63	-135,56	-5,23	-1,23	-4,00	-81,06	134,23	87,63
	III	3,00	3,86	2,16	1,70	0,46	-3,01	-0,01	-3,00	-86,04	-130,63	-7,31	-2,27	-5,04	-79,17	131,07	86,04
	IV	2,92	2,54	2,24	1,72	0,52	-3,06	1,20	-2,92	-84,52	-129,15	-5,58	-1,29	-4,29	-79,91	130,13	84,52
18	*I*	2,86	2,16	2,28	1,91	0,38	-2,84	1,26	-2,86	-84,63	-126,60	-5,22	-1,52	-3,71	-81,28	128,47	84,63
	II	2,70	1,20	2,09	1,68	0,41	-2,76	2,17	-2,70	-84,00	-128,57	-4,55	-1,86	-2,69	-80,25	129,37	84,00
	III	2,45	0,74	2,50	1,99	0,51	-2,60	1,82	-2,45	-81,96	-127,08	-3,33	-0,87	-2,46	-78,07	126,52	81,96
	IV	2,41	1,36	2,79	2,17	0,62	-2,49	0,76	-2,41	-78,51	-121,18	-2,85	1,10	-3,95	-78,55	124,08	78,51
19	*I*	2,23	1,66	2,68	2,05	0,63	-2,53	0,41	-2,23	-77,54	-123,81	-1,09	2,77	-3,86	-80,01	127,38	77,54
	II	2,37	1,28	2,71	2,13	0,58	-2,79	1,17	-2,37	-76,77	-122,81	0,31	3,85	-3,54	-84,31	130,02	76,77
	III	2,40	1,23	2,58	2,13	0,46	-2,74	1,32	-2,40	-76,29	-123,17	1,50	4,66	-3,15	-84,12	129,50	76,29
	IV	2,46	1,67	2,36	2,08	0,27	-2,85	1,29	-2,46	-73,09	-122,60	1,38	4,22	-2,84	-82,77	130,90	73,09
20	*I*	2,52	1,29	2,52	2,10	0,42	-3,33	2,04	-2,52	-70,56	-117,10	6,35	8,66	-2,31	-82,45	122,63	70,56
	II	1,84	1,09	2,45	1,97	0,48	-6,88	5,18	-1,84	-76,53	-124,10	5,79	8,75	-2,96	-93,71	135,49	76,53

CUENTAS FINANCIERAS
Operaciones financieras netas (a)

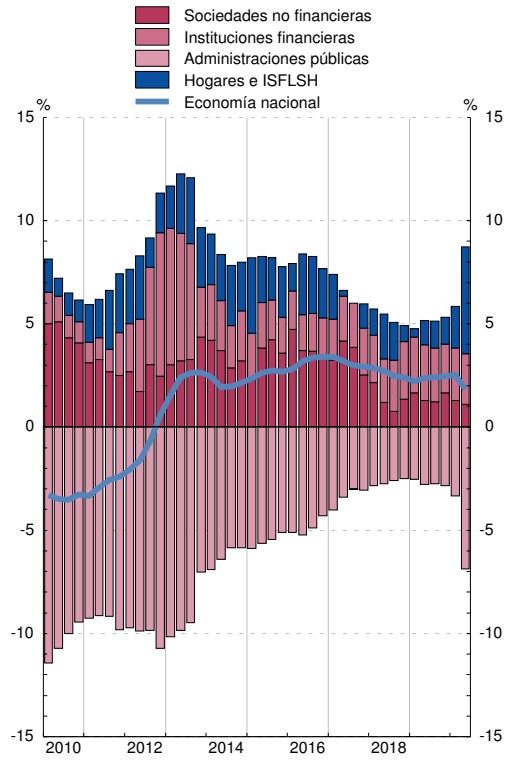

CUENTAS FINANCIERAS
Activos financieros netos

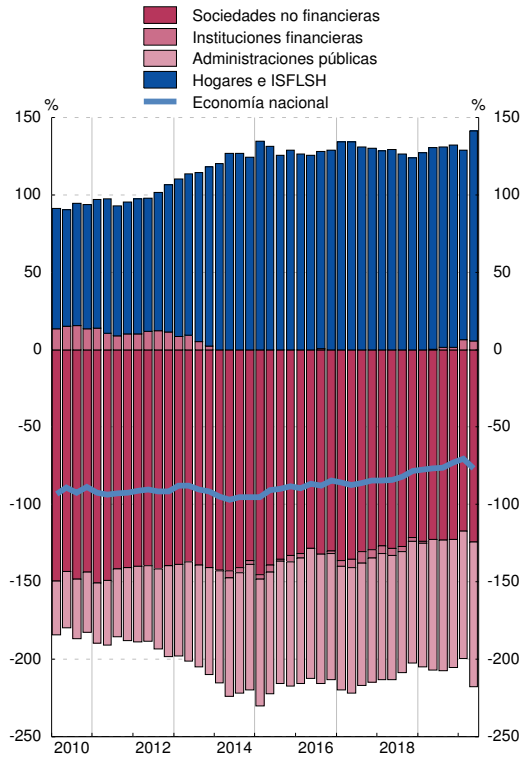

(a) En el cómputo de las ratios trimestrales se utilizan los flujos acumulados de los últimos cuatro trimestres de las operaciones financieras netas y del PIB.

2.8 Precios y tipos de interés (antiguo indicador de convergencia)

	Precios (a)			Tipos de interés (b)		
	Zona del euro T12,12	España T12,12	Diferencia	Zona del euro (c)	España (c)	Diferencia
	1	2	3 = 2-1	4	5	6 = 5-4
14	0,4	-0,2	-0,6	2,3	2,7	0,4
15	0,2	-0,6	-0,8	1,3	1,7	0,5
16	0,2	-0,3	-0,6	0,9	1,4	0,5
17	1,5	2,0	0,5	1,2	1,6	0,4
18	1,8	1,7	-0,0	1,3	1,4	0,2
19	1,2	0,8	-0,4	0,6	0,7	0,1
20	0,4	-0,2	-0,6	0,3	0,4	0,4
19 *Sep*	1,4	1,1	-0,3	0,9	1,0	0,1
Oct	1,3	0,9	-0,4	0,7	0,8	0,1
Nov	1,2	0,8	-0,4	0,7	0,7	0,1
Dic	1,2	0,8	-0,4	0,6	0,7	0,1
20 *Ene*	1,2	0,8	-0,4	0,5	0,6	0,1
Feb	1,2	0,8	-0,4	0,4	0,5	0,1
Mar	1,1	0,7	-0,4	0,4	0,4	0,1
Abr	1,0	0,5	-0,5	0,3	0,4	0,1
May	0,9	0,3	-0,6	0,3	0,4	0,1
Jun	0,8	0,3	-0,6	0,3	0,4	0,1
Jul	0,8	0,1	-0,6	0,3	0,4	0,1
Ago	0,7	0,0	-0,6	0,3	0,4	0,1
Sep	0,6	-0,0	-0,6	0,3	0,4	0,1
Oct	0,5	-0,1	-0,6	0,3	0,4	0,2
Nov	0,4	-0,2	-0,6	0,3	0,4	0,2
Dic	...	...	...	...	0,4	0,4

PRECIOS

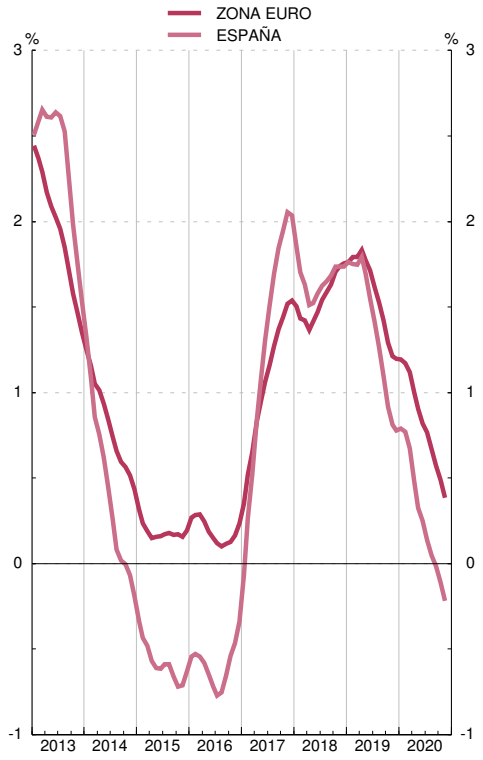

TIPOS DE INTERÉS

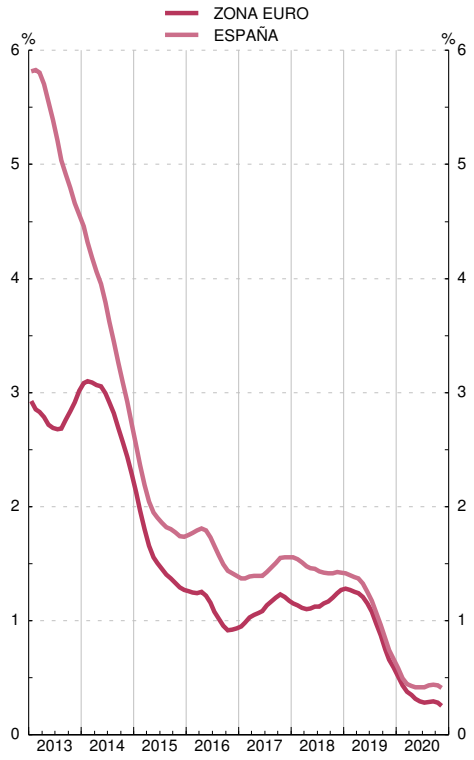

Fuente: Eurostat, Instituto Nacional de Estadística, Banco Central Europeo y Banco de España.

(a) Los IPC utilizados en las columnas 1 y 2 son: antes de diciembre de 1995, IPC nacionales. Desde diciembre de 1995 hasta noviembre de 1996, índices transitorios de precios de consumo. Desde diciembre de 1996, índices armonizados de precios de consumo.

(b) Tipo de interés de los bonos a diez años, que se utilizó para medir la convergencia de tipos de interés. Para España véase también la columna 11 del cuadro 2.10 de este Boletín.

Para los datos de los IPC y tipos de interés por países véanse los cuadros 26.15 y 26.23 de este Boletín, respectivamente.

(c) Media de los últimos doce meses.

2.9 Déficit y deuda (pasivos) de las Administraciones Públicas (a)

Notificaciones enviadas a la Comisión Europea

Millones de euros y porcentaje

		Déficit	Deuda	PIB pm	Déficit % del PIB	Deuda % del PIB	Diferencia respecto a valores de referencia	
							Déficit	Deuda
		1	2	3	4	5	6=4-3 puntos	7=5-60 puntos
95		31 267	283 457	460 588	6,8	61,5	3,8	1,5
96		28 681	319 976	489 203	5,9	65,4	2,9	5,4
97		20 028	333 627	519 268	3,9	64,2	0,9	4,2
98		14 594	346 417	555 993	2,6	62,3	-0,4	2,3
99		7 382	362 223	595 723	1,2	60,8	-1,8	0,8
00		7 520	374 557	647 851	1,2	57,8	-1,8	-2,2
01		3 189	378 883	700 993	0,5	54,0	-2,5	-6,0
02		2 374	384 145	749 552	0,3	51,2	-2,7	-8,8
03		3 009	382 775	802 266	0,4	47,7	-2,6	-12,3
04		941	389 888	859 437	0,1	45,4	-2,9	-14,6
05		-11 421	393 479	927 357	-1,2	42,4	-4,2	-17,6
06		-21 322	392 132	1 003 823	-2,1	39,1	-5,1	-20,9
07		-20 287	384 662	1 075 539	-1,9	35,8	-4,9	-24,2
08		50 731	440 621	1 109 541	4,6	39,7	1,6	-20,3
09		120 576	569 535	1 069 323	11,3	53,3	8,3	-6,7
10		102 193	649 153	1 072 709	9,5	60,5	6,5	0,5
11		103 606	743 043	1 063 763	9,7	69,9	6,7	9,9
12		110 696	889 909	1 031 099	10,7	86,3	7,7	26,3
13		71 791	977 312	1 020 348	7,0	95,8	4,0	35,8
14		61 056	1 039 388	1 032 158	5,9	100,7	2,9	40,7
15		55 786	1 070 079	1 077 590	5,2	99,3	2,2	39,3
16		47 953	1 104 554	1 113 840	4,3	99,2	1,3	39,2
17		35 138	1 145 097	1 161 867	3,0	98,6	0,0	38,6
18		29 900	1 173 350	1 204 241	2,5	97,4	-0,5	37,4
19	P	35 637	1 188 859	1 244 772	2,9	95,5	-0,1	35,5

DÉFICIT PDE

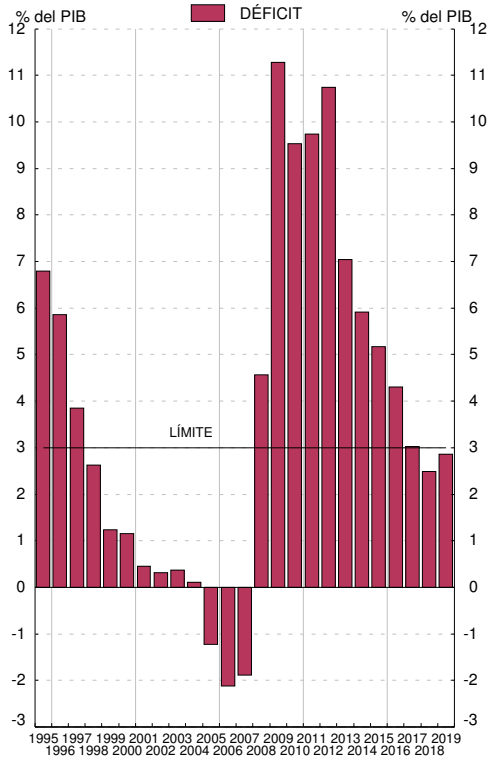

DEUDA PDE

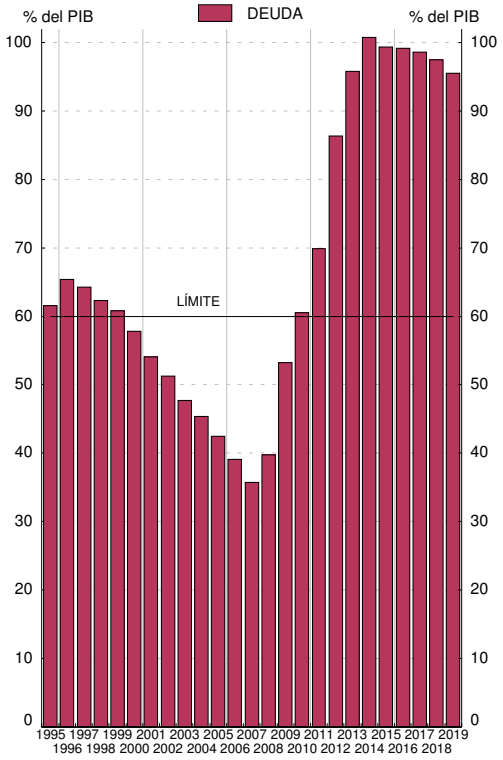

Fuentes: Déficit: Ministerio de Hacienda y Administraciones Públicas; Deuda: Banco de España; PIB pm: Instituto Nacional de Estadística.

a. Los datos recogidos en este cuadro corresponden a los que las autoridades españolas envían a la Comisión Europea dos veces al año (antes del 1 de abril y antes del 1 de octubre) en el marco del Protocolo sobre Déficit Excesivo / Pacto de Estabilidad y Crecimiento (Reglamento 479/2009, revisado por el Reglamento 679/2010; Resolución 97/C 236/01; Reglamento 1466/97 revisado por el Reglamento 1055/2005, y Reglamento 1467/97 revisado por el Reglamento 1056/2005). Los datos corresponden al cuestionario enviado a finales de septiembre 2020 (Véanse también los cuadros 11.3 y 11.12 a 11.13).

2.10 Tipos de interés

Porcentajes

	Operaciones de política monetaria: Subastas principales de financiación (a)	Mercado interbancario de depósitos no transferibles a 3 meses	Entidades de crédito. Nuevas operaciones (CBE 1/2010)						Mercados secundarios de valores			
			Préstamos y créditos			Depósitos			Letras del Tesoro a 1 año	Bonos y obligaciones del Estado		Obligaciones privadas a más de dos años AIAF
			Tipo sintético	Tipo sintético Hogares e ISFLSH	Tipo sintético Sociedades no financieras	Tipo sintético	Tipo sintético Hogares e ISFLSH	Tipo sintético Sociedades no financieras		A 3 años	A 10 años criterio de convergencia	
	1	2	3	4	5	6	7	8	9	10	11	12
16	0,00	-0,07	2,67	3,23	2,53	0,15	0,13	0,21	-0,16	0,07	1,39	2,28
17	0,00	-0,33	2,55	3,22	2,38	0,08	0,06	0,13	-0,34	-0,07	1,55	1,98
18	0,00	-0,33	2,37	3,27	2,12	0,06	0,04	0,11	-0,38	-0,03	1,42	...
19	0,00	-0,26	2,34	3,27	2,08	0,04	0,04	0,06	-0,41	-0,28	0,66	...
19 *Nov*	0,00	-	2,26	3,07	2,00	0,04	0,04	0,06	-0,49	-0,28	0,39	...
Dic	0,00	-	1,94	2,92	1,71	0,05	0,03	0,10	-0,48	-0,29	0,44	...
20 *Ene*	0,00	-	2,56	3,21	2,38	0,03	0,03	0,04	-0,44	-0,28	0,42	...
Feb	0,00	-0,30	2,29	3,09	2,01	0,01	0,02	-0,02	-0,45	-0,34	0,27	-
Mar	0,00	-	1,91	2,99	1,72	0,01	0,01	0,01	-0,38	-0,11	0,52	-
Abr	0,00	-	1,89	2,72	1,81	0,01	0,02	-0,01	0,01	0,17	0,82	-
May	0,00	-	2,05	2,78	1,94	0,01	0,02	-0,01	-0,23	-0,10	0,74	-
Jun	0,00	-	2,03	2,85	1,83	0,01	0,02	0,00	-0,40	-0,23	0,51	-
Jul	0,00	-	2,39	2,97	2,21	0,01	0,02	-0,01	-0,45	-0,32	0,37	-
Ago	0,00	-	2,27	3,03	1,98	0,01	0,02	-0,02	-0,45	-0,37	0,29	-
Sep	0,00	-	2,16	2,89	1,90	0,00	0,01	-0,02	-0,46	-0,40	0,27	-
Oct	0,00	-0,49	2,36	2,92	2,16	0,00	0,01	-0,03	-0,53	-0,47	0,17	-
Nov	0,00	-	-	-	-	-	-	-	-0,56	-0,52	0,09	-

MERCADO INTERBANCARIO

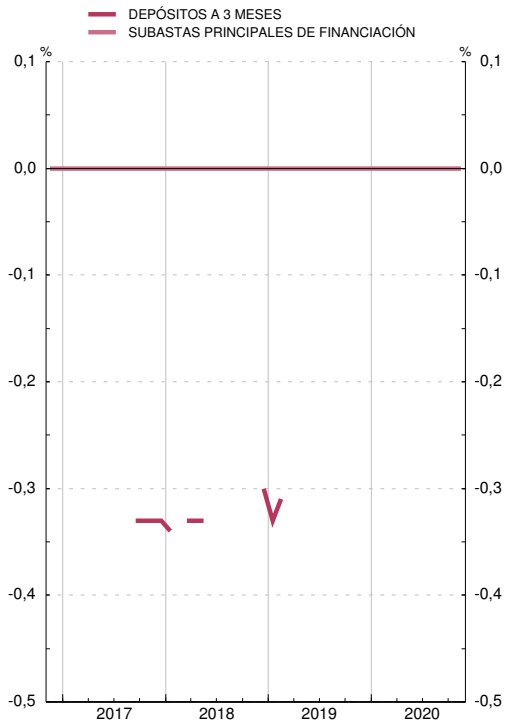

MERCADO DE VALORES

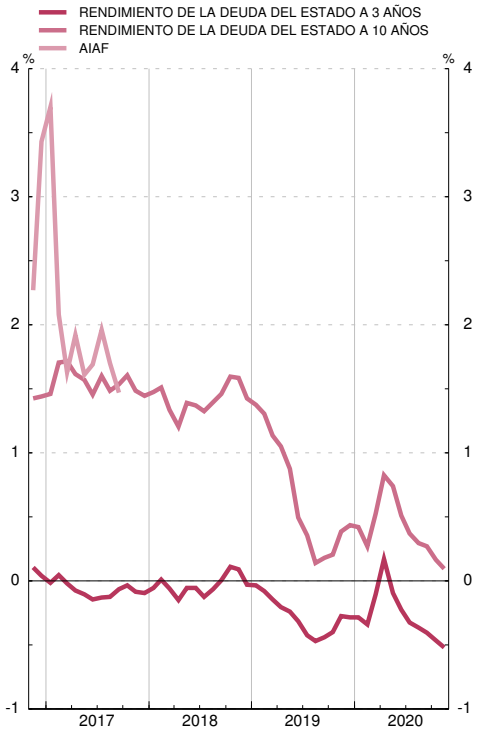

(a) Hasta mayo de 1990 recoge el tipo medio de las subastas de PRM. Desde esa fecha y hasta diciembre de 1998, el de la subasta decenal de adquisiciones temporales de certificados del Banco de España. A partir de enero de 1999, el tipo de las operaciones principales de financiación del Eurosistema.

■ Serie representada gráficamente.

Base 1999 I=100

	Total (a) con precios de consumo frente a:			Componente nominal (b) frente a:	
	Zona del euro	Unión Europea (UE 27) ■	Países desarrollados ■	Unión Europea (UE 27) ■	Países desarrollados ■
	1	2	3	4	5
16	107,3	105,0	108,0	101,1	99,9
17	107,9	105,5	109,7	101,0	101,0
18	107,9	105,6	110,5	101,2	101,9
19	107,3	105,0	109,1	101,3	101,1
19 *Jul*	106,8	104,5	108,8	101,3	101,4
Ago	106,4	104,3	108,5	101,4	101,4
Sep	106,8	104,7	108,5	101,4	101,0
Oct	107,4	105,2	109,0	101,4	100,9
Nov	107,9	105,6	109,1	101,4	100,7
Dic	107,4	105,0	108,6	101,3	100,6
20 *Ene*	106,9	104,3	107,8	101,3	100,6
Feb	106,5	104,0	107,1	101,3	100,3
Mar	106,6	104,6	108,4	101,7	101,2
Abr	106,7	104,9	108,2	101,9	100,8
May	106,9	104,9	108,4	101,8	100,9
Jun	106,9	104,8	109,0	101,6	101,4
Jul	105,4	103,2	107,6	101,6	101,6
Ago	105,9	103,5	108,3	101,5	101,9
Sep	106,4	104,2	108,8	101,7	102,0
Oct	106,6	104,5	108,9	101,8	101,9
Nov	107,1	104,9	109,3	101,7	101,8
Dic	...	...	...	101,6	102,2

ÍNDICES DE COMPETITIVIDAD DE ESPAÑA

(a) Resultado de multiplicar el componente precios (precios relativos de España: relación entre el índice de precios de España y el de los países del grupo correspondiente) por el componente nominal. La caída del índice refleja mejoras de la competitividad.
(b) Media geométrica calculada con el sistema de doble ponderación a partir de las cifras del comercio exterior de manufacturas y de servicios correspondientes al período 1995-2018.

CAPÍTULO 3 CUENTAS FINANCIERAS TRIMESTRALES

3. CUENTAS FINANCIERAS (SEC 2010)

3.1 Economía nacional
Balance financiero

■ Serie representada gráficamente.

miles de millones de euros

	Activos financieros netos	Activos financieros						Pasivos					
		Total	Principales instrumentos					Total	Principales instrumentos				
			Efectivo y depósitos	Valores representativos de deuda	Préstamos	Participaciones en el capital y en fondos de inversión	Sistemas de seguros y de pensiones		Efectivo y depósitos	Valores representativos de deuda	Préstamos	Participaciones en el capital y en fondos de inversión	Sistemas de seguros y de pensiones
	1	2 ■	3 ■	4 ■	5 ■	6 ■	7 ■	8 ■	9 ■	10 ■	11 ■	12 ■	13 ■
15	-950	9 582	2 131	1 237	2 082	2 995	375	10 532	2 467	1 706	2 298	2 964	367
16	-943	9 779	2 144	1 289	2 068	3 110	376	10 721	2 546	1 706	2 258	3 080	370
17	-982	10 148	2 227	1 310	2 068	3 361	388	11 130	2 665	1 726	2 239	3 353	383
18	-945	10 138	2 259	1 323	2 071	3 285	388	11 084	2 679	1 729	2 241	3 272	381
19	-910	10 551	2 285	1 371	2 107	3 534	421	11 461	2 652	1 842	2 233	3 526	415
16 *III*	-970	9 705	2 123	1 311	2 060	3 030	380	10 675	2 520	1 743	2 268	2 996	375
IV	-943	9 779	2 144	1 289	2 068	3 110	376	10 721	2 546	1 706	2 258	3 080	370
17 *I*	-965	10 032	2 170	1 302	2 067	3 339	381	10 997	2 607	1 693	2 257	3 318	375
II	-996	10 128	2 207	1 309	2 070	3 376	384	11 124	2 643	1 714	2 258	3 376	379
III	-988	10 092	2 199	1 312	2 065	3 361	384	11 080	2 641	1 714	2 243	3 354	380
IV	-982	10 148	2 227	1 310	2 068	3 361	388	11 130	2 665	1 726	2 239	3 353	383
18 *I*	-992	10 131	2 235	1 334	2 055	3 338	394	11 123	2 670	1 762	2 232	3 321	389
II	-994	10 228	2 251	1 304	2 088	3 384	392	11 222	2 689	1 720	2 262	3 384	386
III	-978	10 179	2 242	1 313	2 077	3 369	391	11 156	2 667	1 728	2 252	3 361	385
IV	-945	10 138	2 259	1 323	2 071	3 285	388	11 084	2 679	1 729	2 241	3 272	381
19 *I*	-943	10 358	2 299	1 361	2 089	3 395	403	11 301	2 697	1 793	2 251	3 382	398
II	-942	10 452	2 295	1 382	2 106	3 412	416	11 394	2 680	1 843	2 255	3 397	412
III	-942	10 487	2 275	1 384	2 100	3 456	425	11 430	2 632	1 872	2 252	3 439	420
IV	-910	10 551	2 285	1 371	2 107	3 534	421	11 461	2 652	1 842	2 233	3 526	415
20 *I*	-873	10 381	2 418	1 355	2 119	3 234	399	11 253	2 774	1 831	2 242	3 210	394
II	-897	10 817	2 688	1 474	2 181	3 232	412	11 713	3 075	1 942	2 308	3 206	406

ACTIVOS FINANCIEROS
Porcentaje del PIB

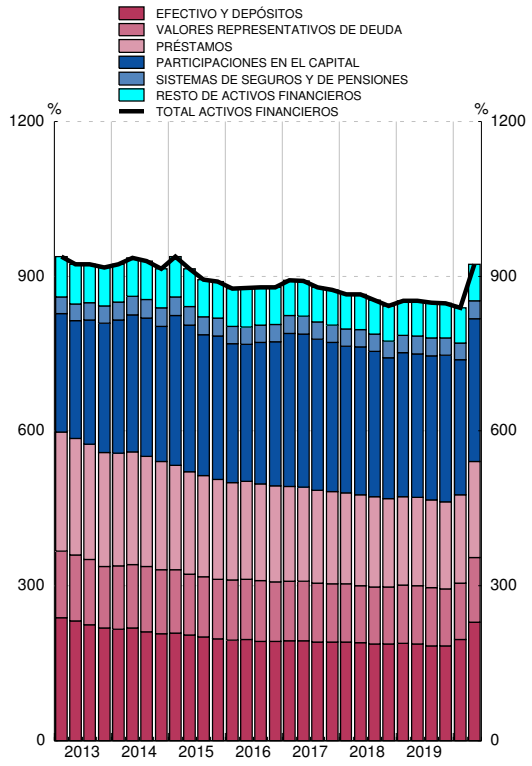

PASIVOS
Porcentaje del PIB

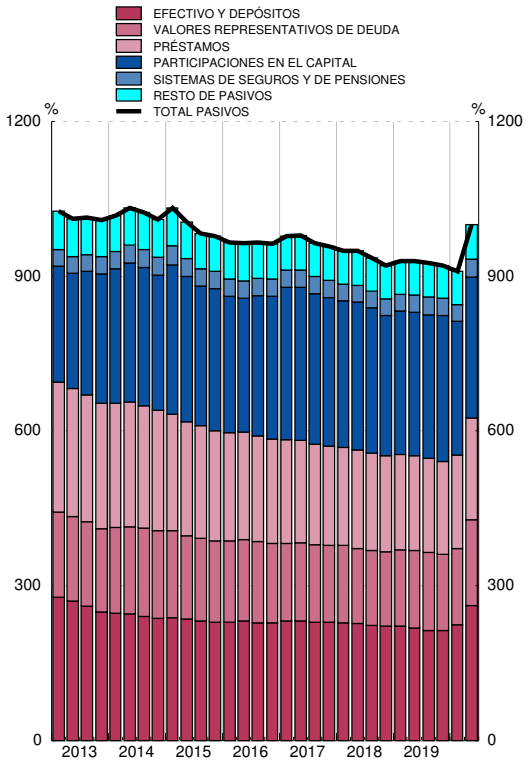

Fuente: CFEE (BE).

■ Serie representada gráficamente.

millones de euros

	Operaciones financieras netas	Adquisiciones netas de activos financieros						Pasivos netos contraídos					
		Total	Principales instrumentos					Total	Principales instrumentos				
			Efectivo y depósitos	Valores representativos de deuda	Préstamos	Participaciones en el capital y en fondos de inversión	Sistemas de seguros y de pensiones		Efectivo y depósitos	Valores representativos de deuda	Préstamos	Participaciones en el capital y en fondos de inversión	Sistemas de seguros y de pensiones
	1	2 ■	3 ■	4 ■	5 ■	6 ■	7 ■	8 ■	9 ■	10 ■	11 ■	12 ■	13 ■
15	28 804	110 986	-19 239	-22 829	3 150	151 444	5 440	82 182	13 227	-8 975	-19 470	109 718	3 448
16	37 800	197 225	11 899	59 096	6 054	84 033	7 093	159 425	78 001	-214	-14 835	73 721	6 995
17	33 929	352 333	117 604	24 988	10 652	158 583	10 270	318 404	155 074	27 331	7 199	94 318	11 116
18	29 029	214 707	43 745	30 063	21 643	99 922	-1 643	185 678	25 796	26 061	21 619	84 427	-2 942
19	30 625	118 585	25 169	-14 357	45 024	45 886	8 622	87 960	-28 662	43 252	3 947	47 892	9 162
16 *III*	13 508	-36 797	-24 989	3 116	-18 124	19 245	1 965	-50 305	-20 876	-4 771	-16 631	16 952	1 878
IV	9 979	42 867	17 595	3 828	8 422	12 543	-6 474	32 888	21 887	-3 468	-8 083	18 062	-6 759
17 *I*	1 708	96 570	26 832	24 045	3 824	43 103	4 057	94 862	61 951	2 426	6 352	22 090	4 203
II	11 309	103 565	41 304	60	13 197	22 720	3 314	92 256	41 473	11 966	10 706	9 208	3 815
III	11 413	24 377	-5 290	3 337	1 355	35 673	-321	12 964	430	1 761	-9 416	32 023	-132
IV	9 499	127 820	54 757	-2 455	-7 724	57 088	3 219	118 321	51 221	11 179	-444	30 997	3 230
18 *I*	1 320	64 551	9 208	21 876	-2 020	41 255	6 200	63 231	6 138	20 683	2 934	33 755	5 574
II	9 755	98 639	12 472	712	33 524	27 683	-4 030	88 884	15 356	-5 987	31 750	26 180	-4 541
III	8 679	6 034	5 839	9 502	-6 742	17 182	-3 409	-2 645	-6 848	11 963	-6 248	10 092	-3 721
IV	9 275	45 483	16 226	-2 026	-3 118	13 801	-404	36 208	11 149	-598	-6 817	14 400	-255
19 *I*	-601	72 280	38 562	11 941	17 663	3 233	4 375	72 881	15 903	30 774	10 839	11 995	5 596
II	11 737	45 999	-1 921	-9 418	21 970	7 607	5 633	34 262	-15 226	5 962	6 663	6 796	5 537
III	9 198	-36 545	-23 575	-15 372	-5 811	26 669	852	-45 743	-51 692	8 331	-1 047	15 594	710
IV	10 291	36 850	12 102	-1 508	11 202	8 377	-2 238	26 559	22 353	-1 816	-12 508	13 507	-2 682
20 *I*	-118	131 418	130 615	12 933	14 655	12 730	-8 831	131 536	120 375	29 950	13 333	761	-8 627
II	2 144	443 116	271 492	94 988	65 670	18 989	4 752	440 972	302 826	79 033	67 423	9 677	3 801

ADQUISICIÓN NETA DE ACTIVOS FINANCIEROS
Tasa de variación interanual y sus contribuciones (a)

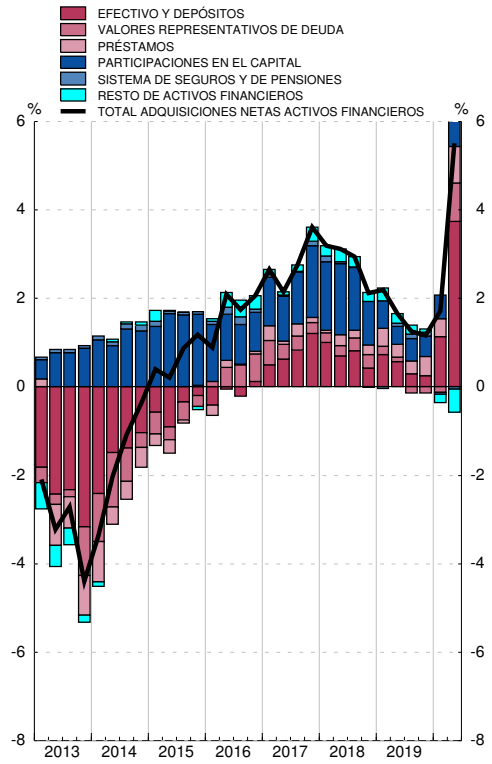

PASIVOS NETOS CONTRAÍDOS
Tasa de variación interanual y sus contribuciones (b)

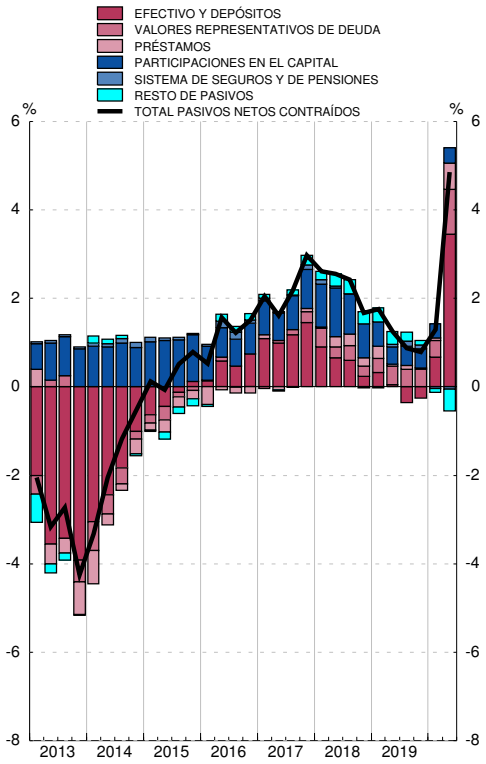

Fuente: CFEE (BE).

a. La tasa de variación interanual se calcula como: Total de adquisiciones netas de activos financieros / Saldo de activos financieros al inicio del periodo.

b. La tasa de variación interanual se calcula como: Total de pasivos netos contraídos / Saldo de pasivos al inicio del periodo.

3.3 Sociedades no financieras
Balance financiero

■ Serie representada gráficamente.

miles de millones de euros

	Activos financieros netos	Activos financieros						Pasivos					
		Total	Principales instrumentos					Total	Principales instrumentos				
			Efectivo y depósitos	Préstamos	Acciones cotizadas	Acciones no cotizadas y otras participaciones en el capital	Créditos comerciales		Valores representativos de deuda	Préstamos	Acciones cotizadas	Acciones no cotizadas y otras participaciones en el capital	Créditos comerciales
	1	2 ■	3 ■	4 ■	5 ■	6 ■	7 ■	8 ■	9 ■	10 ■	11 ■	12 ■	13 ■
15	-1 433	2 372	217	344	198	1 102	364	3 805	89	1 095	452	1 737	348
16	-1 450	2 421	239	358	210	1 094	380	3 872	91	1 075	451	1 809	367
17	-1 501	2 548	262	367	205	1 192	387	4 049	96	1 058	489	1 957	374
18	-1 459	2 606	273	377	198	1 222	393	4 065	102	1 044	436	2 026	381
19	-1 526	2 777	289	395	230	1 316	391	4 303	118	1 038	517	2 175	378
16 *III*	-1 459	2 389	234	353	208	1 083	373	3 848	89	1 081	452	1 786	359
IV	-1 450	2 421	239	358	210	1 094	380	3 872	91	1 075	451	1 809	367
17 *I*	-1 534	2 535	250	364	229	1 185	378	4 069	97	1 079	496	1 953	365
II	-1 541	2 562	254	370	216	1 212	379	4 103	96	1 075	508	1 985	364
III	-1 500	2 546	255	374	210	1 195	380	4 046	95	1 068	494	1 949	366
IV	-1 501	2 548	262	367	205	1 192	387	4 049	96	1 058	489	1 957	374
18 *I*	-1 484	2 542	262	370	218	1 180	381	4 026	100	1 052	474	1 957	368
II	-1 521	2 605	273	379	224	1 210	386	4 126	99	1 062	503	2 010	376
III	-1 516	2 604	274	385	211	1 215	387	4 120	103	1 062	473	2 032	376
IV	-1 459	2 606	273	377	198	1 222	393	4 065	102	1 044	436	2 026	381
19 *I*	-1 506	2 681	287	393	218	1 253	393	4 187	112	1 056	486	2 076	382
II	-1 506	2 692	288	387	218	1 267	395	4 198	112	1 048	487	2 090	383
III	-1 521	2 727	289	392	225	1 291	390	4 248	119	1 054	497	2 122	378
IV	-1 526	2 777	289	395	230	1 316	391	4 303	118	1 038	517	2 175	378
20 *I*	-1 448	2 642	293	395	166	1 272	374	4 091	110	1 048	384	2 112	360
II	-1 454	2 622	328	395	175	1 227	349	4 076	121	1 082	414	2 054	331

ACTIVOS FINANCIEROS
Porcentaje del PIB

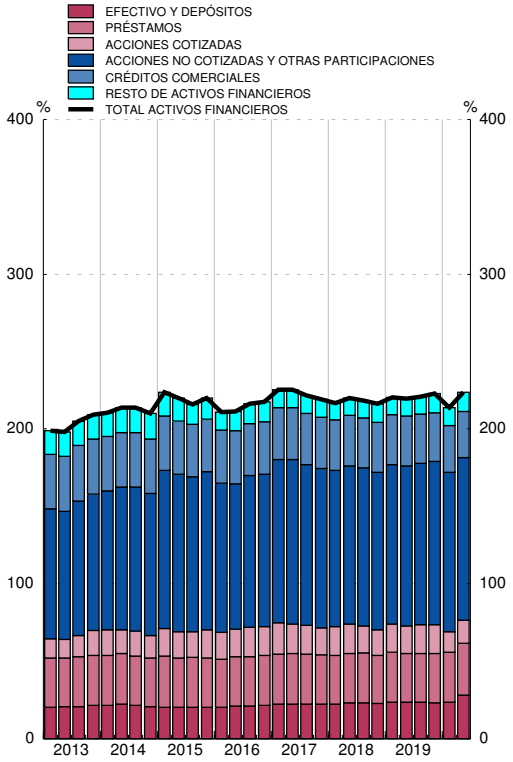

PASIVOS
Porcentaje del PIB

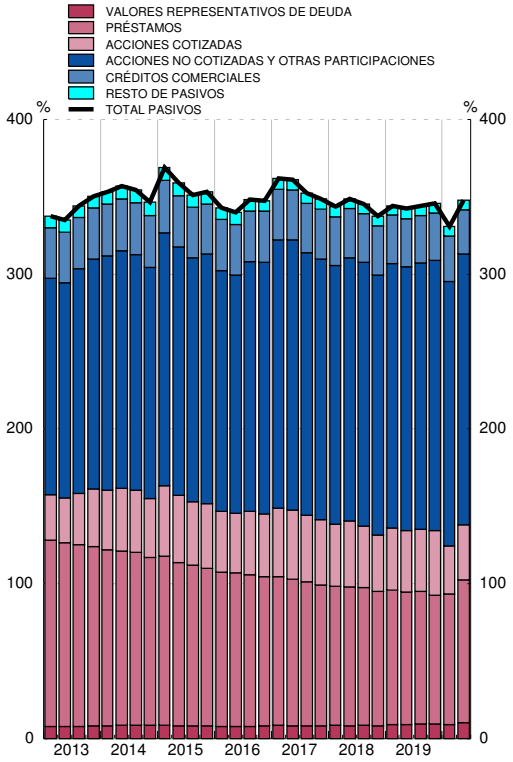

Fuente: CFEE (BE).

■ Serie representada gráficamente.

millones de euros

	Operaciones financieras netas	Adquisiciones netas de activos financieros						Pasivos netos contraídos					
		Total	Principales instrumentos					Total	Principales instrumentos				
			Efectivo y depósitos	Préstamos	Acciones cotizadas	Acciones no cotizadas y otras participaciones en el capital	Créditos comerciales		Valores representativos de deuda	Préstamos	Acciones cotizadas	Acciones no cotizadas y otras participaciones en el capital	Créditos comerciales
	1	2 ■	3 ■	4 ■	5 ■	6 ■	7 ■	8 ■	9 ■	10 ■	11 ■	12 ■	13 ■
15	38 539	92 211	-977	18 127	33 650	55 763	219	53 672	1 647	-3 841	19 143	51 967	1 967
16	37 889	105 759	22 369	12 895	6 178	45 562	16 357	67 870	3 852	4 947	5 160	47 724	18 604
17	29 504	86 397	25 544	12 690	-15 412	48 862	6 709	56 893	10 042	2 405	14 214	34 543	7 034
18	16 360	105 703	10 824	9 713	-5 745	73 275	6 147	89 343	6 335	3 843	-17 755	82 657	7 450
19	20 740	69 738	15 856	18 338	4 550	26 632	-1 703	48 998	13 877	2 690	5 240	36 199	-3 333
16 *III*	14 927	13 810	3 992	4 514	-501	10 929	-850	-1 118	826	-799	891	8 666	-912
IV	16 789	30 044	3 937	2 171	2 917	10 257	7 082	13 255	2 290	-4 249	62	12 340	7 913
17 *I*	-3 841	25 574	10 963	7 587	3 880	13 995	-2 591	29 415	7 519	9 857	4 782	11 843	-2 082
II	19 435	20 992	5 470	5 342	-13 724	13 075	1 337	1 557	1 966	1 719	6 196	-5 187	-1 173
III	11 927	19 164	2 461	5 030	-3 174	13 609	970	7 237	275	-1 778	1 661	10 145	1 920
IV	1 983	20 667	6 649	-5 269	-2 393	8 183	6 993	18 684	281	-7 393	1 575	17 741	8 368
18 *I*	-8 031	11 271	594	3 290	2 617	15 852	-5 382	19 302	1 058	3 670	2 510	18 297	-6 151
II	8 269	51 950	10 464	8 440	-978	25 678	4 586	43 682	672	11 614	325	22 483	7 958
III	6 636	16 011	1 044	6 484	-5 420	15 622	433	9 375	4 281	2 953	-20 079	27 941	345
IV	9 487	26 471	-1 278	-8 501	-1 963	16 123	6 510	16 984	324	-14 394	-512	13 934	5 299
19 *I*	-4 203	26 070	14 488	15 930	-2 300	10 758	-119	30 273	7 485	11 502	-156	13 401	311
II	3 739	3 443	1 135	-5 095	-1 964	5 381	2 284	-296	3 353	-6 158	-1 964	6 598	934
III	6 179	19 218	230	4 117	7 976	11 836	-5 028	13 039	4 634	7 900	5 651	5 752	-4 364
IV	15 025	21 007	4	3 385	837	-1 343	1 160	5 983	-1 595	-10 554	1 709	10 448	-214
20 *I*	-8 960	-12 728	3 928	-300	-1 236	10 719	-17 204	-3 768	-1 279	10 159	4	6 496	-18 017
II	542	16 814	35 561	786	-726	3 214	-25 438	16 272	6 796	35 108	804	5 285	-29 432

ADQUISICIÓN NETA DE ACTIVOS FINANCIEROS
Tasa de variación interanual y sus contribuciones (a)

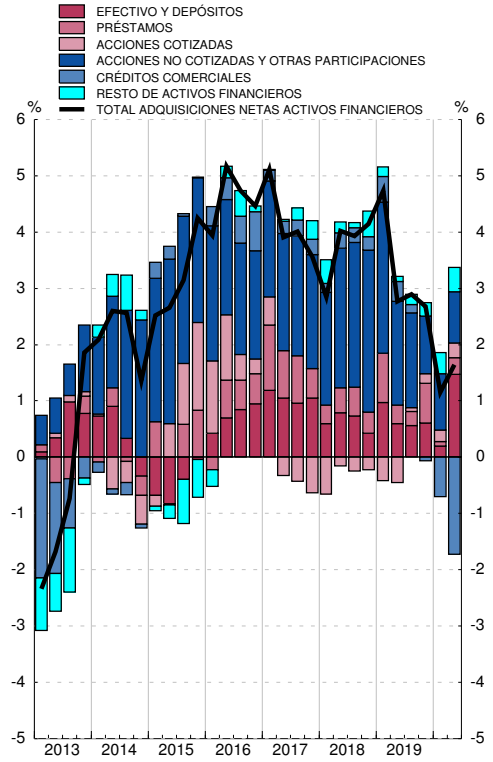

PASIVOS NETOS CONTRAÍDOS
Tasa de variación interanual y sus contribuciones (b)

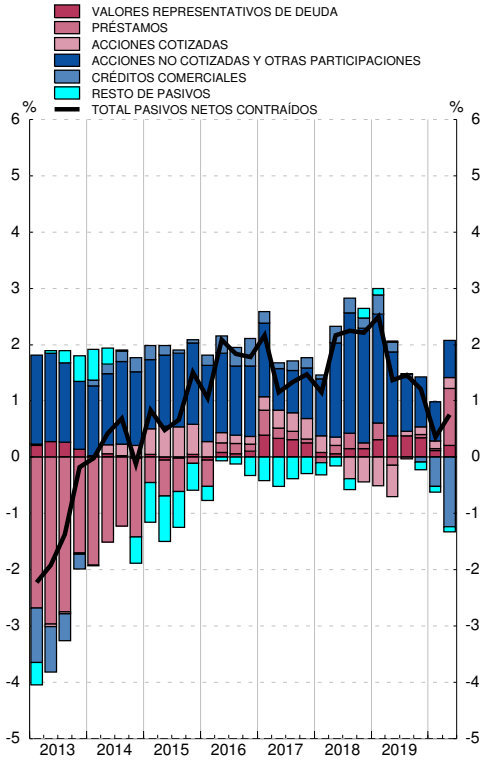

Fuente: CFEE (BE).

a. La tasa de variación interanual se calcula como: Total de adquisiciones netas de activos financieros / Saldo de activos financieros al inicio del periodo.

b. La tasa de variación interanual se calcula como: Total de pasivos netos contraídos / Saldo de pasivos al inicio del periodo.

3.5 Instituciones financieras
Balance financiero

■ Serie representada gráficamente.

miles de millones de euros

	Activos financieros netos	Activos financieros						Pasivos					
		Total	Principales instrumentos					Total	Principales instrumentos				
			Efectivo y depósitos	Valores representativos de deuda	Préstamos	Participaciones en el capital	Participaciones en fondos de inversión		Efectivo y depósitos	Valores representativos de deuda	Participaciones en el capital	Participaciones en fondos de inversión	Sistemas de seguros y de pensiones
	1	2 ■	3 ■	4 ■	5 ■	6 ■	7 ■	8 ■	9 ■	10 ■	11 ■	12 ■	13 ■
15	-45	4 388	977	1 113	1 510	477	97	4 433	2 463	568	512	263	365
16	-19	4 507	964	1 201	1 462	550	107	4 525	2 542	527	542	277	368
17	-65	4 640	1 016	1 244	1 430	597	140	4 705	2 661	504	601	305	381
18	-34	4 555	1 002	1 264	1 397	538	138	4 589	2 674	468	513	297	380
19	17	4 646	983	1 295	1 401	573	161	4 629	2 647	484	513	320	412
16 *III*	6	4 489	947	1 209	1 468	520	101	4 483	2 516	541	490	269	373
IV	-19	4 507	964	1 201	1 462	550	107	4 525	2 542	527	542	277	368
17 *I*	-42	4 567	975	1 224	1 453	581	116	4 610	2 603	504	582	288	374
II	-60	4 596	993	1 234	1 446	585	124	4 656	2 639	508	589	294	377
III	-84	4 608	997	1 243	1 430	592	132	4 692	2 637	512	612	299	378
IV	-65	4 640	1 016	1 244	1 430	597	140	4 705	2 661	504	601	305	381
18 *I*	-61	4 628	1 017	1 268	1 411	578	144	4 690	2 665	497	578	311	387
II	-54	4 613	1 005	1 247	1 422	573	145	4 667	2 684	467	557	314	385
III	-40	4 583	990	1 258	1 404	567	150	4 623	2 663	469	541	315	383
IV	-34	4 555	1 002	1 264	1 397	538	138	4 589	2 674	468	513	297	380
19 *I*	-13	4 627	1 003	1 285	1 398	565	148	4 640	2 692	471	511	308	395
II	4	4 646	977	1 304	1 415	554	151	4 642	2 675	470	510	311	409
III	19	4 645	964	1 309	1 399	557	150	4 626	2 627	476	506	313	417
IV	17	4 646	983	1 295	1 401	573	161	4 629	2 647	484	513	320	412
20 *I*	78	4 713	1 079	1 285	1 415	507	140	4 635	2 769	471	426	288	391
II	68	5 051	1 253	1 398	1 457	511	155	4 983	3 070	487	436	302	403

ACTIVOS FINANCIEROS
Porcentaje del PIB

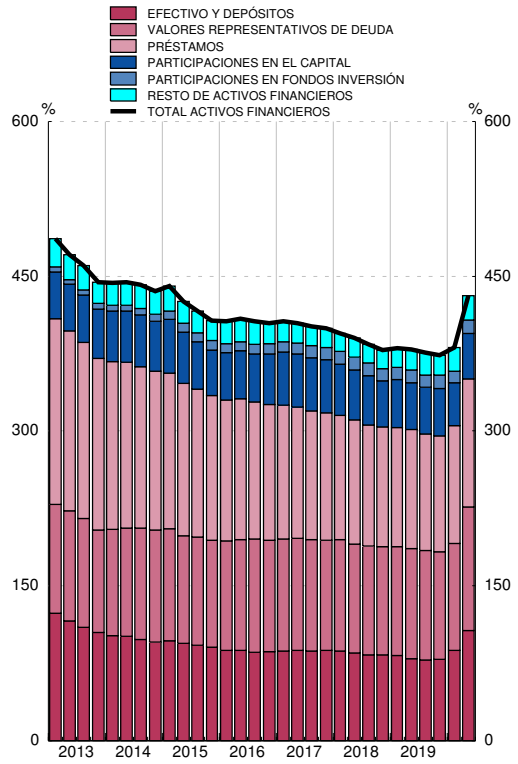

PASIVOS
Porcentaje del PIB

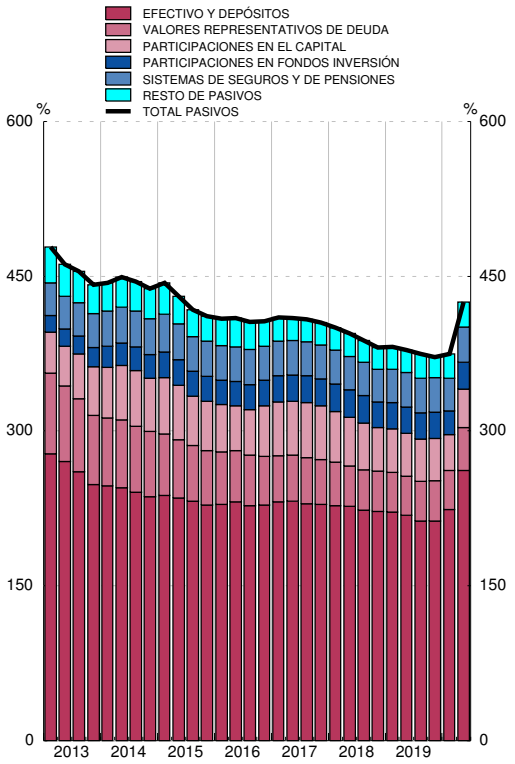

Fuente: CFEE (BE).

■ Serie representada gráficamente.

millones de euros

	Operaciones financieras netas	Adquisiciones netas de activos financieros						Pasivos netos contraídos					
		Total	Principales instrumentos					Total	Principales instrumentos				
			Efectivo y depósitos	Valores representativos de deuda	Préstamos	Participaciones en el capital	Participaciones en fondos de inversión		Efectivo y depósitos	Valores representativos de deuda	Participaciones en el capital	Participaciones en fondos de inversión	Sistemas de seguros y de pensiones
	1	2 ■	3 ■	4 ■	5 ■	6 ■	7 ■	8 ■	9 ■	10 ■	11 ■	12 ■	13 ■
15	18 717	-12 684	-13 569	14 616	-48 770	15 778	26 777	-31 401	13 018	-61 655	18 146	20 462	3 753
16	21 085	77 910	-13 902	85 137	-27 316	7 452	7 973	56 825	77 810	-34 721	10 094	10 743	6 960
17	25 976	200 406	82 807	42 759	-27 818	62 659	28 726	174 430	154 859	-34 683	28 100	17 462	11 097
18	33 548	60 682	-45	32 384	-14 332	30 333	5 874	27 134	25 550	-21 414	12 330	7 195	-2 981
19	29 324	6 718	-20 990	-12 177	13 338	15 929	4 744	-22 606	-28 831	6 818	6 008	445	8 766
16 *III*	3 709	-16 413	-11 549	14 600	-25 663	1 100	3 555	-20 122	-20 945	-11 537	1 642	5 753	1 890
IV	7 229	17 975	14 894	14 458	-3 561	-6 061	3 359	10 746	21 842	-6 744	404	5 256	-6 752
17 *I*	6 020	59 630	11 666	29 399	-3 846	8 309	7 650	53 610	61 942	-23 226	2 371	3 094	4 173
II	7 950	46 385	20 159	2 255	-12	10 395	8 159	38 435	41 389	-4 057	2 431	5 767	3 808
III	3 568	22 514	6 244	10 337	-11 572	10 340	7 124	18 946	350	-2 135	16 975	3 242	-127
IV	8 438	71 878	44 739	768	-12 389	33 614	5 792	63 440	51 177	-5 265	6 322	5 358	3 243
18 *I*	6 819	38 996	2 498	20 771	-7 815	12 221	5 634	32 177	6 105	1 337	4 628	8 319	5 539
II	5 903	9 827	-14 356	5 406	11 922	2 339	-526	3 924	15 284	-15 762	702	2 669	-4 549
III	8 617	6 687	-248	11 886	-15 181	5 768	3 397	-1 930	-6 941	-3 278	1 561	668	-3 711
IV	12 209	5 171	12 061	-5 679	-3 257	10 006	-2 630	-7 038	11 103	-3 710	5 439	-4 462	-260
19 *I*	5 883	25 451	-838	10 377	1 999	-66	2 249	19 568	15 881	-1 850	814	-2 064	5 634
II	6 541	-1 224	-24 144	-8 116	21 248	4 002	418	-7 765	-15 288	-6 931	1 427	735	5 517
III	7 265	-37 847	-15 977	-9 956	-15 170	8 412	-4 045	-45 112	-51 752	5 364	4 420	-228	287
IV	9 635	20 337	19 970	-4 481	5 261	3 580	6 122	10 702	22 327	10 234	-653	2 002	-2 672
20 *I*	7 745	120 471	93 899	11 086	14 761	-1 511	-3 488	112 726	120 337	1 368	-4 077	-1 661	-8 523
II	4 090	319 945	176 407	89 702	44 245	4 361	5 362	315 855	302 799	5 570	2 874	713	3 994

ADQUISICIÓN NETA DE ACTIVOS FINANCIEROS
Tasa de variación interanual y sus contribuciones (a)

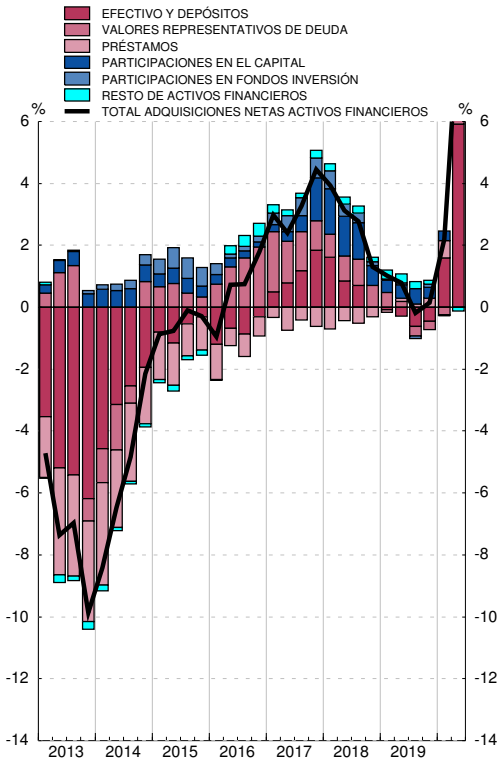

PASIVOS NETOS CONTRAÍDOS
Tasa de variación interanual y sus contribuciones (b)

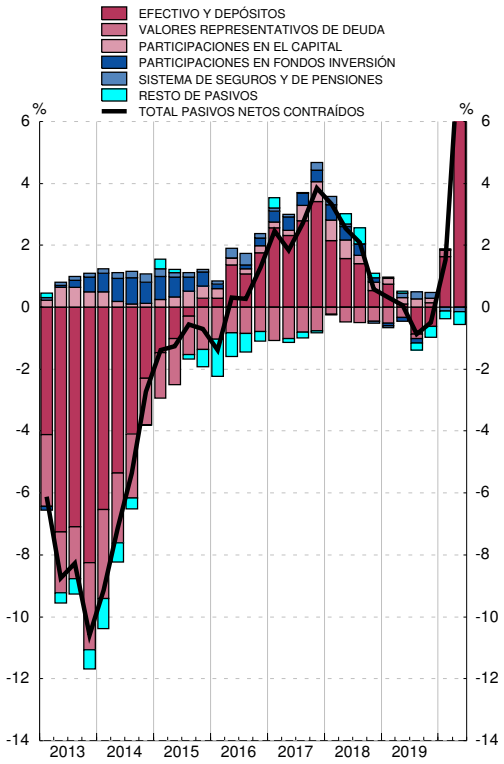

Fuente: CFEE (BE).

a. La tasa de variación interanual se calcula como: Total de adquisiciones netas de activos financieros / Saldo de activos financieros al inicio del periodo.

b. La tasa de variación interanual se calcula como: Total de pasivos netos contraídos / Saldo de pasivos al inicio del periodo.

■ Serie representada gráficamente.

miles de millones de euros

	Activos financieros netos	Activos financieros						Pasivos				
		Total	Principales instrumentos					Total	Principales instrumentos			
			Efectivo y depósitos	Valores representativos de deuda	Préstamos	Participaciones en el capital y en fondos de inversión	Otras cuentas pendientes de cobro		Valores representativos de deuda	Préstamos	Créditos comerciales	Otras cuentas pendientes de pago
	1	2 ■	3 ■	4 ■	5 ■	6 ■	7 ■	8 ■	9 ■	10 ■	11 ■	12 ■
15	-862	654	85	56	228	174	110	1 516	1 049	360	17	85
16	-908	649	79	32	249	183	107	1 557	1 087	370	14	81
17	-928	684	93	25	271	184	111	1 612	1 126	381	13	88
18	-946	719	103	21	297	189	108	1 665	1 160	393	11	97
19	-1 030	731	96	30	311	187	107	1 761	1 239	405	12	99
16 *III*	-925	650	90	41	239	179	102	1 575	1 114	366	14	77
IV	-908	649	79	32	249	183	107	1 557	1 087	370	14	81
17 *I*	-896	660	90	29	249	186	106	1 556	1 091	371	13	77
II	-922	672	99	28	253	185	107	1 594	1 110	373	13	93
III	-909	671	95	24	261	185	106	1 581	1 108	376	12	81
IV	-928	684	93	25	271	184	111	1 612	1 126	381	13	88
18 *I*	-953	693	104	24	274	184	107	1 646	1 165	382	11	83
II	-949	707	99	24	287	187	110	1 656	1 154	393	9	95
III	-931	718	115	21	289	189	105	1 650	1 156	392	9	87
IV	-946	719	103	21	297	189	108	1 665	1 160	393	11	97
19 *I*	-973	737	119	32	297	181	107	1 710	1 211	396	9	89
II	-1 034	744	118	32	303	183	108	1 778	1 261	405	9	97
III	-1 039	751	123	29	308	187	103	1 790	1 276	406	9	92
IV	-1 030	731	96	30	311	187	107	1 761	1 239	405	12	99
20 *I*	-1 020	745	121	29	308	188	99	1 765	1 249	409	9	92
II	-1 098	788	141	30	329	189	99	1 886	1 334	431	8	107

ACTIVOS FINANCIEROS
Porcentaje del PIB

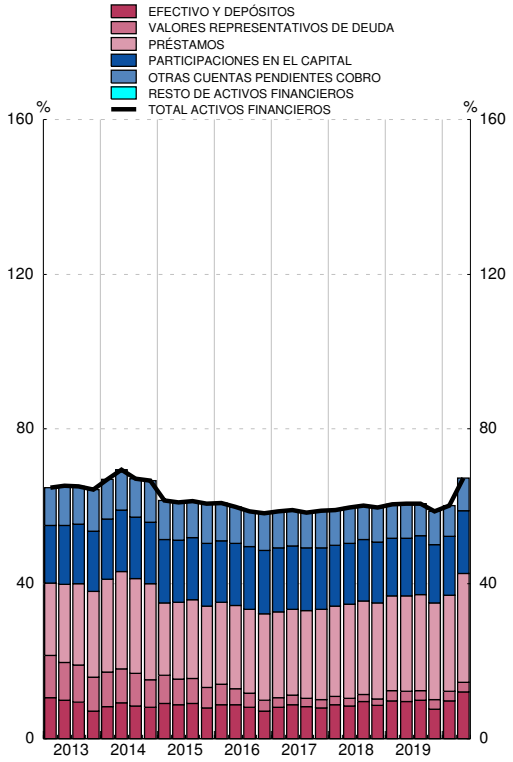

PASIVOS
Porcentaje del PIB

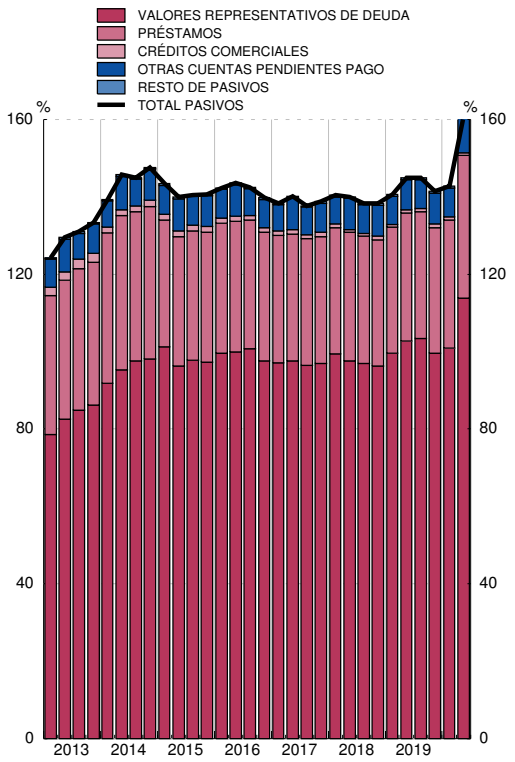

Fuente: CFEE (BE).

■ Serie representada gráficamente.

millones de euros

	Operaciones financieras netas	Adquisiciones netas de activos financieros						Pasivos netos contraídos				
		Total	Principales instrumentos					Total	Principales instrumentos			
			Efectivo y depósitos	Valores representativos de deuda	Préstamos	Participaciones en el capital y en fondos de inversión	Otras cuentas pendientes de cobro		Valores representativos de deuda	Préstamos	Créditos comerciales	Otras cuentas pendientes de pago
	1	2 ■	3 ■	4 ■	5 ■	6 ■	7 ■	8 ■	9 ■	10 ■	11 ■	12 ■
15	-54 897	14 556	1 528	-15 485	33 792	-3 511	-1 768	69 453	51 033	17 234	-955	1 932
16	-47 787	-14 088	-6 166	-23 951	20 476	-1 060	-3 388	33 699	30 655	9 651	-2 593	-4 205
17	-35 534	36 200	13 651	-6 716	25 780	-1 315	4 799	71 734	51 973	13 972	-1 237	6 811
18	-30 007	29 580	9 299	-3 353	26 262	-23	-2 604	59 587	41 139	11 634	-2 188	8 756
19	-35 516	3 276	-7 381	-1 339	13 348	-214	-1 137	38 792	22 557	12 290	968	2 438
16 *III*	2 142	-9 703	-5 397	-5 407	3 026	-23	-1 902	-11 845	5 940	-4 508	130	-13 476
IV	-15 669	-6 482	-10 597	-8 739	9 812	-1 530	4 572	9 187	986	3 555	521	4 080
17 *I*	-5 578	7 739	10 996	-2 510	83	-234	-596	13 317	18 132	872	-1 697	-3 998
II	-19 655	16 855	9 193	-1 185	7 866	-19	999	36 510	14 057	5 236	634	16 499
III	6 381	-1 221	-4 184	-3 924	7 897	-8	-1 002	-7 602	3 621	2 716	-1 136	-12 882
IV	-16 682	12 827	-2 353	903	9 935	-1 055	5 398	29 509	16 163	5 148	962	7 192
18 *I*	-3 380	9 093	10 795	-378	2 506	69	-3 898	12 473	18 288	837	-1 611	-5 075
II	-18 921	11 661	-4 375	289	13 162	-36	2 621	30 582	9 103	11 305	-2 624	12 725
III	7 949	9 956	15 531	-3 227	1 954	24	-4 327	2 007	10 960	-890	-176	-7 981
IV	-15 655	-1 129	-12 652	-37	8 640	-80	3 000	14 526	2 788	381	2 223	9 087
19 *I*	-4 103	14 600	16 016	62	-267	79	-1 290	18 702	25 140	3 305	-2 017	-7 707
II	-22 416	5 084	-1 580	245	5 817	156	446	27 500	9 540	8 981	699	8 216
III	8 352	3 059	5 418	-2 840	5 241	-25	-4 735	-5 293	-1 667	1 089	-276	-4 900
IV	-17 349	-19 467	-27 235	1 193	2 556	-424	4 443	-2 118	-10 455	-1 085	2 561	6 830
20 *I*	-9 818	17 207	25 494	-385	194	269	-8 365	27 025	29 861	7 220	-2 882	-7 115
II	-61 830	41 003	20 155	442	20 639	88	-320	102 833	66 667	22 231	-870	15 054

ADQUISICIÓN NETA DE ACTIVOS FINANCIEROS
Tasa de variación interanual y sus contribuciones (a)

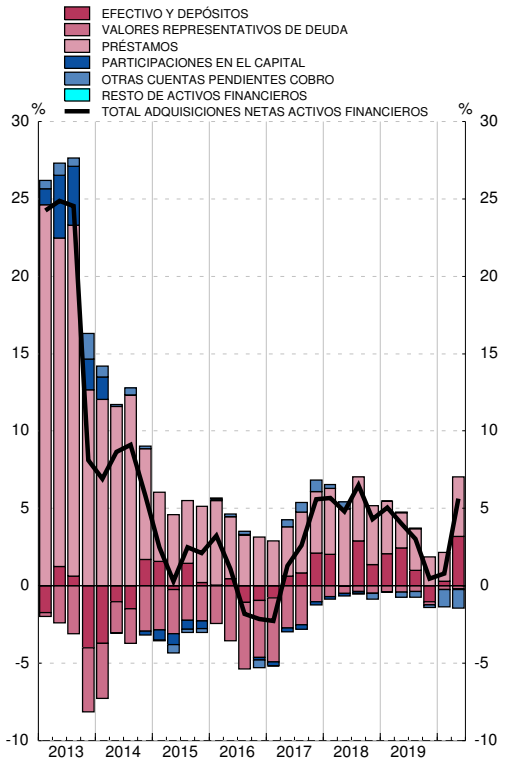

PASIVOS NETOS CONTRAÍDOS
Tasa de variación interanual y sus contribuciones (b)

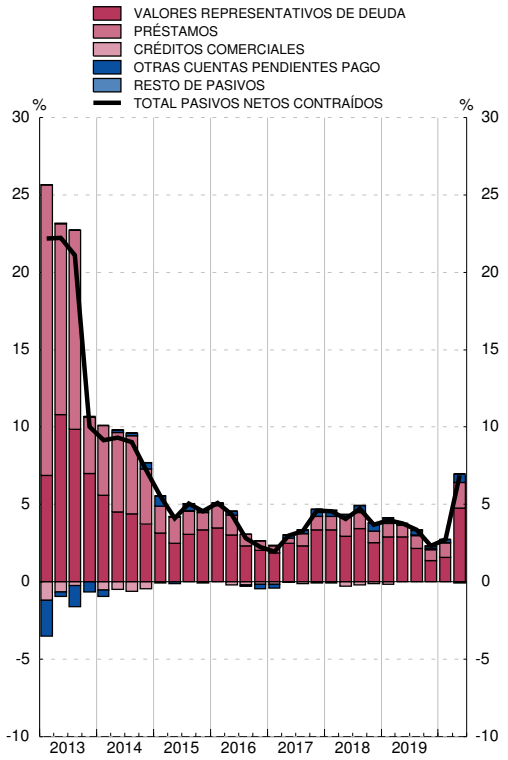

Fuente: CFEE (BE).

a. La tasa de variación interanual se calcula como: Total de adquisiciones netas de activos financieros / Saldo de activos financieros al inicio del periodo.

b. La tasa de variación interanual se calcula como: Total de pasivos netos contraídos / Saldo de pasivos al inicio del periodo.

3.9 Hogares de ISFLSH
Balance financiero

■ Serie representada gráficamente.

miles de millones de euros

	Activos financieros netos	Activos financieros						Pasivos			
		Total	Principales instrumentos					Total	Principales instrumentos		
			Efectivo y depósitos	Valores representativos de deuda	Participaciones en el capital	Participaciones en fondos de inversión	Sistemas de seguros y de pensiones		Préstamos	Créditos comerciales	Otras cuentas pendientes de pago
	1	2 ■	3 ■	4 ■	5 ■	6 ■	7 ■	8 ■	10 ■	11 ■	12 ■
15	1 390	2 167	852	34	631	267	339	778	733	11	34
16	1 434	2 201	861	25	635	283	349	767	718	11	37
17	1 512	2 276	857	19	672	317	359	764	711	12	41
18	1 494	2 259	881	15	640	308	357	765	710	13	43
19	1 629	2 397	918	20	672	338	388	767	709	13	45
16 *III*	1 409	2 177	852	26	620	273	356	768	722	11	35
IV	1 434	2 201	861	25	635	283	349	767	718	11	37
17 *I*	1 508	2 270	855	23	695	297	353	763	715	11	36
II	1 526	2 298	861	22	697	305	355	772	722	12	39
III	1 505	2 267	851	20	683	311	355	762	711	12	39
IV	1 512	2 276	857	19	672	317	359	764	711	12	41
18 *I*	1 506	2 267	852	18	655	325	365	761	709	12	40
II	1 530	2 303	873	13	661	329	362	773	719	12	42
III	1 509	2 273	863	14	652	330	360	764	712	12	40
IV	1 494	2 259	881	15	640	308	357	765	710	13	43
19 *I*	1 549	2 313	889	19	655	322	370	764	709	13	42
II	1 595	2 371	912	21	658	327	384	776	718	13	45
III	1 599	2 364	899	21	660	332	393	765	709	13	43
IV	1 629	2 397	918	20	672	338	388	767	709	13	45
20 *I*	1 517	2 279	926	17	606	305	366	763	705	14	44
II	1 588	2 356	965	19	595	325	379	769	710	14	44

ACTIVOS FINANCIEROS
Porcentaje del PIB

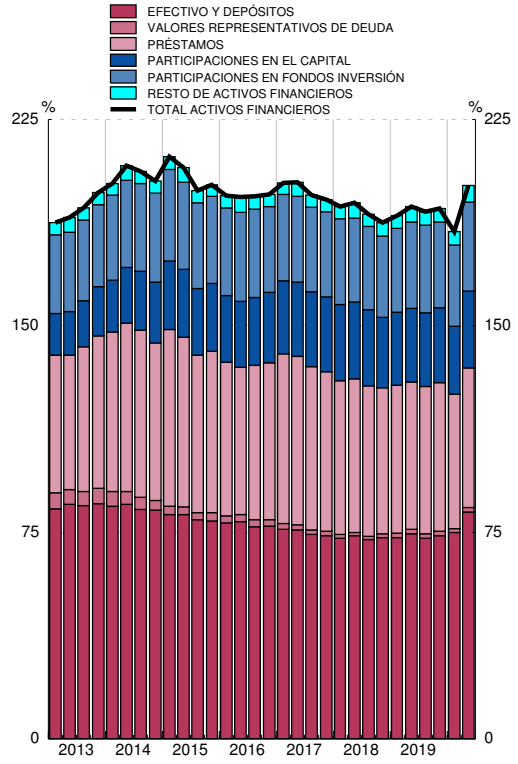

PASIVOS
Porcentaje del PIB

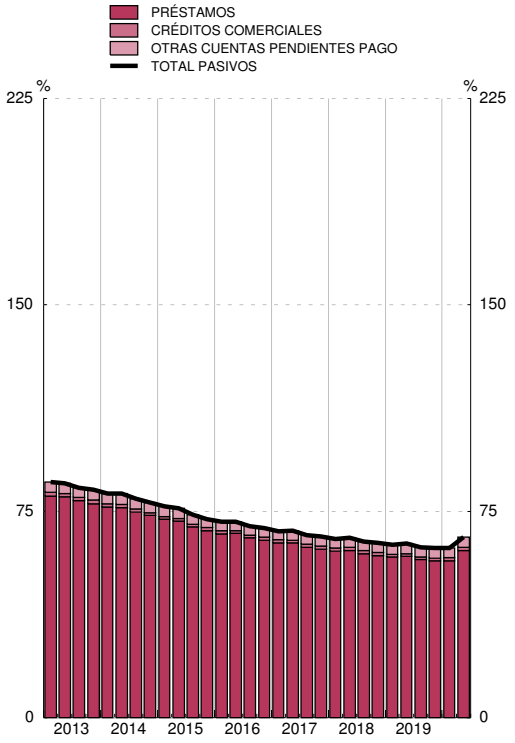

Fuente: CFEE (BE).

3.10 Hogares de ISFLSH
Cuenta de operaciones financieras

■ Serie representada gráficamente.

millones de euros

	Operaciones financieras netas	Adquisiciones netas de activos financieros						Pasivos netos contraídos			
		Total	Principales instrumentos					Total	Principales instrumentos		
			Efectivo y depósitos	Valores representativos de deuda	Participaciones en el capital	Participaciones en fondos de inversión	Sistemas de seguros y de pensiones		Préstamos	Créditos comerciales	Otras cuentas pendientes de pago
	1	2 ■	3 ■	4 ■	5 ■	6 ■	7 ■	8 ■	10 ■	11 ■	12 ■
15	26 445	16 902	-6 222	-2 569	-12 757	32 178	6 564	-9 542	-17 399	664	7 193
16	26 613	27 644	9 597	-2 915	3 414	13 719	2 941	1 031	-12 114	777	12 368
17	13 983	29 330	-4 399	-7 683	1 869	28 737	8 405	15 347	-3 960	673	18 633
18	9 128	18 742	23 668	-2 972	-13 489	8 467	-3 961	9 614	1 411	471	7 732
19	16 077	38 852	37 684	486	-13 704	6 573	6 824	22 775	1 467	834	20 473
16 *III*	-7 270	-24 490	-12 035	-4 974	-2 753	6 085	1 722	-17 220	-10 885	30	-6 365
IV	1 630	1 330	9 360	-232	-2 775	6 201	-8 553	-300	-2 552	213	2 038
17 *I*	5 107	3 627	-6 792	-181	802	7 261	3 083	-1 480	-3 167	-28	1 715
II	3 579	19 334	6 483	-2 449	-5 635	7 904	1 712	15 754	7 918	143	7 694
III	-10 463	-16 080	-9 811	-3 114	3 286	4 116	-550	-5 616	-9 299	218	3 465
IV	15 760	22 448	5 722	-1 939	3 415	9 455	4 160	6 688	588	340	5 761
18 *I*	5 912	5 191	-4 679	-36	-5 789	9 119	5 443	-721	-1 078	-182	539
II	14 504	25 200	20 739	-3 253	-3 247	2 935	-4 896	10 696	9 812	284	601
III	-14 522	-26 619	-10 488	268	-2 733	757	-3 658	-12 096	-6 297	142	-5 941
IV	3 234	14 969	18 095	49	-1 721	-4 344	-850	11 735	-1 026	228	12 533
19 *I*	1 821	6 159	8 897	1 954	-4 137	-1 749	2 954	4 338	-667	250	4 755
II	23 873	38 695	22 669	199	-4 312	3 036	5 168	14 822	10 638	285	3 899
III	-12 597	-20 975	-13 246	-1 439	-558	2 448	1 064	-8 377	-9 133	103	653
IV	2 981	14 972	19 364	-228	-4 698	2 838	-2 362	11 991	629	196	11 166
20 *I*	10 915	6 469	7 294	375	6 264	1 361	-8 919	-4 446	-3 609	845	-1 682
II	59 342	65 354	39 369	2 565	2 776	3 794	3 618	6 012	5 729	199	84

ADQUISICIÓN NETA DE ACTIVOS FINANCIEROS
Tasa de variación interanual y sus contribuciones (a)

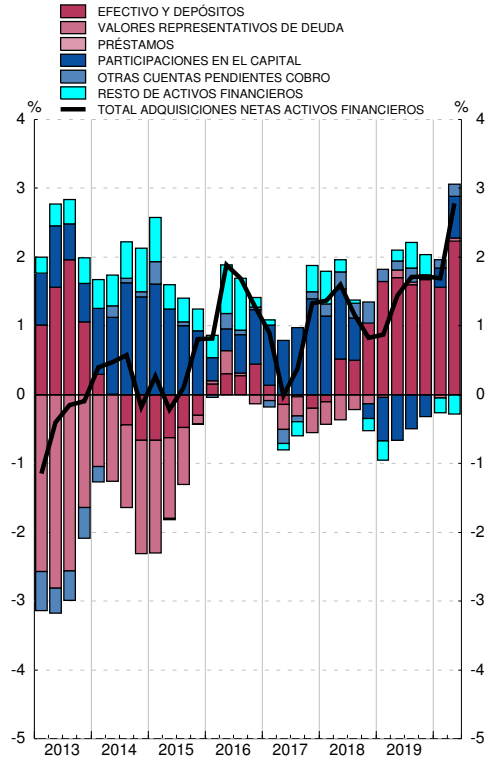

PASIVOS NETOS CONTRAÍDOS
Tasa de variación interanual y sus contribuciones (b)

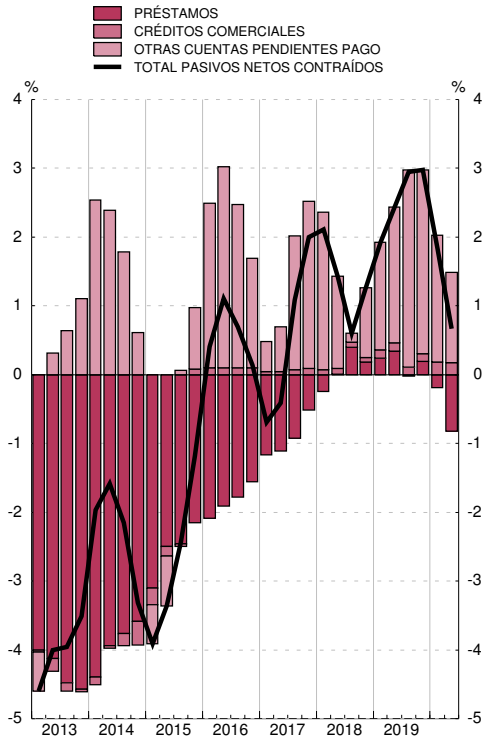

Fuente: CFEE (BE).

a. La tasa de variación interanual se calcula como: Total de adquisiciones netas de activos financieros / Saldo de activos financieros al inicio del periodo.

b. La tasa de variación interanual se calcula como: Total de pasivos netos contraídos / Saldo de pasivos al inicio del periodo.

3.11 Resto del mundo
Balance financiero

■ Serie representada gráficamente.

miles de millones de euros

	Activos financieros netos	Activos financieros						Pasivos					
		Total	Principales instrumentos					Total	Principales instrumentos				
			Efectivo y depósitos	Valores representativos de deuda	Préstamos	Participaciones en el capital	Participaciones en fondos inversión		Efectivo y depósitos	Valores representativos de deuda	Préstamos	Participaciones en el capital	Participaciones en fondos inversión
	1	2 ■	3 ■	4 ■	5 ■	6 ■	7 ■	8 ■	9 ■	10 ■	11 ■	6 ■	7 ■
15	950	2 645	588	766	415	720	4	1 695	252	297	199	601	154
16	943	2 742	659	749	409	767	4	1 799	257	333	219	636	164
17	982	2 889	711	773	403	854	6	1 907	273	356	232	657	211
18	945	2 951	745	796	413	848	6	2 006	325	389	243	660	207
19	910	3 120	742	888	405	929	7	2 210	375	418	279	699	244
16 *III*	970	2 739	656	761	416	737	4	1 769	259	329	208	618	156
IV	943	2 742	659	749	409	767	4	1 799	257	333	219	636	164
17 *I*	965	2 830	706	739	415	820	4	1 865	269	348	224	664	180
II	996	2 855	699	757	416	838	4	1 859	263	353	227	650	193
III	988	2 865	702	755	413	847	4	1 876	260	353	234	657	202
IV	982	2 889	711	773	403	854	6	1 907	273	356	232	657	211
18 *I*	992	2 934	720	799	411	859	6	1 942	286	372	234	664	219
II	994	2 975	738	794	413	879	6	1 981	300	378	238	663	223
III	978	2 991	738	801	413	887	6	2 014	312	385	239	674	228
IV	945	2 951	745	796	413	848	6	2 006	325	389	243	660	207
19 *I*	943	3 034	749	826	413	892	6	2 092	350	393	250	689	223
II	942	3 083	746	869	406	898	6	2 142	362	408	257	690	230
III	942	3 131	723	905	412	906	7	2 189	366	418	260	700	231
IV	910	3 120	742	888	405	929	7	2 210	375	418	279	699	244
20 *I*	873	3 099	785	891	406	833	6	2 226	429	415	282	648	215
II	897	3 166	822	911	404	859	6	2 270	435	443	277	652	240

ACTIVOS FINANCIEROS
Porcentaje del PIB

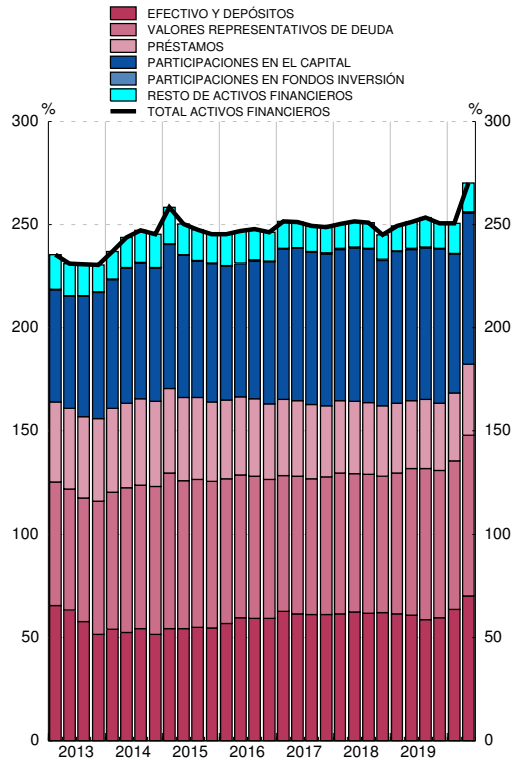

PASIVOS
Porcentaje del PIB

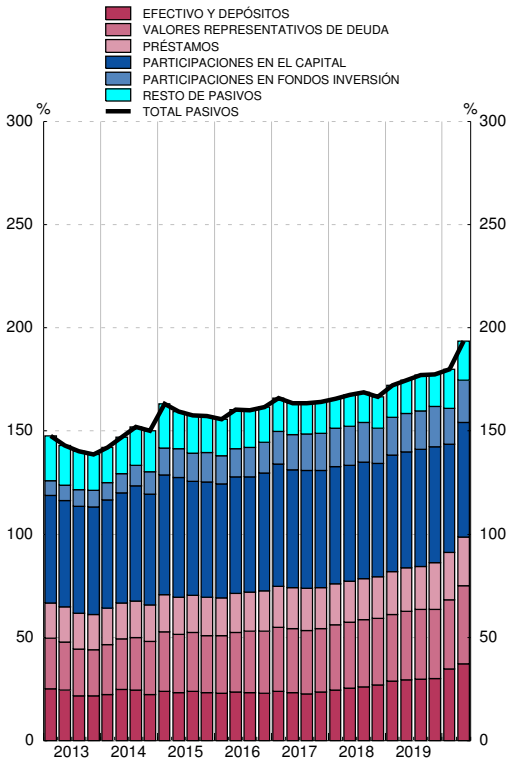

Fuente: CFEE (BE).

3.12 Resto del mundo
Cuenta de operaciones financieras

■ Serie representada gráficamente.

millones de euros

	Operaciones financieras netas	Adquisiciones netas de activos financieros						Pasivos netos contraídos					
		Total	Principales instrumentos					Total	Principales instrumentos				
			Efectivo y depósitos	Valores representativos de deuda	Préstamos	Participaciones en el capital	Participaciones en fondos inversión		Efectivo y depósitos	Valores representativos de deuda	Préstamos	Participaciones en el capital	Participaciones en fondos inversión
	1	2 ■	3 ■	4 ■	5 ■	6 ■	7 ■	8 ■	9 ■	10 ■	11 ■	6 ■	7 ■
15	-28 804	135 178	49 701	50 092	-9 026	45 206	111	163 982	17 235	36 238	13 594	45 200	41 842
16	-37 800	89 041	70 517	-24 153	-293	39 410	100	126 841	4 415	35 157	20 596	38 112	11 710
17	-33 929	135 622	57 935	34 546	-1 988	39 310	604	169 551	20 464	32 202	1 464	59 124	45 054
18	-29 029	109 509	31 818	35 243	10 016	29 450	62	138 538	49 768	39 245	10 040	36 585	8 421
19	-30 625	95 301	-4 523	75 247	-6 575	27 310	-140	125 926	49 308	17 638	34 502	13 050	12 114
16 *III*	-13 508	23 794	5 073	3 732	2 906	10 707	-41	37 302	959	11 619	1 413	8 264	4 695
IV	-9 979	6 102	1 095	-1 756	-8 969	11 949	61	16 081	-3 197	5 540	7 536	1 976	4 516
17 *I*	-1 708	62 418	47 528	-4 136	8 586	8 168	23	64 126	12 409	17 483	6 058	15 934	13 269
II	-11 309	24 462	-3 862	20 279	2 161	5 310	272	35 771	-4 030	8 374	4 652	5 957	13 136
III	-11 413	18 545	4 451	847	-2 070	13 673	-68	29 958	-1 270	2 424	8 700	8 946	8 310
IV	-9 499	30 197	9 819	17 555	-10 665	12 159	377	39 696	13 355	3 921	-17 945	28 288	10 340
18 *I*	-1 320	45 874	9 974	14 890	7 699	12 885	109	47 194	13 043	16 082	2 745	12 424	8 069
II	-9 755	30 280	15 054	2 749	651	9 467	131	40 035	12 169	9 448	2 425	9 715	1 386
III	-8 679	28 792	-29	14 469	1 207	10 793	-15	37 471	12 659	12 007	713	14 635	3 232
IV	-9 275	4 563	6 820	3 135	459	-3 695	-163	13 838	11 897	1 707	4 158	-190	-4 267
19 *I*	601	37 457	1 828	18 592	-1 190	16 598	-108	36 856	24 488	-241	5 634	6 837	891
II	-11 737	26 216	-996	26 196	-6 999	7 300	-16	37 953	12 310	10 816	8 308	4 524	3 572
III	-9 198	4 848	-26 234	23 315	5 148	-2	-16	14 046	1 883	-388	384	11 820	-762
IV	-10 291	26 780	20 878	7 143	-3 534	3 413	-1	37 071	10 627	7 451	20 176	-10 131	8 414
20 *I*	118	65 818	41 302	25 542	1 741	2 778	133	65 700	51 541	8 525	3 063	14 747	132
II	-2 144	46 657	39 271	6 955	-2 347	6 880	154	48 801	7 937	22 910	-4 101	7 538	8 808

ADQUISICIÓN NETA DE ACTIVOS FINANCIEROS
Tasa de variación interanual y sus contribuciones (a)

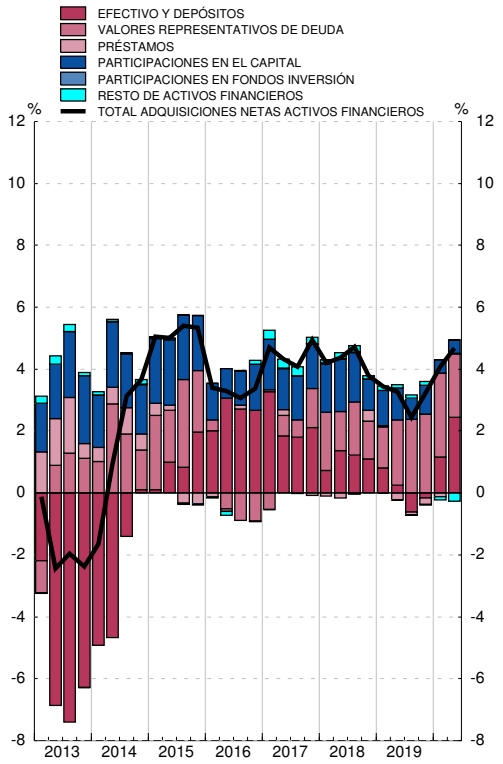

PASIVOS NETOS CONTRAÍDOS
Tasa de variación interanual y sus contribuciones (b)

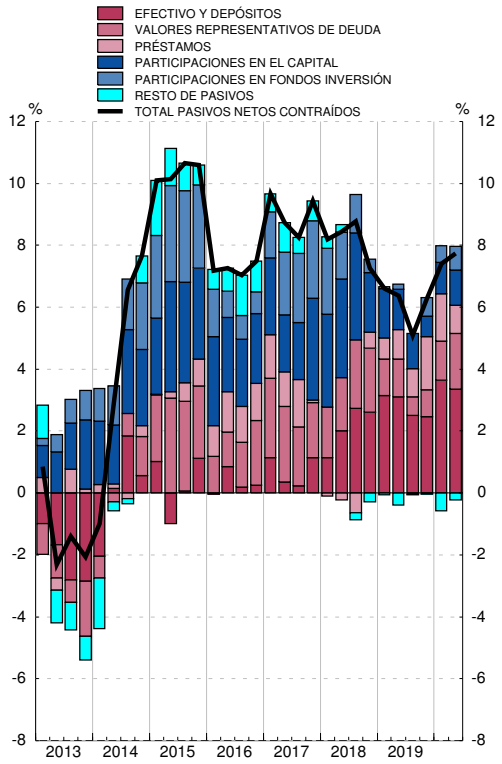

Fuente: CFEE (BE).

a. La tasa de variación interanual se calcula como: Total de adquisiciones netas de activos financieros / Saldo de activos financieros al inicio del periodo.

b. La tasa de variación interanual se calcula como: Total de pasivos netos contraídos / Saldo de pasivos al inicio del periodo.

3. CUENTAS FINANCIERAS TRIMESTRALES (SEC2010)
B) Cartera de valores de los sectores institucionales (*)

3.13 (1ª parte) Valores representativos de deuda
Saldos

miles de millones de euros

	Sectores residentes					Sociedades no financieras					Instituciones financieras				
	Total	Emisiones de:				Total	Emisiones de:				Total	Emisiones de:			
		SnF	IIFF	AAPP	RdM		SnF	IIFF	AAPP	RdM		SnF	IIFF	AAPP	RdM
	1	2	3	4	5	6	7	8	9	10	11	12	13	14	15
15	1 237,3	17,6	329,3	593,2	297,2	33,4	0,8	18,7	8,0	5,8	1 113,5	14,8	286,5	529,2	283,0
16	1 289,2	19,5	308,0	629,1	332,6	31,7	0,7	18,9	6,8	5,3	1 200,7	17,1	273,0	591,6	319,0
17	1 309,5	24,3	283,4	645,4	356,4	22,4	0,7	14,6	2,6	4,4	1 243,5	21,9	257,3	620,2	344,1
18	1 322,6	29,5	252,8	651,2	389,0	23,2	1,2	13,5	1,6	6,8	1 263,7	26,8	232,7	630,1	374,1
19	1 371,0	34,4	254,1	664,9	417,5	25,6	1,6	16,5	0,9	6,7	1 295,0	30,5	224,1	643,2	397,1
16 *III*	1 310,9	18,3	317,1	646,6	328,9	34,6	0,7	21,5	6,9	5,4	1 209,5	15,8	278,0	600,6	315,1
IV	1 289,2	19,5	308,0	629,1	332,6	31,7	0,7	18,9	6,8	5,3	1 200,7	17,1	273,0	591,6	319,0
17 *I*	1 302,0	21,6	294,3	637,8	348,3	25,3	0,8	16,9	2,5	5,1	1 224,2	19,1	262,9	607,4	334,8
II	1 309,3	22,5	293,0	641,0	352,9	25,4	0,9	17,5	2,3	4,7	1 234,2	19,9	262,2	612,5	339,7
III	1 311,7	23,3	291,0	644,3	353,1	25,6	0,9	17,8	2,3	4,6	1 242,6	20,8	261,4	620,2	340,2
IV	1 309,5	24,3	283,4	645,4	356,4	22,4	0,7	14,6	2,6	4,4	1 243,5	21,9	257,3	620,2	344,1
18 *I*	1 334,0	27,7	272,3	662,4	371,6	23,0	1,1	14,8	1,7	5,4	1 268,3	25,1	247,5	638,3	357,5
II	1 304,3	28,2	250,0	648,6	377,5	19,3	1,2	10,5	1,9	5,7	1 247,5	25,5	234,3	624,5	363,1
III	1 312,7	29,6	253,0	644,7	385,4	20,0	1,3	10,4	1,9	6,3	1 257,8	26,7	236,7	623,6	370,8
IV	1 322,6	29,5	252,8	651,2	389,0	23,2	1,2	13,5	1,6	6,8	1 263,7	26,8	232,7	630,1	374,1
19 *I*	1 360,6	31,9	252,1	683,2	393,4	24,5	1,7	14,7	1,7	6,5	1 285,1	27,9	226,4	658,3	372,5
II	1 382,0	32,5	251,5	690,2	407,8	24,2	1,5	15,6	1,6	5,4	1 304,3	28,6	222,5	665,3	387,8
III	1 384,4	34,0	249,5	683,3	417,7	24,8	1,6	15,5	1,7	6,0	1 309,0	30,1	219,8	661,6	397,5
IV	1 371,0	34,4	254,1	664,9	417,5	25,6	1,6	16,5	0,9	6,7	1 295,0	30,5	224,1	643,2	397,1
20 *I*	1 355,3	34,0	247,0	659,0	415,2	24,6	1,5	16,2	1,1	5,8	1 284,5	30,3	220,0	637,9	396,3
II	1 474,2	38,9	253,4	739,0	443,0	26,7	1,5	17,6	1,3	6,4	1 398,2	35,4	223,3	717,6	422,0

Fuente: CFEE (BE).

(*) SnF: Sociedades no financieras; IIFF: Instituciones financieras; AAPP: Administraciones públicas; RdM: Resto del mundo

3.13 (Cont.) Valores representativos de deuda
Saldos

miles de millones de euros

	Administraciones Públicas					Hogares e ISFLSH					Resto del mundo			
	Total	Emisiones de:				Total	Emisiones de:				Total	Emisiones de:		
		SnF	IIFF	AAPP	RdM		SnF	IIFF	AAPP	RdM		SnF	IIFF	AAPP
	16	17	18	19	20	21	22	23	24	25	26	27	28	29
15	56,4	0,1	3,8	52,0	0,6	34,0	2,0	20,3	4,0	7,7	765,7	71,1	238,7	455,9
16	31,6	0,1	2,9	27,9	0,8	25,1	1,6	13,2	2,8	7,5	749,0	71,9	219,1	458,1
17	24,6	0,1	2,4	21,2	0,9	19,0	1,5	9,0	1,4	7,0	772,7	71,3	220,8	480,6
18	21,1	0,1	2,2	17,3	1,6	14,6	1,5	4,5	2,2	6,4	795,7	72,0	214,8	508,9
19	30,0	0,8	2,9	19,1	7,2	20,3	1,5	10,6	1,7	6,5	888,1	83,5	230,4	574,2
16 *III*	40,6	0,1	2,9	36,9	0,8	26,2	1,8	14,7	2,3	7,5	761,3	70,4	223,6	467,3
IV	31,6	0,1	2,9	27,9	0,8	25,1	1,6	13,2	2,8	7,5	749,0	71,9	219,1	458,1
17 *I*	29,0	0,1	2,7	25,3	0,9	23,5	1,6	11,8	2,5	7,6	739,4	75,9	210,0	453,5
II	27,6	0,1	2,7	23,9	0,9	22,1	1,6	10,7	2,3	7,6	757,3	73,7	214,9	468,6
III	23,9	0,1	2,6	20,3	0,9	19,6	1,6	9,1	1,6	7,3	755,5	71,3	220,7	463,5
IV	24,6	0,1	2,4	21,2	0,9	19,0	1,5	9,0	1,4	7,0	772,7	71,3	220,8	480,6
18 *I*	24,3	0,1	2,4	20,7	1,1	18,4	1,5	7,7	1,6	7,6	799,3	72,2	224,5	502,6
II	24,4	0,1	2,4	20,8	1,2	13,2	1,4	2,7	1,5	7,5	793,6	71,0	216,9	505,6
III	20,9	0,1	2,4	17,2	1,3	14,0	1,5	3,5	2,0	7,0	801,0	73,1	216,2	511,7
IV	21,1	0,1	2,2	17,3	1,6	14,6	1,5	4,5	2,2	6,4	795,7	72,0	214,8	508,9
19 *I*	32,3	0,7	3,4	21,2	7,0	18,7	1,6	7,7	2,0	7,4	826,3	79,6	219,0	527,6
II	32,4	0,8	3,3	21,3	7,1	21,1	1,6	10,1	1,9	7,5	868,8	79,4	218,8	570,6
III	29,3	0,8	3,1	18,2	7,2	21,4	1,5	11,1	1,9	6,9	905,2	85,5	226,7	593,0
IV	30,0	0,8	2,9	19,1	7,2	20,3	1,5	10,6	1,7	6,5	888,1	83,5	230,4	574,2
20 *I*	29,2	0,8	2,9	18,4	7,1	17,0	1,4	8,0	1,6	6,0	890,5	76,4	224,0	590,2
II	29,8	0,8	2,9	18,5	7,6	19,4	1,2	9,6	1,6	7,0	910,8	82,4	233,5	594,9

Fuente: CFEE (BE).
(*) SnF: Sociedades no financieras; IIFF: Instituciones financieras; AAPP: Administraciones públicas; RdM: Resto del mundo

3. CUENTAS FINANCIERAS TRIMESTRALES (SEC2010)
B) Cartera de valores de los sectores institucionales (*)

3.14 (1ª parte) Acciones cotizadas
Saldos

miles de millones de euros

	Sectores residentes					Sociedades no financieras					Instituciones financieras				
	Total	Emisiones de:				Total	Emisiones de:				Total	Emisiones de:			
		SnF	IIFF	AAPP	RdM		SnF	IIFF	AAPP	RdM		SnF	IIFF	AAPP	RdM
	1	2	3	4	5	6	7	8	9	10	11	12	13	14	15
15	479,3	239,5	99,9	-	139,8	198,0	147,8	15,8	-	34,3	150,6	38,7	22,9	-	89,1
16	496,2	236,5	103,0	-	156,6	210,2	149,3	17,2	-	43,7	147,3	34,3	18,9	-	94,1
17	530,1	246,6	111,5	-	172,0	204,8	150,1	14,7	-	40,0	172,6	38,6	21,1	-	113,0
18	454,4	215,7	90,7	-	148,0	198,0	138,5	22,9	-	36,6	128,6	25,3	10,2	-	93,1
19	513,4	245,4	87,5	-	180,4	230,2	163,2	22,7	-	44,4	148,4	25,7	9,8	-	112,9
16 *III*	478,1	239,3	85,9	-	152,9	207,8	148,8	13,4	-	45,6	141,2	34,2	17,8	-	89,3
IV	496,2	236,5	103,0	-	156,6	210,2	149,3	17,2	-	43,7	147,3	34,3	18,9	-	94,1
17 *I*	546,6	258,1	116,0	-	172,5	228,7	162,3	18,8	-	47,6	162,1	37,5	21,3	-	103,3
II	531,6	257,5	113,2	-	160,9	215,6	159,6	17,5	-	38,4	165,7	39,9	21,7	-	104,1
III	533,7	248,3	117,7	-	167,7	209,8	152,6	17,2	-	40,0	169,1	38,4	22,1	-	108,6
IV	530,1	246,6	111,5	-	172,0	204,8	150,1	14,7	-	40,0	172,6	38,6	21,1	-	113,0
18 *I*	517,5	241,0	109,7	-	166,8	217,7	151,6	24,2	-	41,9	150,7	32,5	12,8	-	105,4
II	507,1	248,2	102,8	-	156,0	223,6	158,9	23,3	-	41,5	139,9	31,6	12,7	-	95,6
III	489,5	231,1	101,6	-	156,8	210,9	147,0	24,6	-	39,3	140,1	29,8	11,5	-	98,7
IV	454,4	215,7	90,7	-	148,0	198,0	138,5	22,9	-	36,6	128,6	25,3	10,2	-	93,1
19 *I*	489,7	239,0	91,0	-	159,7	218,3	155,7	22,5	-	40,1	136,2	26,4	9,8	-	100,0
II	486,9	238,1	88,2	-	160,6	217,7	156,5	21,4	-	39,8	135,7	25,9	9,0	-	100,9
III	497,6	244,1	83,6	-	169,9	225,3	161,3	21,3	-	42,7	139,8	26,2	8,3	-	105,4
IV	513,4	245,4	87,5	-	180,4	230,2	163,2	22,7	-	44,4	148,4	25,7	9,8	-	112,9
20 *I*	368,1	177,7	57,1	-	133,3	166,4	116,1	15,3	-	35,0	104,0	18,0	7,0	-	79,0
II	394,0	190,0	59,5	-	144,5	174,7	121,6	16,5	-	36,6	112,3	19,3	6,4	-	86,7

Fuente: CFEE (BE).
(*) SnF: Sociedades no financieras; IIFF: Instituciones financieras; AAPP: Administraciones públicas; RdM: Resto del mundo

3. CUENTAS FINANCIERAS TRIMESTRALES (SEC2010)
B) Cartera de valores de los sectores institucionales (*)

3.14 (Cont.) Acciones cotizadas
Saldos

miles de millones de euros

	Administraciones Públicas					Hogares e ISFLSH					Resto del mundo			
	Total	Emisiones de:				Total	Emisiones de:				Total	Emisiones de:		
		SnF	IIFF	AAPP	RdM		SnF	IIFF	AAPP	RdM		SnF	IIFF	AAPP
	16	17	18	19	20	21	22	23	24	25	26	27	28	29
15	7,9	-	7,9	-	-	122,7	53,0	53,3	-	16,4	298,4	212,2	86,2	-
16	7,4	-	7,4	-	-	131,3	52,9	59,5	-	18,9	304,9	214,9	89,9	-
17	7,0	-	7,0	-	-	145,8	57,9	68,7	-	19,1	359,7	242,3	117,4	-
18	4,8	-	4,8	-	-	122,9	51,9	52,7	-	18,3	307,8	220,6	87,2	-
19	3,6	-	3,6	-	-	131,2	56,6	51,4	-	23,1	360,4	271,7	88,8	-
16 *III*	5,5	-	5,5	-	-	123,6	56,4	49,2	-	18,0	284,1	212,3	71,8	-
IV	7,4	-	7,4	-	-	131,3	52,9	59,5	-	18,9	304,9	214,9	89,9	-
17 *I*	7,4	-	7,4	-	-	148,4	58,2	68,5	-	21,6	343,7	238,1	105,6	-
II	8,2	-	8,2	-	-	142,2	58,0	65,8	-	18,4	362,9	250,9	112,0	-
III	8,2	-	8,2	-	-	146,5	57,2	70,2	-	19,1	367,7	245,3	122,4	-
IV	7,0	-	7,0	-	-	145,8	57,9	68,7	-	19,1	359,7	242,3	117,4	-
18 *I*	6,9	-	6,9	-	-	142,2	56,8	65,9	-	19,5	348,6	233,3	115,3	-
II	6,1	-	6,1	-	-	137,4	57,7	60,8	-	18,9	359,5	254,5	104,9	-
III	6,4	-	6,4	-	-	132,2	54,3	59,1	-	18,8	342,1	242,3	99,8	-
IV	4,8	-	4,8	-	-	122,9	51,9	52,7	-	18,3	307,8	220,6	87,2	-
19 *I*	4,4	-	4,4	-	-	130,8	56,9	54,3	-	19,6	337,1	247,1	90,0	-
II	3,9	-	3,9	-	-	129,5	55,8	53,9	-	19,9	335,6	249,1	86,4	-
III	3,3	-	3,3	-	-	129,2	56,7	50,7	-	21,8	338,2	253,1	85,1	-
IV	3,6	-	3,6	-	-	131,2	56,6	51,4	-	23,1	360,4	271,7	88,8	-
20 *I*	1,9	-	1,9	-	-	95,8	43,5	32,9	-	19,3	258,7	206,1	52,6	-
II	1,8	-	1,8	-	-	105,2	49,1	34,9	-	21,3	278,1	224,0	54,1	-

Fuente: CFEE (BE).
(*) SnF: Sociedades no financieras; IIFF: Instituciones financieras; AAPP: Administraciones públicas; RdM: Resto del mundo

3. CUENTAS FINANCIERAS TRIMESTRALES (SEC2010)
B) Cartera de valores de los sectores institucionales (*)

3.15 Participaciones en fondos de inversión
Saldos

miles de millones de euros

	Sectores residentes			Sociedades no financieras			Instituciones financieras			Administraciones Públicas		Hogares e ISFLSH			Resto del mundo	
	Total	Emisiones de:		Total	Emisiones de:		Total	Emisiones de:		Total	Emisiones de	Total	Emisiones de:		Total	Emisiones de
		IIFF	RdM		IIFF	RdM		IIFF	RdM		IIFF		IIFF	RdM		IIFF
	1	2	3	4	5	6	7	8	9	10	11	12	13	14	15	16
15	413,5	259,4	154,1	49,0	33,0	16,0	97,3	20,9	76,5	0,7	0,7	266,5	204,9	61,6	3,6	3,6
16	438,1	273,8	164,3	47,2	33,4	13,7	107,1	22,3	84,8	0,6	0,6	283,2	217,4	65,8	3,7	3,7
17	510,7	299,5	211,2	52,8	34,7	18,1	140,3	25,7	114,6	0,4	0,4	317,2	238,6	78,6	5,9	5,9
18	497,8	290,9	206,9	50,7	32,2	18,5	138,5	24,9	113,6	0,4	0,4	308,1	233,3	74,9	6,0	6,0
19	557,8	313,4	244,4	57,1	33,8	23,4	160,7	29,0	131,7	1,4	1,4	338,5	249,1	89,3	6,6	6,6
16 *III*	421,4	265,2	156,2	46,1	33,1	13,0	101,4	21,2	80,1	0,6	0,6	273,3	210,3	63,1	3,6	3,6
IV	438,1	273,8	164,3	47,2	33,4	13,7	107,1	22,3	84,8	0,6	0,6	283,2	217,4	65,8	3,7	3,7
17 *I*	464,2	283,8	180,4	50,1	34,7	15,5	116,4	22,9	93,5	0,6	0,6	297,1	225,6	71,5	3,8	3,8
II	482,5	289,7	192,8	52,7	35,9	16,8	124,3	23,6	100,7	0,7	0,7	304,9	229,6	75,3	4,1	4,1
III	496,9	294,8	202,1	53,3	35,9	17,4	132,4	24,7	107,6	0,7	0,7	310,5	233,5	77,0	4,1	4,1
IV	510,7	299,5	211,2	52,8	34,7	18,1	140,3	25,7	114,6	0,4	0,4	317,2	238,6	78,6	5,9	5,9
18 *I*	523,6	304,6	219,0	54,2	34,4	19,8	144,5	26,4	118,0	0,5	0,5	324,5	243,4	81,2	6,0	6,0
II	530,6	307,9	222,6	56,1	35,6	20,6	145,4	25,9	119,4	0,5	0,5	328,6	245,9	82,6	6,3	6,3
III	536,3	308,7	227,7	56,2	34,9	21,2	149,7	26,5	123,2	0,4	0,4	330,0	246,8	83,3	6,4	6,4
IV	497,8	290,9	206,9	50,7	32,2	18,5	138,5	24,9	113,6	0,4	0,4	308,1	233,3	74,9	6,0	6,0
19 *I*	524,2	301,7	222,6	52,5	33,4	19,0	148,1	25,3	122,8	1,4	1,4	322,2	241,6	80,7	6,5	6,5
II	533,9	304,4	229,5	53,8	33,1	20,7	151,4	25,7	125,7	1,4	1,4	327,3	244,2	83,1	6,4	6,4
III	537,3	306,2	231,1	54,7	32,9	21,8	149,6	26,3	123,3	1,4	1,4	331,6	245,7	85,9	6,6	6,6
IV	557,8	313,4	244,4	57,1	33,8	23,4	160,7	29,0	131,7	1,4	1,4	338,5	249,1	89,3	6,6	6,6
20 *I*	496,8	281,5	215,2	50,6	29,2	21,4	139,7	27,7	112,0	1,6	1,6	304,9	223,0	81,9	6,3	6,3
II	536,4	296,3	240,1	54,1	31,7	22,4	155,5	28,5	127,0	1,7	1,7	325,0	234,3	90,7	6,2	6,2

Fuente: CFEE (BE).

(*) SnF: Sociedades no financieras; IIFF: Instituciones financieras; AAPP: Administraciones públicas; RdM: Resto del mundo

CAPÍTULO 4 ENTIDADES DE CRÉDITO Y ESTABLECIMIENTOS FINANCIEROS DE CRÉDITO

4. ENTIDADES DE CRÉDITO Y ESTABLECIMIENTOS FINANCIEROS DE CRÉDITO
Balance agregado según los estados de supervisión

Datos referidos a Marzo de 2017

Conceptos del Capítulo 8 / Conceptos del Capítulo 4	TOTAL CAPÍTULO 4/ *TOTAL CHAPTER 4*	Conciliación Capítulo 8 con Capítulo 4/ *Reconciliation of Chapter 8 with Chapter 4*	TOTAL Capítulo 8 en conceptos del Capítulo 4/ *TOTAL Chapter 8 in terms of Chapter 4*	DATOS DEL CAPITULO 8 / *CHAPTER 8 DATA*				
				PRÉSTAMOS Y CRÉDITOS / *LOANS*				
				TOTAL	RESIDENTES EN ESPAÑA/ *DOMESTIC*			NO RESID. EN ESPAÑA/ *NON RESIDENT*
					IFM/ *MFI*	AAPP/ *GG*	OSR/ *ORS*	
	1	2=1-3	3=4+9+14+17	4=5a8	5	6	7	8
1. Créditos	**1 707 246**	**456**	**1 706 790**	**1 706 790**	**181 108**	**87 791**	**1 236 413**	**201 477**
Residentes en España	**1 506 197**	**884**	**1 505 312**	**1 505 312**	**181 108**	**87 791**	**1 236 413**	
Sistema crediticio	152 235	-28 873	181 108	181 108	181 108			
Administraciones Públicas	87 803	12	87 791	87 791		87 791		
Otros sectores residentes	1 266 159	29 745	1 236 413	1 236 413			1 236 413	
Residentes en el exterior	**201 049**	**-429**	**201 477**	**201 477**				**201 477**
2. Valores distintos de acciones	**365 756**	**-1 088**	**366 844**					
Residentes en España	**287 994**	**-1 016**	**289 011**					
Sistema crediticio	10 105	-3	10 108					
Administraciones Públicas	216 369	-1 158	217 528					
Otros sectores residentes	61 520	145	61 375					
Residentes en el exterior	**77 762**	**-72**	**77 833**					
3. Acciones y participaciones	**246 591**	**51 080**	**195 512**					
Residentes en España	**130 104**	**47 339**	**82 765**					
Sistema crediticio	24 469	10 347	14 122					
Otros sectores residentes	105 635	36 992	68 643					
Residentes en el exterior	**116 487**	**3 741**	**112 747**					
4. Operaciones no sectorizadas	**304 443**	**7 788**	**296 655**					
TOTAL	**2 624 036**	**58 235**	**2 565 801**	**1 706 790**	**181 108**	**87 791**	**1 236 413**	**201 477**

March 2017 data

4. Reconciliation between the credit institutions and credit financial intermediaries' balance sheets in chapters 4 and 8. Assets (*)

(*) Véase nota al final del capítulo/*See note at the end of the chapter*

4. Conciliación entre los balances de las entidades de crédito y EFC que se presentan en los capítulos 4 y 8 de este Boletín (*)
Activo

Millones de euros

DATOS DEL CAPITULO 8/*CHAPTER 8 DATA*					DATOS DEL CAPÍTULO 8/*CHAPTER 8 DATA*				Chapter 8 headings / Chapter 4 headings
VALORES DISTINTOS DE ACCIONES/ *SECURITIES OTHER THAN SHARES*					ACCIONES Y PARTICIPACIONES/ *SHARES AND OTHER EQUITY*			SIN SEC-TORIZAR/ *UNCLASSI-FIED*	
TOTAL	RESIDENTES EN ESPAÑA/ *DOMESTIC*			NO RESI-DENTES EN ESPAÑA/ *NON RESIDENT*	TOTAL	RESIDENTES EN ESPAÑA/ *DOMESTIC*	NO RESIDEN TES EN ESPAÑA/ *NON RESIDENT*		
	IFM/ *MFI*	AAPP/ *GG*	OSR/ *ORS*						
9	10	11	12	13	14=15+16	15	16	17	
									1. Loans
									Domestic
									Credit system
									General Government
									Other resident sectors
									Non resident
366 844	**10 108**	**217 528**	**61 375**	**77 833**					**2. Securities other than shares**
289 011	**10 108**	**217 528**	**61 375**						**Domestic**
10 108	10 108								Credit system
217 528		217 528							General Government
61 375			61 375						Other resident sectors
77 833				**77 833**					**Non resident**
					195 512	**14 122**	**181 390**		**3. Shares and other equity**
					82 765	**14 122**	**68 643**		**Domestic**
					14 122	14 122			Credit system
					68 643		68 643		Other resident sector
					112 747		**112 747**		**Non resident**
								296 655	**4. Unclassified**
366 844	**10 108**	**217 528**	**61 375**	**77 833**	**195 512**	**14 122**	**181 390**	**296 655**	**TOTAL**

EUR millions

4. CREDIT INSTITUTIONS AND CFIs
Aggregated balance sheets
data from supervisory returns

4. ENTIDADES DE CRÉDITO Y ESTABLECIMIENTOS FINANCIEROS DE CRÉDITO
Balance agregado según los estados de supervisión

Datos referidos a Marzo de 2017

Conceptos del Capítulo 8 / Conceptos del Capítulo 4	TOTAL CAPITULO 4/ *TOTAL CHAPTER 4*	Conciliación con Capítulo 4/ *Reconciliation with Chapter 4*	TOTAL Capítulo 8 en conceptos del capítulo 4/ *TOTAL Chapter 8 in terms of Chapter 4*	DATOS DEL CAPÍTULO 8		
				DEPÓSITOS /		
				TOTAL	RESIDENTES EN ESPAÑA	
					TOTAL	IFM/ *MFI*
	1	2=1-3	3=4+10+11	4=5 + 9	5=6 A 8	6
1. Depósitos	**1 872 947**	**-20**	**1 872 968**	**1 872 968**	**1 593 425**	**313 309**
Residentes en España	**1 593 638**	**214**	**1 593 425**	**1 593 425**	**1 593 425**	**313 309**
Sistema crediticio	311 028	245	310 783	310 783	310 783	310 783
Administraciones Públicas	49 615	1	49 614	49 614	49 614	
Otros sectores residentes	1 232 996	-32	1 233 028	1 233 028	1 233 028	2 526
Residentes en el exterior	**279 309**	**-234**	**279 543**	**279 543**		
2. Valores distintos de acciones y participaciones	**187 622**	**-5 169**	**192 791**			
3. Operaciones no sectorizadas	**563 467**	**63 425**	**500 042**			
TOTAL	**2 624 037**	**58 235**	**2 565 801**	**1 872 968**	**1 593 425**	**313 309**

March 2017 data

4. Reconciliation between the credit institutions and credit financial intermediaries' balance sheets in chapters 4 and 8 (*). Liabilities

(*) Véase nota al final del capítulo/*See note at the end of the chapter*

4. Conciliación entre los balances de las Entidades de Crédito y EFC que se presentan en los capítulos 4 y 8 de este Boletín (*)
Pasivo

Millones de euros

/*CHAPTER 8 DATA*			DATOS DEL CAPÍTULO 8/*CHAPTER 8 DATA*		Chapter 8 headings / Chapter 4 headings
DEPOSITS			Sin sectorizar/*Unclassified*		
/ *DOMESTIC*					
AAPP/ *General* Government	OSR/ *ORS*	Residentes en el resto del mundo/ *Rest of the world*	Valores distintos de accs.y participac./ *Securities other than shares*	Resto/ *Other*	
7	8	9	10	11	
49 614	**1 230 502**	**279 543**			**1. Deposits**
49 614	**1 230 502**				**Domestic**
49 614					Credit system
	1 230 502				General Government
					Other resident sectors
		279 543			**Non resident**
			192 791		**2. Securities other than shares**
				500 042	**3. Unsectorised transactions**
49 614	**1 230 502**	**279 543**	**192 791**	**500 042**	**TOTAL**

EUR millions

4. CREDIT INSTITUTIONS AND CFIs
Aggregated balance sheets
data from supervisory returns

4. ENTIDADES DE CRÉDITO Y EFC
A) Balance agregado según los estados de supervisión

4.A Activo=Pasivo de las entidades de crédito y EFC, por instituciones

Millones de euros

		Total Entidades de crédito y establecimientos financieros de crédito (a)	Entidades de depósito			ICO	EFC (c)
			Total (b)	Entidades españolas	Sucursales extranjeras		
		1=2+5+6	2=3+4	3	4	5	6
14		2 912 822	2 779 129	2 670 882	108 247	86 443	47 251
15		2 760 133	2 645 492	2 548 444	97 048	64 499	50 142
16		2 646 981	2 541 132	2 432 196	108 936	50 648	55 201
17	R	2 652 152	2 549 836	...	...	43 528	58 788
18		2 575 632	2 476 348	...	...	37 250	62 034
19 *Jun*		2 634 366	2 541 690	...	...	33 336	59 340
Jul		2 617 838	2 524 969	...	...	33 113	59 756
Ago		2 642 976	2 550 739	...	...	32 863	59 374
Sep		2 633 479	2 540 155	...	...	33 189	60 135
Oct		2 631 531	2 537 492	...	...	33 968	60 071
Nov		2 658 171	2 562 971	...	...	34 651	60 549
Dic		2 612 780	2 517 992	...	...	32 474	62 314
20 *Ene*		2 620 421	2 527 968	...	...	31 911	60 542
Feb		2 641 267	2 548 897	...	...	32 176	60 194
Mar		2 730 403	2 634 914	...	...	35 372	60 117
Abr		2 745 776	2 653 366	...	...	34 422	57 988
May		2 757 648	2 664 867	...	...	35 714	57 067
Jun		2 869 835	2 777 977	...	...	34 634	57 224
Jul		2 849 665	2 757 365	...	...	35 488	56 812
Ago		2 826 167	2 735 618	...	...	34 907	55 642
Sep		2 829 382	2 738 067	...	...	34 660	56 654
Oct	P	2 812 492	2 720 214	...	...	35 694	56 584

Veánse notas al final del capítulo

4. ENTIDADES DE CRÉDITO Y ESTABLECIMIENTOS FINANCIEROS DE CRÉDITO
A) Balance agregado según los estados de supervisión

4.1 Activo

Millones de euros

		Total	Créditos				Valores distintos de acciones y participaciones		Acciones y participaciones		Activos no secto-rizados		Promemoria	
			Residentes en España			Resto del mundo	Residentes en España (c)	Resto del mundo (c)	Residentes en España (c)	Resto del mundo (c)	Efectivo	Otros (d)	Del cual Dudosos (e)	Del cual Morosos (f)
			Sistema credi-ticio	AAPP (a)	OSR (b)									
		1 =2a11	2	3	4	5	6	7	8	9	10	11	12	13
14		2 912 822	155 097	101 313	1 380 101	169 104	410 907	81 439	157 370	104 166	7 604	345 723	177 991	134 367
15		2 760 133	164 250	89 972	1 327 123	186 354	340 891	74 602	134 020	112 254	7 958	322 709	139 069	102 082
16		2 646 981	163 053	88 471	1 276 140	191 151	294 069	71 757	130 187	113 624	7 469	311 060	121 406	92 194
17	R	2 652 152	234 694	78 110	1 253 944	199 719	258 025	71 506	146 214	113 052	8 072	288 818	101 479	...
18		2 575 632	211 861	68 956	1 208 315	237 049	243 606	82 436	127 047	109 369	8 655	278 339	73 035	...
19 *Jun*		2 634 366	180 304	74 453	1 214 789	277 783	242 849	89 522	128 357	112 299	7 928	306 082	67 708	...
Jul		2 617 838	183 817	72 241	1 204 662	266 942	237 511	88 120	130 594	114 491	8 013	311 447	65 579	...
Ago		2 642 976	185 307	70 556	1 198 714	274 710	234 585	87 806	130 372	113 957	7 978	338 991	65 266	...
Sep		2 633 479	181 004	70 440	1 195 701	275 552	236 878	87 470	130 489	116 131	7 756	332 058	64 047	...
Oct		2 631 531	199 629	71 574	1 192 317	269 098	230 519	88 462	131 337	117 354	8 113	323 127	63 292	...
Nov		2 658 171	195 430	69 379	1 205 583	286 530	229 960	89 841	130 347	117 482	7 769	325 850	62 485	...
Dic		2 612 780	190 494	66 922	1 193 526	289 092	227 946	88 478	133 763	118 249	9 316	294 995	59 371	...
20 *Ene*		2 620 421	192 539	74 211	1 187 761	297 297	217 353	89 641	133 170	120 049	8 019	300 381	59 785	...
Feb		2 641 267	201 975	69 549	1 183 384	303 039	217 704	91 682	131 976	117 992	7 665	316 300	59 275	...
Mar		2 730 403	202 569	72 427	1 195 518	339 269	235 376	91 227	131 851	109 265	8 872	344 028	59 588	...
Abr		2 745 776	206 921	72 245	1 212 389	330 581	241 711	93 760	131 613	108 743	8 388	339 425	59 719	...
May		2 757 648	203 620	72 270	1 226 643	333 909	251 443	96 207	131 254	107 320	7 756	327 227	60 163	...
Jun		2 869 835	284 832	73 258	1 241 087	345 546	256 945	97 514	136 160	104 343	7 728	322 421	60 321	...
Jul		2 849 665	310 013	72 582	1 226 039	323 223	256 038	96 215	134 896	104 589	8 211	317 859	60 211	...
Ago		2 826 167	310 928	72 060	1 221 460	314 557	258 665	94 369	134 494	104 756	7 855	307 025	60 081	...
Sep		2 829 382	308 644	70 874	1 221 817	320 903	257 333	96 055	134 346	107 570	7 612	304 227	58 117	...
Oct	P	2 812 492	304 042	73 563	1 221 003	311 229	251 561	98 452	133 535	109 349	7 674	302 084	57 926	...

Veánse notas al final del capítulo

4. ENTIDADES DE CRÉDITO Y ESTABLECIMIENTOS FINANCIEROS DE CRÉDITO — 4.2 Pasivo

A) Balance agregado según los estados de supervisión

Millones de euros

		Total	Depósitos					Pasivos no sectorizados			
			Total	Residentes en España			Resto del mundo	Valores distintos de acciones y particip.	Patrimonio, ajustes y correcc. (c)	Pasivos de Obra Benéfico-Social	Periodi-ficación y otros pasivos (d)
				Sistema credi-ticio	AAPP (a)	OSR (b)					
		1=3a10	2=3a6	3	4	5	6	7	8	9	10
14		2 912 822	1 997 363	311 533	76 150	1 289 280	320 400	249 254	407 596	86	258 524
15		2 760 133	1 940 297	302 810	77 058	1 261 388	299 040	224 686	368 777	93	226 280
16		2 646 981	1 866 552	288 158	54 371	1 242 580	281 444	200 816	360 543	97	218 973
17	R	2 652 152	1 866 973	327 483	61 722	1 202 893	274 874	222 443	361 392	107	201 250
18		2 575 632	1 836 493	287 839	71 785	1 212 837	264 033	225 499	328 166	125	185 349
19	*Jun*	2 634 366	1 876 218	278 978	74 804	1 258 327	264 109	226 124	323 941	134	207 950
	Jul	2 617 838	1 841 740	276 951	74 577	1 237 483	252 730	231 102	324 923	135	219 939
	Ago	2 642 976	1 853 110	275 665	75 005	1 242 698	259 741	230 215	324 312	137	235 204
	Sep	2 633 479	1 838 136	260 180	74 145	1 245 561	258 250	234 513	325 041	139	235 651
	Oct	2 631 531	1 842 350	267 735	76 180	1 236 911	261 525	236 432	324 205	141	228 404
	Nov	2 658 171	1 870 465	268 529	81 126	1 250 783	270 027	241 627	324 407	143	221 530
	Dic	2 612 780	1 848 536	253 978	69 445	1 259 938	265 174	242 397	325 224	144	196 479
20	*Ene*	2 620 421	1 828 983	255 567	68 230	1 242 171	263 015	251 811	325 313	145	214 167
	Feb	2 641 267	1 850 871	257 763	67 427	1 248 204	277 477	255 914	325 104	148	209 230
	Mar	2 730 403	1 921 652	298 195	65 207	1 269 201	289 049	251 817	324 283	151	232 500
	Abr	2 745 776	1 940 313	302 513	68 433	1 296 320	273 047	248 940	324 218	152	232 154
	May	2 757 648	1 967 904	309 612	66 282	1 315 151	276 859	251 343	324 432	156	213 813
	Jun	2 869 835	2 060 546	380 288	72 471	1 334 747	273 039	254 990	323 382	163	230 753
	Jul	2 849 665	2 048 459	385 174	78 934	1 325 588	258 764	253 356	323 585	164	224 100
	Ago	2 826 167	2 045 319	379 578	78 810	1 330 301	256 630	250 637	323 710	166	206 335
	Sep	2 829 382	2 049 942	375 974	77 605	1 334 673	261 690	249 089	323 410	159	206 780
	Oct	P 2 812 492	2 039 069	375 228	79 541	1 329 545	254 755	246 922	323 602	158	202 741

Veánse notas al final del capítulo

4. ENTIDADES DE CRÉDITO Y EFC(Información obtenida de los estados de supervisión) — 4.3 Crédito. Otros sectores residentes

E) Balances de los componentes de entidades de crédito y EFC

Millones de euros

		Total (a)	Del cual:		Crédi-to co-mercial	Otros deudores a plazo				Deudores a la vista	Arrenda-miento finan-ciero	Dudosos (b)	Ratio de dudosos (%)	Pro-memoria
						Total	Del cual:							Total menos crédito a EFC desde enero 2014
			A tipo variable	En mone-da ex-tranjera			Adquis. tempor. activos	Deudores con garantia real	Del cual: Con garantia hipotecaria					
		1=4+5+9 +10+11	2	3	4	5	6	7	8	9	10	11	12=(11/1) *100	13
14		1 380 101	956 624	15 451	36 606	1 117 315	41 111	741 053	714 237	35 916	17 661	172 603	12,51	1 354 108
15		1 327 123	909 165	15 721	42 640	1 098 012	39 568	711 411	681 634	33 890	18 250	134 332	10,12	1 299 428
16		1 276 140	862 127	17 156	45 058	1 064 196	17 725	678 442	651 406	31 463	19 141	116 281	9,11	1 246 224
17	R	1 253 944	758 960	15 779	48 764	1 047 827	17 929	...	...	38 873	20 787	97 692	7,79	1 220 417
18		1 208 315	756 089	15 123	48 723	1 037 809	10 009	...	...	29 494	22 030	70 258	5,81	1 172 753
19	*Jun*	1 214 789	756 314	13 743	50 367	1 042 055	8 761	...	...	34 044	23 255	65 068	5,36	1 178 269
	Jul	1 204 662	758 357	14 171	48 131	1 042 334	7 471	...	...	28 077	23 119	63 000	5,23	1 168 472
	Ago	1 198 714	753 665	14 489	47 017	1 038 552	7 308	...	...	27 562	22 884	62 697	5,23	1 163 079
	Sep	1 195 701	750 119	15 554	46 211	1 037 172	8 551	...	...	27 844	22 968	61 505	5,14	1 159 238
	Oct	1 192 317	750 589	15 196	45 829	1 036 690	7 429	...	...	26 066	22 945	60 786	5,10	1 156 467
	Nov	1 205 583	751 446	15 098	47 678	1 040 731	7 575	...	...	33 998	22 910	60 266	5,00	1 169 363
	Dic	1 193 526	746 194	14 741	50 561	1 034 061	7 790	...	...	28 769	22 942	57 192	4,79	1 155 226
20	*Ene*	1 187 761	734 722	14 519	46 720	1 032 156	7 038	...	...	28 734	22 565	57 585	4,85	1 151 017
	Feb	1 183 384	730 999	13 809	47 329	1 028 403	6 780	...	...	28 009	22 607	57 035	4,82	1 146 885
	Mar	1 195 518	739 068	15 199	49 253	1 039 065	4 738	...	...	27 131	22 686	57 381	4,80	1 158 823
	Abr	1 212 389	741 599	14 723	44 377	1 062 114	5 097	...	...	25 940	22 372	57 586	4,75	1 177 133
	May	1 226 643	739 600	13 974	40 394	1 079 895	5 741	...	...	25 746	22 535	58 072	4,73	1 192 647
	Jun	1 241 087	710 898	13 355	38 490	1 089 267	10 557	...	...	33 610	21 753	57 965	4,67	1 206 745
	Jul	1 226 039	724 894	12 353	37 351	1 082 240	5 868	...	...	26 497	22 038	57 912	4,72	1 191 592
	Ago	1 221 460	725 821	11 955	35 689	1 078 723	6 544	...	...	27 313	21 779	57 954	4,74	1 187 737
	Sep	1 221 817	718 715	12 161	37 808	1 079 389	6 771	...	...	27 223	21 464	55 933	4,58	1 188 102
	Oct	P 1 221 003	716 229	12 212	38 302	1 078 288	5 582	...	...	27 145	21 511	55 756	4,57	1 187 643

4. ENTIDADES DE CRÉDITO Y ESTABLECIMIENTOS FINANCIEROS DE CRÉDITO — 4.4 Activo. Valores

A) Balance agregado según los estados de supervisión

Millones de euros

		Valores distintos de acciones y participaciones										Acciones y participaciones				
		Total	Residentes en España						Resto del mundo			Total	Residentes España			RM
			Total	Sistema crediticio	AAPP			OSR	Neto	Total	Posic. cortas (a)		Total	Sistema crediticio	OSR	
					Neto	Total	Posic. cortas (a)									
		1=2+8	2=3+4+7	3	4=5-6	5	6	7	8=9-10	9	10	11=12+15	12=13+14	13	14	15
14		492 345	410 907	36 091	280 032	288 105	8 073	94 784	81 439	91 685	10 246	261 536	157 370	38 972	118 398	104 166
15		415 494	340 891	26 203	241 036	250 912	9 876	73 652	74 602	84 326	9 724	246 274	134 020	25 967	108 054	112 254
16		365 826	294 069	15 023	216 136	225 213	9 077	62 910	71 757	80 155	8 399	243 810	130 187	23 381	106 806	113 624
17	R	329 531	258 025	9 895	198 733	205 750	7 017	49 397	71 506	82 723	11 218	259 265	146 214	35 101	111 113	113 052
18		326 042	243 606	6 361	192 112	200 421	8 309	45 133	82 436	88 549	6 113	236 416	127 047	22 391	104 656	109 369
19	*Jun*	332 371	242 849	7 178	190 538	200 014	9 476	45 133	89 522	97 612	8 090	240 656	128 357	21 742	106 615	112 299
	Jul	325 631	237 511	6 529	186 442	196 493	10 051	44 540	88 120	95 425	7 305	245 085	130 594	24 678	105 915	114 491
	Ago	322 391	234 585	6 567	183 771	193 810	10 039	44 248	87 806	95 667	7 861	244 329	130 372	24 563	105 809	113 957
	Sep	324 348	236 878	7 783	184 367	193 387	9 020	44 728	87 470	95 025	7 555	246 620	130 489	22 852	107 637	116 131
	Oct	318 982	230 519	7 902	177 768	186 217	8 449	44 850	88 462	95 640	7 178	248 691	131 337	24 129	107 208	117 354
	Nov	319 801	229 960	7 820	178 086	188 277	10 191	44 054	89 841	97 631	7 789	247 829	130 347	24 048	106 299	117 482
	Dic	316 423	227 946	8 418	175 845	187 528	11 684	43 682	88 478	95 401	6 923	252 012	133 763	29 113	104 650	118 249
20	*Ene*	306 994	217 353	8 705	165 172	176 128	10 956	43 476	89 641	95 708	6 067	253 219	133 170	29 187	103 983	120 049
	Feb	309 386	217 704	8 987	165 710	176 369	10 659	43 007	91 682	97 861	6 179	249 969	131 976	28 851	103 125	117 992
	Mar	326 604	235 376	9 211	183 070	194 019	10 949	43 095	91 227	97 949	6 722	241 116	131 851	28 108	103 743	109 265
	Abr	335 470	241 711	9 245	189 896	201 591	11 695	42 570	93 760	100 653	6 893	240 356	131 613	28 321	103 292	108 743
	May	347 650	251 443	9 456	199 071	211 211	12 139	42 915	96 207	102 942	6 735	238 574	131 254	28 048	103 207	107 320
	Jun	354 459	256 945	9 162	204 722	216 487	11 766	43 061	97 514	103 629	6 114	240 503	136 160	29 186	106 974	104 343
	Jul	352 253	256 038	9 190	204 004	215 970	11 966	42 844	96 215	102 019	5 804	239 485	134 896	28 972	105 924	104 589
	Ago	353 033	258 665	9 172	206 404	217 147	10 743	43 088	94 369	99 783	5 414	239 250	134 494	28 981	105 513	104 756
	Sep	353 388	257 333	8 361	205 965	217 150	11 185	43 007	96 055	100 954	4 899	241 917	134 346	30 532	103 814	107 570
	Oct	P 350 013	251 561	8 442	200 219	212 593	12 374	42 900	98 452	103 879	5 427	242 884	133 535	30 769	102 766	109 349

Veánse notas al final del capítulo

4. ENTIDADES DE CRÉDITO Y ESTABLECIMIENTOS FINANCIEROS DE CRÉDITO — 4.5 Pasivo. Otros sectores residentes

A) Balance agregado según los estados de supervisión

Millones de euros

		Total (a)	Del cual: En moneda extranjera	Depósitos a la vista (b)	Depósitos a plazo y preaviso	Cesión temporal de activos	Pasivos por transferencia de activos (c)	Pasivos financieros híbridos (d)	Depósitos subordinados (e)	Otros pasivos	Promemoria: Depósitos distribuidos por provincias. Entidades de depósito (f)
		6+7+8+9 1=3+4+5+	2	3	4	5	6	7	8	9	10
14		1 289 280	27 499	562 629	597 338	60 099	31 538	21 786	15 891	-	1 139 756
15		1 261 388	28 913	650 098	508 753	41 610	25 499	17 362	18 066	-	1 135 872
16		1 242 580	27 959	753 624	403 567	32 353	23 029	14 343	15 664	-	1 140 814
17	R	1 202 893	17 484	857 135	286 365	27 869	21 271	9 738	515	...	1 146 917
18		1 212 837	15 406	931 257	231 450	22 893	20 054	6 808	375	...	1 165 030
19	*Jun*	1 258 327	16 480	997 243	216 791	19 159	18 086	6 656	390	...	1 212 749
	Jul	1 237 483	15 537	979 147	214 990	18 475	18 051	6 430	390	...	...
	Ago	1 242 698	16 149	986 686	212 785	18 661	17 863	6 313	390	...	...
	Sep	1 245 561	16 467	993 914	210 825	16 794	17 325	6 312	391	...	1 200 362
	Oct	1 236 911	16 018	987 386	207 258	18 286	17 244	6 346	392	...	...
	Nov	1 250 783	16 716	1 008 544	200 001	18 088	17 359	6 400	392	...	...
	Dic	1 259 938	17 672	1 021 213	196 656	18 995	16 422	6 260	392	...	1 218 981
20	*Ene*	1 242 171	16 713	1 009 166	192 591	17 127	16 663	6 231	393	...	...
	Feb	1 248 204	16 850	1 019 178	189 209	15 289	17 991	6 144	392	...	...
	Mar	1 269 201	18 877	1 045 934	185 827	13 497	17 503	6 051	391	...	1 228 802
	Abr	1 296 320	21 281	1 073 988	185 384	13 374	17 315	5 868	391	...	...
	May	1 315 151	20 417	1 093 752	183 521	14 547	17 153	5 788	390	...	...
	Jun	1 334 747	21 481	1 114 485	178 824	18 432	16 934	5 682	390	...	1 295 554
	Jul	1 325 588	19 915	1 112 667	174 714	15 219	16 986	5 627	375	...	...
	Ago	1 330 301	19 642	1 116 355	174 603	16 634	16 857	5 476	375	...	...
	Sep	1 334 673	20 033	1 124 464	170 074	16 683	17 669	5 409	375	...	1 295 261
	Oct	P 1 329 545	20 484	1 121 823	167 541	16 328	18 192	5 286	375	...	...

Veánse notas al final del capítulo

4. ENTIDADES DE CRÉDITO Y ESTABLECIMIENTOS FINANCIEROS DE CRÉDITO
A) Balance agregado según los estados de supervisión

4.6 Otros activos no sectorizados

Millones de euros

		Activo Fijo							Activo Obra Benéfico Social	Periodificación y otros activos				
		Total	Mobiliario (b)	Inmuebles (b)	Derechos s/bienes de arren. financieros (b)	Activos cedidos en arrendamiento operativo	Activos no corrientes en venta	Activo intangible		Total	Periodificación: Total	Periodificación: Devengo de productos	Periodificación: Otros	Otros activos (a)
		1	2	3	4	5	6	7	8	9=10+13	12 10=11+	11	12	13
14		54 268	4 335	16 079	607	510	23 498	9 240	21	291 433	9 999	6 030	3 968	281 435
15		54 834	4 180	16 104	627	516	24 281	9 127	20	267 855	8 803	5 012	3 791	259 052
16		51 693	4 266	16 208	712	600	23 654	6 253	18	259 349	7 093	3 737	3 356	252 256
17	R	49 531	4 391	15 125	580	686	24 437	4 313	18	239 051	6 494	3 063	3 431	232 557
18		40 612	4 929	14 036	...	908	16 051	4 688	17	237 621	6 454	2 868	3 586	231 167
19 *Jun*		48 622	5 024	24 571	...	1 032	13 474	4 522	20	257 355	7 010	2 955	4 056	250 345
Jul		48 308	5 032	24 435	...	1 050	13 260	4 531	20	263 102	6 514	2 680	3 834	256 588
Ago		48 132	5 026	24 375	...	1 055	13 196	4 481	20	290 822	7 349	3 217	4 132	283 473
Sep		48 007	5 039	24 155	...	1 042	13 261	4 511	20	284 014	7 183	2 985	4 197	276 831
Oct		47 814	5 095	24 051	...	1 053	13 206	4 409	20	275 099	6 917	2 953	3 964	268 182
Nov		47 392	5 116	24 001	...	1 059	12 779	4 436	20	278 245	7 212	3 320	3 892	271 033
Dic		45 148	5 169	24 800	...	1 065	9 510	4 603	17	249 635	7 111	2 688	4 423	242 523
20 *Ene*		45 487	5 155	24 735	...	1 063	9 510	5 024	17	254 867	6 708	2 443	4 266	248 159
Feb		45 459	5 178	24 710	...	1 077	9 507	4 987	17	270 815	7 305	2 813	4 492	263 510
Mar		45 371	5 115	24 677	...	1 082	9 535	4 963	17	298 631	7 103	2 530	4 574	291 527
Abr		45 278	5 139	24 422	...	1 077	9 701	4 939	17	294 114	6 959	2 530	4 430	287 155
May		45 087	5 132	24 313	...	1 067	9 668	4 908	17	282 106	7 504	2 945	4 559	274 603
Jun		45 071	5 152	24 359	...	1 067	9 682	4 812	17	277 323	6 636	2 173	4 463	270 687
Jul		44 927	5 123	24 239	...	1 093	9 650	4 822	17	272 900	6 925	2 510	4 415	265 975
Ago		44 748	5 103	24 144	...	1 093	9 637	4 771	17	262 245	7 368	2 760	4 607	254 877
Sep		44 502	5 107	24 066	...	1 100	9 492	4 737	17	259 693	7 676	2 722	4 954	252 017
Oct	P	44 265	5 115	23 869	...	1 114	9 492	4 675	17	257 787	7 363	2 912	4 452	250 424

a.Véase detalle en cuadro 4.9

b.A partir de enero de 2018 los derechos sobre bienes de arrendamiento financiero se incluyen dentro de la columna de mobiliario e inmuebles. A partir de enero de 2019 se incluyen también los derechos de uso de los arrendamientos operativos, como consecuencia de la entrada en vigor de la NIIF16

4. ENTIDADES DE CRÉDITO Y ESTABLECIMIENTOS FINANCIEROS DE CRÉDITO
A) Balance agregado según los estados de supervisión

4.7 Patrimonio neto, ajustes y correcciones de valor

Millones de euros

		Total	Patrimonio neto: Total	Fondos propios: Total	Fondos propios: Capital y fondo dotación	Fondos propios: Reservas	Fondos propios: Beneficios netos	Fondos propios: Otras cuentas	Ajustes valoración (a)	Ajustes de valoración A.y P. financieros (b)	Correcciones de valor por deterioro activos (c): Total	Del cual: Total para créditos (d)	Del cual: Específica para créditos OSR (e)	Promemoria: Pérdidas por deterioro de participaciones (f)
		10 1=2+9+	2=3+8	3=4a7	4	5	6	7	8	9	10	11	12	13
14		407 596	230 196	222 517	86 252	125 192	11 944	-871	7 679	8 608	168 791	100 252	80 674	-637
15		368 777	227 308	224 003	65 300	153 084	10 084	-4 465	3 305	5 606	135 863	79 179	63 093	1 479
16		360 543	227 418	225 467	64 945	158 027	7 264	-4 768	1 951	4 466	128 659	68 459	53 677	2 345
17	R	361 392	232 372	230 536	59 360	177 124	-2 782	-3 166	1 835	2 702	126 318	58 576	41 104	5 720
18		328 166	222 930	223 480	55 384	157 500	13 486	-2 889	-550	3 937	101 299	42 868	29 138	2 926
19 *Jun*		323 941	223 516	223 180	53 009	162 717	5 905	1 549	336	2 663	97 761	39 779	26 951	250
Jul		324 923	225 336	225 099	53 557	162 844	7 175	1 523	237	2 803	96 784	38 891	...	...
Ago		324 312	224 896	225 225	53 613	162 825	7 389	1 399	-329	2 699	96 716	38 726	...	...
Sep		325 041	227 350	227 346	53 173	164 858	9 646	-331	4	2 045	95 645	37 737	25 266	559
Oct		324 205	226 604	226 754	53 233	164 963	9 667	-1 109	-150	1 865	95 736	37 750	...	...
Nov		324 407	227 041	227 102	53 225	164 734	10 298	-1 155	-61	2 192	95 173	37 408	...	...
Dic		325 224	229 039	229 093	53 499	162 870	14 857	-2 133	-54	2 628	93 558	35 633	23 677	1 588
20 *Ene*		325 313	229 130	229 248	53 553	176 677	505	-1 487	-118	2 364	93 820	35 907	...	...
Feb		325 104	228 969	229 780	53 607	176 660	1 216	-1 703	-811	2 526	93 608	35 887	...	...
Mar		324 283	224 172	227 040	53 099	175 000	-255	-803	-2 869	3 399	96 712	36 983	24 232	1 992
Abr		324 218	224 299	226 970	53 085	174 886	-167	-835	-2 671	3 105	96 814	36 664	...	...
May		324 432	224 831	227 069	53 143	173 668	183	75	-2 237	2 628	96 973	37 311	...	...
Jun		323 382	217 151	219 496	53 147	172 726	-6 813	436	-2 345	2 791	103 440	38 854	25 497	6 780
Jul		323 585	217 436	220 207	53 215	172 577	-6 045	460	-2 771	2 652	103 496	38 909	...	...
Ago		323 710	217 694	220 583	53 180	172 646	-5 742	499	-2 889	2 415	103 601	39 035	...	...
Sep		323 410	218 264	221 279	53 149	172 603	-5 063	590	-3 015	2 235	102 911	38 802	25 240	7 166
Oct	P	323 602	218 760	221 886	53 235	171 466	-5 129	2 314	-3 125	1 947	102 894	38 798	...	...

Veánse notas al final del capítulo

4. ENTIDADES DE CRÉDITO Y EFC (Información obtenida de los estados de supervisión)
E) Balances de los componentes de entidades de crédito y EFC

4.8 Pasivos no sectorizados

Millones de euros

		Pasivo	Periodificacion y otros pasivos								
		Obra benéfico social	Total	Fondos de provisión				Periodificación			Otros pasivos (a)
				Total	Pensiones	Impuestos	Otros	Total	Interes no vdos	Otras period.	
		1	10 2=3+7+	3=4+5+6	4	5	6	7=8+9	8	9	10
14		86	258 524	29 081	17 817	2 437	8 827	22 110	15 239	6 872	207 332
15		93	226 280	28 571	16 987	2 973	8 611	17 899	11 131	6 768	179 810
16		97	218 973	28 895	16 487	1 610	10 798	14 174	7 484	6 690	175 903
17	R	107	201 250	27 670	15 642	2 063	9 964	12 782	5 837	6 945	160 798
18		125	185 349	23 511	14 491	1 913	7 107	11 379	4 587	6 792	150 458
19 *Jun*		134	207 950	24 671	15 862	1 979	6 831	9 361	3 321	6 040	173 917
Jul		135	219 939	23 903	15 492	1 948	6 463	9 209	3 390	5 819	186 827
Ago		137	235 204	23 847	15 420	1 941	6 486	10 113	3 804	6 309	201 244
Sep		139	235 651	23 920	15 485	1 955	6 479	10 672	4 094	6 578	201 059
Oct		141	228 404	23 680	15 345	2 058	6 277	10 825	4 111	6 715	193 898
Nov		143	221 530	23 457	15 232	2 013	6 212	10 775	4 136	6 639	187 298
Dic		144	196 479	21 708	13 384	2 024	6 300	11 314	4 530	6 785	163 457
20 *Ene*		145	214 167	21 175	13 036	2 000	6 139	11 440	4 372	7 068	181 552
Feb		148	209 230	21 049	13 050	1 968	6 031	10 009	4 068	5 941	178 172
Mar		151	232 500	21 033	12 891	2 186	5 957	9 725	3 985	5 740	201 741
Abr		152	232 154	20 952	12 822	2 166	5 964	9 499	3 661	5 838	201 702
May		156	213 813	21 003	12 774	2 126	6 104	9 648	3 597	6 052	183 162
Jun		163	230 753	20 813	12 150	2 149	6 514	10 260	4 314	5 946	199 679
Jul		164	224 100	19 129	10 524	2 095	6 510	10 087	4 643	5 444	194 884
Ago		166	206 335	19 063	10 456	2 082	6 525	10 716	4 814	5 902	176 555
Sep		159	206 780	19 121	10 257	2 169	6 695	11 311	5 242	6 069	176 347
Oct	P	158	202 741	19 037	10 159	2 144	6 734	11 577	5 153	6 424	172 127

4. ENTIDADES DE CRÉDITO Y ESTABLECIMIENTOS FINANCIEROS DE CRÉDITO
A) Balance agregado según los estados de supervisión

4.9 Otros activos y pasivos

Millones de euros

		Activos							Pasivos						
		Total	Derivados			Contratos de seguros vinculados a pensiones (c)	Activos fiscales (d)	Resto de activos	Total	Derivados			Cuentas de recaudación	Pasivos fiscales	Resto de pasivos
			Total	Negociación (a)	Cobertura (b)					Total	Negociación (e)	Cobertura (f)			
		1	2	3	4	5	6	7	8	9	10	11	12	13	14
14		281 435	160 617	136 578	24 038	7 767	66 656	46 395	207 332	153 631	137 059	16 571	6 224	10 161	37 317
15		259 052	141 797	122 364	19 434	7 500	65 068	44 686	179 810	133 263	121 165	12 098	6 938	7 840	31 769
16		252 256	131 490	116 076	15 415	7 532	68 290	44 943	175 903	128 258	116 990	11 268	7 119	7 772	32 755
17	R	232 557	112 265	100 094	12 171	7 142	66 580	46 571	160 798	109 719	100 051	9 668	8 898	6 980	35 200
18		231 167	105 169	94 772	10 397	7 393	68 241	50 365	150 458	101 063	93 113	7 950	12 102	6 410	30 884
19 *Jun*		250 345	115 493	104 049	11 444	7 651	66 983	60 218	173 917	114 415	103 467	10 949	10 230	7 350	41 923
Jul		256 588	123 641	110 788	12 853	7 774	66 560	58 612	186 827	122 252	110 712	11 540	17 438	6 608	40 529
Ago		283 473	144 159	129 087	15 072	7 765	66 751	64 798	201 244	142 142	128 912	13 230	11 019	6 921	41 162
Sep		276 831	136 890	123 224	13 666	8 357	66 390	65 195	201 059	136 324	124 352	11 972	11 656	6 688	46 391
Oct		268 182	131 959	120 016	11 944	8 335	67 212	60 676	193 898	131 190	120 742	10 448	12 471	6 491	43 746
Nov		271 033	130 281	118 377	11 903	7 141	67 355	66 257	187 298	128 892	118 368	10 524	10 445	6 635	41 327
Dic		242 523	113 627	102 944	10 683	5 391	66 465	57 041	163 457	106 072	97 592	8 480	11 814	6 360	39 211
20 *Ene*		248 159	118 974	108 874	10 100	5 387	65 894	57 905	181 552	113 309	104 018	9 291	20 875	6 533	40 836
Feb		263 510	131 076	120 251	10 825	5 363	66 001	61 069	178 172	123 156	113 909	9 247	9 559	6 522	38 935
Mar		291 527	158 002	145 362	12 640	5 351	66 258	61 916	201 741	145 639	137 729	7 910	10 551	6 288	39 262
Abr		287 155	157 241	145 000	12 241	5 339	63 999	60 576	201 702	147 530	139 040	8 491	11 447	6 293	36 431
May		274 603	145 824	134 582	11 242	5 319	63 935	59 524	183 162	135 561	127 121	8 440	6 682	6 453	34 465
Jun		270 687	143 126	131 607	11 519	5 068	62 702	59 792	199 679	133 158	124 379	8 778	20 113	6 902	39 506
Jul		265 975	142 972	131 332	11 641	5 046	62 166	55 791	194 884	132 909	123 061	9 848	17 235	6 532	38 207
Ago		254 877	135 187	123 763	11 424	5 027	62 080	52 583	176 555	124 426	114 915	9 511	11 672	6 489	33 968
Sep		252 017	132 085	120 757	11 328	4 894	63 026	52 012	176 347	119 282	109 868	9 414	11 544	6 423	39 098
Oct	P	250 424	128 439	117 643	10 796	4 878	63 445	53 662	172 127	115 905	106 118	9 788	12 163	6 474	37 585

Veánse notas al final del capítulo

4. ENTIDADES DE CRÉDITO Y EFC
A) Balance agregado según los estados de supervisión

4.10 Correciones de valor por deterioro de activos del crédito a otros sectores residentes

Millones de euros

		Total (a)	Financiación a actividades productivas					Otras financiaciones a hogares e ISFLSH						
			Total	Agricultura,ganaderia caza, silvicultura y pesca	Industria (excepto construcción)	Construcción	Servicios	Total	Adquisición de viviendas	Del cual: Con garantía inmobiliaria (b)	Rehabilitación de viviendas	Consumo duradero	ISFLSH	Resto
		1	2	3	4	5	6	7	8	9	10	11	12	13
14		80 674	64 298	929	7 676	8 323	47 369	16 376	9 945	...	381	1 053	138	4 860
15		63 093	49 141	749	6 285	6 551	35 556	13 950	7 067	...	292	825	120	5 647
16		53 677	42 011	586	4 322	5 548	31 554	11 666	6 422	...	265	704	115	4 161
17	R	41 104	29 783	564	4 019	4 410	20 791	11 320	5 828	...	246	723	122	4 401
18		29 138	17 911	509	3 188	2 041	12 173	11 226	5 982	...	279	957	94	3 915
19		23 677	14 152	528	2 781	1 628	9 215	9 525	4 461	...	251	1 088	86	3 639
17 *II*	R	45 478	34 080	639	4 461	4 909	24 071	11 398	6 001	...	243	700	121	4 332
III		43 156	31 841	610	4 426	4 645	22 161	11 314	5 821	...	242	747	123	4 381
IV		41 104	29 783	564	4 019	4 410	20 791	11 320	5 828	...	246	723	122	4 401
18 *I*		36 306	23 924	514	3 798	3 088	16 525	12 382	6 764	...	305	839	118	4 356
II		33 651	21 754	486	3 685	2 676	14 907	11 896	6 347	...	286	826	111	4 326
III		31 704	20 073	505	3 367	2 498	13 702	11 631	6 113	...	285	887	102	4 244
IV		29 138	17 911	509	3 188	2 041	12 173	11 226	5 982	...	279	957	94	3 915
19 *I*		28 855	17 431	523	2 998	1 930	11 980	11 424	5 912	...	280	1 064	90	4 078
II		26 951	15 991	485	2 894	1 796	10 816	10 960	5 397	...	277	1 070	98	4 119
III		25 266	15 220	480	2 774	1 809	10 157	10 046	4 511	...	255	1 089	98	4 093
IV		23 677	14 152	528	2 781	1 628	9 215	9 525	4 461	...	251	1 088	86	3 639
20 *I*		24 232	14 164	568	2 680	1 689	9 226	10 068	4 682	...	254	1 211	81	3 840
II		25 497	14 553	585	2 795	1 524	9 649	10 944	5 010	...	268	1 591	70	4 004
III		25 240	14 694	542	2 815	1 458	9 879	10 546	4 654	...	265	1 586	71	3 969

Veánse notas al final del capítulo

4. ENTIDADES DE CRÉDITO Y EFC
B) Detalles del crédito y los depósitos de las entidades de crédito y EFC

4.11 Crédito por grupos de entidades a las AAPP y a otros sectores residentes

Millones de euros

		Crédito a AAPP				Crédito a OSR			
		Total Entidades de crédito establecimientos financieros de crédito (a)	Entidades de depósito (b)	ICO	EFC	Total Entidades de crédito y establecimientos financieros de crédito (c)	Entidades de depósito (b)	ICO	EFC
		1=2+3+4	2	3	4	5=6+7+8	6	7	8
14		101 313	94 697	5 687	929	1 380 101	1 328 189	15 301	36 611
15		89 972	85 709	3 590	673	1 327 123	1 274 653	12 551	39 919
16		88 471	83 867	3 762	842	1 276 140	1 222 511	10 395	43 234
17	R	78 110	74 340	3 112	659	1 253 944	1 199 106	7 994	46 843
18		68 956	65 740	2 676	540	1 208 315	1 150 228	6 887	51 200
19 *Jun*		74 453	71 482	2 478	492	1 214 789	1 158 792	7 307	48 691
Jul		72 241	69 369	2 410	462	1 204 662	1 148 697	7 298	48 667
Ago		70 556	67 722	2 401	432	1 198 714	1 142 997	7 480	48 238
Sep		70 440	66 537	3 418	485	1 195 701	1 139 327	7 457	48 917
Oct		71 574	67 974	3 182	419	1 192 317	1 136 116	7 316	48 886
Nov		69 379	66 133	2 923	323	1 205 583	1 149 048	7 242	49 294
Dic		66 922	63 786	2 773	364	1 193 526	1 135 590	6 979	50 958
20 *Ene*		74 211	71 235	2 761	215	1 187 761	1 131 281	6 952	49 527
Feb		69 549	66 593	2 757	199	1 183 384	1 127 570	6 923	48 891
Mar		72 427	69 410	2 740	278	1 195 518	1 138 916	7 321	49 280
Abr		72 245	69 238	2 665	342	1 212 389	1 157 661	7 267	47 461
May		72 270	69 233	2 648	389	1 226 643	1 171 990	8 032	46 621
Jun		73 258	69 804	3 065	389	1 241 087	1 186 662	8 036	46 390
Jul		72 582	69 510	2 605	467	1 226 039	1 172 045	7 996	45 998
Ago		72 060	68 969	2 602	489	1 221 460	1 168 248	8 033	45 178
Sep		70 874	67 845	2 581	448	1 221 817	1 167 998	8 025	45 794
Oct	P	73 563	70 561	2 552	450	1 221 003	1 167 232	8 070	45 700

Veánse notas al final del capítulo

Millones de euros

		Total (a)	Por instrumentos (negocios en España)											Por naturaleza (negocios totales)			
			Total	Créditos								Valores representativos de deuda (g)	EFC (c)	Total	Riesgo cliente		Riesgo país (f)
				A residentes				A no residentes							Morosos (d)	Otros (e)	
				Total	Sist. crediticio	AAPP	OSR	Total	Sist. crediticio	AAPP (b)	OSR						
		12 1=2+11+	2=3+7	3=4a6	4	5	6	7=8a10	8	9	10	11	12	13	14	15	16
14		177 991	177 662	173 441	2	836	172 603	4 220	26	6	4 188	329	...	179 066	134 367	44 654	45
15		139 069	138 735	135 067	5	729	134 332	3 669	14	4	3 650	334	...	139 851	102 082	37 723	45
16		121 406	121 075	117 071	3	787	116 281	4 005	12	38	3 955	331	...	123 281	92 194	31 036	52
17	R	101 479	101 479	98 359	4	663	97 692	3 120	7	50	3 063	...	...	...	...	...	...
18		73 035	73 035	70 743	7	478	70 258	2 292	50	224	2 018	...	...	...	...	...	...
19 *Jun*		67 708	67 708	65 505	5	432	65 068	2 204	46	166	1 991	...	...	...	...	...	...
Jul		65 579	65 579	63 432	5	427	63 000	2 148	65	172	1 910	...	...	...	...	...	...
Ago		65 266	65 266	63 115	5	413	62 697	2 151	69	170	1 912	...	...	...	...	...	...
Sep		64 047	64 047	61 926	5	416	61 505	2 121	43	169	1 909	...	...	...	...	...	...
Oct		63 292	63 292	61 186	5	395	60 786	2 106	40	150	1 916	...	...	...	...	...	...
Nov		62 485	62 485	60 674	5	403	60 266	1 812	39	144	1 628	...	...	...	...	...	...
Dic		59 371	59 371	57 583	4	387	57 192	1 788	44	140	1 604	...	...	...	...	...	...
20 *Ene*		59 785	59 785	57 993	5	403	57 585	1 792	48	204	1 540	...	...	...	...	...	...
Feb		59 275	59 275	57 503	5	464	57 035	1 771	47	204	1 521	...	...	...	...	...	...
Mar		59 588	59 588	57 850	6	462	57 381	1 738	31	142	1 564	...	...	...	...	...	...
Abr		59 719	59 719	58 032	4	441	57 586	1 687	32	156	1 499	...	...	...	...	...	...
May		60 163	60 163	58 513	4	437	58 072	1 650	33	155	1 461	...	...	...	...	...	...
Jun		60 321	60 321	58 419	3	451	57 965	1 901	34	156	1 712	...	...	...	...	...	...
Jul		60 211	60 211	58 300	3	456	57 841	1 911	32	148	1 731	...	...	...	...	...	...
Ago		60 081	60 081	58 209	3	359	57 846	1 872	32	153	1 687	...	...	...	...	...	...
Sep		58 117	58 117	56 294	3	357	55 933	1 824	27	153	1 643	...	...	...	...	...	...
Oct	P	57 926	57 926	56 105	3	353	55 749	1 820	28	151	1 641	...	...	...	...	...	...

Veánse notas al final del capítulo

4. ENTIDADES DE CRÉDITO Y EFC
B) Detalle del crédito y los depósitos de las entidades de crédito y EFC

4.13 (1ª parte) Total crédito y total créditos dudosos a otros sectores residentes por finalidades. Total para financiar actividades productivas (a) y detalle por funciones de gasto (b)

Millones de euros

	Total	Financiación de actividades productivas (c)	Otras financiaciones a hogares por funciones de gasto									ISFLSH	Sin clasificar (f)	Promemoria
			Total	Adquisición y rehabilitación de viviendas					Consumo		Resto (e)			Con garan. hipotec. no adquis. vivienda (g)
				Total	Adquisición de vivienda			Rehabilitación	Total	Del cual bienes de consumo duradero				
					Total	Con gar inmobiliaria (d)	Resto							
	12+13 1=2+3+	2	3=4+9+11	4=5+8	5=6+7	6	7	8	9	10	11	12	13	14
14	1 380 218	674 082	689 962	579 793	557 973	552 613	5 360	21 819	57 855	29 022	52 315	5 962	10 211	58 196
15	1 327 080	644 282	663 307	552 069	531 256	526 105	5 151	20 813	61 314	32 482	49 924	5 817	13 675	54 378
16	1 276 172	604 822	652 488	535 365	516 612	511 253	5 359	18 753	69 188	36 281	47 933	5 153	13 708	50 883
17	R 1 253 916	591 615	646 734	521 889	503 027	497 711	5 315	18 862	79 264	43 894	45 580	5 170	10 398	44 000
18	1 208 318	545 599	649 564	518 737	500 825	494 459	6 365	17 912	86 668	50 443	44 159	5 278	7 878	32 095
19	1 193 527	534 773	647 479	510 868	493 568	487 561	6 007	17 301	94 279	55 843	42 331	5 507	5 768	30 444
17 *II*	R 1 262 296	592 142	655 767	528 604	510 258	504 489	5 769	18 347	74 671	41 106	52 492	5 229	9 157	42 740
III	1 249 068	587 628	646 569	525 899	507 203	501 769	5 434	18 696	75 671	42 826	44 999	5 210	9 661	44 108
IV	1 253 916	591 615	646 734	521 889	503 027	497 711	5 315	18 862	79 264	43 894	45 580	5 170	10 398	44 000
18 *I*	1 224 725	561 735	648 201	524 596	505 761	499 019	6 742	18 834	77 788	45 514	45 817	5 253	9 536	35 521
II	1 229 817	558 653	657 635	524 362	505 963	499 658	6 304	18 399	82 235	48 880	51 038	5 378	8 151	34 850
III	1 213 308	549 088	650 782	521 246	503 078	496 747	6 332	18 168	83 515	48 705	46 021	5 328	8 110	33 512
IV	1 208 318	545 599	649 564	518 737	500 825	494 459	6 365	17 912	86 668	50 443	44 159	5 278	7 878	32 095
19 *I*	1 202 180	540 818	649 615	517 714	499 675	493 609	6 066	18 039	87 890	52 037	44 010	5 010	6 737	32 608
II	1 214 790	544 879	658 466	516 715	498 788	493 063	5 724	17 927	91 250	53 890	50 501	5 282	6 162	32 103
III	1 195 701	536 750	646 996	513 184	495 311	489 599	5 711	17 873	91 209	54 075	42 603	5 430	6 526	31 058
IV	1 193 527	534 773	647 479	510 868	493 568	487 561	6 007	17 301	94 279	55 843	42 331	5 507	5 768	30 444
20 *I*	1 195 487	539 777	643 709	508 228	491 160	484 917	6 243	17 068	93 394	58 497	42 087	5 476	6 525	28 785
II	1 241 445	584 061	646 489	505 465	488 615	482 704	5 911	16 851	91 769	59 826	49 254	5 714	5 182	28 730
III	1 221 810	573 624	637 067	504 383	487 772	481 752	6 020	16 610	90 761	56 316	41 923	5 823	5 296	28 214

(c) y (f). A partir de la edición de junio de 2014, se ha producido una reclasificación de las entidades de contrapartida central cuyos importes se han incorporado para toda la serie histórica a la columna 2 y se han excluído de la columna 12.
Véanse resto notas al final del capítulo.

4. ENTIDADES DE CRÉDITO Y EFC
B) Detalle del crédito y los depósitos de las entidades de crédito y EFC

4.13 (Cont.) Total crédito y total créditos dudosos a otros sectores residentes por finalidades. Total para financiar actividades productivas (a) y detalle por funciones de gasto (b)

Millones de euros

	Total dudosos	Financiación de actividades productivas (h)	Otras financiaciones a hogares por funciones de gasto									ISFLSH	Sin clasificar (f)	Promemoria
			Total	Adquisición y rehabilitación de viviendas					Consumo		Resto (j)			Con garan. hipotec. no adquis. vivienda (k)
				Total	Adquisición de vivienda			Rehabilitación	Total	Del cual bienes de consumo duradero				
					Total	Con gar inmobiliaria (i)	Resto (i)							
	26+27 15=16+17+	16	23+25 17=18+	22 18=19+	19=20+21	20	21	22	23	24	25	26	27	28
14	172 602	124 607	46 784	34 236	32 648	...	...	1 589	4 014	1 645	8 534	284	928	5 708
15	134 333	94 173	36 986	26 786	25 541	...	...	1 245	3 361	1 357	6 839	304	2 870	4 256
16	116 281	79 230	35 723	25 349	24 125	...	...	1 224	3 350	1 190	7 034	292	1 036	4 844
17	R 97 691	60 681	35 028	24 806	23 605	...	...	1 201	3 663	1 260	6 559	295	1 687	6 625
18	70 255	37 479	31 794	21 517	20 412	...	...	1 105	3 710	1 541	6 567	229	753	5 264
19	57 192	28 911	27 614	17 708	16 760	...	...	948	4 097	1 767	5 809	194	472	4 680
17 *II*	R 106 176	68 585	35 726	25 026	23 816	...	...	1 210	3 555	1 171	7 144	308	1 557	6 783
III	103 991	65 503	35 540	24 847	23 630	...	...	1 217	3 956	1 486	6 736	307	2 642	7 191
IV	97 691	60 681	35 028	24 806	23 605	...	...	1 201	3 663	1 260	6 559	295	1 687	6 625
18 *I*	83 271	47 546	34 517	24 076	22 907	...	...	1 169	3 580	1 383	6 861	271	937	5 694
II	78 612	43 818	33 650	23 341	22 193	...	...	1 148	3 615	1 423	6 694	259	885	5 511
III	74 929	40 845	32 955	22 588	21 452	...	...	1 136	3 732	1 472	6 635	245	885	5 233
IV	70 255	37 479	31 794	21 517	20 412	...	...	1 105	3 710	1 541	6 567	229	753	5 264
19 *I*	68 844	36 302	31 674	21 123	20 026	...	...	1 097	4 058	1 679	6 493	214	655	5 317
II	65 068	33 580	30 697	20 175	19 104	...	...	1 071	4 180	1 689	6 342	216	575	5 164
III	61 505	31 831	29 001	18 657	17 650	...	...	1 007	4 302	1 716	6 041	221	452	4 837
IV	57 192	28 911	27 614	17 708	16 760	...	...	948	4 097	1 767	5 809	194	472	4 680
20 *I*	57 382	28 672	28 193	17 734	16 841	...	...	893	4 641	1 956	5 817	184	332	4 500
II	57 965	28 808	28 774	17 860	16 897	...	...	963	5 118	2 501	5 796	164	220	4 588
III	55 933	28 178	27 293	16 844	15 899	...	...	945	5 048	2 469	5 401	158	303	4 219

(h) y (f). A partir de la edición de junio de 2014, se ha producido una reclasificación de las entidades de contrapartida central cuyos importes se han incorporado para toda la serie histórica a la columna 15 y se han excluído de la columna 25.
Véanse resto notas al final del capítulo.

4. ENTIDADES DE CRÉDITO Y EFC
B) Detalle del crédito y los depósitos de las entidades de crédito y EFC

4.14 (1ª parte) Total crédito y total créditos dudosos a otros sectores residentes por finalidades. Total para financiar actividades productivas (a) y detalle por funciones de gasto. Entidades de depósito

Millones de euros

		Total	Financiación de actividades productivas (b)	Otras financiaciones a hogares por funciones de gasto									ISFLSH	Sin clasificar (e)	Promemoria
				Total	Adquisición y rehabilitación de viviendas					Consumo		Resto (d)			Con garan. hipotec. no adquis. vivienda (f)
					Total	Adquisición de vivienda			Rehabilitación	Total	Del cual bienes de consumo duradero				
						Total	Con gar inmobiliaria (c)	Resto							
		13+14 1=2+3+	2	3=4+9+11	4=5+8	5=6+7	6	7	8	9	10	11	12	13	14
14		1 328 189	647 426	665 101	568 212	546 421	541 099	5 322	21 791	45 258	21 615	51 631	5 958	9 704	58 119
15		1 274 656	619 954	635 804	541 032	520 245	515 130	5 116	20 787	45 542	20 576	49 230	5 810	13 089	54 301
16		1 222 541	582 060	622 144	524 780	506 087	500 782	5 306	18 693	50 212	24 464	47 149	5 146	13 190	50 806
17	R	1 199 079	570 220	613 928	511 355	492 605	487 320	5 284	18 751	58 096	30 975	44 475	5 151	9 779	43 912
18		1 150 231	523 942	613 449	508 235	490 533	484 229	6 304	17 702	62 334	35 418	42 879	5 257	7 583	32 011
19		1 135 590	512 107	612 455	500 474	483 473	477 605	5 868	17 000	71 128	42 635	40 853	5 462	5 566	30 358
17 *II*	R	1 209 047	570 779	624 380	518 038	499 774	494 033	5 741	18 265	54 813	28 440	51 529	5 209	8 678	42 654
III		1 196 378	566 742	615 314	515 310	496 711	491 311	5 400	18 599	56 029	30 560	43 975	5 190	9 131	44 022
IV		1 199 079	570 220	613 928	511 355	492 605	487 320	5 284	18 751	58 096	30 975	44 475	5 151	9 779	43 912
18 *I*		1 170 905	541 318	615 330	514 060	495 364	488 668	6 696	18 695	56 558	32 134	44 712	5 234	9 023	35 433
II		1 174 180	537 676	623 612	513 786	495 552	489 299	6 252	18 234	59 918	34 953	49 908	5 357	7 535	34 761
III		1 157 186	528 059	616 066	510 701	492 714	486 437	6 277	17 987	60 557	34 245	44 808	5 308	7 753	33 426
IV		1 150 231	523 942	613 449	508 235	490 533	484 229	6 304	17 702	62 334	35 418	42 879	5 257	7 583	32 011
19 *I*		1 144 971	519 965	613 527	507 233	489 422	483 418	6 004	17 811	63 629	36 641	42 664	4 989	6 489	32 522
II		1 158 792	522 838	624 824	506 234	488 584	482 920	5 665	17 650	69 512	41 422	49 077	5 255	5 875	32 020
III		1 139 328	514 796	613 052	502 723	485 148	479 496	5 652	17 575	69 169	41 265	41 160	5 389	6 090	30 970
IV		1 135 590	512 107	612 455	500 474	483 473	477 605	5 868	17 000	71 128	42 635	40 853	5 462	5 566	30 358
20 *I*		1 138 885	517 312	609 945	497 886	481 134	475 035	6 100	16 752	71 170	45 016	40 888	5 431	6 197	28 696
II		1 187 023	562 679	613 746	495 165	478 617	472 837	5 780	16 548	71 070	45 311	47 511	5 668	4 931	28 659
III		1 167 999	552 796	604 379	494 093	477 778	471 872	5 906	16 314	70 077	41 761	40 208	5 786	5 038	28 136

(c) y (f). A partir de la edición de junio de 2014, se ha producido una reclasificación de las entidades de contrapartida central cuyos importes se han incorporado para toda la serie histórica a la columna 2 y se han excluído de la columna 12.
Véanse resto notas al final del capítulo.

4. ENTIDADES DE CRÉDITO Y EFC
B) Detalle del crédito y los depósitos de las entidades de crédito y EFC

4.14 (Cont.) Total crédito y total créditos dudosos a otros sectores residentes por finalidades. Total para financiar actividades productivas (a) y detalle por funciones de gasto. Entidades de depósito

Millones de euros

		Total dudosos	Financiación de actividades productivas (g)	Otras financiaciones a hogares por funciones de gasto									ISFLSH	Sin clasificar (e)	Promemoria
				Total	Adquisición y rehabilitación de viviendas					Consumo		Resto (i)			Con garan. hipotec. no adquis. vivienda (j)
					Total	Adquisición de vivienda			Rehabilitación	Total	Del cual bienes de consumo duradero				
						Total	Con gar inmobiliaria (h)	Resto (h)							
		27+28 15=16+17+	16	23+25 17=18+	22 18=19+	19=20+21	20	21	22	23	24	25	26	27	28
14		167 473	122 312	44 171	32 308	30 721	...	...	1 587	3 462	1 364	8 400	284	707	5 702
15		129 985	92 186	34 720	25 188	23 944	...	...	1 243	2 814	1 079	6 718	304	2 776	4 250
16		112 275	77 335	33 652	23 930	22 708	...	...	1 222	2 814	956	6 908	292	996	4 838
17	R	94 174	59 493	32 712	23 274	22 075	...	...	1 199	2 992	1 022	6 446	295	1 674	6 615
18		67 199	36 725	29 505	20 127	19 026	...	...	1 102	2 901	1 213	6 477	229	739	5 254
19		54 301	28 302	25 337	16 374	15 434	...	...	940	3 263	1 372	5 699	194	468	4 668
17 *II*	R	102 679	67 311	33 523	23 562	22 354	...	...	1 208	2 935	921	7 026	308	1 537	6 774
III		100 481	64 291	33 258	23 321	22 107	...	...	1 215	3 318	1 254	6 619	307	2 624	7 181
IV		94 174	59 493	32 712	23 274	22 075	...	...	1 199	2 992	1 022	6 446	295	1 674	6 615
18 *I*		79 696	46 389	32 110	22 577	21 410	...	...	1 167	2 785	1 102	6 747	271	926	5 684
II		75 259	42 850	31 280	21 899	20 754	...	...	1 145	2 795	1 124	6 586	259	870	5 502
III		71 745	39 956	30 668	21 168	20 034	...	...	1 133	2 979	1 183	6 521	245	876	5 224
IV		67 199	36 725	29 505	20 127	19 026	...	...	1 102	2 901	1 213	6 477	229	739	5 254
19 *I*		65 650	35 544	29 249	19 743	18 650	...	...	1 093	3 126	1 312	6 380	214	643	5 306
II		61 946	32 885	28 280	18 834	17 768	...	...	1 066	3 227	1 309	6 219	216	565	5 153
III		58 487	31 163	26 658	17 313	16 313	...	...	1 001	3 420	1 358	5 925	221	445	4 826
IV		54 301	28 302	25 337	16 374	15 434	...	...	940	3 263	1 372	5 699	194	468	4 668
20 *I*		54 155	28 014	25 629	16 327	15 445	...	...	882	3 610	1 488	5 692	184	328	4 485
II		54 509	28 104	26 023	16 432	15 481	...	...	951	3 964	1 780	5 627	164	218	4 568
III		52 650	27 482	24 714	15 411	14 480	...	...	931	4 086	1 836	5 217	158	295	4 194

(h) y (f). A partir de la edición de junio de 2014, se ha producido una reclasificación de las entidades de contrapartida central cuyos importes se han incorporado para toda la serie histórica a la columna 15 y se han excluído de la columna 25.
Véanse resto notas al final del capítulo.

4.17 (1ª parte) Total crédito y total créditos dudosos a otros sectores residentes por finalidades. Total para financiar actividades productivas (a) y detalle por funciones de gasto. EFC

Millones de euros

		Total	Financiación de actividades productivas (b)	Otras financiaciones a hogares por funciones de gasto									ISFLSH	Sin clasificar (e)	Promemoria
				Total	Adquisición y rehabilitación de viviendas					Consumo		Resto (d)			Con garan. hipotec. no adquis. vivienda (f)
					Total	Adquisición de vivienda			Rehabilitación	Total	Del cual bienes de consumo duradero				
						Total	Con gar inmobiliaria (c)	Resto							
		13+14 1=2+3+	2	3=4+9+11	4=5+8	5=6+7	6	7	8	9	10	11	12	13	14
14		36 728	11 674	24 840	11 561	11 533	11 513	20	29	12 604	7 408	676	4	209	77
15		39 873	11 928	27 484	11 018	10 992	10 974	18	26	15 817	11 906	694	7	454	77
16		43 235	12 441	30 326	10 568	10 509	10 470	38	60	18 975	11 817	784	7	461	78
17	R	46 843	13 446	32 790	10 518	10 407	10 390	17	111	21 167	12 919	1 105	7	601	87
18		51 200	14 802	36 100	10 488	10 277	10 228	49	211	24 333	15 024	1 279	9	289	85
19		50 958	15 738	35 009	10 381	10 081	9 955	126	300	23 151	13 208	1 478	10	200	86
17 *II*	R	44 445	12 620	31 370	10 550	10 468	10 455	13	82	19 857	12 667	963	7	447	86
III		43 913	12 163	31 238	10 574	10 477	10 457	20	97	19 641	12 266	1 023	7	505	86
IV		46 843	13 446	32 790	10 518	10 407	10 390	17	111	21 167	12 919	1 105	7	601	87
18 *I*		46 031	12 667	32 855	10 521	10 382	10 350	31	139	21 229	13 380	1 105	7	503	88
II		47 862	13 238	34 007	10 561	10 396	10 358	38	165	22 316	13 927	1 130	9	608	89
III		48 600	13 543	34 701	10 531	10 350	10 309	42	181	22 957	14 459	1 213	9	348	86
IV		51 200	14 802	36 100	10 488	10 277	10 228	49	211	24 333	15 024	1 279	9	289	85
19 *I*		50 507	14 182	36 072	10 467	10 239	10 191	48	228	24 260	15 396	1 345	10	243	86
II		48 691	14 770	33 627	10 466	10 189	10 143	46	277	21 737	12 467	1 423	10	284	82
III		48 917	14 544	33 929	10 447	10 149	10 102	47	298	22 039	12 810	1 443	10	434	88
IV		50 958	15 738	35 009	10 381	10 081	9 955	126	300	23 151	13 208	1 478	10	200	86
20 *I*		49 280	15 196	33 750	10 328	10 012	9 881	131	316	22 223	13 480	1 199	8	327	89
II		46 386	13 398	32 728	10 287	9 984	9 866	119	303	20 699	14 515	1 743	10	250	70
III		45 786	12 846	32 675	10 277	9 981	9 879	102	296	20 684	14 555	1 715	9	257	78

(c) y (f). A partir de la edición de junio de 2014, se ha producido una reclasificación de las entidades de contrapartida central cuyos importes se han incorporado para toda la serie histórica a la columna 2 y se han excluído de la columna 12.
Véanse resto notas al final del capítulo.

4.17 (Cont.) Total crédito y total créditos dudosos a otros sectores residentes por finalidades. Total para financiar actividades productivas (a) y detalle por funciones de gasto. EFC

Millones de euros

		Total dudosos	Financiación de actividades productivas (g)	Otras financiaciones a hogares por funciones de gasto									ISFLSH	Sin clasificar (e)	Promemoria
				Total	Adquisición y rehabilitación de viviendas					Consumo		Resto (i)			Con garan. hipotec. no adquis. vivienda (j)
					Total	Adquisición de vivienda			Rehabilitación	Total	Del cual bienes de consumo duradero				
						Total	Con gar inmobiliaria (h)	Resto (h)							
		27+28 15=16+17+	16	23+25 17=18+	22 18=19+	19=20+21	20	21	22	23	24	25	26	27	28
14		3 527	900	2 614	1 928	1 926	...	...	2	551	281	135	0	14	5
15		2 818	531	2 267	1 598	1 597	...	...	2	547	278	121	0	20	6
16		2 590	503	2 071	1 419	1 417	...	...	2	536	235	126	0	15	7
17	R	2 669	346	2 316	1 531	1 529	...	...	2	672	238	113	0	7	10
18		2 638	339	2 289	1 390	1 386	...	...	4	809	328	89	0	11	10
19		2 616	335	2 277	1 334	1 326	...	...	8	833	395	110	0	4	12
17 *II*	R	2 598	388	2 203	1 464	1 462	...	...	2	621	250	118	0	8	9
III		2 656	367	2 281	1 525	1 524	...	...	2	639	232	117	0	7	9
IV		2 669	346	2 316	1 531	1 529	...	...	2	672	238	113	0	7	10
18 *I*		2 744	330	2 407	1 499	1 497	...	...	2	795	280	114	0	7	10
II		2 691	311	2 371	1 442	1 439	...	...	2	821	299	109	0	9	9
III		2 609	318	2 287	1 420	1 417	...	...	3	753	289	114	0	4	10
IV		2 638	339	2 289	1 390	1 386	...	...	4	809	328	89	0	11	10
19 *I*		2 791	359	2 424	1 380	1 376	...	...	4	932	367	112	0	8	10
II		2 726	301	2 417	1 341	1 336	...	...	5	952	380	124	0	9	10
III		2 670	321	2 343	1 344	1 337	...	...	7	883	359	117	0	6	11
IV		2 616	335	2 277	1 334	1 326	...	...	8	833	395	110	0	4	12
20 *I*		2 957	389	2 564	1 407	1 396	...	...	11	1 031	467	126	0	4	15
II		3 199	445	2 751	1 429	1 416	...	...	13	1 153	721	169	0	2	20
III		3 020	434	2 579	1 433	1 419	...	...	14	962	633	184	0	7	26

(h) y (f). A partir de la edición de junio de 2014, se ha producido una reclasificación de las entidades de contrapartida central cuyos importes se han incorporado para toda la serie histórica a la columna 15 y se han excluído de la columna 25.
Véanse resto notas al final del capítulo.

4. ENTIDADES DE CRÉDITO Y EFC
B) Detalle del crédito y los depósitos de las entidades de crédito y EFC

4.18 (1ª parte) Total crédito y total créditos dudosos a otros sectores residentes para financiar actividades productivas (a). Detalle por la actividad principal

Millones de euros

		Total	Agricultura,ganadería, caza,silvicultura y pesca	Industria (excepto construcción) (b)	Construcción (b)	Servicios						
						Total	Comercio y reparaciones	Hostelería	Transporte y almacenamiento	Intermediación financiera (excepto entidades crédito) (c)	Actividades inmobiliarias	Otros servicios
		1=2+3+4+5	2	3	4	5=6 a 11	6	7	8	9	10	11
14		674 082	17 693	112 268	49 770	494 351	70 416	28 079	34 543	101 374	150 317	109 621
15		644 282	18 106	110 463	43 936	471 776	70 435	27 023	33 306	99 949	135 190	105 874
16		604 822	18 972	107 763	39 898	438 189	70 623	26 785	32 497	80 483	120 805	106 995
17	R	591 615	20 330	108 533	34 626	428 125	75 018	27 067	34 223	80 628	109 998	101 191
18		545 599	21 217	105 951	29 079	389 351	76 128	25 639	33 971	65 815	93 372	94 425
19		534 773	21 428	103 727	26 013	383 604	79 179	26 951	34 007	64 780	88 149	90 537
17 *II*	R	592 142	19 894	110 682	36 020	425 546	73 901	26 905	33 265	74 183	116 449	100 843
III		587 628	20 023	108 971	35 450	423 183	73 798	26 466	32 935	75 352	112 310	102 323
IV		591 615	20 330	108 533	34 626	428 125	75 018	27 067	34 223	80 628	109 998	101 191
18 *I*		561 735	20 199	105 634	30 925	404 975	74 379	25 555	34 518	69 007	108 036	93 480
II		558 653	20 621	105 398	28 904	403 729	75 660	25 475	34 307	66 785	107 841	93 661
III		549 088	20 920	106 329	28 045	393 793	75 182	25 369	33 687	64 872	103 202	91 481
IV		545 599	21 217	105 951	29 079	389 351	76 128	25 639	33 971	65 815	93 372	94 425
19 *I*		540 818	21 352	106 108	28 841	384 515	77 028	26 429	33 776	61 299	93 587	92 397
II		544 879	21 489	106 307	28 095	388 988	78 561	26 873	35 024	65 409	91 030	92 091
III		536 750	21 633	103 986	27 205	383 925	76 993	26 623	34 294	64 005	90 357	91 653
IV		534 773	21 428	103 727	26 013	383 604	79 179	26 951	34 007	64 780	88 149	90 537
20 *I*		539 777	21 488	105 507	26 926	385 856	78 723	28 615	34 478	61 929	87 853	94 258
II		584 061	22 150	112 632	28 703	420 574	87 733	34 115	38 555	70 606	85 542	104 024
III		573 624	22 273	111 256	28 362	411 733	86 643	34 726	38 916	65 029	83 829	102 589

(c) A partir de la edición de junio de 2014, se ha producido una reclasificación de las entidades de contrapartida central, cuyos importes se han incorporado para toda la serie histórica.

Véanse resto notas al final del capítulo.

4. ENTIDADES DE CRÉDITO Y EFC
B) Detalle del crédito y los depósitos de las entidades de crédito y EFC

4.18 (Cont.) Total crédito y total créditos dudosos a otros sectores residentes para financiar actividades productivas (a). Detalle por la actividad principal

Millones de euros

		Total dudosos	Agricultura,ganadería, caza,silvicultura y pesca	Industria (excepto construcción) (b)	Construcción (b)	Servicios						
						Total	Comercio y reparaciones	Hostelería	Transporte y almacenamiento	Intermediación financiera (excepto entidades crédito) (c)	Actividades inmobiliarias	Otros servicios
		+15+16 12=13+14+	13	14	15	16=17 a22	17	18	19	20	21	22
14		124 607	2 171	14 354	16 235	91 847	10 795	5 705	5 274	2 448	54 430	13 194
15		94 173	1 837	12 008	13 196	67 131	8 890	4 619	3 878	2 109	37 235	10 401
16		79 230	1 720	9 606	11 608	56 297	7 927	3 886	2 489	1 723	30 806	9 465
17	R	60 681	1 515	9 302	8 350	41 515	7 650	2 896	2 145	305	19 895	8 623
18		37 479	1 320	6 560	4 062	25 537	6 796	2 020	1 641	176	8 376	6 527
19		28 911	1 291	5 603	3 047	18 969	6 497	1 551	1 488	137	4 616	4 680
17 *II*	R	68 585	1 640	9 543	9 947	47 455	7 568	3 247	2 082	321	25 002	9 234
III		65 503	1 595	9 718	8 508	45 680	8 040	3 321	2 014	315	22 762	9 229
IV		60 681	1 515	9 302	8 350	41 515	7 650	2 896	2 145	305	19 895	8 623
18 *I*		47 546	1 381	7 752	5 787	32 625	6 913	2 491	2 000	234	12 609	8 378
II		43 818	1 321	7 277	5 079	30 140	6 743	2 342	1 917	191	11 411	7 537
III		40 845	1 333	7 179	4 677	27 656	6 503	2 278	1 798	207	9 700	7 171
IV		37 479	1 320	6 560	4 062	25 537	6 796	2 020	1 641	176	8 376	6 527
19 *I*		36 302	1 323	6 338	3 833	24 808	6 880	1 995	1 654	151	7 787	6 340
II		33 580	1 264	5 949	3 559	22 808	6 768	1 764	1 631	148	6 568	5 929
III		31 831	1 289	5 796	3 416	21 330	6 504	1 709	1 585	198	5 768	5 566
IV		28 911	1 291	5 603	3 047	18 969	6 497	1 551	1 488	137	4 616	4 680
20 *I*		28 672	1 315	5 515	3 083	18 759	6 142	1 557	1 493	134	4 554	4 879
II		28 808	1 305	5 457	2 821	19 224	6 150	1 808	1 515	240	4 358	5 153
III		28 178	1 279	5 434	2 690	18 774	6 022	1 772	1 463	232	4 282	5 003

(c) A partir de la edición de junio de 2014, se ha producido una reclasificación de las entidades de contrapartida central, cuyos importes se han incorporado para toda la serie histórica.

Véanse resto notas al final del capítulo.

4. ENTIDADES DE CRÉDITO Y EFC
B) Detalle del crédito y los depósitos de las entidades de crédito y EFC

4.19 (1ª parte) Total crédito y total créditos dudosos a otros sectores residentes para financiar actividades productivas (a). Detalle por la actividad principal.Entidades de depósito

Millones de euros

		Total	Agricultura,ganadería, caza,silvicultura y pesca	Industria (excepto construcción) (b)	Construcción (b)	Servicios						
						Total	Comercio y reparaciones	Hostelería	Transporte y almacenamiento	Intermediación financiera (excepto entidades crédito) (c)	Actividades inmobiliarias	Otros servicios
		1=2+3+4+5	2	3	4	5=6 a 11	6	7	8	9	10	11
14		647 426	17 512	106 288	47 368	476 258	67 263	27 924	28 709	98 280	148 425	105 656
15		619 954	17 921	105 207	41 862	454 964	67 081	26 854	27 681	98 431	133 635	101 282
16		582 060	18 757	102 872	38 031	422 399	67 346	26 586	27 365	79 073	119 140	102 889
17	R	570 220	20 097	103 533	32 877	413 712	71 229	26 845	29 944	79 735	108 845	97 114
18		523 942	20 938	101 272	27 386	374 346	72 337	25 350	29 711	65 124	92 778	89 046
19		512 107	21 104	97 842	24 304	368 856	74 459	26 679	29 988	64 050	87 211	86 470
17 *II*	R	570 779	19 668	105 484	34 356	411 270	70 571	26 696	28 709	73 334	115 206	96 754
III		566 742	19 802	103 983	33 761	409 196	70 618	26 259	28 476	74 271	111 098	98 474
IV		570 220	20 097	103 533	32 877	413 712	71 229	26 845	29 944	79 735	108 845	97 114
18 *I*		541 318	19 957	101 456	29 177	390 727	70 956	25 325	29 942	68 239	106 925	89 340
II		537 676	20 372	100 815	27 163	389 325	72 236	25 229	29 821	66 021	106 758	89 260
III		528 059	20 667	101 927	26 361	379 103	71 807	25 124	29 253	64 147	102 179	86 593
IV		523 942	20 938	101 272	27 386	374 346	72 337	25 350	29 711	65 124	92 778	89 046
19 *I*		519 965	21 068	101 659	27 232	370 006	73 522	26 147	29 564	60 700	92 531	87 541
II		522 838	21 182	100 676	26 329	374 650	74 872	26 615	30 968	64 771	89 986	87 437
III		514 796	21 315	98 340	25 409	369 732	73 236	26 385	30 212	63 373	89 422	87 104
IV		512 107	21 104	97 842	24 304	368 856	74 459	26 679	29 988	64 050	87 211	86 470
20 *I*		517 312	21 126	100 005	25 253	370 927	73 937	28 297	30 515	60 784	86 848	90 546
II		562 679	21 820	107 823	27 164	405 871	83 249	33 771	34 392	69 057	84 894	100 507
III		552 796	21 955	106 642	26 876	397 321	82 281	34 395	34 761	63 423	83 206	99 256

(c) A partir de la edición de junio de 2014, se ha producido una reclasificación de las entidades de contrapartida central, cuyos importes se han incorporado para toda la serie histórica.

Veánse resto notas al final del capítulo

4. ENTIDADES DE CRÉDITO Y EFC
B) Detalle del crédito y los depósitos de las entidades de crédito y EFC

4.19 (Cont.) Total crédito y total créditos dudosos a otros sectores residentes para financiar actividades productivas (a). Detalle por la actividad principal.Entidades de depósito

Millones de euros

		Total dudosos	Agricultura,ganadería, caza,silvicultura y pesca	Industria (excepto construcción) (b)	Construcción (b)	Servicios						
						Total	Comercio y reparaciones	Hostelería	Transporte y almacenamiento	Intermediación financiera (excepto entidades crédito) (c)	Actividades inmobiliarias	Otros servicios
		+15+16 12=13+14+	13	14	15	16=17 a22	17	18	19	20	21	22
14		122 312	2 145	14 085	15 961	90 120	10 467	5 686	4 968	2 385	53 732	12 883
15		92 186	1 824	11 773	12 947	65 641	8 659	4 612	3 652	2 067	36 670	9 981
16		77 335	1 706	9 407	11 304	54 918	7 768	3 881	2 278	1 690	30 275	9 026
17	R	59 493	1 506	9 121	8 053	40 813	7 506	2 889	1 920	274	19 759	8 465
18		36 725	1 310	6 397	3 932	25 086	6 657	2 014	1 582	162	8 299	6 373
19		28 302	1 275	5 473	2 914	18 640	6 366	1 545	1 432	136	4 559	4 601
17 *II*	R	67 311	1 632	9 328	9 679	46 672	7 433	3 241	1 873	289	24 800	9 036
III		64 291	1 586	9 516	8 244	44 945	7 914	3 315	1 804	283	22 570	9 059
IV		59 493	1 506	9 121	8 053	40 813	7 506	2 889	1 920	274	19 759	8 465
18 *I*		46 389	1 372	7 576	5 512	31 928	6 766	2 484	1 770	203	12 484	8 220
II		42 850	1 312	7 100	4 836	29 602	6 597	2 335	1 810	177	11 292	7 391
III		39 956	1 326	7 011	4 468	27 151	6 346	2 271	1 688	193	9 627	7 026
IV		36 725	1 310	6 397	3 932	25 086	6 657	2 014	1 582	162	8 299	6 373
19 *I*		35 544	1 312	6 169	3 702	24 359	6 729	1 988	1 587	140	7 722	6 193
II		32 885	1 253	5 780	3 437	22 415	6 644	1 757	1 583	137	6 504	5 790
III		31 163	1 277	5 667	3 291	20 927	6 382	1 702	1 535	187	5 706	5 416
IV		28 302	1 275	5 473	2 914	18 640	6 366	1 545	1 432	136	4 559	4 601
20 *I*		28 014	1 298	5 387	2 924	18 404	6 003	1 549	1 433	133	4 497	4 789
II		28 104	1 288	5 325	2 668	18 823	5 998	1 793	1 449	240	4 300	5 044
III		27 482	1 263	5 300	2 541	18 376	5 861	1 762	1 401	231	4 224	4 898

(c) A partir de la edición de junio de 2014, se ha producido una reclasificación de las entidades de contrapartida central, cuyos importes se han incorporado para toda la serie histórica.

Véanse resto notas al final del capítulo.

4. ENTIDADES DE CRÉDITO Y EFC
B) Detalle del crédito y los depósitos de las entidades de crédito y EFC

4.22 (1ª parte) Total crédito y total créditos dudosos de EFC a otros sectores residentes para financiar actividades productivas (a). Detalle por la actividad principal.

Millones de euros

		Total	Agricultura,ganadería, caza,silvicultura y pesca	Industria (excepto construcción) (b)	Construcción (b)	Servicios						
						Total	Comercio y reparaciones	Hostelería	Transporte y almacenamiento	Intermediación financiera (excepto entidades crédito) (c)	Actividades inmobiliarias	Otros servicios
		1=2+3+4+5	2	3	4	5=6 a 11	6	7	8	9	10	11
14		11 674	159	2 855	960	7 700	3 015	146	1 270	249	719	2 302
15		11 928	162	2 568	777	8 421	3 234	161	1 405	37	573	3 011
16		12 441	196	2 766	774	8 705	3 135	191	1 340	12	932	3 095
17	R	13 446	220	2 785	793	9 648	3 664	215	1 533	21	885	3 331
18		14 802	264	2 867	959	10 712	3 666	283	1 697	21	420	4 624
19		15 738	307	3 461	1 172	10 798	4 601	242	1 744	18	779	3 413
17 *II*	R	12 620	212	2 705	665	9 038	3 215	202	1 435	15	932	3 239
III		12 163	208	2 546	711	8 698	3 069	199	1 467	23	907	3 032
IV		13 446	220	2 785	793	9 648	3 664	215	1 533	21	885	3 331
18 *I*		12 667	229	2 384	786	9 267	3 296	223	1 545	21	848	3 335
II		13 238	234	2 554	818	9 631	3 296	239	1 627	22	829	3 618
III		13 543	239	2 380	859	10 065	3 248	238	1 614	20	831	4 114
IV		14 802	264	2 867	959	10 712	3 666	283	1 697	21	420	4 624
19 *I*		14 182	268	2 637	894	10 383	3 380	275	1 732	18	888	4 089
II		14 770	291	3 114	1 057	10 308	3 566	257	1 627	54	880	3 924
III		14 544	301	3 069	1 086	10 087	3 634	238	1 630	43	773	3 768
IV		15 738	307	3 461	1 172	10 798	4 601	242	1 744	18	779	3 413
20 *I*		15 196	345	3 185	1 154	10 512	4 564	289	1 760	24	848	3 028
II		13 398	314	2 539	936	9 608	4 265	254	1 468	287	490	2 844
III		12 846	301	2 418	905	9 221	4 122	225	1 481	287	468	2 639

(c) A partir de la edición de junio de 2014, se ha producido una reclasificación de las entidades de contrapartida central, cuyos importes se han incorporado para toda la serie histórica.

Véanse resto notas al final del capítulo.

4. ENTIDADES DE CRÉDITO Y EFC
B) Detalle del crédito y los depósitos de las entidades de crédito y EFC

4.22 (Cont.) Total crédito y total créditos dudosos de EFC a otros sectores residentes para financiar actividades productivas (a). Detalle por la actividad principal.

Millones de euros

		Total dudosos	Agricultura,ganadería, caza,silvicultura y pesca	Industria (excepto construcción) (b)	Construcción (b)	Servicios						
						Total	Comercio y reparaciones	Hostelería	Transporte y almacenamiento	Intermediación financiera (excepto entidades crédito) (c)	Actividades inmobiliarias	Otros servicios
		+15+16 12=13+14+	13	14	15	16=17 a22	17	18	19	20	21	22
14		900	15	197	135	553	222	19	99	0	122	91
15		531	4	115	90	322	129	6	43	1	66	77
16		503	6	99	155	244	98	5	30	0	53	57
17	R	346	6	57	73	209	74	6	39	0	32	57
18		339	9	49	40	241	73	7	59	0	33	69
19		335	14	65	35	220	67	6	56	1	27	64
17 *II*	R	388	6	79	76	228	80	6	35	0	56	51
III		367	6	71	72	217	72	6	40	0	47	51
IV		346	6	57	73	209	74	6	39	0	32	57
18 *I*		330	6	55	50	218	77	7	44	0	32	57
II		311	6	52	43	210	78	6	41	0	31	53
III		318	6	44	47	221	90	7	44	0	29	51
IV		339	9	49	40	241	73	7	59	0	33	69
19 *I*		359	9	57	40	252	85	7	67	0	31	62
II		301	10	61	32	198	59	7	48	0	29	56
III		321	11	62	36	213	59	7	50	0	30	67
IV		335	14	65	35	220	67	6	56	1	27	64
20 *I*		389	16	68	59	246	76	8	60	1	26	75
II		445	16	73	63	293	89	15	65	1	28	94
III		434	15	71	60	287	99	11	62	1	27	87

(c) A partir de la edición de junio de 2014, se ha producido una reclasificación de las entidades de contrapartida central, cuyos importes se han incorporado para toda la serie histórica.

Véanse resto notas al final del capítulo.

4. ENTIDADES DE CRÉDITO Y EFC
B) Detalle del crédito y los depósitos de las entidades de crédito y EFC

4.23 (1ª parte) Total créditos y total créditos dudosos a otros sectores residentes para financiar actividades productivas (a). Detalle de las actividades de industria y construcción

Millones de Euros

	Créditos industria (excepto construcción)											Créditos construcción					
			Industrias manufactureras														
	Total	Industrias extractivas	Alimentación, bebidas tabaco	Refino de petróleo	Industria química	Fabric. minerales no metalic	Metalurgia, constr. maquin.	Fabric. material de transp.	Otras	Total EFC (b)	Prod. y distrib energía electr. gas y agua	Total	Edificios y obras singulares	Obras públicas	Instalación y acabado de edificios y obras	Preparación de obras	Total EFC (b)
	1=2a11	2	3	4	5	6	7	8	9	10	11	13a17 12=	13	14	15	16	17
14	112 268	3 086	18 760	3 563	4 670	5 625	19 304	4 166	15 205	...	37 889	49 770	26 382	13 431	8 021	1 935	...
15	110 463	3 310	19 343	3 673	4 546	4 911	19 211	4 365	14 622	...	36 481	43 936	23 171	11 831	7 137	1 797	...
16	107 763	2 788	20 062	3 017	4 562	4 709	19 067	4 950	14 503	...	34 105	39 898	19 994	11 421	6 862	1 621	...
17	R108 533	2 359	21 596	2 025	5 388	4 777	19 043	5 373	15 446	...	32 526	34 626	17 154	9 832	6 024	1 616	...
18	105 951	2 029	22 692	2 785	5 078	4 458	19 661	5 800	15 899	...	27 548	29 079	11 516	10 160	5 872	1 531	...
19	103 727	2 643	23 257	2 708	5 004	4 100	19 720	5 713	14 628	...	25 954	26 013	11 053	7 605	5 924	1 430	...
17 *II*	R110 682	2 794	21 139	2 561	5 412	4 875	19 926	5 332	14 975	...	33 669	36 020	17 904	10 383	6 104	1 629	...
III	108 971	2 647	21 087	2 299	5 370	4 827	19 617	5 170	15 093	...	32 862	35 450	17 385	10 274	6 075	1 715	...
IV	108 533	2 359	21 596	2 025	5 388	4 777	19 043	5 373	15 446	...	32 526	34 626	17 154	9 832	6 024	1 616	...
18 *I*	105 634	2 056	21 212	2 994	5 120	4 786	19 179	5 213	15 589	...	29 484	30 925	14 073	9 554	5 677	1 621	...
II	105 398	1 985	22 001	2 914	5 065	4 629	19 736	5 330	15 831	...	27 905	28 904	12 964	8 751	5 579	1 610	...
III	106 329	1 935	22 128	3 128	5 490	4 557	19 437	5 404	15 477	...	28 773	28 045	12 502	8 336	5 686	1 521	...
IV	105 951	2 029	22 692	2 785	5 078	4 458	19 661	5 800	15 899	...	27 548	29 079	11 516	10 160	5 872	1 531	...
19 *I*	106 108	2 067	22 581	2 988	5 151	4 471	19 692	5 577	15 673	...	27 908	28 841	11 611	9 846	5 816	1 568	...
II	106 307	2 687	22 732	2 630	5 265	4 411	19 970	5 768	15 458	...	27 384	28 095	11 512	9 136	5 912	1 534	...
III	103 986	1 892	22 952	2 108	4 994	4 171	19 659	5 676	14 712	...	27 822	27 205	11 380	8 421	5 932	1 472	...
IV	103 727	2 643	23 257	2 708	5 004	4 100	19 720	5 713	14 628	...	25 954	26 013	11 053	7 605	5 924	1 430	...
20 *I*	105 507	2 458	23 487	2 811	4 956	4 184	20 608	5 859	14 666	...	26 479	26 926	11 319	8 311	5 801	1 495	...
II	112 632	2 886	24 350	2 836	5 980	4 707	22 364	6 326	16 465	...	26 719	28 703	12 026	8 177	6 930	1 569	...
III	111 256	2 950	24 059	2 528	5 718	4 490	22 283	6 483	16 346	...	26 399	28 362	11 973	7 930	6 903	1 555	...

Véanse notas al final del capítulo.

4. ENTIDADES DE CRÉDITO Y EFC
B) Detalle del crédito y los depósitos de las entidades de crédito y EFC

4.23 (Cont.) Total créditos y total créditos dudosos a otros sectores residentes para financiar actividades productivas (a). Detalle de las actividades de industria y construcción

Millones de Euros

	Dudosos industria (excepto construcción)											Dudosos construcción					
			Industrias manufactureras														
	Total industria	Industrias extractivas	Alimentación bebida tabaco	Refino de petróleo	Industria química	Fabric minerales no metali	Metalurgia constr maquin	Fabric material transp	Otras	Prod. y distrib energía electr. gas y agua	EFC (b)	Total construcción	Edificios y obras singulares	Obras públicas	Instalación y acabado de edificios y obras	Preparación de obras	EFC (b)
	19a28 18=	19	20	21	22	23	24	25	26	27	28	30a34 29=	30	31	32	33	34
14	14 354	359	2 176	15	439	1 712	4 199	441	2 800	2 211	...	16 235	11 066	2 585	1 870	714	...
15	12 008	439	1 593	11	284	1 389	3 768	319	2 175	2 031	...	13 196	8 554	2 691	1 477	473	...
16	9 606	321	1 278	8	228	1 060	3 106	260	1 791	1 554	...	11 608	7 717	2 340	1 193	358	...
17	R 9 302	287	1 382	4	160	935	2 824	194	1 872	1 645	...	8 350	5 438	1 693	883	336	...
18	6 560	178	1 088	4	107	594	1 945	184	1 428	1 033	...	4 062	1 984	1 077	722	279	...
19	5 603	151	947	4	127	516	1 784	158	1 329	586	...	3 047	1 429	832	638	148	...
17 *II*	R 9 543	300	1 154	7	186	1 086	3 221	170	1 808	1 612	...	9 947	6 778	1 728	969	472	...
III	9 718	289	1 242	5	157	1 078	3 322	200	1 748	1 677	...	8 508	5 410	1 828	918	352	...
IV	9 302	287	1 382	4	160	935	2 824	194	1 872	1 645	...	8 350	5 438	1 693	883	336	...
18 *I*	7 752	185	1 113	4	140	816	2 471	162	1 606	1 255	...	5 787	3 198	1 528	762	299	...
II	7 277	192	1 122	4	123	679	2 357	168	1 518	1 114	...	5 079	2 735	1 324	750	270	...
III	7 179	186	1 133	4	116	656	2 148	212	1 578	1 146	...	4 677	2 474	1 219	727	257	...
IV	6 560	178	1 088	4	107	594	1 945	184	1 428	1 033	...	4 062	1 984	1 077	722	279	...
19 *I*	6 338	163	1 011	4	112	575	1 837	174	1 400	1 062	...	3 833	1 924	981	655	273	...
II	5 949	160	965	4	107	602	1 809	162	1 397	744	...	3 559	1 765	961	664	169	...
III	5 796	160	970	5	123	575	1 794	168	1 362	639	...	3 416	1 640	947	665	164	...
IV	5 603	151	947	4	127	516	1 784	158	1 329	586	...	3 047	1 429	832	638	148	...
20 *I*	5 515	149	922	4	149	513	1 759	128	1 341	550	...	3 083	1 388	905	646	143	...
II	5 457	145	930	4	157	511	1 752	125	1 339	493	...	2 821	1 379	641	657	143	...
III	5 434	147	1 064	4	160	468	1 681	125	1 310	474	...	2 690	1 312	620	621	137	...

Véanse notas al final del capítulo.

4. ENTIDADES DE CRÉDITO Y EFC
B) Detalle del crédito y los depósitos de las entidades de crédito y EFC

4.24 (1ª parte) Total crédito y total créditos dudosos a otros sectores residentes para financiar actividades productivas (a).Detalle de las actividades de industria y construcción. Entidades de depósito

Millones de Euros

		Créditos industria (excepto construcción)										Créditos construcción				
				Industrias manufactureras												
		Total	Industrias extractivas	Alimentación, bebidas tabaco	Refino de petróleo	Industria química	Fabric. minerales no metalic	Metalurgia; constr. maquin.	Fabric. material de transp.	Otras	Prod. y distrib energía electr. gas y agua	Total	Edificios y obras singulares	Obras públicas	Instalación y acabado de edificios y obras	Preparación de obras
		1=2a10	2	3	4	5	6	7	8	9	10	11=12a15	12	13	14	15
14		106 288	3 042	18 169	3 180	4 330	5 493	18 332	3 864	14 714	35 164	47 368	25 770	12 043	7 698	1 857
15		105 207	3 272	18 803	3 375	4 235	4 775	18 405	4 074	14 160	34 109	41 862	22 642	10 642	6 849	1 729
16		102 872	2 749	19 472	2 758	4 289	4 558	18 334	4 559	14 027	32 126	38 031	19 426	10 422	6 621	1 562
17	R	103 533	2 289	20 829	1 938	5 154	4 625	18 318	4 964	15 024	30 393	32 877	16 679	8 840	5 814	1 543
18		101 272	1 955	21 999	2 511	4 829	4 308	18 847	5 421	15 468	25 934	27 386	10 947	9 389	5 611	1 439
19		97 842	2 566	22 546	2 153	4 739	3 932	18 751	5 348	14 072	23 734	24 304	10 307	7 065	5 603	1 329
17 *II*	R	105 484	2 731	20 293	2 387	5 157	4 737	19 216	4 925	14 541	31 497	34 356	17 481	9 383	5 919	1 573
III		103 983	2 584	20 293	2 120	5 145	4 694	18 889	4 865	14 697	30 696	33 761	16 941	9 293	5 892	1 635
IV		103 533	2 289	20 829	1 938	5 154	4 625	18 318	4 964	15 024	30 393	32 877	16 679	8 840	5 814	1 543
18 *I*		101 456	1 992	20 484	2 919	4 909	4 651	18 587	4 899	15 202	27 812	29 177	13 588	8 569	5 484	1 535
II		100 815	1 921	21 310	2 604	4 835	4 469	19 014	4 958	15 418	26 287	27 163	12 463	7 822	5 351	1 527
III		101 927	1 875	21 381	2 808	5 282	4 433	18 761	5 113	15 102	27 172	26 361	11 978	7 500	5 441	1 441
IV		101 272	1 955	21 999	2 511	4 829	4 308	18 847	5 421	15 468	25 934	27 386	10 947	9 389	5 611	1 439
19 *I*		101 659	2 009	21 916	2 715	4 897	4 340	18 939	5 234	15 248	26 360	27 232	11 084	9 096	5 569	1 483
II		100 676	2 629	21 969	2 310	4 989	4 247	19 063	5 381	14 983	25 105	26 329	10 874	8 385	5 643	1 427
III		98 340	1 832	22 181	1 725	4 725	4 026	18 728	5 394	14 264	25 466	25 409	10 656	7 710	5 671	1 373
IV		97 842	2 566	22 546	2 153	4 739	3 932	18 751	5 348	14 072	23 734	24 304	10 307	7 065	5 603	1 329
20 *I*		100 005	2 387	22 686	2 394	4 785	4 022	19 615	5 501	14 216	24 399	25 253	10 583	7 764	5 516	1 389
II		107 823	2 829	23 697	2 566	5 754	4 526	21 533	6 112	15 994	24 812	27 164	11 404	7 552	6 691	1 517
III		106 642	2 896	23 371	2 247	5 499	4 334	21 489	6 214	15 995	24 598	26 876	11 348	7 328	6 688	1 512

Véanse notas al final del capítulo.

4. ENTIDADES DE CRÉDITO Y EFC
B) Detalle del crédito y los depósitos de las entidades de crédito y EFC

4.24 (Cont.) Total crédito y total créditos dudosos a otros sectores residentes para financiar actividades productivas (a).Detalle de las actividades de industria y construcción.Entidades de depósito

Millones de Euros

		Dudosos industria (excepto construcción)										Dudosos construcción				
				Industrias manufactureras												
		Total industria	Industrias extractivas	Alimentación, bebidas tabaco	Refino de petróleo	Industria química	Fabric. minerales no metalic	Metalurgia, constr. maquin.	Fabric. material de transp.	Otras	Prod. y distrib energía electr. gas y agua	Total construcción	Edificios y obras singulares	Obras públicas	Instalación y acabado de edificios y obras	Preparación de obras
		17 a 25 16=	17	18	19	20	21	22	23	24	25	27 a 30 26=	27	28	29	30
14		14 085	356	2 152	13	428	1 689	4 134	437	2 739	2 138	15 961	10 980	2 433	1 849	699
15		11 773	437	1 577	10	273	1 344	3 719	312	2 130	1 971	12 947	8 493	2 526	1 462	466
16		9 407	320	1 266	8	207	1 019	3 071	258	1 764	1 495	11 304	7 605	2 162	1 186	351
17	R	9 121	286	1 369	4	148	904	2 798	192	1 858	1 560	8 053	5 398	1 458	866	331
18		6 397	177	1 064	4	106	574	1 921	182	1 417	953	3 932	1 965	976	717	274
19		5 473	151	922	4	125	499	1 757	155	1 311	548	2 914	1 408	733	630	143
17 *II*	R	9 328	298	1 146	7	174	1 048	3 189	168	1 786	1 512	9 679	6 726	1 531	955	467
III		9 516	287	1 228	5	145	1 041	3 294	199	1 728	1 590	8 244	5 363	1 625	908	347
IV		9 121	286	1 369	4	148	904	2 798	192	1 858	1 560	8 053	5 398	1 458	866	331
18 *I*		7 576	185	1 102	4	129	786	2 445	160	1 593	1 172	5 512	3 170	1 293	755	293
II		7 100	191	1 105	4	115	650	2 333	166	1 506	1 031	4 836	2 714	1 114	743	265
III		7 011	185	1 113	4	115	627	2 127	210	1 566	1 064	4 468	2 447	1 048	721	252
IV		6 397	177	1 064	4	106	574	1 921	182	1 417	953	3 932	1 965	976	717	274
19 *I*		6 169	163	986	4	110	555	1 812	172	1 385	981	3 702	1 906	880	649	267
II		5 780	160	941	4	106	582	1 782	160	1 382	664	3 437	1 756	860	658	162
III		5 667	160	947	5	121	556	1 767	166	1 347	600	3 291	1 630	847	658	157
IV		5 473	151	922	4	125	499	1 757	155	1 311	548	2 914	1 408	733	630	143
20 *I*		5 387	149	904	4	147	495	1 729	124	1 324	512	2 924	1 364	786	636	137
II		5 325	145	910	4	153	492	1 725	121	1 321	454	2 668	1 355	529	646	138
III		5 300	147	1 044	4	157	453	1 644	122	1 292	438	2 541	1 289	510	611	132

Véanse notas al final del capítulo.

4. ENTIDADES DE CRÉDITO Y EFC
B) Detalle del crédito y los depósitos de las entidades de crédito y EFC

4.27 (1ª parte) Total crédito y total créditos dudosos de EFC a otros sectores residentes para financiar actividades productivas (a). Detalle de las actividades de industria y construcción.

Millones de Euros

		Créditos industria (excepto construcción)										Créditos construcción				
				Industrias manufactureras												
		Total	Industrias extractivas	Alimentación, bebidas tabaco	Refino de petróleo	Industria química	Fabric. minerales no metalic	Metalurgia, constr. maquin.	Fabric. material de transp.	Otras	Prod. y distrib energía electr. gas y agua	Total (b)	Edificios y obras singulares	Obras públicas	Instalación y acabado de edificios y obras	Preparación de obras
		1=2a10	2	3	4	5	6	7	8	9	10	11=12a15	12	13	14	15
14		2 855	44	548	67	200	88	729	272	451	455	960	503	221	157	79
15		2 568	39	501	20	180	99	633	263	442	391	777	389	175	144	68
16		2 766	39	556	41	152	115	648	366	455	393	774	410	138	168	58
17	R	2 785	56	594	86	134	122	693	388	403	309	793	385	129	209	69
18		2 867	62	671	56	160	130	699	363	422	306	959	478	128	261	92
19		3 461	66	693	333	169	151	825	342	556	328	1 172	626	123	322	101
17 *II*	R	2 705	47	663	28	144	106	660	385	414	259	665	318	109	185	52
III		2 546	48	617	34	125	101	691	282	377	270	711	338	114	184	76
IV		2 785	56	594	86	134	122	693	388	403	309	793	385	129	209	69
18 *I*		2 384	50	560	75	111	105	566	293	375	248	786	388	124	193	82
II		2 554	51	537	96	131	132	595	353	401	258	818	403	109	228	79
III		2 380	47	577	104	118	96	557	272	365	244	859	418	117	245	80
IV		2 867	62	671	56	160	130	699	363	422	306	959	478	128	261	92
19 *I*		2 637	45	644	51	165	112	638	327	415	239	894	425	137	248	85
II		3 114	47	744	100	169	146	763	372	466	306	1 057	536	145	269	107
III		3 069	48	752	154	173	127	787	267	447	313	1 086	600	126	261	99
IV		3 461	66	693	333	169	151	825	342	556	328	1 172	626	123	322	101
20 *I*		3 185	60	787	189	153	145	765	335	450	302	1 154	612	151	284	106
II		2 539	47	640	47	137	165	609	192	471	231	936	512	133	240	52
III		2 418	45	675	68	132	144	565	224	351	215	905	512	134	215	43

Véanse notas al final del capítulo.

4. ENTIDADES DE CRÉDITO Y EFC
B) Detalle del crédito y los depósitos de las entidades de crédito y EFC

4.27 (Cont.) Total crédito y total créditos dudosos de EFC a otros sectores residentes para financiar actividades productivas (a). Detalle de las actividades de industria y construcción.

Millones de Euros

		Dudosos industria (excepto construcción)										Dudosos construcción				
				Industrias manufactureras												
		Total industria	Industrias extractivas	Alimentación, bebidas tabaco	Refino de petróleo	Industria química	Fabric. minerales no metalic	Metalurgia, constr. maquin.	Fabric. material de transp.	Otras	Prod. y distrib energía electr. gas y agua	Total construcción	Edificios y obras singulares	Obras públicas	Instalación y acabado de edificios y obras	Preparación de obras
		17a25 16=	17	18	19	20	21	22	23	24	25	27a30 26=	27	28	29	30
14		197	3	21	2	3	15	53	4	61	35	135	77	22	21	15
15		115	2	10	0	2	8	28	5	42	17	90	51	18	15	7
16		99	1	10	0	19	5	21	1	25	16	155	103	38	7	7
17	R	57	0	10	0	11	1	20	1	13	2	73	38	13	16	5
18		49	0	17	-	1	0	16	2	11	2	40	17	12	5	5
19		65	0	20	-	1	1	19	3	17	3	35	11	11	8	6
17 *II*	R	79	1	5	0	11	6	19	1	21	14	76	43	14	14	5
III		71	2	11	0	11	6	19	1	19	2	72	37	20	10	5
IV		57	0	10	0	11	1	20	1	13	2	73	38	13	16	5
18 *I*		55	0	8	0	10	0	21	1	12	2	50	25	13	7	5
II		52	0	10	0	8	1	18	1	12	3	43	20	12	7	5
III		44	0	13	0	1	1	15	1	11	2	47	25	11	5	5
IV		49	0	17	-	1	0	16	2	11	2	40	17	12	5	5
19 *I*		57	0	19	0	1	1	17	2	14	3	40	17	12	6	6
II		61	0	19	0	1	2	20	2	15	3	32	7	12	6	6
III		62	0	19	0	2	1	19	2	14	3	36	10	12	7	6
IV		65	0	20	-	1	1	19	3	17	3	35	11	11	8	6
20 *I*		68	0	19	0	2	1	22	4	17	3	59	13	30	10	6
II		73	1	20	0	4	3	20	3	18	5	63	23	23	11	6
III		71	0	20	0	4	3	19	3	18	5	60	22	23	10	5

Véanse notas al final del capítulo.

4.28 Crédito y depósitos de entidades de depósito frente a AAPP y a otros sectores residentes. Detalle por provincias

Datos referidos a Septiembre de 2020

Millones de euros

	Crédito			Depósitos					
	Total	Administraciones Públicas	Otros sectores residentes	Total	Administraciones Públicas	Otros sectores residentes			
						Total	Vista (a)	Plazo	CTAs (b)
	1=2+3	2	3	4=5+6	5	6=7+8+9	7	8	9
Álava	8 961	1 481	7 480	12 156	732	11 424	9 555	1 856	13
Albacete	7 828	496	7 333	8 527	207	8 320	7 090	1 230	-
Alacant	39 963	608	39 355	41 469	1 644	39 824	35 176	4 586	62
Almería	15 736	99	15 637	12 108	690	11 418	10 157	1 261	-
Asturias	21 397	2 638	18 759	28 766	1 911	26 855	22 768	4 075	11
Ávila	2 193	32	2 161	4 445	123	4 322	3 348	974	-
Badajoz	12 034	1 762	10 272	12 350	730	11 620	10 081	1 539	-
Balears,Illes	32 400	1 189	31 211	27 310	1 613	25 696	23 547	2 099	50
Barcelona	171 034	6 386	164 648	150 281	5 916	144 365	126 032	17 618	715
Burgos	7 541	236	7 305	11 730	252	11 478	10 320	1 159	-
Cáceres	4 670	23	4 647	8 762	387	8 375	7 383	993	-
Cádiz	17 773	178	17 595	15 242	709	14 533	13 533	1 000	-
Cantabria	10 481	359	10 122	14 864	822	14 042	12 676	1 366	-
Castelló	11 544	94	11 450	14 577	351	14 226	11 508	2 717	-
Ciudad Real	7 174	148	7 027	10 245	517	9 728	8 293	1 436	-
Córdoba	12 661	369	12 292	14 370	626	13 744	12 229	1 515	-
Coruña, La	22 939	4 621	18 319	30 875	2 153	28 722	24 572	4 150	-
Cuenca	3 015	15	2 999	4 979	128	4 851	4 171	680	-
Girona	14 710	124	14 586	15 825	544	15 281	13 092	2 189	-
Granada	14 942	343	14 599	15 749	578	15 171	13 373	1 797	-
Guadalajara	4 462	31	4 432	4 693	266	4 427	3 932	495	-
Gípuzkoa	20 282	1 097	19 186	28 375	694	27 681	23 409	3 842	430
Huelva	7 414	172	7 242	6 834	239	6 594	6 160	434	-
Huesca	4 270	28	4 242	6 467	214	6 253	5 564	689	-
Jaén	8 926	214	8 712	11 045	468	10 577	9 496	1 081	-
León	6 947	39	6 908	13 040	609	12 431	10 791	1 640	-
Lleida	7 118	64	7 053	10 487	319	10 168	8 582	1 586	-
Lugo	3 700	19	3 681	9 531	212	9 319	7 335	1 985	-
Madrid	363 225	19 231	343 994	371 214	24 954	346 260	290 286	40 782	15 192
Málaga	31 774	590	31 184	28 374	1 603	26 771	24 835	1 936	-
Murcia	31 107	884	30 223	28 102	1 201	26 901	23 092	3 809	-
Navarra	16 712	1 216	15 496	19 912	817	19 095	17 052	2 043	-
Ourense	3 450	22	3 428	9 216	252	8 964	6 976	1 988	-
Palencia	2 252	17	2 235	5 025	145	4 880	4 387	493	-
Palmas, Las	19 913	312	19 601	20 179	3 628	16 551	14 675	1 876	-
Pontevedra	16 058	38	16 020	21 233	622	20 610	17 076	3 535	-
Rioja, La	7 602	609	6 993	9 867	242	9 626	8 384	1 241	-
Salamanca	5 664	86	5 578	9 889	362	9 527	8 389	1 138	-
Tenerife	16 347	1 004	15 343	15 068	1 915	13 154	12 210	944	-
Segovia	2 537	84	2 452	4 471	106	4 365	3 512	853	-
Sevilla	40 047	1 918	38 129	34 002	4 932	29 069	27 430	1 639	-
Soria	1 733	88	1 645	3 660	118	3 542	2 873	669	-
Tarragona	14 716	248	14 468	13 128	471	12 657	11 007	1 651	-
Teruel	1 973	33	1 940	3 643	184	3 459	2 927	532	-
Toledo	12 259	1 431	10 828	14 196	856	13 340	11 143	2 197	-
València	59 487	6 436	53 051	62 767	2 653	60 114	53 216	6 897	1
Valladolid	12 670	2 377	10 293	16 989	1 773	15 216	13 548	1 668	-
Bizkaia	41 812	6 254	35 558	48 598	3 851	44 747	39 488	5 250	8
Zamora	2 406	58	2 347	5 354	206	5 149	4 354	795	-
Zaragoza	27 709	1 850	25 859	28 231	1 004	27 227	24 530	2 663	35
Sin clasificar (c)	74	-	74	-	-	-	-	-	-
Ciudades autónomas									
Ceuta	1 210	128	1 082	1 060	75	986	893	93	-
Melilla	991	70	922	1 152	119	1 033	970	64	-
Banca electrónica	-	-	-	50 571	0	50 571	46 956	3 449	166
TOTAL	**1 235 843**	**67 845**	**1 167 999**	**1 371 004**	**75 744**	**1 295 261**	**1 124 381**	**154 197**	**16 683**

4.29 Crédito y depósitos de entidades de depósito frente a AAPP y a otros sectores residentes, por Comunidades Autónomas y Ciudades Autónomas

Datos referidos a Septiembre de 2020

Millones de euros

	Crédito			Depósitos					
	Total	Administraciones públicas	Otros sectores residentes	Total	Administraciones públicas	Otros sectores residentes			
						Total	Vista (a)	Plazo	CTAs (b)
	1=2+3	2	3	4=5+6	5	6=7+8+9	7	8	9
País Vasco	71 056	8 832	62 223	89 128	5 276	83 852	72 453	10 949	451
Cataluña	207 578	6 822	200 756	189 721	7 250	182 471	158 713	23 044	715
Galicia	46 147	4 700	41 448	70 856	3 240	67 616	55 959	11 657	-
Andalucía	149 272	3 883	145 389	137 722	9 846	127 876	117 212	10 664	-
Asturias, Principado de	21 397	2 638	18 759	28 766	1 911	26 855	22 768	4 075	11
Cantabria	10 481	359	10 122	14 864	822	14 042	12 676	1 366	-
Rioja, La	7 602	609	6 993	9 867	242	9 626	8 384	1 241	-
Murcia, Región de	31 107	884	30 223	28 102	1 201	26 901	23 092	3 809	-
Comunitat Valenciana	110 994	7 137	103 856	118 812	4 648	114 164	99 901	14 201	62
Aragón	33 953	1 911	32 042	38 341	1 402	36 939	33 020	3 884	35
Castilla-La Mancha	34 738	2 120	32 619	42 641	1 974	40 667	34 629	6 038	-
Canarias	36 260	1 316	34 944	35 247	5 542	29 705	26 885	2 820	-
Navarra, Comunidad Foral de	16 712	1 216	15 496	19 912	817	19 095	17 052	2 043	-
Extremadura	16 703	1 784	14 919	21 112	1 117	19 995	17 464	2 531	-
Balears, Illes	32 400	1 189	31 211	27 310	1 613	25 696	23 547	2 099	50
Madrid, Comunida de	363 225	19 231	343 994	371 214	24 954	346 260	290 286	40 782	15 192
Castilla y León	43 942	3 017	40 925	74 604	3 695	70 910	61 522	9 388	-
Sin clasificar (c)	74	-	74	-	-	-	-	-	-
TOTAL CCAA.	**1 233 642**	**67 647**	**1 165 995**	**1 318 221**	**75 550**	**1 242 671**	**1 075 563**	**150 591**	**16 517**
Ciudades autónomas									
Ceuta	1 210	128	1 082	1 060	75	986	893	93	-
Melilla	991	70	922	1 152	119	1 033	970	64	-
Banca electrónica	-	-	-	50 571	0	50 571	46 956	3 449	166
TOTAL	**1 235 843**	**67 845**	**1 167 999**	**1 371 004**	**75 744**	**1 295 261**	**1 124 381**	**154 197**	**16 683**

4. ENTIDADES DE CRÉDITO Y EFC
B) Detalle del crédito y los depósitos de las entidades de crédito y EFC

4.30 (1ª parte) Crédito de entidades de depósito a Administraciones Públicas y otros sectores residentes por Comunidades Autónomas

Millones de euros

	Total nacional	Otros sectores residentes		Administraciones Públicas		País Vasco		Cataluña		Galicia		Andalucía		Asturias, Principado de	
		Total	Porcentaje	Total	Porcentaje	Total	Porcentaje	Total	Porcentaje	Total	Porcentaje	Total	Porcentaje	Total	Porcentaje
	1=2+4	2	3	4	5	6	7	8	9	10	11	12	13	14	15
11	1 798 026	1 715 037	95,38	82 989	4,62	85 904	4,78	344 754	19,17	64 076	3,56	223 380	12,42	27 575	1,53
12	1 634 655	1 537 765	94,07	96 890	5,93	79 338	4,85	316 999	19,39	55 021	3,37	202 390	12,38	26 749	1,64
13	1 469 010	1 392 384	94,78	76 627	5,22	73 237	4,99	297 068	20,22	50 104	3,41	180 780	12,31	22 337	1,52
14	1 422 890	1 328 193	93,34	94 697	6,66	69 177	4,86	277 913	19,53	44 912	3,16	174 758	12,28	21 484	1,51
15	1 360 361	1 274 653	93,70	85 709	6,30	70 039	5,15	264 856	19,47	43 020	3,16	164 008	12,06	20 317	1,49
16	1 306 396	1 222 530	93,58	83 866	6,42	71 564	5,48	236 415	18,10	42 563	3,26	158 488	12,13	20 387	1,56
17 *I*	1 297 131	1 213 572	93,56	83 559	6,44	71 489	5,51	233 638	18,01	42 118	3,25	158 061	12,19	20 371	1,57
II	R 1 291 929	1 209 022	93,58	82 907	6,42	72 200	5,59	235 855	18,26	41 443	3,21	156 105	12,08	19 954	1,54
III	1 273 643	1 196 352	93,93	77 291	6,07	70 818	5,56	232 878	18,28	40 300	3,16	154 081	12,10	19 905	1,56
IV	1 273 446	1 199 107	94,16	74 339	5,84	70 862	5,56	216 850	17,03	40 042	3,14	151 627	11,91	19 466	1,53
18 *I*	1 245 278	1 170 904	94,03	74 374	5,97	69 731	5,60	211 980	17,02	39 660	3,18	149 043	11,97	19 753	1,59
II	1 249 924	1 174 179	93,94	75 745	6,06	72 639	5,81	213 804	17,11	41 527	3,32	150 009	12,00	19 731	1,58
III	1 227 280	1 157 185	94,29	70 095	5,71	72 279	5,89	210 766	17,17	41 264	3,36	147 461	12,02	19 596	1,60
IV	1 215 970	1 150 230	94,59	65 740	5,41	68 467	5,63	208 105	17,11	40 893	3,36	147 772	12,15	19 646	1,62
19 *I*	1 212 836	1 144 970	94,40	67 866	5,60	68 598	5,66	207 160	17,08	40 660	3,35	145 476	11,99	20 209	1,67
II	1 230 274	1 158 792	94,19	71 482	5,81	70 721	5,75	210 620	17,12	42 617	3,46	149 474	12,15	21 140	1,72
III	1 205 864	1 139 327	94,48	66 537	5,52	69 343	5,75	205 901	17,08	42 135	3,49	147 674	12,25	21 500	1,78
IV	1 199 375	1 135 590	94,68	63 786	5,32	68 515	5,71	205 784	17,16	41 548	3,46	147 292	12,28	20 092	1,68
20 *I*	1 208 326	1 138 916	94,26	69 410	5,74	67 823	5,61	208 148	17,23	42 192	3,49	149 599	12,38	20 756	1,72
II	1 256 859	1 187 055	94,45	69 804	5,55	73 013	5,81	214 187	17,04	44 764	3,56	152 505	12,13	21 778	1,73
III	1 235 843	1 167 999	94,51	67 845	5,49	71 056	5,75	207 578	16,80	46 147	3,73	149 272	12,08	21 397	1,73

4. ENTIDADES DE CRÉDITO Y EFC
B) Detalle del crédito y los depósitos de las entidades de crédito y EFC

4.30 (Cont.) Crédito de entidades de depósito a Administraciones Públicas y otros sectores residentes por Comunidades Autónomas

Millones de euros

	Cantabria		Rioja,La		Murcia, Región de		Comunitat Valenciana		Aragón		Castilla-La Mancha		Canarias	
	Total	Porcentaje	Total	Porcentaje	Total	Porcentaje	Total	Porcentaje	Total	Porcentaje	Total	Porcentaje	Total	Porcentaje
	16	17	18	19	20	21	22	23	24	25	26	27	28	29
11	16 458	0,92	12 308	0,68	48 196	2,68	180 871	10,06	47 213	2,63	54 197	3,01	52 722	2,93
12	15 064	0,92	10 441	0,64	45 829	2,80	158 250	9,68	43 145	2,64	46 225	2,83	47 274	2,89
13	13 681	0,93	9 452	0,64	38 812	2,64	141 399	9,63	38 849	2,64	42 179	2,87	42 225	2,87
14	12 897	0,91	9 028	0,63	35 696	2,51	133 914	9,41	36 598	2,57	39 800	2,80	40 944	2,88
15	12 165	0,89	8 245	0,61	33 473	2,46	122 973	9,04	35 173	2,59	37 382	2,75	38 540	2,83
16	11 623	0,89	7 936	0,61	32 260	2,47	120 307	9,21	33 728	2,58	35 572	2,72	36 924	2,83
17 *I*	11 503	0,89	7 674	0,59	32 250	2,49	119 914	9,24	33 569	2,59	35 177	2,71	36 591	2,82
II	R 11 555	0,89	8 058	0,62	31 509	2,44	119 505	9,25	34 399	2,66	35 606	2,76	36 336	2,81
III	11 321	0,89	7 935	0,62	30 771	2,42	115 998	9,11	34 379	2,70	35 113	2,76	36 375	2,86
IV	10 472	0,82	8 063	0,63	30 181	2,37	116 019	9,11	34 126	2,68	34 749	2,73	35 131	2,76
18 *I*	11 182	0,90	7 593	0,61	32 398	2,60	114 142	9,17	33 727	2,71	34 031	2,73	35 584	2,86
II	10 968	0,88	7 498	0,60	32 050	2,56	114 083	9,13	33 507	2,68	34 332	2,75	35 914	2,87
III	10 760	0,88	7 418	0,60	31 378	2,56	111 866	9,11	33 191	2,70	33 823	2,76	35 571	2,90
IV	10 712	0,88	7 477	0,61	30 925	2,54	111 413	9,16	33 405	2,75	33 973	2,79	35 534	2,92
19 *I*	10 640	0,88	7 416	0,61	30 908	2,55	110 345	9,10	33 146	2,73	34 086	2,81	34 470	2,84
II	10 603	0,86	7 560	0,61	31 290	2,54	111 853	9,09	33 488	2,72	34 369	2,79	34 698	2,82
III	10 413	0,86	7 434	0,62	30 630	2,54	108 725	9,02	32 774	2,72	33 884	2,81	34 405	2,85
IV	10 295	0,86	7 326	0,61	30 421	2,54	107 853	8,99	32 418	2,70	33 781	2,82	34 329	2,86
20 *I*	10 407	0,86	7 536	0,62	30 815	2,55	108 483	8,98	32 850	2,72	33 756	2,79	34 018	2,82
II	10 718	0,85	7 707	0,61	31 226	2,48	113 026	8,99	34 426	2,74	35 274	2,81	35 842	2,85
III	10 481	0,85	7 602	0,62	31 107	2,52	110 994	8,98	33 953	2,75	34 738	2,81	36 260	2,93

4. ENTIDADES DE CRÉDITO Y EFC
B) Detalle del crédito y los depósitos de las entidades de crédito y EFC

4.30 (Cont.) Crédito de entidades de depósito a Administraciones Públicas y otros sectores residentes por Comunidades Autónomas

Millones de euros

	Navarra, Comunidad Foral de		Extremadura		Balears, Illes		Madrid, Comunidad de		Castilla y León		Ciudades autónomas				Sin clasificar (a)	
											Ceuta		Melilla			
	Total	Porcentaje	Total	Porcentaje	Total	Porcentaje	Total	Porcentaje	Total	Porcentaje	Total	Porcentaje	Total	Porcentaje	Total	Porcentaje
	30	31	32	33	34	35	36	37	38	39	40	41	42	43	44	45
11	23 572	1,31	22 815	1,27	45 004	2,50	445 841	24,80	72 872	4,05	1 548	0,09	1 064	0,06	27 658	1,54
12	21 053	1,29	20 485	1,25	40 552	2,48	410 989	25,14	64 869	3,97	1 478	0,09	1 071	0,07	27 417	1,68
13	19 340	1,32	18 126	1,23	35 885	2,44	357 256	24,32	56 545	3,85	1 353	0,09	1 024	0,07	29 360	2,00
14	17 398	1,22	17 135	1,20	33 741	2,37	377 100	26,50	53 024	3,73	1 292	0,09	990	0,07	25 086	1,76
15	16 639	1,22	16 324	1,20	32 021	2,35	371 235	27,29	49 061	3,61	1 245	0,09	1 001	0,07	22 643	1,66
16	16 327	1,25	15 723	1,20	31 551	2,42	369 900	28,31	47 542	3,64	1 221	0,09	977	0,07	15 370	1,18
17 *I*	16 883	1,30	15 582	1,20	31 648	2,44	368 357	28,40	46 951	3,62	1 217	0,09	972	0,07	13 225	1,02
II	R 16 733	1,30	15 853	1,23	31 451	2,43	373 978	28,95	48 069	3,72	1 235	0,10	982	0,08	1 105	0,09
III	16 668	1,31	15 696	1,23	30 945	2,43	371 917	29,20	45 608	3,58	1 225	0,10	981	0,08	729	0,06
IV	16 521	1,30	15 608	1,23	30 554	2,40	394 865	31,01	45 379	3,56	1 246	0,10	1 055	0,08	631	0,05
18 *I*	16 245	1,30	15 587	1,25	28 863	2,32	378 498	30,39	44 560	3,58	1 225	0,10	992	0,08	481	0,04
II	16 411	1,31	15 649	1,25	29 008	2,32	375 810	30,07	44 463	3,56	1 190	0,10	991	0,08	339	0,03
III	16 435	1,34	15 549	1,27	29 481	2,40	364 516	29,70	43 680	3,56	1 188	0,10	1 001	0,08	58	0,00
IV	16 152	1,33	15 410	1,27	29 045	2,39	361 698	29,75	43 101	3,54	1 175	0,10	1 007	0,08	60	0,00
19 *I*	16 156	1,33	15 170	1,25	29 680	2,45	362 819	29,91	43 259	3,57	1 166	0,10	998	0,08	474	0,04
II	16 596	1,35	15 599	1,27	30 721	2,50	362 750	29,49	43 457	3,53	1 173	0,10	996	0,08	547	0,04
III	16 452	1,36	15 433	1,28	30 396	2,52	352 926	29,27	43 193	3,58	1 137	0,09	975	0,08	532	0,04
IV	16 063	1,34	15 622	1,30	29 902	2,49	352 418	29,38	43 037	3,59	1 157	0,10	973	0,08	547	0,05
20 *I*	15 928	1,32	15 696	1,30	30 060	2,49	355 117	29,39	42 978	3,56	1 141	0,09	961	0,08	62	0,01
II	17 233	1,37	16 586	1,32	32 198	2,56	369 350	29,39	44 499	3,54	1 194	0,09	971	0,08	363	0,03
III	16 712	1,35	16 703	1,35	32 400	2,62	363 225	29,39	43 942	3,56	1 210	0,10	991	0,08	74	0,01

Véanse notas al final del capítulo.

4. ENTIDADES DE CRÉDITO Y EFC
B) Detalle del crédito y los depósitos de las entidades de crédito y EFC

4.31 (1ª parte) Depósitos de Administraciones Públicas y otros sectores residentes en entidades de depósito por Comunidades Autónomas

Millones de euros

	Total nacional	Otros sectores residentes		Administraciones Públicas		País Vasco		Cataluña		Galicia		Andalucía		Asturias, Principado de	
		Total	Porcentaje	Total	Porcentaje	Total	Porcentaje	Total	Porcentaje	Total	Porcentaje	Total	Porcentaje	Total	Porcentaje
	1=2+4	2	3	4	5	6	7	8	9	10	11	12	13	14	15
11	1 176 126	1 109 656	94,35	66 470	5,65	74 850	6,36	194 333	16,52	53 224	4,53	106 593	9,06	23 611	2,01
12	1 167 785	1 100 444	94,23	67 341	5,77	71 947	6,16	191 757	16,42	52 979	4,54	102 700	8,79	22 780	1,95
13	1 196 711	1 134 915	94,84	61 796	5,16	73 729	6,16	201 003	16,80	55 027	4,60	108 396	9,06	24 878	2,08
14	1 213 205	1 139 756	93,95	73 448	6,05	72 269	5,96	197 102	16,25	57 510	4,74	108 947	8,98	25 332	2,09
15	1 211 969	1 135 872	93,72	76 097	6,28	74 676	6,16	193 377	15,96	57 899	4,78	109 686	9,05	24 070	1,99
16	1 194 227	1 140 814	95,53	53 412	4,47	76 117	6,37	182 454	15,28	59 758	5,00	113 743	9,52	24 734	2,07
17 *I*	1 185 863	1 136 810	95,86	49 053	4,14	78 651	6,63	180 609	15,23	59 793	5,04	111 863	9,43	24 935	2,10
II	R 1 233 422	1 179 274	95,61	54 148	4,39	78 790	6,39	189 665	15,38	60 098	4,87	116 786	9,47	25 021	2,03
III	1 226 878	1 163 288	94,82	63 589	5,18	77 503	6,32	184 734	15,06	60 248	4,91	116 249	9,48	24 793	2,02
IV	1 207 827	1 146 917	94,96	60 910	5,04	79 661	6,60	153 335	12,70	61 076	5,06	119 776	9,92	24 864	2,06
18 *I*	1 197 093	1 137 802	95,05	59 291	4,95	78 892	6,59	152 167	12,71	61 537	5,14	118 369	9,89	24 601	2,06
II	1 235 245	1 168 235	94,58	67 010	5,42	81 465	6,60	160 198	12,97	63 851	5,17	120 968	9,79	25 177	2,04
III	1 225 535	1 155 185	94,26	70 350	5,74	81 758	6,67	162 471	13,26	63 393	5,17	120 431	9,83	25 125	2,05
IV	1 235 892	1 165 030	94,27	70 862	5,73	81 517	6,60	164 784	13,33	64 272	5,20	123 450	9,99	25 598	2,07
19 *I*	1 259 115	1 187 977	94,35	71 138	5,65	83 940	6,67	168 006	13,34	64 725	5,14	124 422	9,88	25 943	2,06
II	1 286 810	1 212 749	94,24	74 061	5,76	84 971	6,60	172 233	13,38	67 550	5,25	127 893	9,94	26 733	2,08
III	1 273 941	1 200 362	94,22	73 579	5,78	85 047	6,68	170 180	13,36	66 617	5,23	125 719	9,87	26 465	2,08
IV	1 287 798	1 218 981	94,66	68 817	5,34	86 935	6,75	174 891	13,58	66 819	5,19	128 556	9,98	26 358	2,05
20 *I*	1 293 274	1 228 802	95,01	64 472	4,99	83 855	6,48	175 844	13,60	67 279	5,20	128 772	9,96	27 124	2,10
II	1 367 465	1 295 554	94,74	71 911	5,26	91 249	6,67	186 217	13,62	70 990	5,19	138 286	10,11	28 613	2,09
III	1 371 004	1 295 261	94,48	75 744	5,52	89 128	6,50	189 721	13,84	70 856	5,17	137 722	10,05	28 766	2,10

4. ENTIDADES DE CRÉDITO Y EFC
B) Detalle del crédito y los depósitos de las entidades de crédito y EFC

4.31 (Cont.) Depósitos de Administraciones Públicas y otros sectores residentes en entidades de depósito por Comunidades Autónomas

Millones de euros

	Cantabria		Rioja,La		Murcia, Región de		Comunitat Valenciana		Aragón		Castilla-La Mancha		Canarias		Navarra, Comunidad Foral de	
	Total	Porcentaje	Total	Porcentaje	Total	Porcentaje	Total	Porcentaje	Total	Porcentaje	Total	Porcentaje	Total	Porcentaje	Total	Porcentaje
	16	17	18	19	20	21	22	23	24	25	26	27	28	29	30	31
11	11 752	1,00	8 019	0,68	23 684	2,01	100 156	8,52	34 622	2,94	35 586	3,03	24 263	2,06	17 488	1,49
12	11 405	0,98	7 731	0,66	23 867	2,04	96 630	8,27	34 038	2,91	34 457	2,95	22 388	1,92	15 549	1,33
13	12 387	1,04	8 420	0,70	24 051	2,01	97 436	8,14	35 892	3,00	35 902	3,00	24 215	2,02	16 518	1,38
14	12 300	1,01	8 186	0,67	24 537	2,02	94 183	7,76	34 691	2,86	36 209	2,98	23 900	1,97	15 787	1,30
15	12 356	1,02	8 286	0,68	24 938	2,06	93 691	7,73	34 034	2,81	35 624	2,94	24 608	2,03	15 568	1,28
16	12 436	1,04	8 538	0,71	24 853	2,08	97 961	8,20	32 647	2,73	36 202	3,03	26 938	2,26	16 173	1,35
17 *I*	12 269	1,03	8 473	0,71	24 583	2,07	96 743	8,16	32 348	2,73	35 687	3,01	26 917	2,27	15 726	1,33
II	R 12 538	1,02	8 619	0,70	24 743	2,01	97 943	7,94	33 029	2,68	36 478	2,96	27 620	2,24	16 185	1,31
III	12 914	1,05	8 687	0,71	24 863	2,03	99 386	8,10	33 863	2,76	36 502	2,98	28 388	2,31	16 061	1,31
IV	12 902	1,07	8 787	0,73	24 785	2,05	106 603	8,83	36 409	3,01	37 238	3,08	29 000	2,40	16 839	1,39
18 *I*	12 618	1,05	8 630	0,72	22 757	1,90	104 580	8,74	34 854	2,91	36 867	3,08	29 255	2,44	16 384	1,37
II	13 009	1,05	8 757	0,71	23 450	1,90	107 505	8,70	35 615	2,88	37 515	3,04	30 462	2,47	16 790	1,36
III	13 253	1,08	8 749	0,71	23 517	1,92	107 282	8,75	35 637	2,91	37 370	3,05	30 724	2,51	16 790	1,37
IV	13 470	1,09	8 966	0,73	23 595	1,91	106 562	8,62	35 444	2,87	38 314	3,10	31 178	2,52	17 371	1,41
19 *I*	13 390	1,06	9 013	0,72	23 612	1,88	107 925	8,57	35 140	2,79	38 488	3,06	31 315	2,49	17 478	1,39
II	13 791	1,07	9 255	0,72	24 399	1,90	110 761	8,61	35 506	2,76	39 167	3,04	32 168	2,50	17 904	1,39
III	13 850	1,09	9 148	0,72	24 395	1,91	110 570	8,68	34 872	2,74	38 750	3,04	32 448	2,55	17 970	1,41
IV	13 942	1,08	9 174	0,71	25 148	1,95	111 181	8,63	35 712	2,77	39 565	3,07	33 204	2,58	18 386	1,43
20 *I*	13 932	1,08	9 246	0,71	25 571	1,98	111 663	8,63	35 566	2,75	39 724	3,07	32 956	2,55	18 313	1,42
II	14 550	1,06	9 699	0,71	27 541	2,01	118 174	8,64	38 315	2,80	42 067	3,08	34 907	2,55	19 643	1,44
III	14 864	1,08	9 867	0,72	28 102	2,05	118 812	8,67	38 341	2,80	42 641	3,11	35 247	2,57	19 912	1,45

4. ENTIDADES DE CRÉDITO Y EFC
B) Detalle del crédito y los depósitos de las entidades de crédito y EFC

4.31 (Cont.) Depósitos de Administraciones Públicas y otros sectores residentes en entidades de depósito por Comunidades Autónomas

Millones de euros

	Extremadura		Balears, Illes		Madrid, Comunidad de (b)		Castilla y León		Ciudades autónomas				Banca electrónica (b)		Sin clasificar (a)	
									Ceuta		Melilla					
	Total	Porcentaje	Total	Porcentaje	Total	Porcentaje	Total	Porcentaje	Total	Porcentaje	Total	Porcentaje	Total	Porcentaje	Total	Porcentaje
	32	33	34	35	36	37	38	39	40	41	42	43	44	45	46	47
11	17 303	1,47	18 734	1,59	338 428	28,77	64 819	5,51	855	0,07	856	0,07	26 952	2,29	-	-
12	17 018	1,46	18 798	1,61	350 766	30,04	63 215	5,41	843	0,07	810	0,07	28 109	2,41	-	-
13	17 613	1,47	20 265	1,69	345 281	28,85	66 393	5,55	881	0,07	887	0,07	27 536	2,30	-	-
14	17 880	1,47	20 770	1,71	365 418	30,12	65 812	5,42	881	0,07	862	0,07	30 629	2,52	-	-
15	18 031	1,49	21 660	1,79	360 834	29,77	65 100	5,37	875	0,07	903	0,07	35 752	2,95	-	-
16	18 277	1,53	23 131	1,94	333 831	27,95	65 522	5,49	893	0,07	909	0,08	39 109	3,27	-	-
17 *I*	18 124	1,53	22 670	1,91	330 027	27,83	64 847	5,47	877	0,07	899	0,08	39 822	3,36	-	-
II	R 18 214	1,48	23 699	1,92	361 606	29,32	65 394	5,30	893	0,07	914	0,07	35 185	2,85	-	-
III	18 199	1,48	25 712	2,10	356 278	29,04	65 561	5,34	894	0,07	911	0,07	35 132	2,86	-	-
IV	18 725	1,55	24 922	2,06	348 254	28,83	66 560	5,51	889	0,07	912	0,08	36 290	3,00	-	-
18 *I*	18 544	1,55	23 580	1,97	342 529	28,61	65 562	5,48	882	0,07	920	0,08	43 564	3,64	-	-
II	18 723	1,52	24 958	2,02	354 022	28,66	66 083	5,35	891	0,07	928	0,08	44 876	3,63	-	-
III	18 707	1,53	26 669	2,18	341 250	27,84	65 969	5,38	895	0,07	939	0,08	44 606	3,64	-	-
IV	19 084	1,54	25 628	2,07	341 817	27,66	67 438	5,46	940	0,08	988	0,08	45 475	3,68	-	-
19 *I*	19 121	1,52	25 566	2,03	354 355	28,14	68 006	5,40	946	0,08	988	0,08	46 734	3,71	-	-
II	19 591	1,52	26 779	2,08	360 034	27,98	69 149	5,37	979	0,08	1 008	0,08	46 937	3,65	-	-
III	19 340	1,52	27 765	2,18	353 606	27,76	68 803	5,40	983	0,08	1 017	0,08	46 396	3,64	-	-
IV	19 764	1,53	26 751	2,08	351 572	27,30	70 059	5,44	1 019	0,08	1 041	0,08	47 723	3,71	-	-
20 *I*	19 882	1,54	26 252	2,03	355 889	27,52	70 679	5,47	1 015	0,08	1 036	0,08	48 674	3,76	-	-
II	20 911	1,53	27 105	1,98	373 505	27,31	73 792	5,40	1 065	0,08	1 094	0,08	49 740	3,64	-	-
III	21 112	1,54	27 310	1,99	371 214	27,08	74 604	5,44	1 060	0,08	1 152	0,08	50 571	3,69	-	-

Véanse notas al final del capítulo.

(b) En marzo 2018 se produce una reclasificación en la asignación geográfica de los saldos de los depósitos entre la Comunidad de Madrid y la Banca Electrónica.

4.32 Pasivos de las entidades de crédito Y EFC frente a AAPP y frente a OSR, por instituciones

Millones de euros

		Pasivos frente a AAPP						Pasivos frente a otros sectores residentes			
		Total (a)	Depósitos				Dotaciones	Entidades de crédito y EFC (c)	Entidades de depósito (b)	ICO	EFC
			Entidades de crédito y EFC	Entidades de depósito (b)	ICO	EFC					
		1=2+6	2=3+4+5	3	4	5	6	7=8+9+10	8	9	10
14		76 150	76 150	73 449	2 686	15	-	1 289 280	1 283 799	174	5 307
15		77 058	77 058	76 097	948	13	-	1 261 388	1 255 068	119	6 201
16		54 371	54 371	53 441	923	7	-	1 242 580	1 234 176	92	8 311
17	R	61 722	61 722	60 910	805	7	-	1 202 893	1 193 836	54	9 003
18		71 785	71 785	70 863	917	5	-	1 212 837	1 203 246	71	9 521
19 *Jun*		74 804	74 804	74 061	741	2	-	1 258 327	1 250 791	72	7 464
Jul		74 577	74 577	73 666	909	2	-	1 237 483	1 230 184	84	7 215
Ago		75 005	75 005	73 919	1 085	2	-	1 242 698	1 235 428	107	7 163
Sep		74 145	74 145	73 579	564	2	-	1 245 561	1 237 902	423	7 236
Oct		76 180	76 180	75 610	568	2	-	1 236 911	1 229 216	82	7 613
Nov		81 126	81 126	80 578	547	2	-	1 250 783	1 243 154	76	7 553
Dic		69 445	69 445	68 817	627	2	-	1 259 938	1 252 423	72	7 443
20 *Ene*		68 230	68 230	67 585	644	2	-	1 242 171	1 235 042	80	7 049
Feb		67 427	67 427	66 640	786	2	-	1 248 204	1 241 132	83	6 989
Mar		65 207	65 207	64 472	734	2	-	1 269 201	1 262 048	73	7 081
Abr		68 433	68 433	67 702	729	2	-	1 296 320	1 289 222	81	7 017
May		66 282	66 282	65 200	1 080	2	-	1 315 151	1 308 130	74	6 947
Jun		72 471	72 471	71 911	559	2	-	1 334 747	1 328 171	79	6 497
Jul		78 934	78 934	77 442	1 491	1	-	1 325 588	1 319 449	90	6 049
Ago		78 810	78 810	77 084	1 724	1	-	1 330 301	1 324 213	88	5 999
Sep		77 605	77 605	75 744	1 860	1	-	1 334 673	1 327 852	96	6 725
Oct	P	79 541	79 541	77 503	2 036	1	-	1 329 545	1 322 364	83	7 098

Véanse notas al final del capítulo.

4. ENTIDADES DE CRÉDITO Y EFC
C) Cuenta de resultados

4.B Entidades de depósito. Resumen

Datos Enero - Septiembre de 2020

Millones de euros y Porcentajes

	Serie en cuadro y columna/ Time series in table and column	Resultados/Results			Ratios sobre balance medio/Ratios (proportion of average balance sheet)			
		Entidades depósito residentes/ Resident Deposit-taking institutions	Sucursales españolas en el extranjero/Spanish branches abroad	Entidades depósito residentes y sucursales/ Resident Deposit-taking institutions and branches	Entidades depósito residentes/ Resident Deposit-taking institutions	Sucursales españolas en el extranjero/Spanish branches abroad	Entidades depósito residentes y sucursales/ Resident Deposit-taking institutions and branches	
Resultados del periodo hasta: III-2020								Results for the period to: 2019-IV
Productos financieros	4.36/1	23 072	1 172	24 245	1,2	3,8	1,2	Interest income
Costes financieros	4.36/2	6 193	297	6 490	0,3	1,0	0,3	Interest expenses
Margen de intereses	4.36/3	16 879	876	17 755	0,9	2,9	0,9	Net interest income
Rendimientos de instrumentos de capital y otros productos y gastos	4.36/4	14 732	723	15 456	0,8	2,4	0,8	Return on equity instruments and non interest income
Margen bruto	4.36/5	31 611	1 599	33 210	1,6	5,2	1,7	Gross income
Gastos de explotación	4.36/6	18 762	817	19 579	1,0	2,7	1,0	Operating expenses
de los cuales: de personal	4.36/7	9 720	429	10 149	0,5	1,4	0,5	of which: staff costs
Dotaciones netas	4.36/8	1 419	5	1 424	0,1	0,0	0,1	Provisioning expense (net)
Pérdida por deterioro de activos financieros	4.36/9	7 769	312	8 082	0,4	1,0	0,4	Financial assets impairment losses
Resultado de la actividad de explotación	4.36/10	3 661	464	4 125	0,2	1,5	0,2	Adjusted net income
Pérdida por deterioro del resto de activos	4.36/11	7 114	-4	7 110	0,4	-0,0	0,4	Other assets impairment losses
Otros resultados	4.36/12	-11	-4	-15	-0,0	-0,0	-0,0	Other gains and losses
Beneficios antes de impuestos (contable hasta 1991)	4.36/13	-3 464	464	-3 000	-0,2	1,5	-0,2	Profit before tax (book profit until 1991)
Impuesto sobre sociedades	4.36/14	2 081	148	2 229	0,1	0,5	0,1	Corporate income tax
Dotaciones obligatorias a obras y fondos sociales	4.36/15	41	-	41	0,0	0,0	0,0	Mandatory transfer to welfare funds
Beneficio contable (desde 1992)	4.36/16	-5 586	316	-5 270	-0,3	1,0	-0,3	Book profit (since 1992)
PRO MEMORIA:								MEMORANDUM ITEM:
Total dotaciones fondos	-	1 295	6	1 302	0,1	0,0	0,1	Funds allowances
Recursos generados	-	125	524	649	0,0	1,7	0,0	Funds generated
Balance ajustado medio	-	2 586 556	40 719	2 627 275	100,0	100,0	100,0	Average adjusted balance sheet

Data January - September 2020

4.B Summary. Deposit-taking institutions

EUR millions and %

4. CREDIT INSTITUTIONS AND CFIs
C) Profit and loss account

4. ENTIDADES DE CRÉDITO Y EFC
C) Cuenta de resultados

4.36 Estructura de la cuenta de resultados. Entidades de depósito

Millones de euros

	Productos financieros (a)	Costes financieros (b)	Margen de intereses	Rendimiento instrumentos cap. y otros ptos.y gastos (c)	Margen bruto	Gastos explotación	del cual de personal	Dotaciones netas	Pérdida por deterioro de activos financieros	Resultado de la actividad de explotación	Pérdida por deterioro del resto de activos	Otros resultados	Beneficios antes impuestos (cont. hasta 1991)	Impuestos s/ sociedades	Dotaciones obras y fondos sociales	Beneficio contable (desde 1992)
	1	2	3	4	5	6	7	8	9	10	11	12	13	14	15	16
15	43 462	17 052	26 410	25 122	51 532	26 261	14 182	1 766	10 699	12 806	3 414	1 362	10 753	1 396	45	9 312
16	36 234	11 937	24 297	24 132	48 429	26 388	13 943	3 495	8 344	10 202	3 968	458	6 691	643	45	6 003
17	32 976	9 798	23 178	23 467	46 646	26 625	13 931	3 623	9 105	7 294	9 286	1 318	-674	3 227	56	-3 957
18	32 647	9 370	23 277	24 499	47 777	25 990	13 648	2 187	3 140	16 460	2 189	137	14 408	1 985	66	12 356
19	32 948	9 801	23 147	26 238	49 386	26 325	13 872	2 801	3 987	16 272	2 233	717	14 756	1 153	73	13 530
19 *I-III*	24 777	7 449	17 328	17 666	34 993	19 588	10 402	1 939	2 881	10 585	694	-364	9 527	833	53	8 642
20 *I-III*	23 072	6 193	16 879	14 732	31 611	18 762	9 720	1 419	7 769	3 661	7 114	-11	-3 464	2 081	41	-5 586
16 *IV*	8 823	2 712	6 110	5 668	11 778	6 718	3 512	2 130	3 085	-155	1 911	-419	-2 485	-207	7	-2 285
17 *I*	8 464	2 556	5 908	6 880	12 788	6 426	3 400	699	1 888	3 774	-11	35	3 820	292	14	3 514
II	8 367	2 467	5 901	5 436	11 337	6 957	3 413	1 514	3 763	-896	7 478	496	-7 878	1 792	13	-9 683
III	8 319	2 467	5 852	4 538	10 390	6 513	3 404	636	1 809	1 432	581	81	933	-288	12	1 209
IV	7 827	2 308	5 518	6 614	12 132	6 729	3 714	775	1 644	2 984	1 239	706	2 451	1 431	16	1 004
18 *I*	8 061	2 331	5 729	6 103	11 832	6 479	3 437	489	867	3 997	154	-110	3 733	611	16	3 105
II	8 196	2 412	5 784	6 465	12 249	6 479	3 390	647	696	4 426	427	-51	3 947	378	17	3 552
III	8 100	2 224	5 877	5 781	11 657	6 439	3 372	584	646	3 990	-1 027	-259	4 757	713	16	4 029
IV	8 291	2 403	5 888	6 150	12 038	6 593	3 448	467	930	4 048	2 636	557	1 970	283	16	1 671
19 *I*	8 132	2 425	5 707	5 803	11 510	6 482	3 467	328	839	3 861	204	-33	3 624	506	19	3 100
II	8 418	2 577	5 841	5 985	11 826	6 607	3 500	1 376	798	3 046	57	-1 015	1 974	-123	17	2 080
III	8 227	2 447	5 780	5 877	11 658	6 499	3 434	236	1 244	3 679	433	683	3 929	450	17	3 462
IV	8 172	2 352	5 819	8 573	14 392	6 737	3 470	862	1 106	5 687	1 539	1 081	5 229	320	21	4 888
20 *I*	7 804	2 224	5 579	5 584	11 164	6 356	3 328	547	2 628	1 633	2 089	-2	-457	58	16	-532
II	7 613	1 977	5 636	3 993	9 629	6 166	3 199	526	3 228	-292	4 553	-11	-4 855	1 743	13	-6 611
III	7 656	1 992	5 664	5 154	10 818	6 240	3 193	345	1 913	2 320	473	2	1 849	280	12	1 557

Véanse notas al final del capítulo.

4. ENTIDADES DE CRÉDITO Y EFC
C) Cuenta de resultados

4.37 Productos financieros. Entidades de depósito

Millones de euros

	Total	En euros	En moneda extranjera	Productos de inversiones crediticias					Cartera de valores excepto renta variable (a)	Rectificaciones por operaciones de cobertura	Otros productos financieros
				Total	Sistema crediticio	Administraciones Públicas	Otros sectores residentes	Sectores no residentes			
	+10+11 1=2+3=4+9+	2	3	4	5	6	7	8	9	10	11
15	43 462	40 967	2 495	32 179	695	1 979	27 662	1 843	10 199	-930	2 013
16	36 234	33 856	2 377	27 537	626	1 440	23 563	1 908	7 446	-956	2 207
17	32 976	30 539	2 439	26 042	713	1 141	22 016	2 172	5 386	-425	1 944
18	32 647	22 338	2 019	26 280	741	947	21 990	2 603	4 697	23	1 611
19	32 948	...	...	27 180	758	752	22 520	3 150	3 970	316	1 441
19 *I-III*	24 777	...	...	20 395	571	579	16 873	2 371	3 019	253	1 088
20 *I-III*	23 072	...	...	18 821	480	474	15 871	1 995	2 465	100	1 654
16 *IV*	8 823	8 219	604	6 742	153	326	5 725	538	1 659	-218	640
17 *I*	8 464	7 843	620	6 494	162	292	5 524	516	1 479	-166	657
II	8 367	7 773	595	6 741	187	294	5 708	552	1 292	-77	403
III	8 319	7 704	615	6 623	178	286	5 582	577	1 380	-106	415
IV	7 827	7 218	609	6 184	186	269	5 202	527	1 235	-76	469
18 *I*	8 061	7 467	594	6 534	203	255	5 515	562	1 161	-1	358
II	8 196	7 519	676	6 588	232	259	5 463	634	1 202	1	398
III	8 100	7 351	749	6 582	158	257	5 493	674	1 156	4	327
IV	8 291	...	...	6 576	148	175	5 519	733	1 177	19	527
19 *I*	8 132	...	...	6 652	188	188	5 508	768	980	136	351
II	8 418	...	...	6 965	205	204	5 759	796	1 079	-10	379
III	8 227	...	...	6 778	179	187	5 605	807	959	127	357
IV	8 172	...	...	6 786	187	173	5 647	779	951	63	353
20 *I*	7 804	...	...	6 423	186	162	5 320	756	893	116	351
II	7 613	...	...	6 296	143	157	5 310	687	889	-59	480
III	7 656	...	...	6 101	152	155	5 241	553	683	43	823

Véanse notas al final del capítulo.

4. ENTIDADES DE CRÉDITO Y EFC
C) Cuenta de resultados

4.38 Costes financieros. Entidades de depósito

Millones de euros

	Total +10+11+12 1=2+3=4+9	En euros 2	En moneda extranjera 3	Gastos por intereses: Total 4	Sistema crediticio 5	Administraciones Públicas 6	Otros sectores residentes 7	Sectores no residentes 8	Empréstitos,otros valores negociab. y financ. subordin. (a) 9	Rectificaciones por operaciones de cobertura 10	Otros costes financieros 11	Comisiones de producción (b) 12
15	17 052	15 963	1 089	14 359	1 714	335	11 042	1 269	5 984	-3 621	258	72
16	11 937	10 772	1 164	9 115	1 215	257	6 594	1 049	4 874	-2 716	587	76
17	9 798	8 415	1 381	6 827	872	183	4 723	1 049	3 818	-1 993	1 092	18
18	9 370	5 667	1 300	6 158	1 015	140	3 678	1 326	3 664	-1 630	1 134	...
19	9 801	...	...	5 829	724	166	3 227	1 712	3 657	-1 301	1 575	...
19 *I-III*	7 449	...	...	4 409	555	127	2 410	1 317	2 788	-987	1 205	...
20 *I-III*	6 193	...	...	3 168	455	114	1 856	742	2 784	-989	1 203	...
16 *IV*	2 712	2 415	298	2 026	261	49	1 453	264	1 139	-630	159	18
17 *I*	2 556	2 239	317	1 878	258	46	1 310	263	1 039	-573	194	18
II	2 467	2 127	338	1 701	200	46	1 148	306	981	-470	238	...
III	2 467	2 122	345	1 790	217	50	1 269	253	882	-503	287	...
IV	2 308	1 927	381	1 458	196	41	995	226	916	-447	373	...
18 *I*	2 331	1 975	355	1 558	230	38	1 014	276	934	-449	277	...
II	2 412	1 974	439	1 594	242	38	964	349	929	-410	286	...
III	2 224	1 718	505	1 442	171	35	862	375	881	-368	219	...
IV	2 403	...	...	1 564	372	28	838	326	921	-403	352	...
19 *I*	2 425	...	...	1 473	181	44	809	439	923	-342	361	...
II	2 577	...	...	1 520	183	42	835	460	949	-336	427	...
III	2 447	...	...	1 416	192	40	766	418	916	-310	417	...
IV	2 352	...	...	1 419	169	39	817	394	869	-314	370	...
20 *I*	2 224	...	...	1 222	170	38	658	355	939	-305	359	...
II	1 977	...	...	1 009	145	37	610	217	919	-320	359	...
III	1 992	...	...	937	140	38	588	170	926	-364	486	...

Véanse notas al final del capítulo.

4. ENTIDADES DE CRÉDITO Y EFC
C) Cuenta de resultados

4.39 Detalle de los productos de la cartera de valores y de los costes de los valores emitidos. Entidades de depósito

Millones de euros

	Productos de la cartera de valores: Total 1	Intereses de valores representativos de deuda: Total 2	Entidades cto residentes 3	Administraciones públicas 4	Otros sectores residentes 5	Sectores no residentes 6	Intereses cartera negociac. renta fija (b) 7	Resultados cartera renta variable (a) 8	Coste financiero de valores representatvos de deuda emitida y financiaciones subordinadas: Total 9	Pagarés y efectos (c) 10	Valores representativos de deuda emitida (d) 11	De financiaciones subordinadas 12
15	18 681	10 199	1 258	5 806	1 450	1 684	...	8 481	5 984	108	4 819	1 057
16	17 520	7 446	872	4 379	766	1 429	...	10 074	4 874	82	3 665	1 127
17	15 921	5 386	368	3 238	382	1 398	...	10 535	3 818	17	2 825	976
18	16 472	4 697	169	2 983	171	1 373	...	11 775	3 664	-	3 125	540
19	18 043	3 970	129	2 290	123	1 428	...	14 073	3 657	-	3 117	540
19 *I-III*	10 848	3 019	95	1 743	97	1 083	...	7 829	2 788	-	2 376	412
20 *I-III*	6 796	2 465	127	1 278	87	973	...	4 331	2 784	-	2 401	384
17 *II*	3 889	1 292	57	743	109	383	...	2 597	981	-	714	268
III	2 621	1 380	60	838	79	403	...	1 240	882	-	674	207
IV	5 253	1 235	77	804	72	283	...	4 017	916	-	709	207
18 *I*	3 248	1 161	52	739	44	327	...	2 087	934	-	778	156
II	4 542	1 202	74	754	47	327	...	3 340	929	-	770	158
III	3 524	1 156	8	745	50	354	...	2 368	881	-	775	106
IV	5 158	1 177	36	746	31	365	...	3 981	921	-	801	120
19 *I*	3 320	980	30	582	35	333	...	2 340	923	-	780	143
II	4 344	1 079	35	680	29	335	...	3 265	949	-	811	138
III	3 184	959	30	481	34	415	...	2 224	916	-	785	131
IV	7 194	951	34	547	25	345	...	6 244	869	-	741	129
20 *I*	2 388	893	62	456	34	341	...	1 495	939	-	810	129
II	2 083	889	37	446	28	379	...	1 194	919	-	792	128
III	2 325	683	27	376	26	254	...	1 642	926	-	800	127

Véanse notas al final del capítulo.

4. ENTIDADES DE CRÉDITO Y EFC
C) Cuenta de resultados

4.40 Otros productos y gastos ordinarios. Entidades de depósito

Millones de euros

	Neto	Comisiones										Beneficio neto:		Otros productos de explotación neto
		Neto	De las que:					De las que:				Operaciones moneda extranjera	Otras operaciones financieras	
			Comisiones percibidas	Por servicios cobros y pagos	Por servicios de valores	Por comercializaciones	Otras	Comisiones pagadas	Comisiones cedidas (a)	Por operaciones con valores	Otras (b)			
	1=2+12+13	2	3	4	5	6	7	8	9	10	11	12	13	14
15	16 641	11 237	13 572	3 833	1 476	4 212	2 559	2 335	748	204	1 530	418	6 316	-1 330
16	14 058	11 062	13 434	3 838	1 335	4 388	2 248	2 372	757	216	1 539	52	4 285	-1 340
17	12 933	11 710	14 181	3 772	880	4 580	2 811	2 471	211	276	2 034	462	2 463	-1 702
18	12 724	12 169	14 882	4 229	515	4 274	3 327	2 713	...	332	2 381	-66	2 127	-1 505
19	12 166	12 260	15 134	4 307	541	4 334	3 141	2 874	...	337	2 537	-664	2 220	-1 650
19 *I-III*	9 836	9 078	11 191	3 208	458	3 217	2 306	2 113	...	259	1 854	-551	1 777	-468
20 *I-III*	10 402	9 191	11 223	3 153	478	3 184	2 012	2 032	...	287	1 745	-376	2 066	-480
16 *IV*	2 661	2 862	3 474	1 004	354	1 173	530	613	203	59	394	-249	987	-939
17 *I*	4 200	2 913	3 526	972	386	1 148	597	613	211	66	386	70	1 281	-64
II	2 839	3 074	3 740	1 109	208	1 010	786	666	...	79	587	-6	246	-475
III	3 297	2 881	3 482	1 137	126	959	712	601	...	61	541	197	250	-30
IV	2 596	2 842	3 433	554	159	1 463	717	591	...	71	520	201	686	-1 133
18 *I*	4 016	3 000	3 647	994	188	1 077	746	647	...	85	562	-20	1 021	14
II	3 126	3 126	3 787	1 053	114	1 083	917	661	...	74	587	20	528	-548
III	3 413	2 954	3 675	1 082	114	1 068	793	722	...	82	640	2	443	15
IV	2 170	3 088	3 772	1 100	98	1 046	871	683	...	91	592	-68	135	-986
19 *I*	3 463	2 958	3 612	1 020	130	1 075	765	654	...	77	577	-127	611	21
II	2 720	3 074	3 791	1 075	148	1 079	799	717	...	92	625	-195	390	-548
III	3 653	3 046	3 788	1 113	180	1 062	741	742	...	90	652	-228	776	59
IV	2 329	3 182	3 944	1 099	83	1 117	835	762	...	78	683	-113	442	-1 182
20 *I*	4 090	3 202	3 912	1 081	166	1 132	1 512	710	...	78	1 218	-187	889	186
II	2 800	2 957	3 600	975	182	1 008	-172	643	...	113	-55	-38	605	-724
III	3 512	3 033	3 711	1 097	131	1 044	672	678	...	96	582	-151	573	58

Véanse notas al final del capítulo.

4. ENTIDADES DE CRÉDITO Y EFC
C) Cuenta de resultados

4.41 Estructura de la cuenta de resultados. Entidades de depósito residentes y sucursales en el extranjero

Millones de euros

	Productos financieros	Costes financieros	Margen de intereses	Rendimiento instrumentos cap. y otros ptos.y gastos	Margen bruto	Gastos explotación	del cual: de personal	Dotaciones netas	Pérdida por deterioro de activos financieros	Resultado de la actividad de explotación	Pérdida por deterioro del resto de activos	Otros resultados	Beneficios antes impuestos (cont. hasta 1991)	Impuestos s/ sociedades	Dotaciones obras y fondos sociales	Beneficio contable (desde 1992)
	1	2	3	4	5	6	7	8	9	10	11	12	13	14	15	16
15	44 122	17 153	26 969	25 614	52 583	26 766	14 504	1 759	10 765	13 292	3 413	1 358	11 238	1 522	45	9 671
16	37 040	12 093	24 947	24 643	49 590	26 991	14 313	3 520	8 401	10 678	3 967	593	7 304	839	45	6 420
17	33 911	9 943	23 968	24 008	47 976	27 281	14 296	3 642	9 201	7 852	9 281	1 303	-126	3 430	56	-3 612
18	33 884	9 734	24 150	25 239	49 390	26 815	14 102	2 210	3 167	17 197	2 192	132	15 137	2 195	66	12 877
19	34 688	10 510	24 178	27 077	51 255	27 333	14 434	2 845	4 109	16 968	2 233	762	15 497	1 325	73	14 098
19 *I-III*	26 120	8 030	18 090	18 284	36 373	20 306	10 813	1 955	2 963	11 148	692	-315	10 141	971	53	9 117
20 *I-III*	24 245	6 490	17 755	15 456	33 210	19 579	10 149	1 424	8 082	4 125	7 110	-15	-3 000	2 229	41	-5 270
16 *IV*	9 067	2 755	6 312	5 879	12 191	6 902	3 612	2 149	3 095	45	1 911	-419	-2 284	-149	7	-2 142
17 *I*	8 717	2 598	6 118	7 009	13 127	6 592	3 497	718	1 928	3 889	-12	34	3 935	347	14	3 574
II	8 605	2 496	6 110	5 600	11 710	7 115	3 502	1 509	3 776	-690	7 476	493	-7 673	1 849	13	-9 536
III	8 548	2 503	6 044	4 658	10 702	6 673	3 494	638	1 831	1 560	580	84	1 064	-240	12	1 291
IV	8 042	2 346	5 696	6 741	12 437	6 901	3 803	776	1 666	3 093	1 236	692	2 549	1 475	16	1 058
18 *I*	8 298	2 373	5 925	6 260	12 185	6 655	3 532	491	900	4 139	153	-111	3 875	656	16	3 202
II	8 453	2 482	5 971	6 624	12 595	6 671	3 493	642	728	4 555	427	-53	4 074	406	17	3 650
III	8 405	2 315	6 090	5 959	12 049	6 619	3 487	588	661	4 181	-1 032	-262	4 951	767	16	4 169
IV	8 728	2 563	6 165	6 395	12 560	6 870	3 589	488	878	4 323	2 644	558	2 237	365	16	1 855
19 *I*	8 548	2 611	5 937	6 002	11 939	6 707	3 600	329	874	4 029	203	-34	3 792	559	19	3 214
II	8 850	2 757	6 093	6 198	12 291	6 841	3 633	1 391	832	3 226	57	-964	2 205	-85	17	2 273
III	8 723	2 663	6 060	6 084	12 143	6 757	3 579	235	1 257	3 894	432	683	4 144	497	17	3 631
IV	8 568	2 480	6 088	8 793	14 882	7 027	3 621	890	1 146	5 820	1 541	1 077	5 356	354	21	4 981
20 *I*	8 251	2 396	5 854	5 816	11 670	6 642	3 483	511	2 712	1 805	2 088	-3	-286	108	16	-411
II	7 993	2 057	5 936	4 249	10 185	6 427	3 337	552	3 389	-183	4 553	-13	-4 749	1 791	13	-6 553
III	8 001	2 037	5 964	5 391	11 356	6 511	3 329	362	1 981	2 503	469	1	2 035	329	12	1 694

Véanse notas al final del capítulo.

4. ENTIDADES DE CRÉDITO Y ESTABLECIMIENTOS FINANCIEROS DE CRÉDITO
D) Cuadros complementarios

4.45 Entidades de crédito y EFC
Número de entidades

Número de entidades

	Total (a) (b)	Entidades de depósito			Crédito oficial	EFC/ECAOL		
		Total	Entidades españolas	Sucursales extranjeras		Total	Establecimientos financieros de crédito (EFC)	ECAOL
	1=2+5+6	2=3+4	3	4	5	6=7+8	7	8
14	272	224	138	86	1	47	47	-
15	262	217	135	82	1	44	44	-
16	250	206	124	82	1	43	43	-
17	245	205	122	83	1	39	39	-
18	238	198	115	83	1	39	39	-
19	232	195	114	81	1	36	36	-
18 *I*	244	204	122	82	1	39	39	-
II	244	204	122	82	1	39	39	-
III	243	203	122	81	1	39	39	-
IV	238	198	115	83	1	39	39	-
19 *I*	236	196	115	81	1	39	39	-
II	237	198	115	83	1	38	38	-
III	237	199	115	84	1	37	37	-
IV	232	195	114	81	1	36	36	-
20 *I*	231	194	113	81	1	36	36	-
II	230	192	113	79	1	37	37	-
III	228	191	113	78	1	36	36	-

Véanse notas al final del capítulo.

4. ENTIDADES DE CRÉDITO Y EFC
D) Cuadros complementarios

4.46 Entidades de crédito y EFC.
Número de empleados

Número de empleados

	Total	Entidades de depósito	Crédito oficial	EFC/ECAOL (a)		
				Total	Establecimientos financieros de crédito	ECAOL
	1=2+3+6	2	3	4=5+6	5	6
00	243 743	238 587	267	4 889	4 889	...
01	245 228	239 895	271	5 062	5 062	-
02	243 677	238 199	268	5 210	5 210	...
03	245 157	239 103	295	5 759	5 759	...
04	247 471	241 164	291	6 016	6 016	...
05	254 411	247 765	290	6 356	6 356	-
06	263 682	256 585	294	6 803	6 803	-
07	277 311	269 920	278	7 113	7 113	-
08	278 301	270 855	296	7 150	7 150	-
09	269 475	263 093	307	6 075	6 075	-
10	263 715	257 578	322	5 815	5 815	-
11	248 093	242 726	320	5 047	5 047	-
12	236 504	231 389	313	4 802	4 802	-
13	217 878	212 991	310	4 577	4 577	-
14	208 291	203 305	321	4 665	4 665	-
15	202 961	197 833	317	4 811	4 811	-
16	194 283	189 280	308	4 695	4 695	-
17	190 451	185 297	324	4 830	4 830	-
18	187 182	181 999	309	4 874	4 874	-
19	181 575	176 838	320	4 417	4 417	-

Véanse notas al final del capítulo.

4.47 Número de oficinas operativas y de representación de las entidades de crédito residentes y del Banco de España (a)

Número de oficinas

	Banco de España	Entidades de crédito y establecimientos financieros de credito						Oficinas de representación	
		Total	Oficinas en España				Oficinas en el extranjero	En el extranjero de entidades residentes	En España de entidades no residentes
			Total	Entidades de depósito	Crédito oficial	EFC			
	1	2=3+7	3=4+5+6	4	5	6	7	8	9
14	16	32 073	31 999	31 817	1	181	74	68	43
15	16	31 155	31 087	30 921	1	165	68	71	41
16	16	28 959	28 807	28 643	1	163	152	65	39
17	16	27 623	27 480	27 320	1	159	143	67	38
18	16	26 319	26 166	26 011	1	154	153	65	38
19	16	24 197	24 004	23 851	1	152	193	67	35
18 *I*	16	27 228	27 088	26 929	1	158	140	66	39
II	16	27 007	26 866	26 707	1	158	141	66	38
III	16	26 775	26 634	26 474	1	159	141	64	38
IV	16	26 319	26 166	26 011	1	154	153	65	38
19 *I*	16	26 049	25 896	25 755	1	140	153	66	36
II	16	25 759	25 565	25 408	1	156	194	66	36
III	16	25 207	25 012	24 855	1	156	195	66	35
IV	16	24 197	24 004	23 851	1	152	193	67	35
20 *I*	16	23 910	23 716	23 565	1	150	194	67	33
II	16	23 685	23 490	23 340	1	149	195	65	33
III	16	23 104	22 909	22 761	1	147	195	64	32

Véanse notas al final del capítulo.

4.48 Entidades de crédito y EFC. Número de oficinas por Comunidades Autónomas

Datos referidos a Septiembre de 2020

Número de oficinas

	Banco de España	Entidades de Crédito y EFC/ Credit Institutions and CFIs			
		Oficinas en España/ Branches in Spain	Entidades de depósito/ Deposit-taking institutions	Otras entidades de crédito y EFC/ Other credit institutions and CFIs	
	1	2=3+4	3	4	
País Vasco	1	1 169	1 163	6	País Vasco
Cataluña	1	3 057	3 039	18	Cataluña
Galicia	1	1 285	1 277	8	Galicia
Andalucía	2	3 872	3 841	31	Andalucía
Asturias, Principado de	1	579	575	4	Asturias, Principado de
Cantabria	-	294	293	1	Cantabria
Rioja, La	-	248	248	-	Rioja, La
Murcia, Región de	1	696	692	4	Murcia, Región de
Comunitat Valenciana	2	2 199	2 188	11	Comunitat Valenciana
Aragón	1	961	955	6	Aragón
Castilla-La Mancha	-	1 349	1 345	4	Castilla-La Mancha
Canarias	2	819	810	9	Canarias
Navarra, Comunidad Foral de	-	457	456	1	Navarra, Comunidad Foral de
Extremadura	1	796	792	4	Extremadura
Balears, Illes	1	624	622	2	Balears, Illes
Madrid, Comunidad de	1	2 812	2 778	34	Madrid, Comunidad de
Castilla y León	1	1 660	1 655	5	Castilla y León
Ceuta y Melilla	-	32	32	-	Ceuta and Melilla
TOTAL EN ESPAÑA	**16**	**22 909**	**22 761**	**148**	**TOTAL IN SPAIN**

September 2020 Data

Number of branches

4.48 Credit Institutions and CFIs Number of branches by Regional (autonomous) governments

4.49 Entidades de crédito y EFC. Número de oficinas por provincias

Datos referidos a Septiembre de 2020

Número de oficinas

	Banco de España	Entidades de Crédito y EFC/ Credit Institutions and CFIs			
		Oficinas en España/ Branches in Spain	Entidades de depósito/ Deposit-taking institutions	Otras entidades de crédito y EFC Other credit institutions and CFIs	
	1	2=3+4	3	4	
Álava	-	177	177	-	Álava
Albacete	-	232	231	1	Albacete
Alacant	1	780	776	4	Alacant
Almería	-	333	331	2	Almería
Asturias	1	579	575	4	Asturias
Ávila	-	113	113	-	Ávila
Badajoz	1	540	538	2	Badajoz
Balears, Illes	1	624	622	2	Balears, Illes
Barcelona	1	2 127	2 111	16	Barcelona
(capital)	1	771	760	11	(capital)
Burgos	-	278	277	1	Burgos
Cáceres	-	256	254	2	Cáceres
Cádiz	-	415	408	7	Cádiz
Cantabria	-	294	293	1	Cantabria
Castelló	-	267	265	2	Castelló
Ciudad Real	-	339	338	1	Ciudad Real
Córdoba	-	423	419	4	Córdoba
Coruña, La	1	514	509	5	Coruña, La
Cuenca	-	191	191	-	Cuenca
Girona	-	340	339	1	Girona
Granada	-	552	551	1	Granada
Guadalajara	-	151	150	1	Guadalajara
Gipuzkoa	-	406	404	2	Gipuzkoa
Huelva	-	248	246	2	Huelva
Huesca	-	210	209	1	Huesca
Jaén	-	429	427	2	Jaén
León	-	312	311	1	León
Lleida	-	275	275	-	Lleida
Lugo	-	210	210	-	Lugo
Madrid	1	2 812	2 778	34	Madrid
(capital)	1	1 545	1 524	21	(capital)
Málaga	1	708	702	6	Málaga
Murcia	1	696	692	4	Murcia
Navarra	-	457	456	1	Navarra
Ourense	-	174	174	-	Ourense
Palencia	-	102	102	-	Palencia
Palmas, Las	1	400	394	6	Palmas, Las
Pontevedra	-	387	384	3	Pontevedra
Rioja, La	-	248	248	-	Rioja, La
Salamanca	-	214	213	1	Salamanca
Tenerife	1	419	416	3	Tenerife
Segovia	-	119	119	-	Segovia
Sevilla	1	764	757	7	Sevilla
Soria	-	91	91	-	Soria
Tarragona	-	315	314	1	Tarragona
Teruel	-	176	176	-	Teruel
Toledo	-	436	435	1	Toledo
València	1	1 152	1 147	5	València
Valladolid	1	304	302	2	Valladolid
Bizkaia	1	586	582	4	Bizkaia
Zamora	-	127	127	-	Zamora
Zaragoza	1	575	570	5	Zaragoza
Ceuta y Melilla	-	32	32	-	Ceuta and Melilla
TOTAL NACIONAL	**16**	**22 909**	**22 761**	**148**	**NATIONAL TOTAL**
Extranjero	-	195	180	15	Foreign branches
TOTAL	**16**	**23 104**	**22 941**	**163**	**TOTAL**

September 2020 Data

Number of branches

4.49 Credit institutions and CFIs Number of branches by provinces

4. ENTIDADES DE CRÉDITO Y EFC (Información obtenida de los estados de supervisión)
E) Balances de los componentes de entidades de crédito y EFC

4.51 Entidades de depósito. Activo

Millones de euros

		Total	Créditos				Valores distintos de acciones y participaciones		Acciones y participaciones		Activos no sectorizados		Promemoria	
			Residentes en España			Resto del mundo	Residentes en España (b)	Resto del mundo (b)	Residentes en España (b)	Resto del mundo (b)	Efectivo	Otros (c)	Del cual Dudosos	Del cual Morosos (d)
			Sistema crediticio	AAPP	OSR (a)									
		1 =2a11	2	3	4	5	6	7	8	9	10	11	12	13
14		2 779 129	113 516	94 697	1 328 189	163 860	388 415	81 439	156 947	104 097	7 604	340 366	173 532	130 742
15		2 645 492	135 626	85 709	1 274 653	180 026	323 718	74 602	133 401	112 115	7 958	317 684	135 120	99 064
16		2 541 132	141 413	83 867	1 222 511	184 473	280 505	71 757	129 552	113 495	7 469	306 090	117 978	88 345
17	R	2 549 836	214 793	74 340	1 199 106	192 021	247 470	71 080	145 383	113 022	8 072	284 549	97 647	...
18		2 476 348	196 987	65 740	1 150 228	229 475	233 589	81 915	126 229	109 238	8 655	274 294	69 624	...
19 *Jun*		2 541 690	166 915	71 482	1 158 792	271 352	233 968	89 177	127 459	112 184	7 928	302 433	64 259	...
Jul		2 524 969	170 868	69 369	1 148 697	260 388	228 727	87 711	128 336	114 994	8 013	307 867	62 156	...
Ago		2 550 739	172 762	67 722	1 142 997	268 227	225 686	87 484	128 116	114 457	7 977	335 310	61 861	...
Sep		2 540 155	169 388	66 537	1 139 327	268 887	228 051	87 200	128 079	116 644	7 756	328 285	60 704	...
Oct		2 537 492	186 836	67 974	1 136 116	262 042	221 732	88 204	129 063	117 858	8 113	319 554	59 969	...
Nov		2 562 971	182 023	66 133	1 149 048	278 765	221 319	89 630	128 080	117 984	7 769	322 220	59 181	...
Dic		2 517 992	178 200	63 786	1 135 590	281 835	219 686	87 891	131 342	118 694	9 316	291 655	56 159	...
20 *Ene*		2 527 968	179 984	71 235	1 131 281	290 609	209 307	89 142	130 910	120 492	8 019	296 990	56 456	...
Feb		2 548 897	189 009	66 593	1 127 570	296 386	209 432	91 285	129 730	118 433	7 665	312 794	55 840	...
Mar		2 634 914	189 554	69 410	1 138 916	331 155	226 293	90 945	129 445	109 698	8 872	340 626	56 037	...
Abr		2 653 366	193 649	69 238	1 157 661	323 112	233 227	93 574	129 363	109 140	8 388	336 014	56 368	...
May		2 664 867	189 825	69 233	1 171 990	327 141	242 404	96 033	129 023	107 698	7 755	323 766	56 873	...
Jun		2 777 977	272 801	69 804	1 186 662	338 628	248 181	97 216	134 049	104 332	7 728	318 577	56 542	...
Jul		2 757 365	297 320	69 510	1 172 045	315 302	247 486	95 920	132 798	104 563	8 210	314 210	56 487	...
Ago		2 735 618	299 146	68 969	1 168 248	306 755	250 067	94 120	132 399	104 736	7 855	303 322	56 417	...
Sep		2 738 067	297 229	67 845	1 167 998	312 498	248 714	95 791	132 278	107 489	7 612	300 612	54 519	...
Oct	P	2 720 214	291 153	70 561	1 167 232	303 047	242 849	98 198	132 052	109 076	7 674	298 372	54 336	...

Veánse notas al final del capítulo

4. ENTIDADES DE CRÉDITO Y EFC(Información obtenida de los estados de supervisión)
E) Balances de los componentes de entidades de crédito y EFC

4.52 Entidades de depósito. Pasivo

Millones de euros

		Total	Depósitos					Pasivos no sectorizados			
			Total	Residentes en España			Resto del mundo	Valores distintos de acciones y particip.	Patrimonio, ajustes y correcc. (b)	Pasivos de Obra Benéfico-Social	Periodificación y otros pasivos (c)
				Sistema crediticio	AAPP	OSR (a)					
		1=3a10	2=3a6	3	4	5	6	7	8	9	10
14		2 779 129	1 938 813	276 373	73 449	1 283 799	305 192	196 334	392 410	86	251 485
15		2 645 492	1 887 281	274 081	76 097	1 255 068	282 034	184 176	353 534	93	220 409
16		2 541 132	1 806 954	256 567	53 441	1 234 176	262 770	174 674	345 287	97	214 119
17	R	2 549 849	1 805 740	293 383	60 910	1 193 836	257 611	200 289	346 831	107	196 881
18		2 476 349	1 773 709	251 850	70 863	1 203 246	247 750	206 744	314 267	125	181 503
19 *Jun*		2 541 690	1 816 803	241 998	74 061	1 250 791	249 953	210 325	310 308	134	204 120
Jul		2 524 970	1 782 515	240 079	73 666	1 230 184	238 585	215 395	310 251	135	216 674
Ago		2 550 741	1 794 417	239 292	73 919	1 235 428	245 779	214 942	309 840	137	231 405
Sep		2 540 156	1 778 933	222 905	73 579	1 237 902	244 546	218 553	310 748	139	231 783
Oct		2 537 492	1 783 339	230 955	75 610	1 229 216	247 557	219 345	309 819	141	224 849
Nov		2 562 972	1 811 227	231 381	80 578	1 243 154	256 114	223 603	310 268	143	217 731
Dic		2 517 992	1 787 099	214 415	68 817	1 252 423	251 445	226 865	311 172	144	192 713
20 *Ene*		2 527 968	1 769 190	217 358	67 585	1 235 042	249 205	236 694	311 718	145	210 220
Feb		2 548 897	1 791 786	220 000	66 640	1 241 132	264 013	240 446	311 483	148	205 035
Mar		2 634 914	1 859 292	257 090	64 472	1 262 048	275 682	236 606	310 064	151	228 802
Abr		2 653 366	1 879 378	262 766	67 702	1 289 222	259 688	234 645	309 978	152	229 212
May		2 664 867	1 907 827	271 204	65 200	1 308 130	263 293	236 490	310 206	156	210 188
Jun		2 777 976	2 002 380	342 652	71 911	1 328 171	259 646	239 888	309 171	163	226 373
Jul		2 757 365	1 989 884	347 402	77 442	1 319 449	245 591	238 467	309 255	164	219 594
Ago		2 735 616	1 987 781	342 801	77 084	1 324 213	243 682	236 571	309 572	166	201 527
Sep		2 738 066	1 990 846	338 765	75 744	1 327 852	248 485	235 383	309 204	159	202 473
Oct	P	2 720 214	1 980 006	338 457	77 503	1 322 364	241 683	232 183	309 233	158	198 633

Véanse notas al final del capítulo

4. ENTIDADES DE CRÉDITO Y EFC(Información obtenida de los estados de supervisión)
E) Balances de los componentes de entidades de crédito y EFC

4.53 Entidades de depósito. Crédito. Otros sectores residentes

Millones de euros

		Total (a)	Del cual: A tipo variable	Del cual: En moneda extranjera	Crédito comercial	Otros deudores a plazo: Total	Del cual: Adquis. tempor. activos	Del cual: Deudores con garantía real	Del cual: Con garantía hipotecaria	Deudores a la vista	Arrendamiento financiero	Dudosos (b)	Ratio de dudosos (%)	Pro-memoria: Total menos crédito a EFC desde enero 2014
		1=4+5+9+10+11	2	3	4	5	6	7	8	9	10	11	12=(11/1)*100	13
14		1 328 189	943 206	14 785	30 925	1 083 627	40 589	731 646	704 839	31 111	15 053	167 473	12,61	1 302 196
15		1 274 653	897 718	15 137	36 522	1 063 979	39 568	703 157	673 386	28 578	15 589	129 984	10,20	1 246 958
16		1 222 511	852 945	16 595	39 401	1 029 016	17 508	670 456	643 454	25 535	16 283	112 275	9,18	1 192 595
17	R	1 199 106	735 237	14 804	42 553	1 012 684	17 929	...	...	32 079	17 614	94 175	7,85	1 165 579
18		1 150 228	733 051	13 982	41 879	1 000 660	10 009	...	...	21 806	18 686	67 196	5,84	1 114 665
19	*Jun*	1 158 792	733 061	12 593	43 187	1 007 361	8 761	...	...	26 482	19 814	61 946	5,35	1 122 272
	Jul	1 148 697	735 204	13 014	40 764	1 007 783	7 471	...	...	20 553	19 696	59 899	5,21	1 112 506
	Ago	1 142 997	730 590	13 335	39 550	1 004 190	7 308	...	...	20 135	19 505	59 616	5,22	1 107 362
	Sep	1 139 327	727 201	14 213	39 216	1 001 864	8 551	...	...	20 258	19 502	58 487	5,13	1 102 865
	Oct	1 136 116	727 902	13 863	38 701	1 001 625	7 429	...	...	18 510	19 492	57 786	5,09	1 100 266
	Nov	1 149 048	728 745	13 792	40 357	1 005 562	7 575	...	...	26 403	19 439	57 286	4,99	1 112 828
	Dic	1 135 590	723 420	13 434	42 843	998 598	7 790	...	...	20 459	19 387	54 301	4,78	1 097 289
20	*Ene*	1 131 281	712 506	13 276	39 070	997 823	7 038	...	...	20 686	19 123	54 579	4,82	1 094 537
	Feb	1 127 570	709 080	12 599	39 611	994 716	6 780	...	...	20 096	19 223	53 924	4,78	1 091 071
	Mar	1 138 916	716 368	13 985	42 011	1 003 556	4 738	...	...	20 047	19 146	54 155	4,75	1 102 221
	Abr	1 157 661	719 559	13 531	37 402	1 027 708	5 097	...	...	19 118	18 962	54 470	4,71	1 122 405
	May	1 171 990	717 364	12 805	33 543	1 045 199	5 741	...	...	19 045	19 186	55 016	4,69	1 137 994
	Jun	1 186 662	694 141	12 430	32 665	1 054 332	10 557	...	...	26 718	18 437	54 508	4,59	1 152 319
	Jul	1 172 045	708 130	11 450	31 506	1 047 812	5 868	...	...	19 581	18 711	54 435	4,64	1 137 598
	Ago	1 168 248	709 094	11 041	29 886	1 044 936	6 544	...	...	20 448	18 476	54 501	4,67	1 134 525
	Sep	1 167 998	701 585	11 278	32 324	1 044 474	6 771	...	...	20 395	18 155	52 650	4,51	1 134 283
	Oct	P 1 167 232	699 028	11 328	32 805	1 043 462	5 582	...	...	20 300	18 194	52 469	4,50	1 133 872

4. ENTIDADES DE CRÉDITO Y EFC(Información obtenida de los estados de supervisión)
E) Balances de los componentes de entidades de crédito y EFC

4.54 Entidades de depósito. Activo. Valores

Millones de euros

		Valores distintos de acciones y participaciones: Total	Residentes en España: Total	Residentes en España: Sistema Crediticio	AAPP: Neto	AAPP: Total	AAPP: Posic. cortas (a)	OSR	Resto del mundo: Neto	Resto del mundo: Total	Resto del mundo: Posic. cortas (a)	Acciones y participaciones: Total	Residentes en España: Total	Residentes en España: Sistema Crediticio	Residentes en España: OSR	RM
		1=2+8	2=3+4+7	3	4=5-6	5	6	7	8=9-10	9	10	11=12+15	12=13+14	13	14	15
14		469 854	388 415	31 670	261 965	270 038	8 073	94 780	81 439	91 685	10 246	261 044	156 947	38 956	117 990	104 097
15		398 320	323 718	22 323	227 773	237 650	9 876	73 622	74 602	84 326	9 724	245 517	133 401	25 915	107 487	112 115
16		352 261	280 505	13 672	203 941	213 018	9 077	62 892	71 757	80 155	8 399	243 047	129 552	23 330	106 222	113 495
17	R	318 550	247 470	8 859	188 840	195 857	7 017	49 770	71 080	82 298	11 218	258 405	145 383	35 129	110 254	113 022
18		315 504	233 589	5 020	183 233	191 542	8 309	45 336	81 915	88 028	6 113	235 467	126 229	22 454	103 775	109 238
19	*Jun*	323 145	233 968	6 648	182 230	191 706	9 476	45 090	89 177	97 266	8 090	239 643	127 459	21 819	105 640	112 184
	Jul	316 438	228 727	6 000	178 154	188 206	10 051	44 573	87 711	95 016	7 305	243 329	128 336	24 868	103 468	114 994
	Ago	313 170	225 686	6 038	175 480	185 519	10 039	44 167	87 484	95 345	7 861	242 573	128 116	24 754	103 363	114 457
	Sep	315 251	228 051	7 255	176 226	185 246	9 020	44 570	87 200	94 755	7 555	244 724	128 079	23 025	105 054	116 644
	Oct	309 936	221 732	7 376	169 657	178 106	8 449	44 699	88 204	95 382	7 178	246 922	129 063	24 312	104 751	117 858
	Nov	310 949	221 319	7 496	169 973	180 164	10 191	43 850	89 630	97 419	7 789	246 064	128 080	24 232	103 848	117 984
	Dic	307 577	219 686	8 098	167 731	179 414	11 684	43 858	87 891	94 814	6 923	250 036	131 342	29 340	102 002	118 694
20	*Ene*	298 449	209 307	8 385	157 372	168 329	10 956	43 549	89 142	95 209	6 067	251 401	130 910	29 416	101 494	120 492
	Feb	300 717	209 432	8 668	157 908	168 568	10 659	42 855	91 285	97 464	6 179	248 163	129 730	29 081	100 649	118 433
	Mar	317 238	226 293	8 893	174 606	185 555	10 949	42 794	90 945	97 667	6 722	239 143	129 445	28 359	101 086	109 698
	Abr	326 801	233 227	8 928	182 120	193 816	11 695	42 179	93 574	100 467	6 893	238 502	129 363	28 581	100 782	109 140
	May	338 436	242 404	9 042	191 083	203 222	12 139	42 279	96 033	102 768	6 735	236 720	129 023	28 301	100 722	107 698
	Jun	345 397	248 181	9 151	196 681	208 446	11 766	42 349	97 216	103 330	6 114	238 381	134 049	29 463	104 586	104 332
	Jul	343 406	247 486	8 979	196 354	208 320	11 966	42 152	95 920	101 725	5 804	237 361	132 798	29 256	103 542	104 563
	Ago	344 187	250 067	8 962	198 751	209 494	10 743	42 354	94 120	99 534	5 414	237 136	132 399	29 267	103 132	104 736
	Sep	344 505	248 714	8 152	198 308	209 493	11 185	42 253	95 791	100 690	4 899	239 767	132 278	30 835	101 443	107 489
	Oct	P 341 047	242 849	8 234	192 559	204 932	12 374	42 056	98 198	103 625	5 427	241 128	132 052	30 992	101 060	109 076

4. ENTIDADES DE DEPÓSITO
A) Balance agregado según los estados de supervisión

4.55 Pasivo. Otros sectores residentes

Millones de euros

		Del cual: Total (a) 6+7+8+9 1=3+4+5+	Del cual: En moneda extranjera 2	Depósitos a la vista (b) 3	Depósitos a plazo y preaviso 4	Cesión temporal de activos 5	Pasivos por transferencia de activos (c) 6	Pasivos financieros híbridos (d) 7	Depósitos subordinados (e) 8	Otros pasivos 9	Promemoria: Depósitos distribuidos por provincias. Entidades de depósito (f) 10
14		1 283 799	27 499	562 553	597 192	60 099	26 441	21 786	15 729	...	1 139 756
15		1 255 068	28 913	649 960	508 682	41 610	19 551	17 362	17 904	...	1 135 872
16		1 234 176	27 959	753 528	403 507	32 353	14 944	14 343	15 502	...	1 140 814
17	R	1 193 836	17 484	857 075	286 299	27 869	12 502	9 738	353	...	1 146 917
18		1 203 246	15 406	931 179	231 383	22 893	10 748	6 808	233	...	1 165 030
19 *Jun*		1 250 791	16 480	997 174	216 681	19 159	10 873	6 656	248	...	1 212 749
Jul		1 230 184	15 537	979 075	215 120	18 475	10 838	6 430	247	...	...
Ago		1 235 428	16 149	986 590	212 967	18 661	10 649	6 313	248	...	...
Sep		1 237 902	16 467	993 834	210 713	16 461	10 333	6 312	248	...	1 200 362
Oct		1 229 216	16 018	987 314	206 769	18 286	10 252	6 346	249	...	...
Nov		1 243 154	16 716	1 008 480	199 570	18 088	10 367	6 400	250	...	...
Dic		1 252 423	17 672	1 021 154	196 546	18 995	9 218	6 260	250	...	1 218 981
20 *Ene*		1 235 042	16 713	1 009 099	192 875	17 127	9 459	6 231	250	...	...
Feb		1 241 132	16 850	1 019 119	189 554	15 278	10 788	6 144	250	...	...
Mar		1 262 048	18 877	1 045 874	185 753	13 497	10 625	6 051	248	...	1 228 802
Abr		1 289 222	21 281	1 073 920	185 374	13 374	10 437	5 868	249	...	...
May		1 308 130	20 417	1 093 690	183 581	14 547	10 275	5 788	248	...	...
Jun		1 328 171	21 481	1 114 419	178 180	18 432	11 210	5 682	247	...	1 295 554
Jul		1 319 449	19 915	1 112 590	174 115	15 219	11 666	5 627	233	...	...
Ago		1 324 213	19 642	1 116 280	174 009	16 634	11 582	5 476	233	...	...
Sep		1 327 852	20 033	1 124 381	169 936	16 683	11 210	5 409	232	...	1 295 261
Oct	P	1 322 364	20 484	1 121 753	167 396	16 328	11 367	5 286	233	...	...

Veánse notas al final del capítulo

4. ENTIDADES DE DEPÓSITO
A) Balance agregado según los estados de supervisión

4.56 Otros activos no sectorizados

Millones de euros

		Activo Fijo: Total +5+6+7 1=2+3+4	Activo Fijo: Mobiliario (b) 2	Activo Fijo: Inmuebles (b) 3	Activo Fijo: Derechos s/bienes de arren. financieros (b) 4	Activo Fijo: Activos cedidos en arrendamiento operativo 5	Activo Fijo: Activos no corrientes en venta 6	Activo Fijo: Activo intangible 7	Activo Obra Benéfico Social 8	Periodificación y otros activos: Total 9=10+13	Periodificación: Total 12 10=11+	Periodificación: Devengo de productos 11	Periodificación: Otros 12	Otros activos (a) 13
14		53 173	4 313	15 899	607	437	22 723	9 194	21	287 172	9 154	5 682	3 471	278 018
15		53 791	4 145	15 901	627	440	23 617	9 061	20	263 873	7 972	4 715	3 258	255 901
16		50 613	4 225	15 985	712	519	23 012	6 160	18	255 459	6 290	3 484	2 806	249 170
17	R	48 535	4 326	14 879	574	589	23 848	4 319	18	235 990	5 696	2 841	2 855	230 294
18		39 462	4 863	13 780	...	760	15 496	4 563	17	234 804	5 684	2 653	3 031	229 121
19 *Jun*		47 487	4 956	24 324	...	867	12 937	4 403	20	254 921	6 274	2 752	3 522	248 647
Jul		47 159	4 965	24 191	...	888	12 734	4 381	20	260 684	5 801	2 482	3 320	254 882
Ago		46 988	4 959	24 131	...	894	12 671	4 332	20	288 298	6 595	3 001	3 593	281 703
Sep		46 903	4 994	23 930	...	883	12 737	4 359	20	281 368	6 437	2 775	3 663	274 931
Oct		46 704	5 050	23 825	...	893	12 680	4 256	20	272 650	6 215	2 748	3 467	266 435
Nov		46 273	5 070	23 775	...	898	12 249	4 281	20	275 747	6 493	3 110	3 383	269 254
Dic		44 031	5 122	24 572	...	898	8 995	4 444	17	247 423	6 372	2 493	3 878	241 051
20 *Ene*		44 376	5 109	24 508	...	896	8 997	4 866	17	252 600	5 946	2 243	3 703	246 653
Feb		44 345	5 131	24 483	...	910	8 993	4 829	17	268 435	6 501	2 592	3 909	261 934
Mar		44 255	5 063	24 447	...	914	9 031	4 801	17	296 357	6 364	2 330	4 035	289 993
Abr		44 164	5 088	24 193	...	909	9 198	4 776	17	291 825	6 207	2 321	3 886	285 618
May		43 973	5 080	24 084	...	898	9 166	4 745	17	279 768	6 725	2 730	3 995	273 043
Jun		43 910	5 058	24 119	...	897	9 197	4 639	17	274 643	5 873	1 998	3 875	268 770
Jul		43 770	5 029	24 001	...	923	9 166	4 651	17	270 416	6 222	2 350	3 872	264 194
Ago		43 598	5 009	23 906	...	925	9 157	4 601	17	259 699	6 633	2 589	4 043	253 067
Sep		43 345	5 014	23 831	...	931	9 004	4 565	17	257 243	6 978	2 554	4 424	250 265
Oct	P	43 117	5 022	23 636	...	946	9 009	4 504	17	255 229	6 643	2 734	3 909	248 586

a.Véase detalle en cuadro 4.9

b.A partir de enero de 2018 los derechos sobre bienes de arrendamiento financiero se incluyen dentro de la columna de mobiliario e inmuebles. A partir de enero de 2019 se incluyen también los derechos de uso de los arrendamientos operativos, como consecuencia de la entrada en vigor de la NIIF16

4. ENTIDADES DE CRÉDITO Y EFC (Información obtenida de los estados de supervisión)
E) Balances de los componentes de entidades de crédito y EFC

4.57 Entidades de depósito. Patrimonio neto, ajustes y correcciones de valor

Millones de euros

		Total	Patrimonio neto							Ajustes de valoración A.y P. financieros	Correcciones de valor por deterioro activos (c)			Promemoria
			Total	Fondos propios					Ajustes valoración		Total	Del cual:		Pérdidas por deterioro de participaciones
				Total	Capital y fondo dotación	Reservas	Beneficios netos	Otras cuentas				Total para créditos (d)	Especifica para créditos OSR (e)	
		10												
		1=2+9+	2=3+8	3=4a7	4	5	6	7	8	9	10	11	12	13
14		392 410	220 562	212 833	79 684	122 564	11 343	-757	7 728	7 858	163 990	95 735	77 742	-635
15		353 534	216 601	213 330	58 178	150 187	9 312	-4 347	3 270	5 495	131 438	75 000	60 574	1 472
16		345 287	215 892	214 040	57 767	154 915	6 086	-4 728	1 852	4 665	124 729	64 764	51 288	2 341
17	R	346 831	220 811	218 843	52 215	173 706	-3 805	-3 273	1 967	3 035	122 985	55 599	39 365	5 719
18		314 267	211 580	212 057	48 215	154 142	12 379	-2 679	-477	4 544	98 143	39 991	27 648	2 926
19	*Jun*	310 308	212 588	212 145	45 898	159 273	5 361	1 614	443	3 064	94 657	36 948	25 346	250
	Jul	310 251	213 525	213 263	46 059	159 056	6 552	1 596	262	3 299	93 427	35 790	...	...
	Ago	309 840	213 270	213 335	46 089	159 013	6 760	1 473	-65	3 233	93 337	35 604	...	...
	Sep	310 748	215 378	215 145	46 329	160 261	8 821	-266	234	2 651	92 719	35 005	23 767	559
	Oct	309 819	214 524	214 515	46 381	160 353	8 826	-1 044	9	2 480	92 815	35 024	...	...
	Nov	310 268	215 135	214 912	46 386	160 157	9 459	-1 091	223	2 867	92 266	34 695	...	...
	Dic	311 172	217 323	217 318	46 663	158 562	13 799	-1 706	5	3 153	90 696	32 976	22 372	1 588
20	*Ene*	311 718	217 874	217 883	46 684	172 217	433	-1 449	-10	2 913	90 932	33 225	...	...
	Feb	311 483	217 676	218 332	46 715	172 170	1 073	-1 627	-656	3 102	90 704	33 192	...	...
	Mar	310 064	212 343	214 873	46 243	169 853	-533	-690	-2 530	3 836	93 885	34 365	22 687	1 992
	Abr	309 978	212 436	214 861	46 254	169 779	-448	-723	-2 424	3 532	94 010	34 066	...	...
	May	310 206	213 018	214 977	46 282	168 620	-114	189	-1 959	3 034	94 154	34 700	...	...
	Jun	309 171	205 635	207 692	46 318	168 089	-7 146	432	-2 057	3 176	100 360	36 027	23 795	6 780
	Jul	309 255	205 853	208 373	46 379	167 928	-6 389	456	-2 520	2 985	100 416	36 084	...	...
	Ago	309 572	206 239	208 855	46 385	168 058	-6 083	495	-2 616	2 770	100 563	36 249	...	...
	Sep	309 204	206 547	209 281	46 324	168 041	-5 589	505	-2 733	2 659	99 997	36 148	23 683	7 166
	Oct	P 309 233	206 887	209 727	46 351	166 821	-5 671	2 227	-2 840	2 406	99 941	36 108	...	...

Veánse notas al final del capítulo

4. ENTIDADES DE CRÉDITO Y EFC (Información obtenida de los estados de supervisión)
E) Balances de los componentes de entidades de crédito y EFC

4.58 Entidades de depósito. Pasivos no sectorizados

Millones de euros

		Pasivo	Periodificacion y otros pasivos								
		Obra benéfico social	Total	Fondos de provisión				Periodificación			Otros pasivos (a)
				Total	Pensiones	Impuestos	Otros	Total	Interes no vdos	Otras period.	
		1	2=3+7+10	3=4+5+6	4	5	6	7=8+9	8	9	10
14		86	251 485	28 596	17 737	2 419	8 439	20 039	13 625	6 414	202 850
15		93	220 409	28 083	16 920	2 962	8 201	16 382	10 028	6 354	175 944
16		97	214 119	28 479	16 421	1 600	10 458	13 071	6 804	6 268	172 568
17	R	107	196 881	27 194	15 582	2 052	9 560	11 885	5 361	6 524	157 802
18		125	181 503	23 047	14 441	1 902	6 704	10 608	4 253	6 355	147 848
19	*Jun*	134	204 120	24 217	15 816	1 968	6 433	8 774	3 101	5 673	171 129
	Jul	135	216 674	23 476	15 453	1 939	6 084	8 695	3 185	5 510	184 503
	Ago	137	231 405	23 407	15 377	1 932	6 097	9 529	3 556	5 973	198 469
	Sep	139	231 783	23 475	15 442	1 945	6 088	10 021	3 821	6 200	198 286
	Oct	141	224 849	23 254	15 306	2 049	5 899	10 188	3 808	6 380	191 407
	Nov	143	217 731	23 012	15 190	2 003	5 819	10 067	3 788	6 279	184 652
	Dic	144	192 713	21 255	13 342	2 013	5 900	10 674	4 288	6 386	160 783
20	*Ene*	145	210 220	20 729	12 996	1 990	5 743	10 808	4 115	6 693	178 683
	Feb	148	205 035	20 597	13 009	1 957	5 631	9 350	3 798	5 552	175 088
	Mar	151	228 802	20 637	12 851	2 175	5 610	9 266	3 834	5 432	198 899
	Abr	152	229 212	20 555	12 782	2 155	5 618	9 060	3 535	5 525	199 598
	May	156	210 188	20 473	12 732	2 114	5 627	9 176	3 451	5 725	180 539
	Jun	163	226 373	20 117	12 113	2 126	5 878	9 794	4 188	5 606	196 462
	Jul	164	219 594	18 396	10 493	2 075	5 828	9 690	4 535	5 155	191 508
	Ago	166	201 527	18 277	10 422	2 061	5 793	10 271	4 682	5 589	172 979
	Sep	159	202 473	18 294	10 223	2 141	5 930	10 881	5 113	5 768	173 298
	Oct	P 158	198 633	18 226	10 129	2 119	5 978	11 169	5 010	6 158	169 238

4. ENTIDADES DE CRÉDITO Y EFC (Información obtenida de los estados de supervisión)
E) Balances de los componentes de entidades de crédito y EFC

4.81 Establecimientos financieros de crédito. Activo

Millones de euros

		Total	Créditos				Valores distintos de acciones y participaciones		Acciones y participaciones		Activos no sectorizados		Promemoria	
			Residentes en España			Resto del mundo	Residentes en España	Resto del mundo	Residentes en España	Resto del mundo	Efectivo	Otros (b)	Del cual Dudosos	Del cual Morosos (c)
			Sistema credi-ticio	AAPP	OSR (a)									
		1 =2a11	2	3	4	5	6	7	8	9	10	11	12	13
14		47 251	2 874	929	36 611	4 248	0	-	112	13	0	2 463	3 726	2 896
15		50 142	1 659	673	39 919	5 039	26	-	228	83	0	2 516	3 030	2 360
16		55 201	2 286	842	43 234	5 577	14	-	233	57	0	2 959	2 816	2 289
17		58 788	2 491	659	46 843	5 836	18	-	236	58	0	2 647	2 815	...
18		62 034	1 967	540	51 200	5 317	4	-	157	82	0	2 765	2 827	...
19 *Jun*		59 340	2 505	492	48 691	4 767	3	-	153	84	0	2 645	2 918	...
Jul		59 756	2 521	462	48 667	4 600	3	-	805	143	0	2 554	2 897	...
Ago		59 374	2 603	432	48 238	4 527	3	-	804	144	0	2 623	2 876	...
Sep		60 135	2 034	485	48 917	4 829	3	-	949	146	0	2 771	2 856	...
Oct		60 071	2 405	419	48 886	4 777	3	-	803	145	0	2 634	2 838	...
Nov		60 549	2 624	323	49 294	4 682	3	-	803	146	0	2 674	2 820	...
Dic		62 314	2 083	364	50 958	5 302	3	-	952	150	0	2 504	2 802	...
20 *Ene*		60 542	2 596	215	49 527	4 703	3	-	800	151	0	2 547	2 914	...
Feb		60 194	2 972	199	48 891	4 498	3	-	800	151	0	2 682	3 019	...
Mar		60 117	2 171	278	49 280	4 742	3	-	952	138	0	2 553	3 131	...
Abr		57 988	2 264	342	47 461	4 408	3	-	786	165	0	2 560	3 247	...
May		57 067	2 510	389	46 621	3 975	3	-	760	191	0	2 620	3 368	...
Jun		57 224	1 639	389	46 390	4 584	3	-	936	273	0	3 011	3 289	...
Jul		56 812	1 940	467	45 998	4 371	2	-	921	269	0	2 843	3 213	...
Ago		55 642	1 543	489	45 178	4 340	2	-	920	269	0	2 901	3 138	...
Sep		56 654	1 747	448	45 794	4 647	3	-	922	290	0	2 805	3 108	...
Oct	P	56 584	2 325	450	45 700	4 445	3	-	578	244	0	2 838	3 077	...

Veánse notas al final del capítulo

4. ENTIDADES DE CRÉDITO Y EFC (Información obtendida de los estados de supervisión)
E) Balances de los componentes de entidades de crédito y EFC

4.82 Establecimientos financieros de crédito. Pasivo

Millones de euros

		Total	Depósitos					Pasivos no sectorizados		
			Total	Residentes en España			Resto del mundo	Valores distintos de acciones y particip.	Patrimonio, ajustes y correcc. (a)	Periodi-ficación y otros pasivos (b)
				Sistema credi-ticio	AAPP	OSR				
		1=3a9	2=3a6	3	4	5	6	7	8	9
14		47 251	37 882	28 234	15	5 307	4 326	25	6 964	2 380
15		50 142	40 431	28 717	13	6 201	5 500	30	7 177	2 504
16		55 201	45 313	31 466	7	8 311	5 528	32	7 467	2 390
17		58 788	48 941	34 100	7	9 003	5 831	29	7 595	2 223
18		62 034	52 409	35 987	5	9 521	6 896	31	7 407	2 188
19 *Jun*		59 340	49 485	36 980	2	7 464	5 039	31	7 299	2 525
Jul		59 756	49 351	36 836	2	7 215	5 299	32	8 310	2 063
Ago		59 374	48 636	36 282	2	7 163	5 189	32	8 377	2 329
Sep		60 135	49 315	37 138	2	7 236	4 940	32	8 356	2 432
Oct		60 071	49 606	36 720	2	7 613	5 272	32	8 385	2 048
Nov		60 549	49 923	37 083	2	7 553	5 285	32	8 343	2 251
Dic		62 314	51 820	39 055	2	7 443	5 321	32	7 968	2 494
20 *Ene*		60 542	50 210	37 537	2	7 049	5 623	32	7 578	2 722
Feb		60 194	49 590	37 167	2	6 989	5 433	31	7 676	2 896
Mar		60 117	49 447	37 427	2	7 081	4 938	31	8 268	2 371
Abr		57 988	48 007	36 052	2	7 017	4 937	31	8 189	1 761
May		57 067	46 596	34 714	2	6 947	4 933	30	8 284	2 157
Jun		57 224	46 136	34 454	2	6 497	5 183	30	8 266	2 792
Jul		56 812	45 797	34 595	1	6 049	5 152	30	8 291	2 693
Ago		55 642	44 547	33 545	1	5 999	5 002	30	8 153	2 911
Sep		56 654	45 852	33 923	1	6 725	5 203	31	8 279	2 492
Oct	P	56 584	45 783	33 489	1	7 098	5 194	31	8 470	2 300

Veánse notas al final del capítulo

4. ENTIDADES DE CRÉDITO Y EFC (Información obtenida de los estados de supervisión)
E) Balances de los componentes de entidades de crédito y EFC

4.83 Establecimientos financieros de crédito
Crédito. Otros sectores residentes.

Millones de euros

		Total	Del cual: A tipo variable	Del cual: En moneda extranjera	Crédito comercial	Otros deudores a plazo: Total	Del cual: Adquis. tempor. activos	Del cual: Deudores con garantia real	Del cual: Con garantia hipotecaria	Deudores a la vista	Arrendamiento financiero	Dudosos (a),(b)	Ratio de dudosos (%)
		1=4+5+9 +10+11	2	3	4	5	6	7	8	9	10	11	12=(11/1) *100
14		36 611	19 146	14	5 680	10 664	-	9 371	9 362	4 760	2 608	3 528	9,64
15		39 919	18 026	144	6 117	14 795	-	8 221	8 215	5 306	2 661	2 818	7,06
16		43 234	16 669	233	5 657	18 288	-	7 926	7 923	5 915	2 858	2 590	5,99
17		46 843	16 565	496	6 211	20 769	-	7 228	7 225	6 794	3 173	2 669	5,70
18		51 200	16 812	563	6 843	23 126	-	7 554	7 552	7 689	3 343	2 645	5,17
19	*Jun*	48 691	16 959	585	7 180	20 098	-	7 684	7 682	7 562	3 441	2 726	5,60
	Jul	48 667	16 873	582	7 367	20 001	-	7 645	7 644	7 524	3 423	2 707	5,56
	Ago	48 238	16 657	574	7 467	19 729	-	7 547	7 546	7 427	3 379	2 689	5,57
	Sep	48 917	16 472	754	6 995	20 494	-	7 705	7 704	7 586	3 466	2 670	5,46
	Oct	48 886	16 407	751	7 128	20 421	-	7 675	7 674	7 556	3 453	2 652	5,43
	Nov	49 294	16 492	755	7 321	20 558	-	7 715	7 714	7 595	3 470	2 635	5,34
	Dic	50 958	16 852	779	7 718	21 054	-	7 704	7 703	8 310	3 554	2 616	5,13
20	*Ene*	49 527	16 321	754	7 650	20 193	-	7 462	7 461	8 049	3 443	2 732	5,52
	Feb	48 891	16 046	741	7 718	19 698	-	7 336	7 335	7 913	3 385	2 841	5,81
	Mar	49 280	16 423	748	7 242	20 538	-	7 919	7 918	7 084	3 541	2 957	6,00
	Abr	47 461	15 817	720	6 974	19 780	-	7 627	7 626	6 822	3 410	2 847	6,00
	May	46 621	15 537	707	6 851	19 430	-	7 492	7 491	6 701	3 350	2 797	6,00
	Jun	46 390	10 057	465	5 825	27 158	-	...	...	6 893	3 315	3 199	6,90
	Jul	45 998	10 091	466	5 845	26 700	-	...	...	6 916	3 327	3 210	6,98
	Ago	45 178	10 019	463	5 803	26 021	-	...	...	6 866	3 303	3 186	7,05
	Sep	45 794	10 408	425	5 484	27 154	-	...	...	6 828	3 308	3 020	6,59
	Oct P	45 700	10 432	426	5 497	27 015	-	...	...	6 845	3 316	3 027	6,62

(a) Hasta mayo de 2005, esta columna recoge el total de dudosos (todos los sectores) y no sólo el de Otros Sectores Residentes
(b) Los Establecimientos Financieros de Crédito envían información trimestral, de forma que los datos correspondientes a los meses inter-trimestres son estimados

4. ENTIDADES DE CRÉDITO Y EFC (Información obtenida de los estados de supervisión)
E) Balances de los componentes de entidades de crédito y EFC

4.84 Establecimientos financieros de crédito
Otros activos no sectorizados

Millones de euros

		Activo fijo: Total	Mobiliario	Inmuebles	Derechos s/bienes de arren. financieros	Activos cedidos en arrendamiento operativo	Activos no corrientes en venta	Activo intangible	Periodificación y otros activos: Total	Periodificación: Total	Periodificación: Devengo de productos	Periodificación: Otros	Otros activos
		1	2	3	4	5	6	7	8	9	10	11	12
14		915	13	93	-	73	702	35	1 548	684	195	489	864
15		865	26	118	-	76	590	54	1 651	670	164	506	981
16		904	33	138	-	81	569	82	2 055	688	167	521	1 367
17		891	38	143	6	98	516	90	1 756	710	164	546	1 046
18		982	39	154	5	148	482	153	1 784	697	173	523	1 087
19	*Jun*	973	40	145	5	165	469	149	1 672	672	157	515	1 000
	Jul	953	39	142	5	161	459	145	1 601	643	150	493	958
	Ago	949	39	141	5	161	457	145	1 674	673	157	516	1 002
	Sep	951	36	146	5	159	456	148	1 820	672	162	509	1 148
	Oct	956	36	147	5	160	459	149	1 678	619	150	469	1 058
	Nov	965	37	148	6	161	463	150	1 709	631	153	478	1 078
	Dic	962	38	149	5	167	447	155	1 542	667	153	514	875
20	*Ene*	956	38	148	5	166	445	154	1 590	688	158	530	902
	Feb	960	38	149	5	167	446	154	1 722	745	171	574	977
	Mar	962	43	151	5	169	437	157	1 591	680	150	530	911
	Abr	959	43	151	5	168	435	156	1 601	684	151	533	917
	May	959	43	151	5	168	435	156	1 661	710	157	553	951
	Jun	1 001	86	161	-	170	418	166	2 009	701	130	571	1 308
	Jul	998	86	161	-	170	417	166	1 845	644	119	524	1 201
	Ago	991	85	160	-	168	414	165	1 909	666	123	543	1 243
	Sep	1 000	85	157	-	169	420	168	1 805	633	127	506	1 172
	Oct P	990	84	156	-	168	416	166	1 848	648	130	517	1 200

4. ENTIDADES DE CRÉDITO Y EFC (Información obtenida de los estados de supervisión)
E) Balances de los componentes de entidades de crédito y EFC

4.85 Establecimientos financieros de crédito Patrimonio neto, ajustes y correcciones de valor

Millones de euros

		Total	Patrimonio neto							Ajustes de valoración A.y P. financieros	Correcciones de valor por deterioro activos (c)			Promemoria
			Total	Fondos propios					Ajustes valoración		Total	Del cual:		Pérdidas por deterioro de participaciones
				Total	Capital y fondo dotación	Reservas	Beneficios netos	Otras cuentas				Total para créditos (d)	Especifica para créditos OSR (e)	
		10 1=2+9+	2=3+8	3=4a7	4	5	6	7	8 (a)	9 (b)	10	11	12	13 (f)
14		6 964	4 738	4 775	2 607	1 754	527	-114	-36	-80	2 306	2 107	1 477	-2
15		7 177	5 387	5 407	2 810	1 985	730	-118	-20	-347	2 137	1 977	1 208	7
16		7 467	5 852	5 871	2 865	2 183	863	-40	-19	-528	2 143	1 994	1 083	5
17		7 595	6 281	6 282	2 833	2 421	922	107	-1	-692	2 007	1 867	1 032	1
18		7 407	6 089	6 105	2 856	2 425	1 034	-210	-16	-837	2 155	2 025	1 093	-
19	*Jun*	7 299	5 661	5 719	2 797	2 486	500	-64	-58	-509	2 147	2 021	1 234	-
	Jul	8 310	6 445	6 511	3 184	2 830	569	-73	-66	-580	2 444	2 301	...	...
	Ago	8 377	6 497	6 564	3 210	2 853	574	-74	-66	-584	2 464	2 320	...	...
	Sep	8 356	6 790	6 867	2 529	3 639	763	-64	-78	-537	2 103	1 981	1 179	-
	Oct	8 385	6 814	6 892	2 538	3 652	766	-65	-78	-539	2 111	1 988	...	...
	Nov	8 343	6 779	6 857	2 525	3 634	762	-64	-77	-536	2 100	1 978	...	...
	Dic	7 968	6 372	6 411	2 522	3 365	951	-427	-39	-543	2 140	2 007	1 113	-
20	*Ene*	7 578	5 960	5 999	2 556	3 410	72	-38	-39	-550	2 168	2 034	...	...
	Feb	7 676	6 045	6 084	2 578	3 439	143	-75	-40	-555	2 187	2 052	...	...
	Mar	8 268	6 675	6 740	2 541	4 096	215	-113	-65	-516	2 109	1 972	1 353	-
	Abr	8 189	6 611	6 676	2 517	4 057	213	-112	-65	-511	2 089	1 953	...	...
	May	8 284	6 688	6 753	2 546	4 104	215	-113	-65	-517	2 113	1 976	...	...
	Jun	8 266	6 388	6 454	2 515	3 695	241	4	-66	-505	2 383	2 202	1 477	-
	Jul	8 291	6 407	6 474	2 522	3 706	241	4	-66	-506	2 390	2 209	...	...
	Ago	8 153	6 301	6 366	2 481	3 644	237	4	-65	-498	2 350	2 172	...	...
	Sep	8 279	6 577	6 630	2 512	3 619	414	85	-53	-526	2 228	2 043	1 334	-
	Oct P	8 470	6 728	6 783	2 569	3 702	424	87	-54	-538	2 280	2 090	...	...

4. ENTIDADES DE CRÉDITO Y EFC (Información obtenida de los estados de supervisión)
E) Balances de los componentes de entidades de crédito y EFC

4.86 Establecimientos financieros de crédito Pasivos no sectorizados

Millones de euros

		Total	Fondos de provisión				Periodificación			Otros pasivos
			Total	Pensiones	Impuestos	Otros	Total	Interes no vdos	Otras period.	
		1	2	3	4	5	6	7	8	9
14		2 380	158	80	18	61	507	73	435	1 715
15		2 504	153	66	11	75	463	52	411	1 889
16		2 390	177	66	10	101	466	49	418	1 746
17		2 223	171	60	11	100	454	36	418	1 599
18		2 188	184	49	11	124	466	34	432	1 538
19	*May*	2 002	195	47	11	136	385	33	351	1 422
	Jun	2 525	172	45	11	116	387	27	360	1 966
	Jul	2 063	145	38	9	98	326	23	303	1 593
	Ago	2 329	158	42	10	106	355	25	330	1 817
	Sep	2 432	162	43	10	109	396	25	370	1 874
	Oct	2 048	143	38	9	96	350	22	328	1 554
	Nov	2 251	154	41	10	104	377	24	353	1 720
	Dic	2 494	149	41	11	97	416	25	392	1 928
20	*Ene*	2 722	141	39	10	91	393	23	369	2 189
	Feb	2 896	145	40	11	94	406	24	382	2 345
	Mar	2 371	180	39	11	130	323	20	303	1 867
	Abr	1 761	183	39	11	132	328	21	308	1 249
	May	2 157	190	41	12	137	341	21	319	1 626
	Jun	2 792	199	36	23	139	352	19	333	2 241
	Jul	2 693	167	30	20	117	296	16	280	2 230
	Ago	2 911	182	33	21	127	322	17	305	2 408
	Sep	2 492	207	34	28	145	311	19	292	1 974
	Oct P	2 300	181	29	25	127	272	16	256	1 847

NOTAS A LOS CUADROS DEL CAPÍTULO 4. ENTIDADES DE CRÉDITO Y ESTABLECIMIENTOS FINANCIEROS DE CRÉDITO

Nota general

El capítulo 4 del *Boletín Estadístico* tiene por objeto la presentación de información relativa a las entidades de crédito más establecimientos financieros de crédito (EFC) en su conjunto, así como cada uno de los grupos que lo componen: entidades de depósito y EFC. La base fundamental sobre la que se elabora esta información son los estados reservados individuales relativos a la actividad en España que las entidades de crédito y EFC remiten al Banco de España por motivos de supervisión, conforme a los criterios y normas establecidos en la Circular Contable CBE 4/2017 y precedentes.

La información que recoge el capítulo 8 de este mismo Boletín recoge también información sobre la agrupación de entidades de crédito más EFC. La diferencia entre ambos conjuntos de datos se debe a que las fuentes de información de base para su elaboración son distintas. Así, mientras que, como ya se ha mencionado, los datos de este capítulo provienen de los estados financieros que las entidades que componen el mismo remiten al Banco de España por motivos de supervisión, los del capítulo 8 se han obtenido de los estados contables destinados a elaborar las estadísticas de la zona del euro y, por lo tanto, incorporan el marco conceptual común para todos los países que componen la Unión Económica y Monetaria (UEM). Aunque existen algunas diferencias tanto en la sectorización como en la valoración de los instrumentos, la configuración actual de ambos capítulos permite utilizarlos de manera complementaria.
Así, mientras que en este capítulo se puede encontrar un mayor detalle por instrumentos del crédito (comercial, hipotecario, etc.), de los depósitos (a la vista, a plazo, estructurados, etc.), de las cuentas de capital (capital, reservas, fondos especiales…) y de los otros activos y pasivos (periodificación, derivados…), en el capítulo 8 el mayor detalle que figura es por sectores de contrapartida y residencia, con la indicación de si los hogares e ISFLSH, las sociedades no financieras y los otros intermediarios financieros son residentes en España, en otros países de la zona del euro o en el resto del mundo (en este caso, sin detalle de la contrapartida).
Sobre unos y otros desarrollos se llama la atención del lector para que se beneficie de la citada complementariedad.

Cuadro 4.A

a. Desde enero 2009 a abril 2011 pueden existir pequeñas diferencias entre el total de entidades de crédito más EFC respecto a la suma de entidades de depósito, EFC e ICO. Esto de debe a que durante este periodo las entidades de dinero electrónico tenían la consideración de entidades de crédito, pero al entrar en vigor la Directiva 2009/110/CE de Parlamento Europeo y del Consejo, estas dejan de tener dicha consideración. Dada la escasa importancia cuantitativa de estas entidades, se ha decidido mantener su importe en los totales de la suma de entidades de crédito y EFC pero no se ha considerado necesario mantener los detalles. Esta columna se desarrolla en los cuadros 4.1 y 4.2. A partir de 2017 (marzo) se elimina el desglose realizado entre entidades españolas y sucursales extranjeras.
b. Véase detalle en cuadros 4.51 y 4.52.
c. Véase detalle en cuadros 4.81 y 4.82.

Cuadro 4.1

a. Véase el detalle por subsectores en el cuadro 8.16. Existen diferencias, debido a que la definición de crédito en ambos cuadros es distinta y al distinto momento de actualización de ambos cuadros.
b. Véase detalle por instrumentos en cuadro 4.3.
c. Véase detalle en cuadro 4.4.
d. Véase detalle en cuadro 4.6.
e. Véase detalle en cuadro 4.99.
f. Recoge los dudosos que lo son por razón de morosidad, es decir, aquellos instrumentos de deuda que tienen importes vencidos por cualquier concepto (principal, intereses…) bien con una antigüedad superior a tres meses, bien por un importe superior al 25% de la deuda (salvo que se clasifique como fallidos). Se corresponde con el importe de la columna 14 del cuadro 4.99

Cuadro 4.2

a. Véase el detalle por subsectores en el cuadro 8.16. Existen diferencias, debido a la diferente definición de los depósitos y al distinto momento de actualización de ambos cuadros.
b. Véase detalle por instrumentos en cuadro 4.5.
c. Véase detalle en cuadro 4.7.
d. Véase detalle en cuadro 4.8

Cuadro 4.3

a. Puede consultarse el detalle por sectores institucionales en el cuadro 8.17. Existen discrepancias entre este importe y el del cuadro 8.17, debido a diferencias de ámbito institucional y del concepto del crédito y al distinto momento de actualización de ambos cuadros.

> De enero 1983 a diciembre 1989 se pueden dar pequeñas diferencias entre el total y la suma de las partes (crédito comercial, total de otros deudores a plazo, deudores a la vista, arrendamiento financiero y dudosos). Esto es debido a que la rúbrica de crédito asumido por el Estado, que sólo tiene datos para este periodo, ha dejado de publicarse

b. Créditos dudosos son aquellos créditos que presenten dudas razonables sobre su reembolso total (principal e intereses) en los términos pactados contractualmente. Dentro de estos se incluyen los créditos morosos, que son aquellos que tienen algún importe vencido, bien del principal, bien de los intereses o gastos pactados contractualmente, con más de tres meses de antigüedad.

Cuadro 4.4

a. Las posiciones cortas en valores recogen el importe de los pasivos financieros originados por la venta en firme de activos financieros adquiridos temporalmente o recibidos en préstamo. No obstante, el cuadro 4.4 muestra las posiciones cortas en el activo (columnas 6 y 10) y las resta de los totales de «Valores distintos de acciones y participaciones» de Residentes en España y Resto del mundo. De esta forma, las columnas 4 y 8 recogen cifras netas.

Cuadro 4.5

a. En el cuadro 8.20 puede consultarse el detalle por sectores institucionales. Existen discrepancias entre ambos importes debidas a diferencias de ámbito institucional, al momento de actualización de ambos cuadros, y a la distinta contabilización de la adquisición de valores de Fondos de titulización con los que se titulizan activos financieros que se mantienen en el balance de la entidad (ver novedades del Boletín Estadístico de enero de 2010 y de febrero 2014).
b. Depósitos a la vista. A partir de junio 2017 incluye depósitos de ahorro.
c. Los pasivos por transferencias de activos (participaciones de activos) recogen los fondos captados por la entidad en las operaciones de transferencias de activos financieros en las que el activo financiero transferido no ha podido causar baja en el balance por no haberse transferido sustancialmente los riesgos y beneficios asociados a su propiedad.
d. Los pasivos financieros híbridos recogen los pasivos financieros que incluyen simultáneamente un contrato principal diferente de un derivado junto con un derivado financiero, denominado «derivado implícito», que no es individualmente transferible; normalmente los flujos que genera el contrato híbrido varían de la misma manera en que lo haría el derivado considerado aisladamente. Por ejemplo, un depósito cuyo tipo de interés depende de la evolución del precio de una acción.
e. Los depósitos subordinados recogen el importe de los depósitos recibidos que, a efectos de prelación de créditos, se sitúen detrás de los acreedores comunes.
f. Esta columna incluye los depósitos a la vista, depósitos de ahorro, depósitos a plazo y cesiones temporales. Sin embargo no se incluyen las cédulas hipotecarias que tengan naturaleza de depósitos, ni los pasivos por transferencias de activos. Las cédulas hipotecarias son instrumentos cuyo capital e intereses están garantizados y que cuando son no negociables se recogen en la rúbrica de depósitos. Los pasivos por transferencias de activos se encuentran definidos en la nota “d” relativa a este cuadro 4.5. El importe que figura en la columna 10 del 4.5 aparece detallado por provincias y por comunidades autónomas en los cuadros 4.29 y 4.31.

Cuadro 4.6
a. Véase detalle en cuadro 4.9.
b. A partir de enero de 2018 los derechos sobre bienes de arrendamiento financiero se incluyen dentro de la columna de mobiliario e inmuebles

Cuadro 4.7
a. Los ajustes de valoración al patrimonio neto recogen los importes de los ajustes realizados a los activos y pasivos que se registran transitoriamente en el patrimonio neto, bajo este concepto, hasta que se produzca su extinción o realización, momento en el que se registran en la cuenta de pérdidas y ganancias.
b. Los ajustes de valoración de activos y pasivos financieros no recogen los intereses devengados y a las correcciones de valoración por deterioro de activos que se presentan en rúbricas separadas del activo y/o pasivo.
c. Las correcciones de valor por deterioro de activos recogen los importes constituidos (provisiones) para la cobertura de pérdidas por deterioro, tanto de los créditos como del resto de activos.
d. Las correcciones de valor por deterioro de activos, total para créditos, recogen los importes constituidos para la cobertura (provisiones), tanto específica como genérica, de riesgo de insolvencia de los créditos concedidos a la clientela.
e. Hasta diciembre de 2013 esta columna presenta información sobre las correcciones de valor por deterioro de activos, específicas para créditos, es decir, recoge exclusivamente las coberturas (provisiones) específicas por riesgo de insolvencia de los créditos dudosos concedidos a otros sectores residentes. A partir de los datos de 2014, se añade a estas provisiones el importe acumulado de las variaciones de valor razonable atribuibles a cambios en el riesgo de crédito.
f. La cifra de beneficios netos (columna 6) (siguiendo el mismo criterio que en el resto de cuadros del capítulo 4) recoge la suma de los beneficios o pérdidas de cada una de las entidades de depósito tomadas de forma individual. Esta cifra está muy influida por el proceso de segregación del negocio bancario de las cajas de ahorro a bancos de nueva creación. Dado que una parte significativa de las acciones de estos nuevos bancos forma parte de la cartera de valores de las propias cajas de ahorros, los resultados que arrojen los bancos a los que se ha traspasado el negocio, se transmiten a los resultados de las cajas, amplificando la cifra de beneficios (o pérdidas) netos agregados del conjunto de entidades de depósito. Con el fin de facilitar la interpretación del importe de beneficios netos (columna 6), se recoge en esta columna la cuantía que, dentro de dichos beneficios netos, se debe a las pérdidas por deterioro de participaciones.

Cuadro 4.8
a. Véase detalle en cuadro 4.9.

Cuadro 4.9
a. Los derivados de negociación recogen el valor razonable a favor de la entidad de los derivados que no formen parte de coberturas contables.
b. Los derivados de cobertura recogen el valor razonable a favor de la entidad de los derivados designados como instrumentos de cobertura en coberturas contables.
c. Los contratos de seguros vinculados a pensiones recogen el valor razonable de las pólizas de seguros suscritas por la entidad para cubrir sus compromisos por pensiones con el personal, que no cumplen con los requisitos establecidos en la CBE 4/17 en su norma trigésimo quinta para no registrarlos en balance.
d. Los activos fiscales incluyen el importe de todos los activos de naturaleza fiscal tales como impuestos pagados a cuenta, activos derivados de bases imponibles negativas o créditos por deducciones fiscales pendientes de compensar.
e. Los derivados de negociación recogen el valor razonable en contra de la entidad de los derivados que no formen parte de coberturas contables.
f. Los derivados de cobertura recogen el valor razonable en contra de la entidad de los derivados designados como instrumentos de cobertura en coberturas contables.
g. Las cuentas de recaudación incluyen el importe recaudado por cuenta de las Administraciones Públicas por impuestos, tasas, arbitrios y cuotas a la
Seguridad Social pendientes de ingreso definitivo en el organismo correspondiente.
h. Los pasivos fiscales incluyen el importe de todos los pasivos de naturaleza fiscal, principalmente el importe a pagar por el impuesto sobre el beneficio relativo a la ganancia fiscal del ejercicio.

Cuadro 4.10

a. Recoge exclusivamente el importe de las coberturas específicas por riesgo de insolvencia de los créditos concedidos a otros sectores residentes.
b. A partir de 2014, no se dispone de información sobre este detalle.

Cuadro 4.11
a. El detalle en cada uno de los subsectores de las AAPP puede encontrarse en el cuadro 8.16. Existen pequeñas diferencias, debido a la diferente definición de crédito en ambos cuadros y al distinto momento de actualización de ambos cuadros. Véase nota "a" del cuadro 4.A.
b. El detalle por provincias y por CCAA puede consultarse en los cuadros 4.28 y 4.29.
c. El detalle del total por instrumentos aparece en el cuadro 4.3. Además, puede consultarse el detalle por sectores institucionales en el cuadro 8.17. Las pequeñas discrepancias entre los importes de este cuadro y los del cuadro 8.17 se deben a diferencias de ámbito institucional, del concepto del crédito y del momento de actualización de ambos cuadros.

Cuadro 4.99
a. Véase nota al cuadro 4.1 columna 12.
b. Hasta la entrada en vigor de la circular 4/2004, este importe estaba integrado en la columna 10.
c. Hasta la entrada en vigor de la circular 4/2004, no se disponía del detalle de los dudosos para los establecimientos financieros de crédito.
d. Véase nota al cuadro 4.1 columna 13.
e. Activos considerados dudosos por presentar dudas sobre su reembolso total sin poder considerarse sin embargo ni morosos ni fallidos.
f. Activos considerados dudosos por ser frente a países de determinado grupo de riesgo.
g. A partir de la entrada en vigor de la Circular 4/2017 esta información deja de estar disponible

Cuadro 4.13
a. De las empresas y los empresarios individuales que reciben los créditos.
b. Véanse notas a los cuadros 8.18 y 8.19.
c. A partir de la edición de Junio de 2014, se ha producido una reclasificación de las entidades de contrapartida central, cuyos importes se han incorporado a esta serie. Véase detalle de esta columna en el cuadro 4.18.
d. Hasta diciembre de 2013 se incluyen créditos con garantía hipotecaria. Después de esta fecha se incluyen créditos que cuenten con una garantía real inmobiliaria, incluidas las instrumentadas como arrendamientos financieros, cualquiera que sea el inmueble recibido en garantía
e. Recoge los préstamos y créditos a hogares concedidos para finalidades distintas del crédito al consumo y a la vivienda, tales como educación.
f. A partir de la edición de Junio de 2014, se ha producido una reclasificación de las entidades de contrapartida central, cuyos importes se han excluido de esta serie.
g. Este concepto se refiere a los créditos concedidos a hogares, con garantía de vivienda pero destinados a un uso distinto del de su adquisición y de la financiación de actividades productivas. Por tanto, estos créditos están incluidos entre los concedidos para rehabilitación, consumo duradero y resto, es decir, son parte de las columnas 8 a 10.
h. A partir de la edición de Junio de 2014, se ha producido una reclasificación de las entidades de contrapartida central, cuyos importes se han incorporado a esta serie. Véase detalle de esta columna en el cuadro 4.18 (columnas 12 a 22).
i. A partir de 2014, no se dispone de información sobre este detalle.
j. Recoge los dudosos de los préstamos y créditos a hogares destinados a la adquisición de terrenos y fincas rústicas, la adquisición de valores, la adquisición de bienes y servicios corrientes no considerados de consumo duradero (por ejemplo préstamos para financiar gastos de viaje) y los destinados a finalidades diversas no incluidos entre los anteriores.
k. Este concepto se refiere a los dudosos de los créditos concedidos a hogares, con garantía de vivienda pero destinados a un uso distinto del de su adquisición y de la financiación de actividades productivas. Por tanto, estos dudosos están incluidos entre los concedidos para rehabilitación, consumo duradero y resto, es decir, son parte de las columnas 21 a 23.

Cuadro 4.14
a. De las empresas y los empresarios individuales que reciben los créditos.
b. A partir de la edición de Junio de 2014, se ha producido una reclasificación de las entidades de contrapartida central, cuyos importes se han incorporado a esta serie. Véase detalle de esta columna en el cuadro 4.19.
c. Hasta diciembre de 2013 se incluyen créditos con garantía hipotecaria. Después de esta fecha se incluyen créditos que cuenten con una garantía real inmobiliaria, incluidas las instrumentadas como arrendamientos financieros, cualquiera que sea el inmueble recibido en garantía
d. Recoge los préstamos y créditos a hogares concedidos para finalidades distintas del crédito al consumo y a la vivienda, tales como educación,.
e. A partir de la edición de Junio de 2014, se ha producido una reclasificación de las entidades de contrapartida central, cuyos importes se han excluido de esta serie.
f. Este concepto se refiere a los créditos concedidos a hogares, con garantía de vivienda pero destinados a un uso distinto del de su adquisición y de la financiación de actividades productivas. Por tanto, estos créditos están incluidos entre los concedidos para rehabilitación, consumo duradero y resto, es decir, son parte de las columnas 8 a 10.
g. A partir de la edición de Junio de 2014, se ha producido una reclasificación de las entidades de contrapartida central, cuyos importes se han incorporado a esta serie. Véase detalle de esta columna en el cuadro 4.19 (columnas 12 a 22).
h. A partir de 2014, no se dispone de información sobre este detalle.
i. Recoge los dudosos de los préstamos y créditos a hogares destinados a la adquisición de terrenos y fincas rústicas, la adquisición de valores, la adquisición de bienes y servicios corrientes no considerados de consumo duradero (por ejemplo, préstamos para financiar gastos de viaje) y los destinados a finalidades diversas no incluidos entre los anteriores

j. Este concepto se refiere a los dudosos de los créditos concedidos a hogares, con garantía de vivienda, pero destinados a un uso distinto del de su adquisición y de la financiación de actividades productivas. Por tanto, estos dudosos están incluidos entre los concedidos para rehabilitación, consumo duradero y resto, es decir, son parte de las columnas 21 a 23.

Cuadro 4.17
a. De las empresas y los empresarios individuales que reciben los créditos.
b. A partir de la edición de Junio de 2014, se ha producido una reclasificación de las entidades de contrapartida central, cuyos importes se han incorporado a esta serie. Véase detalle en cuadro 4.22.
c. Hasta diciembre de 2013 se incluyen créditos con garantía hipotecaria. Después de esta fecha se incluyen créditos que cuenten con una garantía real inmobiliaria, incluidas las instrumentadas como arrendamientos financieros, cualquiera que sea el inmueble recibido en garantía.
d. Recoge los préstamos y créditos a hogares concedidos para finalidades distintas del crédito al consumo y a la vivienda, tales como educación
e. A partir de la edición de Junio de 2014, se ha producido una reclasificación de las entidades de contrapartida central, cuyos importes se han excluido de esta serie.
f. Este concepto se refiere a los créditos concedidos a hogares, con garantía de vivienda pero destinados a un uso distinto del de su adquisición y de la financiación de actividades productivas. Por tanto, estos créditos están incluidos entre los concedidos para rehabilitación, consumo duradero y resto, es decir, son parte de las columnas 8 a 10.
g. A partir de la edición de Junio de 2014, se ha producido una reclasificación de las entidades de contrapartida central, cuyos importes se han incorporado a esta serie. Véase detalle en cuadro 4.22 (columnas 12 a 22).
h. A partir de 2014, no se dispone de información sobre este detalle.
i. Recoge los dudosos de los préstamos y créditos a hogares destinados a la adquisición de terrenos y fincas rústicas, la adquisición de valores, la adquisición de bienes y servicios corrientes no considerados de consumo duradero (por ejemplo préstamos para financiar gastos de viaje) y los destinados a finalidades diversas no incluidos entre los anteriores.
j. Este concepto se refiere a los dudosos de los créditos concedidos a hogares, con garantía de vivienda pero destinados a un uso distinto del de su adquisición y de la financiación de actividades productivas. Por tanto, estos dudosos están incluidos entre los concedidos para rehabilitación, consumo duradero y resto, es decir, son parte de las columnas 21 a 23.

Cuadro 4.18
a. De las empresas y los empresarios individuales que reciben los créditos.
b. Véase detalle en cuadro 4.23.
c. A partir de la edición de Junio de 2014, se ha producido una reclasificación de las entidades de contrapartida central, cuyos importes se han incorporado a esta serie.

Cuadro 4.19
a. De las empresas y los empresarios individuales que reciben los créditos.
b. Véase detalle en cuadro 4.24.
c. A partir de la edición de Junio de 2014, se ha producido una reclasificación de las entidades de contrapartida central, cuyos importes se han incorporado a esta serie.

Cuadro 4.22
a. De las empresas y los empresarios individuales que reciben los créditos.
b. Véase detalle en cuadro 4.27
c. A partir de la edición de Junio de 2014, se ha producido una reclasificación de las entidades de contrapartida central, cuyos importes se han incorporado a esta serie.

Cuadro 4.23
a. De las empresas y los empresarios individuales que reciben los créditos.
b. Hasta marzo de 2005 no se disponía de este detalle para los EFC. A partir de dicha fecha y con motivo de la entrada en vigor de la CBE 4/2004, el importe está asignado a la industria correspondiente.

Cuadro 4.24
a. De las empresas y los empresarios individuales que reciben los créditos.

Cuadro 4.27
a. De las empresas y los empresarios individuales que reciben los créditos.
b. Hasta marzo de 2005 no se disponía de este detalle para los EFC. A partir de dicha fecha y con motivo de la entrada en vigor de la CBE 4/2004, el importe está asignado a la industria correspondiente.

Cuadro 4.28
a. A partir de junio de 2017 se actualiza esta serie histórica incluyendo los depósitos de ahorro.
b. Cesión temporal de activos. Se incluye esta columna en el cuadro 4.28, a partir de junio de 2017.
c. A partir de junio 2017, el crédito a las Entidades de contrapartida central ya no está incluido en los créditos sin clasificar, que recogen, al igual que los depósitos sin clasificar, las operaciones residuales para las cuales la entidad no haya podido determinar la provincia a la que deben ser adscritas.

Cuadro 4.29
a. A partir de junio de 2017 se actualiza esta serie histórica incluyendo los depósitos de ahorro.
b. Cesión temporal de activos. Se incluye esta columna en el cuadro 4.28, a partir de junio de 2017.

c. A partir de junio 2017, el crédito a las Entidades de contrapartida central ya no está incluido en los créditos sin clasificar, que recogen, al igual que los depósitos sin clasificar, las operaciones residuales para las cuales la entidad no haya podido determinar la provincia a la que deben ser adscritas.

Cuadro 4.30
a. A partir de junio 2017, el crédito a las Entidades de contrapartida central ya no está incluido en los créditos sin clasificar, que recogen los créditos residuales para los cuales la entidad no haya podido determinar la provincia a la que deben ser adscritas.

Cuadro 4.31
a. Recoge operaciones residuales para las cuales la entidad no haya podido determinar la Comunidad Autónoma a la que deben ser adscritas.

Cuadro 4.32
a. Véase el detalle por subsectores en el cuadro 8.20. Existen discrepancias entre ambos importes debidas a diferencias de ámbito institucional, al momento de actualización de ambos cuadros, y a la distinta contabilización de la adquisición de valores de Fondos de titulización con los que se titulizan activos financieros que se mantienen en el balance de la entidad (ver novedades del Boletín Estadístico de enero de 2010 y de Febrero 2014).b. Véase detalle por provincias y CCAA en los cuadros 4.28 y 4.29
c. Véase detalle por instrumentos en cuadro 4.5. Además, el importe de esta columna, menos los depósitos de los FMM, en las entidades de crédito en su conjunto mas EFC, coincide, salvo pequeñas diferencias debidas al distinto momento de actualización de ambos cuadros, con el de la columna 1 del cuadro 8.20. En este último cuadro puede consultarse el detalle por sectores institucionales.

Cuadro 4.36
a. Véase detalle en cuadro 4.37.
b. Véase detalle en cuadro 4.38.
c. Véase detalle en la columna 8 del cuadro 4.39 y en el cuadro 4.40.

Cuadro 4.37
a. Véase detalle en cuadro 4.39.

Cuadro 4.38
a. Véase detalle en cuadro 4.39.
b. A partir de Junio 2017, las “Comisiones de producción”, están repartidas en los gastos por intereses según su contrapartida.

Cuadro 4.39
a. Hay que tener en cuenta que, si bien los resultados de la cartera de renta variable están en el detalle de este cuadro, estos no se incluyen entre los productos financieros.
b. Desde 1996 estos intereses se incluyen entre los intereses de valores de renta fija.
c. A partir de junio de 2017, se produce una reclasificación, y la columna 10 “Pagarés y efectos”, pasa a formar parte de la columna 11.
d. A partir de junio de 2017, recoge además el coste financiero correspondiente a los “Pagarés y efectos”.

Cuadro 4.40
a. A partir de junio de 2017, las “Comisiones cedidas” están incluidas en la columna 11.
b. A partir de junio de 2017, esta columna incluye todas las “Comisiones pagadas”, exceptuando las realizadas por operaciones de valores.

Cuadro 4.45
a. Se agrupan aquí las entidades de crédito de ámbito operativo limitado (ECAOL) que, según lo establecido en el RD 692/96 de 26 de abril, se transformaron en establecimientos financieros de crédito (EFC). Las ECAOL existentes en el momento del cambio eran: Entidades de Financiación, Sociedades de crédito hipotecario y Sociedades de arrendamiento financiero. Las Sociedades Mediadoras del mercado de dinero (SMMD), desaparecieron en 1994 al transformarse en Sociedades o Agencias de Valores tras su regulación por la ley del Mercado de Valores 24/88 de 24 de julio.
b. Véase nota “a” del cuadro 4.A.

Cuadro 4.46
a. Se agrupan aquí las entidades de crédito de ámbito operativo limitado (ECAOL) que, según lo establecido en el RD 692/96 de 26 de abril, se transformaron en establecimientos financieros de crédito (EFC). Las ECAOL existentes en el momento del cambio eran: Entidades de Financiación, Sociedades de crédito hipotecario y Sociedades de arrendamiento financiero. Las Sociedades Mediadoras del mercado de dinero (SMMD), desaparecieron en 1994 al transformarse en Sociedades o Agencias de Valores tras su regulación por la ley del Mercado de Valores 24/88 de 24 de julio.

Cuadro 4.47
a. Véanse detalles en los cuadros 4.48 y 4.49.

Cuadro 4.51
a. Véanse detalle por instrumentos en el cuadro 4.53.
b. Véanse detalle en el cuadro 4.54.
c. Véanse detalle en el cuadro 4.56.

d. Recoge los dudosos que lo son por razón de morosidad, es decir, aquellos instrumentos de deuda que tienen importes vencidos por cualquier concepto (principal, intereses…) bien con una antigüedad superior a tres meses, bien por un importe superior al 25% de la deuda (salvo que se clasifique como fallidos).

Cuadro 4.52
a. Véanse detalle por instrumentos en el cuadro 4.55.
b. Véanse detalle en el cuadro 4.57.
c. Véanse detalle en el cuadro 4.58.

Cuadro 4.53
a. Véanse notas al cuadro 4.3.

Cuadro 4.54
a. Véanse notas al cuadro 4.4.

Cuadro 4.55
a. Véanse notas al cuadro 4.5.

Cuadro 4.57
a.Véanse notas al cuadro 4.7.

Cuadro 4.81
a.Véase detalle por instrumentos en el cuadro 4.83
b.Véase detalle en el cuadro 4.84
c.Recoge los dudosos que lo son por razón de morosidad, es decir, aquellos instrumentos deuda que tienen importes vencidos por cualquier concepto (principal, intereses…) bien con una antigüedad superior a tres meses, bien por un importe superior al 25% de la deuda (salvo que se clasifique como fallidos).

Cuadro 4.82
a.Véase detalle en el cuadro 4.85
b.Véase detalle en el cuadro 4.86

Cuadro 4.85
a.Véanse notas al cuadro 4.7.

CAPÍTULO 5 INSTITUCIONES FINANCIERAS

5. INSTITUCIONES FINANCIERAS
B) Balance agregado

5.1 (1ªparte) Activos financieros = Pasivos más activos financieros netos
Valores absolutos

m.m. de euros

	Instituciones financieras	Instituciones financieras monetarias								Instituciones financieras no monetarias
		Total	Banco de España	Otras instituciones financieras monetarias						
				Total	Entidades de crédito				Fondos mercado monetario (FIAMM)	
					Total	Bancos cajas y cooperativas	Establecimientos financieros de crédito	ICO		
	1=2+10	2=3+4	3	4=5+9	5=6+7+8	6	7	8	9	10
03	2 182,8	1 657,9	105,7	1 552,2	1 494,0	1 426,8	36,5	27,0	58,2	524,9
04	2 527,1	1 880,5	109,5	1 770,9	1 712,8	1 634,9	42,3	25,9	58,2	646,6
05	3 129,2	2 309,9	123,9	2 186,0	2 131,0	2 042,4	51,9	27,4	55,0	819,2
06	3 686,6	2 646,6	136,9	2 509,7	2 509,6	2 404,9	60,7	33,3	0,1	1 040,0
07	4 348,6	3 151,2	174,0	2 977,2	2 977,2	2 862,8	65,3	40,0	-	1 197,5
04 *IV*	2 527,1	1 880,5	109,5	1 770,9	1 712,8	1 634,9	42,3	25,9	58,2	646,6
05 *I*	2 652,6	1 968,0	118,9	1 849,1	1 794,9	1 715,3	42,8	26,2	54,2	684,6
II	2 866,1	2 124,5	122,8	2 001,7	1 946,9	1 862,6	47,1	27,4	54,8	741,6
III	2 935,6	2 162,9	117,5	2 045,4	1 990,2	1 905,9	48,2	26,8	55,2	772,7
IV	3 129,2	2 309,9	123,9	2 186,0	2 131,0	2 042,4	51,9	27,4	55,0	819,2
06 *I*	3 253,9	2 365,9	126,2	2 239,8	2 205,3	2 112,5	52,1	30,5	34,5	888,0
II	3 372,2	2 451,0	132,3	2 318,8	2 283,6	2 185,7	55,0	32,3	35,2	921,2
III	3 507,4	2 543,0	125,5	2 417,5	2 390,8	2 289,1	57,4	33,8	26,7	964,3
IV	3 686,6	2 646,6	136,9	2 509,7	2 509,6	2 404,9	60,7	33,3	0,1	1 040,0
07 *I*	3 842,0	2 736,2	135,7	2 600,5	2 600,5	2 492,8	60,8	35,6	-	1 105,8
II	4 032,2	2 878,9	150,3	2 728,5	2 728,5	2 620,3	56,6	41,6	-	1 153,4
III	4 124,9	2 963,7	142,3	2 821,5	2 821,5	2 709,5	58,6	43,6	-	1 161,2
IV	4 348,6	3 151,2	174,0	2 977,2	2 977,2	2 862,8	65,3	40,0	-	1 197,5
08 *I*	4 321,2	3 172,8	138,4	3 034,3	2 995,9	2 883,7	64,7	43,1	38,4	1 148,5
II	4 474,3	3 297,8	150,2	3 147,6	3 112,8	2 997,6	67,3	45,2	34,8	1 176,4
III	4 527,2	3 361,0	174,6	3 186,4	3 155,4	3 035,9	67,4	49,0	31,1	1 166,2

5. INSTITUCIONES FINANCIERAS
B) Balance agregado

5.1 (2ªparte) Activos financieros = Pasivos más activos financieros netos
Valores absolutos

m.m. de euros

	Instituciones financieras no monetarias	Instituciones financieras no monetarias excepto seguros y fondos de pensiones												Empresas de seguros y Fondos de pensiones
		Total	Otras instituciones financieras							Auxiliares financieros				
			Total	Instituc de inversión colectiva excepto FIAMM	Sociedades de valores	Fondos de titulización	Fondos de inversión inmobiliaria	Emisores de participacion. preferentes	Resto	Total	Fondos de garanta de depósitos	Agencias de valores	Resto	
	=15+27 14=13=	15=16+23	16=17a22	17	18	19	20	21	22	23=24a26	24	25	26	27
03	524,9	284,8	274,3	174,6	10,3	85,8	0,8	1,6	1,2	10,5	4,8	0,5	5,2	240,1
04	646,6	376,7	365,2	202,5	9,7	131,3	1,6	18,4	1,7	11,5	5,5	0,6	5,4	269,9
05	819,2	515,1	503,2	237,1	12,2	183,9	2,5	65,7	1,8	11,9	5,6	0,8	5,6	304,2
06	1 040,0	715,8	701,6	302,6	16,2	254,4	2,8	123,5	2,0	14,3	6,1	0,9	7,3	324,1
07	1 197,5	871,8	849,8	289,8	21,8	368,9	1,7	166,6	6,5	16,4	7,1	1,2	8,1	331,2
04 *IV*	646,6	376,7	365,2	202,5	9,7	131,3	1,6	18,4	1,7	11,5	5,5	0,6	5,4	269,9
05 *I*	684,6	406,9	395,6	213,4	12,4	139,3	2,1	26,8	1,7	11,3	5,3	0,6	5,3	277,7
II	741,6	460,1	448,7	222,7	15,0	160,1	2,2	46,9	1,8	11,4	5,3	0,7	5,4	281,5
III	772,7	480,1	468,6	233,3	13,0	160,0	2,5	58,0	1,8	11,6	5,4	0,8	5,4	292,5
IV	819,2	515,1	503,2	237,1	12,2	183,9	2,5	65,7	1,8	11,9	5,6	0,8	5,6	304,2
06 *I*	888,0	580,0	567,5	267,3	12,9	192,7	2,6	90,0	1,9	12,5	5,8	1,0	5,7	308,0
II	921,2	610,5	598,1	263,8	12,0	211,2	2,4	106,7	1,9	12,5	5,8	0,9	5,7	310,7
III	964,3	643,9	631,2	274,7	16,1	218,5	2,6	117,4	1,9	12,7	6,0	1,0	5,8	320,4
IV	1 040,0	715,8	701,6	302,6	16,2	254,4	2,8	123,5	2,0	14,3	6,1	0,9	7,3	324,1
07 *I*	1 105,8	773,0	758,1	305,4	14,8	285,3	2,8	143,8	5,6	15,3	6,5	1,1	7,7	332,4
II	1 153,4	819,1	802,0	312,3	18,0	314,6	2,5	149,7	5,6	16,2	6,6	1,2	8,5	335,1
III	1 161,2	824,8	804,3	305,5	19,5	323,4	2,3	151,1	6,4	16,7	6,8	1,2	8,7	340,2
IV	1 197,5	871,8	849,8	289,8	21,8	368,9	1,7	166,6	6,5	16,4	7,1	1,2	8,1	331,2
08 *I*	1 148,5	819,0	802,0	232,7	20,2	384,1	1,3	158,8	6,5	16,8	7,2	0,3	8,1	329,7
II	1 176,4	846,9	825,4	214,3	20,5	414,1	1,1	173,4	6,5	18,1	7,2	0,3	9,5	333,0
III	1 166,2	839,8	814,7	195,9	16,8	420,3	0,9	181,8	6,6	18,5	7,5	0,3	9,6	333,1

5. INSTITUCIONES FINANCIERAS
B) Balance agregado

5.1 (3ªparte) Activos financieros = Pasivos más activos financieros netos
Valores absolutos

m.m. de euros

	Empresas de seguros y Fondos de pensiones +33+34 28=27=29+30	Entidades de seguros privados 29	Mutualidades de previsión social: Total 30=31+32	Mutualidades de previsión social: Ámbito nacional 31	Mutualidades de previsión social: Ámbito CCAA 32	Consorcio de Compensación de Seguros 33	Fondos de pensiones externos (Ley 8/87) 34
03	240,1	157,9	18,9	6,7	12,2	4,6	58,7
04	269,9	176,9	21,3	7,3	14,0	5,4	67,8
05	304,2	196,4	24,5	8,5	16,0	6,1	80,9
06	324,1	208,9	26,9	9,3	17,6	6,7	88,5
07	331,2	210,1	28,3	9,7	18,6	7,2	91,5
04 *IV*	269,9	176,9	21,3	7,3	14,0	5,4	67,8
05 *I*	277,7	...	...	...	...	...	...
II	281,5	...	...	...	...	...	...
III	292,5	...	...	...	...	...	...
IV	304,2	196,4	24,5	8,5	16,0	6,1	80,9
06 *I*	308,0	...	...	...	...	...	...
II	310,7	...	...	...	...	...	...
III	320,4	...	...	...	...	...	...
IV	324,1	208,9	26,9	9,3	17,6	6,7	88,5
07 *I*	332,4	...	...	...	...	...	...
II	335,1	...	...	...	...	...	...
III	340,2	...	...	...	...	...	...
IV	331,2	210,1	28,3	9,7	18,6	7,2	91,5
08 *I*	329,7	...	...	...	...	...	...
II	333,0	...	...	...	...	...	...
III	333,1	...	...	...	...	...	...

5. INSTITUCIONES FINANCIERAS
B) Balance agregado

5.2 (1ªparte) Activos financieros = Pasivos más activos financieros netos
Estructuras

Porcentaje

	Instituciones financieras 1=2+10	Instituciones financieras monetarias: Total 2=3+4	Banco de España 3	Otras instituciones financieras monetarias: Total 4=5+9	Entidades de crédito: Total 5=6+7+8	Bancos cajas y cooperativas 6	Establecimientos financieros de crédito 7	ICO 8	Fondos mercado monetario (FIAMM) 9	Instituciones financieras no monetarias 10
03	100,00	75,95	4,84	71,11	68,45	65,37	1,67	1,24	2,67	24,05
04	100,00	74,37	4,33	70,04	67,74	64,66	1,67	1,02	2,30	25,63
05	100,00	73,73	3,96	69,77	68,02	65,19	1,66	0,88	1,75	26,27
06	100,00	71,66	3,71	67,95	67,95	65,11	1,64	0,90	0,00	28,34
07	100,00	72,31	3,99	68,33	68,33	65,57	1,50	0,92	-	27,69
04 *IV*	100,00	74,37	4,33	70,04	67,74	64,66	1,67	1,02	2,30	25,63
05 *I*	100,00	74,13	4,48	69,65	67,61	64,62	1,61	0,99	2,04	25,87
II	100,00	74,06	4,28	69,78	67,87	64,92	1,64	0,95	1,91	25,94
III	100,00	73,59	4,00	69,59	67,71	64,84	1,64	0,91	1,88	26,41
IV	100,00	73,73	3,96	69,77	68,02	65,19	1,66	0,88	1,75	26,27
06 *I*	100,00	72,62	3,87	68,74	67,69	64,84	1,60	0,94	1,06	27,38
II	100,00	72,57	3,92	68,65	67,61	64,71	1,63	0,96	1,04	27,43
III	100,00	72,38	3,57	68,81	68,05	65,15	1,63	0,96	0,76	27,62
IV	100,00	71,66	3,71	67,95	67,95	65,11	1,64	0,90	0,00	28,34
07 *I*	100,00	71,13	3,53	67,60	67,60	64,78	1,58	0,92	-	28,87
II	100,00	71,29	3,72	67,57	67,57	64,82	1,40	1,03	-	28,71
III	100,00	71,68	3,44	68,24	68,24	65,45	1,41	1,05	-	28,32
IV	100,00	72,31	3,99	68,33	68,33	65,57	1,50	0,92	-	27,69
08 *I*	100,00	73,26	3,19	70,07	69,19	66,43	1,49	0,99	0,88	26,74
II	100,00	73,52	3,34	70,18	69,41	66,63	1,49	1,00	0,77	26,48
III	100,00	74,05	3,83	70,21	69,53	66,68	1,48	1,08	0,68	25,95

5. INSTITUCIONES FINANCIERAS
B) Balance agregado

5.2 (2ªparte) Activos financieros = Pasivos más activos financieros netos
Estructuras

Porcentaje

	Instituciones financieras no monetarias	Instituciones financieras no monetarias excepto seguros y fondos de pensiones												Empresas de seguros y Fondos de pensiones
		Total	Otras instituciones financieras							Auxiliares financieros				
			Total	Instituc de inversión colectiva excepto FIAMM	Sociedades de valores	Fondos de titulización	Fondos de inversión inmobiliaria	Emisores de participacion. preferentes	Resto	Total	Fondos de garanta de depósitos	Agencias de valores	Resto	
	=15+27 14=13=	15=16+23	16=17a22	17	18	19	20	21	22	23=24a26	24	25	26	27
03	24,05	13,05	12,57	8,00	0,47	3,93	0,04	0,07	0,06	0,48	0,22	0,02	0,24	11,00
04	25,63	14,90	14,44	8,01	0,38	5,19	0,06	0,73	0,07	0,46	0,22	0,03	0,21	10,73
05	26,27	16,44	16,06	7,57	0,39	5,87	0,08	2,10	0,06	0,38	0,18	0,03	0,18	9,83
06	28,34	19,38	18,99	8,19	0,44	6,89	0,08	3,35	0,05	0,39	0,16	0,03	0,20	8,96
07	27,69	19,97	19,59	6,64	0,50	8,45	0,04	3,82	0,15	0,38	0,16	0,03	0,19	7,72
04 *IV*	25,63	14,90	14,44	8,01	0,38	5,19	0,06	0,73	0,07	0,46	0,22	0,03	0,21	10,73
05 *I*	25,87	15,33	14,90	8,04	0,47	5,25	0,08	1,01	0,06	0,42	0,20	0,02	0,20	10,54
II	25,94	16,04	15,64	7,76	0,52	5,58	0,08	1,64	0,06	0,40	0,19	0,02	0,19	9,91
III	26,41	16,34	15,94	7,94	0,44	5,44	0,08	1,97	0,06	0,39	0,18	0,03	0,18	10,08
IV	26,27	16,44	16,06	7,57	0,39	5,87	0,08	2,10	0,06	0,38	0,18	0,03	0,18	9,83
06 *I*	27,38	17,80	17,42	8,21	0,40	5,92	0,08	2,76	0,06	0,38	0,18	0,03	0,18	9,58
II	27,43	18,08	17,71	7,81	0,36	6,25	0,07	3,16	0,06	0,37	0,17	0,03	0,17	9,36
III	27,62	18,33	17,97	7,82	0,46	6,22	0,07	3,34	0,05	0,36	0,17	0,03	0,16	9,29
IV	28,34	19,38	18,99	8,19	0,44	6,89	0,08	3,35	0,05	0,39	0,16	0,03	0,20	8,96
07 *I*	28,87	20,09	19,69	7,94	0,38	7,41	0,07	3,74	0,14	0,40	0,17	0,03	0,20	8,79
II	28,71	20,26	19,86	7,72	0,45	7,78	0,06	3,70	0,14	0,40	0,16	0,03	0,21	8,45
III	28,32	19,92	19,52	7,38	0,47	7,81	0,05	3,65	0,15	0,40	0,16	0,03	0,21	8,40
IV	27,69	19,97	19,59	6,64	0,50	8,45	0,04	3,82	0,15	0,38	0,16	0,03	0,19	7,72
08 *I*	26,74	18,86	18,51	5,36	0,46	8,85	0,03	3,66	0,15	0,36	0,17	0,01	0,19	7,87
II	26,48	18,82	18,45	4,76	0,46	9,20	0,03	3,85	0,15	0,38	0,16	0,01	0,21	7,66
III	25,95	18,45	18,06	4,30	0,37	9,23	0,02	3,99	0,14	0,38	0,17	0,01	0,21	7,51

5. INSTITUCIONES FINANCIERAS
B) Balance agregado

5.2 (3ªparte) Activos financieros = Pasivos más activos financieros netos
Estructuras

Porcentaje

	Seguros y fondos de pensiones	Entidades de seguros privados	Mutualidades de previsión social			Consorcio de Compensación de Seguros	Fondos de pensiones externos (Ley 8/87)
			Total	Ámbito nacional	Ámbito CCAA		
	+30+33+34 28=27=29+	29	30=31+32	31	32	33	34
03	11,00	7,23	0,86	0,31	0,56	0,21	2,69
04	10,73	7,00	0,84	0,29	0,55	0,21	2,68
05	9,83	6,27	0,78	0,27	0,51	0,20	2,58
06	8,96	5,66	0,73	0,25	0,48	0,18	2,40
07	7,72	4,81	0,65	0,22	0,43	0,17	2,10
04 *IV*	10,73	7,00	0,84	0,29	0,55	0,21	2,68
05 *I*	10,54	...	...	...	...	...	...
II	9,91	...	...	...	...	...	...
III	10,08	...	...	...	...	...	...
IV	9,83	6,27	0,78	0,27	0,51	0,20	2,58
06 *I*	9,58	...	...	...	...	...	...
II	9,36	...	...	...	...	...	...
III	9,29	...	...	...	...	...	...
IV	8,96	5,66	0,73	0,25	0,48	0,18	2,40
07 *I*	8,79	...	...	...	...	...	...
II	8,45	...	...	...	...	...	...
III	8,40	...	...	...	...	...	...
IV	7,72	4,81	0,65	0,22	0,43	0,17	2,10
08 *I*	7,87	...	...	...	...	...	...
II	7,66	...	...	...	...	...	...
III	7,51	...	...	...	...	...	...

CAPÍTULO 6 INSTITUCIONES FINANCIERAS MONETARIAS

Datos referidos a Noviembre de 2020

Millones de euros

	ACTIVO	Serie en cuadro y columna/ *Time series in table and column*	Instituciones financieras monetarias/ *Monetary financial institutions* A=B+C	Banco de España (Capítulo 7/ *Chapter 7*) B	Otras instituciones financieras monetarias/ *Other monetary financial institutions* (Capítulo 8/ Chapter 8) C		ASSETS
1	**A. RESIDENTES EN ESPAÑA**	**6.3/1**	**2 738 075**	**662 330**	**2 075 746**	**1**	**A. DOMESTIC**
2	**2. Préstamos y créditos**	**6.3/2**	**1 896 692**	**263 545**	**1 633 147**	**2**	**2. Loans**
3	2e. Del cual: euros	6.3/3	1 880 233	260 867	1 619 365	3	2e. Of which: euro
4	*IFM*	*6.3/4*	*621 546*	*263 352*	*358 195*	*4*	*MFIs*
5	2e. Del cual: euros	6.3/5	616 121	260 674	355 447	5	2e. Of which: euro
6	*Administraciones Públicas*	*6.3/6*	*75 241*	-	*75 241*	*6*	*General government*
7	2e. Del cual: euros	6.3/7	75 241	-	75 241	7	2e. Of which: euro
8	*Otros sectores residentes*	*6.3/8*	*1 199 904*	*193*	*1 199 711*	*8*	*Other resident sectors*
9	2e. Del cual: euros	6.3/9	1 188 872	193	1 188 678	9	2e. Of which: euro
10	**3. Valores representativos de deuda**	**6.3/10**	**765 847**	**398 672**	**367 175**	**10**	**3. Debt securities**
11	3e. Del cual: euros	6.3/11	765 712	398 672	367 040	11	3e. Of which: euro
12	*IFM*	*6.4/3*	*33 823*	*24 879*	*8 943*	*12*	*MFIs*
13	3e. Euros	6.4/4	33 801	24 879	8 921	13	3e. Euro
14	Del cual: hasta dos años	-	1 123	-	1 123	14	Of which: up to 2 years
15	3x. Monedas distintas del euro	-	22	-	22	15	3x. Other currencies
16	Del cual: hasta dos años	-	2	-	2	16	Of which: up to 2 years
17	*Administraciones Públicas*	*6.4/6*	*541 405*	*339 661*	*201 744*	*17*	*General government*
18	3e. Del cual: euros	6.4/7	541 314	339 661	201 653	18	3e. Of which: euro
19	*Otros sectores residentes*	*6.4/8*	*190 619*	*34 132*	*156 488*	*19*	*Other resident sectors*
20	3e. Del cual: euros	6.4/9	190 598	34 132	156 466	20	3e. Of which: euro
21	**4. Participaciones en Fondos de Inversión**	**6.3/12**	**680**	**-**	**680**	**21**	**4. Investment fund shares/units**
22	*Instituciones Financieras*	-	*680*	-	*680*	*22*	*Financial Institutions*
23	4e. Del cual: euros	-	677	-	677	23	4e. Of which: euro
24	**5. Participaciones en el capital**	**6.3/13**	**74 856**	**112**	**74 744**	**24**	**5. Equity**
25	*IFM*	-	*17 277*	-	*17 277*	*25*	*MFIs*
26	*Otros sectores residentes*	-	*57 579*	*112*	*57 467*	*26*	*Other resident sectors*
27	**B. RESIDENTES EN OTROS PAISES DE LA ZONA DEL EURO**	**6.5/1**	**310 387**	**26 213**	**284 174**	**27**	**B. OTHER EURO AREA COUNTRIES**
28	**2. Préstamos y créditos**	**6.5/2**	**173 519**	**4 826**	**168 693**	**28**	**2. Loans**
29	2e. Del cual: euros	6.5/3	156 693	4 815	151 878	29	2e. Of which: euro
30	*IFM*	*6.5/4*	*124 711*	*4 826*	*119 885*	*30*	*MFIs*
31	2e. Del cual: euros	6.5/5	112 181	4 815	107 366	31	2e. Of which: euro
32	*Administraciones Públicas*	*6.5/6*	*230*	-	*230*	*32*	*General government*
33	2e. Del cual: euros	6.5/7	229	-	229	33	2e. Of which: euro
34	*Otros sectores residentes*	*6.5/8*	*48 579*	-	*48 579*	*34*	*Other resident sectors*
35	2e. Del cual: euros	6.5/9	44 283	-	44 283	35	2e. Of which: euro
36	**3. Valores representativos de deuda**	**6.5/10**	**99 307**	**20 337**	**78 970**	**36**	**3. Debt securities**
37	3e. Del cual: euros	6.5/11	95 705	19 456	76 249	37	3e. Of which: euro
38	*IFM*	*6.6/3*	*8 086*	*876*	*7 211*	*38*	*MFIs*
39	3e. Euros	6.6/4	6 922	10	6 912	39	3e. Euro
40	Del cual: hasta dos años	-	156	-	156	40	Of which: up to 2 years
41	3x. Monedas distintas del euro	-	299	-	299	41	3x. Other currencies
42	Del cual: hasta dos años	-	3	-	3	42	Of which: up to 2 years
43	*Administraciones Públicas*	*6.6/6*	*69 841*	*11 536*	*58 305*	*43*	*General government*
44	3e. Del cual: euros	6.6/7	69 394	11 521	57 873	44	3e. Of which: euro
45	*Otros sectores residentes*	*6.6/8*	*21 380*	*7 925*	*13 455*	*45*	*Other resident sectors*
46	3e. Del cual: euros	6.6/9	19 389	7 925	11 464	46	3e. Of which: euro

November 2020 data

EUR millions

Datos referidos a Noviembre de 2020 — *Millones de euros*

		Serie en cuadro y columna/ *Time series in table and column*	Instituciones financieras monetarias/ *Monetary financial institutions* A=B+C	Banco de España (Capítulo 7/ *Chapter 7*) B	Otras instituciones financieras monetarias/ *Other monetary financial institutions* (Capítulo 8/ Chapter 8) C		
	ACTIVO (continuación)						**ASSETS (continued)**
	B. RESIDENTES EN OTROS PAÍSES DE LA ZONA DEL EURO(continuación)						**B. OTHER EURO AREA COUNTRIES (continued)**
47	**4. Participaciones en Fondos de Inversión**	**6.5/12**	**657**	**-**	**657**	**47**	**4. Investment fund shares/units**
48	*Instituciones Financieras*	-	*657*	-	*657*	*48*	*Financial Institutions*
49	**5. Participaciones en el capital**	**6.5/14**	**36 903**	**1 049**	**35 854**	**49**	**5. Equity**
50	*IFM*	-	*8 493*	*1 049*	*7 444*	*50*	*MFIs*
51	*Otros sectores residentes*	-	*28 408*	-	*28 408*	*51*	*Other resident sectors*
52	**C. RESTO DEL MUNDO**	**6.1/4**	**360 320**	**120 188**	**240 132**	**52**	**C. REST OF THE WORLD**
53	**2. Préstamos y créditos**	**6.7/3**	**149 698**	**10 128**	**139 570**	**53**	**2. Loans**
54	2e. Del cual: euros	6.7/4	39 825	-	39 825	54	2e. Of which: euro
55	**3. Valores representativos de deuda**	**6.7/5**	**134 305**	**109 945**	**24 360**	**55**	**3. Debt securities**
56	3e. Del cual: euros	6.7/6	72 028	63 717	8 312	56	3e. Of which: euro
57	**4. Participaciones en Fondos de Inversión**	**6.7/7**	**2 051**	**90**	**1 961**	**57**	**4. Investment fund shares/units**
58	4e. Del cual: euros	-	...	-	...	58	3e. Of which: euro
59	**5. Participaciones en el capital**	**6.7/8**	**74 266**	**25**	**74 241**	**59**	**5. Equity**
60	5e. Del cual: euros	-	...	-	...	60	5e. Of which: euro
61	**D. SIN CLASIFICAR**	**6.1/5**	**473 997**	**171 552**	**302 446**	**61**	**D. UNCLASSIFIED**
62	**1. Efectivo (todas las monedas)**	**6.1/10**	**7 427**	**1**	**7 426**	**62**	**1. Cash (all currencies)**
63	1e. Del cual: euros	-	7 208	-	7 208	63	1e. Of which: euro
64	**6. Activo fijo**	**6.1/11**	**40 391**	**280**	**40 111**	**64**	**6. Fixed assets**
65	**7. Otros activos**	**6.1/12**	**426 180**	**171 271**	**254 908**	**65**	**7. Remaining assets**
66	7e. Del cual: euros	-	57 398	...	57 398	66	7e. Of which: euro
67	**TOTAL ACTIVO.**	**6.1/1**	**3 882 780**	**980 282**	**2 902 498**	**67**	**TOTAL ASSETS**
68	**e Euros**	**6.1/13**	**3 187 570**	**748 969**	**2 438 601**	**68**	**e Euro**
69	**x Monedas distintas del euro**	**6.1/14**	**235 101**	**79 580**	**155 521**	**69**	**x Other currencies**
70	**s/c Sin clasificar**	**6.1/15**	**460 346**	**151 733**	**308 612**	**70**	**n/c Unclassified**

November 2020 data — *EUR millions*

Datos referidos a Noviembre de 2020

Millones de euros

	PASIVO	Serie en cuadro y columna/ *Time series in table and column*	Instituciones financieras monetarias/ *Monetary financial institutions* A=B+C	Banco de España (Capítulo 7/ *Chapter 7*) B	Otras instituciones financieras monetarias/ *Other monetary financial institutions* (Capítulo 8/ Chapter 8) C		LIABILITIES
1	**A. RESIDENTES EN ESPAÑA**	**6.2/2**	**2 219 875**	**284 150**	**1 935 725**	**1**	**A. DOMESTIC**
2	**9. Depósitos.**	**6.8/1**	**2 215 568**	**284 150**	**1 931 419**	**2**	**9. Deposits**
3	9e. Del cual: euros	6.8/2	2 190 761	284 150	1 906 612	3	9e. Of which: euro
4	*IFM*	*6.8/3*	*621 807*	*241 844*	*379 963*	*4*	*MFIs*
5	9e. Del cual: euros	6.8/4	617 598	241 844	375 754	5	9e. Of which: euro
6	*Administración Central*	*6.8/5*	*53 604*	*36 023*	*17 582*	*6*	*Central government*
7	9e. Del cual: euros	-	53 566	36 023	17 543	7	9e. Of which: euro
8	*Otras Administraciones Públicas*	*6.8/6*	*77 965*	*2 622*	*75 343*	*8*	*Other general government*
9	9e. Depósitos en euros	6.8/9	77 958	2 622	75 337	9	9e. Deposits in euro
10	9.1e. A la vista	-	75 092	2 622	72 470	10	9.1e. Overnight
11	9.2e. A plazo	-	2 822	-	2 822	11	9.2e. With agreed maturity
12	Del cual: hasta dos años	-	2 412	-	2 412	12	Of which: up to two years
13	9.3e. Con preaviso	-	-	-	-	13	9.3e. Redeemable at notice
14	9.4e. Cesiones temporales	-	45	-	45	14	9.4e. Repos
15	9x. Depósitos en monedas distintas del euro	-	6	-	6	15	9x. Deposits in other currencies
16	9.1x. A la vista	-	5	-	5	16	9.1x. Overnight
17	9.2x. A plazo	-	1	-	1	17	9.2x. With agreed maturity
18	Del cual: hasta dos años	-	1	-	1	18	Of which: up to two years
19	9.3x. Con preaviso	-	-	-	-	19	9.3x. Redeemable at notice
20	9.4x. Cesiones temporales	-	-	-	-	20	9.4x. Repos
21	*Otros sectores residentes*	*6.8/7*	*1 462 192*	*3 662*	*1 458 530*	*21*	*Other resident sectors*
22	9e. Depósitos en euros	6.9/2	1 441 639	3 662	1 437 977	22	9e. Deposits in euro
23	9.1e. A la vista	6.9/3	1 121 629	3 662	1 117 967	23	9.1e. Overnight
24	9.2e. A plazo	6.9/4	300 646	-	300 646	24	9.2e. With agreed maturity
25	Del cual: hasta dos años	6.9/5	125 372	-	125 372	25	Of which: up to two years
26	9.3e. Con preaviso	6.9/6	130	-	130	26	9.3e. Redeemable at notice
27	9.4e. Cesiones temporales	6.9/7	19 234	-	19 234	27	9.4e. Repos
28	9x. Depósitos en monedas distintas del euro	6.9/8	20 553	-	20 553	28	9x. Deposits in other currencies
29	9.1x. A la vista	6.9/9	15 716	-	15 716	29	9.1x. Overnight
30	9.2x. A plazo	6.9/10	4 837	-	4 837	30	9.2x. With agreed maturity
31	Del cual: hasta dos años	6.9/11	4 531	-	4 531	31	Of which: up to two years
32	9.3x. Con preaviso	6.9/12	-	-	-	32	9.3x. Redeemable at notice
33	9.4x. Cesiones temporales	6.9/13	-	-	-	33	9.4x. Repos
34	**10. Participaciones de los fondos del mercado monetario**	**-**	**4 307**	**-**	**4 307**	**34**	**10. Money market fund shares/units**
35	**B. RESIDENTES EN OTROS PAÍSES DE LA ZONA DEL EURO**	**6.2/3**	**638 122**	**480 444**	**157 678**	**35**	**B. OTHER EURO AREA COUNTRIES**
36	**9. Depósitos**	**6.10/1**	**638 097**	**480 444**	**157 654**	**36**	**9. Deposits**
37	9e. Del cual: euros	6.10/2	613 932	480 444	133 489	37	9e. Of which: euro
38	*IFM*	*6.10/3*	*595 590*	*480 444*	*115 146*	*38*	*MFIs*
39	9e. Del cual: euros	6.10/4	580 086	480 444	99 643	39	9e. Of which: euro
40	*Administración Central*	*6.10/5*	*125*	*-*	*125*	*40*	*Central government*
41	9e. Del cual: euros	-	125	-	125	41	9e. Of which: euro
42	*Otras Administraciones Públicas*	*6.10/6*	*16*	*-*	*16*	*42*	*Other general government*
43	9e. Depósitos en euros	6.10/9	16	-	16	43	9e. Deposits in euro
44	9.1e. A la vista	-	16	-	16	44	9.1e. Overnight
45	9.2e. A plazo	-	-	-	-	45	9.2e. With agreed maturity
46	Del cual: hasta dos años	-	-	-	-	46	Of which: up to two years
47	9.3e. Con preaviso	-	-	-	-	47	9.3e. Redeemable at notice
48	9.4e. Cesiones temporales	-	-	-	-	48	9.4e. Repos
49	9x. Depósitos en monedas distintas del euro	-	-	-	-	49	9x. Deposits in other currencies
50	9.1x. A la vista	-	-	-	-	50	9.1x. Overnight
51	9.2x. A plazo	-	-	-	-	51	9.2x. With agreed maturity
52	Del cual: hasta dos años	-	-	-	-	52	Of which: up to two years
53	9.3x. Con preaviso	-	-	-	-	53	9.3x. Redeemable at notice
54	9.4x. Cesiones temporales	-	-	-	-	54	9.4x. Repos

November 2020 data

EUR millions

Datos referidos a Noviembre de 2020

Millones de euros

		Serie en cuadro y columna/ *Time series in table and column*	Instituciones financieras monetarias/ *Monetary financial institutions*	Banco de España (Capítulo 7/ *Chapter 7*)	Otras instituciones financieras monetarias/ *Other monetary financial institutions* (Capítulo 8/ Chapter 8)		
			A=B+C	B	C		
	PASIVO (continuación)						**LIABILITIES (continued)**
	B. RESIDENTES EN OTROS PAÍSES DE LA ZONA DEL EURO (continuación)						**B. OTHER EURO AREA COUNTRIES (continued)**
	9. Depósitos (continuación)						**9. Deposits (continued)**
55	*Otros sectores residentes*	*6.11/1*	*42 367*	-	*42 367*	*55*	*Other resident sectors*
56	9e. Depósitos en euros	6.11/2	33 705	-	33 705	56	9e. Deposits in euro
57	9.1e. A la vista	6.11/3	12 727	-	12 727	57	9.1e. Overnight
58	9.2e. A plazo	6.11/4	13 332	-	13 332	58	9.2e. With agreed maturity
59	Del cual: hasta dos años	6.11/5	7 997	-	7 997	59	Of which: up to two years
60	9.3e. Con preaviso	6.11/6	257	-	257	60	9.3e. Redeemable at notice
61	9.4e. Cesiones temporales	6.11/7	7 389	-	7 389	61	9.4e. Repos
62	9x. Depósitos en monedas distintas del euro	6.11/8	8 661	-	8 661	62	9x. Deposits in other currencies
63	9.1x. A la vista	6.11/9	864	-	864	63	9.1x. Overnight
64	9.2x. A plazo	6.11/10	7 511	-	7 511	64	9.2x. With agreed maturity
65	Del cual: hasta dos años	6.11/11	3 444	-	3 444	65	Of which: up to two years
66	9.3x. Con preaviso	6.11/12	7	-	7	66	9.3x. Redeemable at notice
67	9.4x. Cesiones temporales	6.11/13	279	-	279	67	9.4x. Repos
68	**10. Participaciones de los fondos del mercado monetario**	**-**	**25**	**-**	**25**	**68**	**10. Money market fund shares/units**
69	**C. RESTO DEL MUNDO**	**6.2/4**	**99 597**	**3 278**	**96 320**	**69**	**C. REST OF THE WORLD**
70	**9. Depósitos**	**6.12/1**	**99 570**	**3 278**	**96 292**	**70**	**9. Deposits**
71	9e. Depósitos en euros	6.12/2	53 933	673	53 260	71	9e. Deposits in euro
72	A la vista, hasta dos años y con preaviso	-	30 729	-	30 729	72	Overnight, up to 2 years and redeemable at notice
73	A plazo mayor que dos años	-	14 605	-	14 605	73	With agreed maturity over 2 years
74	Cesiones temporales	-	7 926	-	7 926	74	Repos
75	9x. Depósitos en monedas distintas del euro	-	45 637	2 605	43 032	75	9x. Deposits in other currencies
76	A la vista, hasta dos años y con preaviso	-	35 277	2 605	32 672	76	Overnight, up to 2 years and redeemable at notice
77	A plazo mayor que dos años	-	3 232	-	3 232	77	With agreed maturity over 2 years
78	Cesiones temporales	-	7 128	-	7 128	78	Repos
79	**10. Participaciones de los fondos del mercado monetario**	**-**	**28**	**-**	**28**	**79**	**10. Money market fund shares/units**
80	**D. SIN CLASIFICAR**	**6.2/5**	**925 186**	**212 411**	**712 775**	**80**	**D. UNCLASSIFIED**
81	**8. Billetes y monedas**	**6.2/6**	**158 996**	**158 996**	**-**	**81**	**8. Notes and coins**
82	**11. Valores representativos de deuda**	**6.2/9**	**248 325**	**-**	**248 325**	**82**	**11. Debt securities issued**
83	11e. Euros	6.12/10	211 722	-	211 722	83	11e. In euro
84	Del cual: hasta dos años	-	11 252	-	11 252	84	Of which: up to 2 years
85	11x. En monedas distintas del euro	-	36 603	-	36 603	85	11x. In other currencies
86	Del cual: hasta dos años	-	9 600	-	9 600	86	Of which: up to 2 years
87	**13. Capital y reservas**	**6.2/10**	**306 933**	**47 856**	**259 076**	**87**	**13. Capital and reserves**
88	**14. Otros pasivos**	**6.2/11**	**210 933**	**5 559**	**205 374**	**88**	**14. Remaining liabilities**
89	14e. Del cual: euros	-	46 990	-	46 990	89	14e. Of which: euro
90	**TOTAL PASIVOS**	**6.2/1**	**3 882 781**	**980 282**	**2 902 498**	**90**	**TOTAL LIABILITIES**
91	**e Euros**	**6.2/12**	**3 276 335**	**924 262**	**2 352 073**	**91**	**e Euro**
92	**x Monedas distintas del euro**	**6.2/13**	**138 462**	**5 979**	**132 483**	**92**	**x Other currencies**
93	**s/c Sin clasificar**	**6.2/14**	**467 984**	**50 041**	**417 942**	**93**	**n/c Unclassified**

6. INSTITUCIONES FINANCIERAS MONETARIAS — 6.1 Activo: resumen
A) Balance según los estados de la zona del euro

mm de euros

		Total	Por residencia				Por instrumentos							Por monedas		
		=13 a 15 =6 a 12 1=2 a 5	Residentes en España (a)	Residentes en otros países de zona euro (b)	Resto del mundo (c)	Rúbricas no clasif. por residencia del emisor	Préstamos y créditos (a)	Valores representativos de deuda (a)	Participaciones en Fondos de Inversión (d)	Participaciones en el capital (e)	Efectivo	Activo fijo	Otros activos no clasificados	Euros	Monedas distintas del euro	Sin clasificar
		1	2	3	4	5=10a12	6	7	8	9	10	11	12	13	14	15
14	R	3 335,0	2 480,8	208,6	209,6	436,0	1 966,4	729,9	3,2	199,4	7,6	47,2	381,2	2 808,9	140,8	385,3
15		3 276,3	2 389,5	211,9	249,0	425,9	1 920,6	731,2	3,5	195,1	8,0	48,2	369,7	2 718,7	163,3	394,3
16		3 308,2	2 393,8	211,3	274,6	428,5	1 883,2	803,1	1,8	191,5	7,5	44,0	377,1	2 724,9	175,8	407,5
17		3 418,3	2 498,5	227,3	274,9	417,6	1 954,1	842,4	2,4	201,8	8,1	38,7	370,8	2 843,6	164,1	410,7
18		3 393,8	2 403,2	251,9	305,7	433,0	1 914,5	861,0	2,1	183,2	8,7	35,0	389,3	2 766,0	196,0	431,8
19		3 396,7	2 306,1	289,5	335,5	465,6	1 892,2	838,9	3,0	197,1	9,4	41,3	414,9	2 713,4	220,3	463,0
19	*Jun*	3 423,0	2 351,3	289,7	319,2	462,8	1 914,5	856,6	2,0	187,1	8,0	44,0	410,8	2 764,9	203,5	454,7
	Jul	3 406,9	2 335,9	283,9	315,7	471,4	1 894,8	846,8	2,1	191,9	8,1	43,7	419,5	2 746,2	199,2	461,5
	Ago	3 435,7	2 326,6	287,7	319,5	501,8	1 896,9	843,9	2,0	191,0	8,1	43,5	450,2	2 747,3	206,3	482,1
	Sep	3 412,6	2 307,6	281,4	326,8	496,9	1 878,3	842,2	2,0	193,3	7,8	43,5	445,5	2 711,9	218,2	482,6
	Oct	3 406,0	2 313,4	275,1	327,7	489,8	1 886,2	832,5	2,1	195,4	8,2	43,5	438,2	2 712,3	212,5	481,1
	Nov	3 440,0	2 323,8	292,8	330,6	492,9	1 910,9	839,5	3,3	193,6	7,8	43,2	441,8	2 739,9	215,9	484,2
	Dic	3 396,7	2 306,1	289,5	335,5	465,6	1 892,2	838,9	3,0	197,1	9,4	41,3	414,9	2 713,4	220,3	463,0
20	*Ene*	3 403,3	2 294,0	300,9	336,3	472,0	1 902,6	827,2	3,4	198,1	8,1	41,6	422,3	2 710,4	224,4	468,4
	Feb	3 428,4	2 297,3	303,2	339,5	488,5	1 910,9	830,8	4,1	194,2	7,7	41,6	439,2	2 721,7	227,7	479,1
	Mar	3 566,4	2 375,5	310,4	361,1	519,5	2 005,9	854,6	2,9	183,6	8,9	41,7	468,9	2 802,7	264,6	499,1
	Abr	3 608,2	2 422,1	316,1	354,2	515,7	2 026,3	880,7	3,2	182,4	8,4	41,6	465,7	2 860,2	253,9	494,1
	May	3 646,8	2 467,6	329,2	348,3	501,7	2 043,5	917,1	3,9	180,6	7,8	41,4	452,5	2 919,8	243,8	483,1
	Jun	3 855,8	2 669,8	339,9	351,0	495,2	2 228,9	950,4	3,2	178,2	7,8	41,2	446,2	3 140,4	242,8	472,7
	Jul	3 847,7	2 689,1	320,3	346,6	491,7	2 216,1	959,6	3,2	177,1	8,2	41,1	442,4	3 150,7	230,8	466,2
	Ago	3 833,1	2 693,7	307,3	350,5	481,6	2 201,7	969,7	3,4	176,7	7,8	40,9	432,8	3 139,2	234,4	459,5
	Sep	3 851,2	2 701,1	312,0	359,0	479,1	2 206,3	982,7	3,4	179,7	7,6	40,6	430,8	3 153,0	238,2	460,0
	Oct	3 844,3	2 701,2	309,2	356,4	477,5	2 192,8	989,8	3,5	180,8	7,7	40,4	429,4	3 148,3	237,3	458,7
	Nov	P 3 882,8	2 738,1	310,4	360,3	474,0	2 219,9	999,5	3,4	186,1	7,4	40,4	426,2	3 185,7	236,7	460,3

Véanse notas al final del capítulo

6. INSTITUCIONES FINANCIERAS MONETARIAS — 6.2 Pasivo: resumen
A) Balance según los estados de la zona del euro

mm de euros

		Total	Por residencia				Por instrumentos						Por monedas		
		1=12 a 14 = 6 a 11 = 2 a 5	Residentes en España	Residentes en otros países de la zona euro (b)	Resto del mundo (a)	Rúbricas no clasificadas por residencia del tenedor (a)	Billetes y monedas	Depósitos	Participaciones en fondos del mercado monetario	Valores representativos de deuda emitidos	Capital y reservas	Otros pasivos no clasificados	Euros	Monedas distintas del euro	Sin clasificar
		1	2	3	4	5=6+9a12	6	7	8	9	10	11	12	13	14
14	R	3 335,0	1 819,6	397,3	115,9	1 002,2	122,0	2 325,5	7,3	260,1	363,8	256,2	2 701,1	107,3	526,5
15		3 276,3	1 792,3	442,5	111,8	929,7	129,2	2 338,3	8,3	232,5	342,6	225,4	2 669,7	114,5	492,2
16		3 308,2	1 799,4	498,6	114,2	896,0	134,4	2 402,5	9,7	207,6	334,5	219,5	2 711,9	110,6	485,7
17		3 418,1	1 869,8	539,5	113,4	895,4	139,7	2 515,6	7,1	227,5	325,8	202,3	2 834,3	109,4	474,4
18		3 393,8	1 849,3	553,6	118,2	872,7	147,0	2 514,3	6,8	230,0	308,3	187,4	2 811,9	128,2	453,7
19		3 396,7	1 828,3	557,1	103,8	907,5	147,3	2 485,5	3,8	247,2	314,5	198,4	2 791,2	140,0	465,5
19	*Jun*	3 423,0	1 855,7	568,7	105,5	893,3	141,4	2 524,3	5,5	230,7	310,1	211,1	2 824,2	130,1	468,8
	Jul	3 406,9	1 829,8	563,0	99,5	914,7	142,6	2 486,6	5,6	236,1	313,3	222,8	2 798,7	126,9	481,3
	Ago	3 435,7	1 840,9	559,5	104,1	931,2	142,7	2 498,8	5,6	236,2	314,5	237,8	2 815,9	130,5	489,3
	Sep	3 412,6	1 830,1	535,3	109,6	937,6	142,9	2 471,2	3,8	240,1	316,4	238,2	2 781,5	137,0	494,1
	Oct	3 406,0	1 831,9	545,6	97,7	930,8	143,5	2 471,5	3,8	241,6	314,4	231,2	2 782,1	134,7	489,2
	Nov	3 440,0	1 853,6	553,8	102,0	930,7	144,3	2 505,7	3,7	246,7	315,7	224,0	2 817,3	139,1	483,7
	Dic	3 396,7	1 828,3	557,1	103,8	907,5	147,3	2 485,5	3,8	247,2	314,5	198,4	2 791,2	140,0	465,5
20	*Ene*	3 403,3	1 811,3	550,5	105,2	936,2	145,3	2 463,3	3,8	257,0	318,0	215,9	2 770,4	149,7	483,2
	Feb	3 428,4	1 833,2	549,1	108,8	937,3	145,2	2 487,5	3,6	261,2	319,2	211,8	2 797,8	155,1	475,6
	Mar	3 566,4	1 912,7	581,3	117,9	954,5	149,1	2 607,8	4,1	256,8	313,4	235,2	2 909,0	170,3	487,2
	Abr	3 608,2	1 944,4	598,8	108,8	956,2	151,3	2 647,8	4,1	254,1	315,2	235,7	2 950,4	167,7	490,0
	May	3 646,8	1 973,0	627,7	104,1	942,0	153,4	2 700,8	4,0	256,4	314,9	217,3	3 005,1	166,6	475,1
	Jun	3 855,8	2 160,5	634,1	105,6	955,7	154,6	2 896,1	3,9	259,3	309,6	232,3	3 209,8	161,2	484,8
	Jul	3 847,7	2 175,7	628,5	95,1	948,3	156,1	2 895,3	4,0	258,8	308,2	225,2	3 221,8	150,6	475,3
	Ago	3 833,1	2 185,2	622,5	97,0	928,5	156,7	2 900,5	4,1	256,0	308,4	207,4	3 226,8	145,6	460,6
	Sep	3 851,2	2 191,6	632,8	97,6	929,1	157,0	2 917,8	4,2	255,1	309,2	207,9	3 243,0	143,1	465,1
	Oct	3 844,3	2 205,0	619,5	95,9	923,9	157,9	2 916,1	4,3	252,9	309,2	204,0	3 242,4	140,9	460,9
	Nov	P 3 882,8	2 219,9	638,1	99,6	925,2	159,0	2 953,2	4,4	248,3	306,9	210,9	3 276,3	138,5	468,0

Véanse notas al final del capítulo

6. INSTITUCIONES FINANCIERAS MONETARIAS
A) Balance según los estados de la zona del euro

6.3 Activo. Residentes en España

mm de euros

		Total	Préstamos y créditos								Valores representativos de deuda		Participaciones en Fondos de Inversión	Participaciones en el capital
			Del cual		IFM total	Del cual	AAPP total	Del cual	Otros sectores residentes total	Del cual	Del cual			
			Total	Euros		Euros		Euros		Euros	Total (a)	Euros	(b)	(c)
		1=2+10+ +12+13	2=4+6+8	3=5+7+9	4	5	6	7	8	9	10	11	12	13
14	R	2 480,8	1 790,3	1 769,4	328,9	322,1	102,3	102,3	1 359,1	1 345,0	589,5	585,3	2,5	98,5
15		2 389,5	1 727,3	1 704,5	334,8	486,1	90,0	90,0	1 302,4	1 288,0	573,8	569,9	2,5	86,0
16		2 393,8	1 685,0	1 659,6	347,0	503,4	88,5	88,5	1 249,6	1 234,3	626,4	623,3	0,7	81,6
17		2 498,5	1 745,2	1 724,4	442,8	435,9	78,1	78,1	1 224,3	1 210,4	663,7	663,5	0,8	88,8
18		2 403,2	1 664,9	1 645,1	419,3	413,3	69,0	68,9	1 176,6	1 162,9	663,9	663,8	0,6	73,9
19		2 306,1	1 589,9	1 569,5	363,8	356,5	66,9	66,9	1 159,2	1 146,0	636,4	636,2	0,6	79,3
19 *Jun*		2 351,3	1 624,7	1 606,7	368,0	362,6	74,5	74,5	1 182,2	1 169,6	651,1	650,9	0,6	74,9
Jul		2 335,9	1 616,3	1 597,9	371,6	366,5	72,2	72,2	1 172,5	1 159,1	642,1	641,9	0,6	76,9
Ago		2 326,6	1 610,0	1 591,4	372,6	367,3	70,6	70,6	1 166,8	1 153,5	639,6	639,3	0,7	76,4
Sep		2 307,6	1 589,5	1 568,6	355,8	349,0	70,4	70,4	1 163,2	1 149,2	640,9	640,6	0,6	76,6
Oct		2 313,4	1 604,7	1 585,1	373,2	367,2	71,6	71,6	1 159,9	1 146,3	630,6	630,3	0,6	77,6
Nov		2 323,8	1 611,5	1 591,9	369,1	362,9	69,5	69,5	1 173,0	1 159,6	635,0	634,7	0,6	76,6
Dic		2 306,1	1 589,9	1 569,5	363,8	356,5	66,9	66,9	1 159,2	1 146,0	636,4	636,2	0,6	79,3
20 *Ene*		2 294,0	1 592,0	1 572,2	362,9	356,2	74,3	74,3	1 154,8	1 141,7	622,6	622,3	0,6	78,8
Feb		2 297,3	1 594,0	1 574,2	373,6	366,3	69,6	69,6	1 150,8	1 138,4	625,0	624,7	0,6	77,6
Mar		2 375,5	1 651,4	1 621,0	416,4	399,7	72,4	72,4	1 162,6	1 148,9	648,8	648,6	0,6	74,8
Abr		2 422,1	1 678,0	1 653,4	424,9	413,8	72,3	72,3	1 180,8	1 167,3	669,3	669,1	0,6	74,3
May		2 467,6	1 695,6	1 669,9	426,9	414,0	72,3	72,3	1 196,4	1 183,6	696,7	696,6	0,6	74,6
Jun		2 669,8	1 869,2	1 846,1	584,8	574,0	73,3	73,3	1 211,0	1 198,8	725,2	725,0	0,6	74,8
Jul		2 689,1	1 878,6	1 857,4	609,7	599,9	72,6	72,6	1 196,3	1 184,9	736,4	736,3	0,6	73,4
Ago		2 693,7	1 873,0	1 853,1	608,4	599,6	72,1	72,1	1 192,5	1 181,3	747,0	746,9	0,6	73,1
Sep		2 701,1	1 870,4	1 853,3	607,5	601,6	70,9	70,9	1 191,9	1 180,7	756,7	756,6	0,6	73,4
Oct		2 701,2	1 867,0	1 850,0	602,6	596,8	73,6	73,6	1 190,8	1 179,6	760,6	760,4	0,6	72,9
Nov	P	2 738,1	1 896,7	1 880,2	621,5	616,1	75,2	75,2	1 199,9	1 188,9	765,8	765,7	0,7	74,9

Véanse notas al final del capítulo

6. INSTITUCIONES FINANCIERAS MONETARIAS
A) Balance según los estados de la zona del euro

6.4 Activo. Residentes en España: detalle de valores representativos de deuda

mm de euros

		Total	Del cual	IFM			AAPP		Otros sectores residentes	
			Euros	Total	Del cual		Total	Del cual	Total	Del cual
					Euros	Hasta dos años		Euros		Euros
		1=3+6+8	2=4+7+9	3	4	5	6	7	8	9
14	R	589,5	585,3	54,0	53,6	6,5	318,2	317,9	217,3	213,8
15		573,8	569,9	47,4	47,3	7,3	327,5	327,3	198,9	195,2
16		626,4	623,3	36,7	36,6	4,0	383,5	383,3	206,3	203,4
17		663,7	663,5	32,8	32,8	2,6	430,7	430,5	200,3	200,3
18		663,9	663,8	29,1	29,1	1,8	446,8	446,7	188,0	187,9
19		636,4	636,2	30,8	30,8	1,3	423,9	423,8	181,6	181,5
19 *Jun*		651,1	650,9	28,5	28,5	1,7	441,3	441,2	181,3	181,2
Jul		642,1	641,9	28,0	28,0	1,6	433,3	433,2	180,8	180,7
Ago		639,6	639,3	28,2	28,2	1,7	431,7	431,6	179,6	179,5
Sep		640,9	640,6	29,6	29,6	1,6	432,5	432,4	178,8	178,7
Oct		630,6	630,3	29,6	29,6	1,5	423,2	423,1	177,7	177,7
Nov		635,0	634,7	29,9	29,8	1,3	426,0	425,9	179,1	179,0
Dic		636,4	636,2	30,8	30,8	1,3	423,9	423,8	181,6	181,5
20 *Ene*		622,6	622,3	31,8	31,8	1,3	410,9	410,8	179,9	179,8
Feb		625,0	624,7	32,8	32,8	1,2	413,8	413,7	178,3	178,2
Mar		648,8	648,6	33,8	33,8	1,4	437,6	437,5	177,3	177,3
Abr		669,3	669,1	34,3	34,3	1,3	455,5	455,4	179,5	179,4
May		696,7	696,6	35,0	35,0	1,4	481,0	480,9	180,7	180,6
Jun		725,2	725,0	35,2	35,2	1,0	505,1	505,0	184,9	184,9
Jul		736,4	736,3	35,5	35,5	1,2	510,4	510,3	190,5	190,5
Ago		747,0	746,9	35,7	35,6	1,2	520,9	520,9	190,4	190,4
Sep		756,7	756,6	34,6	34,6	1,1	531,6	531,5	190,5	190,5
Oct		760,6	760,4	34,1	34,1	1,1	536,5	536,4	189,9	189,9
Nov	P	765,8	765,7	33,8	33,8	1,1	541,4	541,3	190,6	190,6

6. INSTITUCIONES FINANCIERAS MONETARIAS
A) Balance según los estados de la zona del euro

6.5 Activo. Residentes en otros países de la zona euro

mm de euros

		Total	Préstamos y créditos								Valores representativos de deuda		Participaciones en Fondos de Inversión (b)	Participaciones en el capital (c)
			Del cual		Del cual		Del cual		Del cual		Del cual			
			Total	Euros	IFM total	Euros	AAPP total	Euros	Otros sectores residentes total	Euros	Total (a)	Euros		
		2+10+ 1=12+13	2=4+6+8	3=5+7+9	4	5	6	7	8	9	10	11	12	13
14	R	208,6	88,4	81,1	67,5	64,1	0,0	0,0	20,9	16,9	89,7	88,1	0,4	30,1
15		211,9	101,6	93,0	76,9	72,6	0,0	0,0	24,7	20,4	76,3	74,8	0,4	33,7
16		211,3	106,8	97,3	76,1	71,0	0,0	0,0	30,7	26,3	70,3	69,0	0,4	33,7
17		227,3	113,9	102,2	77,2	71,0	0,1	0,1	36,7	31,1	75,8	74,9	0,7	37,0
18		251,9	133,1	117,6	93,5	82,5	0,1	0,1	39,6	35,0	85,0	80,2	0,6	33,1
19		289,5	166,3	150,8	114,2	103,4	0,2	0,2	51,9	47,2	86,0	81,3	0,4	36,9
19 *Jun*		289,7	166,1	149,7	123,8	112,5	0,1	0,1	42,2	37,1	90,6	86,0	0,4	32,7
Jul		283,9	159,5	145,3	117,4	108,3	0,1	0,1	42,0	37,0	89,8	85,1	0,6	33,9
Ago		287,7	164,2	149,9	120,1	110,9	0,1	0,1	44,0	39,0	89,1	84,4	0,7	33,7
Sep		281,4	160,2	143,4	114,9	103,3	0,1	0,1	45,2	40,0	85,8	81,3	0,5	34,9
Oct		275,1	153,9	138,1	106,4	95,6	0,1	0,1	47,5	42,4	85,5	80,7	0,7	34,9
Nov		292,8	169,9	154,6	118,0	107,2	0,1	0,1	51,8	47,3	86,9	82,0	0,6	35,4
Dic		289,5	166,3	150,8	114,2	103,4	0,2	0,2	51,9	47,2	86,0	81,3	0,4	36,9
20 *Ene*		300,9	177,0	158,4	127,9	114,6	0,2	0,2	49,0	43,6	86,5	81,9	0,8	36,7
Feb		303,2	179,1	160,5	129,7	116,2	0,2	0,2	49,2	44,1	88,6	84,1	1,4	34,0
Mar		310,4	190,8	168,3	137,6	121,0	0,2	0,2	52,9	47,1	88,4	84,4	0,4	30,8
Abr		316,1	192,9	171,8	141,1	126,0	0,2	0,2	51,5	45,6	91,2	87,3	0,3	31,7
May		329,2	203,2	181,9	149,5	134,5	0,2	0,2	53,4	47,2	94,3	90,1	0,4	31,3
Jun		339,9	211,5	191,3	157,6	142,9	0,2	0,2	53,7	48,2	95,2	91,1	0,4	32,7
Jul		320,3	192,3	174,6	138,3	125,1	0,2	0,2	53,7	49,3	94,9	91,1	0,4	32,8
Ago		307,3	180,2	162,2	127,5	114,2	0,2	0,2	52,6	47,8	93,8	90,2	0,6	32,6
Sep		312,0	181,4	163,7	131,8	118,7	0,2	0,2	49,3	44,9	96,5	92,9	0,6	33,5
Oct		309,2	177,2	159,8	127,6	114,5	0,2	0,2	49,4	45,1	97,3	93,9	0,6	34,1
Nov	P	310,4	173,5	156,7	124,7	112,2	0,2	0,2	48,6	44,3	99,3	95,7	0,7	36,9

Véanse notas al final del capítulo

6. INSTITUCIONES FINANCIERAS MONETARIAS
A) Balance según los estados de la zona del euro

6.6 Activo.Residentes en otros países de la zona euro: detalle de valores representativos de deuda

mm de euros

		Total	Del cual	IFM			AAPP		Otros sectores residentes	
			Euros	Del cual			Del cual		Del cual	
				Total	Euros	Hasta dos años	Total	Euros	Total	Euros
		1=3+6+8	2=4+7+9	3	4	5	6	7	8	9
14	R	89,7	88,1	6,9	6,7	2,4	58,4	58,1	24,4	23,2
15		76,3	74,8	4,2	3,9	0,3	60,2	59,9	12,0	10,9
16		70,3	69,0	4,5	4,2	0,4	53,7	53,4	12,1	11,4
17		75,8	74,9	5,4	5,1	0,4	60,6	60,4	9,8	9,3
18		85,0	80,2	4,8	3,6	0,1	63,2	63,0	17,1	13,6
19		86,0	81,3	7,1	5,7	0,2	59,4	59,1	19,5	16,5
19 *Jun*		90,6	86,0	5,7	4,8	0,2	65,6	65,4	19,2	15,8
Jul		89,8	85,1	6,5	5,3	0,2	64,5	64,3	18,8	15,5
Ago		89,1	84,4	6,7	5,5	0,2	63,6	63,4	18,9	15,6
Sep		85,8	81,3	6,4	5,2	0,1	60,8	60,7	18,6	15,4
Oct		85,5	80,7	6,7	5,3	0,2	60,4	60,1	18,4	15,2
Nov		86,9	82,0	7,1	5,7	0,2	60,7	60,3	19,1	16,0
Dic		86,0	81,3	7,1	5,7	0,2	59,4	59,1	19,5	16,5
20 *Ene*		86,5	81,9	7,4	6,0	0,2	60,1	59,7	19,0	16,1
Feb		88,6	84,1	7,6	6,2	0,2	62,2	61,8	18,8	16,0
Mar		88,4	84,4	7,7	6,5	0,2	62,2	61,9	18,5	15,9
Abr		91,2	87,3	7,8	6,6	0,1	63,6	63,3	19,8	17,3
May		94,3	90,1	8,2	6,7	0,2	65,6	65,3	20,6	18,1
Jun		95,2	91,1	8,4	7,0	0,2	67,2	66,9	19,6	17,3
Jul		94,9	91,1	7,9	6,6	0,1	66,9	66,6	20,1	18,0
Ago		93,8	90,2	7,8	6,5	0,1	66,4	66,0	19,7	17,6
Sep		96,5	92,9	7,9	6,7	0,1	68,3	68,0	20,3	18,2
Oct		97,3	93,9	8,3	7,2	0,1	68,4	68,1	20,6	18,6
Nov	P	99,3	95,7	8,1	6,9	0,2	69,8	69,4	21,4	19,4

6. INSTITUCIONES FINANCIERAS MONETARIAS
A) Balance según los estados de la zona del euro

6.7 Activo. Resto del mundo

mm de euros

		Total	Del cual Euros	Préstamos y créditos Total	Préstamos y créditos Del cual Euros	Valores representativos de deuda Total	Valores representativos de deuda Del cual Euros	Participaciones en Fondos de Inversión (a)	Participaciones en el capital (b)
		1=3+5+7	2	3	4	5	6	7	8
14	R	209,6	49,5	87,7	44,6	50,7	4,9	0,4	70,8
15		249,0	63,9	91,7	36,1	81,1	27,8	0,7	75,5
16		274,6	80,6	91,3	32,7	106,4	47,9	0,7	76,1
17		274,9	86,5	95,0	34,2	102,8	52,3	0,9	76,1
18		305,7	93,9	116,4	35,9	112,1	58,0	0,9	76,3
19		335,5	97,8	136,0	36,6	116,6	61,2	2,0	80,9
19 *Jun*		319,2	97,4	123,8	36,0	114,9	61,5	0,9	79,5
Jul		315,7	96,6	119,0	35,5	114,9	61,1	0,9	81,0
Ago		319,5	96,3	122,7	35,3	115,2	61,0	0,7	80,8
Sep		326,8	94,8	128,6	34,4	115,4	60,3	0,9	81,8
Oct		327,7	97,7	127,6	37,4	116,4	60,3	0,8	82,9
Nov		330,6	97,1	129,5	36,3	117,6	60,8	2,0	81,5
Dic		335,5	97,8	136,0	36,6	116,6	61,2	2,0	80,9
20 *Ene*		336,3	97,7	133,6	35,1	118,2	62,6	2,0	82,5
Feb		339,5	99,6	137,8	35,7	117,2	63,9	2,0	82,5
Mar		361,1	101,6	163,7	36,7	117,4	65,0	2,0	78,0
Abr		354,2	100,8	155,4	33,9	120,1	66,9	2,2	76,4
May		348,3	106,6	144,7	37,8	126,1	68,8	2,8	74,6
Jun		351,0	111,3	148,2	40,7	130,0	70,6	2,1	70,6
Jul		346,6	114,1	145,3	44,3	128,3	69,8	2,1	70,8
Ago		350,5	112,7	148,5	42,5	128,9	70,2	2,2	70,9
Sep		359,0	112,8	154,5	42,0	129,5	70,8	2,2	72,7
Oct		356,4	110,2	148,6	40,5	131,9	69,7	2,3	73,6
Nov	P	360,3	110,6	149,7	39,8	134,3	70,8	2,1	74,3

6. INSTITUCIONES FINANCIERAS MONETARIAS
A) Balance según los estados de la zona del euro

6.8 Pasivo. Depósitos de los residentes en España: por sectores y por instrumentos de los depósitos de las Otras Administraciones Públicas

mm de euros

		Por sectores							Otras Administraciones Públicas: por instrumentos						
		Total	Del cual Euros	IFM Total	IFM Del cual Euros	AAPP Administración Central	AAPP Otras Administraciones Públicas	Otros sectores residentes	Total	Del cual Euros	A la vista	Del cual A plazo total	Del cual Hasta dos años	Con preaviso	Cesiones temporales
		1=3+5a7	2	3	4	5	6=8	7	8=10+11+ +13+14	9	10	11	12	13	14
14		1 812,4	1 778,2	332,1	325,5	42,7	33,5	1 404,1	33,5	33,5	26,2	6,8	6,0	-	0,5
15		1 784,1	1 746,8	334,4	326,1	40,9	36,3	1 372,5	36,3	36,2	29,7	6,4	5,5	-	0,2
16		1 789,8	1 751,6	346,6	336,4	30,9	41,3	1 371,0	41,3	41,3	35,4	5,8	4,9	-	0,1
17		1 862,8	1 838,2	443,6	436,4	36,4	47,6	1 335,3	47,6	47,6	41,8	5,7	4,9	-	0,1
18		1 842,6	1 821,6	419,2	413,7	34,4	56,4	1 332,6	56,4	56,4	51,6	4,8	4,1	-	0,1
19		1 824,6	1 800,2	364,6	358,0	29,5	54,4	1 376,0	54,4	54,4	50,3	4,1	3,6	-	0,1
19 *Jun*		1 850,2	1 828,7	370,1	365,2	45,7	61,7	1 372,7	61,7	61,7	56,9	4,6	4,1	-	0,1
Jul		1 824,2	1 803,9	373,2	368,5	39,0	60,5	1 351,5	60,5	60,5	56,1	4,4	3,9	-	0,0
Ago		1 835,3	1 814,2	373,6	368,6	42,6	63,4	1 355,8	63,4	63,4	58,9	4,4	3,9	-	0,1
Sep		1 826,3	1 803,3	357,8	351,2	47,7	63,6	1 357,2	63,6	63,6	59,3	4,3	3,8	-	0,0
Oct		1 828,2	1 806,8	374,5	369,1	42,5	64,3	1 347,0	64,3	64,3	59,8	4,4	3,9	-	0,1
Nov		1 850,0	1 827,5	371,0	365,2	45,2	69,9	1 363,9	69,9	69,9	65,4	4,4	3,9	-	0,1
Dic		1 824,6	1 800,2	364,6	358,0	29,5	54,4	1 376,0	54,4	54,4	50,3	4,1	3,6	-	0,1
20 *Ene*		1 807,6	1 784,6	364,5	358,3	35,9	51,6	1 355,6	51,6	51,6	47,6	4,0	3,5	-	0,1
Feb		1 829,6	1 807,3	373,2	367,8	43,1	53,4	1 359,9	53,4	53,4	49,4	3,9	3,5	-	0,1
Mar		1 908,6	1 874,2	417,8	402,2	60,5	50,2	1 380,2	50,2	50,2	46,3	3,8	3,4	-	0,0
Abr		1 940,3	1 908,7	426,3	416,2	52,1	53,5	1 408,4	53,5	53,5	49,9	3,6	3,1	-	0,1
May		1 969,0	1 937,1	427,1	416,0	62,8	52,6	1 426,5	52,6	52,6	49,2	3,3	2,9	-	0,1
Jun		2 156,6	2 126,0	584,6	575,5	61,7	59,6	1 450,7	59,6	59,6	56,2	3,2	2,8	-	0,1
Jul		2 171,8	2 143,1	608,9	600,5	54,9	61,7	1 446,3	61,7	61,7	58,4	3,2	2,8	-	0,1
Ago		2 181,1	2 153,9	607,5	600,1	60,9	63,0	1 449,7	63,0	63,0	59,9	3,1	2,7	-	0,1
Sep		2 187,4	2 162,8	607,9	603,3	64,6	62,5	1 452,5	62,5	62,5	59,4	3,0	2,6	-	0,1
Oct		2 200,7	2 176,0	600,9	596,5	89,3	64,1	1 446,4	64,1	64,1	61,1	2,9	2,5	-	0,1
Nov	P	2 215,6	2 190,8	621,8	617,6	53,6	78,0	1 462,2	78,0	78,0	75,1	2,8	2,4	-	0,0

6. INSTITUCIONES FINANCIERAS MONETARIAS
A) Balance según los estados de la zona del euro

6.9 Pasivo. Depósitos de los residentes en España: detalle de otros sectores residentes

mm de euros

		Total	Depósitos en euros						Depósitos en monedas distintas del euro					
			Total	A la vista	Del cual: A plazo total	Del cual: Hasta dos años	Con preaviso	Cesiones temporales	Total	A la vista	Del cual: A plazo total	Del cual: Hasta dos años	Con preaviso	Cesiones temporales
		1=2+8	2=3+4+6+7	3	4	5	6	7	8=9+10+ +12+13	9	10	11	12	13
14		1 404,1	1 376,6	550,0	767,3	372,6	0,1	59,2	27,5	8,7	18,7	4,8	-	0,0
15		1 372,5	1 343,6	637,3	664,7	352,0	0,1	41,6	28,9	11,6	17,3	4,5	-	-
16		1 371,0	1 343,1	743,1	567,7	305,0	0,1	32,2	27,9	11,2	16,7	8,2	-	-
17		1 335,3	1 317,8	848,3	441,6	218,6	0,1	27,8	17,5	11,0	6,4	4,7	-	-
18		1 332,6	1 317,2	922,1	372,4	177,8	0,1	22,6	15,4	10,0	5,4	5,0	-	-
19		1 376,0	1 358,4	1 010,4	329,1	150,0	0,3	18,5	17,7	12,7	5,0	4,6	-	-
19	*Jun*	1 372,7	1 356,3	988,4	348,7	164,5	0,2	19,0	16,4	11,2	5,2	4,8	-	-
	Jul	1 351,5	1 335,9	971,4	346,0	162,6	0,2	18,3	15,5	10,0	5,6	5,1	-	0,0
	Ago	1 355,8	1 339,8	978,3	342,8	160,9	0,2	18,4	16,1	10,8	5,3	4,9	-	-
	Sep	1 357,2	1 340,8	984,8	339,3	159,4	0,2	16,5	16,4	11,0	5,4	5,0	-	-
	Oct	1 347,0	1 331,0	978,3	334,8	156,3	0,3	17,7	16,0	10,9	5,0	4,6	-	-
	Nov	1 363,9	1 347,4	998,7	330,7	152,7	0,3	17,6	16,6	11,4	5,2	4,8	-	-
	Dic	1 376,0	1 358,4	1 010,4	329,1	150,0	0,3	18,5	17,7	12,7	5,0	4,6	-	-
20	*Ene*	1 355,6	1 339,0	999,1	322,9	146,2	0,3	16,6	16,6	11,2	5,4	5,0	-	-
	Feb	1 359,9	1 343,1	1 009,0	318,8	143,5	0,3	15,0	16,8	11,6	5,2	4,9	-	0,0
	Mar	1 380,2	1 361,3	1 034,3	313,8	141,3	0,3	12,9	18,8	13,2	5,6	5,3	-	-
	Abr	1 408,4	1 387,0	1 062,0	311,7	138,9	0,3	13,0	21,4	13,6	7,8	7,4	-	-
	May	1 426,5	1 405,8	1 081,9	309,4	137,9	0,2	14,2	20,7	13,9	6,8	6,4	-	-
	Jun	1 450,7	1 429,2	1 101,3	309,6	135,2	0,1	18,1	21,4	15,1	6,4	6,0	-	-
	Jul	1 446,3	1 426,1	1 099,9	311,3	133,1	0,1	14,7	20,2	14,9	5,4	5,0	-	-
	Ago	1 449,7	1 429,9	1 103,6	309,9	133,1	0,1	16,2	19,8	14,7	5,1	4,8	-	-
	Sep	1 452,5	1 432,5	1 110,9	305,1	129,8	0,1	16,3	20,0	14,9	5,1	4,8	-	-
	Oct	1 446,4	1 426,2	1 107,6	302,5	128,4	0,1	15,9	20,3	15,2	5,0	4,7	-	-
	Nov P	1 462,2	1 441,6	1 121,6	300,6	125,4	0,1	19,2	20,6	15,7	4,8	4,5	-	-

6. INSTITUCIONES FINANCIERAS MONETARIAS
A) Balance según los estados de la zona del euro

6.10 Pasivo. Depósitos de residentes en otros países de la zona euro: por sectores y por instrumentos de las Otras Administraciones Públicas

mm de euros

		Por sectores							Otras Administraciones Públicas: por instrumentos						
		Total	Del cual: Euros	IFM: Total	IFM: Del cual: Euros	AAPP: Administración Central	AAPP: Otras Administraciones Públicas	Otros sectores residentes (a)	Total	Del cual: Euros	A la vista	Del cual: A plazo total	Del cual: Hasta dos años	Con preaviso	Cesiones temporales
		1=3+5a7	2	3	4	5	6=8	7	8=10+11 +13+14	9	10	11	12	13	14
14		397,2	379,0	352,4	338,3	3,9	0,0	41,0	0,0	0,0	0,0	-	-	-	-
15		442,4	424,3	397,1	382,8	2,0	0,0	43,4	0,0	0,0	0,0	-	-	-	-
16		498,5	483,5	457,6	447,4	0,0	0,0	40,9	0,0	0,0	0,0	-	-	-	-
17		539,4	523,2	507,2	496,1	0,0	0,0	32,2	0,0	0,0	0,0	-	-	-	-
18		553,6	530,8	518,3	502,6	0,0	0,0	35,3	0,0	0,0	0,0	-	-	-	-
19		557,1	529,4	524,2	504,3	0,0	0,0	33,0	0,0	0,0	0,0	-	-	-	-
19	*Jun*	568,6	545,0	536,4	519,5	0,0	0,0	32,3	0,0	0,0	0,0	-	-	-	-
	Jul	563,0	538,5	529,7	512,2	0,0	0,0	33,3	0,0	0,0	0,0	-	-	-	-
	Ago	559,4	535,3	526,7	509,2	0,0	0,0	32,7	0,0	0,0	0,0	-	-	-	-
	Sep	535,3	509,3	503,1	484,7	0,0	0,0	32,2	0,0	0,0	0,0	-	-	-	-
	Oct	545,6	517,8	509,8	489,6	0,0	0,0	35,7	0,0	0,0	0,0	-	-	-	-
	Nov	553,8	526,5	518,9	498,7	0,0	0,0	34,9	0,0	0,0	0,0	-	-	-	-
	Dic	557,1	529,4	524,2	504,3	0,0	0,0	33,0	0,0	0,0	0,0	-	-	-	-
20	*Ene*	550,5	520,6	516,0	493,9	0,0	0,4	34,1	0,4	0,4	0,0	0,4	0,4	-	-
	Feb	549,1	517,0	512,9	489,5	0,5	0,1	35,5	0,1	0,1	0,1	-	-	-	-
	Mar	581,3	550,4	548,8	525,8	0,0	0,0	32,4	0,0	0,0	0,0	-	-	-	-
	Abr	598,7	565,0	562,6	538,0	0,0	0,1	36,1	0,1	0,1	0,1	-	-	-	-
	May	627,6	593,7	588,0	563,7	0,0	0,1	39,5	0,1	0,1	0,1	-	-	-	-
	Jun	634,0	603,7	593,8	572,2	0,0	0,0	40,2	0,0	0,0	0,0	-	-	-	-
	Jul	628,5	597,6	584,2	562,4	0,1	0,0	44,1	0,0	0,0	0,0	-	-	-	-
	Ago	622,4	593,2	580,2	559,0	0,1	0,0	42,1	0,0	0,0	0,0	-	-	-	-
	Sep	632,8	606,6	590,7	573,6	0,1	0,0	42,0	0,0	0,0	0,0	-	-	-	-
	Oct	619,5	594,1	576,0	559,4	0,1	0,0	43,4	0,0	0,0	0,0	-	-	-	-
	Nov P	638,1	613,9	595,6	580,1	0,1	0,0	42,4	0,0	0,0	0,0	-	-	-	-

Véanse notas al final del capítulo

6. INSTITUCIONES FINANCIERAS MONETARIAS
A) Balance según los estados de la zona del euro

6.11 Pasivo. Depósitos de residentes en otros países de la zona euro: detalle de otros sectores residentes

mm de euros

		Total	Depósitos en euros						Depósitos en monedas distintas del euro					
			Total	A la vista	Del cual: A plazo total	Del cual: Hasta dos años	Con preaviso	Cesiones temporales	Total	A la vista	Del cual: A plazo total	Del cual: Hasta dos años	Con preaviso	Cesiones temporales
		1=2+8	3+ 2=4+6+7+	3	4	5	6	7	9+10 8=+12+13	9	10	11	12	13
14		41,0	36,8	5,3	19,9	12,2	0,2	11,3	4,2	0,3	3,9	1,9	0,0	-
15		43,4	39,4	5,6	18,3	11,5	0,2	15,4	3,9	0,3	3,6	1,9	0,0	-
16		40,9	36,1	9,6	15,6	9,8	0,2	10,7	4,8	0,6	3,9	1,9	0,0	0,3
17		32,2	27,1	9,1	13,2	6,7	0,1	4,7	5,1	0,3	4,6	3,3	0,0	0,2
18		35,3	28,2	9,7	16,8	9,6	0,3	1,4	7,1	0,4	6,5	3,6	0,0	0,2
19		33,0	25,1	9,3	12,7	5,3	0,7	2,4	7,8	0,4	7,1	3,7	0,0	0,3
19	*Jun*	32,3	25,5	10,2	13,5	6,1	0,7	1,1	6,7	0,4	6,1	3,1	0,0	0,3
	Jul	33,3	26,3	10,2	13,8	6,5	0,7	1,5	7,0	0,4	6,5	3,5	0,0	0,1
	Ago	32,7	26,0	10,5	14,1	7,0	0,7	0,7	6,7	0,6	6,0	2,9	0,0	0,1
	Sep	32,2	24,6	10,5	12,8	5,7	0,7	0,7	7,6	0,5	7,0	3,8	0,0	0,1
	Oct	35,7	28,1	11,0	12,3	5,3	0,7	4,1	7,6	0,5	6,9	3,6	0,0	0,2
	Nov	34,9	27,7	9,0	13,8	6,9	0,7	4,2	7,2	0,5	6,5	3,1	0,0	0,2
	Dic	33,0	25,1	9,3	12,7	5,3	0,7	2,4	7,8	0,4	7,1	3,7	0,0	0,3
20	*Ene*	34,1	26,3	10,0	12,4	5,1	0,6	3,4	7,8	0,5	7,1	3,6	0,0	0,2
	Feb	35,5	26,9	10,4	12,0	5,1	0,4	4,1	8,6	0,4	7,5	3,7	0,0	0,7
	Mar	32,4	24,6	11,0	11,5	5,1	0,2	1,8	7,8	0,6	6,9	3,1	0,0	0,3
	Abr	36,1	26,9	11,0	11,7	5,3	0,3	3,9	9,2	0,7	8,3	4,4	0,0	0,2
	May	39,5	29,9	11,0	11,9	5,5	0,3	6,7	9,6	0,5	8,7	4,9	0,0	0,4
	Jun	40,2	31,5	11,9	13,2	8,1	0,3	6,0	8,7	0,6	7,5	3,7	0,0	0,7
	Jul	44,1	35,0	12,4	13,4	8,4	0,3	8,9	9,1	0,9	7,5	3,7	0,0	0,7
	Ago	42,1	34,1	12,9	12,8	7,9	0,3	8,1	8,0	0,5	6,9	3,2	0,0	0,6
	Sep	42,0	32,9	12,6	13,1	8,2	0,3	6,9	9,1	1,0	7,8	3,7	0,0	0,3
	Oct	43,4	34,6	11,3	14,2	10,0	0,3	8,9	8,8	0,6	8,0	5,4	0,0	0,2
	Nov P	42,4	33,7	12,7	13,3	8,0	0,3	7,4	8,7	0,9	7,5	3,4	0,0	0,3

6. INSTITUCIONES FINANCIERAS MONETARIAS
A) Balance según los estados de la zona del euro

6.12 Pasivo. Resto del mundo y rúbricas no clasificadas: total y algunos detalles

mm de euros

		Resto del mundo. Depósitos					Rúbricas no clasificadas (a)					
		Total	Del cual: Euros	Vista, a plazo y con preaviso	Del cual: Hasta 2 años	Cesiones temporales	Total	Del cual: Valores representativos de deuda emitidos	Del cual: Euros	Del cual: Hasta 2 años	Capital y Reservas	Otros pasivos
		1=3+5	2	3	4	5	6	7	8	9	10	11
14	R	115,9	78,3	89,6	64,6	26,3	1 002,2	260,1	249,7	30,5	363,8	256,2
15		111,8	71,8	92,4	68,3	19,4	929,7	232,5	220,5	30,8	342,6	225,4
16		114,2	75,0	92,5	67,8	21,7	896,0	207,6	196,8	28,4	334,5	219,5
17		113,4	76,8	89,4	65,5	24,0	895,4	227,5	202,0	31,5	325,8	202,3
18		118,2	70,4	94,0	72,9	24,1	872,7	230,0	200,1	29,1	308,3	187,4
19		103,8	58,6	92,7	73,3	11,1	907,5	247,2	212,1	24,7	314,5	198,4
19	*Jun*	105,5	58,2	88,9	68,8	16,6	893,3	230,7	200,8	26,0	310,1	211,1
	Jul	99,4	55,6	89,8	69,9	9,6	914,7	236,1	206,0	25,1	313,3	222,8
	Ago	104,1	58,1	90,7	70,9	13,3	931,2	236,2	206,4	24,0	314,5	237,8
	Sep	109,6	63,3	91,2	71,3	18,4	937,6	240,1	207,7	24,8	316,4	238,2
	Oct	97,7	53,8	86,6	67,0	11,0	930,8	241,6	208,8	25,7	314,4	231,2
	Nov	101,9	57,4	89,6	70,0	12,4	930,7	246,7	211,4	26,9	315,7	224,0
	Dic	103,8	58,6	92,7	73,3	11,1	907,5	247,2	212,1	24,7	314,5	198,4
20	*Ene*	105,2	55,4	91,6	72,6	13,6	936,2	257,0	218,9	27,9	318,0	215,9
	Feb	108,8	56,1	95,2	76,2	13,6	937,3	261,2	222,9	28,7	319,2	211,8
	Mar	117,9	60,2	99,9	80,4	18,0	954,5	256,8	219,8	28,4	313,4	235,2
	Abr	108,8	55,7	93,5	74,2	15,3	956,2	254,1	215,2	27,9	315,2	235,7
	May	104,1	53,1	91,6	72,7	12,5	942,0	256,4	215,9	27,0	314,9	217,3
	Jun	105,5	55,1	90,0	71,8	15,5	955,7	259,3	218,6	28,7	309,6	232,3
	Jul	95,1	52,1	83,5	65,2	11,6	948,3	258,8	219,1	28,0	308,2	225,2
	Ago	96,9	53,8	83,9	65,8	13,0	928,5	256,0	218,3	25,5	308,4	207,4
	Sep	97,6	52,9	82,5	64,4	15,1	929,1	255,1	216,0	21,7	309,2	207,9
	Oct	95,9	51,7	81,8	64,5	14,1	923,9	252,9	214,7	21,6	309,2	204,0
	Nov P	99,6	53,9	84,5	66,7	15,1	925,2	248,3	211,7	20,9	306,9	210,9

(a) Pasivos excepto depósitos y participaciones de Fondos Monetarios.

NOTAS A LOS CUADROS DEL CAPÍTULO 6. INSTITUCIONES FINANCIERAS MONETARIAS

Algunas rúbricas de los balances de las instituciones financieras monetarias según los estados de la zona del euro, que se publican en los capítulos 6 y 8 del Boletín Estadístico, registran cambios en diciembre de 2014 debido a la entrada en vigor de una nueva regulación contable. Estas modificaciones afectan exclusivamente a la forma de presentación de parte de la información y no inciden ni en las rúbricas de créditos y depósitos ni reflejan ningún cambio patrimonial en los balances de las entidades.

En concreto, la entrada en vigor de la Circular 5/2014, de 28 de noviembre, del Banco de España, por la que se modifica la Circular 4/2004, de 22 de diciembre, a entidades de crédito, sobre normas de información financiera pública y reservada, y modelos de estados financieros, y que incorpora los requerimientos estadísticos que fija la regulación del Banco Central Europeo[1] , da lugar a un cambio en la presentación de algunas rúbricas del balance de los estados de la zona del euro. Este cambio supone que, a partir de diciembre de 2014, que son los datos que ahora se publican, y salvo los préstamos y depósitos, que siguen presentándose por el principal, el resto de rúbricas comienzan a difundirse según su valor en libros, avanzando así en el proceso de armonización con la información que se recoge con fines supervisores. Esto implica que, desde esa fecha, rúbricas como las "Acciones y participaciones" del activo se presentan neteadas de sus correcciones de valoración, y, a su vez, estas correcciones dejan de llevarse a la rúbrica de "Capital y reservas", como ocurría hasta ahora (véanse cuadros 6.2 y 6.3). Este cambio explica el grueso de la variación que se observa en diciembre de 2014 en el tamaño del balance total y en el de algunos componentes, como la cifra de acciones y participaciones o la de capital y reservas.

Cuadro 6.1
a. Véase detalle en los cuadros 6.3 y 6.4.
b. Véase detalle en los cuadros 6.5 y 6.6.
c. Véase detalle en el cuadro 6.7.
d. Hasta noviembre de 2014, incluye sólo participaciones en FMM, desde diciembre de 2014 incluye participaciones en fondos de inversión.
e. Hasta noviembre de 2014, incluye participaciones en el capital y participaciones en fondos de inversión que no son FMM, desde diciembre de 2014 incluye participaciones en el capital.

Cuadro 6.2
a. Columna que tiene desarrollo en el cuadro 6.12.
b. Columna que tiene desarrollo en el cuadro 6.10

Cuadro 6.3
a. Columna que tiene desarrollo en el cuadro 6.4.
b. Hasta noviembre de 2014, incluye sólo participaciones en FMM, desde diciembre de 2014 incluye participaciones en fondos de inversión.
c. Hasta noviembre de 2014, incluye participaciones en el capital y participaciones en fondos de inversión que no son FMM, desde diciembre de 2014 incluye participaciones en el capital.

Cuadro 6.5
a. Columna que tiene desarrollo en el cuadro 6.6.
b. Hasta noviembre de 2014, incluye sólo participaciones en FMM, desde diciembre de 2014 incluye participaciones en fondos de inversión.
c. Hasta noviembre de 2014, incluye participaciones en el capital y participaciones en fondos de inversión que no son FMM, desde diciembre de 2014 incluye participaciones en el capital.

Cuadro 6.7
a. Hasta noviembre de 2014, incluye sólo participaciones en FMM, desde diciembre de 2014 incluye participaciones en fondos de inversión.
b. Hasta noviembre de 2014, incluye participaciones en el capital y participaciones en fondos de inversión que no son FMM, desde diciembre de 2014 incluye participaciones en el capital.

Cuadro 6.10
a. Columna que tiene desarrollo en el cuadro 6.11.

[1] Reglamento (UE) nº 1071/2013 del Banco Central Europeo relativo al balance del sector de las instituciones financieras monetarias, de 24 de septiembre de 2013

CAPÍTULO 7 BANCO DE ESPAÑA

Datos referidos a Noviembre de 2020 *Millones de euros*

	ACTIVO	Serie en cuadro y columna/ *Time series in table and column*			ASSETS
1	**A. RESIDENTES EN ESPAÑA**	**7.1/2**	**662 330**	**1**	**A. DOMESTIC**
2	**2. Préstamos y créditos**	**7.3/2**	**263 545**	**2**	**2. Loans**
3	2e. Del cual: euros	7.3/3	260 867	3	2e. Of which: euro
4	*IFM*	*7.3/4*	*263 352*	*4*	*MFIs*
5	2e. Del cual: euros	7.3/5	260 674	5	2e. Of which: euro
6	*Administraciones Públicas*	*7.3/6*	-	*6*	*General government*
7	2e. Del cual: euros	7.3/7	-	7	2e. Of which: euro
8	*Otros sectores residentes*	*7.3/8*	*193*	*8*	*Other resident sectors*
9	2e. Del cual: euros	7.3/9	193	9	2e. Of which: euro
10	**3. Valores representativos de deuda**	**7.3/10**	**398 672**	**10**	**3. Debt securities**
11	3e. Del cual: euros	7.3/11	398 672	11	3e. Of which: euro
12	*IFM*	*7.4/3*	*24 879*	*12*	*MFIs*
13	3e. Del cual: euros	7.4/4	24 879	13	3e. Of which: euro
14	*Administraciones Públicas*	*7.4/6*	*339 661*	*14*	*General government*
15	3e. Del cual: euros	7.4/7	339 661	15	3e. Of which: euro
16	*Otros residentes*	*7.4/8*	*34 132*	*16*	*Other resident sectors*
17	3e. Del cual: euros	7.4/9	34 132	17	3e. Of which: euro
18	**5. Participaciones en el capital**	**7.3/13**	**112**	**18**	**5. Equity**
19	*IFM*	-	-	*19*	*MFIs*
20	*Otros sectores residentes*	-	*112*	*20*	*Other resident sectors*
21	**B. RESIDENTES EN OTROS PAÍSES DE LA ZONA DEL EURO**	**7.1/3**	**26 213**	**21**	**B. OTHER EURO AREA COUNTRIES**
22	**2. Préstamos y créditos**	**7.5/2**	**4 826**	**22**	**2. Loans**
23	2e. Del cual: euros	7.5/3	4 815	23	2e. Of which: euro
24	*IFM*	*7.5/4*	*4 826*	*24*	*MFIs*
25	2e. Del cual: euros	7.5/5	4 815	25	2e. Of which: euro
26	*Administraciones Públicas*	*7.5/6*	-	*26*	*General government*
27	2e. Del cual: euros	7.5/7	-	27	2e. Of which: euro
28	*Otros residentes*	*7.5/8*	-	*28*	*Other resident sectors*
29	2e. Del cual: euros	7.5/9	-	29	2e. Of which: euro
30	**3. Valores representativos de deuda**	**7.5/10**	**20 337**	**30**	**3. Debt securities**
31	3e. Del cual: euros	7.5/11	19 456	31	3e. Of which: euro
32	*IFM*	*7.6/3*	*876*	*32*	*MFIs*
33	3e. Del cual: euros	7.6/4	10	33	3e. Of which: euro
34	*Administraciones Públicas*	*7.6/6*	*11 536*	*34*	*General government*
35	3e. Del cual: euros	7.6/7	11 521	35	3e. Of which: euro
36	*Otros residentes*	*7.6/8*	*7 925*	*36*	*Other resident sectors*
37	3e. Del cual: euros	7.6/9	7 925	37	3e. Of which: euro
38	**4. Participaciones en Fondos de Inversión**	**7.5/12**	**-**	**38**	**4. Investment fund shares/units**
39	*IFM*	-	-	*39*	*MFIs*
40	4e. Del cual: euros	-	-	40	4e. Of which: euro
41	**5. Participaciones en el capital**	**7.5/13**	**1 049**	**41**	**5. Equity**
42	*IFM*	-	*1 049*	*42*	*MFIs*
43	*Otros sectores residentes*	-	-	*43*	*Other resident sectors*
44	**C. RESTO DEL MUNDO**	**7.1/4**	**120 188**	**44**	**C. REST OF THE WORLD**
45	**2. Préstamos y créditos**	**7.7/3**	**10 128**	**45**	**2. Loans**
46	2e. Del cual: euros	7.7/4	-	46	2e. Of which: euro
47	**3. Valores representativos de deuda**	**7.7/5**	**109 945**	**47**	**3. Debt securities**
48	3e. Del cual: euros	7.7/6	63 717	48	3e. Of which: euro
49	**4. Participaciones en Fondos de Inversión**	**-**	**90**	**49**	**4. Investment fund shares/units**
50	**5. Participaciones en el capital**	**-**	**25**	**50**	**5. Equity**
51	5e. Del cual: euros	-	-	51	5e. Of which: euro

November 2020 data *EUR millions*

7.A Balance sheet **7. BANCO DE ESPAÑA**

Véanse notas al final del capítulo./ *See notes at the end of the chapter.*

Datos referidos a Noviembre de 2020 *Millones de euros*

		Serie en cuadro y columna/ *Time series in table and column*			
	ACTIVO (continuación)				**ASSETS (continued)**
52	**D. SIN CLASIFICAR**	**7.1/5**	**171 552**	**52**	**D. UNCLASSIFIED**
53	**1. Efectivo (todas las monedas)**	**7.1/10**	**1**	**53**	**1. Cash (all currencies)**
54	1e. Del cual: euros	-	-	54	1e. Of which: euro
55	**6. Activo fijo**	**7.1/11**	**280**	**55**	**6. Fixed assets**
56	**7. Otros activos**	**7.1/12**	**171 271**	**56**	**7. Remaining assets**
57	7e. Del cual: euros	-	-	57	7e. Of which: euro
58	7.1. Oro y derechos en oro	7.7/9	13 378	58	7.1. Gold & gold receivable
59	7.2. Tenencias de DEG	7.7/10	3 017	59	7.2. SDRs holdings
60	7.3. Posición de reserva y otros activos en el FMI	7.7/11	3 143	60	7.3. Reserve position in the IMF and other assets vis-a-vis IMF
61	7.4. Resto de activos	7.7/12	151 734	61	7.4. Rest of assets
62	**TOTAL ACTIVO.**	**7.1/1**	**980 282**	**62**	**TOTAL ASSETS**
63	**e. euros**	**7.1/13**	**748 969**	**63**	**e. euro**
64	**x. Monedas distintas del euro**	**7.1/14**	**79 580**	**64**	**x. Other currencies**
65	**n/c Sin clasificar**	**7.1/15**	**151 734**	**65**	**n/c Unclassified**
	PRO MEMORIA:				**PRO MEMORIA:**
66	Activos en euros frente al resto del mundo (46+48+50)	7.7/2	63 717	66	Claims on rest of the world in euro (46+48+50)
67	Activos en monedas distintas del euro frente a residentes en otros países de la zona euro (22-23+30-31+38-40)	7.5/14	892	67	Claims on residents in other euro area countries in foreign currencies (22-23+30-31+38-40)
68	Activos de reserva	16.25/1	...	68	Reserve assets
69	**TOTAL (66 a 68)**	**...**	**64 609**	**69**	**TOTAL (66 a 68)**

November 2020 data *EUR millions*

7.A Balance sheet **7. BANCO DE ESPAÑA**

Véanse notas al final del capítulo./ *See notes at the end of the chapter.*

Datos referidos a Noviembre de 2020 *Millones de euros*

	PASIVO	Serie en cuadro y columna/ *Time series in table and column*			LIABILITIES
1	**A. RESIDENTES EN ESPAÑA**	**7.2/2**	**284 150**	1	**A. DOMESTIC**
2	**9. Depósitos**	**7.7/1**	**284 150**	2	**9. Deposits**
3	9e. Del cual: euros	7.7/2	284 150	3	9e. Of which: euro
4	*IFM*	*7.7/3*	*241 844*	*4*	*MFIs*
5	9e. Del cual: euros	7.7/4	241 844	5	9e. Of which in euro
6	*Administración Central*	*7.7/5*	*36 023*	*6*	*Central government*
7	9e. Del cual: euros	-	36 023	7	9e. Of which: euro
8	*Otras Administraciones Públicas*	*7.7/6*	*2 622*	*8*	*Other general government*
9	9e. Del cual: euros	7.7/9	2 622	9	9e. Of which: euro
10	*Otros sectores residentes*	*7.7/7*	*3 662*	*10*	*Other resident sectors*
11	9e. Del cual: euros	7.8/2	3 662	11	9e. Of which: euro
12	**B. RESIDENTES EN OTROS PAÍSES DE LA ZONA DEL EURO**	**7.2/3**	**480 444**	12	**B. OTHER EURO AREA COUNTRIES**
13	**9. Depósitos**	**7.9/1**	**480 444**	13	**9. Deposits**
14	9e. Del cual: euros	7.9/2	480 444	14	9e. Of which: euro
15	*IFM*	*7.9/3*	*480 444*	*15*	*MFIs*
16	9e. Del cual: euros	7.9/4	480 444	16	9e. Of which: euro
17	*Administración Central*	*7.9/5*	-	*17*	*Central government*
18	9e. Del cual: euros	-	-	18	9e. Of which: euro
19	*Otras Administraciones Públicas*	*7.9/6*	-	*19*	*Other general government*
20	9e. Del cual: euros	7.9/9	-	20	9e. Of which: euro
21	*Otros sectores residentes*	*7.9/7*	-	*21*	*Other resident sectors*
22	9e. Del cual: euros	7.10/2	-	22	9e. Of which: euro
23	**C. RESTO DEL MUNDO**	**7.2/4**	**3 278**	23	**C. REST OF THE WORLD**
24	**9. Depósitos**	**7.12/1**	**3 278**	24	**9. Deposits**
25	9e. Del cual: euros	7.12/2	673	25	9e. Of which: euro
26	**D. SIN CLASIFICAR**	**7.2/5**	**212 411**	26	**D. UNCLASSIFIED**
27	**8. Billetes y monedas (a)**	**7.2/6**	**158 996**	27	**8. Notes and coins (a)**
28	**11. Valores representativos de deuda**	**7.2/10**	**-**	28	**11. Debt securities issued**
29	11e. Del cual: euros	-	-	29	11e. Of which: euro
30	**13. Capital y reservas**	**7.2/11**	**47 856**	30	**13. Capital and reserves**
31	**14. Otros pasivos**	**7.2/12**	**5 559**	31	**14. Remaining liabilities**
32	14e. Del cual: euros	7.12/7	-	32	14e. Of which: euro
33	14.1. Del cual: DEG asignados	7.12/8	3 374	33	14.1. Of which: Allocated SDRs
34	**TOTAL PASIVO.**	**7.2/1**	**980 282**	34	**TOTAL LIABILITIES**
35	**e euro**	**7.2/13**	**924 262**	35	**e euro**
36	**x Monedas distintas del euro**	**7.2/14**	**5 979**	36	**x Other currencies**
37	**s/c Sin clasificar**	**7.2/15**	**50 041**	37	**n/c Unclassified**

November 2020 data *EUR millions*

7.A Balance sheet **7. BANCO DE ESPAÑA**

Véanse notas al final del capítulo./ *See notes at the end of the chapter.*

7. BANCO DE ESPAÑA — 7.1 Activo: resumen

mm de euros

		Total	Por residencia				Por instrumentos							Por monedas		
		=13 a 15 =6 a 12 1=2a5	Residentes en España (a) 2	Residentes en otros países de la zona euro(b) 3	Resto del mundo (c) 4	Rúbricas no clasif. por residencia del emisor 5=10a12	Préstamos y créditos 6	Valores representativos de deuda 7	Participaciones en Fondos de Inversión 8	Participaciones en el capital 9	Efectivo 10	Activo fijo 11	Otros activos no clasificados 12	Euros 13	Monedas distintas del euro 14	Sin clasificar 15
14		361,9	208,8	35,7	27,3	90,2	153,5	116,9	...	1,3	0,0	0,3	89,9	242,2	44,2	75,5
15		447,9	258,2	30,5	57,0	102,2	146,3	198,0	...	1,4	0,0	0,3	102,0	307,5	52,4	87,9
16		580,3	354,1	23,8	84,3	118,1	158,1	302,6	...	1,4	0,0	0,3	117,9	415,0	62,8	102,5
17		695,0	449,2	25,0	88,8	132,0	182,4	379,2	...	1,4	0,0	0,3	131,7	519,4	58,7	116,9
18		748,6	471,9	27,3	97,5	152,0	182,8	412,4	...	1,4	0,0	0,3	151,7	549,3	63,4	135,9
19		719,8	428,6	25,3	100,5	165,4	147,3	405,9	0,1	1,3	0,0	0,3	165,1	504,5	68,2	147,1
19	*Jun*	725,4	447,1	25,7	98,9	153,7	162,9	407,6	...	1,2	0,0	0,3	153,4	524,3	64,6	136,4
	Jul	724,9	443,1	25,7	99,4	156,7	162,8	404,3	...	1,2	0,0	0,3	156,4	520,1	66,0	138,9
	Ago	729,3	443,9	25,6	100,2	159,6	163,4	405,2	...	1,2	0,0	0,3	159,3	520,8	67,6	140,9
	Sep	718,7	431,4	25,2	100,4	161,7	150,8	404,9	0,1	1,3	0,0	0,3	161,4	506,6	69,0	143,1
	Oct	716,1	428,1	25,0	99,6	163,3	149,3	402,2	0,1	1,3	0,0	0,3	163,0	504,1	67,1	144,9
	Nov	720,6	430,5	25,3	100,9	163,9	149,5	406,0	0,1	1,3	0,0	0,3	163,6	507,5	67,4	145,8
	Dic	719,8	428,6	25,3	100,5	165,4	147,3	405,9	0,1	1,3	0,0	0,3	165,1	504,5	68,2	147,1
20	*Ene*	720,6	426,1	25,0	102,0	167,5	146,6	405,2	0,1	1,3	0,0	0,3	167,3	503,8	68,3	148,5
	Feb	726,2	431,0	24,7	102,0	168,6	148,6	407,8	0,1	1,2	0,0	0,3	168,3	508,1	69,1	149,1
	Mar	779,0	480,5	25,0	103,0	170,5	191,5	415,8	0,1	1,2	0,0	0,3	170,2	549,2	78,6	151,1
	Abr	804,0	499,1	25,3	107,8	171,8	199,9	431,0	0,1	1,2	0,0	0,3	171,6	574,1	78,7	151,2
	May	831,2	524,5	26,1	109,9	170,7	202,5	456,7	0,1	1,2	0,0	0,3	170,4	599,6	81,2	150,3
	Jun	929,5	620,2	25,8	114,0	169,5	279,1	479,7	0,1	1,3	0,0	0,3	169,2	698,3	82,4	148,8
	Jul	935,7	626,1	26,0	113,5	170,1	278,3	486,0	0,1	1,3	0,0	0,3	169,8	705,1	81,8	148,8
	Ago	945,7	633,7	26,0	114,9	171,1	277,2	496,2	0,1	1,3	0,0	0,3	170,8	714,9	80,8	150,0
	Sep	961,5	647,1	26,0	116,7	171,7	278,9	509,6	0,1	1,3	0,0	0,3	171,4	731,3	79,6	150,7
	Oct	972,9	657,4	26,1	117,2	172,3	278,4	520,9	0,1	1,3	0,0	0,3	172,0	742,3	79,4	151,2
	Nov P	980,3	662,3	26,2	120,2	171,6	278,5	529,0	0,1	1,3	0,0	0,3	171,3	749,0	79,6	151,7

Véanse notas al final del capítulo

7. BANCO DE ESPAÑA — 7.2 Pasivo: resumen

mm de euros

		Total	Por residencia				Por instrumentos							Por monedas			Pro memoria: efectivo puesto en circulación por el Banco de España (g)
							Billetes y monedas										
		=13a 15 6+9a12= 1=2a5=	Residentes en España (a) 2	Residentes en otros países de la zona euro (b) 3	Resto del mundo (c) 4	Rúbricas no clasificadas por residencia del tenedor 6+ 5=10a12	Total (d) 6=7+8	Billetes (e) 7	Monedas (f) 8	Depósitos 9	Valores representativos de deuda y participaciones 10	Capital y reservas 11	Otros pasivos no clasificados (c) 12	Euros 13	Monedas distintas del euro 14	Sin clasificar 15	16
14		361,9	18,3	189,9	0,5	153,2	122,0	118,2	3,8	208,7	-	27,7	3,5	330,7	3,4	27,9	51,6
15		447,9	28,5	254,1	0,1	165,2	129,2	125,2	4,1	282,7	-	32,1	3,8	412,0	3,6	32,3	45,5
16		580,3	75,2	328,1	2,2	174,8	134,4	130,1	4,2	405,5	-	36,2	4,2	538,3	5,3	36,8	36,4
17		695,0	139,9	374,2	3,3	177,6	139,7	135,3	4,5	517,5	-	33,2	4,6	654,7	5,9	34,5	27,4
18		748,6	150,4	402,3	4,9	191,0	147,0	142,3	4,7	557,6	-	38,9	5,2	702,0	6,0	40,6	15,9
19		719,8	126,1	392,5	2,6	198,5	147,3	142,5	4,9	521,3	-	46,2	5,0	666,6	5,5	47,7	5,3
19	*Jun*	725,4	125,4	407,1	2,6	190,3	141,4	136,6	4,8	535,0	-	43,4	5,5	674,3	5,5	45,5	9,9
	Jul	724,9	122,5	405,9	3,3	193,3	142,6	137,8	4,8	531,7	-	45,2	5,5	672,2	5,5	47,2	8,6
	Ago	729,3	130,3	400,8	2,8	195,4	142,7	137,8	4,8	533,9	-	47,1	5,6	674,5	5,5	49,3	6,7
	Sep	718,7	135,9	383,5	2,9	196,4	142,9	138,1	4,9	522,3	-	48,0	5,5	663,2	5,5	50,0	4,8
	Oct	716,1	138,4	379,0	2,3	196,4	143,5	138,7	4,8	519,7	-	47,0	5,8	661,2	5,5	49,3	3,6
	Nov	720,6	137,6	382,8	2,7	197,6	144,3	139,4	4,9	523,0	-	47,8	5,5	665,3	5,5	49,8	3,5
	Dic	719,8	126,1	392,5	2,6	198,5	147,3	142,5	4,9	521,3	-	46,2	5,0	666,6	5,5	47,7	5,3
20	*Ene*	720,6	128,4	390,3	2,7	199,2	145,3	140,4	4,9	521,4	-	48,7	5,2	664,7	5,5	50,4	1,8
	Feb	726,2	144,8	378,0	2,7	200,7	145,2	140,3	4,9	525,5	-	49,9	5,6	668,7	5,5	52,0	1,0
	Mar	779,0	165,7	407,5	2,4	203,3	149,1	144,2	4,9	575,7	-	49,1	5,1	722,8	5,5	50,6	2,5
	Abr	804,0	161,9	431,5	2,9	207,7	151,3	146,4	4,9	596,3	-	51,2	5,2	745,6	5,6	52,9	5,0
	May	831,2	167,7	451,9	2,8	208,8	153,4	148,5	4,9	622,3	-	50,1	5,4	773,7	5,5	52,0	8,1
	Jun	929,5	254,5	462,4	3,4	209,3	154,6	149,7	4,9	720,3	-	50,5	4,1	872,3	6,1	51,2	10,8
	Jul	935,7	262,2	460,6	3,5	209,4	156,1	151,2	5,0	726,2	-	49,0	4,3	879,7	6,0	50,0	12,4
	Ago	945,7	273,9	458,5	3,4	209,9	156,7	151,7	5,0	735,8	-	48,8	4,3	889,9	6,0	49,8	11,8
	Sep	961,5	282,1	464,9	3,4	211,1	157,0	152,1	5,0	750,4	-	49,5	4,6	904,8	6,0	50,7	11,4
	Oct	972,9	299,8	457,2	3,3	212,7	157,9	152,9	5,0	760,2	-	49,7	5,1	915,5	6,0	51,4	11,8
	Nov P	980,3	284,1	480,4	3,3	212,4	159,0	154,0	5,0	767,9	-	47,9	5,6	924,3	6,0	50,0	12,3

Véanse notas al final del capítulo

mm de euros

		Total	Préstamos y créditos								Valores representativos de deuda		Participaciones en Fondos de Inversión	Participaciones en el capital
			Del cual		Del cual		Del cual		Del cual		Del cual			
			Total	Euros	IFM total	Euros	AAPP total	Euros	Otros sectores residentes total	Euros	Total (a)	Euros		
		12+13 1=2+10+	2=4+6+8	3=5+7+9	4	5	6	7	8	9	10	11	12	13
14		208,8	147,8	145,0	146,7	143,9	1,0	1,0	0,2	0,2	60,9	60,9	-	0,0
15		258,2	139,4	135,5	139,2	135,4	-	-	0,2	0,2	118,7	118,7	-	0,0
16		354,1	151,1	146,2	150,9	146,0	-	-	0,2	0,2	202,9	202,9	-	0,1
17		449,2	173,3	170,2	173,1	170,1	-	-	0,2	0,2	275,9	275,9	-	0,1
18		471,9	170,3	167,5	170,1	167,3	-	-	0,2	0,2	301,5	301,5	-	0,1
19		428,6	134,1	130,7	134,0	130,5	-	-	0,2	0,2	294,4	294,4	-	0,1
19	*Jun*	447,1	150,8	148,9	150,6	148,7	-	-	0,2	0,2	296,2	296,2	-	0,1
	Jul	443,1	150,9	148,9	150,7	148,7	-	-	0,2	0,2	292,2	292,2	-	0,1
	Ago	443,9	150,9	148,9	150,7	148,7	-	-	0,2	0,2	293,0	293,0	-	0,1
	Sep	431,4	137,6	134,8	137,4	134,6	-	-	0,2	0,2	293,8	293,8	-	0,1
	Oct	428,1	136,7	134,7	136,5	134,5	-	-	0,2	0,2	291,3	291,3	-	0,1
	Nov	430,5	136,6	134,7	136,4	134,6	-	-	0,2	0,2	293,9	293,9	-	0,1
	Dic	428,6	134,1	130,7	134,0	130,5	-	-	0,2	0,2	294,4	294,4	-	0,1
20	*Ene*	426,1	133,2	130,7	133,0	130,5	-	-	0,2	0,2	292,8	292,8	-	0,1
	Feb	431,0	134,6	130,6	134,4	130,4	-	-	0,2	0,2	296,4	296,4	-	0,1
	Mar	480,5	176,3	163,0	176,1	162,8	-	-	0,2	0,2	304,2	304,2	-	0,1
	Abr	499,1	182,3	173,8	182,1	173,7	-	-	0,2	0,2	316,7	316,7	-	0,1
	May	524,5	188,8	178,7	188,6	178,5	-	-	0,2	0,2	335,7	335,7	-	0,1
	Jun	620,2	265,0	256,8	264,8	256,6	-	-	0,2	0,2	355,1	355,1	-	0,1
	Jul	626,1	264,0	256,8	263,8	256,6	-	-	0,2	0,2	362,0	362,0	-	0,1
	Ago	633,7	262,6	256,8	262,4	256,6	-	-	0,2	0,2	371,0	371,0	-	0,1
	Sep	647,1	264,1	260,8	263,9	260,6	-	-	0,2	0,2	383,0	383,0	-	0,1
	Oct	657,4	263,8	260,9	263,6	260,7	-	-	0,2	0,2	393,5	393,5	-	0,1
	Nov P	662,3	263,5	260,9	263,4	260,7	-	-	0,2	0,2	398,7	398,7	-	0,1

Véanse notas al final del capítulo

7. BANCO DE ESPAÑA

7.4 Activo. Residentes en España: detalle de valores representativos de deuda

mm de euros

		Del cual		IFM			AAPP		Otros sectores residentes	
		Total	Euros	Del cual			Del cual		Del cual	
				Total	Euros	Hasta dos años	Total	Euros	Total	Euros
		1=3+6+8	2=4+7+9	3	4	5	6	7	8	9
14		60,9	60,9	16,9	16,9	0,2	35,5	35,5	8,6	8,6
15		118,7	118,7	20,1	20,1	0,1	84,9	84,9	13,8	13,8
16		202,9	202,9	20,8	20,8	-	164,9	164,9	17,3	17,3
17		275,9	275,9	22,2	22,2	-	230,4	230,4	23,3	23,3
18		301,5	301,5	22,3	22,3	-	253,4	253,4	25,8	25,8
19		294,4	294,4	22,3	22,3	-	246,6	246,6	25,6	25,6
19	*Jun*	296,2	296,2	21,0	21,0	-	249,1	249,1	26,1	26,1
	Jul	292,2	292,2	21,1	21,1	-	245,0	245,0	26,0	26,0
	Ago	293,0	293,0	21,3	21,3	-	245,6	245,6	26,1	26,1
	Sep	293,8	293,8	21,6	21,6	-	246,0	246,0	26,1	26,1
	Oct	291,3	291,3	21,6	21,6	-	243,5	243,5	26,2	26,2
	Nov	293,9	293,9	21,9	21,9	-	246,3	246,3	25,7	25,7
	Dic	294,4	294,4	22,3	22,3	-	246,6	246,6	25,6	25,6
20	*Ene*	292,8	292,8	22,9	22,9	-	244,0	244,0	25,9	25,9
	Feb	296,4	296,4	23,7	23,7	-	246,3	246,3	26,4	26,4
	Mar	304,2	304,2	24,5	24,5	-	253,2	253,2	26,4	26,4
	Abr	316,7	316,7	25,0	25,0	-	264,0	264,0	27,7	27,7
	May	335,7	335,7	25,4	25,4	-	280,4	280,4	29,8	29,8
	Jun	355,1	355,1	25,9	25,9	-	298,7	298,7	30,5	30,5
	Jul	362,0	362,0	26,2	26,2	-	304,6	304,6	31,2	31,2
	Ago	371,0	371,0	26,3	26,3	-	312,8	312,8	31,9	31,9
	Sep	383,0	383,0	26,1	26,1	-	323,8	323,8	33,1	33,1
	Oct	393,5	393,5	25,5	25,5	-	334,3	334,3	33,6	33,6
	Nov P	398,7	398,7	24,9	24,9	-	339,7	339,7	34,1	34,1

7.5 Activo. Residentes en otros países de la zona euro

mm de euros

		Total	Préstamos y créditos								Valores representativos de deuda		Participaciones en Fondos de Inversión	Participaciones en el capital	Pro memoria: activos en monedas distintas del euro
			Total	Del cual Euros	IFM total	Del cual Euros	AAPP total	Del cual Euros	Otros sectores residentes	Del cual Euros	Total (a)	Del cual Euros			
		2+10+ 1=12+13	2=4+6+8	3=5+7+9	4	5	6	7	8	9	10	11	12	13	14
14		35,7	5,1	5,1	5,1	5,1	-	-	-	-	29,2	29,2	-	1,3	0,0
15		30,5	5,1	5,1	5,1	5,1	-	-	-	-	24,1	24,1	-	1,3	0,0
16		23,8	5,1	5,1	5,1	5,1	-	-	-	-	17,3	17,3	-	1,3	0,0
17		25,0	5,1	5,1	5,1	5,1	-	-	-	-	18,6	18,6	-	1,3	0,0
18		27,3	5,1	5,1	5,1	5,1	-	-	-	-	20,9	19,8	-	1,3	1,1
19		25,3	4,9	4,8	4,9	4,8	-	-	-	-	19,4	18,1	-	1,1	1,4
19	*Jun*	25,7	4,8	4,8	4,8	4,8	-	-	-	-	19,8	18,9	-	1,1	0,9
	Jul	25,7	4,8	4,8	4,8	4,8	-	-	-	-	19,8	18,7	-	1,1	1,1
	Ago	25,6	4,8	4,8	4,8	4,8	-	-	-	-	19,7	18,6	-	1,1	1,1
	Sep	25,2	4,8	4,8	4,8	4,8	-	-	-	-	19,3	18,1	-	1,1	1,2
	Oct	25,0	4,8	4,8	4,8	4,8	-	-	-	-	19,1	17,8	-	1,1	1,3
	Nov	25,3	4,9	4,8	4,9	4,8	-	-	-	-	19,4	18,0	-	1,1	1,4
	Dic	25,3	4,9	4,8	4,9	4,8	-	-	-	-	19,4	18,1	-	1,1	1,4
20	*Ene*	25,0	4,9	4,8	4,9	4,8	-	-	-	-	19,1	17,9	-	1,1	1,2
	Feb	24,7	4,8	4,8	4,8	4,8	-	-	-	-	18,8	17,8	-	1,0	1,1
	Mar	25,0	4,8	4,8	4,8	4,8	-	-	-	-	19,1	18,2	-	1,0	0,9
	Abr	25,3	4,8	4,8	4,8	4,8	-	-	-	-	19,5	18,7	-	1,0	0,8
	May	26,1	4,8	4,8	4,8	4,8	-	-	-	-	20,2	19,1	-	1,0	1,1
	Jun	25,8	4,8	4,8	4,8	4,8	-	-	-	-	20,0	18,8	-	1,0	1,1
	Jul	26,0	4,8	4,8	4,8	4,8	-	-	-	-	20,1	19,1	-	1,0	1,1
	Ago	26,0	4,8	4,8	4,8	4,8	-	-	-	-	20,1	19,1	-	1,0	1,0
	Sep	26,0	4,8	4,8	4,8	4,8	-	-	-	-	20,1	19,1	-	1,0	1,0
	Oct	26,1	4,8	4,8	4,8	4,8	-	-	-	-	20,2	19,3	-	1,0	0,9
	Nov P	26,2	4,8	4,8	4,8	4,8	-	-	-	-	20,3	19,5	-	1,0	0,9

Véanse notas al final del capítulo

7.6 Activo. Residentes en otros países de la zona euro: detalle de valores representativos de deuda

mm de euros

		Total	Del cual Euros	IFM Total	IFM Del cual Euros	IFM Del cual Hasta dos años	AAPP Total	AAPP Del cual Euros	Otros sectores residentes Total	Otros sectores residentes Del cual Euros
		1=3+6+8	2=4+7+9	3	4	5	6	7	8	9
14		29,2	29,2	0,2	0,2	-	29,0	29,0	-	-
15		24,1	24,1	0,2	0,2	-	23,9	23,9	-	-
16		17,3	17,3	0,1	0,1	-	15,6	15,6	1,6	1,6
17		18,6	18,6	0,1	0,1	-	14,4	14,4	4,1	4,1
18		20,9	19,8	1,1	0,1	-	14,8	14,8	5,0	4,9
19		19,4	18,1	1,2	0,1	0,1	12,8	12,8	5,3	5,2
19	*Jun*	19,8	18,9	0,8	0,1	-	14,0	14,0	5,1	4,9
	Jul	19,8	18,7	1,0	0,1	-	13,8	13,8	5,0	4,9
	Ago	19,7	18,6	1,0	0,1	-	13,6	13,6	5,1	4,9
	Sep	19,3	18,1	1,1	0,1	-	13,1	13,1	5,1	4,9
	Oct	19,1	17,8	1,2	0,1	0,1	12,8	12,8	5,1	4,9
	Nov	19,4	18,0	1,3	0,1	0,1	12,8	12,8	5,3	5,1
	Dic	19,4	18,1	1,2	0,1	0,1	12,8	12,8	5,3	5,2
20	*Ene*	19,1	17,9	1,1	0,0	0,1	12,6	12,6	5,4	5,2
	Feb	18,8	17,8	1,1	0,0	-	12,4	12,4	5,3	5,3
	Mar	19,1	18,2	0,9	0,0	-	12,7	12,7	5,5	5,5
	Abr	19,5	18,7	0,9	0,0	-	12,6	12,6	6,0	6,0
	May	20,2	19,1	1,2	0,0	0,0	12,3	12,3	6,7	6,7
	Jun	20,0	18,8	1,2	0,0	0,0	11,8	11,8	7,0	7,0
	Jul	20,1	19,1	1,1	0,0	0,0	11,8	11,8	7,2	7,2
	Ago	20,1	19,1	1,0	0,0	0,0	11,8	11,8	7,3	7,3
	Sep	20,1	19,1	1,0	0,0	0,0	11,7	11,7	7,5	7,5
	Oct	20,2	19,3	0,9	0,0	0,0	11,6	11,6	7,7	7,7
	Nov P	20,3	19,5	0,9	0,0	0,0	11,5	11,5	7,9	7,9

7.7 Activo. Resto del mundo y detalle de otros activos

mm de euros

	Resto del mundo							Detalle de otros activos				
	Total	Del cual Euros	Préstamos y créditos Total	Del cual Euros	Valores representativos de deuda Total	Del cual Euros	Resto de instrumentos de patrimonio	Total	Oro y derechos en oro	Tenencias de DEG	Posición de reserva y otros activos frente al FMI	Resto de activos
	1=3+5+7	2	3	4	5	6	7	8=9 a 12	9	10	11	12
14	27,3	0,3	0,5	-	26,8	0,3	0,0	89,9	8,9	3,2	2,2	75,5
15	57,0	22,4	1,8	-	55,2	22,4	0,0	102,0	8,8	3,5	1,7	87,9
16	84,3	41,8	1,9	-	82,4	41,8	0,0	117,9	9,9	3,6	1,9	102,5
17	88,8	47,9	4,0	-	84,7	47,9	0,0	131,7	9,8	3,4	1,6	116,9
18	97,5	53,7	7,4	-	90,0	53,7	0,0	151,7	10,1	3,4	2,3	135,9
19	100,5	55,1	8,3	-	92,0	55,1	0,1	165,1	12,3	3,4	2,4	147,1
19 *Jun*	98,9	54,1	7,2	-	91,6	54,1	0,0	153,4	11,2	3,4	2,4	136,4
Jul	99,4	54,1	7,1	-	92,3	54,1	0,0	156,4	11,6	3,4	2,5	138,9
Ago	100,2	54,1	7,7	-	92,5	54,1	0,0	159,3	12,5	3,4	2,5	140,9
Sep	100,4	53,7	8,4	-	91,9	53,7	0,1	161,4	12,3	3,4	2,5	143,1
Oct	99,6	54,0	7,7	-	91,8	54,0	0,1	163,0	12,2	3,4	2,5	144,9
Nov	100,9	54,6	8,0	-	92,7	54,6	0,1	163,6	12,0	3,4	2,4	145,8
Dic	100,5	55,1	8,3	-	92,0	55,1	0,1	165,1	12,3	3,4	2,4	147,1
20 *Ene*	102,0	56,2	8,6	-	93,3	56,2	0,1	167,3	13,0	3,4	2,4	148,5
Feb	102,0	57,1	9,2	-	92,6	57,1	0,1	168,3	13,4	3,4	2,4	149,1
Mar	103,0	57,7	10,4	-	92,5	57,7	0,1	170,2	13,3	3,4	2,4	151,1
Abr	107,8	58,7	12,7	-	94,9	58,7	0,1	171,6	14,3	3,2	2,9	151,2
May	109,9	60,0	8,9	-	100,8	60,0	0,1	170,4	14,0	3,1	2,9	150,3
Jun	114,0	61,3	9,3	-	104,6	61,3	0,1	169,2	14,3	3,1	3,0	148,8
Jul	113,5	60,9	9,5	-	103,9	60,9	0,1	169,8	15,1	3,0	2,9	148,8
Ago	114,9	61,7	9,8	-	105,0	61,7	0,1	170,8	14,9	3,0	2,9	150,0
Sep	116,7	62,1	10,1	-	106,5	62,1	0,1	171,4	14,6	3,0	3,2	150,7
Oct	117,2	62,4	9,8	-	107,2	62,4	0,1	172,0	14,6	3,1	3,2	151,2
Nov P	120,2	63,7	10,1	-	109,9	63,7	0,1	171,3	13,4	3,0	3,1	151,7

7.8 Pasivo. Depósitos de los residentes en España: por sectores y por instrumentos de los depósitos de las Otras Administraciones Públicas

mm de euros

	Por sectores							Otras Administraciones Públicas: por instrumentos						
	Total	Del cual Euros	IFM Total	IFM Del cual Euros	AAPP Administración Central	AAPP Otras Administraciones Públicas	Otros sectores residentes (a)	Total	Del cual Euros	A la vista	Del cual A plazo total	Del cual Hasta dos años	Con preaviso	Cesiones temporales
	1=3+5a7	2	3	4	5	6=8	7	13+14 8=10+11+	9	10	11	12	13	14
14	18,3	18,3	17,9	17,9	0,0	0,0	0,4	0,0	0,0	0,0	-	-	-	-
15	28,5	28,5	28,0	28,0	0,1	0,0	0,3	0,0	0,0	0,0	-	-	-	-
16	75,2	75,2	55,2	55,2	17,3	0,5	2,2	0,5	0,5	0,5	-	-	-	-
17	139,9	139,9	113,8	113,8	22,0	0,4	3,8	0,4	0,4	0,4	-	-	-	-
18	150,4	150,4	128,6	128,6	18,7	0,3	2,7	0,3	0,3	0,3	-	-	-	-
19	126,1	126,1	108,2	108,2	14,1	0,4	3,5	0,4	0,4	0,4	-	-	-	-
19 *Jun*	125,4	125,4	88,6	88,6	30,1	2,4	4,2	2,4	2,4	2,4	-	-	-	-
Jul	122,5	122,5	93,5	93,5	21,3	3,6	4,0	3,6	3,6	3,6	-	-	-	-
Ago	130,3	130,3	95,3	95,3	26,3	4,7	4,0	4,7	4,7	4,7	-	-	-	-
Sep	135,9	135,9	95,0	95,0	32,6	4,6	3,7	4,6	4,6	4,6	-	-	-	-
Oct	138,4	138,4	103,9	103,9	26,2	4,4	3,9	4,4	4,4	4,4	-	-	-	-
Nov	137,6	137,6	99,7	99,7	30,0	4,0	3,9	4,0	4,0	4,0	-	-	-	-
Dic	126,1	126,1	108,2	108,2	14,1	0,4	3,5	0,4	0,4	0,4	-	-	-	-
20 *Ene*	128,4	128,4	105,5	105,5	19,0	0,3	3,7	0,3	0,3	0,3	-	-	-	-
Feb	144,8	144,8	112,2	112,2	28,7	0,3	3,6	0,3	0,3	0,3	-	-	-	-
Mar	165,7	165,7	116,8	116,8	45,2	0,3	3,4	0,3	0,3	0,3	-	-	-	-
Abr	161,9	161,9	121,3	121,3	36,8	0,4	3,4	0,4	0,4	0,4	-	-	-	-
May	167,7	167,7	114,9	114,9	49,0	0,2	3,6	0,2	0,2	0,2	-	-	-	-
Jun	254,5	254,5	202,0	202,0	48,1	0,7	3,7	0,7	0,7	0,7	-	-	-	-
Jul	262,2	262,2	220,8	220,8	37,0	0,7	3,7	0,7	0,7	0,7	-	-	-	-
Ago	273,9	273,9	225,2	225,2	44,6	0,5	3,5	0,5	0,5	0,5	-	-	-	-
Sep	282,1	282,1	229,4	229,4	48,5	0,9	3,2	0,9	0,9	0,9	-	-	-	-
Oct	299,8	299,8	222,4	222,4	72,3	1,6	3,5	1,6	1,6	1,6	-	-	-	-
Nov P	284,1	284,1	241,8	241,8	36,0	2,6	3,7	2,6	2,6	2,6	-	-	-	-

Véanse notas al final del capítulo

7.9 Pasivo. Depósitos de los residentes en España: detalle de otros sectores residentes

mm de euros

		Total	Depósitos en euros						Depósitos en monedas distintas del euro					
			Total	A la vista	Del cual		Con preaviso	Cesiones temporales	Total	A la vista	Del cual		Con preaviso	Cesiones temporales
					A plazo total	Hasta dos años					A plazo total	Hasta dos años		
		1=2+8	2=3+4+6+7	3	4	5	6	7	8=9+10+12+13	9	10	11	12	13
14		0,4	0,4	0,4	-	-	-	-	0,0	0,0	-	-	-	-
15		0,3	0,3	0,3	-	-	-	-	0,0	0,0	-	-	-	-
16		2,2	2,2	2,2	-	-	-	-	0,0	0,0	-	-	-	-
17		3,8	3,8	3,8	-	-	-	-	0,0	0,0	-	-	-	-
18		2,7	2,7	2,7	-	-	-	-	0,0	0,0	-	-	-	-
19		3,5	3,5	3,5	-	-	-	-	-	-	-	-	-	-
19	*Jun*	4,2	4,2	4,2	-	-	-	-	0,0	0,0	-	-	-	-
	Jul	4,0	4,0	4,0	-	-	-	-	0,0	0,0	-	-	-	-
	Ago	4,0	4,0	4,0	-	-	-	-	0,0	0,0	-	-	-	-
	Sep	3,7	3,7	3,7	-	-	-	-	-	-	-	-	-	-
	Oct	3,9	3,9	3,9	-	-	-	-	-	-	-	-	-	-
	Nov	3,9	3,9	3,9	-	-	-	-	-	-	-	-	-	-
	Dic	3,5	3,5	3,5	-	-	-	-	-	-	-	-	-	-
20	*Ene*	3,7	3,7	3,7	-	-	-	-	-	-	-	-	-	-
	Feb	3,6	3,6	3,6	-	-	-	-	-	-	-	-	-	-
	Mar	3,4	3,4	3,4	-	-	-	-	-	-	-	-	-	-
	Abr	3,4	3,4	3,4	-	-	-	-	-	-	-	-	-	-
	May	3,6	3,6	3,6	-	-	-	-	-	-	-	-	-	-
	Jun	3,7	3,7	3,7	-	-	-	-	-	-	-	-	-	-
	Jul	3,7	3,7	3,7	-	-	-	-	-	-	-	-	-	-
	Ago	3,5	3,5	3,5	-	-	-	-	-	-	-	-	-	-
	Sep	3,2	3,2	3,2	-	-	-	-	-	-	-	-	-	-
	Oct	3,5	3,5	3,5	-	-	-	-	-	-	-	-	-	-
	Nov P	3,7	3,7	3,7	-	-	-	-	-	-	-	-	-	-

7.10 Pasivo. Depósitos de residentes en otros países de la zona euro: por sectores y por instrumentos de los depósitos de las Otras Administraciones Públicas

mm de euros

		Por sectores							Otras Administraciones Públicas: por instrumentos						
		Total	Del cual	IFMs		AAPP		Otros sectores residentes	Total	Del cual	A la vista	Del cual		Con preaviso	Cesiones temporales
			Euros	Del cual		Administración Central	Otras Administraciones Públicas			Euros		A plazo total	Hasta dos años		
				Total	Euros										
		1=3+5a7	2	3	4	5	6=8	7	8=10+11+13+14	9	10	11	12	13	14
14		189,9	189,9	189,9	189,9	-	-	-	-	-	-	-	-	-	-
15		254,1	254,1	254,1	254,1	-	-	-	-	-	-	-	-	-	-
16		328,1	328,1	328,1	328,1	-	-	-	-	-	-	-	-	-	-
17		374,2	374,2	374,2	374,2	-	-	-	-	-	-	-	-	-	-
18		402,3	402,3	402,3	402,3	-	-	-	-	-	-	-	-	-	-
19		392,5	392,5	392,5	392,5	-	-	-	-	-	-	-	-	-	-
19	*Jun*	407,1	407,1	407,1	407,1	-	-	-	-	-	-	-	-	-	-
	Jul	405,9	405,9	405,9	405,9	-	-	-	-	-	-	-	-	-	-
	Ago	400,8	400,8	400,8	400,8	-	-	-	-	-	-	-	-	-	-
	Sep	383,5	383,5	383,5	383,5	-	-	-	-	-	-	-	-	-	-
	Oct	379,0	379,0	379,0	379,0	-	-	-	-	-	-	-	-	-	-
	Nov	382,8	382,8	382,8	382,8	-	-	-	-	-	-	-	-	-	-
	Dic	392,5	392,5	392,5	392,5	-	-	-	-	-	-	-	-	-	-
20	*Ene*	390,3	390,3	390,3	390,3	-	-	-	-	-	-	-	-	-	-
	Feb	378,0	378,0	378,0	378,0	-	-	-	-	-	-	-	-	-	-
	Mar	407,5	407,5	407,5	407,5	-	-	-	-	-	-	-	-	-	-
	Abr	431,5	431,5	431,5	431,5	-	-	-	-	-	-	-	-	-	-
	May	451,9	451,9	451,9	451,9	-	-	-	-	-	-	-	-	-	-
	Jun	462,4	462,4	462,4	462,4	-	-	-	-	-	-	-	-	-	-
	Jul	460,6	460,6	460,6	460,6	-	-	-	-	-	-	-	-	-	-
	Ago	458,5	458,5	458,5	458,5	-	-	-	-	-	-	-	-	-	-
	Sep	464,9	464,9	464,9	464,9	-	-	-	-	-	-	-	-	-	-
	Oct	457,2	457,2	457,2	457,2	-	-	-	-	-	-	-	-	-	-
	Nov P	480,4	480,4	480,4	480,4	-	-	-	-	-	-	-	-	-	-

Véanse notas al final del capítulo

7. BANCO DE ESPAÑA

7.11 Pasivo. Resto del mundo y detalle de otros pasivos

mm de euros

	Resto del mundo: depósitos					Detalle de otros pasivos		
	Total	Del cual Euros	Vista, a plazo y con preaviso (a)	Del cual Euros	Cesiones temporales	Total	Del cual Euros	Del cual DEG asignados
	1=3+5	2	3	4	5	6	7	8
14	0,5	0,5	0,5	0,5	-	3,5	-	3,4
15	0,1	0,1	0,1	0,1	-	3,8	-	3,6
16	2,2	0,6	2,2	0,6	-	4,2	-	3,6
17	3,3	0,8	3,3	0,8	-	4,6	-	3,4
18	4,9	2,4	4,9	2,4	-	5,2	-	3,4
19	2,6	0,6	2,6	0,6	-	5,0	-	3,5
19 *Jun*	2,6	0,6	2,6	0,6	-	5,5	-	3,5
Jul	3,3	1,3	3,3	1,3	-	5,5	-	3,5
Ago	2,8	0,7	2,8	0,7	-	5,6	-	3,5
Sep	2,9	0,9	2,9	0,9	-	5,5	-	3,5
Oct	2,3	0,3	2,3	0,3	-	5,8	-	3,5
Nov	2,7	0,6	2,7	0,6	-	5,5	-	3,5
Dic	2,6	0,6	2,6	0,6	-	5,0	-	3,5
20 *Ene*	2,7	0,7	2,7	0,7	-	5,2	-	3,5
Feb	2,7	0,7	2,7	0,7	-	5,6	-	3,5
Mar	2,4	0,4	2,4	0,4	-	5,1	-	3,5
Abr	2,9	0,9	2,9	0,9	-	5,2	-	3,6
May	2,8	0,8	2,8	0,8	-	5,4	-	3,5
Jun	3,4	0,8	3,4	0,8	-	4,1	-	3,5
Jul	3,5	0,9	3,5	0,9	-	4,3	-	3,4
Ago	3,4	0,8	3,4	0,8	-	4,3	-	3,4
Sep	3,4	0,8	3,4	0,8	-	4,6	-	3,4
Oct	3,3	0,7	3,3	0,7	-	5,1	-	3,4
Nov P	3,3	0,7	3,3	0,7	-	5,6	-	3,4

Véanse notas al final del capítulo

7. BANCO DE ESPAÑA

7.12 Balance Resumen por sectores

NEDD/SDDS(a) *mm de euros*

	Total activo= Total pasivo	Activo: Residentes en la zona euro: Total	Activo: Residentes en la zona euro: Administraciones Públicas	Activo: Residentes en la zona euro: Otros residentes	Activo: Resto del mundo	Activo: Rúbricas no clasificadas por residencia del emisor	Pasivo: Residentes en la zona euro: Total	Pasivo: Residentes en la zona euro: Administraciones Públicas	Pasivo: Residentes en la zona euro: Otros residentes	Pasivo: Resto del mundo	Pasivo: Rúbricas no clasificadas por residentes del emisor	Promemoria: Efectivo en circulación y Depósitos de IFM residentes en España en euros
	1	2	3	4	5	6	7	8	9	10	11	12
14	361,9	244,4	65,4	179,0	27,3	90,2	208,2	0,1	208,1	0,5	153,2	139,9
15	447,9	288,7	108,8	179,9	57,0	102,2	282,6	0,1	282,5	0,1	165,2	157,3
16	580,3	377,9	180,5	197,4	84,3	118,1	403,3	17,8	385,5	2,2	174,8	189,6
17	695,0	474,3	244,9	229,4	88,8	132,0	514,1	22,3	491,8	3,3	177,6	253,5
18	748,6	499,2	268,2	231,0	97,5	152,0	552,7	19,0	533,6	4,9	191,0	275,6
19	719,8	454,0	259,4	194,6	100,5	165,4	518,7	14,5	504,2	2,6	198,5	255,5
19 *Jun*	725,4	472,8	263,0	209,8	98,9	153,7	532,4	32,5	499,9	2,6	190,3	230,0
Jul	724,9	468,8	258,7	210,0	99,4	156,7	528,3	24,9	503,5	3,3	193,3	236,1
Ago	729,3	469,5	259,2	210,3	100,2	159,6	531,1	30,9	500,1	2,8	195,4	238,0
Sep	718,7	456,6	259,1	197,4	100,4	161,7	519,4	37,2	482,2	2,9	196,4	237,9
Oct	716,1	453,1	256,4	196,8	99,6	163,3	517,4	30,6	486,9	2,3	196,4	247,5
Nov	720,6	455,8	259,1	196,8	100,9	163,9	520,3	34,0	486,3	2,7	197,6	244,0
Dic	719,8	454,0	259,4	194,6	100,5	165,4	518,7	14,5	504,2	2,6	198,5	255,5
20 *Ene*	720,6	451,0	256,6	194,4	102,0	167,5	518,7	19,2	499,5	2,7	199,2	250,8
Feb	726,2	455,7	258,7	197,0	102,0	168,6	522,8	29,0	493,8	2,7	200,7	257,3
Mar	779,0	505,5	265,9	239,5	103,0	170,5	573,3	45,5	527,8	2,4	203,3	266,0
Abr	804,0	524,4	276,7	247,7	107,8	171,8	593,4	37,2	556,2	2,9	207,7	272,6
May	831,2	550,6	292,7	257,9	109,9	170,7	619,6	49,2	570,4	2,8	208,8	268,3
Jun	929,5	646,1	310,5	335,6	114,0	169,5	716,9	48,8	668,1	3,4	209,3	356,6
Jul	935,7	652,1	316,4	335,7	113,5	170,1	722,7	37,6	685,1	3,5	209,4	376,9
Ago	945,7	659,7	324,6	335,0	114,9	171,1	732,4	45,1	687,3	3,4	209,9	381,9
Sep	961,5	673,1	335,5	337,6	116,7	171,7	747,0	49,5	697,5	3,4	211,1	386,4
Oct	972,9	683,4	345,9	337,5	117,2	172,3	756,9	73,9	683,0	3,3	212,7	380,3
Nov P	980,3	688,5	351,2	337,3	120,2	171,6	764,6	38,6	725,9	3,3	212,4	400,8

Véanse notas al final del capítulo

7. BANCO DE ESPAÑA

7.16 Pasivo en billetes en euros asignado al Banco de España, billetes en euros distribuidos menos billetes retirados y billetes denominados en pesetas no retornados.

Importe (en millones de euros) y número (en millones de billetes)

		Pasivo billetes en euros asignado al Banco de España (a)	Billetes en euros distribuidos menos billetes retirados por el Banco de España										Pro memoria: billetes en pesetas no retornados Importe en euros
			Total importe (b)		Número de billetes por denominación acumulados								
			Acumulado	En el periodo (c)	Total billetes	De 500 euros	De 200 euros	De 100 euros	De 50 euros	De 20 euros	De 10 euros	De 5 euros	
		1	2	3	4	5	6	7	8	9	10	11	12
14		118 152	47 902	-9 231	-1 337	73	11	3	880	-1 269	-939	-97	860
15		125 190	41 473	-6 429	-1 596	68	10	-13	921	-1 415	-1 053	-114	851
16		130 134	32 164	-9 309	-1 820	50	11	-17	1 009	-1 570	-1 167	-136	843
17		135 276	22 910	-9 254	-2 072	38	9	-36	1 067	-1 717	-1 277	-157	834
18		142 258	11 222	-11 688	-2 404	31	6	-64	1 064	-1 882	-1 384	-176	826
19		142 460	399	-12 784	-2 705	22	5	-96	1 099	-2 048	-1 489	-198	818
19 *Dic*		142 460	399	1 739	-2 705	22	5	-96	1 099	-2 048	-1 489	-198	818
20 *Ene*		140 380	-3 097	-3 496	-2 815	21	4	-100	1 067	-2 088	-1 514	-206	817
Feb		140 275	-3 872	-775	-2 837	21	4	-102	1 067	-2 099	-1 520	-208	816
Mar		144 205	-2 423	1 448	-2 801	21	4	-102	1 096	-2 093	-1 519	-208	815
Abr		146 357	47	2 470	-2 756	20	6	-100	1 135	-2 089	-1 517	-210	815
May		148 465	3 172	3 125	-2 688	20	6	-99	1 193	-2 082	-1 516	-210	815
Jun		149 655	5 886	2 714	-2 624	20	6	-99	1 246	-2 075	-1 513	-209	814
Jul		151 153	7 450	1 564	-2 594	20	6	-100	1 283	-2 077	-1 513	-209	813
Ago		151 750	6 866	-585	-2 619	19	6	-101	1 286	-2 092	-1 527	-210	812
Sep		152 052	6 452	-414	-2 639	19	5	-102	1 290	-2 106	-1 534	-212	810
Oct		152 927	6 829	377	-2 635	19	5	-103	1 305	-2 112	-1 536	-213	808
Nov	P	154 029	7 364	535	-2 625	19	5	-103	1 323	-2 116	-1 538	-213	805

(a) Representa el total de billetes de euro en circulación que se asigna al Banco de España de acuerdo con el porcentaje de participación en el capital del Banco Central Europeo. La diferencia entre esta cantidad y la puesta en circulación neta efectivamente realizada por éste (columna 2) se contabiliza como un activo/pasivo Intra-Eurosistema relacionado con la emisión de billetes (véanse cuadro 7.2 y la nota al balance de situación resumido del Banco de España que figura al final de este Boletín).
(b) Este importe puede mostrar valores negativos en la medida en que el Banco de España puede haber puesto en circulación menos billetes de los que ha retirado, al existir en la circulación billetes que en realidad ha distribuido otro banco central del Eurosistema. Este efecto es significativo, entre otras razones, por la elevada afluencia de turistas extranjeros a nuestro país. Es importante destacar que esta columna no recoge los billetes en euros que se encuentran efectivamente en circulación en España, sino los billetes distribuidos en términos netos por parte del Banco de España.
(c) Billetes distribuidos menos billetes retirados en cada periodo. Se calcula como la diferencia entre la columna 1 del cuadro 7.17 (distribuidos) y la columna 1 del cuadro 7.18 (retirados).

7. BANCO DE ESPAÑA

7.17 Billetes distribuidos por el Banco de España en el periodo. Detalle por denominación de los billetes en euros

Importe (en millones de euros) y número (en millones de billetes)

		Billetes en euros								
		Total Importe	Total billetes	Número de billetes por denominación						
				De 500 euros	De 200 euros	De 100 euros	De 50 euros	De 20 euros	De 10 euros	De 5 euros
		1	2=3 a 9	3	4	5	6	7	8	9
14		90 707	2 961	8	6	32	1 133	961	525	296
15		91 850	2 967	8	7	36	1 143	951	520	302
16		91 186	2 963	4	9	43	1 160	933	510	305
17		93 146	3 088	3	7	34	1 201	973	561	309
18		89 422	3 020	2	6	26	1 172	944	574	296
19		93 597	3 148	0	9	25	1 248	960	623	282
19 *Dic*		10 043	330	-	1	3	136	101	66	24
20 *Ene*		6 355	213	-	1	2	84	63	44	20
Feb		6 429	219	-	1	2	85	66	47	19
Mar		7 689	248	-	1	3	102	74	48	19
Abr		6 220	177	-	2	3	84	49	30	9
May		7 360	216	-	1	3	107	60	35	10
Jun		8 470	260	-	1	2	122	73	47	15
Jul		8 890	280	-	1	3	125	80	52	20
Ago		6 506	210	-	1	2	90	61	39	17
Sep		6 563	211	-	1	2	91	59	42	17
Oct		7 007	224	-	1	2	98	63	44	17
Nov	P	6 520	208	-	1	2	92	58	40	16

7. BANCO DE ESPAÑA

7.18 Billetes retirados por el Banco de España en el periodo. Detalle por denominación de los billetes en euros

Importe (en millones de euros) y número (en millones de billetes)

		Billetes en euros								
		Total Importe	Total billetes	Número de billetes por denominación						
				De 500 euros	De 200 euros	De 100 euros	De 50 euros	De 20 euros	De 10 euros	De 5 euros
		1	2=3 a 9	3	4	5	6	7	8	9
14		99 937	3 226	15	8	53	1 115	1 098	624	314
15		98 279	3 226	13	8	52	1 103	1 097	635	319
16		100 494	3 187	22	8	47	1 071	1 088	625	326
17		102 400	3 341	15	9	53	1 143	1 120	670	330
18		101 110	3 352	9	8	54	1 175	1 109	681	314
19		104 419	3 448	9	11	57	1 213	1 126	728	305
19 *Jun*		7 764	261	1	1	4	88	86	58	24
Jul		9 947	330	1	1	6	115	110	70	27
Ago		9 722	319	1	1	6	114	104	65	28
Sep		8 999	299	1	1	5	105	98	62	27
Oct		9 577	319	1	1	5	112	104	67	29
Nov		7 552	249	1	1	4	89	80	53	22
Dic		8 304	275	0	1	4	100	90	59	21
20 *Ene*		9 851	324	1	1	6	117	104	69	27
Feb		7 204	240	0	1	4	84	77	53	21
Mar		6 240	212	0	1	3	73	68	47	19
Abr		3 750	131	0	0	2	44	45	28	11
May		4 235	148	0	1	2	49	53	34	10
Jun		5 755	196	0	1	2	69	65	43	15
Jul		7 326	250	0	1	3	88	82	56	20
Ago		7 090	235	0	1	3	87	77	48	18
Sep		6 977	232	0	1	3	87	73	49	19
Oct		6 630	220	0	1	3	83	69	46	18
Nov	P	5 985	198	0	1	3	74	62	42	16

7. BANCO DE ESPAÑA

7.19 Monedas denominadas en euro puestas en circulación por el Banco de España y monedas denominadas en pesetas no retornadas. Detalle por denominación de las monedas en euros

Importe (en millones de euros) y número (en millones de monedas)

		Monedas en euros									Pro memoria: Monedas en pesetas no retornadas Importe
		Total Importe (a)	Número de monedas por denominación								
			De 2 euro	De 1 euro	De 50 céntimos	De 20 céntimos	De 10 céntimos	De 5 céntimos	De 2 céntimos	De 1 céntimo	
			2	3	4	5	6	7	8	9	10
14		3 847	476	1 750	719	1 332	2 367	3 312	3 337	4 979	804
15		4 056	501	1 848	753	1 411	2 477	3 494	3 498	5 424	801
16		4 247	518	1 950	771	1 481	2 594	3 749	3 725	5 829	799
17		4 462	528	2 076	809	1 592	2 684	3 957	3 974	6 187	796
18		4 707	552	2 197	858	1 715	2 752	4 188	4 191	6 516	793
19		4 876	565	2 286	889	1 788	2 820	4 399	4 407	6 799	791
19 *Jun*		4 790	559	2 241	873	1 748	2 779	4 286	4 309	6 669	792
Jul		4 822	563	2 257	879	1 759	2 787	4 320	4 334	6 695	792
Ago		4 827	561	2 262	882	1 764	2 789	4 331	4 340	6 708	792
Sep		4 851	564	2 272	887	1 773	2 802	4 360	4 368	6 747	792
Oct		4 850	561	2 274	887	1 780	2 807	4 369	4 384	6 765	791
Nov		4 870	565	2 281	889	1 786	2 818	4 391	4 400	6 791	791
Dic		4 876	565	2 286	889	1 788	2 820	4 399	4 407	6 799	791
20 *Ene*		4 881	566	2 287	890	1 789	2 823	4 404	4 417	6 819	790
Feb		4 888	566	2 291	891	1 794	2 825	4 415	4 421	6 824	790
Mar		4 915	571	2 304	894	1 801	2 833	4 433	4 433	6 850	790
Abr		4 922	571	2 310	895	1 802	2 835	4 436	4 442	6 860	790
May		4 930	571	2 313	896	1 811	2 840	4 442	4 446	6 873	790
Jun		4 942	573	2 317	898	1 822	2 847	4 460	4 465	6 897	790
Jul		4 953	572	2 324	899	1 831	2 854	4 478	4 488	6 926	789
Ago		4 956	573	2 325	900	1 833	2 855	4 483	4 495	6 933	789
Sep		4 961	573	2 327	901	1 834	2 857	4 497	4 511	6 950	789
Oct		4 963	574	2 326	900	1 837	2 859	4 509	4 524	6 968	788
Nov	P	4 967	574	2 329	899	1 839	2 858	4 517	4 531	6 978	787

Véanse notas al final del capítulo

NOTAS A LOS CUADROS DEL CAPÍTULO 7. BANCO DE ESPAÑA

Cuadro 7.A
a. Véanse notas al cuadro 7.2, columnas 6 a 8.

Cuadro 7.1
a. Véanse detalles en los cuadros 7.3 y 7.4.
b. Véase detalle en el cuadro 7.5.
c. Véase detalle en el cuadro 7.7.

Cuadro 7.2
a. Véanse detalles en los cuadros 7.8 y 7.9.
b. Véanse detalles en el cuadro 7.10.
c. Véanse detalles en el cuadro 7.11.
d. Desde enero de 2002 incluye el porcentaje del total de billetes de euro en circulación que se asigna al Banco de España de acuerdo con el sistema contable establecido en el Eurosistema (véase nota al balance de situación resumido que figura al final de este Boletín).
e. A partir de enero de 2003 recoge, únicamente, el importe de los billetes asignados por el Eurosistema.
f. A partir de enero de 2003 recoge, únicamente, el importe de las monedas de euro.
g. Comprende los billetes y las monedas realmente puestos en circulación por el Banco de España. Véanse cuadros 7.16 a 7.17.

Cuadro 7.3
a. Véase detalle en el cuadro 7.4.

Cuadro 7.5
a. Véase detalle en el cuadro 7.6.

Cuadro 7.8
a. Véase detalle en el cuadro 7.9.

Cuadro 7.11
a. Hasta diciembre de 1998 el importe de las Cesiones temporales está en la columna 3, por carecer de información desglosada.

Cuadro 7.12
a. El diseño de este balance, alternativo al que figura en los cuadros 7.1 y 7.2, se corresponde con lo establecido en las Normas Especiales de Distribución de Datos (NEDD) del FMI.

Cuadro 7.16
a. Representa el total de billetes de euro en circulación que se asigna al Banco de España de acuerdo con el porcentaje de participación en el capital del Banco Central Europeo. La diferencia entre esta cantidad y la puesta en circulación neta efectivamente realizada por éste (columna 2) se contabiliza como un activo/pasivo Intra-Eurosistema relacionado con la emisión de billetes (véanse cuadro 7.2 y la nota al balance de situación resumido del Banco de España que figura al final de este Boletín).
b. Este importe puede mostrar valores negativos en la medida en que el Banco de España puede haber puesto en circulación menos billetes de los que ha retirado, al existir en la circulación billetes que en realidad ha distribuido otro banco central del Eurosistema. Este efecto es significativo, entre otras razones, por la elevada afluencia de turistas extranjeros a nuestro país. Es importante destacar que esta columna no recoge los billetes en euros que se encuentran efectivamente en circulación en España, sino los billetes distribuidos en términos netos por parte del Banco de España.
c. Billetes distribuidos menos billetes retirados en cada periodo. Se calcula como la diferencia entre la columna 1 del cuadro 7.17 (distribuidos) y la columna 1 del cuadro 7.18 (retirados).

Cuadro 7.19
a. Desde enero de 2003, este total de monedas de euro, más el total de billetes puestos en circulación por el Banco de España (cuadro 7.16, columna 1), componen el efectivo puesto en circulación por el Banco de España (cuadro 7.2, columna16). Hasta diciembre de 2002, el total de billetes de euro, más el total de monedas de euro puestas en circulación, más los billetes y monedas de peseta no retornados (cuadros 7.16, columna 16, y 7.17, columna 17), constituyen el efectivo puesto en circulación por el Banco de España.

CAPÍTULO 8 OTRAS INSTITUCIONES FINANCIERAS MONETARIAS

Modificaciones introducidas en las series a partir de junio 2005

Este capítulo incluye las Entidades de crédito (junto con los Fondos del Mercado Monetario), aunque con una presentación alternativa a la del capítulo 4. Sus cuadros se basan en la norma septuagésima primera y el anejo VII de la CBE 4/2004 (de adaptación a las entidades de crédito de las NIIF), aprobada el 22.12.04, norma referida a los requerimientos estadísticos de la UEM. Estos estados, si bien no se han modificado sustancialmente, han quedado afectados por las nuevas normas contables. Por ello, aunque los cuadros continúan actualizándose, se han producido algunos cambios, como consecuencia de la entrada en vigor de la nueva Circular. Los más relevantes son: a) las cuentas de ahorro, hasta mayo de 2005 clasificadas como depósitos con preaviso a menos de tres meses (columna 12 del cuadro 8.44 y columnas 6 y 12 del cuadro 8.9, entre otras), que pasan a incluirse a partir de ahora dentro de los depósitos a la vista (columna 9 del cuadro 8.44 y columnas 3 y 9 del cuadro 8.9, entre otras). Este cambio se refleja en los cuadros de tipos de interés de estos instrumentos —cuadros 9 y 15 del capítulo 19, relativo a los tipos de interés de las entidades de crédito—; y b) la vuelta al balance de alguno de los activos titulizados que había causado baja en aplicación de las normas en vigor hasta la promulgación y entrada en vigor de la CBE 4/2004. Este cambio ha originado un aumento excepcional del saldo de crédito (columna 6 del cuadro 8.41 y columna 6 del cuadro 8.2, entre otras) y en los depósitos a plazo (columna 6 del cuadro 8.42 y columna 6 del cuadro 8.3, entre otras).

Nota general: Muchas columnas tienen desarrollo en un cuadro posterior, circunstancia que se indica al pie de cada uno de los cuadros.

8. OTRAS INSTITUCIONES FINANCIERAS MONETARIAS
A) Balance agregado de las OIFM según los estados de la zona del euro

8.A Balance. Detalle por instituciones

Datos referidos a Abril de 2019

Millones de euros

	ACTIVO	Serie en cuadro y columna/ *Time series in table and column*	Otras instituciones financieras monetarias/ *Other monetary financial institutions* A=B+C	Entidades de crédito y EFC (Cuadro 8.B)/ *Credit institutions and CFIs (Table 8.B)* B	FMM (a) y EDE / *MMF (a) & ELMIs* C		ASSETS
1	**A. RESIDENTES EN ESPAÑA**	**8.2/2**	**1 916 914**	**1 915 250**	**1 664**	1	**A. DOMESTIC**
2	**2. Préstamos y créditos**	**8.4/2**	**1 480 692**	**1 479 787**	**905**	2	**2. Loans**
3	2e. Del cual: euros	8.4/3	1 464 922	1 464 017	905	3	2e. Of which: euro
4	*IFM*	*8.4/4*	*239 576*	*238 677*	*899*	*4*	*MFIs*
5	2e. Del cual: euros	8.4/5	236 778	235 879	899	5	2e. Of which: euro
6	*Administraciones Públicas*	*8.4/6*	*70 910*	*70 910*	-	*6*	*General government*
7	2e. Del cual: euros	8.4/7	70 909	70 909	-	7	2e. Of which: euro
8	*Otros sectores residentes*	*8.4/8*	*1 170 206*	*1 170 200*	*6*	*8*	*Other resident sectors*
9	2e. Del cual: euros	8.4/9	1 157 235	1 157 229	6	9	2e. Of which: euro
10	**3. Valores representativos de deuda**	**8.4/10**	**360 962**	**360 202**	**759**	**10**	**3. Debt securities**
11	3e. Del cual: euros	8.4/11	360 780	360 021	759	11	3e. Of which: euro
12	*IFM*	*8.5/3*	*7 806*	*7 378*	*429*	*12*	*MFIs*
13	3e. Euros	8.5/4	7 819	7 390	429	13	3e. euro
14	Del cual: hasta dos años	-	2 704	2 559	145	14	Of which: up to 2 years
15	3x. Monedas distintas del euro	-	-12	-12	-	15	3x. Non-MU currencies
16	Del cual: hasta dos años	-	-14	-14	-	16	Of which: up to 2 years
17	*Administraciones Públicas*	*8.5/6*	*196 453*	*196 410*	*43*	*17*	*General government*
18	3e. Del cual: euros	8.5/7	196 359	196 316	43	18	3e. Of which: euro
19	*Otros sectores residentes*	*8.5/8*	*156 702*	*156 415*	*287*	*19*	*Other resident sectors*
20	3e. Del cual: euros	8.5/9	156 603	156 315	287	20	3e. Of which: euro
21	**4. Participaciones en Fondos de Inversión**	**8.4/12**	**651**	**651**	**-**	**21**	**4. Inverstment fund shares/units**
22	*Instituciones Financieras*	-	*651*	*651*	-	*22*	*Financial Institutions*
23	4e. Del cual: euros	-	647	647	-	23	4e. Of which euro
24	**5. Participaciones en el capital**	**8.4/13**	**74 610**	**74 610**	**-**	**24**	**5. Equity**
25	*IFM*	-	*12 946*	*12 946*	-	*25*	*MFIs*
26	*Otros sectores residentes*	-	*61 664*	*61 664*	-	*26*	*Other resident sectors*
27	**B. RESIDENTES EN OTROS PAISES DE LA ZONA DEL EURO**	**8.2/3**	**245 838**	**243 283**	**2 554**	**27**	**B. OTHER EURO AREA COUNTRIES**
28	**2. Préstamos y créditos**	**8.6/2**	**145 489**	**145 478**	**10**	**28**	**2. Loans**
29	2e. Del cual: euros	8.6/3	131 022	131 012	10	29	2e. Of which: euro
30	*IFM*	*8.6/4*	*106 175*	*106 166*	*10*	*30*	*MFIs*
31	2e. Del cual: euros	8.6/5	96 543	96 534	10	31	2e. Of which: euro
32	*Administraciones Públicas*	*8.6/6*	*76*	*76*	-	*32*	*General government*
33	2e. Del cual: euros	8.6/7	76	76	-	33	2e. Of which: euro
34	*Otros sectores residentes*	*8.6/8*	*39 239*	*39 237*	*1*	*34*	*Other resident sectors*
35	2e. Del cual: euros	8.6/9	34 404	34 402	1	35	2e. Of which: euro
36	**3. Valores representativos de deuda**	**8.6/10**	**64 418**	**61 874**	**2 544**	**36**	**3. Debt securities**
37	3e. Del cual: euros	8.6/11	60 453	57 909	2 544	37	3e. Of which: euro
38	*IFM*	*8.7/3*	*4 422*	*3 723*	*699*	*38*	*MFIs*
39	3e. Euros	8.7/4	4 195	3 496	699	39	3e. euro
40	Del cual: hasta dos años	-	57	55	2	40	Of which: up to 2 years
41	3x. Monedas distintas del euro	-	227	227	-	41	3x. Non-MU currencies
42	Del cual: hasta dos años	-	11	11	-	42	Of which: up to 2 years
43	*Administraciones Públicas*	*8.7/6*	*46 506*	*45 377*	*1 130*	*43*	*General government*
44	3e. Del cual: euros	8.7/7	46 270	45 140	1 130	44	3e. Of which: euro
45	*Otros sectores residentes*	*8.7/8*	*13 490*	*12 774*	*716*	*45*	*Other resident sectors*
46	3e. Del cual: euros	8.7/9	9 988	9 273	716	46	3e. Of which: euro

April 2019 data

EUR millions

8.A Balance sheet by institutional grouping

8. OTHER MONETARY FINANCIAL INSTITUTIONS
A) Aggregated balance sheet according to the euro area returns

Véanse notas al final del capítulo./ *See notes at the end of the chapter.*

Datos referidos a Abril de 2019

Millones de euros

	ACTIVO (continuación)	Serie en cuadro y columna/ *Time series in table and column*	Otras instituciones financieras monetarias/ *Other monetary financial institutions* A=B+C	Entidades de crédito y EFC (Cuadro 8.B)/ *Credit institutions and CFIs (Table 8.B)* B	FMM (a) y EDE / *MMF (a) & ELMIs* C		ASSETS (continued)
	B. RESIDENTES EN OTROS PAÍSES DE LA ZONA DEL EURO (continuación)						**B. OTHER MUMS (continued)**
47	**4. Participaciones en Fondos de Inversión**	**8.6/12**	**809**	**809**	**-0**	**47**	**4. Investment fund shares/units**
48	*Instituciones Financieras*	-	*809*	*809*	*-0*	*48*	*Financial Institutions*
49	**5. Participaciones en el capital**	**8.6/13**	**35 122**	**35 122**	**-**	**49**	**5. Equity**
50	*IFM*	-	*7 163*	*7 163*	-	*50*	*MFIs*
51	*Otros sectores residentes*	-	*27 959*	*27 959*	-	*51*	*Other resident sectors*
52	**C. RESTO DEL MUNDO**	**8.2/4**	**210 817**	**209 202**	**1 616**	**52**	**C. REST OF THE WORLD**
53	**2. Préstamos y créditos**	**8.8/3**	**108 402**	**108 402**	**0**	**53**	**2. Loans**
54	2e. Del cual: euros	8.8/4	34 099	34 099	-	54	2e. Of which: euro
55	**3. Valores representativos de deuda**	**8.8/8**	**22 223**	**20 608**	**1 615**	**55**	**3. Debt securities**
56	3e. Del cual: euros	8.8/9	6 194	6 194	-	56	3e. Of which: euro
57	**4. Participaciones en Fondos de Inversión**	**8.8/10**	**730**	**730**	**-**	**57**	**4. Investment fund shares/units**
58	4e. Del cual: euros	-	-	-	-	58	3e. Of which: euro
59	**5. Participaciones en el capital**	**8.8/11**	**79 462**	**79 462**	**-**	**59**	**5. Equity**
60	5e. Del cual: euros	-	-	-	-	60	5e. Of which: euro
61	**D. SIN CLASIFICAR**	**8.2/5**	**294 579**	**294 429**	**150**	**61**	**D. UNCLASSIFIED**
62	**1. Efectivo (todas las monedas)**	**8.2/10**	**8 193**	**8 159**	**33**	**62**	**1. Cash (all currencies)**
63	1e. Del cual: euros	-	7 936	7 903	33	63	1e. Of which: euro
64	**6. Activo fijo**	**8.2/11**	**44 360**	**44 322**	**39**	**64**	**6. Fixed assets**
65	**7. Otros activos**	**8.2/12**	**242 026**	**241 948**	**78**	**65**	**7. Remaining assets**
66	7e. Del cual: euros	-	52 761	52 761	-	66	7e. Of which: euro
67	**TOTAL ACTIVOS**	**8.2/1**	**2 668 148**	**2 662 164**	**5 984**	**67**	**TOTAL ASSETS**
68	**e Euros**	**8.2/13**	**2 228 718**	**2 222 786**	**5 932**	**68**	**e Euro**
69	**e Monedas distintas del euro**	**8.2/14**	**130 229**	**130 294**	**-64**	**69**	**x Other currencies**
70	**s/c Sin clasificar por monedas**	**8.2/15**	**309 201**	**309 084**	**117**	**70**	**n/a Not classified by currencies**

Véanse notas al final del capítulo./ *See notes at the end of the chapter.*

Datos referidos a Abril de 2019

Millones de euros

	PASIVO	Serie en cuadro y columna/ *Time series in table and column*	Otras instituciones financieras monetarias/ *Other monetary financial institutions* A=B+C	Entidades de crédito y EFC (Cuadro 8.B)/ *Credit institutions and CFIs (Table 8.B)* B	FMM (a) y EDE / *MMF (a) & ELMIs* C		LIABILITIES
1	**A. RESIDENTES EN ESPAÑA**	**8.3/2**	**1 704 015**	**1 698 175**	**5 836**	1	**A. DOMESTIC**
2	**9. Depósitos**	**8.9/1**	**1 698 357**	**1 698 175**	**177**	2	**9. Deposits**
3	9e. Del cual: euros	8.9/2	1 677 189	1 677 012	177	3	9e. Of which: euro
4	*IFM*	*8.9/3*	*288 946*	*288 937*	*5*	*4*	*MFIs*
5	**Entidades de crédito y BE**	**8.9/5**	**285 961**	**285 956**	**5**	5	**Credit institutions and BE**
6	9e. Del cual: euros	-	281 914	281 905	5	6	9e. Of which: euro
7	**Fondos del mercado monetario**	**8.9/7**	**2 985**	**2 980**	**-**	7	**Money market funds**
8	9e. En euros	-	2 954	2 954	-	8	9e. Of which: euro
9	A la vista, a plazo hasta dos años y disponible con preaviso	-	2 738	2 738	-	9	Overnight, up to two years and redeemable at notice
10	A plazo a más de dos años	-	1	1	-	10	With agreed maturity over two years
11	Cesiones temporales	-	214	214	-	11	Repos
12	9x. En monedas distintas del euro	-	31	27	-	12	9x. Of which: other currencies
13	A la vista, a plazo hasta dos años y disponible con preaviso	-	31	27	-	13	Overnight, up to two years and redeemable at notice
14	A plazo a más de dos años	-	-	-	-	14	With agreed maturity over two years
15	Cesiones temporales	-	-	-	-	15	Repos
16	*Administración Central*	*8.9/8*	*17 144*	*17 144*	-	*16*	*Central government*
17	9e. Depósitos en euros	-	17 080	17 080	-	17	9e. Deposits in euro
18	A la vista, a plazo hasta dos años y disponible con preaviso	-	16 699	16 699	-	18	Overnight, up to two years and redeemable at notice
19	A plazo a más de dos años	-	380	380	-	19	With agreed maturity over two years
20	Cesiones temporales	-	-	-	-	20	Repos
21	9x. Depósitos en monedas distintas del euro	-	64	64	-	21	9x. Deposits in other currencies
22	A la vista, a plazo hasta dos años y disponible con preaviso	-	64	64	-	22	Overnight, up to two years and redeemable at notice
23	A plazo a más de dos años	-	-	-	-	23	With agreed maturity over two years
24	Cesiones temporales	-	-	-	-	24	Repos
25	*Otras Administraciones Públicas*	*8.9/9*	*56 779*	*56 779*	-	*25*	*Other general government*
26	9e. Depósitos en euros	8.9/10	56 774	56 774	-	26	9e. Deposits in euro
27	9.1e. A la vista	-	51 887	51 887	-	27	9.1e. Overnight
28	9.2e. A plazo	-	4 774	4 774	-	28	9.2e. With agreed maturity
29	Del cual: hasta dos años	-	4 195	4 195	-	29	Of which: up to two years
30	9.3e. Con preaviso	-	-	-	-	30	9.3e. Redeemable at notice
31	9.4e. Cesiones temporales	-	113	113	-	31	9.4e. Repos
32	9x. Depósitos en monedas distintas del euro	-	5	5	-	32	9x. Deposits in other currencies
33	9.1x. A la vista	-	4	4	-	33	9.1x. Overnight
34	9.2x. A plazo	-	1	1	-	34	9.2x. With agreed maturity
35	Del cual: hasta dos años	-	1	1	-	35	Of which: up to two years
36	9.3x. Con preaviso	-	-	-	-	36	9.3x. Redeemable at notice
37	9.4x. Cesiones temporales	-	-	-	-	37	9.4x. Repos
38	*Otros sectores residentes*	*8.10/1*	*1 335 488*	*1 335 316*	*173*	*38*	*Other resident sectors*
39	9e. Depósitos en euros	8.10/2	1 318 472	1 318 300	173	39	9e. Deposits in euro
40	9.1e. A la vista	8.10/3	941 849	941 677	173	40	9.1e. Overnight
41	9.2e. A plazo	8.10/4	357 928	357 928	-	41	9.2e. With agreed maturity
42	Del cual: hasta dos años	8.10/5	170 838	170 839	-	42	Of which: up to two years
43	9.3e. Con preaviso	8.10/6	59	59	-	43	9.3e. Redeemable at notice
44	9.4e. Cesiones temporales	8.10/7	18 636	18 636	-	44	9.4e. Repos
45	9x. Depósitos en monedas distintas del euro	8.10/8	17 016	17 016	-	45	9x. Deposits in other currencies
46	9.1x. A la vista	8.10/9	11 050	11 050	-	46	9.1x. Overnight
47	9.2x. A plazo	8.10/10	5 966	5 966	-	47	9.2x. With agreed maturity
48	Del cual: hasta dos años	8.10/11	5 551	5 551	-	48	Of which: up to two years
49	9.3x. Con preaviso	8.10/12	-	-	-	49	9.3x. Redeemable at notice
50	9.4x. Cesiones temporales	8.10/13	-	-	-	50	9.4x. Repos
51	**10. Participaciones de los fondos del mercado monetario**	**8.91/11**	**5 658**	**-**	**5 658**	51	**10. Money market fund shares/units**

Véanse notas al final del capítulo./ *See notes at the end of the chapter.*

Datos referidos a Abril de 2019

Millones de euros

	PASIVO (continuación)	Serie en cuadro y columna/ *Time series in table and column*	Otras instituciones financieras monetarias/ *Other monetary financial institutions* A=B+C	Entidades de crédito y EFC (Cuadro 8.B)/ *Credit institutions and CFIs (Table 8.B)* B	FMM (a) y EDE / *MMF (a) & ELMIs* C		LIABILITIES (continued)
52	**B. RESIDENTES EN OTROS PAÍSES DE LA ZONA DEL EURO**	**8.3/3**	**160 840**	**160 808**	**32**	**52**	**B. RESIDENTS IN OTHER EURO AREA COUNTRIES**
53	**9. Depósitos**	**8.11/1**	**160 817**	**160 808**	**9**	**53**	**9. Deposits**
54	9e. Del cual: euros	8.11/2	134 941	134 933	9	54	9e. Of which: euro
55	*IFM*	*8.11/3*	*125 408*	*125 399*	*9*	*55*	*MFIs*
56	**Entidades de crédito, BCE y otros bancos centrales nacionales.**	**8.11/5**	**125 388**	**125 388**	**-**	**56**	**Credit institutions, ECB and others NCBs**
57	9e. Del cual: euros	-	107 605	107 605	-	57	9e. Of which: euro
58	**Fondos del mercado monetario**	**8.11/7**	**20**	**11**	**9**	**58**	**Money market funds**
59	9e. En euros	-	19	10	9	59	9e. Of which: euro
60	A la vista, a plazo hasta dos años y disponible con preaviso	-	19	10	9	60	Overnight, up to two years and redeemable at notice
61	A plazo a más de dos años	-	-	-	-	61	With agreed maturity over two years
62	9.4e. Cesiones temporales	-	-	-	-	62	9.4e. Repos
63	9x. En monedas distintas del euro	-	1	1	-	63	9x. Of which: other currencies
64	A la vista, a plazo hasta dos años y disponible con preaviso	-	1	1	-	64	Overnight, up to two years and redeemable at notice
65	A plazo a más de dos años	-	-	-	-	65	With agreed maturity over two years
66	9.4x. Cesiones temporales	-	-	-	-	66	9.4x. Repos
67	*Administración Central*	*8.11/8*	*6*	*6*	-	*67*	*Central government*
68	9e. Depósitos en euros	-	6	6	-	68	9e. Deposits in euro
69	A la vista, a plazo hasta dos años y disponible con preaviso	-	5	5	-	69	Overnight, up to two years and redeemable at notice
70	A plazo a más de dos años	-	0	0	-	70	With agreed maturity over two years
71	9.4e. Cesiones temporales	-	-	-	-	71	9.4e. Repos
72	9x. Del cual: monedas distintas del euro	-	0	0	-	72	9x. Of which: other currencies
73	A la vista, a plazo hasta dos años y disponible con preaviso	-	0	0	-	73	Overnight, up to two years and redeemable at notice
74	A plazo a más de dos años	-	-	-	-	74	With agreed maturity over two years
75	9.4x. Cesiones temporales	-	-	-	-	75	9.4x. Repos
76	*Otras Administraciones Públicas*	*8.11/9*	*15*	*15*	-	*76*	*Other general government*
77	9e. Depósitos en euros	8.11/10	15	15	-	77	9e. Deposits in euro
78	9.1e. A la vista	-	15	15	-	78	9.1e. Overnight
79	9.2e. A plazo	-	-	-	-	79	9.2e. With agreed maturity
80	Del cual: hasta dos años	-	-	-	-	80	Of which: up to two years
81	9.3e. Con preaviso	-	-	-	-	81	9.3e. Redeemable at notice
82	9.4e. Cesiones temporales	-	-	-	-	82	9.4e. Repos
83	9x. Depósitos en monedas distintas del euro	-	-	-	-	83	9x. Deposits in other currencies
84	9.1x. A la vista	-	-	-	-	84	9.1x. Overnight
85	9.2x. A plazo	-	-	-	-	85	9.2x. With agreed maturity
86	Del cual: hasta dos años	-	-	-	-	86	Of which: up to two years
87	9.3x. Con preaviso	-	-	-	-	87	9.3x. Redeemable at notice
88	9.4x. Cesiones temporales	-	-	-	-	88	9.4x. Repos
89	*Otros sectores residentes*	*8.12/1*	*35 388*	*35 388*	-	*89*	*Other resident sectors*
90	9e. Depósitos en euros	8.12/2	27 298	27 298	-	90	9e. Deposits in euro
91	9.1e. A la vista	8.12/3	10 505	10 505	-	91	9.1e. Overnight
92	9.2e. A plazo	8.12/4	14 671	14 671	-	92	9.2e. With agreed maturity
93	Del cual: hasta dos años	8.12/5	7 956	7 956	-	93	Of which: up to two years
94	9.3e. Con preaviso	8.12/6	288	288	-	94	9.3e. Redeemable at notice
95	9.4e. Cesiones temporales	8.12/7	1 833	1 833	-	95	9.4e. Repos
96	9x. Depósitos en monedas distintas del euro	8.12/8	8 091	8 091	-	96	9x. Deposits in other currencies
97	9.1x. A la vista	8.12/9	332	332	-	97	9.1x. Overnight
98	9.2x. A plazo	8.12/10	7 386	7 386	-	98	9.2x. With agreed maturity
99	Del cual: hasta dos años	8.12/11	4 354	4 354	-	99	Of which: up to two years
100	9.3x. Con preaviso	8.12/12	6	6	-	100	9.3x. Redeemable at notice
101	9.4x. Cesiones temporales	8.13/13	367	367	-	101	9.4x. Repos
102	**10. Participaciones en los fondos del mercado monetario**	**8.91/12**	**23**	**-**	**23**	**102**	**10. Money market fund shares/units**

Véanse notas al final del capítulo./ *See notes at the end of the chapter.*

Datos referidos a Abril de 2019

Millones de euros

	PASIVO (continuación)	Serie en cuadro y columna/ *Time series in table and column*	Otras instituciones financieras monetarias/ *Other monetary financial institutions* A=B+C	Entidades de crédito y EFC (Cuadro 8.B)/ *Credit institutions and CFIs (Table 8.B)* B	FMM (a) y EDE / *MMF (a) & ELMIs* C		LIABILITIES (continued)
103	**C. RESTO DEL MUNDO**	**8.3/4**	**103 345**	**103 309**	**35**	**103**	**C. REST OF THE WORLD**
104	**9. Depósitos (total)**	**8.13/1**	**103 311**	**103 309**	**1**	**104**	**9. Deposits (total)**
105	9.1. Depósitos en euros	8.13/2	61 864	61 864	-	105	9.1. Deposits in euro
106	A la vista, a plazo hasta dos años y con preaviso	-	30 498	30 497	1	106	Overnight, up to two years and redeemable at notice
107	A plazo a más de dos años	-	17 864	17 864	-	107	With agreed maturity over two years
108	Cesiones temporales	-	13 503	13 503	...	108	Repos
109	9.2. Depósitos en monedas distintas del euro	-	41 446	41 446	-	109	9.2. Deposits in other currencies
110	A la vista, a plazo hasta dos años y con preaviso	-	34 556	34 556	-	110	Overnight, up to two years and redeemable at notice
111	A plazo a más de dos años	-	2 685	2 685	-	111	With agreed maturity over two years
112	Cesiones temporales	-	4 205	4 205	...	112	Repos
113	**10. Participaciones en los fondos del mercado monetario**	**8.F/7**	**34**	**-**	**34**	**113**	**10. Money market fund shares/units**
114	**D. SIN CLASIFICAR**	**8.3/5**	**699 954**	**699 872**	**82**	**114**	**D. UNCLASSIFIED**
115	**11. Valores representativos de deuda**	**8.3/8**	**231 456**	**231 456**	**-**	**115**	**11. Debt securities issued**
116	11e. Euros	8.13/12	203 150	203 150	-	116	11e. In euro
117	Del cual: hasta dos años	-	21 206	21 206	-	117	Of which: up to two years
118	11x. Monedas distintas del euro	-	28 306	28 306	-	118	11x. Other currencies
119	Del cual: hasta dos años	-	6 970	6 970	-	119	Of which: up to two years
120	**13. Capital y reservas**	**8.3/9**	**268 083**	**268 030**	**52**	**120**	**13. Capital and reserves**
121	**14. Otros pasivos**	**8.3/10**	**200 416**	**200 386**	**30**	**121**	**14. Remaining liabilities**
122	14e. Del cual: euros	-	44 508	44 508	...	122	14e. Of which: euro
123	**TOTAL PASIVOS**	**8.3/1**	**2 668 148**	**2 662 164**	**5 985**	**123**	**TOTAL LIABILITIES**
124	**e Euros**	**8.3/11**	**2 121 653**	**2 115 751**	**5 902**	**124**	**e Euro**
125	**x Monedas distintas del euro**	**8.3/12**	**120 951**	**120 952**	**0**	**125**	**x Other currencies**
126	**s/c Sin clasificar por monedas**	**8.3/13**	**425 544**	**425 462**	**82**	**126**	**n/a Not classified by currencies**
	PRO MEMORIA						MEMORANDUM ITEM
a	Tenencias de valores representativos de deuda hasta dos años emitidos por las entidades de crédito	-	2 611	2 611	...	a	Holdings of debt securities up to two years issued by CI
b	Tenencias de instrumentos de patrimonio de fondos de inversión emitidos por las entidades de crédito	-	-	-	-	b	Holdings of money markets papers issued by credit institutions

April 2019 data

EUR millions

8.A Balance sheet by institutional grouping

8. OTHER MONETARY FINANCIAL INSTITUTIONS
A) Aggregated balance sheet according to the euro area returns

Véanse notas al final del capítulo./ *See notes at the end of the chapter.*

8. OTRAS INSTITUCIONES FINANCIERAS MONETARIAS
A) Balance agregado de las OIFM según los estados de la zona del euro

8.1 Activo=Pasivo de las OIFM, por instituciones

mm de euros

		Total OIFM (a) 1=2+6	Entidades de crédito y establecimientos financieros (b) 2=3+4+5	Entidades de depósito (c) 3	ICO 4	EFC (d) 5	FMM Y EDE (e) 6
14	R	2 973,1	2 965,7	2 829,8	86,4	49,6	7,4
15		2 828,4	2 820,0	2 703,5	64,4	52,1	8,4
16		2 727,9	2 718,0	2 610,0	50,6	57,5	9,8
17		2 723,3	2 715,9	2 610,9	43,3	61,7	7,3
18		2 645,2	2 638,2	2 536,5	37,1	64,6	7,0
19		2 676,9	2 672,7	2 575,7	32,4	64,6	4,2
19 *Jun*		2 697,7	2 691,8	2 597,2	33,2	61,4	5,9
Jul		2 682,0	2 676,0	2 581,2	33,0	61,8	6,0
Ago		2 706,4	2 700,4	2 606,3	32,7	61,3	6,0
Sep		2 693,9	2 689,7	2 594,5	33,1	62,1	4,2
Oct		2 689,9	2 685,8	2 589,9	33,9	62,0	4,1
Nov		2 719,4	2 715,4	2 618,4	34,6	62,4	4,0
Dic		2 676,9	2 672,7	2 575,7	32,4	64,6	4,2
20 *Ene*		2 682,6	2 678,5	2 584,0	31,8	62,7	4,1
Feb		2 702,2	2 698,2	2 603,9	32,1	62,2	4,0
Mar		2 787,5	2 783,0	2 685,6	35,3	62,1	4,5
Abr		2 804,1	2 799,7	2 705,0	34,4	60,4	4,5
May		2 815,6	2 811,2	2 716,5	35,6	59,1	4,4
Jun		2 926,3	2 922,0	2 827,4	34,6	60,0	4,3
Jul		2 912,0	2 907,6	2 813,1	35,4	59,1	4,4
Ago		2 887,4	2 883,0	2 790,2	34,8	57,9	4,4
Sep		2 889,7	2 885,2	2 792,0	34,6	58,5	4,5
Oct		2 871,4	2 866,8	2 772,6	35,6	58,5	4,6
Nov	P	2 902,5	2 897,8	2 803,3	35,8	58,7	4,7

Véanse notas al final del capítulo

8. OTRAS INSTITUCIONES FINANCIERAS MONETARIAS
A) Balance agregado de las OIFM según los estados de la zona del euro

8.2 Activo: resumen

mm de euros

		Total =13a15= =6a12= 1=2a5=	Por residencia: Residentes en España (a) 2	Residentes en otros países de la zona euro (b) 3	Resto del mundo (c) 4	Rúbricas no clasif. por residencia del emisor 5=10a12	Por instrumentos: Préstamos y créditos 6	Valores representativos de deuda 7	Participaciones en Fondos de Inversión (d) 8	Participaciones en el capital (e) 9	Efectivo 10	Activo fijo 11	Otros activos no clasificados 12	Por monedas: Euros 13	Monedas distintas del euro 14	Sin clasificar 15=11+12
14	R	2 973,1	2 272,0	173,0	182,3	345,8	1 813,0	613,0	3,2	198,1	7,6	46,9	291,3	2 566,7	96,6	309,7
15		2 828,4	2 131,3	181,4	192,1	323,7	1 774,3	533,2	3,5	193,7	8,0	48,0	267,7	2 411,2	110,9	306,4
16		2 727,9	2 039,7	187,5	190,3	310,4	1 725,1	500,5	1,8	190,1	7,5	43,7	259,2	2 309,9	113,0	305,0
17		2 723,3	2 049,4	202,2	186,2	285,6	1 771,7	463,2	2,4	200,4	8,1	38,4	239,1	2 324,2	105,4	293,7
18		2 645,2	1 931,3	224,6	208,2	281,1	1 731,6	448,6	2,1	181,8	8,7	34,7	237,6	2 216,6	132,7	295,9
19		2 676,9	1 877,5	264,2	235,1	300,2	1 744,8	433,1	2,9	195,9	9,4	41,1	249,7	2 208,9	152,1	316,0
19 *Jun*		2 697,7	1 904,2	264,0	220,3	309,1	1 751,6	449,0	2,0	185,9	8,0	43,7	257,4	2 240,6	138,9	318,2
Jul		2 682,0	1 892,8	258,3	216,3	314,7	1 732,0	442,5	2,1	190,7	8,1	43,4	263,1	2 226,1	133,3	322,6
Ago		2 706,4	1 882,6	262,1	219,4	342,2	1 733,6	438,8	2,0	189,8	8,1	43,3	290,9	2 226,5	138,6	341,2
Sep		2 693,9	1 876,2	256,2	226,3	335,2	1 727,5	437,2	1,9	192,1	7,8	43,3	284,1	2 205,3	149,2	339,5
Oct		2 689,9	1 885,3	250,0	228,0	326,5	1 736,9	430,3	2,0	194,2	8,2	43,2	275,1	2 208,2	145,5	336,3
Nov		2 719,4	1 893,2	267,5	229,7	329,0	1 761,4	433,5	3,2	192,3	7,8	42,9	278,2	2 232,5	148,5	338,4
Dic		2 676,9	1 877,5	264,2	235,1	300,2	1 744,8	433,1	2,9	195,9	9,4	41,1	249,7	2 208,9	152,1	316,0
20 *Ene*		2 682,6	1 868,0	276,0	234,2	304,5	1 756,0	422,0	3,3	196,8	8,1	41,3	255,1	2 206,6	156,1	320,0
Feb		2 702,2	1 866,2	278,5	237,5	320,0	1 762,4	422,9	4,0	193,0	7,7	41,3	270,9	2 213,6	158,6	330,0
Mar		2 787,5	1 895,0	285,4	258,1	349,0	1 814,5	438,8	2,8	182,4	8,9	41,4	298,7	2 253,5	186,0	348,0
Abr		2 804,1	1 923,1	290,8	246,4	343,9	1 826,4	449,6	3,1	181,2	8,4	41,3	294,1	2 286,1	175,2	342,8
May		2 815,6	1 943,0	303,1	238,5	331,0	1 841,0	460,4	3,8	179,4	7,8	41,1	282,1	2 320,2	162,6	332,8
Jun		2 926,3	2 049,6	314,0	237,0	325,7	1 949,8	470,7	3,1	176,9	7,8	40,9	277,0	2 442,1	160,3	323,9
Jul		2 912,0	2 063,0	294,4	233,1	321,6	1 937,9	473,6	3,1	175,8	8,2	40,8	272,6	2 445,6	149,0	317,4
Ago		2 887,4	2 060,0	281,3	235,6	310,5	1 924,6	473,5	3,3	175,5	7,8	40,6	262,0	2 424,2	153,6	309,5
Sep		2 889,7	2 054,0	286,0	242,3	307,4	1 927,4	473,1	3,3	178,5	7,6	40,4	259,4	2 421,7	158,6	309,3
Oct		2 871,4	2 043,8	283,2	239,2	305,2	1 914,4	468,9	3,4	179,5	7,7	40,1	257,3	2 406,0	157,9	307,5
Nov	P	2 902,5	2 075,7	284,2	240,1	302,4	1 941,4	470,5	3,3	184,8	7,4	40,1	254,9	2 436,8	157,1	308,6

Véanse notas al final del capítulo

8. OTRAS INSTITUCIONES FINANCIERAS MONETARIAS — 8.3 Pasivo: resumen
A) Balance agregado de las OIFM según los estados de la zona del euro

mm de euros

		Total	Por residencia				Por instrumentos					Por monedas		
		=11a13 =6a10= 1=2a5=	Residentes en España (a)	Residentes en otros países de la zona euro (b)	Resto del mundo (c)	Rúbricas no clasificadas por residencia del tenedor (d)	Depósitos (e)	Participaciones en fondos del mercado monetario (f)	Valores representativos de deuda emitidos	Capital y reservas	Otros pasivos no clasificados	Euros	Monedas distintas del euro	Sin clasificar
		2	3	4	5=8 a 10	6	7	8	9	10	11	12	13=9+10
14	R	2 973,1	1 801,3	207,4	115,4	848,9	2 116,8	7,3	260,1	336,1	252,7	2 370,5	104,0	498,6
15		2 828,4	1 763,8	188,4	111,7	764,5	2 055,6	8,3	232,5	310,4	221,6	2 257,8	110,9	459,8
16		2 727,9	1 724,1	170,5	112,0	721,2	1 996,9	9,7	207,6	298,3	215,4	2 173,6	105,4	448,9
17		2 723,1	1 729,9	165,3	110,1	717,8	1 998,2	7,1	227,5	292,6	197,7	2 179,7	103,5	440,0
18		2 645,2	1 698,9	151,3	113,3	681,7	1 956,7	6,8	230,0	269,4	182,2	2 109,9	122,2	413,1
19		2 676,9	1 702,2	164,6	101,1	708,9	1 964,2	3,8	247,2	268,3	193,5	2 124,6	134,5	417,8
19 *Jun*		2 697,7	1 730,3	161,6	102,9	702,9	1 989,2	5,5	230,7	266,7	205,5	2 149,8	124,6	423,2
Jul		2 682,0	1 707,3	157,1	96,1	721,4	1 955,0	5,6	236,1	268,1	217,2	2 126,5	121,4	434,1
Ago		2 706,4	1 710,6	158,6	101,3	735,8	1 965,0	5,6	236,2	267,4	232,2	2 141,4	125,0	440,0
Sep		2 693,9	1 694,2	151,8	106,7	741,2	1 948,9	3,8	240,1	268,4	232,7	2 118,3	131,5	444,1
Oct		2 689,9	1 693,5	166,5	95,5	734,4	1 951,8	3,8	241,6	267,4	225,4	2 120,8	129,2	439,9
Nov		2 719,4	1 716,0	171,1	99,3	733,0	1 982,7	3,7	246,7	267,8	218,5	2 152,0	133,5	433,9
Dic		2 676,9	1 702,2	164,6	101,1	708,9	1 964,2	3,8	247,2	268,3	193,5	2 124,6	134,5	417,8
20 *Ene*		2 682,6	1 682,9	160,2	102,5	737,0	1 941,8	3,8	257,0	269,3	210,6	2 105,7	144,1	432,8
Feb		2 702,2	1 688,3	171,1	106,2	736,6	1 962,0	3,6	261,2	269,2	206,2	2 129,1	149,5	423,6
Mar		2 787,5	1 747,0	173,8	115,5	751,2	2 032,1	4,1	256,8	264,3	230,0	2 186,2	164,7	436,5
Abr		2 804,2	1 782,5	167,2	105,9	748,5	2 051,5	4,1	254,1	263,9	230,4	2 204,9	162,2	437,1
May		2 815,6	1 805,3	175,8	101,3	733,2	2 078,4	4,0	256,4	264,9	211,9	2 231,4	161,1	423,1
Jun		2 926,3	1 906,0	171,6	102,2	746,5	2 175,9	3,9	259,3	259,0	228,1	2 337,5	155,1	433,6
Jul		2 912,0	1 913,6	167,9	91,6	738,8	2 169,1	4,0	258,8	259,2	220,8	2 342,1	144,6	425,4
Ago		2 887,4	1 911,3	163,9	93,5	718,6	2 164,7	4,1	256,0	259,5	203,1	2 336,9	139,7	410,8
Sep		2 889,7	1 909,5	167,9	94,2	718,0	2 167,5	4,2	255,1	259,7	203,2	2 338,2	137,1	414,4
Oct		2 871,4	1 905,2	162,4	92,6	711,2	2 155,9	4,3	252,9	259,4	198,9	2 326,9	134,9	409,5
Nov	P	2 902,5	1 935,7	157,7	96,3	712,8	2 185,4	4,4	248,3	259,1	205,4	2 352,1	132,5	417,9

Véanse notas al final del capítulo

8. OTRAS INSTITUCIONES FINANCIERAS MONETARIAS — 8.4 Activo. Residentes en España
A) Balance agregado de las OIFM según los estados de la zona del euro

mm de euros

		Total	Préstamos y créditos								Valores representativos de deuda		Participaciones en Fondos de Inversión (c)	Participaciones en el capital (d)
			Total	Del cual Euros	IFM total	Del cual Euros	AAPP total (a)	Del cual Euros	Otros sectores residentes total (b)	Del cual Euros	Total	Del cual Euros		
		+12+13 1=2+10+	2=4+6+8	3=5+7+9	4	5	6	7	8	9	10	11	12	13
14	R	2 272,0	1 642,5	1 624,4	182,3	178,2	101,3	101,3	1 358,9	1 344,8	528,6	524,4	2,5	98,5
15		2 131,3	1 587,9	1 568,9	195,6	191,2	90,0	90,0	1 302,3	1 287,8	455,0	451,1	2,5	85,9
16		2 039,7	1 533,9	1 513,4	196,0	190,8	88,5	88,5	1 249,4	1 234,1	423,5	420,4	0,7	81,6
17		2 049,4	1 571,9	1 554,2	269,7	265,8	78,1	78,1	1 224,1	1 210,3	388,0	387,7	0,8	88,7
18		1 931,3	1 494,6	1 477,6	249,2	246,0	69,0	68,9	1 176,4	1 162,7	362,4	362,3	0,6	73,8
19		1 877,5	1 455,7	1 438,8	229,8	226,0	66,9	66,9	1 159,0	1 145,9	342,0	341,7	0,6	79,2
19 *Jun*		1 904,2	1 473,8	1 457,8	217,4	213,9	74,5	74,5	1 182,0	1 169,4	354,9	354,7	0,6	74,8
Jul		1 892,8	1 465,4	1 449,0	220,9	217,8	72,2	72,2	1 172,3	1 159,0	350,0	349,8	0,6	76,8
Ago		1 882,6	1 459,2	1 442,5	221,9	218,6	70,6	70,6	1 166,7	1 153,3	346,5	346,3	0,7	76,3
Sep		1 876,2	1 451,9	1 433,9	218,4	214,4	70,4	70,4	1 163,0	1 149,0	347,1	346,9	0,6	76,5
Oct		1 885,3	1 468,0	1 450,4	236,6	232,6	71,6	71,6	1 159,7	1 146,1	339,3	339,0	0,6	77,5
Nov		1 893,2	1 474,9	1 457,2	232,7	228,3	69,5	69,5	1 172,8	1 159,4	341,1	340,8	0,6	76,6
Dic		1 877,5	1 455,7	1 438,8	229,8	226,0	66,9	66,9	1 159,0	1 145,9	342,0	341,7	0,6	79,2
20 *Ene*		1 868,0	1 458,8	1 441,6	229,9	225,8	74,3	74,3	1 154,7	1 141,6	329,7	329,5	0,6	78,7
Feb		1 866,2	1 459,5	1 443,6	239,2	235,8	69,6	69,6	1 150,6	1 138,2	328,6	328,4	0,6	77,5
Mar		1 895,0	1 475,2	1 458,1	240,3	236,9	72,4	72,4	1 162,4	1 148,7	344,6	344,4	0,6	74,7
Abr		1 923,1	1 495,6	1 479,6	242,7	240,1	72,3	72,3	1 180,6	1 167,1	352,6	352,5	0,6	74,2
May		1 943,0	1 506,8	1 491,2	238,3	235,5	72,3	72,3	1 196,2	1 183,4	361,1	360,9	0,6	74,6
Jun		2 049,6	1 604,2	1 589,3	320,0	317,3	73,3	73,3	1 210,8	1 198,6	370,1	369,9	0,6	74,7
Jul		2 063,0	1 614,6	1 600,6	345,9	343,3	72,6	72,6	1 196,1	1 184,7	374,4	374,2	0,6	73,3
Ago		2 060,0	1 610,4	1 596,3	346,0	343,0	72,1	72,1	1 192,3	1 181,2	376,0	375,8	0,6	73,0
Sep		2 054,0	1 606,3	1 592,4	343,6	341,0	70,9	70,9	1 191,7	1 180,5	373,8	373,6	0,6	73,3
Oct		2 043,8	1 603,3	1 589,1	339,0	336,1	73,6	73,6	1 190,6	1 179,4	367,1	367,0	0,6	72,8
Nov	P	2 075,7	1 633,1	1 619,4	358,2	355,4	75,2	75,2	1 199,7	1 188,7	367,2	367,0	0,7	74,7

Véanse notas al final del capítulo

8. OTRAS INSTITUCIONES FINANCIERAS MONETARIAS
A) Balance agregado de las OIFM según los estados de la zona del euro

8.5 Activo.Residentes en España: detalle de valores representativos de deuda

mm de euros

		Del cual		IFM			AAPP		Otros sectores residentes	
		Total	Euros	Del cual			Del cual		Del cual	
				Total	Euros	Hasta dos años	Total	Euros	Total	Euros
		1=3+6+8	2=4+7+9	3	4	5	6	7	8	9
14	R	528,6	524,4	37,1	36,7	6,3	282,7	282,4	208,7	205,3
15		455,0	451,1	27,3	27,2	7,2	242,6	242,5	185,1	181,4
16		423,5	420,4	15,9	15,9	4,0	218,6	218,4	189,0	186,1
17		388,0	387,7	10,6	10,6	2,6	200,2	200,1	177,1	177,1
18		362,4	362,3	6,8	6,8	1,8	193,5	193,4	162,2	162,1
19		342,0	341,7	8,6	8,5	1,3	177,4	177,3	156,0	155,9
19 *Jun*		354,9	354,7	7,5	7,5	1,7	192,2	192,1	155,2	155,1
Jul		350,0	349,8	6,9	6,9	1,6	188,3	188,2	154,8	154,7
Ago		346,5	346,3	6,9	6,9	1,7	186,1	186,0	153,5	153,4
Sep		347,1	346,9	8,0	7,9	1,6	186,4	186,3	152,7	152,6
Oct		339,3	339,0	8,1	8,0	1,5	179,6	179,6	151,6	151,5
Nov		341,1	340,8	8,0	7,9	1,3	179,7	179,6	153,4	153,3
Dic		342,0	341,7	8,6	8,5	1,3	177,4	177,3	156,0	155,9
20 *Ene*		329,7	329,5	8,9	8,8	1,3	166,9	166,8	154,0	153,9
Feb		328,6	328,4	9,1	9,1	1,2	167,5	167,4	152,0	151,8
Mar		344,6	344,4	9,3	9,3	1,4	184,4	184,3	150,9	150,9
Abr		352,6	352,5	9,4	9,3	1,3	191,5	191,4	151,8	151,8
May		361,1	360,9	9,6	9,6	1,4	200,6	200,5	150,9	150,8
Jun		370,1	369,9	9,3	9,3	1,0	206,4	206,3	154,4	154,4
Jul		374,4	374,2	9,3	9,3	1,2	205,8	205,7	159,3	159,3
Ago		376,0	375,8	9,3	9,3	1,2	208,1	208,1	158,5	158,5
Sep		373,8	373,6	8,5	8,5	1,1	207,8	207,7	157,4	157,4
Oct		367,1	367,0	8,6	8,6	1,1	202,2	202,1	156,3	156,3
Nov	P	367,2	367,0	8,9	8,9	1,1	201,7	201,7	156,5	156,5

8. OTRAS INSTITUCIONES FINANCIERAS MONETARIAS
A) Balance agregado de las OIFM según los estados de la zona del euro

8.6 Activo. Residentes en otros países de la zona del euro

mm de euros

		Total	Préstamos y créditos								Valores representativos de deuda		Participaciones en Fondos de Inversión (b)	Participaciones en el capital (c)
			Del cual		IFM total	Del cual	AAPP total	Del cual	Otros sectores residentes total	Del cual	Del cual			
			Total	Euros		Euros		Euros		Euros	Total (a)	Euros		
		+12+13 1=2+10+	2=4+6+8	3=5+7+9	4	5	6	7	8	9	10	11	12	13
14	R	173,0	83,3	76,0	62,4	59,0	0,0	0,0	20,9	16,9	60,5	58,8	0,4	28,8
15		181,4	96,4	87,9	71,8	67,5	0,0	0,0	24,7	20,4	52,2	50,7	0,4	32,3
16		187,5	101,7	92,2	71,0	65,8	0,0	0,0	30,7	26,3	52,9	51,7	0,4	32,4
17		202,2	108,7	97,1	72,0	65,9	0,1	0,1	36,7	31,1	57,1	56,2	0,7	35,6
18		224,6	128,0	112,5	88,3	77,4	0,1	0,1	39,6	35,0	64,2	60,3	0,6	31,7
19		264,2	161,4	145,9	109,3	98,6	0,2	0,2	51,9	47,2	66,6	63,2	0,4	35,8
19 *Jun*		264,0	161,3	144,9	118,9	107,7	0,1	0,1	42,2	37,1	70,8	67,1	0,4	31,6
Jul		258,3	154,7	140,5	112,6	103,4	0,1	0,1	42,0	37,0	70,0	66,4	0,6	32,9
Ago		262,1	159,3	145,1	115,2	106,0	0,1	0,1	44,0	39,0	69,5	65,9	0,7	32,7
Sep		256,2	155,3	138,6	110,0	98,5	0,1	0,1	45,2	40,0	66,6	63,2	0,5	33,8
Oct		250,0	149,1	133,3	101,5	90,7	0,1	0,1	47,5	42,4	66,4	62,9	0,7	33,9
Nov		267,5	165,0	149,8	113,1	102,4	0,1	0,1	51,8	47,3	67,6	64,0	0,6	34,3
Dic		264,2	161,4	145,9	109,3	98,6	0,2	0,2	51,9	47,2	66,6	63,2	0,4	35,8
20 *Ene*		276,0	172,2	153,6	123,0	109,8	0,2	0,2	49,0	43,6	67,4	64,0	0,8	35,6
Feb		278,5	174,3	155,7	124,9	111,4	0,2	0,2	49,2	44,1	69,8	66,3	1,4	33,0
Mar		285,4	186,0	163,5	132,8	116,2	0,2	0,2	52,9	47,1	69,3	66,1	0,4	29,8
Abr		290,8	188,1	167,0	136,3	121,2	0,2	0,2	51,5	45,6	71,7	68,6	0,3	30,6
May		303,1	198,4	177,1	144,7	129,7	0,2	0,2	53,4	47,2	74,1	71,0	0,4	30,2
Jun		314,0	206,7	186,5	152,7	138,0	0,2	0,2	53,7	48,2	75,3	72,3	0,4	31,7
Jul		294,4	187,4	169,8	133,5	120,2	0,2	0,2	53,7	49,3	74,8	72,0	0,4	31,7
Ago		281,3	175,4	157,4	122,6	109,4	0,2	0,2	52,6	47,8	73,7	71,1	0,6	31,6
Sep		286,0	176,6	158,9	127,0	113,8	0,2	0,2	49,3	44,9	76,4	73,8	0,6	32,4
Oct		283,2	172,3	154,9	122,7	109,7	0,2	0,2	49,4	45,1	77,1	74,6	0,6	33,1
Nov	P	284,2	168,7	151,9	119,9	107,4	0,2	0,2	48,6	44,3	79,0	76,2	0,7	35,9

Véanse notas al final del capítulo

8. OTRAS INSTITUCIONES FINANCIERAS MONETARIAS
A) Balance agregado de las OIFM según los estados de la zona del euro

8.7 Activo. Residentes en otros países de la zona euro: detalle de valores representativos de deuda

mm de euros

		Del cual		IFM			AAPP		Otros sectores residentes	
		Total	Euros	Del cual			Del cual		Del cual	
				Total	Euros	Hasta dos años	Total	Euros	Total	Euros
		1=3+6+8	2=4+7+9	3	4	5	6	7	8	9
14	R	60,5	58,8	6,7	6,5	2,4	29,4	29,1	24,4	23,2
15		52,2	50,7	4,0	3,8	0,3	36,2	36,0	12,0	10,9
16		52,9	51,7	4,3	4,0	0,4	38,1	37,9	10,5	9,8
17		57,1	56,2	5,3	5,1	0,4	46,2	46,0	5,7	5,2
18		64,2	60,3	3,7	3,5	0,1	48,4	48,2	12,1	8,7
19		66,6	63,2	5,9	5,7	0,2	46,6	46,2	14,1	11,3
19 *Jun*		70,8	67,1	5,0	4,7	0,2	51,6	51,4	14,2	10,9
Jul		70,0	66,4	5,5	5,3	0,2	50,7	50,5	13,8	10,6
Ago		69,5	65,9	5,7	5,4	0,2	50,0	49,8	13,8	10,7
Sep		66,6	63,2	5,4	5,2	0,1	47,7	47,5	13,5	10,5
Oct		66,4	62,9	5,5	5,3	0,1	47,6	47,3	13,3	10,3
Nov		67,6	64,0	5,9	5,6	0,2	47,9	47,5	13,8	10,9
Dic		66,6	63,2	5,9	5,7	0,2	46,6	46,2	14,1	11,3
20 *Ene*		67,4	64,0	6,2	6,0	0,1	47,5	47,1	13,7	10,9
Feb		69,8	66,3	6,5	6,2	0,2	49,7	49,4	13,5	10,7
Mar		69,3	66,1	6,8	6,5	0,2	49,5	49,2	13,0	10,5
Abr		71,7	68,6	6,9	6,6	0,1	51,0	50,7	13,8	11,3
May		74,1	71,0	7,0	6,7	0,1	53,3	53,0	13,8	11,4
Jun		75,3	72,3	7,3	7,0	0,1	55,4	55,1	12,6	10,2
Jul		74,8	72,0	6,8	6,5	0,1	55,1	54,8	12,9	10,7
Ago		73,7	71,1	6,8	6,5	0,1	54,5	54,2	12,4	10,3
Sep		76,4	73,8	6,9	6,7	0,1	56,7	56,4	12,8	10,8
Oct		77,1	74,6	7,4	7,2	0,0	56,9	56,6	12,9	10,8
Nov	P	79,0	76,2	7,2	6,9	0,2	58,3	57,9	13,5	11,5

8. OTRAS INSTITUCIONES FINANCIERAS MONETARIAS
A) Balance agregado de las OIFM según los estados de la zona del euro

8.8 Activo. Resto del mundo

mm de euros

		Total	Del cual	Préstamos y créditos					Valores representativos de deuda		Participaciones en Fondos de Inversión (a)	Participaciones en el capital (b)
			Euros	Total	Del cual	EC y EFC	AAPP	Otros sectores residentes	Total	Del cual		
					Euros					Euros		
		1=3+8+10	2	3	4	5	6	7	8	9	10	11
14	R	182,3	49,2	87,2	44,6	51,2	1,6	34,4	23,9	4,6	0,4	70,8
15		192,1	41,5	90,0	36,1	51,8	1,8	36,4	25,9	5,4	0,7	75,5
16		190,3	38,8	89,4	32,7	48,0	2,2	39,3	24,0	6,2	0,7	76,1
17		186,2	38,6	91,0	34,2	49,5	3,2	38,3	18,1	4,4	0,9	76,1
18		208,2	40,2	109,0	35,9	59,1	3,8	46,1	22,0	4,3	0,9	76,3
19		235,1	42,7	127,7	36,6	71,6	3,0	53,1	24,6	6,1	2,0	80,9
19 *Jun*		220,3	43,4	116,5	36,0	63,0	3,3	50,2	23,3	7,4	0,9	79,5
Jul		216,3	42,5	111,9	35,5	62,6	3,3	46,0	22,5	7,0	0,9	81,0
Ago		219,4	42,2	115,1	35,3	64,7	3,3	47,0	22,8	6,9	0,7	80,8
Sep		226,3	41,1	120,2	34,4	66,0	3,1	51,1	23,5	6,7	0,8	81,8
Oct		228,0	43,6	119,8	37,4	67,3	3,0	49,5	24,6	6,3	0,7	82,8
Nov		229,7	42,5	121,5	36,3	69,5	3,0	48,9	24,9	6,3	1,9	81,4
Dic		235,1	42,7	127,7	36,6	71,6	3,0	53,1	24,6	6,1	2,0	80,9
20 *Ene*		234,2	41,5	125,0	35,1	70,9	3,0	51,1	24,9	6,4	1,9	82,5
Feb		237,5	42,5	128,6	35,7	73,0	3,1	52,6	24,5	6,8	1,9	82,4
Mar		258,1	44,0	153,3	36,7	91,1	3,0	59,2	24,9	7,3	1,9	78,0
Abr		246,4	42,1	142,7	33,9	83,6	3,0	56,0	25,2	8,2	2,1	76,3
May		238,5	46,6	135,8	37,8	79,7	3,0	53,1	25,3	8,8	2,7	74,6
Jun		237,0	50,0	138,9	40,7	80,4	3,0	55,6	25,4	9,3	2,0	70,6
Jul		233,1	53,2	135,8	44,3	79,0	2,9	53,8	24,5	8,9	2,0	70,8
Ago		235,6	51,0	138,7	42,5	81,5	2,8	54,4	23,8	8,5	2,1	70,9
Sep		242,3	50,7	144,5	42,0	83,2	2,9	58,4	22,9	8,7	2,1	72,7
Oct		239,2	47,8	138,8	40,5	78,6	3,0	57,2	24,7	7,3	2,2	73,6
Nov	P	240,1	46,9	139,6	39,8	81,3	2,9	55,4	24,4	7,1	2,0	74,2

Véanse notas al final del capítulo

8. OTRAS INSTITUCIONES FINANCIERAS MONETARIAS
A) Balance agregado de las OIFM según los estados de la zona del euro

8.9 Pasivo. Depósitos de los residentes en España: por sectores y por instrumentos de los depósitos de Otras Administraciones Públicas

mm de euros

		Total	Del cual Euros	Por sectores: IFM: Total	IFM: Del cual Euros	IFM: Entida. de crédito sujetas a reservas mínimas y BE	IFM: Del cual A plazo hasta dos años	IFM: Fondos del mercado monetario	AAPP (a): Administración Central	AAPP (a): Otras Administraciones Públicas	AAPP (a): Del cual Euros	Otros sectores residentes (b)	OOAAPP. Por instrumentos: A la vista	Del cual A plazo	Del cual Hasta dos años	Resto
		11 1=3+8+9+	2	3=5+7	4	5	6	7	8	+15 +13+12=9	10	11	12	13	14	15
14		1 794,1	1 759,9	314,3	307,6	310,2	67,4	4,0	42,7	33,4	33,4	1 403,7	26,1	6,8	6,0	0,5
15		1 755,6	1 718,3	306,4	298,1	302,8	59,7	3,6	40,8	36,2	36,2	1 372,1	29,7	6,4	5,5	0,2
16		1 714,5	1 676,4	291,3	281,2	288,2	40,7	3,2	13,6	40,8	40,8	1 368,8	34,9	5,8	4,9	0,1
17		1 722,9	1 698,4	329,8	322,7	327,5	48,7	2,3	14,5	47,3	47,3	1 331,5	41,5	5,7	4,9	0,1
18		1 692,2	1 671,2	290,6	285,1	287,8	31,5	2,8	15,6	56,2	56,2	1 329,8	51,3	4,8	4,1	0,1
19		1 698,4	1 674,1	256,4	249,8	254,0	32,8	2,5	15,4	54,0	54,0	1 372,6	49,9	4,1	3,6	0,1
19	*Jun*	1 724,8	1 703,4	281,5	276,5	279,0	32,1	2,5	15,5	59,3	59,3	1 368,5	54,5	4,6	4,1	0,1
	Jul	1 701,8	1 681,4	279,7	275,0	276,9	29,9	2,8	17,7	56,9	56,9	1 347,4	52,5	4,4	3,9	0,0
	Ago	1 705,0	1 683,9	278,2	273,2	275,6	30,5	2,6	16,3	58,7	58,7	1 351,8	54,3	4,4	3,9	0,1
	Sep	1 690,4	1 667,4	262,7	256,2	260,2	30,4	2,5	15,1	59,0	59,0	1 353,5	54,7	4,3	3,8	0,0
	Oct	1 689,8	1 668,4	270,6	265,2	267,8	31,4	2,9	16,2	59,9	59,9	1 343,1	55,4	4,4	3,9	0,1
	Nov	1 712,4	1 689,9	271,2	265,4	268,6	32,2	2,7	15,2	65,9	65,9	1 360,1	61,4	4,4	3,9	0,1
	Dic	1 698,4	1 674,1	256,4	249,8	254,0	32,8	2,5	15,4	54,0	54,0	1 372,6	49,9	4,1	3,6	0,1
20	*Ene*	1 679,2	1 656,2	259,0	252,8	255,5	34,3	3,5	16,9	51,3	51,3	1 351,9	47,3	4,0	3,5	0,1
	Feb	1 684,8	1 662,4	261,1	255,6	258,0	36,1	3,1	14,4	53,1	53,0	1 356,3	49,0	3,9	3,5	0,1
	Mar	1 742,9	1 708,5	300,9	285,4	298,2	73,3	2,7	15,3	49,9	49,9	1 376,7	46,0	3,8	3,4	0,0
	Abr	1 778,4	1 746,9	305,0	294,9	302,4	78,6	2,6	15,3	53,1	53,1	1 405,0	49,5	3,6	3,1	0,1
	May	1 801,4	1 769,4	312,2	301,0	309,6	84,1	2,6	13,9	52,4	52,4	1 422,9	49,0	3,3	2,9	0,1
	Jun	1 902,1	1 871,5	382,6	373,6	380,3	34,1	2,3	13,6	58,9	58,9	1 447,0	55,6	3,2	2,8	0,1
	Jul	1 909,6	1 880,9	388,1	379,7	385,2	33,7	2,9	17,9	61,0	61,0	1 442,5	57,8	3,2	2,8	0,1
	Ago	1 907,3	1 880,0	382,3	374,9	379,8	32,3	2,5	16,2	62,6	62,6	1 446,2	59,4	3,1	2,7	0,1
	Sep	1 905,4	1 880,7	378,5	373,9	376,0	25,8	2,6	16,0	61,6	61,6	1 449,2	58,5	3,0	2,6	0,1
	Oct	1 901,0	1 876,3	378,4	374,1	375,6	25,6	2,9	17,0	62,5	62,5	1 443,0	59,5	2,9	2,5	0,1
	Nov P	1 931,4	1 906,6	380,0	375,8	376,9	25,8	3,0	17,6	75,3	75,3	1 458,5	72,5	2,8	2,4	0,0

Véanse notas al final del capítulo

8. OTRAS INSTITUCIONES FINANCIERAS MONETARIAS
A) Balance agregado de las OIFM según los estados de la zona del euro

8.10 Pasivo. Depósitos de los residentes en España: detalle de otros sectores residentes

mm de euros

		Total	Depósitos en euros: Total	A la vista	Del cual A plazo total	Del cual Hasta dos años	Con preaviso	Cesiones temporales	Depósitos en moneda extranjera: Total	A la vista	Del cual A plazo total	Del cual Hasta dos años	Con preaviso	Cesiones temporales
		1=2+8	2=3+4+6+7	3	4	5	6	7	12+13 8=9+10+	9	10	11	12	13
14		1 403,7	1 376,2	549,6	767,3	372,6	0,1	59,2	27,5	8,7	18,7	4,8	-	0,0
15		1 372,1	1 343,2	636,9	664,7	352,0	0,1	41,6	28,9	11,6	17,3	4,5	-	-
16		1 368,8	1 340,9	740,9	567,7	305,0	0,1	32,2	27,9	11,2	16,7	8,2	-	-
17		1 331,5	1 314,0	844,6	441,6	218,6	0,1	27,8	17,5	11,0	6,4	4,7	-	-
18		1 329,8	1 314,4	919,3	372,4	177,8	0,1	22,6	15,4	10,0	5,4	5,0	-	-
19		1 372,6	1 354,9	1 006,9	329,1	150,0	0,3	18,5	17,7	12,7	5,0	4,6	-	-
19	*Jun*	1 368,5	1 352,1	984,2	348,7	164,5	0,2	19,0	16,4	11,2	5,2	4,8	-	-
	Jul	1 347,4	1 331,9	967,4	346,0	162,6	0,2	18,3	15,5	10,0	5,6	5,1	-	0,0
	Ago	1 351,8	1 335,8	974,3	342,8	160,9	0,2	18,4	16,1	10,8	5,3	4,9	-	-
	Sep	1 353,5	1 337,1	981,2	339,3	159,4	0,2	16,5	16,4	11,0	5,4	5,0	-	-
	Oct	1 343,1	1 327,1	974,4	334,8	156,3	0,3	17,7	16,0	10,9	5,0	4,6	-	-
	Nov	1 360,1	1 343,5	994,9	330,7	152,7	0,3	17,6	16,6	11,4	5,2	4,8	-	-
	Dic	1 372,6	1 354,9	1 006,9	329,1	150,0	0,3	18,5	17,7	12,7	5,0	4,6	-	-
20	*Ene*	1 351,9	1 335,3	995,5	322,9	146,2	0,3	16,6	16,6	11,2	5,4	5,0	-	-
	Feb	1 356,3	1 339,5	1 005,4	318,8	143,5	0,3	15,0	16,8	11,6	5,2	4,9	-	0,0
	Mar	1 376,7	1 357,9	1 030,8	313,8	141,3	0,3	12,9	18,8	13,2	5,6	5,3	-	-
	Abr	1 405,0	1 383,6	1 058,6	311,7	138,9	0,3	13,0	21,4	13,6	7,8	7,4	-	-
	May	1 422,9	1 402,2	1 078,4	309,4	137,9	0,2	14,2	20,7	13,9	6,8	6,4	-	-
	Jun	1 447,0	1 425,5	1 097,7	309,6	135,2	0,1	18,1	21,4	15,1	6,4	6,0	-	-
	Jul	1 442,5	1 422,3	1 096,2	311,3	133,1	0,1	14,7	20,2	14,9	5,4	5,0	-	-
	Ago	1 446,2	1 426,4	1 100,1	309,9	133,1	0,1	16,2	19,8	14,7	5,1	4,8	-	-
	Sep	1 449,2	1 429,2	1 107,7	305,1	129,8	0,1	16,3	20,0	14,9	5,1	4,8	-	-
	Oct	1 443,0	1 422,7	1 104,1	302,5	128,4	0,1	15,9	20,3	15,2	5,0	4,7	-	-
	Nov P	1 458,5	1 438,0	1 118,0	300,6	125,4	0,1	19,2	20,6	15,7	4,8	4,5	-	-

8. OTRAS INSTITUCIONES FINANCIERAS MONETARIAS
A) Balance agregado de las OIFM según los estados de la zona del euro

8.11 Pasivo. Depósitos de residentes en otros países de la zona euro: por sectores y por instrumentos de los depósitos de Otras Administraciones Públicas

mm de euros

		Por sectores											OOAAPP: por instrumentos				
		Total	Del cual Euros	IFM Total	IFM Del cual Euros	IFM Entida. de crédito sujetas a reservas mínimas y BCNs	IFM Del cual Hasta dos años	IFM Fondos del mercado monetario	AAPP Administración Central	AAPP Otras Administraciones Públicas	AAPP Del cual Euros	Otros sectores residentes (a)	A la vista	Del cual A plazo	Del cual Hasta dos años	Con preaviso	Cesiones temporales
		+11 1=3+8+9	2	3	4	5	6	7	8	+15+16 13+12=9	10	11	12	13	14	15	16
14		207,4	189,1	162,5	148,5	162,4	52,8	0,1	3,9	0,0	0,0	41,0	0,0	-	-	-	-
15		188,3	170,2	142,9	128,7	142,8	44,7	0,2	2,0	0,0	0,0	43,4	0,0	-	-	-	-
16		170,5	155,5	129,5	119,4	129,3	42,1	0,2	0,0	0,0	0,0	40,9	0,0	-	-	-	-
17		165,2	149,0	133,0	121,9	133,0	41,7	0,0	0,0	0,0	0,0	32,2	0,0	-	-	-	-
18		151,3	128,5	116,0	100,3	116,0	40,6	0,0	0,0	0,0	0,0	35,3	0,0	-	-	-	-
19		164,6	136,9	131,6	111,7	131,4	44,7	0,2	0,0	0,0	0,0	33,0	0,0	-	-	-	-
19	*Jun*	161,6	138,0	129,3	112,4	129,3	44,1	0,0	0,0	0,0	0,0	32,3	0,0	-	-	-	-
	Jul	157,1	132,6	123,8	106,3	123,8	42,8	0,0	0,0	0,0	0,0	33,3	0,0	-	-	-	-
	Ago	158,6	134,5	125,9	108,4	125,6	43,5	0,3	0,0	0,0	0,0	32,7	0,0	-	-	-	-
	Sep	151,8	125,7	119,5	101,1	118,8	42,2	0,7	0,0	0,0	0,0	32,2	0,0	-	-	-	-
	Oct	166,5	138,7	130,8	110,6	130,2	43,0	0,6	0,0	0,0	0,0	35,7	0,0	-	-	-	-
	Nov	171,0	143,7	136,1	116,0	135,6	44,4	0,6	0,0	0,0	0,0	34,9	0,0	-	-	-	-
	Dic	164,6	136,9	131,6	111,7	131,4	44,7	0,2	0,0	0,0	0,0	33,0	0,0	-	-	-	-
20	*Ene*	160,2	130,3	125,7	103,6	125,2	43,1	0,5	0,0	0,4	0,4	34,1	0,0	0,4	0,4	-	-
	Feb	171,1	139,0	135,0	111,5	134,9	42,6	0,1	0,5	0,1	0,1	35,5	0,1	-	-	-	-
	Mar	173,8	142,9	141,3	118,3	141,3	45,2	0,0	0,0	0,0	0,0	32,4	0,0	-	-	-	-
	Abr	167,2	133,5	131,0	106,5	130,7	45,3	0,3	0,0	0,1	0,1	36,1	0,1	-	-	-	-
	May	175,8	141,8	136,1	111,8	135,7	43,9	0,4	0,0	0,1	0,1	39,5	0,1	-	-	-	-
	Jun	171,6	141,3	131,4	109,8	130,5	43,5	0,9	0,0	0,0	0,0	40,2	0,0	-	-	-	-
	Jul	167,9	137,0	123,7	101,9	123,2	42,4	0,5	0,1	0,0	0,0	44,1	0,0	-	-	-	-
	Ago	163,9	134,7	121,7	100,4	121,1	41,8	0,6	0,1	0,0	0,0	42,1	0,0	-	-	-	-
	Sep	167,9	141,7	125,8	108,6	125,1	39,9	0,6	0,1	0,0	0,0	42,0	0,0	-	-	-	-
	Oct	162,4	137,0	118,8	102,2	117,4	41,5	1,4	0,1	0,0	0,0	43,4	0,0	-	-	-	-
	Nov P	157,7	133,5	115,1	99,6	114,3	38,6	0,8	0,1	0,0	0,0	42,4	0,0	-	-	-	-

Véanse notas al final del capítulo

8. OTRAS INSTITUCIONES FINANCIERAS MONETARIAS
A) Balance agregado de las OIFM según los estados de la zona del euro

8.12 Pasivo. Depósitos de residentes en otros países de la zona euro: detalle de otros sectores residentes

mm de euros

		Total	Depósitos en euros Total	Depósitos en euros A la vista	Depósitos en euros Del cual A plazo total	Depósitos en euros Del cual Hasta dos años	Depósitos en euros Con preaviso	Depósitos en euros Cesiones temporales	Depósitos en monedas distintas del euro Total	Depósitos en monedas distintas del euro A la vista	Depósitos en monedas distintas del euro Del cual A plazo total	Depósitos en monedas distintas del euro Del cual Hasta dos años	Depósitos en monedas distintas del euro Con preaviso	Depósitos en monedas distintas del euro Cesiones temporales
		1=2+8	2=3+4+6+7	3	4	5	6	7	+12+13 8=9+10+	9	10	11	12	13
14		41,0	36,8	5,3	19,9	12,2	0,2	11,3	4,2	0,3	3,9	1,9	0,0	-
15		43,4	39,4	5,6	18,3	11,5	0,2	15,4	3,9	0,3	3,6	1,9	0,0	-
16		40,9	36,1	9,6	15,6	9,8	0,2	10,7	4,8	0,6	3,9	1,9	0,0	0,3
17		32,2	27,1	9,1	13,2	6,7	0,1	4,7	5,1	0,3	4,6	3,3	0,0	0,2
18		35,3	28,2	9,7	16,8	9,6	0,3	1,4	7,1	0,4	6,5	3,6	0,0	0,2
19		33,0	25,1	9,3	12,7	5,3	0,7	2,4	7,8	0,4	7,1	3,7	0,0	0,3
19	*Jun*	32,3	25,5	10,2	13,5	6,1	0,7	1,1	6,7	0,4	6,1	3,1	0,0	0,3
	Jul	33,3	26,3	10,2	13,8	6,5	0,7	1,5	7,0	0,4	6,5	3,5	0,0	0,1
	Ago	32,7	26,0	10,5	14,1	7,0	0,7	0,7	6,7	0,6	6,0	2,9	0,0	0,1
	Sep	32,2	24,6	10,5	12,8	5,7	0,7	0,7	7,6	0,5	7,0	3,8	0,0	0,1
	Oct	35,7	28,1	11,0	12,3	5,3	0,7	4,1	7,6	0,5	6,9	3,6	0,0	0,2
	Nov	34,9	27,7	9,0	13,8	6,9	0,7	4,2	7,2	0,5	6,5	3,1	0,0	0,2
	Dic	33,0	25,1	9,3	12,7	5,3	0,7	2,4	7,8	0,4	7,1	3,7	0,0	0,3
20	*Ene*	34,1	26,3	10,0	12,4	5,1	0,6	3,4	7,8	0,5	7,1	3,6	0,0	0,2
	Feb	35,5	26,9	10,4	12,0	5,1	0,4	4,1	8,6	0,4	7,5	3,7	0,0	0,7
	Mar	32,4	24,6	11,0	11,5	5,1	0,2	1,8	7,8	0,6	6,9	3,1	0,0	0,3
	Abr	36,1	26,9	11,0	11,7	5,3	0,3	3,9	9,2	0,7	8,3	4,4	0,0	0,2
	May	39,5	29,9	11,0	11,9	5,5	0,3	6,7	9,6	0,5	8,7	4,9	0,0	0,4
	Jun	40,2	31,5	11,9	13,2	8,1	0,3	6,0	8,7	0,6	7,5	3,7	0,0	0,7
	Jul	44,1	35,0	12,4	13,4	8,4	0,3	8,9	9,1	0,9	7,5	3,7	0,0	0,7
	Ago	42,1	34,1	12,9	12,8	7,9	0,3	8,1	8,0	0,5	6,9	3,2	0,0	0,6
	Sep	42,0	32,9	12,6	13,1	8,2	0,3	6,9	9,1	1,0	7,8	3,7	0,0	0,3
	Oct	43,4	34,6	11,3	14,2	10,0	0,3	8,9	8,8	0,6	8,0	5,4	0,0	0,2
	Nov P	42,4	33,7	12,7	13,3	8,0	0,3	7,4	8,7	0,9	7,5	3,4	0,0	0,3

8. OTRAS INSTITUCIONES FINANCIERAS MONETARIAS
A) Balance agregado de las OIFM según los estados de la zona del euro

8.13 Pasivo. Resto del mundo y rúbricas no clasificadas por residencia: total y algunos detalles

mm de euros

	Resto del mundo. Depósitos									Rúbricas no clasificadas (b)					
	Del cual		Bancos					AAPP	Otros secto-res re-siden-tes						
	Total	Euros	Total	Vista	Plazo hasta dos años	A plazo más de dos años	Ce-siones tempo-rales (a)			Total	Valores representativos de deuda emitidos			Capital y Reservas	Otros pasivos
												Del cual			
											Total	Euros	Hasta 2 años		
	1	2	3	4	5	6	7	8	9	+15 10=11+14	11	12	13	14	15
14	115,4	77,7	68,5	7,8	36,8	6,1	17,8	0,3	46,6	848,9	260,1	249,7	30,5	336,1	252,7
15	111,7	71,7	65,9	8,4	38,8	5,0	13,7	0,8	45,0	764,5	232,5	220,5	30,8	310,4	221,6
16	112,0	74,4	58,6	8,1	34,0	4,3	12,1	0,7	52,7	721,2	207,6	196,8	28,4	298,3	215,4
17	110,1	76,1	60,0	5,7	34,8	3,9	15,5	0,6	49,5	717,8	227,5	202,0	31,5	292,6	197,7
18	113,2	67,9	63,6	7,2	36,3	3,1	17,0	0,7	49,0	681,7	230,0	200,1	29,1	269,4	182,2
19	101,1	57,9	54,6	8,7	34,0	2,4	9,4	0,2	46,3	708,9	247,2	212,1	24,7	268,3	193,5
19 *Jun*	102,9	57,7	59,1	10,0	32,7	2,6	13,7	0,4	43,4	702,9	230,7	200,8	26,0	266,7	205,5
Jul	96,1	54,3	50,8	8,7	32,2	2,7	7,3	0,4	44,9	721,4	236,1	206,0	25,1	268,1	217,2
Ago	101,3	57,4	53,8	9,5	31,3	2,6	10,3	0,4	47,1	735,8	236,2	206,4	24,0	267,4	232,2
Sep	106,7	62,4	59,8	9,6	32,5	2,6	15,1	0,2	46,8	741,2	240,1	207,7	24,8	268,4	232,7
Oct	95,4	53,5	49,3	9,2	30,2	2,5	7,4	0,2	45,9	734,4	241,6	208,8	25,7	267,4	225,4
Nov	99,3	56,7	50,1	7,9	30,8	2,4	8,9	0,2	49,0	733,0	246,7	211,4	26,9	267,8	218,5
Dic	101,1	57,9	54,6	8,7	34,0	2,4	9,4	0,2	46,3	708,9	247,2	212,1	24,7	268,3	193,5
20 *Ene*	102,5	54,7	55,9	10,0	33,4	2,4	10,2	0,2	46,4	737,0	257,0	218,9	27,9	269,3	210,6
Feb	106,1	55,4	57,7	10,6	35,3	2,4	9,4	0,2	48,2	736,6	261,2	222,9	28,7	269,2	206,2
Mar	115,5	59,7	64,7	11,6	38,2	2,4	12,5	0,3	50,5	751,2	256,8	219,8	28,4	264,3	230,0
Abr	105,9	54,8	58,9	10,3	34,1	2,3	12,2	0,2	46,8	748,5	254,1	215,2	27,9	263,9	230,4
May	101,3	52,3	54,5	9,3	34,1	2,3	8,8	0,2	46,6	733,2	256,4	215,9	27,0	264,9	211,9
Jun	102,1	54,4	55,8	8,4	33,5	2,2	11,7	0,3	46,0	746,5	259,3	218,6	28,7	259,0	228,1
Jul	91,6	51,2	48,8	7,4	30,2	2,2	9,0	0,3	42,5	738,8	258,8	219,1	28,0	259,2	220,8
Ago	93,5	53,0	50,0	9,4	28,9	2,2	9,6	0,2	43,2	718,6	256,0	218,3	25,5	259,5	203,1
Sep	94,2	52,2	49,9	8,4	28,8	2,2	10,6	0,2	44,1	718,0	255,1	216,0	21,7	259,7	203,2
Oct	92,6	51,0	49,2	8,3	28,8	1,5	10,5	0,2	43,1	711,2	252,9	214,7	21,6	259,4	198,9
Nov P	96,3	53,3	52,3	10,5	28,3	2,1	11,4	0,2	43,9	712,8	248,3	211,7	20,9	259,1	205,4

(b) Pasivos excepto depósitos y participaciones de Fondos Monetarios.

8. OTRAS INSTITUCIONES FINANCIERAS MONETARIAS
B) Detalles del activo y del pasivo

8.14 Préstamos y depósitos de las OIFM frente a las AAPP residentes en España. Detalle por instituciones

mm de euros

	Préstamos y créditos						Depósitos					
	Total OIFM (a)	Entidades de crédito y EFC	Entidades de depósito	ICO	EFC	FMM y EDE	Total OIFM (a)	Entidades de crédito y EFC	Entidades de depósito	ICO	EFC	FMM y EDE
	1=2+6	2=3+4+5	3	4	5	6	7=8+12	8=9+10+11	9	10	11	12
14	101,3	101,3	94,7	5,7	0,9	-	76,2	76,1	73,4	2,7	0,0	0,0
15	90,0	90,0	85,7	3,6	0,7	-	77,1	77,1	76,1	0,9	0,0	0,1
16	88,5	88,5	83,9	3,8	0,8	-	54,4	54,4	53,4	0,9	0,0	0,1
17	78,1	78,1	74,3	3,1	0,7	-	61,7	61,7	60,9	0,8	0,0	0,1
18	69,0	69,0	65,7	2,7	0,5	-	71,8	71,8	70,9	0,9	0,0	0,1
19	66,9	66,9	63,8	2,8	0,4	-	69,4	69,4	68,8	0,6	0,0	0,2
19 *Jun*	74,5	74,5	71,5	2,5	0,5	-	74,8	74,8	74,1	0,7	0,0	0,3
Jul	72,2	72,2	69,4	2,4	0,5	-	74,6	74,6	73,7	0,9	0,0	0,3
Ago	70,6	70,6	67,7	2,4	0,4	-	75,0	75,0	73,9	1,1	0,0	0,3
Sep	70,4	70,4	66,5	3,4	0,5	-	74,1	74,1	73,6	0,6	0,0	0,3
Oct	71,6	71,6	68,0	3,2	0,4	-	76,2	76,2	75,6	0,6	0,0	0,3
Nov	69,5	69,5	66,2	2,9	0,3	-	81,1	81,1	80,5	0,5	0,0	0,2
Dic	66,9	66,9	63,8	2,8	0,4	-	69,4	69,4	68,8	0,6	0,0	0,2
20 *Ene*	74,3	74,3	71,3	2,8	0,2	-	68,2	68,2	67,6	0,6	0,0	0,2
Feb	69,6	69,6	66,6	2,8	0,2	-	67,4	67,4	66,6	0,8	0,0	0,2
Mar	72,4	72,4	69,4	2,7	0,3	-	65,2	65,2	64,5	0,7	0,0	0,2
Abr	72,3	72,3	69,3	2,7	0,3	-	68,4	68,4	67,7	0,7	0,0	0,2
May	72,3	72,3	69,3	2,6	0,4	-	66,3	66,3	65,2	1,1	0,0	0,2
Jun	73,3	73,3	69,8	3,1	0,5	-	72,5	72,5	71,9	0,6	0,0	0,2
Jul	72,6	72,6	69,5	2,6	0,5	-	78,9	78,9	77,4	1,5	0,0	0,2
Ago	72,1	72,1	69,0	2,6	0,5	-	78,8	78,8	77,1	1,7	0,0	0,2
Sep	70,9	70,9	67,8	2,6	0,5	-	77,6	77,6	75,7	1,9	0,0	0,2
Oct	73,6	73,6	70,6	2,6	0,5	-	79,5	79,5	77,5	2,0	0,0	0,2
Nov P	75,2	75,2	72,3	2,5	0,4	-	92,9	92,9	90,7	2,2	0,0	0,2

Véanse notas al final del capítulo

8. OTRAS INSTITUCIONES FINANCIERAS MONETARIAS
B) Detalles del activo y del pasivo

8.15 Préstamos y depósitos de las OIFM frente a Otros sectores residentes en España. Detalle por instituciones

mm de euros

		Préstamos y créditos						Depósitos					
		Total OIFM (a)	Entidades de crédito y EFC	Entidades de depósito	ICO	EFC	FMM y EDE	Total OIFM (a)	Entidades de crédito y EFC	Entidades de depósito	ICO	EFC	FMM y EDE
		1=2+6	2=3+4+5	3	4	5	6	7=8+12	8=9+10+11	9	10	11	12
14		1 358,9	1 358,9	1 307,0	15,3	36,6	0,0	1 403,7	1 403,7	1 396,0	0,2	7,5	-
15		1 302,3	1 302,3	1 249,8	12,6	39,9	0,0	1 372,1	1 372,1	1 363,9	0,1	8,0	-
16		1 249,4	1 249,4	1 195,8	10,4	43,2	0,0	1 368,8	1 368,7	1 358,2	0,1	10,5	-
17		1 224,1	1 224,1	1 169,3	8,0	46,8	0,0	1 331,5	1 331,4	1 319,6	0,1	11,7	-
18		1 176,4	1 176,4	1 118,3	6,9	51,2	0,0	1 329,8	1 329,7	1 317,8	0,1	11,8	-
19		1 159,0	1 158,9	1 101,0	7,0	51,0	0,0	1 372,6	1 372,3	1 362,9	0,1	9,4	-
19 *Jun*		1 182,0	1 182,0	1 125,9	7,3	48,7	0,0	1 368,5	1 368,3	1 358,8	0,1	9,4	-
Jul		1 172,3	1 172,3	1 116,5	7,3	48,4	0,0	1 347,4	1 347,2	1 337,7	0,1	9,4	-
Ago		1 166,7	1 166,6	1 111,1	7,5	48,0	0,0	1 351,8	1 351,5	1 342,1	0,1	9,3	-
Sep		1 163,0	1 163,0	1 106,6	7,5	49,0	0,0	1 353,5	1 353,3	1 343,7	0,4	9,2	-
Oct		1 159,7	1 159,7	1 103,7	7,3	48,7	0,0	1 343,1	1 342,8	1 333,1	0,1	9,6	-
Nov		1 172,8	1 172,7	1 116,4	7,2	49,1	0,0	1 360,1	1 359,8	1 350,2	0,1	9,6	-
Dic		1 159,0	1 158,9	1 101,0	7,0	51,0	0,0	1 372,6	1 372,3	1 362,9	0,1	9,4	-
20 *Ene*		1 154,7	1 154,6	1 098,3	7,0	49,4	0,0	1 351,9	1 351,7	1 342,4	0,1	9,2	-
Feb		1 150,6	1 150,6	1 095,0	6,9	48,7	0,0	1 356,3	1 356,1	1 346,8	0,1	9,2	-
Mar		1 162,4	1 162,4	1 105,8	7,3	49,3	0,0	1 376,7	1 376,5	1 367,4	0,1	9,1	-
Abr		1 180,6	1 180,6	1 125,8	7,3	47,5	0,0	1 405,0	1 404,8	1 395,7	0,1	8,9	-
May		1 196,2	1 196,2	1 141,5	8,0	46,6	0,0	1 422,9	1 422,7	1 413,7	0,1	8,9	-
Jun		1 210,8	1 210,8	1 155,9	8,0	46,9	0,0	1 447,0	1 446,8	1 437,7	0,1	8,9	-
Jul		1 196,1	1 196,1	1 141,5	8,0	46,5	0,0	1 442,5	1 442,3	1 433,9	0,1	8,3	-
Ago		1 192,3	1 192,2	1 138,5	8,0	45,7	0,0	1 446,2	1 446,0	1 437,6	0,1	8,2	-
Sep		1 191,7	1 191,7	1 137,8	8,0	45,9	0,0	1 449,2	1 449,0	1 440,3	0,1	8,7	-
Oct		1 190,6	1 190,6	1 136,6	8,1	45,9	0,0	1 443,0	1 442,8	1 433,6	0,1	9,1	-
Nov	P	1 199,7	1 199,7	1 145,3	8,3	46,0	0,0	1 458,5	1 458,3	1 448,7	0,1	9,6	-

Véanse notas al final del capítulo

8. OTRAS INSTITUCIONES FINANCIERAS MONETARIAS
B) Detalles del activo y del pasivo

8.16 Préstamos y depósitos de las OIFM frente a las AAPP residentes en España. Detalle por subsectores

mm de euros

		Préstamos y Créditos						Depósitos					
		Total	Del cual Hasta 1 año	Administración central	CCAA	CCLL	Administraciones de Seguridad social	Total	Del cual Hasta 2 años	Administración central	CCAA	CCLL	Administración de Seguridad Social
		1=3a6	2	3	4	5	6	7=9a12	8	9	10	11	12
14		101,3	19,7	16,7	57,8	26,6	0,2	76,2	74,5	42,7	12,5	14,7	6,2
15		90,0	16,4	14,1	51,9	23,8	0,2	77,1	75,3	40,8	13,5	16,2	6,5
16		88,5	19,0	19,8	47,2	21,2	0,2	54,4	53,2	13,6	14,7	19,7	6,3
17		78,1	16,7	16,5	42,7	18,7	0,2	61,7	60,7	14,5	16,4	23,9	7,0
18		69,0	12,7	14,2	38,6	16,0	0,1	71,8	70,7	15,6	18,7	27,2	10,2
19		66,9	10,8	13,2	40,4	13,4	0,0	69,4	68,7	15,4	15,2	28,1	10,7
17 *II*		86,8	20,3	17,7	47,2	21,4	0,6	56,5	55,3	15,7	11,7	21,2	7,8
III		81,3	16,9	17,6	43,4	20,1	0,2	64,5	63,4	13,4	18,1	23,5	9,5
IV		78,1	16,7	16,5	42,7	18,7	0,2	61,7	60,7	14,5	16,4	23,9	7,0
18 *I*		77,9	16,3	15,6	43,1	19,0	0,2	60,0	58,7	14,6	13,9	23,2	8,4
II		79,2	18,7	15,4	43,9	19,6	0,3	68,3	66,9	15,1	12,7	24,7	15,7
III		74,7	15,5	15,9	40,4	18,2	0,2	71,1	69,8	14,2	20,4	27,2	9,2
IV		69,0	12,7	14,2	38,6	16,0	0,1	71,8	70,7	15,6	18,7	27,2	10,2
19 *I*		71,3	14,3	14,3	41,0	15,9	0,1	71,8	70,8	15,7	17,3	26,1	12,6
II		74,5	15,1	13,2	44,7	16,3	0,2	74,8	74,0	15,5	14,5	26,5	18,3
III		70,4	12,7	13,5	41,7	15,1	0,1	74,1	73,4	15,1	16,3	28,5	14,2
IV		66,9	10,8	13,2	40,4	13,4	0,0	69,4	68,7	15,4	15,2	28,1	10,7
20 *I*		72,4	16,1	10,5	48,9	13,1	0,0	65,2	64,5	15,3	12,6	26,6	10,7
II		73,3	16,4	11,0	47,3	15,0	0,0	72,5	71,8	13,6	14,2	26,3	18,5
III	P	70,9	11,5	10,3	46,7	14,0	0,0	77,6	77,1	16,0	21,8	29,0	10,7

8. OTRAS INSTITUCIONES FINANCIERAS MONETARIAS
B) Detalles del activo y del pasivo

8.17 Préstamos y créditos de las OIFM a otros sectores residentes y a Otras AAPP residentes en el área del euro. Detalle por subsectores

mm de euros

		Total	Residentes en España								Residentes en otros estados UEM	
			Total	Otras AAPP	Instituciones de inversión colectiva excepto FMM	Otras instituciones financieras no monetarias	Del cual: Entidades de contrapartida central (a)	Seguros y Fondos de Pensiones	Sociedades no financieras	Hogares e ISFLSH	Total	Del cual: Entidades de contrapartida central (a)
		1=2+10	2=3a5+7a9	3	4	5	6	7	8	9	10	11
13		1 556,5	1 533,2	79,8	0,6	52,4	30,8	15,4	608,9	776,1	23,3	2,0
14		1 464,4	1 443,5	84,6	0,3	54,1	24,7	17,4	544,7	742,4	20,9	0,9
15		1 402,8	1 378,1	75,8	0,5	53,6	21,9	16,1	517,7	714,3	24,7	2,9
16		1 348,7	1 318,0	68,6	0,4	49,3	15,0	3,8	493,1	702,8	30,7	0,6
17		1 322,7	1 286,1	61,6	0,7	45,9	15,1	3,8	476,6	697,0	36,7	0,7
18		1 270,8	1 231,2	54,7	1,2	28,9	7,2	3,7	445,5	697,2	39,6	0,1
19	*Jun*	1 285,5	1 243,3	61,2	1,0	27,5	6,1	3,9	444,2	705,5	42,2	0,4
	Jul	1 273,5	1 231,5	59,2	1,1	25,6	5,0	3,7	444,7	697,3	42,0	1,0
	Ago	1 268,2	1 224,2	57,5	0,8	26,1	5,0	3,6	439,7	696,6	44,0	0,5
	Sep	1 265,2	1 219,9	56,9	0,7	26,5	6,3	3,7	438,0	694,1	45,2	0,8
	Oct	1 265,6	1 218,1	58,4	0,8	26,4	6,0	2,7	437,3	692,5	47,5	1,0
	Nov	1 281,4	1 229,6	56,9	0,8	27,0	6,0	2,7	439,0	703,3	51,8	2,2
	Dic	1 264,7	1 212,7	53,8	0,8	26,4	6,4	2,8	435,1	693,9	51,9	0,7
20	*Ene*	1 262,0	1 213,0	58,4	0,9	25,6	5,6	2,5	432,8	692,8	49,0	1,2
	Feb	1 258,9	1 209,8	59,1	0,9	25,9	5,4	2,6	428,6	692,7	49,2	1,4
	Mar	1 277,3	1 224,4	62,0	1,0	25,1	3,9	2,5	443,7	690,1	52,9	0,8
	Abr	1 293,9	1 242,3	61,7	1,0	29,1	4,2	2,2	461,0	687,2	51,5	0,6
	May	1 311,5	1 258,1	61,9	0,9	30,0	4,7	2,2	475,5	687,6	53,4	0,7
	Jun	1 326,9	1 273,2	62,3	1,0	35,1	8,7	3,2	475,6	695,9	53,7	0,9
	Jul	1 311,8	1 258,1	62,0	0,8	30,0	4,7	2,5	474,3	688,5	53,7	0,9
	Ago	1 306,6	1 254,0	61,8	0,8	30,6	5,3	2,5	470,9	687,4	52,6	0,7
	Sep	1 301,8	1 252,4	60,7	0,8	31,2	5,7	2,5	471,5	685,6	49,3	0,9
	Oct	1 303,2	1 253,8	63,2	0,8	30,0	4,5	2,5	471,4	686,1	49,4	1,1
	Nov P	1 313,2	1 264,6	64,9	0,9	30,4	5,6	2,4	472,0	694,1	48,6	0,8

Véanse notas al final del capítulo

8. OTRAS INSTITUCIONES FINANCIERAS MONETARIAS
B) Detalles del activo y del pasivo

8.18 Detalle de los préstamos y créditos concedidos por las OIFM a las SNF, Hogares e ISFLSH residentes en España

mm de euros

		Sociedades no financieras			Hogares							ISFLSH
								Por finalidades				
		Hasta 1 año	Entre 1 año y 5	Más de 5 años	Hasta 1 año	Entre 1 año y 5	Más de 5 años	Adquisición de vivienda y rehabilitación	Consumo	Otros fines (a)	Del cual: Empresarios individuales	
		1	2	3	4	5	6	7	8	9	10	11
13		112.0	148.3	348.6	27.6	25.8	716.4	604.4	61.9	103.5	52.4	6.3
14	R	103.5	133.2	307.9	25.6	27.4	683.5	579.8	57.9	98.8	46.6	6.0
15		99.3	127.1	291.3	27.2	30.8	650.4	552.1	61.4	95.0	45.3	5.8
16		95.4	125.9	271.8	26.5	36.0	635.1	535.6	69.1	92.9	45.4	5.2
17		96.8	127.5	252.3	26.8	40.8	624.2	521.9	79.3	90.7	45.2	5.2
18		99.4	110.4	235.7	29.2	44.5	618.3	518.8	86.7	86.5	42.4	5.3
19	*Jun*	100.3	110.4	233.5	34.9	46.6	618.7	516.8	91.2	92.2	41.3	5.3
	Jul	99.3	110.6	234.7	29.5	47.0	615.3	515.1	91.5	85.2	41.7	5.5
	Aug	96.1	110.2	233.4	29.2	47.2	614.8	514.4	91.8	85.0	41.5	5.4
	Sep	97.0	108.0	233.0	29.0	47.0	612.7	513.2	91.2	84.3	41.3	5.4
	Oct	97.7	107.8	231.9	29.1	47.1	610.8	512.7	92.0	82.4	41.2	5.5
	Nov	94.9	111.8	232.3	35.4	47.5	615.0	512.6	94.6	90.6	41.0	5.5
	Dec	96.2	109.4	229.5	31.7	47.0	609.7	510.9	94.3	83.3	40.6	5.5
20	*Jan*	100.4	105.7	226.7	31.5	46.9	608.9	509.7	94.6	83.0	40.4	5.5
	Feb	100.9	104.1	223.6	30.9	47.1	609.2	509.7	94.7	82.8	40.3	5.5
	Mar	107.9	108.7	227.0	30.2	46.5	607.9	508.3	93.4	83.0	40.4	5.5
	Apr	100.5	133.6	226.9	28.7	46.5	606.3	506.9	89.3	85.4	41.5	5.6
	May	92.6	154.5	228.4	29.0	46.7	606.4	506.4	88.7	86.9	42.5	5.6
	Jun	84.1	160.3	231.3	38.4	46.7	605.2	505.5	92.1	92.6	43.1	5.7
	Jul	79.2	167.1	227.9	30.1	47.3	605.3	505.3	91.8	85.6	43.2	5.8
	Aug	76.6	167.9	226.4	29.8	47.2	604.5	504.9	91.2	85.4	43.1	5.9
	Sep	77.5	168.9	225.1	29.6	46.8	603.4	504.4	90.8	84.7	42.4	5.8
	Oct	77.6	168.5	225.3	29.6	46.5	604.1	504.7	91.1	84.5	42.0	5.8
	Nov P	76.7	169.1	226.1	38.1	46.5	603.7	504.4	92.5	91.4	42.2	5.8

Véanse notas al final del capítulo

8. OTRAS INSTITUCIONES FINANCIERAS MONETARIAS
B) Detalles del activo y del pasivo

8.19 Detalle de los préstamos y créditos concedidos por las OIFM a los hogares

mm de euros

		Total (a)	Adquisición de vivienda			Otras finalidades										Promemoria: Adquisición y rehabilitación de vivienda (h)
			Total (b)	Con garantía inmobiliaria (b)	Sin garantía inmobiliaria sobre vivienda (b)	Total	Financiación actividades productivas (c)	Resto								
								Total	Por garantías		Por finalidades					
									Con garantía hipote. sobre vivienda (d)	Sin garantía hipote. sobre vivienda	Rehabilitación de vivienda (e)	Consumo			Resto	
												Total 13(f)	Duradero (g)	Resto		
		1=2+5	2=3+4	3	4	5=6+7	6	7=8+9	8	9	10	11=12+	12	13	14	15=2+10
14		736,5	558,0	552,6	5,4	178,5	46,5	132,0	58,2	73,8	21,8	57,9	29,0	28,9	52,3	579,8
15		708,5	531,3	526,1	5,2	177,2	45,2	132,1	54,4	77,7	20,8	61,4	32,5	28,9	49,9	552,1
16		697,6	516,6	511,3	5,4	180,8	45,0	135,8	50,9	85,0	18,8	69,1	36,3	32,9	47,9	535,6
17	R	691,9	503,0	497,7	5,3	188,9	45,2	143,6	44,0	99,6	18,9	79,3	43,9	35,4	45,5	521,9
18		692,0	500,8	494,5	6,4	191,1	42,4	148,7	32,1	116,6	17,9	86,7	50,4	36,2	44,1	518,8
19		688,4	493,6	487,6	6,0	194,8	40,9	153,9	30,4	123,5	17,3	94,3	55,8	38,4	42,3	510,9
17 *II*	R	700,9	510,3	504,5	5,8	190,6	45,2	145,5	42,7	102,7	18,3	74,7	41,1	33,6	52,4	528,6
III		691,7	507,2	501,8	5,4	184,5	46,5	137,9	44,1	93,8	18,7	75,7	42,8	32,8	43,6	525,9
IV		691,9	503,0	497,7	5,3	188,9	45,2	143,6	44,0	99,6	18,9	79,3	43,9	35,4	45,5	521,9
18 *I*		690,4	505,8	499,0	6,7	184,6	42,2	142,4	35,5	106,9	18,8	77,8	45,5	32,3	45,8	524,6
II		700,1	506,0	499,7	6,3	194,1	42,5	151,6	34,8	116,8	18,4	82,2	48,9	33,4	51,0	524,4
III		693,4	503,1	496,7	6,3	190,3	42,6	147,7	33,5	114,2	18,2	83,5	48,7	34,8	46,0	521,3
IV		692,0	500,8	494,5	6,4	191,1	42,4	148,7	32,1	116,6	17,9	86,7	50,4	36,2	44,1	518,8
19 *I*		691,4	499,7	493,6	6,1	191,5	41,8	149,7	32,6	117,1	18,0	88,7	52,0	36,6	43,0	517,9
II		700,2	498,8	493,1	5,7	201,3	41,7	159,6	32,1	127,5	17,9	91,2	53,9	37,4	50,5	516,8
III		688,6	495,3	489,6	5,7	193,3	41,6	151,7	31,1	120,6	17,9	91,2	54,1	37,1	42,6	513,2
IV		688,4	493,6	487,6	6,0	194,8	40,9	153,9	30,4	123,5	17,3	94,3	55,8	38,4	42,3	510,9
20 *I*		684,6	491,2	484,9	6,2	193,4	40,9	152,5	28,8	123,7	17,1	93,4	58,5	34,9	42,1	508,3
II		690,2	488,6	482,7	5,9	201,6	43,7	157,9	28,7	129,2	16,9	92,1	59,8	32,3	48,9	505,5
III		679,8	487,8	481,8	6,0	192,0	42,7	149,3	28,2	121,1	16,6	90,8	56,3	34,4	41,9	504,4

(c) A partir de la edición de junio de 2014, se ha producido una reclasificación de las entidades de contrapartida central, cuyos importes se han incorporado para toda la serie histórica.

Véanse resto notas al final del capítulo.

8. OTRAS INSTITUCIONES FINANCIERAS MONETARIAS
B) Detalles del activo y del pasivo

8.20 Depósitos de otros sectores residentes y de otras AAPP residentes en el área del euro, por subsectores

mm de euros

		Total	Residentes en España									Residentes en otros estados UEM	
			Total	Otras AAPP	Instituciones de inversión colectiva excepto FMM	Otras instituciones financieras no monetarias	Del cual		Seguros y Fondos de Pensión	Sociedades no financieras	Hogares e ISFLSH	Total	Del cual
							Fondos de titulización	Entidades de contrapartida central (a)					Entidades de contrapartida central (a)
		1=2+11	2=3a5+8a10	3	4	5	6	7	8	9	10	11	12
14		1 478,2	1 437,1	33,4	38,8	357,4	241,4	29,9	50,8	202,7	754,0	41,0	10,9
15		1 451,7	1 408,4	36,2	43,6	318,0	205,6	24,6	52,1	204,2	754,3	43,4	15,1
16		1 450,5	1 409,6	40,8	40,8	301,5	206,4	18,5	37,8	217,6	771,1	40,9	10,1
17		1 410,9	1 378,7	47,3	36,6	240,9	195,9	15,8	37,4	240,9	775,8	32,2	4,4
18		1 421,3	1 386,0	56,2	32,3	209,3	177,8	7,9	32,1	248,3	807,8	35,3	0,4
19		1 459,6	1 426,6	54,0	36,3	197,2	166,6	6,8	27,6	258,3	853,2	33,0	1,5
19 *Jun*		1 460,1	1 427,8	59,3	33,1	201,4	168,8	6,3	30,7	260,0	843,2	32,3	0,7
Jul		1 437,7	1 404,3	56,9	33,9	199,4	166,3	4,8	30,7	249,9	833,4	33,3	1,0
Ago		1 443,2	1 410,5	58,7	34,5	198,5	165,1	5,1	30,6	253,5	834,6	32,7	0,2
Sep		1 444,8	1 412,6	59,0	34,1	196,9	164,7	6,4	29,9	259,7	833,0	32,3	0,3
Oct		1 438,7	1 403,0	59,9	35,0	194,4	164,0	6,3	29,8	249,5	834,4	35,7	3,6
Nov		1 460,9	1 426,0	65,9	34,9	195,1	165,7	6,8	28,4	259,8	842,0	34,9	3,3
Dic		1 459,6	1 426,6	54,0	36,3	197,2	166,6	6,8	27,6	258,3	853,2	33,0	1,5
20 *Ene*		1 437,8	1 403,2	51,3	36,1	194,6	164,1	5,7	28,5	244,3	848,4	34,5	2,7
Feb		1 445,0	1 409,3	53,1	32,7	193,5	164,2	5,5	26,4	251,8	851,9	35,7	3,9
Mar		1 459,0	1 426,6	49,9	33,8	190,8	161,3	4,9	27,6	262,5	862,1	32,4	1,1
Abr		1 494,3	1 458,1	53,1	37,6	191,0	161,2	5,0	28,2	275,8	872,4	36,2	1,4
May		1 514,9	1 475,3	52,4	35,5	189,8	160,8	5,0	26,8	288,4	882,5	39,6	1,9
Jun		1 546,1	1 505,9	58,9	33,4	199,1	164,2	8,8	27,7	294,6	892,1	40,2	1,0
Jul		1 547,7	1 503,6	61,0	33,7	199,7	169,7	5,1	28,1	288,2	892,9	44,1	2,1
Ago		1 550,8	1 508,7	62,6	32,9	200,9	169,3	6,6	28,1	291,7	892,5	42,1	2,2
Sep		1 552,8	1 510,8	61,6	31,3	200,6	168,5	7,7	27,1	296,3	894,0	42,0	1,5
Oct		1 548,9	1 505,5	62,5	30,8	199,8	167,3	7,4	26,3	289,4	896,7	43,4	3,3
Nov	P	1 576,3	1 533,9	75,3	33,6	203,5	169,7	8,2	27,9	293,7	899,9	42,4	3,9

Véanse notas al final del capítulo

8. OTRAS INSTITUCIONES FINANCIERAS MONETARIAS
B) Detalles del activo y del pasivo

8.21 Depósitos en las OIFM de las Instituciones Financieras no Monetarias residentes en España. Detalle por naturaleza

mm de euros

	Instituciones Financieras no Monetarias, excepto Empresas de Seguros y Fondos de Pensiones						Empresas de Seguros y Fondos de Pensiones					
	Total	Depósitos a la vista	Depósitos con preaviso (a)	Depósitos a plazo	Del cual: Más de 2 años	Cesiones temporales	Total	Depósitos a la vista	Depósitos con preaviso (a)	Depósitos a plazo	Del cual: Más de 2 años	Cesiones temporales
	+6 1=2a4	2	3	4	5	6	+12 7=8a10	8	9	10	11	12
14	396,2	48,8	-	305,3	269,6	42,2	50,8	13,1	-	30,5	7,9	7,2
15	361,7	47,3	-	281,1	239,3	33,2	52,1	16,5	-	28,9	5,8	6,7
16	342,3	50,6	-	268,0	226,9	23,8	37,8	17,7	-	13,9	4,0	6,2
17	277,4	48,5	-	207,6	193,3	21,3	37,4	21,3	-	10,6	2,9	5,5
18	241,6	48,3	-	178,1	169,9	15,2	32,1	18,9	-	6,4	2,2	6,8
19	233,5	53,5	-	165,4	158,0	14,6	27,6	19,7	-	4,0	2,2	3,9
19 *Jun*	234,6	51,1	-	169,2	161,3	14,3	30,7	21,0	-	5,0	2,1	4,7
Jul	233,3	50,9	-	168,8	161,1	13,6	30,7	21,0	-	5,0	2,1	4,6
Ago	233,0	51,4	-	167,6	159,8	14,0	30,6	21,2	-	5,0	2,1	4,4
Sep	231,0	53,0	-	165,5	157,8	12,4	29,9	20,9	-	4,9	2,2	4,0
Oct	229,4	51,1	-	164,3	156,8	14,0	29,8	21,2	-	4,9	2,1	3,7
Nov	229,9	51,5	-	164,2	156,5	14,3	28,4	20,4	-	4,7	2,1	3,3
Dic	233,5	53,5	-	165,4	158,0	14,6	27,6	19,7	-	4,0	2,2	3,9
20 *Ene*	230,7	55,1	-	162,7	155,7	13,0	28,5	20,7	-	4,1	2,3	3,6
Feb	226,2	52,8	-	161,7	154,7	11,6	26,4	19,0	-	4,1	2,3	3,3
Mar	224,6	55,0	-	159,0	152,2	10,6	27,6	21,1	-	4,2	2,2	2,3
Abr	228,6	58,0	-	159,7	152,8	10,9	28,2	22,0	-	4,1	2,2	2,1
May	225,3	55,2	-	158,4	151,8	11,7	26,8	20,3	-	4,0	2,1	2,5
Jun	232,5	56,2	-	161,1	155,1	15,2	27,7	21,1	-	3,7	2,1	2,9
Jul	233,4	56,7	-	165,2	159,9	11,5	28,1	21,4	-	3,5	1,5	3,2
Ago	233,8	56,6	-	164,0	158,8	13,1	28,1	21,6	-	3,4	1,5	3,1
Sep	231,9	56,2	-	162,1	157,9	13,6	27,1	21,1	-	3,3	1,5	2,6
Oct	230,6	56,1	-	161,4	156,9	13,2	26,3	20,3	-	3,3	1,4	2,7
Nov P	237,1	58,4	-	162,8	158,1	15,9	27,9	21,3	-	3,2	1,9	3,3

Véanse notas al final del capítulo

8. OTRAS INSTITUCIONES FINANCIERAS MONETARIAS
B) Detalles del activo y del pasivo

8.22 Depósitos en las OIFM de sociedades no financieras, hogares e ISFLSH residentes en España, por naturaleza

mm de euros

	Sociedades no financieras					Hogares					ISFLSH				
	Total	Depósitos a la vista	Depósitos con preaviso (a)	Depósitos a plazo	Cesiones temporales	Total	Depósitos a la vista	Depósitos con preaviso (a)	Depósitos a plazo	Cesiones temporales	Total	Depósitos a la vista	Depósitos con preaviso (a)	Depósitos a plazo	Cesiones temporales
	1=2a5	2	3	4	5	6=7a10	7	8	9	10	11=12a15	12	13	14	15
14	202,7	127,6	0,1	65,5	9,6	738,2	360,2	-	377,8	0,2	15,8	8,8	-	6,9	0,1
15	204,2	149,5	0,1	53,7	0,9	737,2	424,7	-	311,9	0,6	17,1	10,6	-	6,3	0,1
16	217,6	171,8	0,1	44,3	1,4	754,4	500,1	-	253,5	0,8	16,7	12,0	-	4,7	0,0
17	240,9	206,0	0,1	33,9	0,9	759,3	566,6	-	192,7	0,0	16,5	13,2	-	3,2	0,0
18	248,3	218,9	0,1	28,7	0,6	790,5	628,6	-	161,8	0,0	17,3	14,6	-	2,7	0,0
19	258,3	235,1	0,3	22,8	0,0	834,9	695,1	-	139,8	0,0	18,3	16,2	-	2,1	0,0
19 *Jun*	260,0	234,2	0,2	25,5	0,0	825,4	673,7	-	151,7	0,0	17,8	15,4	-	2,4	0,0
Jul	249,9	224,5	0,2	25,2	0,0	815,5	665,4	-	150,1	0,0	17,9	15,5	-	2,4	0,0
Ago	253,5	229,1	0,2	24,2	0,0	816,9	667,9	-	148,9	0,0	17,7	15,4	-	2,3	0,0
Sep	259,7	234,6	0,2	24,8	0,0	815,2	668,1	-	147,1	0,0	17,8	15,4	-	2,3	0,0
Oct	249,5	225,5	0,3	23,7	0,0	816,7	672,1	-	144,6	0,0	17,7	15,4	-	2,3	0,0
Nov	259,8	236,8	0,3	22,7	0,0	824,1	682,0	-	142,1	0,0	17,8	15,6	-	2,2	0,0
Dic	258,3	235,1	0,3	22,8	0,0	834,9	695,1	-	139,8	0,0	18,3	16,2	-	2,1	0,0
20 *Ene*	244,3	221,5	0,3	22,5	0,0	830,0	693,1	-	136,9	0,0	18,4	16,3	-	2,0	0,0
Feb	251,8	229,2	0,3	22,1	0,0	833,9	699,8	-	134,1	0,0	18,1	16,1	-	2,0	0,0
Mar	262,5	239,9	0,3	22,3	0,0	844,3	712,3	-	132,0	0,0	17,8	15,8	-	1,9	0,0
Abr	275,8	251,1	0,3	24,4	0,0	854,7	725,2	-	129,5	0,0	17,7	15,8	-	1,8	-
May	288,4	262,9	0,2	25,2	0,0	864,6	737,7	-	126,9	0,0	17,9	16,1	-	1,8	-
Jun	294,6	269,0	0,1	25,5	0,0	875,8	751,8	-	123,9	0,0	16,3	14,6	-	1,7	-
Jul	288,2	262,9	0,1	25,1	0,0	876,4	755,2	-	121,2	0,0	16,5	14,9	-	1,6	-
Ago	291,7	265,0	0,1	26,5	0,0	876,0	756,6	-	119,4	0,0	16,5	14,9	-	1,6	-
Sep	296,3	270,0	0,1	26,2	0,0	877,5	760,3	-	117,1	0,0	16,5	15,0	-	1,5	-
Oct	289,4	262,5	0,1	26,8	0,0	880,0	765,2	-	114,7	0,0	16,7	15,3	-	1,4	-
Nov P	293,7	267,7	0,1	25,8	0,0	883,2	770,9	-	112,3	0,0	16,7	15,3	-	1,4	-

Véanse notas al final del capítulo

8. OTRAS INSTITUCIONES FINANCIERAS MONETARIAS
B) Detalles del activo y del pasivo

8.23 Préstamos y depósitos de residentes en España, por naturaleza. Otros detalles

mm de euros

	Préstamos sindicados				Préstamos renovables y Descubiertos (a)	Tarjetas crédito				Depósitos transferibles: sectores no IFM (d)				
	IFM	AAPP	OSR	Del cual SNF		Pago único al contado (b)	Del cual Hogares	Pago aplazado (c)	Del cual Hogares	Total	AAPP	Del cual OSR	Del cual OSR SNF	Del cual OSR Hogares e ISFLSH
	1	2	3	4	5	6	7	8	9	10	11	12	13	14
14	5,7	13,1	86,3	84,2	113,2	5,4	4,6	9,6	9,5	562,4	43,3	519,1	123,8	337,3
15	0,2	12,2	85,0	81,7	114,8	5,7	4,9	9,8	9,7	660,4	57,7	602,7	145,8	398,4
16	0,2	10,3	82,8	76,8	99,2	6,0	5,3	10,9	10,8	747,3	45,1	702,2	166,4	473,3
17	0,1	8,5	74,6	70,0	89,7	6,4	5,6	12,6	12,5	855,2	52,6	802,6	200,2	540,0
18	0,1	8,8	72,0	67,9	80,1	7,0	5,8	14,6	14,5	937,3	63,2	874,0	213,4	601,8
19	0,0	5,6	69,4	65,4	71,8	7,9	6,7	13,8	13,5	1 024,7	61,9	962,8	231,4	668,5
19 *Jun*	0,0	8,5	69,5	64,5	77,1	7,6	6,4	12,8	12,6	1 007,4	66,4	941,1	230,5	647,1
Jul	0,0	8,4	72,0	67,1	75,5	8,0	6,9	12,9	12,7	989,6	66,7	923,0	220,9	638,7
Ago	0,0	7,2	72,2	67,7	73,6	7,7	6,7	13,0	12,7	998,0	67,0	931,0	225,4	641,5
Sep	0,0	6,1	70,2	65,8	73,1	7,5	6,4	12,9	12,7	1 004,2	66,1	938,2	230,7	641,5
Oct	0,0	6,1	70,4	66,2	73,9	7,7	6,5	13,0	12,7	998,7	68,0	930,7	221,7	645,0
Nov	0,0	6,0	71,0	66,8	73,7	8,0	6,8	13,1	12,8	1 023,9	73,0	951,0	232,8	655,0
Dic	0,0	5,6	69,4	65,4	71,8	7,9	6,7	13,8	13,5	1 024,7	61,9	962,8	231,4	668,5
20 *Ene*	0,0	5,6	69,1	65,0	72,9	7,3	6,2	13,6	13,3	1 011,6	60,9	950,7	217,7	666,8
Feb	0,0	5,6	68,3	64,2	72,3	6,8	5,6	13,4	13,2	1 022,5	60,2	962,2	225,3	672,9
Mar	0,0	5,7	73,9	69,1	75,4	5,8	4,8	13,1	12,9	1 046,8	57,8	989,0	236,3	684,8
Abr	0,0	5,7	75,4	69,6	72,7	4,9	4,1	12,5	12,3	1 076,3	61,8	1 014,5	247,3	696,9
May	0,0	5,7	77,6	72,1	69,1	5,7	4,9	12,2	12,0	1 094,0	60,1	1 033,9	259,2	708,9
Jun	0,0	5,9	76,1	70,3	67,2	7,0	6,1	12,3	12,1	1 120,8	66,8	1 053,9	265,2	720,9
Jul	0,0	5,6	75,7	70,4	65,9	7,5	6,5	12,3	12,1	1 124,6	73,1	1 051,5	259,0	724,1
Ago	0,0	5,6	76,1	70,8	65,6	7,2	6,3	12,2	12,0	1 128,2	73,0	1 055,2	261,4	725,4
Sep	0,0	6,0	76,0	70,7	65,1	7,0	6,1	12,1	11,9	1 136,1	72,1	1 064,0	266,4	728,7
Oct	0,0	5,7	75,1	70,2	65,0	7,1	6,1	12,1	11,9	1 134,2	74,0	1 060,3	258,8	733,6
Nov P	0,0	5,7	75,3	70,4	64,8	7,0	6,0	12,2	12,0	1 158,4	85,3	1 073,1	264,0	738,6

Datos referidos a Septiembre de 2020

Millones de euros

	Activos/Assets						Pasivos/Liabilities		
	Préstamos y créditos a IFMs/ *Loans to MFIs*	Préstamos y créditos a otros sectores/ *Loans to other sectors*	Valores representativos de deuda de IFMs/ *MFIs' Debt securities*	Valores representativos de deuda de otros sectores tores/ *Other sectors' Debt securities*	Participaciones en Fondos de Inversión/ *Investment fund shares/ units* (a)	Participaciones en el capital/ *Equity* (b)	Depósitos de IFMs/ *MFIs' deposits*	Depósitos de otros sectores/ *Other sectors' deposits*	
	1	2	3	4	5	6	7	8	
ESPAÑA	**343 645**	**1 262 692**	**8 515**	**365 244**	**623**	**73 305**	**378 541**	**1 526 818**	**SPAIN**
OTROS PAÍSES DE LA UEM	**127 004**	**49 558**	**6 928**	**69 456**	**589**	**32 441**	**125 752**	**42 144**	**OTHER EURO AREA COUNTRIES**
Alemania	18 219	6 420	541	1 007	4	8 283	31 836	10 107	Germany
Austria	908	286	167	-171	-	1 909	1 012	75	Austria
Bélgica	1 935	978	181	-388	0	1 903	3 384	535	Belgium
Finlandia	1	1 975	75	65	1	118	25	146	Finland
Francia	52 634	14 667	2 254	1 624	51	3 041	70 977	9 639	France
Grecia	1	278	-	30	-	-	0	169	Greece
Holanda	13 715	7 294	398	2 779	-	11 859	4 129	7 253	Netherlands
Irlanda	1 881	1 781	236	4 513	261	541	2 201	6 091	Ireland
Italia	20 371	3 590	1 802	53 716	1	1 113	4 376	2 632	Italy
Luxemburgo	6 341	8 680	94	855	265	701	3 537	3 774	Luxembourg
Portugal	10 966	3 071	1 180	5 263	6	2 930	4 114	1 405	Portugal
Eslovenia	-	11	-	22	-	-	35	4	Slovenia
Chipre	-	59	-	1	-	-	56	36	Cyprus
Malta	13	297	-	-	-	41	49	200	Malta
Eslovaquia	1	125	-	1	-	-	-	18	Slovakia
Estonia	-	17	-	-	-	-	0	16	Estonia
Letonia	-	9	-	-	-	-	-	20	Latvia
Lituania	0	16	-	-	-	-	2	23	Lithuania
OTROS PAÍSES DE LA UE	**1 026**	**1 506**	**507**	**536**	**-**	**42**	**3 156**	**1 727**	**OTHER EU COUNTRIES**
Dinamarca	27	243	293	115	-	12	1 383	374	Denmark
Suecia	30	486	186	225	-	30	26	516	Sweden
RESTO	969	778	28	196	-	-	1 747	837	REST
RESTO DEL MUNDO EXCLUÍDA LA UE	**82 129**	**59 815**	**9 058**	**12 848**	**2 134**	**72 720**	**46 763**	**42 554**	**REST OF THE WORLD, EXCLUDING EU**
Reino Unido	30 751	9 330	2 584	2 403	124	16 299	19 754	7 161	United Kingdom
RESTO	51 378	50 485	6 473	10 444	2 010	56 421	27 009	35 393	REST
TOTAL	**553 804**	**1 373 572**	**25 008**	**448 084**	**3 346**	**178 466**	**554 212**	**1 613 243**	**TOTAL**

September 2020 Data

EUR millions

8.24 Main assets and liabilities of other MFIS, by country

**8.OTHER MONETARY FINANCIAL INSTITUTIONS
B) Assets and liabilities figures obtained from the euro area statistical returns**

8. OTRAS INSTITUCIONES FINANCIERAS MONETARIAS
B) Detalles del activo y del pasivo obtenidos de los estados estadístico-contables de la zona del euro

8.25 Detalle por monedas de los principales activos y pasivos

Datos referidos a Septiembre de 2020

Millones de euros

	Total/ *Total*	Euros/ *Euros*	Resto de monedas/*Other currencies*					
			Resto de monedas UE (no UME)/ *Other UE currencies*	$ USA/ *USD*	Yenes/ *JPY*	Francos suizos/ *CHF*	Otras monedas/ *Remaining currencies*	
	1= 2 a 7	2	3	4	5	6	7	
POSICION FRENTE A RESIDENTES EN ESPAÑA								**POSITION VIS-A-VIS RESIDENTS IN SPAIN**
ACTIVO								**ASSETS**
Préstamos y créditos a otros sectores	1 262 692	1 251 462	19	7 158	2 211	920	922	Loans to other sectors
Valores representativos de deuda de IFM	8 515	8 486	-	32	-	-	-2	MFIs' holdings of Debt securities
Valores representativos de deuda de otros sectores	365 244	365 131	-	83	0	-	30	Other sectors' holdings of Debt securities
PASIVO								**LIABILITIES**
Depósitos de IFM	378 541	373 939	91	3 465	52	50	944	MFIs' deposits
Depósitos de otros sectores	1 526 818	1 506 759	219	16 895	644	297	2 004	Other sectors' deposits
POSICION FRENTE A RESIDENTES EN PAISES UEM (SIN INCLUIR ESPAÑA)								**POSITION VIS-A-VIS OTHER EURO AREA COUNTRIES (EXCLUDING SPAIN)**
ACTIVO								**ASSETS**
Préstamos y créditos a otros sectores	49 558	45 071	47	4 161	17	5	257	Loans to other sectors
Valores representativos de deuda de IFM	6 928	6 652	-	277	-	-	-2	MFIs' holdings of Debt securities
Valores representativos de deuda de otros sectores	69 456	67 122	0	2 186	-	1	146	Other sectors' holdings of Debt securities
PASIVO								**LIABILITIES**
Depósitos de IFM	125 752	108 643	217	12 033	368	320	4 171	MFIs' deposits
Depósitos de otros sectores	42 144	33 021	2	6 281	4	246	2 591	Other sectors' deposits
POSICION FRENTE A RESIDENTES EN EL RESTO DEL MUNDO								**POSITION VIS-A-VIS REST OF THE WORLD**
ACTIVO								**ASSETS**
Préstamos y créditos a IFM	83 154	22 685	2 769	42 004	1 442	379	13 874	Loans to MFIs
Préstamos y créditos a otros sectores	61 322	19 279	403	34 991	95	603	5 950	Loans to other sectors
Valores representativos de deuda de IFM	8 780	3 220	144	4 327	-	-	1 089	MFIs' holdings of Debt securities
Valores representativos de deuda de otros sectores	14 168	5 471	43	4 326	2 766	1	1 561	Other sectors' holdings of Debt securities
PASIVO								**LIABILITIES**
Depósitos de IFM	49 919	22 052	108	21 693	203	25	5 838	MFIs' deposits
Depósitos de otros sectores	44 281	30 119	61	12 364	26	33	1 679	Other sectors' deposits
POSICION FRENTE A UNIDADES NO CLASIFICADAS POR RESIDENCIA								**POSITION VIS-A-VIS UNITS NOT CLASSIFIED BY RESIDENCE**
PASIVO								**LIABILITIES**
Valores representativos de deuda emitidos	255 105	216 048	137	29 701	2 438	1 842	4 939	Debt securities issued

September 2020 Data

Euro millions

8.25 Main assets and liabilities of other MFIS, by currency

8.OTHER MONETARY FINANCIAL INSTITUTIONS
B) Assets and liabilities figures obtained from the euro area statistical returns

Datos referidos a Noviembre de 2020 — *Millones de euros*

	ACTIVO	Entidades de crédito y EFC/ *Credit institutions and CFIs* (8.31 a/ *to 8.34*) B=C+D+E	Entidades de depósito/ *Deposit institutions* (8.41 a/ to 8.44) C	Instituto de Crédito Oficial/ *Official Credit Institute* D	EFC/ *CFI* (8.51 a/ to 8.54) E		ASSETS
1	**A. RESIDENTES EN ESPAÑA**	**2 074 414**	**1 991 973**	**31 144**	**51 297**	1	**A. DOMESTIC**
2	**2. Préstamos y créditos**	**1 632 074**	**1 561 460**	**21 917**	**48 697**	2	**2. Loans**
3	2e. Del cual: euros	1 618 293	1 548 772	21 344	48 178	3	2e. Of which: euro
4	*IFM*	*357 148*	*343 876*	*11 052*	*2 220*	*4*	*MFIs*
5	2e. Del cual: euros	354 400	341 440	10 874	2 085	5	2e. Of which: euro
6	*Administraciones Públicas*	*75 241*	*72 276*	*2 517*	*448*	*6*	*General government*
7	2e. Del cual: euros	75 241	72 276	2 517	448	7	2e. Of which: euro
8	*Otros sectores residentes*	*1 199 685*	*1 145 308*	*8 348*	*46 030*	*8*	*Other resident sectors*
9	2e. Del cual: euros	1 188 652	1 135 055	7 953	45 644	9	2e. Of which: euro
10	**3. Valores representativos de deuda**	**366 916**	**356 457**	**8 437**	**2 022**	10	**3. Debt securities**
11	3e. Del cual: euros	366 781	356 322	8 437	2 022	11	3e. Of which: euro
12	*IFM*	*8 812*	*8 605*	*206*	-	*12*	*MFIs*
13	3e. Del cual: euros	8 790	8 583	206	-	13	3e. Of which: euro
14	*Administraciones Públicas*	*201 622*	*194 337*	*7 285*	-	*14*	*General government*
15	3e. Del cual: euros	201 531	194 246	7 285	-	15	3e. Of which: euro
16	*Otros sectores residentes*	*156 483*	*153 515*	*946*	*2 022*	*16*	*Other resident sectors*
17	3e. Del cual: euros	156 461	153 493	946	2 022	17	3e. Of which: euro
18	**4. Participaciones en Fondos de Inversión**	**680**	**680**	**-**	**-**	18	**4. Investment fund shares/units**
19	*Instituciones Financieras*	*680*	*680*	-	-	*19*	*Financial Institutions*
20	4e. Del cual: euros	677	677	-	-	20	4e. Of which euro
21	**5. Participaciones en el capital**	**74 744**	**73 375**	**790**	**578**	21	**5. Equity**
22	*IFM*	*17 277*	*17 249*	-	*28*	*22*	*MFIs*
23	*Otros sectores residentes*	*57 467*	*56 127*	*790*	*550*	*23*	*Other resident sectors*
24	**B. RESIDENTES EN OTROS PAISES DE LA ZONA DEL EURO**	**281 975**	**276 922**	**1 765**	**3 288**	24	**B. OTHER EURO AREA COUNTRIES**
25	**2. Préstamos y créditos**	**168 673**	**164 040**	**1 600**	**3 034**	25	**2. Loans**
26	2e. Del cual: euros	151 859	147 391	1 600	2 867	26	2e. Of which: euro
27	*IFM*	*119 867*	*117 021*	*1 421*	*1 424*	*27*	*MFIs*
28	2e. Del cual: euros	107 348	104 543	1 421	1 384	28	2e. Of which: euro
29	*Administraciones Públicas*	*230*	*230*	-	-	*29*	*General government*
30	2e. Del cual: euros	229	229	-	-	30	2e. Of which: euro
31	*Otros sectores residentes*	*48 577*	*46 789*	*179*	*1 610*	*31*	*Other resident sectors*
32	**3. Valores representativos de deuda**	**76 790**	**76 534**	**95**	**161**	32	**3. Debt securities**
33	3e. Del cual: euros	74 069	73 813	95	161	33	3e. Of which: euro
34	*IFM*	*6 567*	*6 567*	-	-	*34*	*MFIs*
35	3e. Del cual: euros	6 269	6 269	-	-	35	3e. Of which: euro
36	*Administraciones Públicas*	*57 362*	*57 362*	-	-	*36*	*General government*
37	3e. Del cual: euros	56 931	56 931	-	-	37	3e. Of which: euro
38	*Otros sectores residentes*	*12 861*	*12 605*	*95*	*161*	*38*	*Other resident sectors*
39	3e. Del cual: euros	10 869	10 613	95	161	39	3e. Of which: euro
40	**4. Participaciones en Fondos de Inversión**	**657**	**657**	**-**	**-**	40	**4. Investment fund shares/units**
41	*IFM*	*657*	*657*	-	-	*41*	*MFIs*
42	4e. Del cual: euros	630	630	-	-	42	4e. Of which euro
43	**5. Participaciones en el capital**	**35 854**	**35 691**	**70**	**93**	43	**5. Equity**
44	*IFM*	*7 444*	*7 361*	*70*	*13*	*44*	*MFIs*
45	*Otros sectores residentes*	*28 410*	*28 330*	*0*	*80*	*45*	*Other resident sectors*

Datos referidos a Noviembre de 2020 — *Millones de euros*

	ACTIVO (continuación)	Entidades de crédito y EFC/ *Credit institutions and CFIs* (8.31 a/ to 8.34) B=C+D+E	Entidades de depósito/ *Deposit institutions* (8.41 a/ to 8.44) C	Instituto de Crédito Oficial/ *Official Credit Institute* D	EFC/ *CFI* (8.51 a/ to 8.54) E		ASSETS (continued)
46	**C. RESTO DEL MUNDO**	**239 097**	**235 198**	**2 143**	**1 755**	**46**	**C. REST OF THE WORLD**
47	**2. Préstamos y créditos**	**139 570**	**135 862**	**2 119**	**1 589**	**47**	**2. Loans**
48	2e. Del cual: euros	39 825	38 636	1 656	1 134	48	2e. Of which: euro
49	**3. Valores representativos de deuda**	**23 325**	**23 314**	**11**	**-**	**49**	**3. Debt securities**
50	3e. Del cual: euros	7 091	12 458	-	-	50	3e. Of which: euro
51	**4. Participaciones en Fondos de Inversión**	**1 961**	**1 961**	**-**	**-**	**51**	**4. Investment fund shares/units**
52	5e. Del cual: euros	-	-	-	-	52	5e. Of which: euro
53	**5. Participaciones en el capital**	**74 241**	**74 062**	**13**	**166**	**53**	**5. Equity**
54	5e. Del cual: euros	-	-	-	-	54	5e. Of which: euro
55	**D. SIN CLASIFICAR**	**302 344**	**299 238**	**762**	**2 345**	**55**	**D. UNCLASSIFIED**
56	**1. Efectivo (todas las monedas)**	**7 400**	**7 400**	**0**	**0**	**56**	**1. Cash (all currencies)**
57	1e. Del cual: euros	7 182	7 182	0	0	57	1e. Of which: euro
58	**6. Activo fijo**	**40 066**	**39 167**	**92**	**806**	**58**	**6. Fixed assets**
59	**7. Otros activos**	**254 878**	**252 670**	**669**	**1 539**	**59**	**7. Remaining assets**
60	7e. Del cual: euros	57 398	57 083	165	150	60	7e. Of which: euro
61	**TOTAL ACTIVO**	**2 897 831**	**2 803 331**	**35 814**	**58 685**	**61**	**TOTAL ASSETS**
62	**e Euros**	**2 433 823**	**2 346 083**	**32 557**	**55 183**	**62**	**e Euro**
63	**x Monedas distintas del euro**	**155 471**	**151 672**	**2 657**	**1 142**	**63**	**x Other currencies**
64	**s/c Sin clasificar por monedas**	**308 537**	**305 576**	**600**	**2 360**	**64**	**n/c Not classified by currency**

November 2020 data — *EUR millions*

Véanse notas al final del capítulo./ *See notes at the end of the chapter.*

Datos referidos a Noviembre de 2020 — *Millones de euros*

	PASIVO	Entidades de crédito y EFC/ *Credit institutions and CFIs* (8.31 a/ to 8.34) B=C+D+E	Entidades de depósito/ *Deposit institutions* (8.41 a/ to 8.44) C	Instituto de Crédito Oficial/ *Official Credit Institute* D	EFC/ *CFI* (8.51 a/ to 8.54) E		LIABILITIES
1	**A. RESIDENTES EN ESPAÑA**	**1 931 222**	**1 882 978**	**5 549**	**42 695**	1	**A. DOMESTIC**
2	**9. Depósitos**	**1 931 222**	**1 882 978**	**5 549**	**42 695**	2	**9. Deposits**
3	9e. Del cual: euros	1 906 415	1 859 182	5 466	41 767	3	9e. Of which: euro
4	*IFM*	*379 957*	*343 573*	*3 260*	*33 124*	*4*	*MFIs*
5	9e. Del cual: euros	375 748	340 375	3 177	32 197	5	9e. Of which: euro
6	*Administración Central*	*17 582*	*15 359*	*2 222*	-	*6*	*Central government*
7	9e. Del cual: euros	17 543	15 321	2 222	-	7	9e. Of which: euro
8	*Otras Administraciones Públicas*	*75 343*	*75 342*	-	*1*	*8*	*Other general government*
9	9e. Del cual: euros	75 337	75 335	-	1	9	9e. Of which: euro
10	*Otros sectores residentes*	*1 458 340*	*1 448 704*	*67*	*9 569*	*10*	*Other resident sectors*
11	9e. Del cual: euros	1 437 787	1 428 151	67	9 569	11	9e. Of which: euro
12	**10. Participaciones de los fondos del mercado monetario**	**-**	**-**	**-**	**-**	12	**10. Money market fund shares/units**
13	**B. RESIDENTES EN OTROS PAÍSES DE LA ZONA DEL EURO**	**157 636**	**151 583**	**572**	**5 481**	13	**B. OTHER EURO AREA COUNTRIES**
14	**9. Depósitos**	**157 636**	**151 583**	**572**	**5 481**	14	**9. Deposits**
15	9e. Del cual: euros	133 471	127 482	572	5 416	15	9e. Of which: euro
16	*IFM*	*115 128*	*111 041*	*572*	*3 515*	*16*	*MFIs*
17	9e. Del cual: euros	99 625	95 556	572	3 496	17	9e. Of which: euro
18	*Administración Central*	*125*	*125*	-	-	*18*	*Central government*
19	9e. Del cual: euros	125	125	-	-	19	9e. Of which: euro
20	*Otras Administraciones Públicas*	*16*	*16*	-	-	*20*	*Other general government*
21	9e. Del cual: euros	16	16	-	-	21	9e. Of which: euro
22	*Otros sectores residentes*	*42 367*	*40 401*	-	*1 966*	*22*	*Other resident sectors*
23	9e. Del cual: euros	33 705	31 786	-	1 920	23	9e. Of which: euro
24	**10. Participaciones de los fondos del mercado monetario**	**-**	**-**	**-**	**-**	24	**10. Money market fund shares/units**
25	**C. RESTO DEL MUNDO**	**96 292**	**88 902**	**7 278**	**112**	25	**C. REST OF THE WORLD**
26	**9. Depósitos (total)**	**96 292**	**88 902**	**7 278**	**112**	26	**9. Deposits (total)**
27	9e. Del cual: euros	53 320	48 029	5 179	112	27	9e. Of which: euro
28	**10. Participaciones de los fondos del mercado monetario**	**-**	**-**	**-**	**-**	28	**10. Money market fund shares/units**
29	**D. SIN CLASIFICAR**	**712 681**	**679 868**	**22 415**	**10 398**	29	**D. UNCLASSIFIED**
30	**11. Valores representativos de deuda emitidos**	**248 325**	**233 353**	**14 942**	**30**	30	**11. Debt securities issued**
31	11e. Del cual: euros	211 722	202 869	8 823	30	31	11e. In euro
32	Del cual: hasta dos años	11 252	10 921	300	30	32	Of which: up to two years
33	11x. Monedas distintas del euro	36 603	30 484	6 119	-	33	11x. In other currencies
34	Del cual: hasta dos años	9 600	4 044	5 555	-	34	Of which: up to two years
35	**13. Capital y reservas**	**259 019**	**244 883**	**5 756**	**8 380**	35	**13. Capital and Reserves**
36	**14. Otros pasivos**	**205 337**	**201 632**	**1 716**	**1 988**	36	**14. Remaining liabilities**
37	14e. Del cual: euros	46 990	42 003	481	146	37	14e. Of which: euro
38	**TOTAL PASIVO**	**2 897 831**	**2 803 331**	**35 814**	**58 685**	38	**TOTAL LIABILITIES**
39	**e Euros**	**2 347 499**	**2 279 525**	**20 502**	**47 472**	39	**e Euro**
40	**x Monedas distintas del euro**	**132 484**	**123 167**	**8 324**	**992**	40	**x Other currencies**
41	**s/c Sin clasificar por monedas**	**417 848**	**400 639**	**6 988**	**10 222**	41	**n/c Not classified by currency**

November 2020 data — *EUR millions*

8.B Balance sheet of credit institutions and CFIs by institutional grouping

8. OTHER MONETARY FINANCIAL INSTITUTIONS
C) Balance sheet of the institutional groupings of other MFIs

Véanse notas al final del capítulo./ *See notes at the end of the chapter.*

8. OTRAS INSTITUCIONES FINANCIERAS MONETARIAS
C) Balance agregado de los componentes

8.31 Entidades de crédito y establecimientos financieros de crédito. Activo: resumen

mm de euros

		Total	Por residencia				Por instrumentos							Por monedas		
		=13a15= =6a12= 1=2a5=	Residentes en España (a)	Residentes en otros países de la zona euro	Resto del mundo	Rúbricas no clasif. por residencia del emisor	Préstamos y créditos	Valores representativos de deuda	Participaciones en Fondos de Inversión (b)	Participaciones en el capital (c)	Efectivo	Activo fijo	Otros activos no clasificados	Euros	Monedas distintas del euro	Sin clasificar
		2	3	4	5=10a12	6	7	8	9	10	11	12	13	14	15
14	R	2 965,7	2 266,5	171,5	182,0	345,8	1 810,4	608,3	3,2	198,1	7,6	46,9	291,3	2 559,8	96,2	309,7
15		2 820,0	2 125,4	179,7	191,3	323,6	1 770,7	528,5	3,5	193,7	8,0	48,0	267,7	2 403,3	110,5	306,3
16		2 718,0	2 034,1	184,5	189,0	310,3	1 722,3	493,5	0,0	190,1	7,5	43,7	259,2	2 300,5	112,6	305,0
17		2 715,9	2 046,0	199,6	184,9	285,5	1 770,2	457,5	0,0	200,4	8,1	38,4	239,0	2 317,6	104,7	293,7
18		2 638,2	1 928,2	222,3	206,6	281,0	1 729,9	443,5	0,0	181,8	8,7	34,7	237,6	2 210,2	132,1	295,8
19		2 672,7	1 876,2	262,3	234,2	300,0	1 743,7	430,2	0,0	195,9	9,3	41,0	249,7	2 205,1	151,7	315,9
19 *Jun*		2 691,8	1 903,1	261,2	218,6	309,0	1 751,1	443,8	0,0	185,9	7,9	43,7	257,3	2 235,1	138,6	318,2
Jul		2 676,0	1 891,5	255,5	214,6	314,5	1 731,2	437,5	0,0	190,7	8,0	43,4	263,1	2 221,0	132,5	322,5
Ago		2 700,4	1 881,2	259,5	217,6	342,1	1 732,7	433,8	0,0	189,8	8,0	43,2	290,9	2 221,7	137,5	341,1
Sep		2 689,7	1 874,8	254,6	225,3	335,0	1 726,5	434,2	0,0	192,1	7,8	43,2	284,0	2 201,6	148,7	339,4
Oct		2 685,8	1 883,9	248,4	227,1	326,3	1 735,8	427,4	0,0	194,2	8,1	43,1	275,1	2 204,7	144,9	336,2
Nov		2 715,4	1 892,0	265,8	228,8	328,8	1 760,4	430,7	0,0	192,3	7,8	42,9	278,2	2 229,2	147,9	338,3
Dic		2 672,7	1 876,2	262,3	234,2	300,0	1 743,7	430,2	0,0	195,9	9,3	41,0	249,7	2 205,1	151,7	315,9
20 *Ene*		2 678,5	1 866,6	274,2	233,4	304,3	1 755,0	419,1	0,0	196,8	8,0	41,3	255,0	2 203,2	155,4	319,9
Feb		2 698,2	1 865,1	276,7	236,7	319,8	1 761,4	420,0	0,0	193,0	7,7	41,3	270,9	2 210,9	157,5	329,9
Mar		2 783,0	1 893,7	283,5	256,9	348,8	1 813,4	435,6	0,0	182,4	8,9	41,4	298,6	2 249,4	185,7	347,9
Abr		2 799,7	1 922,0	288,8	245,2	343,8	1 825,5	446,2	0,0	181,2	8,4	41,3	294,1	2 282,1	174,9	342,7
May		2 811,2	1 942,0	301,2	237,2	330,9	1 840,1	457,1	0,0	179,4	7,8	41,1	282,1	2 316,4	162,2	332,7
Jun		2 922,0	2 048,5	312,2	235,7	325,6	1 949,0	467,4	0,0	176,9	7,7	40,9	277,0	2 438,3	159,9	323,8
Jul		2 907,6	2 061,7	292,6	231,8	321,5	1 936,8	470,4	0,0	175,8	8,2	40,7	272,6	2 441,7	148,6	317,3
Ago		2 883,0	2 058,9	279,3	234,3	310,4	1 923,7	470,1	0,0	175,5	7,8	40,6	262,0	2 420,3	153,2	309,4
Sep		2 885,2	2 052,9	283,9	241,1	307,3	1 926,4	469,6	0,0	178,5	7,6	40,3	259,4	2 417,7	158,2	309,2
Oct		2 866,8	2 042,7	281,0	238,0	305,1	1 913,5	465,3	0,0	179,5	7,7	40,1	257,3	2 403,2	156,2	307,4
Nov	P	2 897,8	2 074,4	282,0	239,1	302,3	1 940,3	467,0	0,0	184,8	7,4	40,1	254,9	2 433,8	155,5	308,5

Véanse notas al final del capítulo

8. OTRAS INSTITUCIONES FINANCIERAS MONETARIAS
C) Balance agregado de los componentes

8.32 Entidades de crédito y establecimientos financieros de crédito. Pasivo: resumen

mm de euros

		Total	Por residencia				Por instrumentos					Por monedas		
			Residentes en España (a)	Residentes en otros países de la zona euro	Resto del mundo	Rúbricas no clasificadas por residencia del tenedor	Depósitos	Participaciones en fondos del mercado monetario	Valores representativos de deuda emitidos	Capital y reservas	Otros pasivos no clasificados	Euros	Monedas distintas del euro	Sin clasificar
		=11a13 =6a10= 1=2a5=	2	3	4	5=8 a 10	6	7	8	9	10	11	12	13=9+10
14	R	2 965,7	1 794,1	207,4	115,4	848,9	2 116,8	7,3	260,1	336,1	252,7	2 363,1	104,0	498,6
15		2 820,0	1 755,5	188,3	111,7	764,5	2 055,5	8,3	232,5	310,4	221,6	2 249,4	110,9	459,8
16		2 718,0	1 714,4	170,5	112,0	721,2	1 996,9	9,7	207,6	298,3	215,3	2 163,8	105,4	448,9
17		2 715,9	1 722,9	165,2	110,1	717,8	1 998,2	7,1	227,5	292,6	197,7	2 172,4	103,6	439,9
18		2 638,2	1 692,0	151,3	113,2	681,6	1 956,6	6,8	230,0	269,3	182,2	2 102,9	122,2	413,1
19		2 672,7	1 698,2	164,6	101,1	708,8	1 963,9	3,8	247,2	268,2	193,4	2 120,6	134,5	417,6
19 *Jun*		2 691,8	1 724,5	161,6	102,9	702,8	1 989,0	5,5	230,7	266,6	205,5	2 144,0	124,6	423,2
Jul		2 676,0	1 701,5	157,1	96,1	721,3	1 954,7	5,6	236,1	268,1	217,2	2 120,6	121,4	434,0
Ago		2 700,4	1 704,8	158,6	101,3	735,7	1 964,7	5,6	236,2	267,3	232,1	2 135,5	125,0	439,9
Sep		2 689,7	1 690,1	151,8	106,7	741,1	1 948,6	3,8	240,1	268,4	232,6	2 114,2	131,5	444,0
Oct		2 685,8	1 689,6	166,5	95,4	734,3	1 951,5	3,8	241,6	267,3	225,4	2 116,8	129,2	439,8
Nov		2 715,4	1 712,1	171,0	99,3	732,9	1 982,4	3,7	246,7	267,8	218,5	2 148,1	133,5	433,8
Dic		2 672,7	1 698,2	164,6	101,1	708,8	1 963,9	3,8	247,2	268,2	193,4	2 120,6	134,5	417,6
20 *Ene*		2 678,5	1 678,9	160,2	102,5	736,9	1 941,6	3,8	257,0	269,3	210,6	2 101,7	144,1	432,7
Feb		2 698,2	1 684,5	171,1	106,1	736,5	1 961,8	3,6	261,2	269,2	206,2	2 125,3	149,5	423,5
Mar		2 783,0	1 742,7	173,8	115,5	751,1	2 031,9	4,1	256,8	264,2	230,0	2 181,8	164,7	436,4
Abr		2 799,7	1 778,2	167,2	105,9	748,4	2 051,3	4,1	254,1	263,9	230,4	2 200,5	162,2	437,0
May		2 811,2	1 801,1	175,7	101,3	733,1	2 078,2	4,0	256,4	264,8	211,8	2 227,1	161,1	423,0
Jun		2 922,0	1 901,9	171,6	102,1	746,4	2 175,6	3,9	259,3	259,0	228,1	2 333,3	155,1	433,5
Jul		2 907,6	1 909,4	167,9	91,6	738,8	2 168,9	4,0	258,8	259,1	220,8	2 337,8	144,6	425,3
Ago		2 883,0	1 907,0	163,9	93,5	718,5	2 164,4	4,1	256,0	259,5	203,0	2 332,6	139,7	410,7
Sep		2 885,2	1 905,2	167,9	94,2	717,9	2 167,2	4,2	255,1	259,6	203,2	2 333,7	137,1	414,3
Oct		2 866,8	1 900,8	162,3	92,6	711,1	2 155,6	4,3	252,9	259,4	198,9	2 322,4	134,9	409,4
Nov	P	2 897,8	1 931,2	157,6	96,3	712,7	2 185,1	4,4	248,3	259,0	205,3	2 347,5	132,5	417,8

Véanse notas al final del capítulo

8. OTRAS INSTITUCIONES FINANCIERAS MONETARIAS
C) Balance agregado de los componentes

8.33 Entidades de crédito y establecimientos financieros de crédito. Activo. Residentes en España

mm de euros

		Total	Préstamos y créditos								Valores representativos de deuda		Participaciones en Fondos de Inversión (a)	Participaciones en el capital (b)
			Del cual		Del cual		Del cual		Del cual		Del cual			
			Total	Euros	IFMs total	Euros	AAPP total	Euros	Otros sectores residentes total	Euros	Total	Euros		
		12+13 1=2+10+	2=4+6+8	3=5+7+9	4	5	6	7	8	9	10	11	12	13
14	R	2 266,5	1 639,9	1 621,8	179,6	175,7	101,3	101,3	1 358,9	1 344,8	525,6	521,4	2,5	98,5
15		2 125,4	1 584,4	1 565,4	192,1	187,7	90,0	90,0	1 302,3	1 287,8	452,7	448,8	2,5	85,9
16		2 034,1	1 531,1	1 510,6	193,3	188,0	88,5	88,5	1 249,4	1 234,1	420,7	417,7	0,7	81,6
17		2 046,0	1 570,5	1 552,7	268,3	264,4	78,1	78,1	1 224,1	1 210,3	386,0	385,8	0,8	88,7
18		1 928,2	1 492,8	1 475,9	247,4	244,3	69,0	68,9	1 176,4	1 162,7	361,0	360,9	0,6	73,8
19		1 876,2	1 454,7	1 437,7	228,8	225,0	66,9	66,9	1 158,9	1 145,8	341,7	341,5	0,6	79,2
19 *Jun*		1 903,1	1 473,3	1 457,3	216,9	213,4	74,5	74,5	1 182,0	1 169,4	354,3	354,1	0,6	74,8
Jul		1 891,5	1 464,6	1 448,3	220,1	217,1	72,2	72,2	1 172,3	1 158,9	349,4	349,2	0,6	76,8
Ago		1 881,2	1 458,3	1 441,6	221,1	217,8	70,6	70,6	1 166,6	1 153,3	346,0	345,8	0,7	76,3
Sep		1 874,8	1 450,9	1 432,9	217,5	213,5	70,4	70,4	1 163,0	1 149,0	346,7	346,5	0,6	76,5
Oct		1 883,9	1 466,9	1 449,3	235,6	231,6	71,6	71,6	1 159,7	1 146,1	338,9	338,7	0,6	77,5
Nov		1 892,0	1 473,9	1 456,1	231,7	227,4	69,5	69,5	1 172,7	1 159,3	340,8	340,6	0,6	76,6
Dic		1 876,2	1 454,7	1 437,7	228,8	225,0	66,9	66,9	1 158,9	1 145,8	341,7	341,5	0,6	79,2
20 *Ene*		1 866,6	1 457,8	1 440,5	229,0	224,8	74,3	74,3	1 154,6	1 141,5	329,4	329,2	0,6	78,7
Feb		1 865,1	1 458,6	1 442,7	238,4	235,0	69,6	69,6	1 150,6	1 138,1	328,3	328,1	0,6	77,5
Mar		1 893,7	1 474,1	1 457,0	239,3	235,9	72,4	72,4	1 162,4	1 148,7	344,3	344,2	0,6	74,7
Abr		1 922,0	1 494,8	1 478,7	241,9	239,3	72,3	72,3	1 180,6	1 167,1	352,4	352,2	0,6	74,2
May		1 942,0	1 505,9	1 490,3	237,4	234,6	72,3	72,3	1 196,2	1 183,4	360,8	360,7	0,6	74,6
Jun		2 048,5	1 603,4	1 588,4	319,2	316,5	73,3	73,3	1 210,8	1 198,6	369,9	369,7	0,6	74,7
Jul		2 061,7	1 613,6	1 599,6	344,9	342,3	72,6	72,6	1 196,1	1 184,7	374,2	374,0	0,6	73,3
Ago		2 058,9	1 609,5	1 595,4	345,2	342,1	72,1	72,1	1 192,2	1 181,1	375,8	375,6	0,6	73,0
Sep		2 052,9	1 605,4	1 591,5	342,8	340,1	70,9	70,9	1 191,7	1 180,5	373,5	373,4	0,6	73,3
Oct		2 042,7	1 602,4	1 588,2	338,1	335,2	73,6	73,6	1 190,6	1 179,3	366,9	366,7	0,6	72,8
Nov	P	2 074,4	1 632,1	1 618,3	357,1	354,4	75,2	75,2	1 199,7	1 188,7	366,9	366,8	0,7	74,7

Véanse notas al final del capítulo

8. OTRAS INSTITUCIONES FINANCIERAS MONETARIAS
C) Balance agregado de los componentes

8.34 Entidades de crédito y EFC. Pasivo. Depósitos de los residentes en España: por sectores y detalle por instrumentos de los depósitos de otros sectores residentes

mm de euros

		Por sectores													
		Total	I F M			AAPP		Otros sectores residentes							
			Total	EC,EDE, EFC y BE	Fondos del mercado monetario	Administración Central	Otras AAPP	Total	En euros						Monedas distintas euro
									Total	A la vista	Del cual A plazo	Del cual Hasta dos años	Con preaviso	Cesiones temporales	
		1=2+5+6+7	2=3+4	3	4	5	6	7=8+14	12+13 8=9+10+	9	10	11	12	13	14
14		1 794,1	314,3	310,2	4,0	42,7	33,4	1 403,7	1 376,2	549,6	767,3	372,6	0,1	59,2	27,5
15		1 755,5	306,4	302,8	3,6	40,8	36,2	1 372,1	1 343,2	636,9	664,7	352,0	0,1	41,6	28,9
16		1 714,4	291,3	288,2	3,2	13,6	40,8	1 368,7	1 340,8	740,8	567,7	305,0	0,1	32,2	27,9
17		1 722,9	329,8	327,5	2,3	14,5	47,3	1 331,4	1 313,9	844,5	441,6	218,6	0,1	27,8	17,5
18		1 692,0	290,6	287,8	2,8	15,6	56,2	1 329,7	1 314,3	919,2	372,4	177,8	0,1	22,6	15,4
19		1 698,2	256,4	254,0	2,5	15,4	54,0	1 372,3	1 354,7	1 006,7	329,1	150,0	0,3	18,5	17,7
19 *Jun*		1 724,5	281,5	279,0	2,5	15,5	59,3	1 368,3	1 351,8	984,0	348,7	164,5	0,2	19,0	16,4
Jul		1 701,5	279,7	276,9	2,8	17,7	56,9	1 347,2	1 331,6	967,1	346,0	162,6	0,2	18,3	15,5
Ago		1 704,8	278,2	275,6	2,6	16,3	58,7	1 351,5	1 335,5	974,0	342,8	160,9	0,2	18,4	16,1
Sep		1 690,1	262,7	260,2	2,5	15,1	59,0	1 353,3	1 336,9	980,9	339,3	159,4	0,2	16,5	16,4
Oct		1 689,6	270,6	267,7	2,9	16,2	59,9	1 342,8	1 326,8	974,1	334,8	156,3	0,3	17,7	16,0
Nov		1 712,1	271,2	268,6	2,7	15,2	65,9	1 359,8	1 343,2	994,6	330,7	152,7	0,3	17,6	16,6
Dic		1 698,2	256,4	254,0	2,5	15,4	54,0	1 372,3	1 354,7	1 006,7	329,1	150,0	0,3	18,5	17,7
20 *Ene*		1 678,9	259,0	255,5	3,5	16,9	51,3	1 351,7	1 335,1	995,2	322,9	146,2	0,3	16,6	16,6
Feb		1 684,5	261,1	258,0	3,1	14,4	53,1	1 356,1	1 339,3	1 005,1	318,8	143,5	0,3	15,0	16,8
Mar		1 742,7	300,9	298,2	2,7	15,3	49,9	1 376,5	1 357,7	1 030,6	313,8	141,3	0,3	12,9	18,8
Abr		1 778,2	305,0	302,4	2,6	15,3	53,1	1 404,8	1 383,4	1 058,4	311,7	138,9	0,3	13,0	21,4
May		1 801,1	312,2	309,6	2,6	13,9	52,4	1 422,7	1 402,0	1 078,1	309,4	137,9	0,2	14,2	20,7
Jun		1 901,9	382,6	380,3	2,3	13,6	58,9	1 446,8	1 425,3	1 097,4	309,6	135,2	0,1	18,1	21,4
Jul		1 909,4	388,1	385,2	2,9	17,9	61,0	1 442,3	1 422,1	1 096,0	311,3	133,1	0,1	14,7	20,2
Ago		1 907,0	382,3	379,8	2,5	16,2	62,6	1 446,0	1 426,2	1 099,9	309,9	133,1	0,1	16,2	19,8
Sep		1 905,2	378,5	376,0	2,6	16,0	61,6	1 449,0	1 429,0	1 107,5	305,1	129,8	0,1	16,3	20,0
Oct		1 900,8	378,4	375,6	2,9	17,0	62,5	1 442,8	1 422,5	1 103,9	302,5	128,4	0,1	15,9	20,3
Nov	P	1 931,2	380,0	376,9	3,0	17,6	75,3	1 458,3	1 437,8	1 117,8	300,6	125,4	0,1	19,2	20,6

8.C Apéndice al balance. Determinación de los pasivos de las entidades de crédito sujetas a reservas mínimas (a),(b)

Datos referidos a Octubre de 2020

Millones de euros

CONCEPTOS	Serie en cuadro y columna/ *Time series in table and column*	Entidades de crédito/ *Credit institutions*	CONCEPTS
	1	*2*	
I. DEPÓSITOS EN LAS ENTIDADES DE CRÉDITO RESIDENTES, EXCEPTO LOS DE LAS ENTIDADES RESIDENTES EN LA ZONA EURO, BCNS Y BCE			**I. DEPOSITS IN CREDIT INSTITUTIONS, EXCEPT OF EMU RESIDENTS CREDIT INSTITUTIONS, NCBs AND ECB**
A. Sujetos a coeficiente de caja del 1 %	**8.35/2**	**1 422 236**	**A. Subject to reserve ratio of 1 %**
A.1. A la vista, a plazo hasta dos años y disponible con preaviso hasta dos años			A.1. Overnight, with agreed maturity up to two years and redeemable at notice up to two years
. . . . .	8.35/2	1 422 236	
B. Sujetos a coeficiente de caja cero	**-**	**228 935**	**B. Subject to zero reserve ratio**
B.1. A plazo a más de dos años			B.1. With agreed maturity over two years
. . . . .	8.35/5	188 371	
B.2. Disponible con preaviso a más de dos años (inexistente para las IFMs residentes).	-	-	B.2. Reedemable at notice over two years (it doesn't exist in residents MFIs)
B.3. Cesiones temporales			B.3. Repos
. . . . .	8.35/7	40 565	
II. INSTRUMENTOS NEGOCIABLES EMITIDOS POR ENTIDADES DE CRÉDITO			**II. NEGOTIABLE INSTRUMENTS ISSUED BY CREDIT INSTITUTIONS**
A. Sujetos a coeficiente de caja del 1 %	**8.35/3**	**18 366**	**A. Subject to reserve ratio of 1 %**
A.1. Valores representativos de deuda emitidos hasta dos años (neto)	8.35/3	18 366	A.1. Debt securities issued up to two year (net)
B. Sujetos a coeficiente de caja cero	**8.35/6**	**231 235**	**B. Subject to zero reserve ratio**
B.1. Valores representativos de deuda emitidos a más de dos años (neto)	8.35/6	231 235	B.1. Debt securities issued over two year (net)

October 2020 data

EUR millions

8.C Appendix to Balance sheet. Determination of credit institutions' liabilities subject to minimun reserves (reserve base).

Véanse notas al final del capítulo./ *See notes at the end of the chapter.*

Datos referidos a Abril de 2016

Millones de euros

	ACTIVO	Serie en cuadro y columna/ *Time series in table and column*	Otras instituciones financieras monetarias/ *Other monetary financial institutions* A=B+C	Entidades de crédito y EFC (Cuadro 8.D)/ *Credit institutions and CFIs (Table 8.D)* B	FMM (a) y EDE / *MMF (a) & ELMIs* C		ASSETS
1	**A. RESIDENTES EN ESPAÑA**	**8.2/2**	**2 119 797**	**2 114 136**	**5 661**	1	**A. DOMESTIC**
2	**2. Préstamos y créditos**	**8.4/2**	**1 559 600**	**1 556 230**	**3 370**	2	**2. Loans**
3	2e. Del cual: euros	8.4/3	1 541 074	1 537 704	3 370	3	2e. Of which: euro
4	*IFM*	*8.4/4*	*195 605*	*192 235*	*3 370*	*4*	*MFIs*
5	2e. Del cual: euros	8.4/5	191 252	187 882	3 370	5	2e. Of which: euro
6	*Administraciones Públicas*	*8.4/6*	*95 818*	*95 818*	-	*6*	*General government*
7	2e. Del cual: euros	8.4/7	95 818	95 818	-	7	2e. Of which: euro
8	*Otros residentes*	*8.4/8*	*1 268 177*	*1 268 177*	*0*	*8*	*Other resident sectors*
9	2e. Del cual: euros	8.4/9	1 254 004	1 254 004	0	9	2e. Of which: euro
10	**3. Valores distintos de acciones y participaciones**	**8.4/10**	**471 386**	**469 100**	**2 286**	**10**	**3. Securities other than shares**
11	3e. Del cual: euros	8.4/11	467 585	465 299	2 286	11	3e. Of which: euro
12	*IFM*	*8.5/3*	*21 549*	*20 507*	*1 042*	*12*	*MFIs*
13	3e. Euros	8.5/4	21 526	20 484	1 042	13	3e. euro
14	Del cual: hasta dos años	-	5 071	4 648	422	14	Of which: up to 2 years
15	3x. Monedas distintas del euro	-	23	23	-	15	3x. Non-MU currencies
16	Del cual: hasta dos años	-	3	3	-	16	Of which: up to 2 years
17	*Administraciones Públicas*	*8.5/6*	*256 033*	*255 089*	*944*	*17*	*General government*
18	3e. Del cual: euros	8.5/7	255 799	254 856	944	18	3e. Of which: euro
19	*Otros residentes*	*8.5/8*	*193 804*	*193 504*	*301*	*19*	*Other residents*
20	3e. Del cual: euros	8.5/9	190 260	189 959	301	20	3e. Of which: euro
21	**4. Participaciones en FMM**	**8.4/12**	**6**	**0**	**5**	**21**	**4. Money market fund shares/units**
22	*IFM*	-	*6*	*0*	*5*	*22*	*MFIs*
23	4e. Del cual: euros	-	0	0	-	23	4e. Of which euro
24	**5. Acciones y participaciones**	**8.4/13**	**88 806**	**88 806**	**-**	**24**	**5. Shares and other equity**
25	*IFM*	-	*14 807*	*14 807*	-	*25*	*MFIs*
26	*Otros residentes*	-	*73 998*	*73 998*	-	*26*	*Other resident sectors*
27	**B. RESIDENTES EN OTROS PAISES DE LA ZONA DEL EURO**	**8.2/3**	**172 483**	**170 058**	**2 424**	**27**	**B. OTHER EURO AREA COUNTRIES**
28	**2. Préstamos y créditos**	**8.6/2**	**89 124**	**89 124**	**-**	**28**	**2. Loans**
29	2e. Del cual: euros	8.6/3	79 800	79 800	-	29	2e. Of which: euro
30	*IFM*	*8.6/4*	*65 256*	*65 256*	-	*30*	*MFIs*
31	2e. Del cual: euros	8.6/5	59 848	59 848	-	31	2e. Of which: euro
32	*Administraciones Públicas*	*8.6/6*	*23*	*23*	-	*32*	*General government*
33	2e. Del cual: euros	8.6/7	23	23	-	33	2e. Of which: euro
34	*Otros residentes*	*8.6/8*	*23 845*	*23 845*	-	*34*	*Other resident sectors*
35	2e. Del cual: euros	8.6/9	19 929	19 929	-	35	2e. Of which: euro
36	**3. Valores distintos de acciones y participaciones**	**8.6/10**	**52 466**	**50 046**	**2 420**	**36**	**3. Securities other than shares**
37	3e. Del cual: euros	8.6/11	50 879	48 459	2 420	37	3e. Of which: euro
38	*IFM*	*8.7/3*	*4 001*	*2 665*	*1 335*	*38*	*MFIs*
39	3e. Euros	8.7/4	3 741	2 406	1 335	39	3e. euro
40	Del cual: hasta dos años	-	327	322	4	40	Of which: up to 2 years
41	3x. Monedas distintas del euro	-	260	260	-	41	3x. Non-MU currencies
42	Del cual: hasta dos años	-	10	10	-	42	Of which: up to 2 years
43	*Administraciones Públicas*	*8.7/6*	*36 341*	*35 875*	*465*	*43*	*General government*
44	3e. Del cual: euros	8.7/7	36 111	35 645	465	44	3e. Of which: euro
45	*Otros residentes*	*8.7/8*	*12 125*	*11 505*	*620*	*45*	*Other resident sectors*
46	3e. Del cual: euros	8.7/9	11 028	10 408	620	46	3e. Of which: euro

April 2016 data

EUR millions

Véanse notas al final del capítulo./ *See notes at the end of the chapter.*

Datos referidos a Abril de 2016

Millones de euros

	ACTIVO (continuación)	Serie en cuadro y columna/ *Time series in table and column*	Otras instituciones financieras monetarias/ *Other monetary financial institutions* A=B+C	Entidades de crédito y EFC (Cuadro 8.D)/ *Credit institutions and CFIs (Table 8.D)* B	FMM (a) y EDE / *MMF (a) & ELMIs* C		ASSETS (continued)
	B. RESIDENTES EN OTROS PAÍSES DE LA ZONA DEL EURO (continuación)						**B. OTHER MUMS (continued)**
47	**4. Participaciones en FMM**	**8.6/12**	**-**	**-**	**-**	**47**	**4. Money market fund shares/units**
48	*IFM*	-	-	-	-	*48*	*MFIs*
49	**5. Acciones y participaciones**	**8.6/13**	**30 893**	**30 889**	**4**	**49**	**5. Shares and other equity**
50	*IFM*	-	*5 889*	*5 889*	-	*50*	*MFIs*
51	*Otros residentes*	-	*25 003*	*24 999*	*4*	*51*	*Other residents*
52	**C. RESTO DEL MUNDO**	**8.2/4**	**193 013**	**191 928**	**1 085**	**52**	**C. REST OF THE WORLD**
53	**2. Préstamos y créditos**	**8.12/3**	**87 812**	**87 770**	**42**	**53**	**2. Loans**
54	2e. Del cual: euros	8.12/4	36 881	36 881	-	54	2e. Of which: euro
55	**3. Valores distintos de acciones y participaciones**	**8.12/5**	**28 515**	**27 472**	**1 043**	**55**	**3. Securities other than shares**
56	3e. Del cual: euros	8.12/6	6 430	5 483	948	56	3e. Of which: euro
57	**5. Acciones y participaciones**	**8.12/7**	**76 686**	**76 686**	**-**	**57**	**5. Shares and other equity**
58	5e. Del cual: euros	-	-	-	-	58	5e. Of which: euro
59	**D. SIN CLASIFICAR**	**8.2/5**	**329 301**	**329 258**	**42**	**59**	**D. UNCLASSIFIED**
60	**1. Efectivo (todas las monedas)**	**8.2/10**	**6 757**	**6 745**	**11**	**60**	**1. Cash (all currencies)**
61	1e. Del cual: euros	-	6 567	6 555	11	61	1e. Of which: euro
62	**6. Activo fijo**	**8.2/11**	**46 848**	**46 839**	**10**	**62**	**6. Fixed assets**
63	**7. Otros activos**	**8.2/12**	**275 696**	**275 674**	**22**	**63**	**7. Remaining assets**
64	7e. Del cual: euros	-	-	-	-	64	7e. Of which: euro
65	**TOTAL ACTIVOS**	**8.2/1**	**2 814 594**	**2 805 381**	**9 213**	**65**	**TOTAL ASSETS**
66	**e Euros**	**8.2/13**	**2 308 791**	**2 299 800**	**9 035**	**66**	**e Euro**
67	**e Monedas distintas del euro**	**8.2/14**	**183 198**	**183 068**	**147**	**67**	**x Other currencies**
68	**s/c Sin clasificar por monedas**	**8.2/15**	**322 544**	**322 513**	**31**	**68**	**n/a Not classified by currencies**

Véanse notas al final del capítulo./ *See notes at the end of the chapter.*

Datos referidos a Abril de 2016

Millones de euros

	PASIVO	Serie en cuadro y columna/ *Time series in table and column*	Otras instituciones financieras monetarias/ *Other monetary financial institutions* A=B+C	Entidades de crédito y EFC (Cuadro 8.D)/ *Credit institutions and CFIs (Table 8.D)* B	FMM (a) y EDE / *MMF (a) & ELMIs* C		LIABILITIES
1	**A. RESIDENTES EN ESPAÑA**	**8.3/2**	**1 748 000**	**1 738 910**	**9 090**	1	**A. DOMESTIC**
2	**9. Depósitos**	**8.8/1**	**1 738 971**	**1 738 910**	**60**	2	**9. Deposits**
3	9e. Del cual: euros	8.8/2	1 701 998	1 701 938	60	3	9e. Of which: euro
4	*IFM*	*8.8/3*	*304 612*	*304 610*	*2*	*4*	*MFIs*
5	**Entidades de crédito y BE**	**8.8/5**	**300 876**	**300 874**	**2**	**5**	**Credit institutions and BE**
6	9e. Del cual: euros	-	292 242	292 240	2	6	9e. Of which: euro
7	**Fondos del mercado monetario**	**8.8/7**	**3 736**	**3 736**	**-**	**7**	**Money market funds**
8	9e. En euros	-	3 723	3 723	-	8	9e. Of which: euro
9	A la vista, a plazo hasta dos años y disponible con preaviso	-	3 582	3 582	-	9	Overnight, up to two years and redeemable at notice
10	A plazo a más de dos años	-	112	112	-	10	With agreed maturity over two years
11	Cesiones temporales	-	29	29	-	11	Repos
12	9x. En monedas distintas del euro	-	13	13	-	12	9x. Of which: other currencies
13	A la vista, a plazo hasta dos años y disponible con preaviso	-	13	13	-	13	Overnight, up to two years and redeemable at notice
14	A plazo a más de dos años	-	-	-	-	14	With agreed maturity over two years
15	Cesiones temporales	-	-	-	-	15	Repos
16	*Administración Central*	*8.8/8*	*37 416*	*37 416*	-	*16*	*Central government*
17	9e. Depósitos en euros	-	37 348	37 348	-	17	9e. Deposits in euro
18	A la vista, a plazo hasta dos años y disponible con preaviso	-	33 760	33 760	-	18	Overnight, up to two years and redeemable at notice
19	A plazo a más de dos años	-	833	833	-	19	With agreed maturity over two years
20	Cesiones temporales	-	2 754	2 754	-	20	Repos
21	9x. Depósitos en monedas distintas del euro	-	68	68	-	21	9x. Deposits in other currencies
22	A la vista, a plazo hasta dos años y disponible con preaviso	-	68	68	-	22	Overnight, up to two years and redeemable at notice
23	A plazo a más de dos años	-	-	-	-	23	With agreed maturity over two years
24	Cesiones temporales	-	-	-	-	24	Repos
25	*Otras Administraciones Públicas*	*8.8/9*	*36 499*	*36 499*	-	*25*	*Other general government*
26	9e. Depósitos en euros	8.8/10	36 494	36 494	-	26	9e. Deposits in euro
27	9.1e. A la vista	-	27 516	27 516	-	27	9.1e. Overnight
28	9.2e. A plazo	-	6 555	6 555	-	28	9.2e. With agreed maturity
29	Del cual: hasta dos años	-	5 689	5 689	-	29	Of which: up to two years
30	9.3e. Con preaviso	-	-	-	-	30	9.3e. Redeemable at notice
31	9.4e. Cesiones temporales	-	2 423	2 423	-	31	9.4e. Repos
32	9x. Depósitos en monedas distintas del euro	-	5	5	-	32	9x. Deposits in other currencies
33	9.1x. A la vista	-	3	3	-	33	9.1x. Overnight
34	9.2x. A plazo	-	2	2	-	34	9.2x. With agreed maturity
35	Del cual: hasta dos años	-	2	2	-	35	Of which: up to two years
36	9.3x. Con preaviso	-	-	-	-	36	9.3x. Redeemable at notice
37	9.4x. Cesiones temporales	-	-	-	-	37	9.4x. Repos
38	*Otros residentes*	*8.9/1*	*1 360 444*	*1 360 385*	*58*	*38*	*Other resident sectors*
39	9e. Depósitos en euros	8.9/2	1 332 192	1 332 134	58	39	9e. Deposits in euro
40	9.1e. A la vista	8.9/3	658 531	658 473	58	40	9.1e. Overnight
41	9.2e. A plazo	8.9/4	642 169	642 169	0	41	9.2e. With agreed maturity
42	Del cual: hasta dos años	8.9/5	346 215	346 215	-	42	Of which: up to two years
43	9.3e. Con preaviso	8.9/6	57	57	-	43	9.3e. Redeemable at notice
44	9.4e. Cesiones temporales	8.9/7	31 436	31 436	-	44	9.4e. Repos
45	9x. Depósitos en monedas distintas del euro	8.9/8	28 252	28 252	-	45	9x. Deposits in other currencies
46	9.1x. A la vista	8.9/9	11 081	11 081	-	46	9.1x. Overnight
47	9.2x. A plazo	8.9/10	17 171	17 171	-	47	9.2x. With agreed maturity
48	Del cual: hasta dos años	8.9/11	5 468	5 468	-	48	Of which: up to two years
49	9.3x. Con preaviso	8.9/12	-	-	-	49	9.3x. Redeemable at notice
50	9.4x. Cesiones temporales	8.9/13	-	-	-	50	9.4x. Repos
51	**10. Participaciones de los fondos del mercado monetario**	**8.91/11**	**9 030**	**-**	**9 030**	**51**	**10. Money market fund shares/units**

April 2016 data

EUR millions

Véanse notas al final del capítulo./ *See notes at the end of the chapter.*

Datos referidos a Abril de 2016

Millones de euros

	PASIVO (continuación)	Serie en cuadro y columna/ *Time series in table and column*	Otras instituciones financieras monetarias/ *Other monetary financial institutions* A=B+C	Entidades de crédito y EFC (Cuadro 8.D)/ *Credit institutions and CFIs (Table 8.D)* B	FMM (a) y EDE / *MMF (a) & ELMIs* C		LIABILITIES (continued)
52	**B. RESIDENTES EN OTROS PAÍSES DE LA ZONA DEL EURO**	**8.3/3**	**203 145**	**203 090**	**55**	**52**	**B. RESIDENTS IN OTHER EURO AREA COUNTRIES**
53	**9. Depósitos**	**8.10/1**	**203 091**	**203 090**	**1**	**53**	**9. Deposits**
54	9e. Del cual: euros	8.10/2	183 388	183 388	1	54	9e. Of which: euro
55	*IFM*	*8.10/3*	*151 696*	*151 695*	*1*	*55*	*MFIs*
56	**Entidades de crédito, BCE y otros bancos centrales nacionales.**	**8.10/5**	**151 497**	**151 496**	**1**	**56**	**Credit institutions, ECB and others NCBs**
57	9e. Del cual: euros	-	135 936	135 936	1	57	9e. Of which: euro
58	**Fondos del mercado monetario**	**8.10/7**	**199**	**199**	**-**	**58**	**Money market funds**
59	9e. En euros	-	199	199	-	59	9e. Of which: euro
60	A la vista, a plazo hasta dos años y disponible con preaviso	-	199	199	-	60	Overnight, up to two years and redeemable at notice
61	A plazo a más de dos años	-	-	-	-	61	With agreed maturity over two years
62	9.4e. Cesiones temporales	-	-	-	-	62	9.4e. Repos
63	9x. En monedas distintas del euro	-	-	-	-	63	9x. Of which: other currencies
64	A la vista, a plazo hasta dos años y disponible con preaviso	-	-	-	-	64	Overnight, up to two years and redeemable at notice
65	A plazo a más de dos años	-	-	-	-	65	With agreed maturity over two years
66	9.4x. Cesiones temporales	-	-	-	-	66	9.4x. Repos
67	*Administración Central*	*8.10/8*	*1 034*	*1 034*	-	*67*	*Central government*
68	9e. Depósitos en euros	-	1 034	1 034	-	68	9e. Deposits in euro
69	A la vista, a plazo hasta dos años y disponible con preaviso	-	1 034	1 034	-	69	Overnight, up to two years and redeemable at notice
70	A plazo a más de dos años	-	-	-	-	70	With agreed maturity over two years
71	9.4e. Cesiones temporales	-	-	-	-	71	9.4e. Repos
72	9x. Del cual: monedas distintas del euro	-	-	-	-	72	9x. Of which: other currencies
73	A la vista, a plazo hasta dos años y disponible con preaviso	-	-	-	-	73	Overnight, up to two years and redeemable at notice
74	A plazo a más de dos años	-	-	-	-	74	With agreed maturity over two years
75	9.4x. Cesiones temporales	-	-	-	-	75	9.4x. Repos
76	*Otras Administraciones Públicas*	*8.10/9*	*0*	*0*	-	*76*	*Other general government*
77	9e. Depósitos en euros	8.10/10	0	0	-	77	9e. Deposits in euro
78	9.1e. A la vista	-	0	0	-	78	9.1e. Overnight
79	9.2e. A plazo	-	-	-	-	79	9.2e. With agreed maturity
80	Del cual: hasta dos años	-	-	-	-	80	Of which: up to two years
81	9.3e. Con preaviso	-	-	-	-	81	9.3e. Redeemable at notice
82	9.4e. Cesiones temporales	-	-	-	-	82	9.4e. Repos
83	9x. Depósitos en monedas distintas del euro	-	-	-	-	83	9x. Deposits in other currencies
84	9.1x. A la vista	-	-	-	-	84	9.1x. Overnight
85	9.2x. A plazo	-	-	-	-	85	9.2x. With agreed maturity
86	Del cual: hasta dos años	-	-	-	-	86	Of which: up to two years
87	9.3x. Con preaviso	-	-	-	-	87	9.3x. Redeemable at notice
88	9.4x. Cesiones temporales	-	-	-	-	88	9.4x. Repos
89	*Otros residentes*	*8.11/1*	*50 360*	*50 360*	-	*89*	*Other resident sectors*
90	9e. Depósitos en euros	8.11/2	46 218	46 218	-	90	9e. Deposits in euro
91	9.1e. A la vista	8.11/3	6 627	6 627	-	91	9.1e. Overnight
92	9.2e. A plazo	8.11/4	17 131	17 131	-	92	9.2e. With agreed maturity
93	Del cual: hasta dos años	8.11/5	10 576	10 576	-	93	Of which: up to two years
94	9.3e. Con preaviso	8.11/6	146	146	-	94	9.3e. Redeemable at notice
95	9.4e. Cesiones temporales	8.11/7	22 314	22 314	-	95	9.4e. Repos
96	9x. Depósitos en monedas distintas del euro	8.11/8	4 142	4 142	-	96	9x. Deposits in other currencies
97	9.1x. A la vista	8.11/9	314	314	-	97	9.1x. Overnight
98	9.2x. A plazo	8.11/10	3 603	3 603	-	98	9.2x. With agreed maturity
99	Del cual: hasta dos años	8.11/11	1 935	1 935	-	99	Of which: up to two years
100	9.3x. Con preaviso	8.11/12	6	6	-	100	9.3x. Redeemable at notice
101	9.4x. Cesiones temporales	8.11/13	219	219	-	101	9.4x. Repos
102	**10. Participaciones de los fondos del mercado monetario**	**8.91/12**	**54**	**-**	**54**	**102**	**10. Money market fund shares/units**

Datos referidos a Abril de 2016

Millones de euros

	PASIVO (continuación)	Serie en cuadro y columna/ *Time series in table and column*	Otras instituciones financieras monetarias/ *Other monetary financial institutions* A=B+C	Entidades de crédito y EFC (Cuadro 8.D)/ *Credit institutions and CFIs (Table 8.D)* B	FMM (a) y EDE / *MMF (a) & ELMIs* C		LIABILITIES (continued)
103	**C. RESTO DEL MUNDO**	**8.3/4**	**108 318**	**108 271**	**47**	**103**	**C. REST OF THE WORLD**
104	**9. Depósitos (total)**	**8.13/1**	**108 271**	**108 271**	**0**	**104**	**9. Deposits (total)**
105	9.1. Depósitos en euros	8.13/2	71 320	71 320	-	105	9.1. Deposits in euro
106	A la vista, a plazo hasta dos años y con preaviso	-	33 286	33 286	0	106	Overnight, up to two years and redeemable at notice
107	A plazo a más de dos años	-	22 974	22 974	-	107	With agreed maturity over two years
108	Cesiones temporales	-	15 061	15 061	...	108	Repos
109	9.2. Depósitos en monedas distintas del euro	-	36 950	36 950	-	109	9.2. Deposits in other currencies
110	A la vista, a plazo hasta dos años y con preaviso	-	31 194	31 194	-	110	Overnight, up to two years and redeemable at notice
111	A plazo a más de dos años	-	2 250	2 250	-	111	With agreed maturity over two years
112	Cesiones temporales	-	3 507	3 507	...	112	Repos
113	**10. Participaciones en los fondos del mercado monetario**	**8.91/13**	**47**	**-**	**47**	**113**	**10. Money market fund shares/units**
114	**D. SIN CLASIFICAR**	**8.3/5**	**755 131**	**755 110**	**22**	**114**	**D. UNCLASSIFIED**
115	**11. Valores distintos de acciones y participaciones**	**8.3/8**	**220 253**	**220 253**	**-**	**115**	**11. Debt securities issued**
116	11e. Euros	8.13/14	209 059	209 059	-	116	11e. In euro
117	Del cual: hasta dos años	-	27 009	27 009	-	117	Of which: up to two years
118	11x. Monedas distintas del euro	-	11 194	11 194	-	118	11x. Other currencies
119	Del cual: hasta dos años	-	2 520	2 520	-	119	Of which: up to two years
120	**13. Capital y reservas**	**8.3/9**	**305 924**	**305 917**	**6**	**120**	**13. Capital and reserves**
121	**14. Otros pasivos**	**8.3/10**	**228 954**	**228 939**	**15**	**121**	**14. Remaining liabilities**
122	14e. Del cual: euros	-	...	...	...	122	14e. Of which: euro
123	**TOTAL PASIVOS**	**8.3/1**	**2 814 605**	**2 805 381**	**9 224**	**123**	**TOTAL LIABILITIES**
124	**e Euros**	**8.3/11**	**2 174 835**	**2 165 705**	**9 131**	**124**	**e Euro**
125	**x Monedas distintas del euro**	**8.3/12**	**104 892**	**104 820**	**72**	**125**	**x Other currencies**
126	**s/c Sin clasificar por monedas**	**8.3/13**	**534 878**	**534 857**	**22**	**126**	**n/a Not classified by currencies**
	PRO MEMORIA						MEMORANDUM ITEM
a	Tenencias de valores distintos de acciones y participaciones hasta dos años emitidos por las entidades de crédito	-	4 984	4 984	...	a	Holdings of debt securities up to two years issued by CI
b	Tenencias de instrumentos del mercado monetario emitidos por las entidades de crédito	-	-	-	-	b	Holdings of money markets papers issued by credit institutions

April 2016 data

EUR millions

Véanse notas al final del capítulo./ *See notes at the end of the chapter.*

8. OTRAS INSTITUCIONES FINANCIERAS MONETARIAS
C) Balances de los componentes de OIFM

8.35 Pasivos computables en el coeficiente de reservas mínimas de la zona euro (a)

mm de euros

		Información necesaria para el cálculo del requerimiento de reservas						
		Pasivos computables con coeficiente positivo			Pasivos computables con coeficiente cero			
		Total	Depósitos hasta dos años	Valores hasta dos años	Total	Depósitos a más de dos años	Valores a más de dos años	Cesiones temporales
		1	2	3	4	5	6	7
14		...	...	...	-	-	...	...
15		...	...	...	-	-	...	...
16		...	...	...	-	-	...	...
17		...	...	...	...	...	...	...
18		...	...	...	...	...	...	...
19		...	...	...	...	...	...	...
19	*May*	1 318,9	1 296,4	22,5	443,7	204,6	202,0	37,1
	Jun	...	...	...	...	...	...	...
	Jul	1 328,2	1 306,9	21,3	444,3	203,5	211,0	29,8
	Ago	1 335,0	1 314,6	20,4	447,0	201,9	212,2	32,9
	Sep	...	...	...	...	...	...	...
	Oct	1 330,5	1 308,7	21,8	447,8	198,1	215,9	33,7
	Nov	1 354,5	1 331,6	22,8	452,3	197,6	219,8	34,9
	Dic	...	...	...	...	...	...	...
20	*Ene*	1 340,2	1 316,5	23,7	459,8	196,3	229,1	34,4
	Feb	...	...	...	...	...	...	...
	Mar	1 376,9	1 352,8	24,1	454,7	192,5	228,5	33,7
	Abr	1 402,5	1 378,9	23,7	452,3	193,0	226,2	33,1
	May	1 416,3	1 393,3	23,0	455,4	191,4	229,4	34,7
	Jun	...	...	...	...	...	...	...
	Jul	1 439,6	1 415,9	23,8	463,9	195,3	231,8	36,8
	Ago	...	...	...	...	...	...	...
	Sep	1 441,0	1 421,5	19,5	464,5	193,3	232,1	39,1
	Oct P	1 440,6	1 422,2	18,4	460,2	188,4	231,2	40,6

Véanse notas al final del capítulo.

8. OTRAS INSTITUCIONES FINANCIERAS MONETARIAS
C) Balance agregado de los componentes

8.41 Entidades de depósito Activo: resumen

mm de euros

		Total	Por residencia				Por instrumentos							Por monedas		
		=13a15= =6a12= 1=2a5=	Residentes en España (a)	Residentes en otros países de la zona euro	Resto del mundo	Rúbricas no clasif. por residencia del emisor	Préstamos y créditos	Valores representativos de deuda	Participaciones en Fondos de Inversión (b)	Participaciones en el capital (c)	Efectivo	Activo fijo	Otros activos no clasificados	Euros	Monedas distintas del euro	Sin clasificar
		2	3	4	5=10a12	6	7	8	9	10	11	12	13	14	15
14	R	2 829,8	2 142,7	168,1	178,3	340,7	1 705,0	583,3	3,2	197,6	7,6	46,1	287,0	2 430,6	92,3	306,9
15		2 703,5	2 020,5	176,2	187,9	318,8	1 679,0	509,2	3,5	193,0	8,0	47,2	263,7	2 293,2	106,9	303,5
16		2 610,0	1 937,9	180,8	185,6	305,6	1 635,7	477,5	1,8	189,3	7,5	42,8	255,3	2 199,3	109,0	301,6
17		2 610,9	1 953,1	194,9	181,3	281,6	1 684,0	443,5	2,3	199,5	8,1	37,6	236,0	2 219,8	100,9	290,2
18		2 536,5	1 838,6	217,2	203,4	277,2	1 646,1	430,3	2,1	180,8	8,7	33,8	234,8	2 115,6	128,4	292,4
19		2 575,7	1 790,4	257,7	230,8	296,9	1 663,1	419,0	2,9	193,9	9,3	40,1	247,5	2 115,4	147,4	313,0
19	*Jun*	2 597,2	1 818,8	256,9	216,0	305,6	1 672,2	432,5	2,0	184,9	7,9	42,8	254,9	2 147,0	135,0	315,1
	Jul	2 581,2	1 807,2	251,1	211,8	311,1	1 653,1	426,1	2,1	188,8	8,0	42,5	260,6	2 132,7	129,1	319,5
	Ago	2 606,3	1 797,7	255,3	214,8	338,6	1 655,3	422,5	2,0	187,9	8,0	42,3	288,3	2 134,2	134,0	338,0
	Sep	2 594,5	1 790,3	250,5	222,3	331,4	1 647,9	423,1	1,9	190,2	7,8	42,3	281,3	2 113,7	144,7	336,1
	Oct	2 589,9	1 799,0	243,9	224,1	322,9	1 656,3	416,3	2,0	192,3	8,1	42,2	272,6	2 115,8	141,0	333,1
	Nov	2 618,4	1 806,6	260,9	225,5	325,4	1 679,6	419,8	3,2	190,4	7,8	41,9	275,7	2 139,0	144,1	335,2
	Dic	2 575,7	1 790,4	257,7	230,8	296,9	1 663,1	419,0	2,9	193,9	9,3	40,1	247,5	2 115,4	147,4	313,0
20	*Ene*	2 584,0	1 782,7	269,9	230,2	301,1	1 676,4	408,2	3,3	194,9	8,0	40,4	252,7	2 115,3	151,7	316,9
	Feb	2 603,9	1 781,4	272,6	233,4	316,5	1 683,3	409,2	4,0	191,0	7,7	40,3	268,5	2 123,5	153,6	326,9
	Mar	2 685,6	1 808,1	278,4	253,4	345,6	1 732,6	424,1	2,8	180,4	8,9	40,4	296,3	2 159,7	180,9	344,9
	Abr	2 705,0	1 838,6	284,0	241,8	340,6	1 747,0	435,1	3,1	179,2	8,4	40,3	291,8	2 194,2	170,9	339,8
	May	2 716,5	1 858,0	297,0	233,9	327,6	1 761,8	445,8	3,8	177,4	7,8	40,1	279,7	2 228,3	158,5	329,7
	Jun	2 827,4	1 964,9	308,3	231,9	322,3	1 871,5	455,7	3,1	174,8	7,7	40,0	274,6	2 350,7	156,0	320,7
	Jul	2 813,1	1 979,0	287,6	228,2	318,3	1 858,5	459,4	3,1	173,7	8,2	39,8	270,3	2 353,8	145,0	314,3
	Ago	2 790,2	1 977,9	274,5	230,7	307,2	1 847,1	459,2	3,3	173,3	7,8	39,7	259,7	2 334,2	149,7	306,4
	Sep	2 792,0	1 972,0	278,8	237,0	304,2	1 849,5	458,7	3,3	176,3	7,6	39,4	257,2	2 331,4	154,4	306,3
	Oct	2 772,6	1 960,6	276,0	234,1	301,9	1 835,3	454,3	3,4	177,7	7,7	39,2	255,0	2 315,9	152,3	304,4
	Nov P	2 803,3	1 992,0	276,9	235,2	299,2	1 861,4	456,3	3,3	183,1	7,4	39,2	252,7	2 346,1	151,7	305,6

Véanse notas al final del capítulo

8. OTRAS INSTITUCIONES FINANCIERAS MONETARIAS
C) Balance agregado de los componentes

8.42 Entidades de depósito
Pasivo: resumen

mm de euros

		Total	Por residencia				Por instrumentos					Por monedas		
		=11a13 =6a10= 1=2a5=	Residentes en España (a) 2	Residentes en otros países de la zona euro 3	Resto del mundo 4	Rúbricas no clasificadas por residencia del tenedor 5=8 a 10	Depósitos 6	Participaciones en fondos del mercado monetario 7	Valores representativos de deuda emitidos 8	Capital y reservas 9	Otros pasivos no clasificados 10	Euros 11	Monedas distintas del euro 12	Sin clasificar 13=9+10
14	R	2 829,8	1 749,8	200,1	105,7	774,2	2 055,7	...	204,9	322,1	247,2	2 255,6	94,5	479,8
15		2 703,5	1 717,7	181,0	101,6	703,2	2 000,3	...	190,6	295,8	216,8	2 161,1	101,6	440,8
16		2 610,0	1 671,3	163,3	100,1	675,2	1 934,7	...	180,6	283,5	211,1	2 082,7	96,8	430,4
17		2 610,9	1 676,2	158,9	98,7	677,1	1 933,8	...	204,6	278,7	193,8	2 094,3	94,1	422,5
18		2 536,5	1 643,3	143,9	103,9	645,4	1 891,1	...	210,8	255,9	178,7	2 026,2	113,9	396,4
19		2 575,7	1 648,5	158,8	92,7	675,8	1 900,0	...	231,5	254,4	189,9	2 049,7	125,4	400,6
19 *Jun*		2 597,2	1 677,3	156,3	93,7	669,9	1 927,3	...	214,7	253,3	201,9	2 073,0	117,5	406,7
Jul		2 581,2	1 654,3	151,8	87,2	687,9	1 893,3	...	220,1	253,7	214,1	2 049,3	115,0	416,9
Ago		2 606,3	1 657,9	153,5	92,5	702,5	1 903,8	...	220,7	253,2	228,6	2 064,6	119,0	422,7
Sep		2 594,5	1 642,7	146,6	97,9	707,2	1 887,2	...	223,9	254,2	229,1	2 043,4	124,3	426,7
Oct		2 589,9	1 642,5	161,3	86,7	699,4	1 890,5	...	224,3	253,1	222,0	2 045,8	121,5	422,6
Nov		2 618,4	1 664,8	165,8	90,6	697,2	1 921,2	...	228,5	253,7	215,0	2 076,6	125,1	416,7
Dic		2 575,7	1 648,5	158,8	92,7	675,8	1 900,0	...	231,5	254,4	189,9	2 049,7	125,4	400,6
20 *Ene*		2 584,0	1 630,7	154,5	94,3	704,4	1 879,6	...	241,7	255,4	207,3	2 032,1	136,1	415,8
Feb		2 603,9	1 636,7	165,7	98,1	703,5	1 900,5	...	245,5	255,3	202,7	2 055,5	141,9	406,5
Mar		2 685,6	1 691,7	168,7	106,9	718,2	1 967,4	...	241,4	250,3	226,5	2 109,5	156,6	419,5
Abr		2 705,0	1 728,7	162,4	97,4	716,5	1 988,4	...	239,6	249,9	226,9	2 130,8	154,0	420,2
May		2 716,5	1 752,7	170,4	93,1	700,3	2 016,2	...	241,3	250,9	208,0	2 157,4	153,1	405,9
Jun		2 827,4	1 854,6	165,3	94,4	713,1	2 114,3	...	244,0	245,1	224,1	2 264,6	146,6	416,2
Jul		2 813,1	1 861,7	161,6	84,0	705,7	2 107,3	...	243,6	245,1	216,9	2 269,6	135,3	408,2
Ago		2 790,2	1 860,2	157,8	86,0	686,3	2 104,0	...	241,7	245,7	198,9	2 265,8	130,8	393,6
Sep		2 792,0	1 857,3	161,8	86,7	686,2	2 105,8	...	241,2	245,8	199,3	2 266,6	128,2	397,2
Oct		2 772,6	1 852,7	156,3	85,1	678,5	2 094,1	...	237,9	245,4	195,2	2 254,6	125,6	392,4
Nov	P	2 803,3	1 883,0	151,6	88,9	679,9	2 123,5	...	233,4	244,9	201,6	2 279,5	123,2	400,6

Véanse notas al final del capítulo

8. OTRAS INSTITUCIONES FINANCIERAS MONETARIAS
C) Balance agregado de los componentes

8.43 Entidades de depósito
Activo. Residentes en España

mm de euros

		Total	Préstamos y créditos								Valores representativos de deuda		Participaciones en Fondos de Inversión (a)	Participaciones en el capital (b)
			Total	Del cual Euros	IFMs total	Del cual Euros	AAPP total	Del cual Euros	Otros sectores residentes total	Del cual Euros	Total	Del cual Euros		
		12+13 1=2+10+	2=4+6+8	3=5+7+9	4	5	6	7	8	9	10	11	12	13
14	R	2 142,7	1 541,1	1 524,1	139,4	135,7	94,7	94,7	1 307,0	1 293,8	501,0	496,8	2,5	98,1
15		2 020,5	1 499,0	1 481,4	163,5	159,6	85,7	85,7	1 249,8	1 236,1	433,7	429,8	2,4	85,3
16		1 937,9	1 451,2	1 431,8	171,6	166,6	83,9	83,9	1 195,8	1 181,3	405,1	402,0	0,7	80,9
17		1 953,1	1 492,0	1 475,2	248,4	244,5	74,3	74,3	1 169,3	1 156,4	372,4	372,1	0,8	88,0
18		1 838,6	1 416,6	1 400,8	232,6	229,4	65,7	65,7	1 118,3	1 105,7	348,4	348,2	0,6	73,0
19		1 790,4	1 381,2	1 365,6	216,5	212,7	63,8	63,8	1 101,0	1 089,1	331,1	330,8	0,6	77,5
19 *Jun*		1 818,8	1 400,9	1 386,1	203,5	200,2	71,5	71,5	1 125,9	1 114,5	343,3	343,1	0,6	73,9
Jul		1 807,2	1 393,1	1 377,8	207,2	204,1	69,4	69,4	1 116,5	1 104,2	338,4	338,2	0,6	75,1
Ago		1 797,7	1 387,4	1 371,8	208,6	205,3	67,7	67,7	1 111,1	1 098,8	335,0	334,8	0,7	74,6
Sep		1 790,3	1 379,0	1 362,3	205,9	201,9	66,5	66,5	1 106,6	1 093,9	335,9	335,6	0,6	74,8
Oct		1 799,0	1 394,5	1 378,2	222,8	218,9	68,0	68,0	1 103,7	1 091,3	328,1	327,9	0,6	75,8
Nov		1 806,6	1 400,9	1 384,2	218,3	214,1	66,2	66,2	1 116,4	1 103,9	330,2	329,9	0,6	74,9
Dic		1 790,4	1 381,2	1 365,6	216,5	212,7	63,8	63,8	1 101,0	1 089,1	331,1	330,8	0,6	77,5
20 *Ene*		1 782,7	1 386,0	1 369,7	216,4	212,2	71,3	71,3	1 098,3	1 086,2	319,1	318,8	0,6	77,0
Feb		1 781,4	1 387,0	1 372,2	225,4	222,0	66,6	66,6	1 095,0	1 083,5	317,9	317,6	0,6	75,8
Mar		1 808,1	1 401,4	1 386,1	226,3	223,4	69,4	69,4	1 105,8	1 093,3	333,2	333,0	0,6	72,9
Abr		1 838,6	1 423,9	1 409,0	228,8	226,3	69,3	69,3	1 125,8	1 113,3	341,6	341,4	0,6	72,5
May		1 858,0	1 434,8	1 420,2	224,0	221,3	69,3	69,3	1 141,5	1 129,6	349,8	349,6	0,6	72,8
Jun		1 964,9	1 532,8	1 519,0	307,1	304,5	69,8	69,8	1 155,9	1 144,6	358,5	358,3	0,6	72,9
Jul		1 979,0	1 543,2	1 530,2	332,2	329,7	69,5	69,5	1 141,5	1 131,0	363,5	363,4	0,6	71,6
Ago		1 977,9	1 540,9	1 527,6	333,4	330,4	69,0	69,0	1 138,5	1 128,2	365,1	365,0	0,6	71,2
Sep		1 972,0	1 537,0	1 524,0	331,3	328,7	67,8	67,8	1 137,8	1 127,5	362,9	362,7	0,6	71,5
Oct		1 960,6	1 532,5	1 519,5	325,2	322,6	70,6	70,6	1 136,6	1 126,2	356,1	356,0	0,6	71,4
Nov	P	1 992,0	1 561,5	1 548,8	343,9	341,4	72,3	72,3	1 145,3	1 135,1	356,5	356,3	0,7	73,4

Véanse notas al final del capítulo

8. OTRAS INSTITUCIONES FINANCIERAS MONETARIAS
C) Balance agregado de los componentes

8.44 Entidades de depósito. Pasivo. Depósitos de los residentes en España: por sectores y detalle por instrumentos de los depósitos de otros sectores residentes

mm de euros

		Por sectores													
		Total	I F M			AAPP		Otros sectores residentes							
			Total	EC,EDE, EFC y BE	Fondos del mercado monetario	Administración Central	Otras AAPP	Total	En euros						Monedas distintas euro
									Total	A la vista	Del cual A plazo	Del cual Hasta dos años	Con preaviso	Cesiones temporales	
		1=2+5+6+7	2=3+4	3	4	5	6	7=8+14	8=9+10+12+13	9	10	11	12	13	14
14		1 749,8	280,4	276,4	4,0	40,1	33,4	1 396,0	1 368,5	549,5	759,7	372,5	-	59,2	27,5
15		1 717,7	277,7	274,1	3,6	39,9	36,2	1 363,9	1 335,0	636,7	656,8	351,9	-	41,6	28,9
16		1 671,3	259,7	256,6	3,2	12,7	40,8	1 358,2	1 330,2	740,7	557,2	305,0	-	32,2	27,9
17		1 676,2	295,7	293,4	2,3	13,6	47,3	1 319,6	1 302,2	844,4	430,0	218,5	-	27,8	17,5
18		1 643,3	254,6	251,9	2,8	14,7	56,2	1 317,8	1 302,5	919,1	360,7	177,8	-	22,6	15,4
19		1 648,5	216,9	214,4	2,5	14,8	54,0	1 362,9	1 345,2	1 006,7	319,8	150,0	0,3	18,5	17,7
19 *Jun*		1 677,3	244,5	242,0	2,5	14,8	59,3	1 358,8	1 342,3	983,9	339,3	164,5	0,2	19,0	16,4
Jul		1 654,3	242,8	240,0	2,8	16,8	56,9	1 337,7	1 322,2	967,0	336,7	162,6	0,2	18,3	15,5
Ago		1 657,9	241,9	239,2	2,6	15,2	58,7	1 342,1	1 326,1	973,9	333,6	160,9	0,2	18,4	16,1
Sep		1 642,7	225,5	222,9	2,5	14,6	59,0	1 343,7	1 327,3	980,8	330,2	159,4	0,2	16,1	16,4
Oct		1 642,5	233,8	231,0	2,9	15,7	59,9	1 333,1	1 317,1	974,0	325,2	156,3	0,2	17,7	16,0
Nov		1 664,8	234,1	231,4	2,7	14,6	65,9	1 350,2	1 333,6	994,6	321,2	152,7	0,2	17,6	16,6
Dic		1 648,5	216,9	214,4	2,5	14,8	54,0	1 362,9	1 345,2	1 006,7	319,8	150,0	0,3	18,5	17,7
20 *Ene*		1 630,7	220,8	217,3	3,5	16,3	51,3	1 342,4	1 325,7	995,2	313,7	146,1	0,3	16,6	16,6
Feb		1 636,7	223,3	220,2	3,1	13,6	53,0	1 346,8	1 330,0	1 005,1	309,7	143,4	0,3	14,9	16,8
Mar		1 691,7	259,8	257,1	2,7	14,6	49,9	1 367,4	1 348,5	1 030,6	304,8	141,3	0,3	12,9	18,8
Abr		1 728,7	265,3	262,7	2,6	14,6	53,1	1 395,7	1 374,4	1 058,3	302,8	138,9	0,2	13,0	21,4
May		1 752,7	273,8	271,2	2,6	12,8	52,4	1 413,7	1 393,0	1 078,1	300,6	137,8	0,1	14,2	20,7
Jun		1 854,6	345,0	342,7	2,3	13,0	58,9	1 437,7	1 416,3	1 097,4	300,7	135,2	0,1	18,1	21,4
Jul		1 861,7	350,3	347,4	2,9	16,4	61,0	1 433,9	1 413,7	1 095,9	303,1	133,0	0,1	14,7	20,2
Ago		1 860,2	345,5	343,0	2,5	14,5	62,6	1 437,6	1 417,8	1 099,8	301,7	133,1	0,1	16,2	19,8
Sep		1 857,3	341,3	338,8	2,6	14,2	61,6	1 440,3	1 420,3	1 107,4	296,5	129,8	0,1	16,3	20,0
Oct		1 852,7	341,7	338,8	2,9	15,0	62,5	1 433,6	1 413,3	1 103,9	293,4	128,4	0,1	15,9	20,3
Nov	P	1 883,0	343,6	340,5	3,0	15,4	75,3	1 448,7	1 428,2	1 117,7	291,1	125,3	0,1	19,2	20,6

8. OTRAS INSTITUCIONES FINANCIERAS MONETARIAS
C) Balance agregado de los componentes

8.51. Establecimientos financieros de crédito Activo: resumen

mm de euros

		Total	Por residencia				Por instrumentos							Por monedas		
			Residentes en España (a)	Residentes en otros países de la zona euro	Resto del mundo	Rúbricas no clasif. por residencia del emisor	Préstamos y créditos	Valores representativos de deuda	Participaciones en Fondos de Inversión (b)	Participaciones en el capital (c)	Efectivo	Activo fijo	Otros activos no clasificados	Euros	Monedas distintas del euro	Sin clasificar
		=13a15= =6a12= 1=2a5=	2	3	4	5=10a12	6	7	8	9	10	11	12	13	14	15
14	R	49,6	41,3	3,0	3,0	2,2	44,7	2,5	-	0,1	0,0	0,7	1,5	45,2	2,3	2,0
15		52,1	44,3	3,0	2,5	2,4	47,3	2,1	-	0,3	0,0	0,7	1,7	48,3	1,6	2,3
16		57,5	48,7	3,4	2,5	2,8	51,9	2,5	-	0,3	0,0	0,8	2,1	52,9	1,9	2,7
17		61,7	52,9	4,1	2,1	2,5	55,8	3,1	-	0,3	0,0	0,8	1,8	57,0	2,3	2,4
18		64,6	56,1	4,3	1,6	2,6	59,0	2,7	-	0,2	0,0	0,9	1,8	60,2	1,9	2,5
19		64,6	56,3	4,2	1,7	2,4	58,8	2,4	-	1,1	0,0	0,8	1,5	60,2	2,1	2,4
19 *Jun*		61,4	53,7	4,0	1,2	2,5	56,5	2,2	-	0,2	0,0	0,8	1,7	57,6	1,4	2,4
Jul		61,8	54,2	4,0	1,2	2,4	56,0	2,2	-	1,1	0,0	0,8	1,6	58,1	1,3	2,4
Ago		61,3	53,9	3,8	1,2	2,5	55,6	2,1	-	1,1	0,0	0,8	1,7	57,6	1,3	2,5
Sep		62,1	54,3	3,8	1,4	2,6	56,3	2,0	-	1,1	0,0	0,8	1,8	57,7	1,8	2,6
Oct		62,0	54,4	3,7	1,4	2,5	56,3	2,1	-	1,1	0,0	0,8	1,7	57,8	1,7	2,5
Nov		62,4	54,9	3,6	1,3	2,6	56,8	2,0	-	1,1	0,0	0,8	1,7	58,5	1,4	2,5
Dic		64,6	56,3	4,2	1,7	2,4	58,8	2,4	-	1,1	0,0	0,8	1,5	60,2	2,1	2,4
20 *Ene*		62,7	55,0	3,9	1,3	2,4	56,9	2,3	-	1,1	0,0	0,8	1,6	58,8	1,5	2,4
Feb		62,2	54,7	3,7	1,3	2,6	56,4	2,2	-	1,1	0,0	0,8	1,7	58,2	1,4	2,5
Mar		62,1	54,6	3,6	1,5	2,4	56,5	2,1	-	1,1	0,0	0,8	1,6	57,9	1,8	2,4
Abr		60,4	53,1	3,5	1,3	2,4	54,5	2,3	-	1,1	0,0	0,8	1,6	56,7	1,3	2,4
May		59,1	52,1	3,2	1,4	2,5	53,5	2,0	-	1,1	0,0	0,8	1,7	55,6	1,1	2,5
Jun		60,0	52,4	3,4	1,7	2,5	53,7	2,6	-	1,2	0,0	0,8	1,7	56,1	1,3	2,6
Jul		59,1	51,8	3,3	1,6	2,4	53,4	2,1	-	1,2	0,0	0,8	1,6	55,6	1,1	2,4
Ago		57,9	50,6	3,2	1,6	2,4	52,2	2,1	-	1,2	0,0	0,8	1,6	54,4	1,0	2,5
Sep		58,5	51,0	3,3	1,9	2,3	52,9	2,1	-	1,2	0,0	0,8	1,5	54,9	1,2	2,4
Oct		58,5	51,2	3,2	1,7	2,4	53,2	2,1	-	0,8	0,0	0,8	1,6	55,0	1,1	2,4
Nov	P	58,7	51,3	3,3	1,8	2,3	53,3	2,2	-	0,8	0,0	0,8	1,5	55,2	1,1	2,4

Véanse notas al final del capítulo

8. OTRAS INSTITUCIONES FINANCIERAS MONETARIAS
C) Balance agregado de los componentes

8.52. Establecimientos financieros de crédito
Pasivo: resumen

mm de euros

		Total	Por residencia				Por instrumentos					Por monedas		
			Residentes en España (a)	Residentes en otros países de la zona euro	Resto del mundo	Rúbricas no clasificadas por residencia del tenedor	Depósitos	Participaciones en fondos del mercado monetario	Valores representativos de deuda emitidos	Capital y reservas	Otros pasivos no clasificados	Euros	Monedas distintas del euro	Sin clasificar
		=11a13 =6a10= 1=2a5=	2	3	4	5=8 a 10	6	7	8	9	10	11	12	13=9+10
14	R	49,6	34,5	5,7	0,3	9,1	40,5	...	0,0	6,8	2,3	39,0	1,7	8,9
15		52,1	36,7	5,8	0,1	9,5	42,6	...	0,0	7,0	2,4	41,2	1,5	9,4
16		57,5	42,0	5,8	0,1	9,7	47,8	...	0,0	7,3	2,3	45,7	2,2	9,5
17		61,7	45,8	6,1	0,1	9,7	52,0	...	0,0	7,5	2,2	50,2	2,0	9,6
18		64,6	47,8	7,3	0,1	9,4	55,1	...	0,0	7,3	2,1	53,8	1,4	9,3
19		64,6	48,5	5,7	0,1	10,3	54,3	...	0,0	7,8	2,4	52,8	1,7	10,1
19 *Jun*		61,4	46,4	5,2	0,1	9,7	51,8	...	0,0	7,2	2,5	50,8	1,2	9,5
Jul		61,8	46,2	5,2	0,1	10,3	51,5	...	0,0	8,2	2,1	50,6	1,0	10,1
Ago		61,3	45,6	5,1	0,1	10,5	50,8	...	0,0	8,2	2,3	50,0	1,0	10,3
Sep		62,1	46,3	5,0	0,1	10,6	51,5	...	0,0	8,2	2,4	50,1	1,6	10,4
Oct		62,0	46,3	5,2	0,1	10,4	51,6	...	0,0	8,3	2,1	50,4	1,4	10,2
Nov		62,4	46,6	5,2	0,1	10,5	51,9	...	0,0	8,2	2,3	50,9	1,2	10,3
Dic		64,6	48,5	5,7	0,1	10,3	54,3	...	0,0	7,8	2,4	52,8	1,7	10,1
20 *Ene*		62,7	46,8	5,5	0,1	10,3	52,4	...	0,0	7,9	2,3	51,4	1,2	10,1
Feb		62,2	46,4	5,3	0,1	10,4	51,8	...	0,0	8,0	2,4	50,8	1,2	10,2
Mar		62,1	46,5	5,0	0,1	10,5	51,6	...	0,0	8,1	2,3	50,3	1,5	10,3
Abr		60,4	45,0	4,8	0,1	10,4	49,9	...	0,0	8,1	2,3	49,1	1,1	10,2
May		59,1	43,6	4,8	0,1	10,6	48,5	...	0,0	8,2	2,4	47,8	0,9	10,4
Jun		60,0	43,4	5,8	0,1	10,7	49,3	...	0,0	8,2	2,5	48,2	1,2	10,6
Jul		59,1	42,9	5,7	0,1	10,4	48,7	...	0,0	8,2	2,1	48,0	0,9	10,2
Ago		57,9	41,8	5,6	0,1	10,4	47,5	...	0,0	8,1	2,3	46,8	0,8	10,2
Sep		58,5	42,6	5,5	0,1	10,4	48,2	...	0,0	8,1	2,2	47,3	1,0	10,2
Oct		58,5	42,6	5,5	0,1	10,3	48,2	...	0,0	8,3	1,9	47,4	1,0	10,1
Nov	P	58,7	42,7	5,5	0,1	10,4	48,3	...	0,0	8,4	2,0	47,5	1,0	10,2

Véanse notas al final del capítulo

8. OTRAS INSTITUCIONES FINANCIERAS MONETARIAS
C) Balance agregado de los componentes

8.53. Establecimientos financieros de crédito
Activo. Residentes en España

mm de euros

		Total	Préstamos y créditos								Valores representativos de deuda		Participaciones en Fondos de Inversión (a)	Participaciones en el capital (b)
			Total	Del cual Euros	IFMs total	Del cual Euros	AAPP total	Del cual Euros	Otros sectores residentes total	Del cual Euros	Total	Del cual Euros		
		12+13 1=2+10+	2=4+6+8	3=5+7+9	4	5	6	7	8	9	10	11	12	13
14	R	41,3	39,1	38,9	1,5	1,5	0,9	0,9	36,6	36,5	2,1	2,1	...	0,1
15		44,3	42,3	42,1	1,7	1,7	0,7	0,7	39,9	39,8	1,8	1,8	...	0,2
16		48,7	46,4	46,1	2,3	2,3	0,8	0,8	43,2	43,0	2,1	2,1	...	0,2
17		52,9	50,0	49,5	2,5	2,5	0,7	0,7	46,8	46,3	2,7	2,7	...	0,2
18		56,1	53,7	53,1	2,0	1,9	0,5	0,5	51,2	50,6	2,2	2,2	...	0,2
19		56,3	53,5	52,7	2,1	2,1	0,4	0,4	51,0	50,2	1,8	1,8	...	1,0
19 *Jun*		53,7	51,7	51,2	2,5	2,5	0,5	0,5	48,7	48,2	1,8	1,8	...	0,2
Jul		54,2	51,4	50,9	2,5	2,5	0,5	0,5	48,4	47,9	1,8	1,8	...	0,9
Ago		53,9	51,1	50,6	2,6	2,6	0,4	0,4	48,0	47,6	1,8	1,8	...	0,9
Sep		54,3	51,5	50,7	2,0	2,0	0,5	0,5	49,0	48,2	1,8	1,8	...	0,9
Oct		54,4	51,5	50,9	2,4	2,4	0,4	0,4	48,7	48,1	1,9	1,9	...	0,9
Nov		54,9	52,1	51,7	2,6	2,6	0,3	0,3	49,1	48,7	1,9	1,9	...	0,9
Dic		56,3	53,5	52,7	2,1	2,1	0,4	0,4	51,0	50,2	1,8	1,8	...	1,0
20 *Ene*		55,0	52,2	51,6	2,6	2,6	0,2	0,2	49,4	48,8	1,9	1,9	...	1,0
Feb		54,7	51,9	51,3	3,0	3,0	0,2	0,2	48,7	48,1	1,9	1,9	...	1,0
Mar		54,6	51,8	51,0	2,2	2,2	0,3	0,3	49,3	48,6	1,9	1,9	...	1,0
Abr		53,1	49,9	49,4	2,1	2,1	0,3	0,3	47,5	47,0	2,3	2,3	...	1,0
May		52,1	49,2	48,8	2,2	2,2	0,4	0,4	46,6	46,2	1,9	1,9	...	1,0
Jun		52,4	49,0	48,5	1,7	1,7	0,5	0,5	46,9	46,4	2,4	2,4	...	0,9
Jul		51,8	49,0	48,6	2,0	2,0	0,5	0,5	46,5	46,1	1,9	1,9	...	0,9
Ago		50,6	47,8	47,4	1,6	1,6	0,5	0,5	45,7	45,3	1,9	1,9	...	0,9
Sep		51,0	48,2	47,7	1,8	1,7	0,5	0,5	45,9	45,5	1,9	1,9	...	0,9
Oct		51,2	48,7	48,1	2,3	2,2	0,5	0,5	45,9	45,5	1,9	1,9	...	0,6
Nov	P	51,3	48,7	48,2	2,2	2,1	0,4	0,4	46,0	45,6	2,0	2,0	...	0,6

Véanse notas al final del capítulo

8. OTRAS INSTITUCIONES FINANCIERAS MONETARIAS
C) Balance agregado de los componentes

8.54. Establecimientos financieros de crédito
Pasivo. Depósitos de los residentes en España: por sectores y detalle por instrumentos

mm de euros

	Por sectores															
	Del cual		I F M s				AAPP		Otros sectores residentes							
	Total	Euros	Del cual		Entidades de crédito y BE	Fondos del mercado monetario	Administración Central	Otras Administraciones Públicas	Total	En euros						Monedas distintas del euro
			Total	Euros						Total	A la vista	A plazo	del cual Hasta dos años	Con preaviso	Cesiones temporales	
	1=3+7a9	2=4+10	3=5+6	4	5	6	7	8	9=10+16	10	11	12	13	14	15	16
14	34,5	32,9	27,0	25,3	27,0	-	-	0,0	7,5	7,5	0,0	7,4	0,0	0,1	-	-
15	36,7	35,3	28,7	27,3	28,7	-	-	0,0	8,0	8,0	0,0	7,9	0,0	0,1	-	-
16	42,0	39,8	31,5	29,3	31,5	-	-	0,0	10,5	10,5	0,0	10,4	0,0	0,1	-	-
17	45,8	43,9	34,1	32,2	34,1	-	-	0,0	11,7	11,7	0,0	11,6	0,0	0,1	-	-
18	47,8	46,4	36,0	34,6	36,0	-	-	0,0	11,8	11,8	0,0	11,7	0,0	0,1	-	-
19	48,5	46,8	39,0	37,4	39,0	-	-	0,0	9,4	9,4	0,0	9,3	0,0	0,1	-	-
19 *Jun*	46,4	45,3	37,0	35,9	37,0	-	-	0,0	9,4	9,4	0,0	9,4	0,0	0,1	-	-
Jul	46,2	45,2	36,8	35,8	36,8	-	-	0,0	9,4	9,4	0,0	9,3	0,0	0,1	-	-
Ago	45,6	44,6	36,3	35,3	36,3	-	-	0,0	9,3	9,3	0,0	9,2	0,0	0,1	-	-
Sep	46,3	44,8	37,1	35,6	37,1	-	-	0,0	9,2	9,2	0,0	9,1	0,0	0,1	-	-
Oct	46,3	45,0	36,7	35,3	36,7	-	-	0,0	9,6	9,6	0,0	9,5	0,0	0,1	-	-
Nov	46,6	45,5	37,1	35,9	37,1	-	-	0,0	9,6	9,6	0,0	9,5	0,0	0,1	-	-
Dic	48,5	46,8	39,0	37,4	39,0	-	-	0,0	9,4	9,4	0,0	9,3	0,0	0,1	-	-
20 *Ene*	46,8	45,6	37,5	36,4	37,5	-	-	0,0	9,2	9,2	0,0	9,2	0,0	0,1	-	-
Feb	46,4	45,2	37,2	36,0	37,2	-	-	0,0	9,2	9,2	0,0	9,1	0,0	0,1	-	-
Mar	46,5	45,0	37,4	35,9	37,4	-	-	0,0	9,1	9,1	0,0	9,0	0,0	0,1	-	-
Abr	45,0	44,0	36,1	35,0	36,1	-	-	0,0	8,9	8,9	0,0	8,9	0,0	0,1	-	-
May	43,6	42,7	34,7	33,8	34,7	-	-	0,0	8,9	8,9	0,0	8,8	0,0	0,1	-	-
Jun	43,4	42,2	34,5	33,3	34,5	-	-	0,0	8,9	8,9	0,0	8,9	0,0	0,1	-	-
Jul	42,9	42,0	34,6	33,7	34,6	-	-	0,0	8,3	8,3	0,0	8,2	0,0	0,1	-	-
Ago	41,8	41,0	33,5	32,8	33,5	-	-	0,0	8,2	8,2	0,0	8,2	0,0	0,1	-	-
Sep	42,6	41,6	33,9	33,0	33,9	-	-	0,0	8,7	8,7	0,0	8,6	0,0	0,1	-	-
Oct	42,6	41,7	33,5	32,6	33,5	-	-	0,0	9,1	9,1	0,0	9,1	0,0	0,1	-	-
Nov P	42,7	41,8	33,1	32,2	33,1	-	-	0,0	9,6	9,6	0,0	9,5	0,0	0,1	-	-

8. OTRAS INSTITUCIONES FINANCIERAS MONETARIAS
D) Balance agregado de los componentes
Fondos del mercado monetario

Millones de euros

ACTIVO	Diciembre 1997 Balance de FIAMM que son FMM (a)	Enero 1998 Balance de FIAMM que son FMM (b)	Diciembre 1998			Enero 1999 Balance FMM=FIAMM (c)	Noviembre 2020 Balance FMM
			Balance de FIAMM que son FMM (b)	Balance de FIAMM que no son FMM (b)	Balance total FIAMM		
	1	2	3	4	5=3+4	6	7
A. RESIDENTES EN ESPAÑA	**38 050**	**32 028**	**26 111**	**16 750**	**42 861**	**40 210**	**1 143**
2. Préstamos y créditos (depósitos y adquisiciones temporales)	**22 880**	**18 036**	**14 358**	**7 029**	**21 386**	**20 455**	**884**
IFM	22 366	17 492	13 947	7 017	20 963	19 784	884
Administraciones Públicas	-	-	-	-	-	-	-
Otros residentes	514	545	411	12	423	672	-
3. Valores distintos de acciones y participaciones	**15 169**	**13 991**	**11 753**	**9 722**	**21 475**	**19 755**	**259**
3e. Del cual euros	15 169	13 991	11 745	9 722	21 466	19 755	259
IFM	52	79	130	35	165	995	132
3e. Del cual euros	52	79	130	35	165	995	132
Del cual hasta dos años	25	28	118	34	152	969	30
3x. Monedas distintas del euro	-	-	-	-	-	-	-
Administraciones Públicas	14 390	13 237	10 644	9 050	19 694	17 222	122
3e. Del cual euros	14 390	13 237	10 636	9 050	19 686	17 222	122
Otros residentes	728	676	979	637	1 615	1 538	5
3e. Del cual euros	728	676	979	637	1 615	1 538	5
4. y 5. Instrumentos del mercado monetario, acciones y participaciones	**-**	**-**	**-**	**-**	**-**	**-**	**-**
B. RESIDENTES EN OTROS PAÍSES DE LA UEM.	**1 808**	**1 959**	**1 844**	**3 507**	**5 352**	**5 630**	**2 180**
2. Préstamos y créditos (depósitos y adquisiciones temporales)	**1 476**	**1 701**	**402**	**81**	**482**	**457**	**-**
IFM	1 476	1 701	393	34	427	430	-
Administraciones Públicas	-	-	-	-	-	-	-
Otros residentes.	-	-	8	47	55	28	-
3. Valores distintos de acciones y participaciones	**332**	**258**	**1 443**	**3 427**	**4 869**	**5 172**	**2 180**
3e. Del cual euros	332	258	1 413	3 376	4 789	5 117	2 180
IFM	-	-	193	187	379	475	643
3e. Del cual euros	-	-	187	140	327	423	643
Del cual hasta dos años	-	-	177	132	309	314	8
3x. Monedas distintas del euro	-	-	6	47	52	52	-
Administraciones Públicas	-	-	1 139	3 089	4 227	4 132	942
3e. Del cual euros	-	-	1 117	3 085	4 202	4 132	942
Otros residentes	332	258	111	152	263	564	595
3e. Del cual euros	332	258	108	152	260	562	595
4. y 5. Instrumentos del mercado monetario, acciones y participaciones	**-**	**-**	**-**	**-**	**-**	**-**	**-**
C. RESTO DEL MUNDO	**676**	**242**	**546**	**1 136**	**1 682**	**1 628**	**1 035**
Préstamos y créditos (depósitos y adquisiciones temporales)	**-**	**-**	**298**	**881**	**1 179**	**1 069**	**-**
3. Valores distintos de acciones y participaciones	**676**	**242**	**248**	**255**	**503**	**559**	**1 035**
3e. Del cual euros	443	...	45	190	234	...	...
5. Acciones y participaciones	**-**	**-**	**-**	**-**	**-**	**-**	**-**
D. SIN CLASIFICAR	**530**	**382**	**345**	**396**	**741**	**1 092**	**4**
7. Otros activos	**530**	**382**	**345**	**396**	**741**	**1 092**	**4**
TOTAL ACTIVO	**41 063**	**34 611**	**28 846**	**21 790**	**50 636**	**48 560**	**4 362**

Millones de euros

PASIVO	Diciembre 1997 Balance de FIAMM que son FMM (a)	Enero 1998 Balance de FIAMM que son FMM (b)	Diciembre 1998			Enero 1999 Balance FMM=FIAMM (c)	Noviembre 2020 Balance FMM
			Balance de FIAMM que son FMM (b)	Balance de FIAMM que no son FMM (b)	Balance total FIAMM		
	1	2	3	4	5=3+4	6	7
10. Participaciones en los fondos del mercado monetario. Total	**40 965**	**34 526**	**28 788**	**21 737**	**50 525**	**48 343**	**4 359**
A. RESIDENTES EN ESPAÑA	**40 539**	**34 167**	**28 488**	**21 395**	**49 883**	**47 914**	**4 307**
10. Participaciones en los fondos del mercado monetario	40 539	34 167	28 488	21 395	49 883	47 914	4 307
B.RESIDENTES EN OTROS PAÍSES DE LA UEM	**352**	**297**	**249**	**126**	**375**	**249**	**25**
10. Participaciones en los fondos del mercado monetario	352	297	249	126	375	249	25
C. RESTO DEL MUNDO	**74**	**62**	**50**	**216**	**266**	**180**	**28**
10. Participaciones en los fondos del mercado monetario	74	62	50	216	266	180	28
D. SIN CLASIFICAR	**98**	**84**	**58**	**53**	**112**	**216**	**3**
14. Resto de pasivos	98	84	58	53	112	216	3
TOTAL PASIVO	**41 063**	**34 611**	**28 846**	**21 790**	**50 636**	**48 560**	**4 362**

Fuente: CNMV y elaboración propia
(a) A 31 de diciembre de 1997 los FMM son 106
(b) A 31 de diciembre de 1998 los FMM son los 136 incluidos en la lista aprobada y difundida (en abril de 1998) por el BCE.
(c) A partir de enero de 1999 los FMM se corresponden exactamente con la categoría legal de FIAMM.

8. OTRAS INSTITUCIONES FINANCIERAS MONETARIAS
D) Balance agregado de los componentes

8.91 Fondos del mercado monetario (a)
Balance. Resumen

Fuente: Comisión Nacional del Mercado de Valores y Banco de España

Millones de euros

	Total activo = Total pasivo =2 a 4+9 = 5 a 8+9 = 10+14	Activo								Pasivo				
		Por residencia			Por instrumentos				Rúbricas no clasificadas	Participaciones emitidas (tenedores por residencia)				Otros pasivos no clasificados
		Residentes en España (b)	Residentes en otros países de la UEM	Resto del mundo	Préstamos y créditos: depósitos y adquisiciones temporales	Valores distintos de acciones	Instrumentos del mercado monetario	Acciones y participaciones		Total	Residentes en España	Residentes en otros países de la UEM	Resto del mundo	
	1	2	3	4	5	6	7	8	9	10=11+12+13	11	12	13	14
14	7 309	5 492	1 534	239	2 559	4 702	-	4	42	7 299	7 206	58	35	10
15	8 328	5 816	1 727	754	3 510	4 784	-	3	32	8 320	8 206	66	48	8
16	9 731	5 507	2 956	1 260	2 726	6 964	-	34	8	9 722	9 606	62	54	9
17	7 129	3 332	2 613	1 175	1 372	5 695	-	54	9	7 122	7 038	45	39	7
18	6 818	2 999	2 233	1 587	1 654	5 111	-	55	-1	6 810	6 727	42	41	8
19	3 790	1 146	1 820	828	880	2 914	-	-	-3	3 788	3 742	18	28	2
19 *Ago*	5 633	1 228	2 638	1 770	686	4 950	-	-	-3	5 632	5 576	21	34	1
Sep	3 835	1 197	1 634	1 006	808	3 029	-	-	-2	3 831	3 778	19	34	4
Oct	3 761	1 211	1 603	950	891	2 873	-	-	-3	3 758	3 706	19	33	3
Nov	3 656	1 073	1 653	932	827	2 832	-	-	-3	3 654	3 606	18	29	2
Dic	3 790	1 146	1 820	828	880	2 914	-	-	-3	3 788	3 742	18	28	2
20 *Ene*	3 762	1 146	1 769	849	828	2 936	-	-	-3	3 755	3 715	18	22	7
Feb	3 631	1 001	1 790	844	712	2 922	-	-	-3	3 628	3 588	17	22	3
Mar	4 137	1 153	1 845	1 141	885	3 254	-	-	-2	4 134	4 095	16	23	3
Abr	4 137	913	1 986	1 236	673	3 463	-	-	2	4 135	4 091	16	28	2
May	4 027	883	1 870	1 271	657	3 368	-	-	2	4 024	3 975	17	32	3
Jun	3 943	843	1 810	1 288	629	3 312	-	-	2	3 941	3 888	22	31	2
Jul	4 051	1 020	1 766	1 262	812	3 236	-	-	3	4 045	3 994	21	30	5
Ago	4 103	912	1 983	1 203	692	3 407	-	-	5	4 101	4 052	21	28	2
Sep	4 220	938	2 057	1 220	721	3 494	-	-	4	4 217	4 167	22	29	2
Oct	4 297	924	2 191	1 177	720	3 572	-	-	4	4 294	4 245	22	28	2
Nov	4 362	1 143	2 180	1 035	884	3 474	-	-	4	4 359	4 307	25	28	3

(a) Hasta el 31/12/97, 107 FIAMM se clasificaban como FMM. Desde el 1/1/98 hasta el 31/12/98, 136 FIAMM se clasificaban como FMM. Desde el 1/1/99 todos los FIAMM han pasado a clasificarse como FMM.

(b) Columna que tiene desarrollo en un cuadro posterior

8. OTRAS INSTITUCIONES FINANCIERAS MONETARIAS
D) Balance agregado de los componentes

8.92 Fondos del mercado monetario
Activo. Residentes en España

Fuente: COMISIÓN NACIONAL DEL MERCADO DE VALORES y BANCO DE ESPAÑA

Millones de euros

	TOTAL	Préstamos y créditos (depósitos y adquisiciones temporales)				Valores distintos de acciones								Instrumentos del mercado monetario, acciones y participaciones
		Total	IFM	AAPP	Otros sectores residentes	Total	Del cual Euros	IFM	Del cual Euros	AAPP	Del cual Euros	Otros sectores residentes	Del cual Euros	
	1=2+6+14	2	3	4	5	6	7	8	9	10	11	12	13	14
14	5 492	2 559	2 559	-	-	2 929	2 929	1 007	1 007	1 354	1 354	569	569	4
15	5 816	3 451	3 451	-	-	2 362	2 362	1 069	1 069	737	737	556	556	3
16	5 507	2 726	2 726	-	-	2 778	2 778	878	878	1 575	1 575	324	324	3
17	3 332	1 372	1 372	-	-	1 961	1 961	723	723	974	974	264	264	-
18	2 999	1 648	1 648	-	-	1 351	1 351	404	404	576	576	371	371	-
19	1 146	880	880	-	-	266	266	165	165	38	38	63	63	-
19 *Ago*	1 228	686	686	-	-	541	541	353	353	8	8	180	180	-
Sep	1 197	808	808	-	-	389	389	207	207	61	61	121	121	-
Oct	1 211	891	891	-	-	320	320	151	151	58	58	112	112	-
Nov	1 073	827	827	-	-	246	246	145	145	38	38	63	63	-
Dic	1 146	880	880	-	-	266	266	165	165	38	38	63	63	-
20 *Ene*	1 146	828	828	-	-	318	318	175	175	85	85	58	58	-
Feb	1 001	712	712	-	-	289	289	120	120	106	106	63	63	-
Mar	1 153	885	885	-	-	267	267	114	114	82	82	71	71	-
Abr	913	673	673	-	-	241	241	137	137	78	78	26	26	-
May	883	657	657	-	-	226	226	139	139	76	76	12	12	-
Jun	843	629	629	-	-	214	214	139	139	67	67	8	8	-
Jul	1 020	812	812	-	-	208	208	140	140	60	60	8	8	-
Ago	912	692	692	-	-	220	220	157	157	55	55	8	8	-
Sep	938	721	721	-	-	217	217	154	154	54	54	8	8	-
Oct	924	720	720	-	-	204	204	145	145	55	55	5	5	-
Nov	1 143	884	884	-	-	259	259	132	132	122	122	5	5	-

NOTAS A LOS CUADROS DEL CAPÍTULO 8. OTRAS INSTITUCIONES FINANCIERAS MONETARIAS

Algunas rúbricas de los balances de las instituciones financieras monetarias según los estados de la zona del euro, que se publican en los capítulos 6 y 8 del Boletín Estadístico, registran cambios en diciembre de 2014 debido a la entrada en vigor de una nueva regulación contable. Estas modificaciones afectan exclusivamente a la forma de presentación de parte de la información y no inciden ni en las rúbricas de créditos y depósitos ni reflejan ningún cambio patrimonial en los balances de las entidades.

En concreto, la entrada en vigor de la Circular 5/2014, de 28 de noviembre, del Banco de España, por la que se modifica la Circular 4/2004, de 22 de diciembre, a entidades de crédito, sobre normas de información financiera pública y reservada, y modelos de estados financieros, y que incorpora los requerimientos estadísticos que fija la regulación del Banco Central Europeo[1] , da lugar a un cambio en la presentación de algunas rúbricas del balance de los estados de la zona del euro. Este cambio supone que, a partir de diciembre de 2014, que son los datos que ahora se publican, y salvo los préstamos y depósitos, que siguen presentándose por el principal, el resto de rúbricas comienzan a difundirse según su valor en libros, avanzando así en el proceso de armonización con la información que se recoge con fines supervisores. Esto implica que, desde esa fecha, rúbricas como las "Acciones y participaciones" del activo se presentan neteadas de sus correcciones de valoración, y, a su vez, estas correcciones dejan de llevarse a la rúbrica de "Capital y reservas", como ocurría hasta ahora (véanse cuadros 8.2 y 8.3). Este cambio explica el grueso de la variación que se observa en diciembre de 2014 en el tamaño del balance total y en el de algunos componentes, como la cifra de acciones y participaciones o la de capital y reservas.

Cuadro 8.A
a. Fuente: CNMV. Las series históricas mensuales de las principales rúbricas se publican en el sitio web del Banco de España, www.bde.es apartado: Boletín Estadístico, cuadros 8.91 y 8.92.

Cuadro 8.1
a. Véase detalle en los cuadros 8.2 y 8.3.
b. Véase detalle en los cuadros 8.31 a 8.34.
c. Véanse detalles en los cuadros 8.41 a 8.44.
d. Véanse detalles en los cuadros 8.51 a 8.54.
e. Véanse detalles en los cuadros 8.91 y 8.92.

Cuadro 8.2
a. Véase detalle en el cuadro 8.4.
b. Véase detalle en el cuadro 8.6.
c. Véase detalle en el cuadro 8.8.
d. Hasta noviembre de 2014, incluye sólo participaciones en FMM, desde diciembre de 2014 incluye participaciones en fondos de inversión.
e. Hasta noviembre de 2014, incluye participaciones en el capital y participaciones en fondos de inversión que no son FMM, desde diciembre de 2014 incluye participaciones en el capital.

Cuadro 8.3
a. Coincide con la suma de la columna 1 del cuadro 8.9 y la columna 11 del cuadro 8.91.
b. Coincide con la suma de la columna 1 del cuadro 8.11 y la columna 12 del cuadro 8.91.
c. Coincide con la suma de la columna 1 del cuadro 8.13 y la columna 13 del cuadro 8.91.
d. Véase detalle en cuadro 8.13.
e. Coincide con la suma de la columna 1 del cuadro 8.9, la columna 1 del cuadro 8.11 y la columna 1 del cuadro 8.13.
f. Véase detalle por tenedores en cuadro 8.91, columnas 11 a 13.

Cuadro 8.4
a. Véase detalle en el cuadro 8.14.
b. Véase detalle en el cuadro 8.15.
c. Hasta noviembre de 2014, incluye sólo participaciones en FMM, desde diciembre de 2014 incluye participaciones en fondos de inversión.
d. Hasta noviembre de 2014, incluye participaciones en el capital y participaciones en fondos de inversión que no son FMM, desde diciembre de 2014 incluye participaciones en el capital.

Cuadro 8.6
a. Véase detalle en el cuadro 8.7.
b. Hasta noviembre de 2014, incluye sólo participaciones en FMM, desde diciembre de 2014 incluye participaciones en fondos de inversión.
c. Hasta noviembre de 2014, incluye participaciones en el capital y participaciones en fondos de inversión que no son FMM, desde diciembre de 2014 incluye participaciones en el capital.

Cuadro 8.8
a. Hasta noviembre de 2014, incluye sólo participaciones en FMM, desde diciembre de 2014 incluye participaciones en fondos de inversión.
b. Hasta noviembre de 2014, incluye participaciones en el capital y participaciones en fondos de inversión que no son FMM, desde diciembre de 2014 incluye participaciones en el capital.

Cuadro 8.9
a. Véase detalle en los cuadros 8.14y 8.16.
b. Véase detalle en los cuadros 8.10, 8.15.

Cuadro 8.11
a. Véase detalle en el cuadro 8.12.

Cuadro 8.13
a. Hasta diciembre de 1998, el importe de las cesiones temporales está incluido en la columna 3.

Cuadro 8.14
a. Véase detalle en el cuadro 8.16.

Cuadro 8.15
a. Véase detalle en los cuadros 8.17 y 8.20.

Cuadro 8.17
a. Únicamente incluye cesiones temporales.

Cuadro 8.18
a. Coincide con la suma de la columnas 6 y 14 del cuadro 8.19.

Cuadro 8.19
a. Véase otro detalle en el cuadro 8.18 Esta serie está disponible con periodicidad mensual en archivos csv.
b. Hasta diciembre de 2013 se incluyen créditos con garantía hipotecaria. Después de esta fecha, se incluyen créditos que cuenten con una garantía real inmobiliaria, incluidas las instrumentadas como arrendamientos financieros, cualquiera que sea el inmueble recibido en garantía. Estas columnas se corresponden con las columnas 6 a 7 del cuadro 4.13.
c. A partir de la edición de junio de 2014, se ha producido una reclasificación de las entidades de contrapartida central, cuyos importes se han incorporado para toda la serie histórica.
d. Esta columna coincide con la columna 14 del cuadro 4.13.
e. Esta columna coincide con la columna 8 del cuadro 4.13.
f. Esta serie está disponible con periodicidad mensual en archivos csv.
g. Esta columna coincide con la columna 9 del cuadro 4.13.
h. Esta columna coincide con la columna 4 del cuadro 4.13 y con la columna 7 del cuadro 8.18. Esta serie está disponible con periodicidad mensual en archivos csv.

Cuadro 8.20
a. Incluye únicamente pactos de recompra

Cuadro 8.21
a. A más de tres meses.

Cuadro 8.22
a. A más de tres meses.

Cuadro 8.23
a. Importes dispuestos de los créditos renovables. Entendidos como aquellos préstamos y créditos distintos de los instrumentados como tarjetas de crédito que tienen las siguientes características: 1) el prestatario puede usar o retirar fondos hasta un límite de crédito previamente aprobado sin tener que avisar con antelación al prestamista; 2) el importe de crédito disponible puede aumentar o disminuir conforme se obtengan los fondos prestados y se devuelven; 3) el crédito puede utilizarse repetidamente, y 4) no existe obligación de reembolso periódico de los fondos. Está partida también incluye los importes de los descubiertos, es decir, los saldos deudores en las cuentas corrientes.
b. Importes dispuestos por medio de tarjetas de débito diferido o tarjetas de crédito para las que los titulares no hayan solicitado el pago aplazado, con un tipo de interés del 0% entre la fecha de disposición y la de reembolso.
c. Importes dispuestos por medio de tarjetas de crédito para las que los titulares hayan solicitado el pago aplazado, con un tipo de interés normalmente por encima del 0%.
d. Importes de los depósitos a la vista que son transferibles directamente para realizar pagos a terceros por los medios de pago habituales, como transferencias, cheques, órdenes bancarias, adeudos en cuenta, tarjetas de crédito o de débito, transacciones de dinero electrónico u otros medios similares, sin demora, restricción o penalización significativas.

Cuadro 8.24
a. Hasta noviembre de 2014, incluye sólo participaciones en FMM, desde diciembre de 2014 incluye participaciones en fondos de inversión.
b. Hasta noviembre de 2014, incluye participaciones en el capital y participaciones en fondos de inversión que no son FMM, desde diciembre de 2014 incluye participaciones en el capital.

Cuadro 8.31
a. Columna que tiene desarrollo en el cuadro 8.33.
b. Hasta noviembre de 2014, incluye sólo participaciones en FMM, desde diciembre de 2014 incluye participaciones en fondos de inversión.
c. Hasta noviembre de 2014, incluye participaciones en el capital y participaciones en fondos de inversión que no son FMM, desde diciembre de 2014 incluye participaciones en el capital.

Cuadro 8.32
a. Columna que tiene desarrollo en el cuadro 8.34.

Cuadro 8.33
a. Hasta noviembre de 2014, incluye sólo participaciones en FMM, desde diciembre de 2014 incluye participaciones en fondos de inversión.
b. Hasta noviembre de 2014, incluye participaciones en el capital y participaciones en fondos de inversión que no son FMM, desde diciembre de 2014 incluye participaciones en el capital.

Cuadro 8.C
a. El sistema de reservas mínimas (coeficiente de caja) de la zona del euro entró en vigor a principios de enero de 1999. Este apéndice al cuadro 8.A pretende describir cuál es el ámbito conceptual del sistema de reservas mínimas en la zona del euro, que se basa en la información procedente del balance mensual de las entidades de crédito, es decir, de las instituciones que figuran en el cuadro 8.A columna b.
b. Las discrepancias que pudiera haber entre los datos que figuran en la columna 2 y la suma de los códigos que figuran en la columna de conceptos se deben al desfase temporal entre la actualización de los balances (cuadro 8.C) y sus desarrollos en series históricas, y la de los pasivos computables en el coeficiente de reservas mínimas (cuadro 8.45).

Cuadro 8.41
a. Columna que tiene desarrollo en el cuadro 8.43.
b. Hasta noviembre de 2014, incluye sólo participaciones en FMM, desde diciembre de 2014 incluye participaciones en fondos de inversión.
c. Hasta noviembre de 2014, incluye participaciones en el capital y participaciones en fondos de inversión que no son FMM, desde diciembre de 2014 incluye participaciones en el capital.

Cuadro 8.42
a. Columna que tiene desarrollo en el cuadro 8.44.

Cuadro 8.43
a. Hasta noviembre de 2014, incluye sólo participaciones en FMM, desde diciembre de 2014 incluye participaciones en fondos de inversión.
b. Hasta noviembre de 2014, incluye participaciones en el capital y participaciones en fondos de inversión que no son FMM, desde diciembre de 2014 incluye participaciones en el capital.

Cuadro 8.51
a. Columna que tiene desarrollo en el cuadro 8.53.
b. Hasta noviembre de 2014, incluye sólo participaciones en FMM, desde diciembre de 2014 incluye participaciones en fondos de inversión.
c. Hasta noviembre de 2014, incluye participaciones en el capital y participaciones en fondos de inversión que no son FMM, desde diciembre de 2014 incluye participaciones en el capital.

Cuadro 8.52
a. Columna que tiene desarrollo en el cuadro 8.54.

Cuadro 8.53
a. Hasta noviembre de 2014, incluye sólo participaciones en FMM, desde diciembre de 2014 incluye participaciones en fondos de inversión.
b. Hasta noviembre de 2014, incluye participaciones en el capital y participaciones en fondos de inversión que no son FMM, desde diciembre de 2014 incluye participaciones en el capital.

Cuadro 8.F
a. A 31 de diciembre de 1997 los FMM son 106.
b. A 31 de diciembre de 1998 los FMM son los 136 incluidos en la lista aprobada y difundida (en abril de 1998) por el BCE.
c. A partir de enero de 1999 los FMM se corresponden exactamente con la categoría de FIAMM.

Cuadro 8.91
a. Hasta el 31/12/97, 107 FIAMM se clasificaban como FMM. Desde el 1/1/98, 136 FIAMM se clasificaban como FMM. Desde el 1/1/99 todos los FIAMM han pasado a clasificarse como FMM.
b. Columna que tiene desarrollo en un cuadro posterior.

[1] Reglamento (UE) nº 1071/2013 del Banco Central Europeo relativo al balance del sector de las instituciones financieras monetarias, de 24 de septiembre de 2013

CAPÍTULO 9 INSTITUCIONES FINANCIERAS NO MONETARIAS, EXCEPTO EMPRESAS DE SEGUROS Y FONDOS DE PENSIONES

9. INSTITUCIONES FINANCIERAS NO MONETARIAS
A) Instituciones financieras no bancarias. Balance financiero

9.1 Detalle por subsector y tipo de entidad (a)
Total activos

Millones de euros

	2013	2014	2015	2016	2017	2018	2019
INSTITUCIONES FINANCIERAS NO MONETARIAS (IFNM) (=1+2+3+4+5)	**1 198 138**	**1 272 003**	**1 247 524**	**1 313 914**	**1 304 111**	**1 254 475**	**1 299 563**
Inversiones crediticias,	380 986	438 088	445 673	464 166	456 419	464 274	478 283
de las cuales: valores representativos de deuda	314 488	378 167	386 799	409 669	409 194	417 344	431 103
1. Fondos de inversión no monetarios	**179 928**	**228 717**	**253 679**	**267 478**	**298 953**	**290 280**	**317 010**
Inversiones crediticias,	92 841	113 800	105 874	116 305	119 328	119 024	124 367
de las cuales: valores representativos de deuda	92 612	113 680	105 594	116 274	119 328	119 024	124 365
Fondos de renta fija	89 606	93 780	79 134	87 164	83 447	79 875	93 310
Fondos de renta variable	17 511	21 055	26 662	26 620	36 569	36 753	43 966
Fondos mixtos	14 721	38 160	66 090	56 693	66 318	64 050	69 406
Fondos inmobiliarios	5 608	1 744	1 717	1 678	1 407	1 493	1 742
Hedge funds	1 432	1 785	2 078	2 137	2 715	2 931	3 087
Otros fondos	55 124	71 277	77 008	91 762	105 518	101 640	99 684
2. Otros intermediarios financieros	**385 533**	**358 014**	**317 068**	**301 700**	**288 104**	**262 361**	**255 185**
Inversiones crediticias,	47 935	43 832	42 776	37 325	31 755	30 209	30 695
de las cuales: valores representativos de deuda	289	581	895	678	572	653	452
Fondos de titulización	279 677	257 032	227 078	223 539	210 329	189 309	179 401
Sociedades de valores	6 193	8 329	7 258	3 826	3 698	4 569	9 389
Entidades de contrapartida central	37 068	30 616	30 498	22 565	22 164	13 911	12 373
SOCIMIs (b)	218	4 421	12 832	19 279	26 598	32 298	37 283
3. Auxiliares financieros e instituciones financieras con actividad limitada y prestamistas de dinero	**253 447**	**262 543**	**244 017**	**309 533**	**269 223**	**252 158**	**257 979**
Sociedades de garantía recíproca	1 354	1 416	1 382	1 322	1 224	1 236	1 217
Agencias de valores	192	144	170	169	219	218	244
Filiales instrumentales emisoras de valores que se clasifican como sociedades financieras	59 879	58 038	54 778	47 422	4 833	2 564	3 220
Sedes centrales de gupos financieros	38 746	71 281	66 489	63 188	61 799	39 715	...
Sociedades holding que no gestionan filiales	145 272	136 003	145 325	181 380	194 043	188 279	...
4. Empresas de seguros	**265 539**	**297 796**	**307 544**	**303 579**	**307 007**	**310 263**	**321 272**
Inversiones crediticias,	162 740	196 535	216 109	224 001	224 120	231 606	240 224
de las cuales: valores representativos de deuda	155 415	191 102	210 898	221 015	220 558	227 513	236 816
5. Fondos de pensiones	**113 691**	**124 933**	**125 217**	**131 624**	**140 823**	**139 413**	**148 118**
Inversiones crediticias,	65 396	71 760	68 296	69 544	66 962	66 949	65 945
de las cuales: valores representativos de deuda	65 366	71 752	68 265	69 535	66 943	66 934	65 932
PROMEMORIA (c):							
A. Fondos del mercado monetario	**8 307**	**7 199**	**7 997**	**9 408**	**7 061**	**6 761**	**3 796**
B. Establecimientos financieros de crédito	**45 917**	**46 113**	**48 505**	**52 574**	**57 265**	**60 504**	**59 893**
Inversiones crediticias,	41 244	42 136	45 033	49 256	53 601	56 912	56 447
de las cuales: valores representativos de deuda	2 393	2 139	1 781	2 134	2 673	2 190	1 850
INSTITUCIONES FINANCIERAS NO BANCARIAS (=IFNM +A+B)	**1 252 362**	**1 325 314**	**1 304 026**	**1 375 896**	**1 368 437**	**1 321 740**	**1 363 252**

(a) Los importes correspondientes al total activos financieros de cada subsector (según el Sistema de Cuentas Nacionales SEC2010, los epigrafes 1,2,3,4,5 y A, así como el subsector Instituciones financieras no monetarias y las agrupaciones B e Instituciones financieras no bancarias) se obtienen de las Cuentas financieras de la economía española, donde los instrumentos financieros se valoran a precios de mercado y se aplica jerarquización de fuentes. Sin embargo, los detalles por tipo de entidad dentro de cada subsector se obtienen de información estadística sobre el total de los activos de sus balances, dando lugar a diferencias entre el total de cada subsector según metodología de cuentas financieras y la agregación de las entidades que lo componen.
Cuando no se dispone de información estadística necesaria sobre algún tipo de entidad para la elaboración de las cuentas financieras trimestrales, se realizan estimaciones de manera que se obtengan las cuentas financieras del subsector aún sin tener el detalle completo por agentes.
(b) Las Sociedades Cotizadas de Inversión en el Mercado Inmobiliario (SOCIMIs), son conocidas internacionalmente como Real estate investment trusts (REITs). Están reguladas por la Ley 11/2009, pero no es hasta la entrada en vigor de la Ley 16/2012, que revisa su marco jurídico (principalmente el régimen fiscal aplicable) cuando se consolida el desarrollo del sector.
(c) Estas entidades se incluyen en el subsector de las Instituciones financieras monetarias.

9. INSTITUCIONES FINANCIERAS NO MONETARIAS
A) Instituciones financieras no bancarias. Balance financiero

9.2 Otras entidades financieras:(a)
Balance financiero consolidado (b)

■ Serie representada gráficamente.

Miles de millones de Euros

	Activos financieros netos	Activos financieros exteriores netos			Activos financieros netos frente a las Administraciones públicas residentes			Activos financieros netos frente a Instituciones financieras monetarias residentes (c)			Activos financieros netos frente a Otros sectores residentes (d)			Partici-paciones en el capital y en Fondos de inversión	Otros pasivos (neto)	Pro memoria: Activos financieros totales
		Neto	Activo	Pasivo	Neto	Activo	Pasivo	Neto	Activo	Pasivo	Neto	Activo	Pasivo			
	1=2+5+8 +11-14-15	2=3-4	3 ■	4 ■	5=6-7	6 ■	7 ■	8=9-10	9 ■	10 ■	11=12-13	12 ■	13 ■	14	15	16=3+6+9 +12 ■
11	23,0	67,4	248,3	180,9	121,5	123,0	1,5	363,4	737,9	374,5	-203,1	110,1	313,2	337,4	-11,3	1 219,2
12	-5,8	66,7	233,0	166,2	126,4	127,7	1,3	293,7	635,0	341,3	-192,1	126,9	319,0	316,8	-16,2	1 122,5
13	-18,6	98,2	249,8	151,5	151,9	156,6	4,7	257,2	552,7	295,5	-181,2	144,9	326,1	360,4	-15,6	1 104,1
14	-34,1	139,8	295,2	155,4	188,3	192,2	3,9	250,1	531,2	281,1	-212,3	142,9	355,3	416,0	-16,1	1 161,5
15	-40,5	222,1	351,4	129,3	194,8	197,8	2,9	214,4	465,8	251,4	-226,4	127,8	354,2	460,5	-15,0	1 142,8
16	-21,9	297,8	424,6	126,8	211,8	214,4	2,6	195,4	430,4	235,0	-231,8	129,7	361,5	501,8	-6,7	1 199,2
17	-49,9	396,6	482,2	85,6	198,9	201,2	2,4	127,2	361,0	233,8	-226,8	138,5	365,3	555,2	-9,5	1 183,0
17 *III*	-58,0	354,4	471,4	116,9	199,8	202,4	2,6	152,4	383,3	230,9	-228,8	135,6	364,4	543,9	-8,1	1 192,6
IV	-49,9	396,6	482,2	85,6	198,9	201,2	2,4	127,2	361,0	233,8	-226,8	138,5	365,3	555,2	-9,5	1 183,0
18 *I*	-43,4	394,3	483,4	89,1	204,7	207,1	2,4	118,0	345,6	227,7	-224,7	147,0	371,7	544,1	-8,4	1 183,2
II	-31,8	404,3	489,7	85,4	200,3	202,6	2,3	115,7	332,2	216,5	-220,1	149,1	369,2	542,1	-10,2	1 173,6
III	-29,4	417,2	500,9	83,7	194,4	196,7	2,3	107,2	322,5	215,3	-217,6	151,2	368,8	541,3	-10,6	1 171,5
IV	-47,6	392,0	479,3	87,2	196,8	198,9	2,1	91,1	309,2	218,1	-219,6	147,3	366,9	519,1	-11,2	1 134,6
19 *I*	-47,0	405,4	492,3	86,9	198,2	200,3	2,1	95,4	305,0	209,6	-233,2	147,5	380,7	522,9	-10,2	1 145,1
II	-43,4	425,7	501,7	76,0	203,7	205,9	2,1	85,9	296,8	210,9	-242,5	147,7	390,2	527,0	-10,7	1 152,1
III	-38,9	438,5	512,3	73,8	205,6	207,4	1,9	83,9	294,6	210,7	-248,7	150,2	398,9	528,7	-10,5	1 164,6
IV	-35,4	452,3	524,4	72,1	192,8	194,4	1,7	83,5	296,8	213,3	-241,4	153,5	394,9	534,8	-12,3	1 169,1
20 *I*	-28,6	409,5	480,4	70,9	181,8	183,5	1,7	75,1	282,6	207,5	-226,6	146,3	372,8	482,8	-14,3	1 092,7
II	-34,7	435,7	505,8	70,1	185,2	186,9	1,7	69,7	286,0	216,2	-236,7	147,4	384,0	502,1	-13,5	1 126,0

ACTIVOS FINANCIEROS

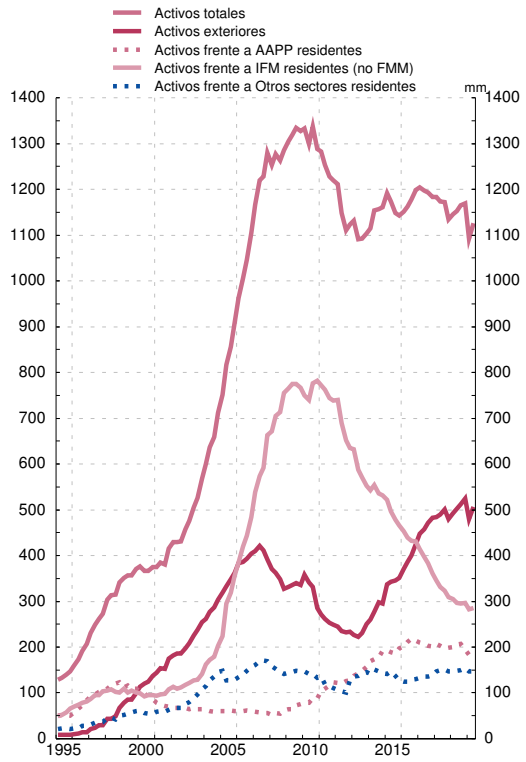

PASIVOS

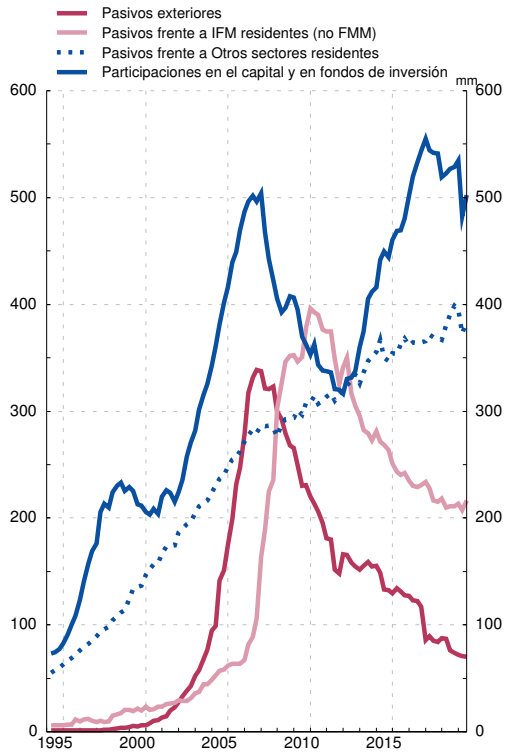

FUENTE: Cuentas financieras de la economía española

(a) Agrupación constituida por Fondos de inversión (S.123+S.124), Otros intermediarios financieros (S.125), Auxiliares financieros (S.126), Instituciones financieras de ámbito limitado y prestamistas de dinero (S.127), Empresas de seguros (S.128) y Fondos de pensiones (S.129). En el caso de los Fondos de inversión se han incluido los Fondos del mercado monetario (S.123) para ofrecer el total Fondos de inversión en el balance consolidado de 'Otras entidades financieras', agrupación de la que se reporta información estadística a organismos internacionales como ocurre con el FMI

(b) La consolidación se refiere a la compensación de las posiciones activas y pasivas (intra-sectoriales) entre las entidades que conforman un sector económico o agrupación de sectores económicos, en este caso, las incluidas en la agrupación institucional Otras entidades financieras

9. INSTITUCIONES FINANCIERAS NO MONETARIAS (a)
B) Balance financiero. Valoración de activos financieros y pasivos según SEC2010

9.3 Detalle por instrumentos financieros y sectores institucionales de contrapartida

Datos referidos a Junio de 2020

Millones de euros

	Serie en cuadro y columna/ *Time series in table and column*	Instituciones Financieras no Monetarias/ *Non-monetary Financial Institutions* A=B+C	Fondos de inversión no monetarios *Investment funds other than money market funds* (S124) B	Otras Instituciones Financieras no Monetarias *Other Non-monetary Financial institutions* (S125-S127) (b) C	
I. ACTIVOS FINANCIEROS	**9.4/1**	**795 629**	**298 757**	**496 872**	**I. FINANCIAL ASSETS**
AF.2 EFECTIVO Y DEPÓSITOS	**9.5/16**	**235 735**	**33 666**	**202 068**	**AF.2 CURRENCY AND DEPOSITS**
Por instrumentos					**By instrument**
AF.22 Depósitos transferibles	-	55 893	24 284	31 608	AF.22 Transferable deposits
AF.29 Otros depósitos	-	179 842	9 382	170 460	AF.29 Other deposits
Por sectores de contrapartida					**By counterpart sector**
Instituciones financieras monetarias	-	230 678	33 564	197 113	Monetary financial Institutions
Resto del mundo	-	5 057	102	4 955	Rest of the world
AF.3 VALORES REPRESENTATIVOS DE DEUDA.	**9.5/17**	**122 556**	**119 860**	**2 696**	**AF.3 DEBT SECURITIES**
Por instrumentos					**By instrument**
AF.31 Valores a corto plazo	9.5/18	8 598	8 550	48	AF.31 Short-term
AF.32 Valores a largo plazo	9.5/19	113 957	111 309	2 648	AF.32 Long-term
Por sectores de contrapartida					**By counterpart sector**
Sociedades no financieras	-	4 635	4 466	169	Non-financial corporations
Instituciones financieras monetarias	-	6 443	6 218	226	Monetary financial institutions
Instituciones financieras no monetarias	-	763	763	-	Non-Monetary financial institutions
Administraciones Públicas	-	29 608	29 008	600	General government
Resto del mundo	-	81 106	79 405	1 701	Rest of the world
AF.4 PRÉSTAMOS	**9.5/20**	**40 756**	**1**	**40 755**	**AF.4 LOANS**
Por instrumentos					**By instrument**
AF.41 Préstamos a corto plazo	-	123	1	122	AF.41 Short-term
AF.42 Préstamos a largo plazo	-	40 633	-	40 633	AF.42 Long-term
Por sectores de contrapartida					**By counterpart sector**
Sociedades no financieras	-	28 265	-	28 265	Non-financial corporations
Instituciones financieras no monetarias	-	1	1	-	Non-Monetary financial institutions
Administraciones públicas	-	406	-	406	General government
Hogares e ISFLSH	-	6 752	-	6 752	Households and NPISH
Resto del mundo	-	5 332	-	5 332	Rest of the world
AF.5 PARTICIPACIONES EN EL CAPITAL Y EN FONDOS DE INVERSIÓN	**9.5/21/22**	**357 447**	**140 995**	**216 451**	**AF.5 EQUITY AND INVESTMENT FUND SHARES**
Por instrumentos					**By instrument**
AF.511 Acciones cotizadas	-	59 266	41 766	17 499	AF.511 Listed shares
AF.512 Acciones no cotizadas	-	162 147	7 371	154 775	AF.512 Unlisted shares
AF.519 Otras participaciones en el capital	-	42 558	-	42 558	AF.519 Other equity
AF.52 Participaciones en fondos de inversión	9.5/22	93 476	91 857	1 619	AF.52 Investment fund shares
Por sectores de contrapartida					**By counterpart sector**
Sociedades no financieras	-	92 417	10 217	82 200	Non-financial corporations
Instituciones financieras monetarias	-	4 366	915	3 451	Monetary financial institutions
Instituciones financieras no monetarias	-	36 467	9 278	27 189	Non-Monetary financial institutions
Resto del mundo	-	224 196	120 586	103 611	Rest of the world
AF.7/8 OTROS ACTIVOS	**9.5/23**	**39 136**	**4 235**	**34 902**	**AF.7/8 OTHER ASSETS**
Por instrumentos					**By instrument**
AF.71 Derivados financieros	-	13 316	524	12 792	AF.71 Financial derivatives
AF.89 Otras cuentas. ptes. de cobro excl. créd. com.	-	25 820	3 711	22 109	AF.89 Other accounts receivable excl. trade credits
Por sectores de contrapartida					**By counterpart sector**
Sociedades no financieras	-	14 091	3 674	10 418	Non-financial corporations
Instituciones financieras monetarias	-	238	37	201	Monetary financial institutions
Instituciones financieras no monetarias	-	13 978	168	13 810	Non-Monetary financial institutions
Hogares e ISFLSH	-	10 418	-	10 418	Households and NPISH
Resto del mundo	-	377	356	21	Rest of the world

June 2020 data

EUR millions

9.3 Breakdown by financial instrument and counterpart institutional sector

9. NON-MONETARY FINANCIAL INSTITUTIONS (a)
B) Financial balance sheet. Valuation of financial assets and liabilities in accordance with ESA 2010

(a) Excepto Empresas de seguros y fondos de pensiones. Incluye los subsectores del SEC 2010 S.124 a S.127 / Except insurance corporations and pension funds. Includes ESA 2010 sub-sectors S.124 to S.127

(b) Otras instituciones financieras no monetarias comprende los sectores: S.125 Otros intermediarios financieros, excepto empresas de seguros y fondos de pensiones; S.126 Auxiliares financieros y S.127 Instituciones financieras de ámbito limitado y prestamistas de dinero / Other non-monetary financial institutions includes sectors: S.125 Other financial intermediaries, except insurance corporations and pension funds; S.126 Financial auxiliaries and S.127 Captive financial institutions and money lenders

Datos referidos a Junio de 2020 — *Millones de euros*

	Serie en cuadro y columna/ *Time series in table and column*	Instituciones Financieras no Monetarias/ *Non-monetary Financial Institutions* A=B+C	Fondos de inversión no monetarios *Investment funds other than money market funds* (S124) B	Otras Instituciones Financieras no Monetarias *Other Non-monetary Financial institutions* (S125-S127) (b) C	
II. ACTIVOS FINANCIEROS NETOS (=I-III)	**9.4/15**	**-16 869**	**-1 662**	**-15 207**	**II. NET FINANCIAL ASSETS (=I-III)**
III. PASIVOS	**9.4/8**	**812 498**	**300 419**	**512 079**	**III. LIABILITIES**
AF.3 VALORES REPRESENTATIVOS DE DEUDA.	**9.5/24**	**206 281**	**-**	**206 281**	**AF.3 DEBT SECURITIES**
Por instrumentos					**By instrument**
AF.31 Valores a corto plazo	9.5/25	15 016	-	15 016	AF.31 Short-term
AF.32 Valores a largo plazo	9.5/26	191 264	-	191 264	AF.32 Long-term
Por sectores de contrapartida					**By counterpart sector**
Sociedades no financieras	-	2 451	-	2 451	Non-financial corporations
Instituciones financieras monetarias	-	161 919	-	161 919	Monetary financial institutions
Instituciones financieras no monetarias	-	4 194	-	4 194	Non-Monetary financial institutions
Administraciones Públicas	-	1 668	-	1 668	General government
Hogares y ISFLSH	-	-	-	-	Households and NPISH
Resto del mundo	-	36 049	-	36 049	Rest of the world
AF.4 PRÉSTAMOS	**9.5/27**	**76 932**	**540**	**76 392**	**AF.4 LOANS**
Por instrumentos					**By instrument**
AF.41 Préstamos a corto plazo	-	10 125	-	10 125	AF.41 Short-term
AF.42 Préstamos a largo plazo	-	66 807	540	66 267	AF.42 Long-term
Por sectores de contrapartida					**By counterpart sector**
Sociedades no financieras	-	13 483	-	13 483	Non-financial corporations
Instituciones financieras monetarias	-	41 629	540	41 089	Monetary financial institutions
Instituciones financieras no monetarias	-	1	-	1	Non-Monetary financial institutions
Resto del mundo	-	21 819	-	21 819	Rest of the world
AF.5 PARTICIPACIONES EN EL CAPITAL Y EN FONDOS DE INVERSIÓN	**9.5/28/29**	**508 380**	**298 533**	**209 847**	**AF.5 EQUITY AND INVESTMENT FUND SHARES**
Por instrumentos					**By instrument**
AF.511 Acciones cotizadas	-	35 839	-	35 839	AF.511 Listed shares
AF.512 Acciones no cotizadas	-	48 045	-	48 045	AF.512 Unlisted shares
AF.519 Otras participaciones en el capital	-	125 963	-	125 963	AF.519 Other equity
AF.52 Participaciones en fondos de inversión	9.5/29	298 533	298 533	-	AF.52 Investment fund shares
Por sectores de contrapartida					**By counterpart sector**
Sociedades no financieras	-	62 106	31 142	30 964	Non-financial corporations
Instituciones financieras monetarias	-	16 295	1 692	14 603	Monetary financial institutions
Instituciones financieras no monetarias	-	41 891	26 637	15 254	Non-Monetary financial institutions
Administraciones Públicas	-	3 656	1 737	1 919	General government
Hogares y ISFLSH	-	242 232	231 147	11 086	Households and NPISH
Resto del mundo	-	142 199	6 179	136 020	Rest of the world
AF.7/8 OTROS PASIVOS	**9.5/30**	**20 905**	**1 346**	**19 559**	**AF.7/8 OTHER LIABILITIES**
Por instrumentos					**By instrument**
AF.7 Derivados financieros	-	13 315	101	13 214	AF.7 Financial derivatives
AF.89 Otras ctas. ptes. de pago excl. créd. com.	-	7 590	1 245	6 345	AF.89 Other accounts payable excl. trade credits
Por sectores de contrapartida					**By counterpart sector**
Sociedades no financieras	-	1 030	1 245	-215	Non-financial corporations
Instituciones financieras monetarias	-	10 132	-	10 132	Monetary financial institutions
Instituciones financieras no monetarias	-	6 814	-	6 814	Non-Monetary financial institutions
Hogares y ISFLSH	-	2 351	-	2 351	Households and NPISH
Resto del mundo	-	578	101	477	Rest of the world

June 2020 data — *EUR millions*

9.3 Breakdown by financial instrument and counterpart institutional sector

9. NON-MONETARY FINANCIAL INSTITUTIONS (a)
B) Financial balance sheet. Valuation of financial assets and liabilities in accordance with ESA 2010

(a) Excepto Empresas de seguros y fondos de pensiones. Incluye los subsectores del SEC 2010 S.124 a S.127 / Except insurance corporations and pension funds. Includes ESA 2010 sub-sectors S.124 to S.127

(b) Otras instituciones financieras no monetarias comprende los sectores: S.125 Otros intermediarios financieros, excepto empresas de seguros y fondos de pensiones; S.126 Auxiliares financieros y S.127 Instituciones financieras de ámbito limitado y prestamistas de dinero / Other non-monetary financial institutions includes sectors: S.125 Other financial intermediaries, except insurance corporations and pension funds; S.126 Financial auxiliaries and S.127 Captive financial institutions and money lenders

9. INSTITUCIONES FINANCIERAS NO MONETARIAS (a)
B) Balance financiero.
Valoración de activos financieros y pasivos según SEC 2010

9.4 Activos financieros y pasivos. Detalle por sectores institucionales de contrapartida

Miles de millones de euros

	Activos financieros							Pasivos							Activos financieros netos (b)
	Total 1=2 a 7	Sociedades no financieras 2	Instituciones financieras monetarias 3	Instituciones financieras no monetarias 4	Administraciones públicas 5	Hogares e ISFLSH 6	Resto del mundo 7	Total 8=9 a 14	Sociedades no financieras 9	Instituciones financieras monetarias 10	Instituciones financieras no monetarias 11	Administraciones públicas 12	Hogares e ISFLSH 13	Resto del mundo 14	15= 1-8
11	960	91	641	32	42	15	139	925	109	432	48	4	123	208	35
12	853	109	537	31	39	14	122	849	98	387	49	4	116	195	4
13	819	126	458	33	53	12	137	812	95	316	43	8	143	207	7
14	849	127	445	39	59	11	168	866	104	292	55	7	196	212	-17
15	815	112	386	41	46	17	212	845	104	264	55	5	222	195	-31
16	879	118	369	46	53	16	276	878	100	252	55	5	237	229	1
17	856	130	303	48	45	15	316	885	101	251	53	5	268	207	-29
17 *III*	871	126	329	47	46	16	307	905	104	248	56	5	261	230	-34
IV	856	130	303	48	45	15	316	885	101	251	53	5	268	207	-29
18 *I*	847	137	287	48	43	15	316	869	96	245	52	5	254	217	-22
II	842	141	277	50	40	15	320	854	93	232	53	4	257	215	-12
III	838	143	270	48	38	15	324	850	90	230	52	4	258	217	-13
IV	805	140	257	48	39	15	307	833	84	231	48	4	243	223	-28
19 *I*	812	140	254	50	40	14	315	837	85	222	49	5	251	224	-25
II	815	140	248	49	41	15	321	831	83	223	51	5	255	213	-17
III	818	140	246	50	38	17	326	833	82	223	52	5	258	212	-15
IV	830	142	250	53	33	17	334	844	85	228	54	5	261	212	-14
20 *I*	778	140	238	51	30	17	302	789	78	222	53	5	232	200	-12
II	796	139	242	51	30	17	316	812	79	230	53	5	245	201	-17

(a) Excepto Empresas de seguros y fondos de pensiones. Incluye los subsectores S.124 a S.127 del SEC 2010
(b) No se incluyen los activos inmobiliarios.

9. INSTITUCIONES FINANCIERAS NO MONETARIAS (a)
B) Balance financiero.
Valoración de activos financieros y pasivos según SEC 2010

9.5. Activos financieros y pasivos. Detalle por instrumentos

Miles de millones de euros

	Activos financieros									Pasivos							
	Total	Efectivo y depósitos	Valores representativos de deuda			Préstamos	Participaciones en el capital	Participaciones en fondos de inversión	Otros activos	Total	Valores representativos de deuda			Préstamos	Participaciones en el capital	Participaciones en fondos de inversión	Otros pasivos
			Total	A corto plazo	A largo plazo						Total	A corto plazo	A largo plazo				
	1=2+3 +6 a 9	2	3=4+5	4	5	6	7	8	9	10=11+ 14 a 17	11= 12+13	12	13	14	15	16	17
11	960	601	93	6	88	37	207	7	15	925	461	6	455	127	169	156	12
12	853	501	87	4	83	60	186	5	14	849	411	16	395	127	152	150	9
13	819	429	94	5	89	59	200	22	15	812	347	18	329	113	156	185	10
14	849	406	115	6	109	54	219	38	16	866	348	21	326	108	171	230	11
15	815	361	108	7	101	54	211	62	21	845	300	18	282	91	191	255	10
16	879	344	119	7	112	52	267	66	31	878	292	11	281	87	213	268	18
17	856	280	122	8	113	44	288	90	34	885	244	6	239	81	242	298	19
17 *III*	871	304	122	9	113	45	283	83	33	905	280	14	266	80	235	291	19
IV	856	280	122	8	113	44	288	90	34	885	244	6	239	81	242	298	19
18 *I*	847	273	122	7	115	46	281	92	33	869	239	5	233	81	226	304	19
II	842	267	123	8	115	45	279	92	36	854	224	5	219	80	222	308	20
III	838	259	123	9	114	44	283	94	35	850	224	5	219	79	219	308	19
IV	805	248	123	12	111	43	269	87	35	833	222	15	207	86	214	290	20
19 *I*	812	243	123	12	111	41	275	93	37	837	215	15	200	82	218	301	21
II	815	241	128	12	116	42	272	95	36	831	212	15	197	75	219	305	20
III	818	239	132	12	120	44	274	91	38	833	208	16	192	75	219	309	22
IV	830	243	128	11	118	44	279	98	38	844	211	15	196	75	220	316	22
20 *I*	778	233	122	7	116	41	256	84	41	789	204	15	189	74	206	284	22
II	796	236	123	9	114	41	264	93	39	812	206	15	191	77	210	299	21

(a) Excepto empresas de seguros y fondos de pensiones. Incluye los subsectores S.124 a S.127 del SEC 2010

9. FONDOS DE INVERSIÓN
C) Fondos de inversión en valores mobiliarios

9.10 Patrimonio y rentabilidades: detalle por vocación

■ Serie representada gráficamente.

Millones de euros y porcentajes

		Total				FMM (a)				IIC renta fija (b)				IIC renta variable (c)				Otros fondos (d)
				De la cual				De la cual				De la cual				De la cual		
		Patrimonio	Variación mensual	Suscripción neta	Rentabilidad últimos 12 meses	Patrimonio	Variación mensual	Suscripción neta	Rentabilidad últimos 12 meses	Patrimonio	Variación mensual	Suscripción neta	Rentabilidad últimos 12 meses	Patrimonio	Variación mensual	Suscripción neta	Rentabilidad últimos 12 meses	Patrimonio
		1 ■	2	3	4 ■	5 ■	6	7	8 ■	9 ■	10	11	12 ■	13 ■	14	15	16 ■	17
14		198 719	42 039	28 601	3,84	7 299	-1 122	-563	0,58	119 959	21 198	18 226	3,05	34 238	10 444	9 467	5,06	37 222
15		222 099	23 381	25 408	1,29	8 320	1 021	-154	0,01	124 398	4 439	7 747	0,36	47 739	13 501	12 134	3,52	41 642
16		237 836	15 737	7 150	1,09	9 722	1 402	1 515	-0,05	128 725	4 327	6 592	0,47	42 655	-5 084	-1 373	2,83	56 734
17		265 195	27 358	19 383	2,85	7 122	-2 600	-2 488	-0,29	127 723	-1 003	-151	0,61	58 655	15 999	10 851	7,61	71 695
18		259 091	-6 104	8 039	-4,77	6 810	-312	-345	-0,53	119 994	-7 729	-4 592	-2,29	59 839	1 184	8 414	-10,03	72 448
19		279 375	20 285	1 776	7,44	3 788	-3 022	-776	0,01	133 653	13 660	8 729	2,90	73 000	13 161	755	15,96	68 934
19	*Ago*	271 064	-1 294	-52	0,49	5 632	22	20	0,01	130 103	1 060	525	1,95	66 901	-1 548	-407	-2,26	68 429
	Sep	273 098	2 034	151	1,10	3 831	-1 801	-2 357	-0,01	132 537	2 435	2 904	1,87	68 095	1 194	-94	-0,39	68 635
	Oct	273 836	738	284	3,35	3 758	-73	-72	-0,02	133 030	493	424	2,33	68 943	848	339	5,26	68 105
	Nov	276 151	2 315	271	4,39	3 654	-105	-97	0,01	132 898	-133	-318	2,52	71 345	2 402	884	7,93	68 255
	Dic	279 375	3 224	1 245	7,44	3 788	134	140	0,01	133 653	756	548	2,90	73 000	1 654	467	15,96	68 934
20	*Ene*	280 045	670	1 559	4,45	3 755	-33	-25	-0,04	134 729	1 076	664	2,40	72 237	-763	357	8,17	69 323
	Feb	274 225	-5 820	1 734	0,70	3 628	-127	-125	-0,14	135 968	1 239	1 089	1,41	68 740	-3 498	654	-0,15	65 889
	Mar	250 124	-24 101	-5 554	-6,22	4 134	507	517	-0,59	126 843	-9 125	-4 121	-2,53	60 084	-8 656	42	-13,03	59 062
	Abr	257 195	7 071	-137	-4,62	4 135	1	-8	-0,47	128 467	1 624	270	-1,80	64 052	3 969	-68	-9,60	60 540
	May	260 090	2 895	60	-1,78	4 024	-111	-115	-0,26	129 788	1 321	535	-0,82	64 938	886	-606	-3,01	61 340
	Jun	263 618	3 527	595	-2,20	3 941	-83	-83	-0,19	130 964	1 176	375	-0,90	66 296	1 358	-32	-3,87	62 416
	Jul	264 584	966	756	-2,36	4 045	104	106	-0,14	131 117	153	1 214	-0,95	67 118	822	-416	-4,34	62 303
	Ago	268 075	3 491	-35	-0,74	4 101	56	58	-0,08	131 915	798	64	-0,83	69 098	1 979	-51	0,08	62 961
	Sep	267 083	-992	213	-1,83	4 217	116	116	-0,08	132 241	326	146	-0,84	68 182	-916	-14	-2,91	62 443
	Oct P	262 263	-4 819	-44	-2,51	4 289	72	77	-0,04	129 366	413	433	-0,66	65 483	-1 645	-235	-5,38	63 125
	Nov P	272 449	10 186	412	0,37	4 354	65	65	0,00	130 688	1 322	-240	0,43	71 699	6 216	392	0,66	65 708

PATRIMONIO

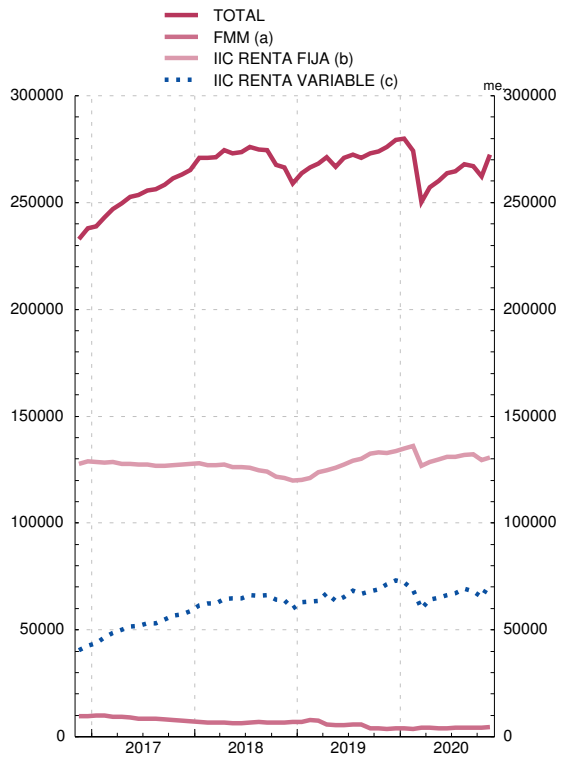

RENTABILIDAD ÚLTIMOS DOCE MESES

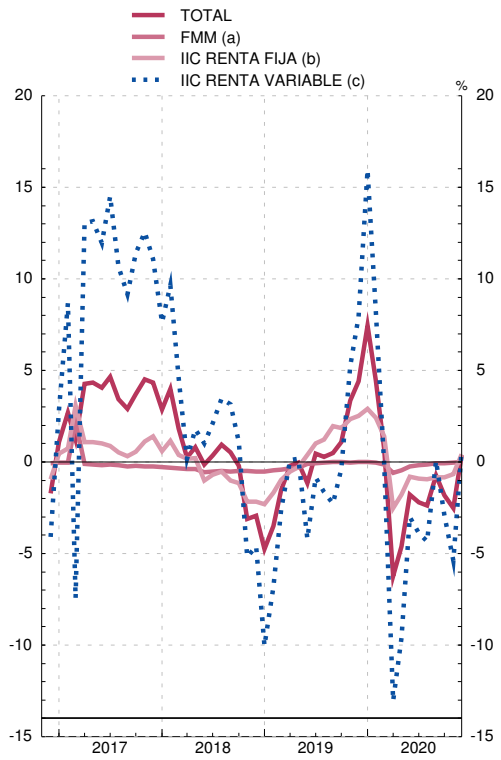

FUENTES: CNMV e Inverco.

a) Hasta diciembre de 2007 se refiere a FIAMM y desde enero de 2008 a la categoría FMM.

b) Incluye FIM renta fija a corto y largo en euros e internacional, renta fija mixta en euros e internacional y fondos garantizados.

c) Incluye FIM renta variable y variable mixta en euros, nacional e internacional.

d) Incluye fondos globales, fondos que replican un índice y fondos con objetivo concreto de rentabilidad no garantizado.

9. INSTITUCIONES FINANCIERAS NO MONETARIAS (a)
C) Fondos de inversión no monetarios (b)
Balance financiero. Valoración de activos financieros y pasivos según SEC 2010

9.11 Activos financieros y pasivos por instrumentos

Millones de euros

	Activos financieros							Pasivos				Activos financieros netos
	Total	Depósitos (c)	Valores representativos de deuda	Préstamos (c)	Participaciones en el capital	Participaciones en fondos de inversión	Otros activos	Total	Préstamos	Participaciones en fondos de inversión	Otros pasivos	
	1=2 a 7	2	3	4	5	6	7	8=9 a 11	9	10	11	12=1-8
11	151 225	25 760	89 178	367	28 029	6 585	1 307	157 513	520	156 159	834	-6 289
12	145 587	25 808	82 218	244	31 372	4 189	1 756	151 576	525	150 192	859	-5 989
13	179 928	36 341	92 612	229	26 025	21 994	2 727	187 528	853	185 496	1 179	-7 600
14	228 717	41 573	113 680	120	32 672	37 327	3 345	231 378	447	229 515	1 416	-2 661
15	253 679	43 366	105 594	279	39 843	61 088	3 508	256 486	520	254 695	1 271	-2 807
16	267 478	41 604	116 274	31	40 395	65 667	3 506	270 067	513	267 747	1 807	-2 589
17	298 953	36 088	119 328	-	50 497	88 766	4 273	300 810	366	298 320	2 123	-1 857
17 *III*	291 109	35 237	119 903	-	48 701	82 923	4 346	293 468	447	290 814	2 206	-2 358
IV	298 953	36 088	119 328	-	50 497	88 766	4 273	300 810	366	298 320	2 123	-1 857
18 *I*	305 220	37 656	119 679	-	53 073	91 117	3 695	306 734	354	304 058	2 322	-1 514
II	308 111	37 509	120 319	-	54 530	91 386	4 366	310 407	348	307 866	2 194	-2 296
III	309 030	35 445	120 090	-	56 031	93 448	4 016	311 159	340	308 466	2 353	-2 129
IV	290 280	32 016	119 024	-	49 621	85 485	4 134	292 395	355	290 045	1 996	-2 115
19 *I*	301 197	34 924	119 094	-	51 060	92 090	4 028	303 022	361	300 763	1 898	-1 825
II	306 024	34 853	123 785	2	49 774	93 646	3 965	307 399	359	305 286	1 754	-1 375
III	310 344	35 051	127 839	2	53 560	89 790	4 102	311 947	499	308 965	2 483	-1 603
IV	317 010	36 954	124 365	2	56 005	95 968	3 716	318 593	493	316 201	1 900	-1 583
20 *I*	283 941	34 098	118 438	2	43 510	82 390	5 504	286 387	510	283 700	2 177	-2 446
II	298 757	33 666	119 860	1	49 138	91 857	4 235	300 419	540	298 533	1 346	-1 662

(a) Excepto Empresas de seguros y fondos de pensiones
(b) Subsector S.124 del SEC 2010
(c) Incluye adquisiciones temporales de activos

9. INSTITUCIONES FINANCIERAS NO MONETARIAS (a)
C) Fondos de inversión no monetarios (b)
Balance financiero. Valoración de activos financieros y pasivos según SEC 2010

9.12 Activos financieros frente a Sociedades no financieras y Administraciones Públicas

Millones de euros

	Sociedades no financieras						Administraciones Públicas							
	Total	Valores representativos de deuda			Acciones y otras participaciones	Otros activos	Total	Valores representativos de deuda						
								Administración central			Comunidades autónomas			Corporaciones locales
		Total	A corto plazo	A largo plazo				Total	A corto plazo	A largo plazo	Total	A corto plazo	A largo plazo	
	1=2+5+6	2=3+4	3	4	5	6	7=8+11+14	8=9+10	9	10	11=12+13	12	13	14
11	6 567	466	104	361	5 406	696	36 055	32 074	1 673	30 400	3 964	323	3 641	17
12	6 834	419	90	329	5 442	973	37 255	33 145	1 937	31 209	4 101	96	4 004	9
13	9 722	1 234	529	705	7 050	1 439	51 856	47 195	2 634	44 561	4 655	18	4 637	6
14	13 541	2 063	710	1 353	9 299	2 179	57 671	50 963	2 241	48 723	6 708	24	6 683	-
15	15 997	2 740	515	2 225	10 665	2 592	44 545	38 856	1 618	37 238	5 685	53	5 632	3
16	15 899	2 977	625	2 352	10 498	2 424	51 044	45 800	1 967	43 833	5 241	95	5 146	3
17	18 698	3 094	648	2 446	12 470	3 133	43 326	38 853	2 905	35 948	4 469	117	4 352	4
17 *III*	18 304	3 100	662	2 438	12 090	3 114	44 826	40 433	2 773	37 660	4 389	74	4 315	5
IV	18 698	3 094	648	2 446	12 470	3 133	43 326	38 853	2 905	35 948	4 469	117	4 352	4
18 *I*	20 214	3 894	809	3 085	13 515	2 805	42 152	38 143	2 497	35 646	4 003	75	3 928	6
II	21 188	3 923	783	3 140	13 829	3 435	39 187	35 697	2 476	33 221	3 487	61	3 426	3
III	21 215	4 246	918	3 329	13 681	3 287	36 976	33 725	2 317	31 408	3 248	45	3 203	3
IV	19 962	3 961	915	3 045	12 430	3 571	38 097	34 925	4 098	30 827	3 169	21	3 148	3
19 *I*	20 843	4 354	1 097	3 257	13 165	3 324	38 904	35 907	3 849	32 058	2 994	44	2 949	3
II	20 324	4 446	1 343	3 102	12 684	3 194	39 806	36 683	4 012	32 671	3 087	188	2 899	36
III	20 783	4 953	1 605	3 348	12 573	3 257	37 018	33 943	3 992	29 951	3 039	205	2 833	36
IV	20 508	5 014	1 593	3 422	12 563	2 931	32 246	29 465	3 534	25 930	2 745	190	2 555	36
20 *I*	19 819	4 781	1 310	3 471	9 796	5 242	28 732	26 727	2 066	24 661	1 971	158	1 813	34
II	18 357	4 466	920	3 546	10 217	3 674	29 008	27 207	3 894	23 313	1 770	201	1 569	31

(a) Excepto Empresas de seguros y fondos de pensiones
(b) Subsector S.124 del SEC 2010

9. INSTITUCIONES FINANCIERAS NO MONETARIAS (a)
C) Fondos de inversión no monetarios (b)
Balance financiero. Valoración de activos financieros y pasivos según SEC 2010

9.13 Activos financieros frente a Instituciones financieras y resto del mundo

Millones de euros

	Instituciones financieras									Resto del mundo					
	Total	Depósitos (c)	Valores representativos de deuda			Préstamos (c)	Participaciones en el capital	Participaciones en fondos de inversión	Otros activos	Total	Depósitos	Valores representativos de deuda	Participaciones en el capital (d)	Participaciones en fondos de inversión	Otros activos
			Total	A corto plazo	A largo plazo										
	1=2+3 +6 a 9	2	3=4+5	4	5	6	7	8	9	10=11 a 15	11	12	13	14	15
11	69 342	25 103	36 370	1 502	34 867	367	1 189	6 585	-270	39 261	657	16 288	21 435	-	882
12	64 025	25 057	33 530	364	33 166	244	1 150	4 189	-144	37 472	751	11 013	24 780	-	927
13	72 765	36 143	28 348	618	27 729	229	1 941	5 969	136	45 584	198	11 174	17 034	16 025	1 152
14	77 523	41 342	24 694	1 454	23 240	120	2 898	7 882	589	79 982	231	29 252	20 476	29 446	577
15	69 707	43 113	16 032	2 031	14 002	279	2 395	7 353	534	123 430	253	42 278	26 783	53 735	382
16	65 207	41 538	12 439	2 179	10 260	31	2 383	8 074	742	135 328	66	49 814	27 514	57 593	340
17	58 905	35 984	9 507	718	8 789	-	3 003	9 580	830	178 024	104	63 401	35 023	79 186	310
17 *III*	58 148	35 123	9 790	855	8 934	-	3 004	9 269	962	169 831	114	62 187	33 607	73 653	270
IV	58 905	35 984	9 507	718	8 789	-	3 003	9 580	830	178 024	104	63 401	35 023	79 186	310
18 *I*	59 807	37 585	8 717	475	8 242	-	3 226	9 706	574	183 046	71	64 916	36 332	81 411	316
II	58 802	37 399	8 262	335	7 927	-	3 066	9 475	600	188 934	110	68 947	37 635	81 911	331
III	56 876	35 333	8 298	472	7 825	-	3 112	9 745	388	193 964	112	70 570	39 239	83 703	341
IV	51 232	31 920	7 856	604	7 252	-	2 651	8 575	231	180 989	96	69 111	34 540	76 911	331
19 *I*	54 474	34 807	7 773	504	7 269	-	2 329	9 251	314	186 976	117	68 064	35 565	82 839	390
II	54 157	34 737	7 740	530	7 210	2	2 040	9 312	327	191 738	116	71 794	35 050	84 334	443
III	54 384	34 933	7 734	391	7 343	2	1 825	9 496	393	198 158	118	78 133	39 161	80 294	452
IV	57 183	36 814	7 909	299	7 609	2	1 864	10 263	331	207 073	140	79 196	41 577	85 706	454
20 *I*	50 814	33 955	6 960	193	6 766	2	941	8 992	-34	184 575	143	77 965	32 773	73 398	296
II	50 944	33 564	6 981	135	6 846	1	886	9 306	205	200 448	102	79 405	38 034	82 551	356

(a) Excepto Empresas de seguros y fondos de pensiones
(b) Subsector S.124 del SEC 2010
(c) Incluye adquisiciones temporales de activos
(d) Hasta 2012 incluye las participaciones en Fondos de inversión

9. INSTITUCIONES FINANCIERAS NO MONETARIAS (a)
C) Fondos de inversión no monetarios (b)
Balance financiero. Valoración de activos financieros y pasivos según SEC 2010

9.14 Pasivos por sectores institucionales de contrapartida

Millones de euros

	Total	Préstamos frente a instituciones financieras	Participaciones en Fondos de inversión						Derivados financieros frente a no residentes	Otros pasivos frente a Sociedades no financieras
			Total	Sociedades no financieras	Instituciones financieras	Administraciones públicas	Hogares e ISFLSH	Resto del mundo		
	1=2+3+9+10	2	3=4 a 8	4	5	6	7	8	9	10
11	157 513	520	156 159	19 406	19 122	627	114 797	2 208	-	834
12	151 576	525	150 192	18 437	16 507	603	112 261	2 383	-	859
13	187 528	853	185 496	24 590	19 476	662	138 206	2 562	-	1 179
14	231 378	447	229 515	31 958	19 799	923	173 458	3 376	54	1 363
15	256 486	520	254 695	32 122	20 092	668	198 306	3 507	7	1 264
16	270 067	513	267 747	32 559	21 532	621	209 381	3 654	15	1 793
17	300 810	366	298 320	33 728	25 237	412	233 041	5 904	53	2 071
17 *III*	293 468	447	290 814	34 796	24 207	687	227 115	4 010	11	2 195
IV	300 810	366	298 320	33 728	25 237	412	233 041	5 904	53	2 071
18 *I*	306 734	354	304 058	33 488	26 019	452	238 112	5 987	64	2 258
II	310 407	348	307 866	34 591	25 571	460	240 969	6 275	84	2 110
III	311 159	340	308 466	34 164	26 139	443	241 344	6 376	74	2 279
IV	292 395	355	290 045	31 420	24 528	449	227 703	5 944	55	1 940
19 *I*	303 022	361	300 763	32 532	24 852	1 416	235 505	6 458	119	1 779
II	307 399	359	305 286	32 904	25 469	1 404	239 091	6 417	132	1 622
III	311 947	499	308 965	32 649	26 009	1 435	242 334	6 537	151	2 332
IV	318 593	493	316 201	33 276	28 814	1 420	246 089	6 601	175	1 724
20 *I*	286 387	510	283 700	28 676	27 499	1 581	219 647	6 297	184	1 992
II	300 419	540	298 533	31 142	28 329	1 737	231 147	6 179	101	1 245

(a) Excepto Empresas de seguros y fondos de pensiones
(b) Subsector S.124 del SEC 2010

9. INSTITUCIONES FINANCIERAS NO MONETARIAS (a)
C) Fondos de inversión no monetarios (b)
Contribución al Balance agregado de la zona del euro (c)

9.15 Participaciones emitidas: detalle por tipología de fondos según vocación

Millones de euros

	Total	Fondos según vocación					
		Renta fija	Renta variable	Fondos mixtos	Inmobiliarios	De inversión libre	Otros
	1=2 a 7	2	3	4	5	6	7
13	181 608	89 071	17 325	14 660	4 536	1 341	54 675
14	229 691	93 184	24 901	37 932	1 226	1 720	70 726
15	254 686	78 748	30 616	65 859	1 123	2 046	76 294
16	267 747	86 703	30 742	56 509	1 085	2 080	90 628
17	298 257	82 762	41 382	65 944	992	2 664	104 513
17 *IV*	298 257	82 762	41 382	65 944	992	2 664	104 513
18 *I*	304 176	82 076	43 757	67 765	919	2 768	106 891
II	307 205	81 466	46 042	68 209	880	2 800	107 808
III	308 088	79 980	47 191	68 588	878	2 804	108 647
IV	289 962	79 241	42 454	63 879	1 058	2 870	100 460
19 *I*	300 735	82 477	45 549	65 480	1 062	2 732	103 436
II	305 278	87 546	44 755	66 696	1 070	2 899	102 312
III	308 943	93 320	47 430	66 176	1 069	2 836	98 113
IV	316 100	92 608	51 314	69 192	1 071	3 030	98 886
20 *I*	283 659	85 528	42 482	66 655	1 077	3 399	84 517
II	298 329	88 382	46 457	69 565	1 205	3 070	89 650
III	301 404	90 201	47 308	69 674	1 210	3 317	89 694

(a) Excepto Empresas de seguros y fondos de pensiones
(b) Subsector S.124 del SEC 2010
(c) Información publicada en ECB. https://www.ecb.europa.eu/stats/money/funds/html/index.en.html. Esta información se obtiene a partir de la información completa del 95% de los Fondos, elevando al total con la información parcial suministrada por el resto de Fondos

9. INSTITUCIONES FINANCIERAS NO MONETARIAS (a)
C) Fondos de inversión no monetarios (b)
Contribución al Balance agregado de la zona del euro (c)

9.16 Operaciones financieras

Millones de euros

	Total	Activos							Pasivos			
		Depósitos y préstamos	Valores representativos de deuda	Participaciones en en el capital	Participaciones en fondos de inversión	Derivados financieros	Activos no financieros	Otros activos	Préstamos	Participaciones en fondos de inversión	Derivados financieros	Otros pasivos
	1=2 a 8= =9 a 12	2	3	4	5	6	7	8	9	10	11	12
13	20 901	6 469	5 629	2 952	3 869	6 947	-680	-4 284	-105	22 188	-1 491	309
14	43 031	4 209	17 060	5 834	13 490	8 073	-3 672	-1 962	-354	35 587	7 562	237
15	34 778	440	-6 271	5 345	22 130	14 215	-1 484	403	-8	18 835	16 091	-139
16	10 492	-5 385	4 261	-1 140	2 153	10 784	-207	25	-24	9 622	598	296
17	24 082	-6 924	289	5 084	19 178	6 041	-267	681	3	19 510	4 086	483
17 *IV*	5 808	371	-1 751	1 328	4 488	1 409	-176	139	-41	6 216	-361	-6
18 *I*	10 520	808	-145	3 625	2 956	3 231	866	-820	-366	8 778	2 112	-4
II	5 373	-236	1 518	346	-558	3 359	8	936	7	1 790	3 601	-25
III	2 663	-2 299	206	1 273	1 252	2 516	3	-288	7	435	2 233	-13
IV	-4 785	-4 441	-846	292	-2 249	2 258	165	36	-15	-4 603	419	-587
19 *I*	-242	2 156	-1 386	-4 103	1 089	1 886	3	112	-6	-2 060	1 788	37
II	512	-988	2 070	-1 505	-534	1 530	26	-87	2	-606	1 166	-49
III	2 650	-41	3 314	2 824	-5 259	1 621	143	48	-173	1 199	921	703
IV	3 547	1 557	-2 449	-989	3 973	1 553	106	-206	-6	1 912	2 183	-542
20 *I*	-3 626	-4 585	-2 492	280	-2 431	3 611	19	1 971	11	-2 985	-657	6
II	4 085	-297	-928	-232	2 613	4 110	11	-1 194	30	193	4 301	-439
III	3 795	-2 406	1 057	-65	1 962	3 428	3	-184	-1	1 300	2 361	136

(a) Excepto Empresas de seguros y fondos de pensiones
(b) Subsector S.124 del SEC 2010
(c) Información publicada en ECB. https://www.ecb.europa.eu/stats/money/funds/html/index.en.html. Esta información se obtiene a partir de la información completa del 95% de los Fondos, elevando al total con la información parcial suministrada por el resto de Fondos

9. INSTITUCIONES FINANCIERAS NO MONETARIAS (a) **9.21 Activos financieros y pasivos**
D) Otras instituciones financieras no monetarias (b)
Balance financiero. Valoración de activos financieros y pasivos según SEC 2010

Millones de euros

	Activos						Pasivos					Activos financieros netos (c)
	Total	Depósitos	Valores representativos de deuda	Préstamos	Participaciones en el capital y en fondos de inversión	Otros activos	Total	Valores representativos de deuda	Préstamos	Participaciones en el capital	Otros pasivos	
	1=2 a 6	2	3	4	5	6	7=8 a 11	8	9	10	11	12=1-7
11	808 769	575 345	4 222	36 786	178 867	13 549	767 291	460 547	126 715	168 559	11 470	41 478
12	707 133	475 629	4 438	59 682	155 547	11 837	697 365	411 344	126 178	152 111	7 731	9 768
13	638 980	392 427	1 095	58 914	174 548	11 996	624 416	347 189	112 485	156 309	8 433	14 563
14	620 557	364 453	1 632	54 361	186 979	13 132	635 051	347 544	107 254	170 963	9 289	-14 495
15	561 085	317 144	2 042	53 353	171 456	17 090	589 005	299 547	90 084	190 679	8 695	-27 920
16	611 233	302 694	2 845	51 470	227 074	27 150	607 729	291 766	86 666	212 685	16 613	3 504
17	557 327	243 423	2 364	43 645	238 610	29 286	584 276	244 462	81 011	241 942	16 861	-26 948
17 *III*	579 608	269 096	2 223	44 577	235 010	28 702	611 096	279 698	79 217	235 003	17 178	-31 488
IV	557 327	243 423	2 364	43 645	238 610	29 286	584 276	244 462	81 011	241 942	16 861	-26 948
18 *I*	541 825	234 865	2 678	45 853	228 690	29 739	561 910	238 862	80 518	225 529	17 001	-20 085
II	534 384	229 619	2 706	45 319	225 436	31 305	543 893	224 219	79 699	222 000	17 975	-9 510
III	528 710	223 186	2 756	44 040	227 937	30 790	539 331	224 443	78 275	219 494	17 119	-10 621
IV	514 519	216 223	3 873	42 821	220 412	31 189	540 106	222 303	85 543	214 439	17 822	-25 588
19 *I*	511 251	208 545	3 925	41 394	224 838	32 549	534 475	215 229	81 644	218 437	19 165	-23 224
II	508 686	206 232	3 951	41 997	223 973	32 533	524 036	212 252	74 739	218 797	18 247	-15 351
III	507 362	203 870	4 011	43 574	222 220	33 688	520 685	208 183	74 530	218 898	19 074	-13 323
IV	513 163	205 965	3 991	43 756	224 707	34 744	525 783	211 035	74 525	220 488	19 735	-12 619
20 *I*	493 820	199 337	3 947	41 107	214 277	35 153	502 905	203 694	73 195	206 039	19 977	-9 085
II	496 872	202 068	2 696	40 755	216 451	34 902	512 079	206 281	76 392	209 847	19 559	-15 207

(a) Excepto Empresas de seguros y fondos de pensiones.
(b) Se compone de: Otros intermediarios financieros, Auxiliares financieros e Instituciones financieras con actividad limitada y prestamistas de dinero (subsectores S.125 a S.127 del SEC 2010)
(c) Al tratarse de activos financieros,no se incluyen los activos inmobiliarios de SAREB, SOCIMIS e Instituciones de inversión colectiva en inmuebles, así como los activos inmobiliarios del resto de entidades que componen el agregado Instituciones financieras no monetarias, excepto empresas de seguro y fondos de pensiones

9. INSTITUCIONES FINANCIERAS NO MONETARIAS (a) **9.22 Activos financieros frente a Sociedades no financieras y Administraciones públicas**
D) Otras instituciones financieras no monetarias (b)
Balance financiero. Valoración de activos financieros y pasivos según SEC 2010

Millones de euros

	Sociedades no financieras							Administraciones públicas					
	Total	Valores representativos de deuda			Préstamos	Participaciones en el capital	Otros activos	Total	Valores representativos de deuda			Préstamos	Participaciones en el capital
		Total	A corto plazo	A largo plazo					Total	del cual Administración central			
										A corto plazo	A largo plazo		
	1=2+5+6+7	2=3+4	3	4	5	6	7	8=9+12+13	9	10	11	12	13
11	84 356	1 791	-	1 791	14 301	63 961	4 302	5 687	1 850	479	1 371	1 587	2 250
12	102 572	1 443	-	1 443	40 097	56 965	4 067	1 959	795	28	767	1 164	-
13	116 565	34	1	32	48 248	63 619	4 665	1 467	652	33	619	815	-
14	113 242	34	2	32	43 128	64 799	5 281	1 482	764	120	644	718	-
15	96 274	49	1	48	39 094	49 564	7 566	1 425	876	241	636	549	-
16	101 641	55	0	54	37 307	56 008	8 271	1 615	1 081	46	1 034	534	-
17	110 922	40	2	38	31 842	70 052	8 989	1 208	688	47	641	521	-
17 *III*	107 503	37	2	35	32 986	65 689	8 791	1 227	672	22	650	555	-
IV	110 922	40	2	38	31 842	70 052	8 989	1 208	688	47	641	521	-
18 *I*	116 864	46	2	44	35 548	72 177	9 093	1 205	695	44	651	510	-
II	119 602	55	2	52	35 095	75 021	9 432	1 249	757	43	714	492	-
III	121 522	78	2	76	33 769	78 130	9 546	1 276	778	42	735	498	-
IV	119 745	67	3	64	31 727	78 388	9 562	1 233	783	42	740	451	-
19 *I*	119 005	105	6	99	30 531	78 814	9 554	1 172	725	41	684	447	-
II	119 200	105	7	98	30 584	78 657	9 854	1 141	702	40	662	439	-
III	118 773	107	7	101	30 288	78 377	10 001	1 110	678	40	638	432	-
IV	121 890	111	7	104	30 194	81 474	10 111	1 094	682	39	643	412	-
20 *I*	119 807	149	7	142	28 511	80 876	10 271	1 030	622	39	583	408	-
II	121 052	169	9	160	28 265	82 200	10 418	1 006	600	39	562	406	-

(a) Excepto Empresas de seguros y fondos de pensiones
(b) Se compone de: Otros intermediarios financieros, Auxiliares financieros e Instituciones financieras con actividad limitada y prestamistas de dinero (subsectores S.125 a S.127 del SEC 2010)

9. INSTITUCIONES FINANCIERAS NO MONETARIAS (a)
D) Otras instituciones financieras no monetarias (b)
Balance financiero. Valoración de activos financieros y pasivos según SEC 2010

9.23 Activos financieros frente a Instituciones financieras y resto del mundo

Millones de euros

	Instituciones financieras					Resto del mundo			
							del cual:		
	Total	Depósitos (c)	Valores representativos de deuda	Participaciones en el capital	Otros activos	Total	Valores representativos de deuda	Préstamos	Participaciones en el capital
	1=2 a 5	2	3	4	5	6	7	8	9
11	604 039	575 345	372	23 378	4 945	99 502	209	10 015	89 278
12	504 129	475 629	334	24 462	3 703	84 791	1 866	8 806	74 120
13	417 960	389 779	231	25 283	2 666	91 407	178	2 935	85 646
14	406 221	360 312	307	43 506	2 095	88 296	527	4 481	78 674
15	357 065	312 551	243	42 723	1 547	88 953	873	3 908	79 169
16	340 846	299 253	272	40 593	729	140 965	1 438	5 433	130 474
17	280 981	239 032	272	40 985	692	138 302	1 365	4 835	127 574
17 *III*	308 245	265 473	277	41 454	1 041	137 030	1 237	4 169	127 867
IV	280 981	239 032	272	40 985	692	138 302	1 365	4 835	127 574
18 *I*	265 295	232 218	268	31 816	993	132 992	1 669	3 859	124 696
II	256 194	223 730	223	31 634	607	130 827	1 672	4 359	118 781
III	250 500	219 395	216	30 254	635	129 772	1 685	4 607	119 554
IV	241 855	211 518	232	29 561	544	125 756	2 791	5 639	112 463
19 *I*	237 511	206 009	206	29 624	1 672	127 870	2 890	5 878	116 400
II	232 540	201 119	233	29 661	1 527	129 728	2 911	5 881	115 655
III	230 461	198 672	233	29 835	1 721	128 211	2 993	5 827	114 008
IV	233 116	200 495	232	30 462	1 927	127 116	2 966	5 887	112 771
20 *I*	225 708	192 849	227	30 416	2 215	117 732	2 949	5 289	102 984
II	229 253	197 113	226	30 640	1 274	115 620	1 701	5 332	103 611

(a) Excepto Empresas de seguros y fondos de pensiones

(b) Se compone de: Otros intermediarios financieros, Auxiliares financieros e Instituciones financieras con actividad limitada y prestamistas de dinero (subsectores S.125 a S.127 del SEC 2010)

(c) Incluye operaciones temporales de activos

9. INSTITUCIONES FINANCIERAS NO MONETARIAS (a)
D) Otras instituciones financieras no monetarias (b)
Balance financiero. Valoración de activos financieros y pasivos según SEC 2010

9.24 Pasivos por sectores institucionales de contrapartida

Miles de millones de euros

	Valores representativos de deuda						Préstamos				Participaciones en el capital					
	Total	Sociedades no financieras	Instituciones financieras	Administraciones públicas	Hogares e ISFLSH	Resto del mundo	Total	Sociedades no financieras	Instituciones financieras	Resto del mundo	Total	Sociedades no financieras	Instituciones financieras	Administraciones públicas	Hogares e ISFLSH	Resto del mundo
	1=2 a 6	2	3	4	5	6	7=8 a 10	8	9	10	11=12 a 16	12	13	14	15	16
11	460,5	10,5	278,2	1,5	4,6	165,8	126,7	18,1	98,6	10,0	168,6	61,7	74,4	1,5	0,9	30,1
12	411,3	17,4	247,5	1,3	-	145,2	126,2	16,6	94,5	15,0	152,1	49,9	67,5	1,9	0,8	32,0
13	347,2	4,5	219,4	4,7	-	118,6	112,5	13,4	72,9	26,2	156,3	50,2	43,1	2,1	1,3	59,6
14	347,5	9,7	217,3	3,9	-	116,6	107,3	13,1	65,4	28,8	171,0	47,7	40,5	1,7	18,7	62,3
15	299,5	6,6	197,5	2,9	-	92,5	90,1	11,6	51,3	27,2	190,7	54,3	44,0	1,6	20,9	69,8
16	291,8	4,6	198,4	2,6	-	86,2	86,7	13,2	43,4	30,1	212,7	44,6	33,4	1,8	25,0	107,9
17	244,5	1,4	189,5	2,4	-	51,2	81,0	13,5	45,1	22,4	241,9	49,0	31,9	1,7	32,8	126,5
17 *III*	279,7	3,4	194,4	2,6	-	79,3	79,2	13,4	39,8	26,0	235,0	49,2	32,6	1,7	31,6	120,0
IV	244,5	1,4	189,5	2,4	-	51,2	81,0	13,5	45,1	22,4	241,9	49,0	31,9	1,7	32,8	126,5
18 *I*	238,9	1,2	185,8	2,4	-	49,5	80,5	13,5	39,3	27,7	225,5	44,1	33,3	1,7	13,9	132,5
II	224,2	1,3	175,6	2,3	-	45,1	79,7	13,5	37,8	28,4	222,0	39,6	32,6	1,7	13,5	134,6
III	224,4	1,0	177,3	2,3	-	43,8	78,3	13,5	35,7	29,1	219,5	35,8	30,7	1,7	14,0	137,4
IV	222,3	2,0	176,5	2,1	-	41,7	85,5	13,5	36,6	35,4	214,4	32,0	29,1	1,7	12,4	139,3
19 *I*	215,2	2,1	169,4	2,1	-	41,7	81,6	13,5	35,2	33,0	218,4	32,1	29,2	1,7	13,0	142,5
II	212,3	2,3	168,0	2,1	-	39,8	74,7	13,5	36,8	24,5	218,8	32,4	29,0	1,8	14,1	141,6
III	208,2	2,0	166,6	1,9	-	37,7	74,5	13,5	36,6	24,4	218,9	32,2	29,2	1,8	13,6	142,1
IV	211,0	2,9	169,7	1,7	-	36,8	74,5	13,5	36,8	24,3	220,5	32,2	30,3	1,8	13,0	143,2
20 *I*	203,7	2,4	164,9	1,7	-	34,7	73,2	13,5	35,6	24,1	206,0	30,3	29,7	1,8	10,2	134,1
II	206,3	2,5	166,1	1,7	-	36,0	76,4	13,5	41,1	21,8	209,8	31,0	29,9	1,9	11,1	136,0

(a) Excepto Empresas de seguros y fondos de pensiones

(b) Se compone de: Otros intermediarios financieros, Auxiliares financieros e Instituciones financieras con actividad limitada y prestamistas de dinero (subsectores S.125 a S.127 del SEC 2010)

9. INSTITUCIONES FINANCIERAS NO MONETARIAS (a)
D) Otras instituciones financieras no monetarias (b)
Contribución a las estadísticas agregadas de la zona del euro

9.25 Fondos de titulización. Balance

Millones de euros

	Total	Activos							Pasivo					
		Efectivo y depósitos (c)	Valores representativos de deuda	Préstamos titulizados	Otros activos titulizados	Derivados financieros	Activos no corrientes mantenidos para la venta	Resto de activos	Préstamos	Valores representativos de deuda			Derivados financieros	Otros pasivos
										Total	Hasta 2 años	Más de 2 años		
	1=2 a 8 =9+10+13 +14	2	3	4	5	6	7	8	9	10=11+12	11	12	13	14
13	279 677	112 287	-	160 438	640	434	1 306	4 573	18 458	253 058	1 082	251 976	2 365	5 797
14	257 032	98 621	-	154 440	541	355	1 341	1 735	15 975	233 904	713	233 191	2 141	5 013
15	227 078	72 889	-	149 003	489	375	1 248	3 074	9 725	207 716	1 085	206 631	1 472	8 165
16	223 539	59 117	-	160 083	435	335	1 120	2 449	10 239	205 561	1 130	204 430	1 259	6 480
17	210 329	47 882	-	158 771	390	248	939	2 099	10 577	193 228	1 174	192 053	889	5 634
17 *IV*	210 329	47 882	-	158 771	390	248	939	2 099	10 577	193 228	1 174	192 053	889	5 634
18 *I*	208 025	46 764	-	157 293	365	251	888	2 464	10 421	190 561	897	189 663	834	6 210
II	200 962	44 296	-	152 890	335	249	866	2 326	10 318	184 141	680	183 462	810	5 692
III	197 224	44 694	-	148 655	359	241	767	2 508	10 231	180 394	514	179 880	776	5 823
IV	189 309	40 898	-	144 667	333	226	763	2 422	10 185	172 884	155	172 729	813	5 427
19 *I*	184 288	41 255	-	139 316	332	216	754	2 416	10 141	167 777	124	167 653	840	5 532
II	178 951	39 682	-	135 022	348	197	1 472	2 232	9 821	162 465	187	162 278	809	5 855
III	176 596	39 540	-	132 573	292	196	1 482	2 511	9 487	160 768	138	160 630	774	5 566
IV	179 401	37 237	-	137 408	223	194	1 540	2 799	9 631	162 939	145	162 794	969	5 861
20 *I*	172 883	35 506	-	133 023	183	211	1 552	2 407	9 334	156 900	143	156 757	936	5 713
II	173 876	34 024	-	135 805	163	198	1 560	2 126	9 290	158 175	151	158 024	961	5 450
III	176 932	34 443	-	138 235	179	199	1 543	2 334	9 688	160 748	152	160 595	951	5 546

(a) Excepto Empresas de seguros y fondos de pensiones
(b) Se compone de: Otros intermediarios financieros, Auxiliares financieros e Instituciones financieras con actividad limitada y prestamistas de dinero (subsectores S.125 a S.127 del SEC 2010)
(c) Incluye las cédulas singulares multicedentes

9. INSTITUCIONES FINANCIERAS NO MONETARIAS (a)
D) Otras instituciones financieras no monetarias (b)
Contribución a las estadísticas agregadas de la zona del euro

9.26 Fondos de titulización. Detalle de activos financieros

Millones de euros

	Total activos =total pasivo	Efectivo y depósitos		Préstamos titulizados originados por Instituciones financieras monetarias de la UEM					
			Del cual: Cédulas singulares multicedentes	Préstamos a SNF residentes en España				Préstamos a hogares residentes en España	Resto de préstamos
				Total	Hasta 1 año	De 1 a 5 años	Más de 5 años		
	1	2	3	4=5 a 7	5	6	7	8	9
13	279 677	112 287	88 090	34 210	1 025	4 842	28 343	125 721	507
14	257 032	98 621	73 805	27 294	1 061	4 295	21 938	126 787	359
15	227 078	72 889	58 433	18 259	323	2 571	15 365	130 575	169
16	223 539	59 117	44 980	16 536	1 936	5 675	8 925	143 211	120
17	210 329	47 882	35 170	14 493	1 536	5 567	7 390	143 787	112
17 *IV*	210 329	47 882	35 170	14 493	1 536	5 567	7 390	143 787	112
18 *I*	208 025	46 764	33 975	15 809	2 651	5 897	7 261	140 996	111
II	200 962	44 296	31 745	14 418	2 036	5 115	7 267	137 943	103
III	197 224	44 694	31 745	12 718	1 306	4 716	6 696	135 411	102
IV	189 309	40 898	28 495	13 520	2 190	5 428	5 902	130 662	80
19 *I*	184 288	41 255	28 495	11 850	1 431	5 025	5 394	126 983	80
II	178 951	39 682	28 070	11 702	1 265	5 812	4 626	122 847	70
III	176 596	39 540	28 570	10 615	1 030	5 227	4 359	121 486	70
IV	179 401	37 237	25 470	14 870	2 447	7 588	4 835	122 076	59
20 *I*	172 883	35 506	23 970	13 667	1 876	7 165	4 627	118 899	59
II	173 876	34 024	22 720	12 896	1 886	6 660	4 350	122 462	49
III	176 932	34 443	22 220	14 197	1 818	6 728	5 652	123 596	49

(a) Excepto Empresas de seguros y fondos de pensiones
(b) Se compone de: Otros intermediarios financieros, Auxiliares financieros e Instituciones financieras con actividad limitada y prestamistas de dinero (subsectores S.125 a S.127 del SEC 2010)

9. INSTITUCIONES FINANCIERAS NO MONETARIAS (a)
D) Otras instituciones financieras no monetarias (b)
Contribución a las estadísticas agregadas de la zona del euro

9.27 Sociedades de valores. Balance

Millones de euros

	Total	Activos financieros						Pasivos			
		Depósitos y préstamos (c)	Valores representativos de deuda	Participaciones en el capital	Participaciones en fondos de inversión	Derivados financieros	Otros activos	Préstamos (d)	Capital y reservas	Derivados financieros	Otros pasivos
	1=2 a 7 =8 a 11	2	3	4	5	6	7	8	9	10	11
13	6 193	2 894	216	1 756	116	486	726	2 442	1 466	543	1 742
14	8 329	4 359	210	2 424	130	606	601	3 998	1 468	634	2 229
15	7 258	3 852	340	1 920	106	411	629	2 778	1 512	571	2 398
16	3 826	2 878	144	123	91	84	505	240	1 312	83	2 190
17	3 698	2 877	131	51	81	1	557	29	1 211	1	2 457
17 *III*	3 806	2 694	142	148	102	8	711	145	1 417	3	2 241
IV	3 698	2 877	131	51	81	1	557	29	1 211	1	2 457
18 *I*	3 870	2 733	165	57	76	1	837	120	1 211	1	2 537
II	3 884	2 863	161	59	76	1	724	129	1 183	1	2 571
III	4 145	3 314	131	52	77	1	571	133	1 194	1	2 817
IV	4 569	3 756	209	50	66	1	488	156	1 237	1	3 176
19 *I*	6 781	4 334	220	51	69	411	1 696	1 634	1 254	411	3 483
II	8 510	3 994	102	44	70	2 778	1 523	1 228	1 244	2 778	3 260
III	9 266	4 010	132	46	74	3 341	1 663	1 484	1 258	3 341	3 182
IV	9 389	4 199	172	60	74	2 892	1 992	1 320	1 503	2 892	3 673
20 *I*	13 165	5 717	111	57	59	3 732	3 487	2 129	1 523	3 731	5 783
II	11 972	5 185	280	15	73	3 913	2 505	1 680	1 555	3 514	5 222

(a) Excepto Empresas de seguros y fondos de pensiones
(b) Se compone de: Otros intermediarios financieros, Auxiliares financieros e Instituciones financieras con actividad limitada y prestamistas de dinero (subsectores S.125 a S.127 del SEC 2010)
(c) Incluye adquisiciones temporales de activos
(d) Incluye cesiones temporales de activos

9. INSTITUCIONES FINANCIERAS NO MONETARIAS
C) Auxiliares financieros: Sociedades de Tasación
Datos de actividad de las tasadoras

9.30 Distribución de tasaciones: número de tasaciones

BE

Número en miles

	Total tasaciones	Tasaciones de bienes inmuebles													
		Total	Terrenos				Edificios completos (a)								
			Total	Suelo urbano	Fincas rústicas	Suelo no urbanizable (b)	Total	De uso residencial			De uso terciario			Industriales	Otros
								Total	de primera residencia	de segunda residencia	Total	de oficinas	de uso comercial		
	1=2+25	2=3+7+ 16+23+24	3=4 a 6	4	5	6	7=8+11+ 14+15	8=9+10	9	10	11=12+13	12	13	14	15
10	976,8	964,1	64,0	39,0	23,4	1,7	44,8	17,9	16,6	1,3	4,7	1,6	3,1	16,1	6,0
11	774,0	760,0	59,8	38,0	20,5	1,4	44,3	19,5	18,3	1,2	4,6	1,7	2,9	15,6	4,7
12	758,5	751,6	66,2	43,8	21,2	1,3	49,4	22,2	20,4	1,8	5,7	2,4	3,3	15,9	5,6
13	657,2	651,1	65,0	43,2	21,2	0,7	45,8	18,7	17,4	1,3	5,1	1,9	3,2	17,2	4,9
14	798,4	792,7	84,6	57,4	26,3	0,9	53,9	21,5	19,5	2,0	5,2	2,1	3,1	20,9	6,3
15	953,6	947,7	111,2	78,6	31,6	1,0	64,9	23,5	21,4	2,2	4,5	1,8	2,6	28,9	8,0
16	1 188,1	1 180,6	121,1	86,0	33,6	1,4	81,2	33,4	29,7	3,7	5,5	2,3	3,2	31,0	11,3
17	1 383,0	1 373,6	160,2	113,0	45,1	2,1	88,0	33,2	30,7	2,5	5,2	2,0	3,2	36,8	12,8
18	1 336,8	1 325,6	146,6	96,3	48,6	1,6	77,1	32,0	29,9	2,0	5,1	1,9	3,2	29,8	10,3
19	1 306,9	1 278,2	114,0	71,0	41,8	1,2	77,1	30,8	28,7	2,1	4,9	2,1	2,8	32,4	9,0
17 *III*	320,8	318,8	37,1	24,6	11,7	0,9	20,0	8,2	7,8	0,5	1,2	0,4	0,7	7,5	3,1
IV	410,3	408,4	44,0	29,0	14,4	0,6	30,3	9,8	9,1	0,6	1,7	0,7	1,0	15,0	3,9
18 *I*	327,9	326,7	37,8	25,0	12,4	0,4	18,9	7,5	7,1	0,5	1,3	0,6	0,7	7,2	2,9
II	343,6	342,2	36,1	24,3	11,5	0,3	19,0	8,1	7,5	0,6	1,3	0,4	0,8	7,0	2,7
III	293,0	291,1	33,9	22,4	11,2	0,4	17,0	7,5	7,1	0,4	1,2	0,4	0,8	6,0	2,3
IV	372,2	365,5	38,8	24,7	13,6	0,5	22,2	8,9	8,3	0,6	1,4	0,5	0,8	9,5	2,4
19 *I*	291,2	284,3	25,4	14,9	10,3	0,2	16,0	6,6	6,2	0,4	1,4	0,7	0,7	6,4	1,6
II	321,7	314,0	26,8	16,6	10,0	0,3	16,7	7,3	6,8	0,4	1,0	0,4	0,6	6,5	1,9
III	302,9	297,4	27,7	18,7	8,8	0,3	17,5	8,0	7,3	0,7	1,0	0,4	0,6	6,3	2,1
IV	391,2	382,4	34,0	21,0	12,7	0,4	26,9	8,9	8,3	0,6	1,4	0,6	0,9	13,2	3,4
20 *I*	290,9	282,7	25,4	15,8	9,1	0,4	15,9	7,4	6,9	0,4	1,5	0,3	1,2	5,4	1,6
II	244,0	242,5	31,3	19,2	11,9	0,3	13,6	5,5	5,1	0,4	0,9	0,3	0,5	5,5	1,7

Véanse notas al final del capítulo.

9. INSTITUCIONES FINANCIERAS NO MONETARIAS
C) Auxiliares financieros: Sociedades de Tasación
Datos de actividad de las tasadoras

9.30 (Continuación) Distribución de tasaciones: número de tasaciones

BE

Número en miles

	Tasaciones de bienes inmuebles									Tasaciones no inmobiliarias	Pro memoria:			
	Elementos de edificios							Explotación económica (c)	Otros bienes inmuebles (d)		Otras valoraciones			Patrimonios
	Total	Viviendas			Oficinas	Locales Comerciales	Otros				Total	Actualizaciones (f)	Valoraciones intermedias (g)	
		Total	Situadas en edificios o bloques	Unifamiliares										
	16=17+20 a 22	17	18	19	20	21	22	23	24	25	26=27+28	27	28	29
10	848,3	666,3	475,1	191,3	8,6	51,8	121,6	5,8	1,1	12,7	148,7	84,8	63,8	5,9
11	649,1	490,0	348,7	141,3	7,9	49,4	101,7	5,6	1,2	13,9	1 516,9	1 470,3	46,6	2,5
12	622,4	445,3	322,3	123,0	9,0	49,0	119,0	6,1	7,5	6,9	1 876,4	1 845,8	30,7	5,4
13	533,3	386,5	276,0	110,5	8,1	46,6	92,0	5,5	1,5	6,1	1 776,7	1 761,7	15,0	7,0
14	633,0	449,1	323,6	125,6	10,5	54,4	118,9	7,9	13,3	5,6	941,7	929,2	12,6	5,7
15	763,0	511,4	375,7	135,7	13,7	64,2	173,6	7,9	0,8	5,9	105,1	93,1	12,0	5,2
16	964,6	633,1	464,5	168,6	16,6	73,7	241,3	12,6	1,1	7,5	145,8	128,6	17,1	3,5
17	1 109,0	757,9	548,0	209,9	18,2	82,7	250,2	14,9	1,4	9,4	153,4	127,9	25,5	3,2
18	1 086,3	754,8	546,8	208,0	17,9	82,8	230,8	13,8	1,7	11,2	158,2	128,9	29,3	1,7
19	1 074,6	771,1	553,5	217,6	15,9	79,3	208,4	11,2	1,2	28,8	137,5	101,0	36,5	1,2
17 *III*	257,7	179,0	126,6	52,4	4,8	20,5	53,4	3,6	0,4	1,9	36,1	29,8	6,3	1,1
IV	328,9	229,6	162,8	66,9	5,5	22,9	70,8	4,8	0,4	1,9	41,6	34,7	6,9	0,8
18 *I*	265,5	187,0	136,2	50,8	4,5	19,0	54,9	4,0	0,4	1,2	39,3	32,7	6,6	0,4
II	283,5	197,4	143,8	53,6	4,9	21,6	59,7	3,1	0,5	1,4	42,7	33,2	9,5	0,8
III	236,8	166,3	118,5	47,8	3,4	17,7	49,5	2,9	0,4	2,0	34,9	29,0	5,9	0,2
IV	300,5	204,1	148,3	55,8	5,2	24,4	66,8	3,7	0,4	6,7	41,3	34,0	7,3	0,3
19 *I*	239,7	174,2	125,0	49,2	3,6	18,5	43,4	2,8	0,3	6,9	35,8	27,8	8,0	0,3
II	267,0	191,9	139,4	52,5	3,8	19,6	51,7	3,1	0,3	7,7	34,0	24,1	9,9	0,2
III	249,8	176,5	124,7	51,8	3,6	17,7	52,0	2,2	0,3	5,4	28,6	19,9	8,7	0,3
IV	318,1	228,5	164,5	64,0	4,9	23,5	61,2	3,1	0,3	8,8	39,1	29,2	9,9	0,4
20 *I*	238,8	172,3	122,6	49,7	3,5	16,0	47,1	2,4	0,2	8,2	32,9	24,9	8,0	0,5
II	194,6	134,7	90,0	44,7	3,0	16,7	40,2	2,6	0,3	1,6	27,1	20,1	7,1	0,5

Véanse notas al final del capítulo.

9. INSTITUCIONES FINANCIERAS NO MONETARIAS
C) Auxiliares financieros: Sociedades de Tasación
Datos de actividad de las tasadoras

9.31 Distribución de tasaciones: importe de tasaciones

BE

Millones de euros

	Total tasaciones	Tasaciones de bienes inmuebles													
		Total	Terrenos				Edificios completos (a)								
			Total	Suelo urbano	Fincas rústicas	Suelo no urbanizable (b)	Total	De uso residencial			De uso terciario			Industriales	Otros
								Total	de primera residencia	de segunda residencia	Total	de oficinas	de uso comercial		
	1=2+25	2=3+7+16+23+24	3=4 a 6	4	5	6	7=8+11+14+15	8=9+10	9	10	11=12+13	12	13	14	15
10	449 910	444 832	109 318	89 698	8 939	10 681	128 145	66 442	60 955	5 486	19 308	12 231	7 077	19 912	22 485
11	384 656	377 258	106 255	96 310	7 439	2 506	115 595	63 123	57 058	6 065	21 429	11 702	9 727	19 219	11 824
12	336 412	333 558	75 997	67 406	8 024	567	105 013	54 575	49 987	4 588	23 095	16 351	6 744	17 513	9 830
13	264 625	259 490	53 399	45 526	7 664	209	88 838	37 226	34 469	2 758	24 235	11 982	12 253	17 822	9 554
14	311 503	307 421	61 465	51 654	9 217	594	92 829	35 413	31 432	3 982	24 939	14 691	10 249	22 749	9 727
15	342 225	333 500	64 333	53 502	10 426	405	110 919	30 934	27 558	3 375	43 156	22 034	21 122	24 872	11 958
16	385 610	378 895	57 541	47 988	9 299	255	139 163	36 580	32 992	3 588	60 803	28 710	32 092	28 761	13 020
17	421 698	414 934	63 621	52 060	11 345	216	137 744	40 054	37 061	2 994	51 021	21 510	29 511	31 659	15 010
18	422 287	413 106	58 210	44 427	13 618	165	129 602	46 484	42 819	3 664	43 137	17 445	25 692	27 632	12 350
19	410 180	402 425	45 553	33 495	11 870	188	120 053	53 214	49 427	3 788	28 816	19 831	8 985	27 071	10 952
17 *III*	99 084	97 541	13 538	10 754	2 736	47	32 415	8 733	8 143	590	12 663	3 936	8 726	7 599	3 421
IV	142 091	140 545	20 523	16 564	3 884	76	52 355	12 996	12 279	717	21 935	10 176	11 759	11 668	5 756
18 *I*	102 418	100 984	14 274	11 064	3 173	36	32 282	9 547	8 803	744	12 061	4 378	7 683	6 994	3 680
II	107 367	105 653	14 133	11 037	3 069	28	33 046	11 441	10 560	881	12 103	4 092	8 011	6 815	2 687
III	91 399	87 689	12 518	9 289	3 193	36	28 613	9 510	8 613	898	11 168	3 428	7 740	5 639	2 295
IV	121 103	118 780	17 285	13 037	4 183	66	35 661	15 985	14 844	1 142	7 804	5 546	2 258	8 184	3 687
19 *I*	96 499	94 571	12 206	9 364	2 804	38	26 713	10 740	9 810	930	7 454	5 020	2 434	6 059	2 461
II	96 055	93 711	10 273	7 305	2 896	72	24 959	11 028	10 138	890	6 033	3 854	2 179	6 078	1 820
III	88 836	87 204	9 464	6 917	2 523	24	26 500	11 000	9 992	1 007	7 282	4 918	2 364	5 554	2 663
IV	128 789	126 938	13 610	9 909	3 647	54	41 881	20 447	19 487	960	8 047	6 040	2 007	9 379	4 008
20 *I*	87 805	84 926	10 384	7 643	2 697	44	23 864	10 582	9 511	1 071	5 812	3 534	2 278	4 955	2 515
II	83 425	82 358	10 872	8 005	2 833	33	25 567	8 729	8 032	697	9 736	7 522	2 214	5 564	1 538

Véanse notas al final del capítulo.

9. INSTITUCIONES FINANCIERAS NO MONETARIAS
C) Auxiliares financieros: Sociedades de Tasación
Datos de actividad de las tasadoras

9.31 (Continuación) Distribución de tasaciones: importe de tasaciones

BE

Millones de euros

	Tasaciones de bienes inmuebles									Tasaciones no inmobiliarias (e)	Pro memoria:			
	Elementos de edificios							Explotación económica (c)	Otros bienes inmuebles (d)		Otras valoraciones			Patrimonios (h)
	Total	Viviendas			Oficinas	Locales Comerciales	Otros				Total	Actualizaciones (f)	Valoraciones intermedias (g)	
		Total	Situadas en edificios o bloques	Unifamiliares										
	16=17+20 a 22	17	18	19	20	21	22	23	24	25	26=27+28	27	28	29
10	183 582	152 729	94 335	58 394	4 998	17 495	8 359	22 585	1 203	5 077	171 761	137 572	34 190	13 856
11	130 709	103 412	62 636	40 775	4 172	15 949	7 176	23 089	1 609	7 398	403 749	373 705	30 045	4 724
12	109 423	83 350	50 421	32 928	4 267	14 233	7 573	22 355	20 769	2 854	403 703	392 170	11 532	26 710
13	89 964	67 853	39 891	27 963	3 124	12 191	6 795	21 856	5 433	5 135	336 381	329 451	6 929	11 277
14	105 763	78 681	46 359	32 322	4 291	14 845	7 946	34 880	12 484	4 082	891 696	883 124	8 572	10 989
15	118 171	86 945	52 867	34 078	5 478	18 200	7 549	37 529	2 547	8 725	75 531	65 419	10 112	1 206
16	142 888	105 010	64 256	40 755	6 508	22 744	8 626	36 988	2 315	6 714	71 878	58 394	13 483	1 365
17	169 766	130 769	78 327	52 442	6 026	23 402	9 569	41 818	1 984	6 764	89 129	70 421	18 709	455
18	172 219	136 957	84 505	52 451	5 535	20 769	8 959	50 621	2 454	9 181	117 106	93 578	23 528	301
19	183 501	147 183	91 018	56 164	6 445	20 466	9 407	51 120	2 197	7 755	98 282	71 994	26 288	298
17 *III*	40 893	30 971	17 762	13 209	1 509	6 241	2 172	10 223	473	1 544	16 351	11 715	4 636	104
IV	53 625	40 754	23 916	16 838	2 106	7 624	3 142	13 494	548	1 545	32 592	27 409	5 183	159
18 *I*	41 633	33 094	20 521	12 573	1 355	5 025	2 159	12 002	793	1 433	37 437	32 391	5 046	101
II	45 473	35 945	22 317	13 628	1 323	6 007	2 198	12 380	620	1 714	23 970	17 080	6 890	120
III	36 926	29 925	17 995	11 930	995	4 058	1 948	9 091	542	3 710	24 705	19 103	5 601	28
IV	48 188	37 993	23 673	14 320	1 863	5 678	2 653	17 148	499	2 323	30 995	25 004	5 991	53
19 *I*	40 563	32 993	20 507	12 486	1 330	4 326	1 914	14 586	502	1 928	25 820	19 940	5 880	82
II	45 538	36 622	23 053	13 569	1 425	5 363	2 128	12 409	532	2 345	23 237	16 499	6 738	71
III	41 712	33 464	20 182	13 282	1 606	4 468	2 173	9 072	457	1 632	23 123	16 387	6 737	50
IV	55 688	44 103	27 276	16 827	2 083	6 309	3 193	15 054	706	1 851	26 102	19 168	6 934	94
20 *I*	40 655	33 599	20 782	12 817	1 220	3 899	1 938	9 629	393	2 879	31 489	22 745	8 744	61
II	33 368	26 288	14 578	11 710	1 102	3 886	2 092	12 264	287	1 067	21 264	12 701	8 563	67

Véanse notas al final del capítulo.

9. INSTITUCIONES FINANCIERAS NO MONETARIAS
C) Auxiliares financieros: Sociedades de Tasación
Datos de actividad de las tasadoras

9.32 Distribución de tasaciones: superficie utilizable Tasaciones bienes inmuebles

BE

hectáreas

	Total	Terrenos				Edificios completos (a)								
		Total	Suelo urbano	Fincas rústicas	Suelo no urbanizable (b)	Total	De uso residencial			De uso terciario			Industriales	Otros
							Total	de primera residencia	de segunda residencia	Total	de oficinas	de uso comercial		
	1=2+6+15+22	2=3 a 5	3	4	5	6=7+10+13+14	7=8+9	8	9	10=11+12	11	12	13	14
10	522 024	491 634	64 411	415 088	12 136	10 441	4 220	3 872	348	1 101	550	551	3 331	1 789
11	446 291	422 076	74 367	336 749	10 960	10 240	4 155	3 748	408	1 244	558	686	3 541	1 300
12	486 143	461 513	62 055	393 948	5 510	9 940	4 021	3 674	347	1 265	749	516	3 661	993
13	518 334	496 045	53 961	438 893	3 190	9 826	3 037	2 819	218	1 656	713	943	4 192	940
14	732 516	703 573	68 325	620 511	14 737	12 476	2 972	2 657	315	1 713	877	836	5 967	1 823
15	830 152	798 479	60 138	731 804	6 537	13 036	2 725	2 447	279	2 278	1 028	1 250	6 779	1 253
16	886 834	853 458	57 404	789 837	6 217	14 603	2 984	2 676	308	2 777	1 288	1 489	7 483	1 359
17	887 867	852 058	60 711	785 156	6 191	14 247	3 013	2 773	239	2 388	916	1 471	7 526	1 321
18	942 135	905 625	49 745	853 081	2 799	14 853	3 253	3 005	248	2 346	905	1 441	7 812	1 441
19	807 313	772 892	41 668	728 087	3 137	13 241	3 052	2 834	218	1 712	1 018	694	7 381	1 096
17 *III*	213 709	205 037	11 899	191 309	1 830	3 467	611	565	47	566	180	385	1 981	308
IV	289 141	278 174	20 932	255 177	2 064	4 610	924	874	50	905	357	548	2 350	431
18 *I*	259 508	250 501	12 170	237 544	786	3 564	724	673	51	741	272	470	1 799	300
II	222 588	212 818	12 636	199 735	447	4 102	802	719	83	666	208	458	2 326	307
III	200 389	192 992	11 161	181 175	655	2 963	673	623	50	466	173	293	1 428	396
IV	259 649	249 315	13 778	234 627	911	4 224	1 053	990	63	473	253	220	2 259	439
19 *I*	207 593	199 729	9 945	189 075	708	2 953	699	645	53	399	237	163	1 540	315
II	186 795	178 263	8 976	168 451	836	3 186	728	670	58	373	208	165	1 831	254
III	170 332	162 768	10 045	152 424	299	2 869	740	683	57	411	245	166	1 461	258
IV	242 593	232 132	12 702	218 137	1 294	4 233	886	835	51	529	329	201	2 549	268
20 *I*	175 770	168 278	8 922	158 786	570	2 991	694	624	70	326	185	141	1 762	209
II	186 388	179 180	9 983	168 702	495	2 741	554	511	43	435	260	175	1 636	116

Véanse notas al final del capítulo.

9. INSTITUCIONES FINANCIERAS NO MONETARIAS
C) Auxiliares financieros: Sociedades de Tasación
Datos de actividad de las tasadoras

9.32 (Continuación) Distribución de tasaciones: superficie utilizable
Tasaciones de bienes inmuebles

BE — *hectáreas*

	Elementos de edificios							Explotación económica (c)
	Total	Viviendas			Oficinas	Locales comerciales	Otros	
		Total	Situadas en edificios o bloques	Unifamiliares				
	15=16+19 a 21	16=17+18	17	18	19	20	21	22
10	11 156	8 711	4 739	3 972	192	959	1 294	8 793
11	8 849	6 481	3 511	2 970	172	937	1 259	5 126
12	8 580	5 961	3 303	2 658	203	1 065	1 351	6 110
13	7 869	5 226	2 869	2 356	176	1 065	1 403	4 594
14	9 408	6 165	3 429	2 736	244	1 251	1 747	7 060
15	11 135	7 253	4 078	3 175	317	1 523	2 043	7 501
16	12 811	8 481	4 775	3 706	353	1 730	2 247	5 963
17	14 788	10 079	5 587	4 492	369	1 844	2 497	6 774
18	14 466	10 078	5 627	4 451	352	1 742	2 294	7 191
19	14 829	10 525	5 808	4 717	352	1 626	2 326	6 351
17 *III*	3 487	2 412	1 285	1 127	87	441	547	1 719
IV	4 587	3 096	1 681	1 415	123	547	821	1 770
18 *I*	3 623	2 557	1 379	1 177	86	408	572	1 821
II	3 754	2 592	1 472	1 120	87	473	601	1 915
III	3 111	2 205	1 228	976	67	363	477	1 324
IV	3 979	2 723	1 547	1 177	113	499	644	2 131
19 *I*	3 280	2 337	1 294	1 044	81	372	489	1 631
II	3 700	2 653	1 476	1 177	84	431	532	1 646
III	3 460	2 501	1 422	1 079	79	356	524	1 235
IV	4 389	3 033	1 616	1 417	108	467	781	1 839
20 *I*	3 218	2 309	1 287	1 022	72	325	513	1 284
II	2 942	1 980	944	1 036	72	328	562	1 525

Véanse notas al final del capítulo.

9. INSTITUCIONES FINANCIERAS NO MONETARIAS
C) Auxiliares financieros: Sociedades de Tasación
Datos de actividad de las tasadoras

9.33 Distribución de tasaciones de bienes inmuebles: valor medio del m2 (a)

BE — *Euros por m2*

	Suelo urbano	Fincas rústicas	Edificios								Elementos de edificios					
			Total	De uso residencial			De uso terciario			Industriales	Total	Viviendas			Oficinas	Locales comerciales
				Total	de primera residencia	de segunda residencia	Total	de oficinas	de uso comercial			Total	Situadas en edificios o bloques	Unifamiliares		
	1	2	3	4	5	6	7	8	9	10	11	12	13	14	15	16
10	139	2,2	1 227	1 574	1 574	1 576	1 754	2 223	1 285	598	1 646	1 753	1 991	1 470	2 609	1 823
11	130	2,2	1 129	1 519	1 522	1 487	1 723	2 099	1 418	543	1 477	1 596	1 784	1 373	2 429	1 702
12	109	2,0	1 056	1 357	1 360	1 321	1 826	2 184	1 307	478	1 275	1 398	1 526	1 239	2 102	1 337
13	84	1,7	904	1 226	1 223	1 263	1 463	1 681	1 299	425	1 143	1 298	1 390	1 187	1 777	1 145
14	76	1,5	744	1 191	1 183	1 264	1 456	1 675	1 227	381	1 124	1 276	1 352	1 181	1 758	1 186
15	89	1,4	851	1 135	1 126	1 212	1 894	2 143	1 690	367	1 061	1 199	1 296	1 073	1 730	1 195
16	84	1,2	953	1 226	1 233	1 167	2 189	2 229	2 155	384	1 115	1 238	1 346	1 100	1 841	1 315
17	86	1,4	967	1 330	1 336	1 251	2 137	2 347	2 006	421	1 148	1 297	1 402	1 168	1 633	1 269
18	89	1,6	873	1 429	1 425	1 477	1 839	1 927	1 783	354	1 191	1 359	1 502	1 178	1 573	1 192
19	80	1,6	907	1 744	1 744	1 734	1 683	1 948	1 295	367	1 237	1 398	1 567	1 191	1 833	1 258
17 *III*	90	1,4	935	1 428	1 442	1 257	2 239	2 182	2 266	384	1 173	1 284	1 382	1 172	1 735	1 415
IV	79	1,5	1 136	1 407	1 405	1 434	2 423	2 850	2 145	497	1 169	1 316	1 423	1 190	1 709	1 395
18 *I*	91	1,3	906	1 318	1 309	1 447	1 627	1 611	1 636	389	1 149	1 294	1 488	1 068	1 576	1 232
II	87	1,5	806	1 426	1 469	1 055	1 817	1 968	1 748	293	1 211	1 387	1 516	1 216	1 525	1 270
III	83	1,8	966	1 413	1 382	1 793	2 397	1 987	2 639	395	1 187	1 357	1 465	1 222	1 496	1 119
IV	95	1,8	844	1 518	1 499	1 808	1 651	2 190	1 028	362	1 211	1 395	1 530	1 217	1 652	1 139
19 *I*	94	1,5	905	1 537	1 520	1 743	1 866	2 121	1 495	393	1 237	1 411	1 585	1 196	1 649	1 163
II	81	1,7	784	1 516	1 513	1 548	1 619	1 855	1 321	332	1 231	1 380	1 562	1 153	1 705	1 243
III	69	1,7	924	1 487	1 463	1 782	1 774	2 007	1 428	380	1 205	1 338	1 419	1 231	2 030	1 255
IV	78	1,7	989	2 307	2 333	1 880	1 521	1 838	1 001	368	1 269	1 454	1 688	1 187	1 926	1 351
20 *I*	86	1,7	798	1 526	1 524	1 538	1 782	1 907	1 616	281	1 263	1 455	1 615	1 255	1 701	1 200
II	80	1,7	933	1 576	1 573	1 602	2 237	2 897	1 262	340	1 134	1 327	1 544	1 130	1 530	1 186

Véanse notas al final del capítulo.

9. INSTITUCIONES FINANCIERAS NO MONETARIAS
C) Auxiliares financieros: Sociedades de Tasación
Datos de actividad de las tasadoras

9.34 Distribución de la clientela y finalidad de las tasaciones: número de tasaciones

BE

Número en miles

	Por clientela: total de tasaciones					Por finalidad: tasaciones de inmuebles				
	Total	Entidades de depósito	Otras instituciones financieras	Personas físicas	Resto	Total	Finalidad hipotecaria	Otras requeridas para entidades de crédito	Otras requeridas para otras instituciones financieras	Resto
	1=2 a 5	2	3	4	5	6=7 a 10	7	8	9	10
10	976,8	796,3	41,3	36,8	102,4	964,1	741,3	8,5	23,7	190,6
11	774,0	581,6	42,8	34,5	115,1	760,0	482,3	22,1	26,0	229,7
12	758,5	539,8	37,5	25,5	155,8	751,6	435,5	40,8	26,7	248,6
13	657,2	469,6	33,6	22,4	131,5	651,1	353,2	45,5	4,9	247,5
14	798,4	560,1	13,9	27,8	196,5	792,7	209,3	23,7	1,2	166,6
15	953,6	667,4	19,8	60,3	206,1	947,7	...	...	...	...
16	1 188,1	780,7	20,6	56,9	329,9	1 180,6	...	...	...	...
17	1 383,0	1 000,6	18,9	58,9	304,6	1 373,6	...	...	...	...
18	1 336,8	948,0	27,7	89,7	271,4	1 325,6	...	...	...	...
19	1 306,9	930,4	24,6	71,9	280,1	1 278,2	...	...	...	...
16 *II*	635,9	403,9	15,0	4,9	212,1	632,7	...	...	...	...
17 *I*	651,9	435,4	8,3	30,8	177,3	646,3	...	...	...	...
II	731,1	565,2	10,6	28,1	127,3	727,3	...	...	...	...
18 *I*	671,5	482,3	11,6	37,8	139,8	668,9	...	...	...	...
II	665,2	465,7	16,1	51,9	131,6	656,6	...	...	...	...
19 *I*	612,9	438,9	12,3	36,3	125,4	598,3	...	...	...	...
II	694,0	491,4	12,3	35,6	154,6	679,8	...	...	...	...
20 *I*	534,9	399,6	10,8	36,3	88,2	525,2	...	...	...	...

9. INSTITUCIONES FINANCIERAS NO MONETARIAS
C) Auxiliares financieros: Sociedades de Tasación
Datos de actividad de las tasadoras

9.35 Distribución de la clientela y finalidad de las tasaciones: importe de tasaciones

BE

Millones de euros

	Por clientela: total de tasaciones					Por finalidad: tasaciones de inmuebles				
	Total	Entidades de depósito	Otras instituciones financieras	Personas físicas	Resto	Total	Finalidad hipotecaria	Otras requeridas para entidades de crédito	Otras requeridas para otras instituciones financieras	Resto
	1=2 a 5	2	3	4	5	6=7 a 10	7	8	9	10
10	449 910	285 009	16 643	26 761	121 497	444 832	282 768	6 873	11 733	143 459
11	384 656	230 224	11 685	21 392	121 354	377 258	199 566	17 109	9 298	151 285
12	336 412	181 029	12 328	10 528	132 528	333 558	161 507	17 512	10 600	143 939
13	264 625	144 603	14 738	10 738	94 545	259 490	124 193	19 127	9 491	106 679
14	311 503	169 622	10 186	8 536	123 159	307 421	63 483	10 428	1 915	86 299
15	342 225	185 940	9 857	16 774	129 653	333 500	...	...	...	...
16	385 610	205 245	17 859	13 928	148 578	378 895	...	...	...	...
17	421 698	248 026	11 694	15 601	146 377	414 934	...	...	...	...
18	422 287	249 583	9 522	19 536	143 645	413 106	...	...	...	...
19	410 180	245 490	10 389	22 286	132 016	402 425	...	...	...	...
16 *II*	207 814	106 490	14 416	4 575	82 332	204 708	...	...	...	...
17 *I*	180 523	105 213	3 442	8 167	63 702	176 848	...	...	...	...
II	241 175	142 814	8 252	7 435	82 675	238 086	...	...	...	...
18 *I*	209 785	127 503	3 650	9 796	68 835	206 638	...	...	...	...
II	212 502	122 080	5 872	9 740	74 810	206 469	...	...	...	...
19 *I*	192 555	113 079	4 691	11 235	63 549	188 282	...	...	...	...
II	217 626	132 411	5 698	11 051	68 466	214 143	...	...	...	...
20 *I*	171 230	107 262	7 634	10 751	45 583	167 284	...	...	...	...

9. INSTITUCIONES FINANCIERAS NO MONETARIAS
C) Auxiliares financieros: Sociedades de Tasación
Datos de actividad de las tasadoras

9.36 Distribución geográfica de las tasaciones de inmuebles: número de tasaciones e importe

BE

Millones de euros y número en miles

	Nº de tasaciones							Importe de tasaciones						
	Total	España (a)	Extranjero	Para municipios españoles				Total	España (b)	Extranjero	Para municipios españoles			
				Madrid y Barcelona	> de 500000 habitantes	Entre 100000 y 500000 habitantes	Resto				Madrid y Barcelona	> de 500000 habitantes	Entre 100000 y 500000 habitantes	Resto
	1=2+3	2=4 a 7	3	4	5	6	7	8=9+10	9=11 a 14	10	11	12	13	14
10	964,1	963,1	1,0	90,7	51,5	236,0	584,9	444 832	439 813	5 020	72 016	25 602	102 333	239 862
11	760,0	759,2	0,8	65,2	36,8	180,7	476,4	377 258	372 446	4 812	52 894	21 587	84 305	213 660
12	751,6	751,0	0,7	59,9	34,0	171,4	485,7	333 558	327 079	6 479	53 242	19 826	75 544	178 467
13	651,1	650,7	0,4	51,4	30,8	157,3	411,1	259 490	255 817	3 674	41 971	16 075	62 001	135 769
14	792,7	792,2	0,6	78,2	43,2	177,7	493,0	307 421	305 221	2 200	55 712	18 708	63 803	166 998
15	947,7	947,0	0,7	82,3	53,4	232,5	578,9	333 500	332 081	1 419	76 652	23 340	78 676	153 413
16	1 180,6	1 179,8	1,2	92,9	63,2	281,3	742,3	378 895	378 273	1 940	81 147	24 257	88 547	184 322
17	1 373,6	1 373,2	0,4	104,7	74,1	329,8	864,5	414 934	412 360	2 574	86 330	25 785	100 153	200 092
18	1 325,6	1 325,3	0,2	116,6	76,9	327,4	804,4	413 106	410 697	2 409	76 858	28 559	101 270	204 011
19	1 278,2	1 277,1	1,1	114,2	72,1	297,3	793,4	402 425	400 272	2 153	84 355	24 792	93 044	198 081
16 *II*	632,7	632,7	0,4	48,9	33,0	149,7	401,1	204 708	204 708	1 318	45 591	12 158	47 287	99 672
17 *I*	646,3	646,1	0,2	50,0	34,7	153,8	407,7	176 848	176 560	288	33 206	11 789	44 957	86 608
II	727,3	727,1	0,2	54,8	39,5	176,0	456,9	238 086	235 800	2 286	53 124	13 996	55 197	113 484
18 *I*	668,9	668,8	0,1	56,1	39,0	169,9	403,9	206 638	205 621	1 017	40 115	15 893	52 857	96 755
II	656,6	656,5	0,1	60,5	37,9	157,5	400,5	206 469	205 077	1 392	36 742	12 665	48 413	107 256
19 *I*	598,3	597,8	0,5	55,3	34,3	142,5	365,7	188 282	187 415	867	40 526	12 138	45 971	88 780
II	679,8	679,3	0,5	59,0	37,8	154,8	427,7	214 143	212 857	1 285	43 829	12 654	47 073	109 302
20 *I*	525,2	525,1	0,1	45,2	26,9	129,4	323,6	167 284	166 361	923	37 714	10 770	41 138	76 739

Véanse notas al final del capítulo.

9. INSTITUCIONES FINANCIERAS NO MONETARIAS
C) Auxiliares financieros: Sociedades de Tasación
Datos de actividad de las tasadoras

9.37 Distribución geográfica de las tasaciones de viviendas: número de tasaciones e importe

BE

Millones de euros y número en miles

	Nº de tasaciones							Importe de tasaciones						
	Total	España (a)	Extranjero	Para municipios españoles				Total	España (b)	Extranjero	Para municipios españoles			
				Madrid y Barcelona	> de 500000 habitantes	Entre 100000 y 500000 habitantes	Resto				Madrid y Barcelona	> de 500000 habitantes	Entre 100000 y 500000 habitantes	Resto
	1=2+3	2=4 a 7	3	4	5	6	7	8=9+10	9=11 a 14	10	11	12	13	14
10	666,3	665,9	0,4	66,7	37,8	164,3	397,2	152 729	152 426	303	22 100	8 258	36 695	85 373
11	490,0	489,8	0,2	44,3	25,0	119,3	301,1	103 412	103 162	250	14 156	5 036	24 232	59 737
12	445,3	445,2	0,1	38,8	21,4	103,4	281,6	83 350	83 281	69	10 919	3 909	19 224	49 229
13	386,5	386,4	0,0	33,6	19,4	93,9	239,6	67 853	67 839	15	8 696	3 009	16 053	40 081
14	449,1	448,9	0,2	52,2	26,1	101,2	269,4	78 681	78 635	47	13 141	4 101	16 843	44 550
15	511,4	511,1	0,3	50,5	30,1	125,9	304,6	86 945	86 880	65	13 391	4 737	20 727	48 025
16	633,1	632,9	0,4	58,2	36,1	152,8	385,8	105 010	104 983	99	16 010	5 484	25 103	58 387
17	757,9	757,7	0,2	69,3	44,0	186,1	458,3	130 769	130 700	69	20 369	6 969	30 771	72 592
18	754,8	754,7	0,1	73,8	46,6	190,2	444,2	136 957	136 931	25	22 910	7 666	32 998	73 358
19	771,1	770,6	0,5	77,8	44,7	182,7	465,5	147 183	147 071	111	25 037	8 236	33 415	80 385
16 *II*	324,1	324,1	0,2	29,2	18,2	76,6	200,1	53 508	53 508	71	8 095	2 790	12 690	29 934
17 *I*	349,3	349,2	0,1	33,4	20,5	84,4	210,9	59 044	59 029	15	9 541	3 215	13 856	32 417
II	408,6	408,6	0,1	35,9	23,5	101,7	247,4	71 725	71 671	54	10 828	3 753	16 915	40 175
18 *I*	384,5	384,4	0,0	37,5	23,9	98,6	224,5	69 039	69 029	10	11 566	3 860	16 744	36 859
II	370,4	370,3	0,1	36,4	22,6	91,6	219,7	67 918	67 902	15	11 344	3 807	16 253	36 499
19 *I*	366,1	365,8	0,3	35,7	22,2	89,7	218,2	69 615	69 542	74	12 224	4 034	16 119	37 165
II	404,9	404,8	0,2	42,0	22,5	93,0	247,3	77 567	77 530	38	12 813	4 202	17 295	43 220
20 *I*	307,0	307,0	0,0	29,6	17,6	75,6	184,2	59 887	59 880	7	10 106	3 296	14 034	32 444

Véanse notas al final del capítulo.

9. INSTITUCIONES FINANCIERAS NO MONETARIAS
C) Auxiliares financieros: Sociedades de Tasación
Datos de actividad de las tasadoras

9.38 Distribución geográfica de las tasaciones de inmuebles por Comunidades Autónomas: número de tasaciones (a)

BE

Número en miles

	Andalucía (b)	Aragón	Asturias	Baleares	Canarias	Cantabria	Castilla-La Mancha	Castilla y León	Cataluña	Extremadura	Galicia	La Rioja	Madrid	Murcia	Navarra	País Vasco	Valencia
	1	2	3	4	5	6	7	8	9	10	11	12	13	14	15	16	17
10	178,6	24,1	17,5	26,4	42,3	12,2	44,7	48,1	148,8	18,1	47,0	7,0	131,5	35,1	13,6	40,8	127,4
11	142,7	19,4	11,4	22,3	34,7	8,4	36,4	35,3	117,9	12,9	32,7	5,2	100,3	28,2	11,5	33,3	106,5
12	153,9	17,3	10,4	19,4	33,7	7,0	36,1	33,8	124,0	11,2	33,8	5,2	92,4	27,7	11,8	26,4	106,9
13	127,9	16,3	9,0	17,3	32,9	6,7	31,7	28,6	112,8	10,0	27,6	4,3	72,4	29,0	9,0	22,1	93,1
14	189,8	21,1	11,5	20,7	38,5	7,9	36,6	33,1	131,6	11,8	32,2	5,2	86,7	29,6	10,1	27,9	98,0
15	173,7	27,4	15,5	26,2	45,6	10,5	44,3	45,6	172,0	17,4	36,1	7,2	121,9	37,9	10,9	32,0	122,9
16	747,2	29,6	17,8	31,6	57,0	11,8	61,4	57,7	197,9	17,5	52,8	9,0	139,1	48,8	13,8	36,7	150,0
17	278,8	38,0	22,9	36,9	60,4	14,3	70,3	61,5	242,1	19,6	54,8	10,0	156,2	65,6	14,3	40,4	187,0
18	267,1	36,2	23,7	35,2	58,3	15,4	66,5	62,5	222,4	21,5	48,1	9,1	173,6	55,3	14,0	44,5	171,8
19	267,9	34,4	23,4	30,6	49,2	15,6	61,9	60,2	208,6	24,4	53,4	8,0	166,3	53,4	12,7	45,7	161,2
16 *II*	632,7	15,7	9,7	16,8	31,6	6,4	36,3	33,1	102,8	9,2	29,3	4,8	74,4	25,2	7,6	18,4	78,9
17 *I*	131,6	16,9	9,7	16,5	27,8	7,1	37,0	29,7	114,1	9,4	27,3	5,4	75,5	28,6	6,7	20,2	82,6
II	147,2	21,1	13,2	20,4	32,6	7,2	33,4	31,8	128,0	10,2	27,5	4,6	80,7	37,1	7,5	20,2	104,4
18 *I*	133,9	18,3	12,6	18,0	29,4	7,7	34,7	30,8	115,8	11,4	24,2	4,7	84,7	26,4	7,3	22,4	86,4
II	133,2	17,9	11,1	17,2	28,9	7,6	31,8	31,7	106,6	10,1	23,9	4,5	89,0	28,9	6,7	22,1	85,4
19 *I*	124,1	16,6	11,8	14,7	23,1	7,0	27,8	29,1	99,5	12,6	24,2	4,0	81,4	22,5	6,8	21,7	71,0
II	143,9	17,8	11,6	15,9	26,1	8,7	34,1	31,1	109,1	11,9	29,2	4,0	85,0	30,9	5,9	24,0	90,3
20 *I*	100,8	13,3	10,0	13,5	19,5	7,2	27,5	25,9	88,7	10,2	22,0	3,9	69,1	23,9	5,3	17,8	66,4

Véanse notas al final del capítulo.

9. INSTITUCIONES FINANCIERAS NO MONETARIAS
C) Auxiliares financieros: Sociedades de Tasación
Datos de actividad de las tasadoras

9.39 Distribución geográfica de las tasaciones de inmuebles por Comunidades Autónomas: importe (a)

BE

Millones de euros

	Andalucía (b)	Aragón	Asturias	Baleares	Canarias	Canta-bria	Castilla La Mancha	Castilla y León	Cataluña	Extre-madura	Galicia	La Rioja	Madrid	Murcia	Navarra	Pais Vasco	Valencia
	1	2	3	4	5	6	7	8	9	10	11	12	13	14	15	16	17
10	75 879	12 500	5 913	13 998	16 449	4 154	16 393	17 749	73 938	4 783	13 949	2 982	91 624	16 145	5 181	20 115	48 059
11	66 579	10 074	5 084	14 751	13 356	3 447	13 519	14 492	60 177	4 462	11 479	2 365	74 314	12 580	4 611	17 206	43 950
12	56 621	7 759	4 212	9 785	14 024	2 950	12 895	13 306	54 123	3 703	10 275	2 355	67 731	12 156	4 258	14 697	36 228
13	45 756	7 050	3 530	9 747	13 235	2 337	8 949	9 992	43 941	3 079	7 558	1 393	52 310	7 509	3 702	11 358	24 370
14	79 264	7 727	3 531	13 133	14 625	2 190	8 788	9 086	45 857	3 461	8 823	1 576	58 242	7 970	3 458	12 591	24 901
15	39 666	10 494	4 692	15 207	15 669	3 278	10 328	12 161	66 354	4 106	10 107	1 991	80 759	8 965	3 444	14 997	29 863
16	55 198	9 212	5 751	16 509	17 042	3 083	13 580	13 508	69 977	4 309	11 839	2 273	92 216	9 583	4 057	16 118	32 699
17	56 357	10 778	5 520	20 520	19 637	3 974	13 368	14 424	84 318	4 434	11 910	2 477	93 682	11 200	4 601	17 728	37 434
18	72 212	11 058	5 822	21 857	19 858	3 844	12 104	13 914	75 451	5 322	11 270	1 990	89 964	9 889	4 618	19 268	36 947
19	70 771	8 833	5 568	20 806	18 502	3 606	11 802	13 327	79 571	5 187	11 705	1 750	94 638	9 154	4 266	18 682	33 735
16 *II*	29 368	4 869	2 814	8 634	9 231	1 603	7 803	7 686	37 146	2 312	6 678	1 248	51 832	4 872	2 070	8 044	17 181
17 *I*	24 299	4 681	2 106	9 099	8 732	1 915	5 920	6 386	35 057	2 054	5 849	1 204	38 338	4 972	1 998	8 358	15 591
II	32 057	6 097	3 415	11 421	10 905	2 059	7 448	8 038	49 260	2 379	6 061	1 273	55 344	6 227	2 603	9 370	21 843
18 *I*	36 850	5 689	3 062	10 811	9 625	2 227	6 984	7 039	39 249	2 819	5 604	1 156	48 716	4 729	2 376	9 995	20 005
II	35 361	5 369	2 760	11 046	10 233	1 617	5 120	6 875	36 202	2 503	5 666	834	41 249	5 160	2 242	9 273	16 942
19 *I*	36 016	4 106	2 504	9 387	9 082	1 832	5 422	6 554	37 484	2 584	5 518	906	45 989	4 072	2 076	8 946	16 260
II	34 756	4 727	3 064	11 420	9 420	1 774	6 380	6 773	42 087	2 602	6 187	845	48 649	5 082	2 190	9 736	17 475
20 *I*	29 492	4 045	2 551	9 242	6 809	1 667	5 239	5 309	32 688	1 999	5 090	781	42 674	4 284	1 807	8 228	13 454

Véanse notas al final del capítulo.

9. INSTITUCIONES FINANCIERAS NO MONETARIAS
C) Auxiliares financieros: Sociedades de Tasación
Datos de actividad de las tasadoras

9.40 Distribución geográfica de las tasaciones de viviendas por Comunidades Autónomas: número de tasaciones (a)

BE

Número en miles

	Andalucía (b)	Aragón	Asturias	Baleares	Canarias	Cantabria	Castilla-La Mancha	Castilla y León	Cataluña	Extremadura	Galicia	La Rioja	Madrid	Murcia	Navarra	País Vasco	Valencia
	1	2	3	4	5	6	7	8	9	10	11	12	13	14	15	16	17
10	123,5	16,1	12,1	19,1	27,0	8,6	29,1	31,5	106,7	12,3	30,9	4,4	94,3	23,0	8,9	28,6	89,7
11	91,6	11,9	7,4	15,0	20,9	5,7	21,9	21,3	80,0	8,1	19,2	3,0	66,5	18,1	7,3	22,1	69,9
12	84,2	10,2	6,3	12,4	19,3	4,4	19,8	18,7	81,6	6,4	18,7	2,8	57,6	16,1	7,2	16,3	63,1
13	69,3	8,9	5,3	11,6	18,1	3,9	17,9	14,7	75,0	5,3	14,9	2,3	46,9	16,9	4,9	12,6	57,9
14	107,8	10,9	6,3	12,4	20,6	4,6	17,8	16,7	79,8	6,1	16,8	2,6	54,9	15,8	5,3	15,4	55,1
15	92,5	13,1	7,8	15,7	23,1	5,8	22,4	20,8	100,7	7,9	17,7	3,1	69,8	20,0	5,7	18,0	67,0
16	129,5	14,8	9,3	18,7	29,0	6,4	29,2	26,1	118,9	8,9	25,0	4,3	80,8	25,1	6,8	20,7	79,6
17	143,7	17,6	12,6	23,1	31,1	8,5	32,8	28,6	149,6	9,8	27,2	4,4	97,7	34,5	7,3	23,1	106,1
18	151,1	18,0	12,6	20,9	32,2	8,7	32,3	30,2	141,8	11,0	24,1	4,6	107,3	29,7	7,9	26,0	96,5
19	161,6	17,7	13,4	19,9	28,0	9,5	33,2	32,5	138,8	14,1	29,0	4,2	109,6	29,8	7,4	27,1	94,8
16 *II*	65,9	7,6	4,7	9,3	15,4	3,3	16,2	13,8	59,5	4,5	13,3	2,2	40,9	12,5	3,5	9,9	41,7
17 *I*	69,1	8,1	4,8	10,1	14,4	4,1	16,2	13,2	69,4	4,7	12,6	2,3	46,6	14,1	3,4	11,8	44,2
II	74,6	9,5	7,8	13,0	16,7	4,4	16,6	15,3	80,2	5,0	14,6	2,1	51,1	20,5	3,9	11,2	61,9
18 *I*	76,3	9,4	6,5	10,6	16,1	4,3	16,6	14,8	76,0	5,5	12,0	2,5	54,1	13,9	4,1	13,5	48,4
II	74,8	8,6	6,0	10,3	16,1	4,4	15,7	15,4	65,9	5,5	12,1	2,1	53,2	15,7	3,8	12,5	48,2
19 *I*	77,6	8,8	6,7	9,5	13,4	4,5	15,6	15,7	66,4	7,1	13,0	2,1	52,1	13,0	3,9	13,6	42,7
II	84,0	8,9	6,7	10,3	14,5	5,0	17,6	16,8	72,4	7,0	16,0	2,1	57,5	16,8	3,5	13,5	52,1
20 *I*	60,4	6,8	5,5	8,1	10,4	4,4	13,7	13,2	58,0	5,7	11,5	1,8	42,1	13,0	3,1	10,6	39,0

Véanse notas al final del capítulo.

9. INSTITUCIONES FINANCIERAS NO MONETARIAS
C) Auxiliares financieros: Sociedades de Tasación
Datos de actividad de las tasadoras

9.41 Distribución geográfica de las tasaciones de viviendas por Comunidades Autónomas: importe (a)

BE

Millones de euros

	Andalucía (b)	Aragón	Asturias	Baleares	Canarias	Cantabria	Castilla La Mancha	Castilla y León	Cataluña	Extre-madura	Galicia	La Rioja	Madrid	Murcia	Navarra	País Vasco	Valencia
	1	2	3	4	5	6	7	8	9	10	11	12	13	14	15	16	17
10	25 138	3 150	2 266	6 635	4 919	1 877	5 278	5 742	29 678	1 787	5 404	800	28 726	4 098	1 860	8 486	16 585
11	17 254	2 013	1 340	5 181	3 546	1 329	3 466	3 649	19 974	1 127	3 341	479	18 414	2 891	1 433	6 313	11 413
12	14 976	1 577	1 099	3 937	3 161	893	2 712	2 923	16 567	834	3 004	415	14 457	2 312	1 266	4 196	8 951
13	11 061	1 224	980	3 648	2 798	745	2 199	2 155	14 629	667	2 265	295	11 711	2 069	825	3 136	7 432
14	18 620	1 471	989	3 931	2 910	826	2 102	2 241	15 004	701	2 520	331	13 698	1 883	876	3 543	6 988
15	14 064	1 718	1 139	5 314	3 184	998	2 536	2 639	18 499	877	2 568	372	17 308	2 352	901	4 030	8 379
16	62 527	1 888	1 355	6 351	4 073	1 119	3 332	3 375	22 272	1 008	3 566	477	19 431	2 795	1 021	4 687	9 862
17	21 408	2 308	1 851	8 098	4 569	1 433	3 587	3 763	30 106	1 093	3 940	502	24 815	3 742	1 195	5 316	12 975
18	22 856	2 401	1 846	8 009	4 957	1 451	3 784	3 922	30 115	1 221	3 709	551	28 694	3 343	1 308	6 174	12 590
19	25 904	2 552	1 954	7 956	4 725	1 587	4 037	4 264	32 479	1 568	4 354	514	30 594	3 522	1 326	6 428	13 306
16 *II*	53 508	974	699	3 222	2 148	585	1 789	1 776	11 097	512	1 918	245	9 854	1 403	524	2 242	5 168
17 *I*	10 302	1 040	690	3 518	2 043	672	1 757	1 712	13 171	516	1 764	258	11 582	1 453	519	2 669	5 362
II	11 106	1 268	1 161	4 580	2 526	761	1 830	2 050	16 935	576	2 176	245	13 233	2 289	676	2 647	7 613
18 *I*	11 398	1 215	959	4 117	2 436	704	1 911	1 930	15 467	607	1 864	297	14 400	1 566	675	3 205	6 279
II	11 458	1 185	887	3 893	2 520	747	1 873	1 992	14 648	615	1 845	254	14 294	1 777	633	2 969	6 311
19 *I*	12 202	1 235	954	3 559	2 244	761	1 880	2 054	15 328	777	1 919	248	14 945	1 553	684	3 185	6 014
II	13 702	1 317	1 000	4 397	2 481	827	2 157	2 210	17 151	791	2 436	266	15 649	1 970	642	3 243	7 292
20 *I*	9 777	989	839	3 521	1 786	745	1 615	1 707	13 624	652	1 781	221	12 528	1 535	567	2 642	5 352

Véanse notas al final del capítulo.

9. INSTITUCIONES FINANCIERAS NO MONETARIAS — 9.42 Balance e información complementaria

C) Auxiliares financieros: Sociedades de Tasación
Información contable

BE — *Miles de euros y número en unidades*

	Total activo= total pasivo	Activo: Inmovilizado	Activo circulante: Total	Activo circulante: Deudores	Activo circulante: Deudores: del cual por ventas y prestación de servicios	Activo circulante: Inversiones financieras temporales y tesorería	Activo: Otras partidas	Pasivo: Patrimonio Neto	Pasivo: Acreedores	Pasivo: Otras partidas	Nº de entidades (a)	Nº de empleados en plantilla	Nº de tasadores	Nº de tasadores: de los que vinculados:	Nº de oficinas
	1=2+3+7 =8 a 10	2	3=4+6	4	5	6	7	8	9	10	11	12	13	14	15
10	187 232	65 776	116 838	39 438	36 465	77 405	4 617	98 960	82 452	5 822	55	1 660	8 162	527	288
11	172 686	68 827	99 752	38 655	35 075	61 104	4 105	100 838	67 521	4 324	58	1 577	7 767	502	276
12	176 469	71 994	98 286	48 222	39 729	50 025	6 178	96 517	76 326	3 605	57	1 430	6 828	597	237
13	161 495	64 952	93 520	45 603	41 267	47 879	3 010	84 709	71 669	5 098	46	1 303	7 034	570	226
14	161 877	62 812	96 141	44 452	39 696	51 651	2 915	87 906	69 760	4 195	40	1 308	7 383	328	219
15	174 997	58 249	113 564	49 145	45 736	64 397	3 176	96 873	73 758	4 349	36	1 389	7 571	699	206
16	186 560	60 598	122 584	51 084	47 496	71 475	3 371	105 742	76 437	4 364	37	1 492	8 052	341	204
17	192 063	54 182	134 245	74 336	69 997	59 884	3 628	102 774	85 527	3 749	35	1 668	8 601	345	216
18	187 809	48 948	137 663	69 515	63 611	68 115	1 192	106 794	77 070	3 928	35	1 800	8 204	344	205
19	189 357	48 168	138 057	64 789	60 874	73 238	3 124	115 030	70 878	3 437	32	1 753	7 918	317	198

Véanse notas al final del capítulo

9. INSTITUCIONES FINANCIERAS NO MONETARIAS — 9.43 Cuenta de Resultados

C) Auxiliares financieros: Sociedades de Tasación
Información contable

BE — *Miles de euros*

	Cuenta de Resultados: Ingresos ordinarios	Ingresos ordinarios: de los que: prestación de servicios por tasaciones de bienes inmuebles	Gastos ordinarios	Gastos ordinarios: de los que: por servicios de profesionales independientes	Resultado explotación	Ingresos financieros	Gastos financieros	Resultado financiero (a)	Resultados: Antes de impuestos	Resultados: Después de impuestos	Pro memoria: distribución por finalidad de los ingresos por tasación inmobiliaria: Préstamos hipotecarios	Para entidades de crédito, aseguradoras, fondos de pensiones e instituciones de inversión colectiva	Otras
	1	2=11+12+13	3	4	5	6	7	8	9	10	11	12	13
10	322 580	292 894	300 600	174 459	21 981	2 616	1 407	971	22 956	16 056	221 863	4 698	66 332
11	262 308	240 813	245 199	136 547	17 114	2 321	1 315	814	17 933	12 316	158 336	9 373	73 105
12	234 832	216 019	219 281	115 696	15 519	1 992	1 621	-1 884	13 635	9 367	127 825	13 331	71 191
13	211 402	182 975	196 609	103 615	14 764	878	1 166	-215	14 547	9 515	103 015	10 643	69 583
14	232 512	213 648	214 539	113 316	17 948	986	1 045	84	18 034	13 043	119 107	15 443	79 075
15	254 975	234 627	225 462	118 221	29 495	382	965	-340	29 151	22 031	145 078	14 296	75 227
16	280 563	244 869	246 207	128 347	34 342	254	692	-1 034	33 309	26 573	145 595	22 837	76 406
17	326 110	290 520	270 012	146 777	56 078	2 822	659	3 036	59 114	45 922	161 417	55 076	74 195
18	331 807	295 581	279 722	150 110	52 066	412	436	109	52 172	41 224	173 634	62 356	59 513
19	319 327	289 643	274 103	134 737	45 202	4 600	460	4 445	49 650	39 025	175 226	49 054	65 513

Véanse notas al final del capítulo.

NOTAS A LOS CUADROS DEL CAPÍTULO 9. SOCIEDADES DE TASACIÓN

Consideraciones generales

Estos cuadros, que sólo se difunden en la versión electrónica del Boletín, recogen información sobre la actividad y los estados contables de las Sociedades de Tasación. El ámbito de esta información se circunscribe a los datos que compila el Banco de España, de acuerdo con lo establecido en la CBE 3/1998, de 27 de enero (modificada por CBE 2/2009 y CBE 5/2003).
Los cuadros recogen información, detallada por elemento tasado, del número de tasaciones (cuadro 9.30), del importe de las tasaciones (cuadro 9.31) y de la superficie utilizable tasada de bienes inmuebles (cuadro 9.32). Con esta información se han obtenido las series sobre valor medio de la tasación del metro cuadrado (cuadro 9.33), que no debe interpretarse como un precio de referencia por unidad de superficie, dada la heterogeneidad de los elementos tasados que se incluyen en las distintas agregaciones. Tampoco puede considerarse como un indicador preciso de la evolución de precios, dado que no se corresponde a ninguna muestra homogénea a lo largo del tiempo de elementos tasados. Por su parte, los cuadros 9.34 y 9.35 detallan el número e importe de las tasaciones por tipo de clientela y finalidad de la tasación y los cuadros 9.36 a 9.41 su distribución geográfica. Finalmente se incluye información sobre los balances (cuadro 9.42) y las cuentas de resultados de las Sociedades de Tasación (cuadro 9.43).

Notas a los cuadros 9.30 a 9.43

Cuadros 9.30, 9.31 y 9.32
a. Los edificios se clasifican según su uso dominante, atendiendo a la superficie de cada uso. Incluye los edificios en construcción, desde 1998 sólo por el valor del edificio terminado. Las valoraciones intermedias se presentan, exclusivamente, en el epígrafe correspondiente de la pro memoria.
b. Se trata de los terrenos no urbanizables, excluidos los ligados a una explotación económica permitida por la legislación vigente y los incluidos en fincas rústicas. Véase nota c.
c. Se trata de todo edificio o elemento de edificio vinculado a una actividad o explotación económica: hoteles, residencias, hospitales, instalaciones fabriles, centros de transporte, equipamientos sociales, etc.
d. Incluye obras de urbanización, etc. Hasta 2003 incluye suelo no urbanizable.
e. Activos inmateriales, empresas, maquinaria, instalaciones, otros bienes corporales, fondos de comercio, opciones, derechos y otros.
f. Incluye las efectuadas con menos de dos años de antigüedad, excepto cuando, por modificación significativa del bien valorado, deban figurar como nuevas tasaciones. Hasta 1997, inclusive, se incluían con las valoraciones intermedias.
g. Las valoraciones intermedias deben recoger los incrementos netos de valores de los certificados emitidos, con posterioridad a la tasación inicial, durante la construcción o rehabilitación de elementos o edificios.
h. Con independencia de que su desglose en los distintos componentes se incluya en los correspondientes apartados.

Cuadro 9.33
a. Se han seleccionado los objetos inmobiliarios cuyos valores medios son de mayor significación e interés. La información completa disponible para la obtención de los valores medios se presenta en los cuadros 9.31 y 9.32.

Cuadro 9.36
a. El detalle por Comunidades Autónomas se recoge en el cuadro 9.38.
b. El detalle por Comunidades Autónomas se recoge en el cuadro 9.39.

Cuadro 9.37
a. El detalle por Comunidades Autónomas se recoge en el cuadro 9.40.
b. El detalle por Comunidades Autónomas se recoge en el cuadro 9.41.

Cuadro 9.38
a. El total figura en el cuadro 9.36 columna 2.
b. Incluye Ceuta y Melilla.

Cuadro 9.39
a. El total figura en el cuadro 9.36 columna 9.
b. Incluye Ceuta y Melilla.

Cuadro 9.40
a. El total figura en el cuadro 9.37 columna 2.
b. Incluye Ceuta y Melilla.

Cuadro 9.41
a. El total figura en el cuadro 9.37 columna 9.
b. Incluye Ceuta y Melilla.

Cuadro 9.42
a. Número de entidades que remiten información sobre la actividad y estados contables.

Cuadro 9.43
a. El resultado financiero incluye, además de los ingresos y gastos financieros, las siguientes rúbricas de la cuenta de pérdidas y ganancias: variación del valor razonable en instrumentos financieros, diferencias de cambio y deterioro y resultado por enajenaciones de instrumentos financieros.

CAPÍTULO 10 EMPRESAS DE SEGUROS Y FONDOS DE PENSIONES

10. EMPRESAS DE SEGURO Y FONDOS DE PENSIONES

10.1 Balance y provisiones técnicas por grupos de agentes que componen el sector

DGSFP y CCAA — *Millones de euros*

	Total balance	Provis. técnicas	Empresas de seguros privados	Provis. técnicas	Mutualidades de previsión social: Total	Provis. técnicas	Supervisadas por DGSFP (1)	Supervisadas por CCAA	Consorcio de Compensación de Seguros	Provis. técnicas	Fondos de pensiones externos Ley 8/1987	Fondos propios
	1=3+5+9+11	2=4+6+10+12	3	4	5=7+8	6	7	8	9	10	11	12
96	90 933	77 206	61 568	49 898	9 699	8 075	4 535	5 164	2 135	1 840	17 531	17 393
97	107 038	91 469	71 440	58 484	11 214	9 280	5 059	6 154	2 261	1 812	22 124	21 894
98	125 314	106 417	82 761	66 096	12 587	10 930	5 227	7 361	2 477	2 038	27 489	27 353
99	148 391	127 204	98 937	80 654	14 323	12 375	5 437	8 886	2 870	2 349	32 261	31 825
00	172 602	150 489	114 893	95 597	15 378	13 460	6 081	9 297	3 352	2 811	38 979	38 621
01	191 605	170 795	127 308	108 741	16 040	14 752	5 856	10 184	3 651	3 047	44 606	44 255
02	215 809	191 207	145 013	122 901	17 080	15 769	6 191	10 889	4 106	3 270	49 610	49 267
03	238 746	209 022	158 196	131 409	18 940	17 460	6 710	12 230	4 612	3 664	56 997	56 490
04	261 641	227 399	171 893	140 687	20 767	19 346	7 113	13 654	5 193	4 135	63 787	63 231
05	290 756	251 544	186 842	152 321	23 431	20 935	8 126	15 305	5 797	4 620	74 687	73 668
06	316 768	273 439	201 416	162 526	26 238	23 793	9 075	17 163	6 453	5 133	82 660	81 988
07	332 062	286 506	208 403	167 542	28 489	25 889	9 740	18 749	7 147	5 662	88 022	87 413
08	335 523	283 951	219 078	172 251	28 660	26 551	10 306	18 354	8 032	5 831	79 753	79 318
09	356 608	299 754	230 671	179 659	31 000	28 006	11 149	19 851	8 617	6 142	86 319	85 946
10	...	...	230 487	177 936	...	...	...	...	8 728	6 449	87 034	86 389
11	...	...	243 417	183 356	...	...	...	...	8 792	6 617	85 325	84 947

(1) Entidades de ámbito nacional y no transferidas a las Comunidades Autónomas.

10. EMPRESAS DE SEGURO Y FONDOS DE PENSIONES

10.2 Detalles del activo y del pasivo

DGSFP y CCAA — *Millones de euros*

	Total Activo= Pasivo	Activo: Inversiones financieras: Renta fija	Renta variable	Otras invers. financ.	Créditos	Tesorería	Resto de activos	Pasivo: Provisiones técnicas/Fondos propios: Total	Seguros privados	Mutua. previ. social	Consor. Compen. Seguros	Fondos pensiones	Deudas diversas	Capital y reservas	Otros pasivos
	1=2a7=8+13a15	2	3	4	5	6	7	8=9+10+11+12	9	10	11	12	13	14	15
96	90 933	41 525	5 050	24 500	5 628	6 821	7 409	77 206	49 898	8 075	1 840	17 393	4 388	9 188	150
97	107 038	46 613	7 944	31 499	5 677	7 260	8 046	91 469	58 484	9 280	1 812	21 894	5 064	10 067	438
98	125 314	58 921	10 203	30 840	6 629	10 039	8 682	106 417	66 096	10 930	2 038	27 353	7 368	10 919	610
99	148 391	71 087	13 598	35 103	7 246	11 463	9 896	127 204	80 654	12 375	2 349	31 825	7 737	12 222	1 228
00	172 602	79 961	18 271	44 282	8 718	11 635	9 736	150 489	95 597	13 460	2 811	38 621	7 767	13 267	1 079
01	191 605	95 975	19 120	43 980	10 128	12 341	10 061	170 795	108 741	14 752	3 047	44 255	5 971	13 371	1 467
02	215 809	108 114	19 259	48 044	13 578	15 779	11 035	191 207	122 901	15 769	3 270	49 267	7 857	14 979	1 766
03	238 746	118 287	21 767	55 051	12 583	18 886	12 172	209 022	131 409	17 460	3 664	56 490	10 188	17 406	2 129
04	261 641	134 614	25 405	58 767	10 928	19 141	12 785	227 399	140 687	19 346	4 135	63 231	12 362	19 925	1 955
05	290 756	148 270	30 809	66 411	11 753	20 393	13 119	251 544	152 321	20 935	4 620	73 668	14 380	23 134	1 698
06	316 768	161 291	34 630	70 247	11 421	24 698	14 479	273 439	162 526	23 793	5 133	81 988	15 282	25 741	2 305
07	332 062	171 142	36 237	70 959	11 551	27 080	15 093	286 506	167 542	25 889	5 662	87 413	16 462	26 580	2 514
08	335 523	183 104	32 972	56 565	11 170	36 032	15 680	283 951	172 251	26 551	5 831	79 318	20 869	27 818	2 886
09	356 608	202 642	35 913	58 948	9 938	32 559	16 608	299 754	179 659	28 006	6 142	85 946	21 847	31 412	3 595
10	...	...	...	...	...	...	...	...	177 936	...	6 449	86 389	...	...	...
11	...	...	...	...	...	...	...	...	183 356	...	6 617	84 947	...	...	...

10.3 EMPRESAS DE SEGUROS PRIVADOS (1)
Detalles del activo y del pasivo

DGSFP — *Millones de euros*

	Total Activo= Pasivo	Activo						Pasivo					
		Inversiones financieras			Créditos	Tesorería	Resto de activos	Provisiones técnicas			Deudas diversas	Capital y reservas	Otros pasivos
		Renta fija	Renta variable	Otras invers. financ.				Total	Seguros de vida	Resto			
	1=2a7= 8+11a13	2	3	4	5	6	7	8=9+10	9	10	11	12	13
07	208 403	111 072	11 420	56 240	9 349	7 451	12 871	167 542	126 580	40 961	14 590	23 881	2 390
08	219 078	119 609	13 577	47 097	9 157	16 342	13 295	172 251	130 065	42 186	18 464	25 563	2 799
09	230 671	130 116	16 495	44 328	8 653	17 052	14 027	179 659	138 585	41 074	19 504	28 033	3 476
10	230 487	129 143	18 416	48 123	9 068	11 548	14 191	177 936	138 067	39 869	21 883	27 830	2 838
11	243 417	134 873	16 878	57 340	9 400	10 874	14 052	183 356	143 502	39 854	28 446	29 181	2 434
09 *I*	219 071	117 931	12 474	48 533	13 111	14 265	12 757	172 817	130 288	42 529	16 904	24 423	4 927
II	220 377	121 213	13 660	47 302	12 316	12 637	13 249	174 484	132 840	41 644	17 966	24 835	3 093
III	226 616	128 189	15 060	46 188	10 134	13 491	13 555	177 412	137 634	39 778	18 752	27 024	3 428
IV	226 111	128 144	15 848	43 058	8 483	16 932	13 645	176 517	138 236	38 281	19 100	27 221	3 272
10 *I*	231 447	131 023	15 508	43 241	11 117	17 608	12 951	180 612	141 234	39 378	20 562	27 328	2 946
II	227 336	127 829	15 825	46 351	11 107	13 112	13 112	177 238	138 513	38 726	20 663	26 372	3 064
III	231 374	132 528	16 559	46 296	9 460	13 661	12 870	179 251	141 699	37 551	21 294	28 140	2 690
IV	226 230	127 493	16 028	48 577	8 925	11 415	13 792	174 733	137 925	36 809	21 770	26 995	2 732
11 *I*	230 135	130 303	16 626	41 159	11 933	16 489	13 625	178 485	139 304	39 181	22 034	27 506	2 109
II	233 919	132 170	16 297	48 680	11 148	11 995	13 629	178 731	140 331	38 400	25 746	27 274	2 169
III	235 178	134 458	16 476	47 953	9 795	12 964	13 533	179 110	141 825	37 285	26 133	27 681	2 255
IV	238 380	135 565	16 691	52 267	9 181	10 894	13 784	179 517	143 327	36 190	28 196	28 332	2 335
12 *I*	246 289	139 290	17 022	49 525	11 921	14 743	13 788	185 019	146 005	39 014	30 001	28 912	2 357
II	238 147	133 654	16 686	43 497	11 983	18 394	13 933	179 217	141 021	38 196	29 278	27 333	2 318
III	240 614	137 777	17 310	53 422	10 314	8 181	13 610	180 782	143 811	36 971	28 579	29 048	2 206

(1) Información anual referida al total de empresas de seguros y trimestral a una muestra (véase nota metodológica).

10.4 MUTUALIDADES DE PREVISION SOCIAL
Detalles del activo y del pasivo

DGSFP, CCAA, CEM y estimaciones BE — *Millones de euros*

	Total Activo= Pasivo	Activo						Pasivo					
		Inversiones financieras			Créditos	Tesorería	Resto de activos	Provisiones técnicas			Deudas diversas	Capital y reservas	Otros pasivos
		Renta fija	Renta variable	Otras invers. financ.				Total	Seguros de vida	Resto			
	1=2a7= 8+11a13	2	3	4	5	6	7	8=9+10	9	10	11	12	13
94	7 657	3 193	769	1 841	316	500	1 038	6 165	5 311	854	1 094	375	24
95	8 427	4 064	690	1 723	387	539	1 023	7 102	6 075	1 027	1 019	295	11
96	9 699	4 976	814	1 682	528	479	1 219	8 075	6 585	1 490	1 036	576	12
97	11 214	5 555	1 182	2 038	537	570	1 331	9 280	7 199	2 081	1 011	742	181
98	12 587	6 998	951	1 694	1 387	205	1 353	10 930	8 085	2 845	391	851	415
99	14 323	7 801	1 132	2 500	1 164	274	1 453	12 375	8 924	3 451	300	850	798
00	15 378	8 792	1 384	2 925	1 104	231	942	13 460	9 644	3 817	880	697	340
01	16 040	9 674	1 566	2 511	1 058	240	992	14 752	10 565	4 188	278	699	311
02	17 080	11 083	1 530	2 270	999	285	913	15 769	11 109	4 660	363	694	253
03	18 940	12 092	1 765	2 818	918	299	1 048	17 460	11 836	5 625	364	894	222
04	20 767	13 721	1 751	2 988	681	358	1 267	19 346	12 795	6 551	424	962	35
05	23 431	14 196	2 945	3 631	842	362	1 454	20 935	12 599	8 336	943	1 391	162
06	26 238	16 226	3 230	3 852	767	558	1 604	23 793	15 435	8 358	1 125	1 178	143
07	28 489	17 673	3 557	4 099	823	596	1 741	25 889	15 622	10 268	1 239	1 247	114
08	28 660	17 083	3 269	2 148	444	3 897	1 818	26 551	15 144	11 407	1 189	836	85
09	31 000	18 804	4 053	1 992	423	3 761	1 968	28 006	15 866	12 141	1 194	1 680	119

10.5 CONSORCIO DE COMPENSACION DE SEGUROS
Detalles del activo y del pasivo

Consorcio de Compensación de Seguros — *Millones de euros*

	Total Activo= Pasivo	Activo						Pasivo			
		Inversiones financieras			Créditos	Tesorería	Resto de activos	Provisiones técnicas	Deudas diversas	Capital y reservas	Otros pasivos
		Renta fija	Renta variable	Otras invers. financ.							
	1=2a7=8a11	2	3	4	5	6	7	8	9	10	11
96	2 135	1 440	58	17	106	359	156	1 840	6	290	0
97	2 261	1 769	91	48	72	143	137	1 812	110	338	-
98	2 477	1 933	139	48	18	181	159	2 038	29	410	-
99	2 870	2 238	169	90	49	173	151	2 349	40	481	-
00	3 352	2 507	230	125	105	233	151	2 811	9	533	-
01	3 651	2 770	263	124	73	266	155	3 047	6	597	-
02	4 106	3 241	373	21	130	118	223	3 270	31	805	-
03	4 612	3 686	376	98	119	103	230	3 664	41	908	-
04	5 193	4 042	495	173	113	108	261	4 135	44	1 014	-
05	5 797	4 503	537	232	99	111	314	4 620	30	1 147	-
06	6 453	5 000	595	242	78	193	345	5 133	25	1 295	-
07	7 147	5 646	782	138	91	122	368	5 662	36	1 449	-
08	8 032	6 406	894	83	118	147	384	5 831	783	1 418	0
09	8 617	6 973	849	114	89	161	430	6 142	777	1 698	0
10	8 728	6 914	886	150	83	156	539	6 449	706	1 573	0
11	8 792	7 088	832	96	66	171	538	6 617	634	1 540	0

10.6 FONDOS DE PENSIONES EXTERNOS (Ley 8/1987)
Detalles del activo y del pasivo

DGSFP — *Millones de euros*

	Total Activo= Pasivo	Activo						Pasivo						
		Inversiones financieras			Créditos	Tesorería	Resto de activos	Fondos propios				Deudas diversas	Capital y reservas	Otros pasivos
		Renta fija	Renta variable	Otras invers. financ.				Total	Empleo	Asociados	Individuales			
	1=2a7=8+12a14	2	3	4	5	6	7	8=9a11	9	10	11	12	13	14
96	17 531	8 946	1 023	3 532	1 113	2 813	104	17 393	7 717	555	9 121	132	1	4
97	22 124	10 884	2 760	4 293	1 028	3 052	108	21 894	8 906	684	12 304	226	0	4
98	27 489	13 325	4 556	6 218	653	2 634	103	27 353	10 207	824	16 322	134	0	2
99	32 261	15 378	6 130	5 798	797	4 054	105	31 825	11 991	880	18 954	433	0	2
00	38 979	17 198	8 928	5 218	778	6 740	117	38 621	16 179	874	21 568	354	0	5
01	44 606	21 448	10 044	5 346	939	6 723	106	44 255	19 130	889	24 236	350	0	0
02	49 610	22 135	9 477	6 432	1 394	10 068	105	49 267	22 106	809	26 352	320	1	23
03	56 997	23 127	11 240	8 663	1 327	12 515	125	56 490	24 020	880	31 590	357	1	150
04	63 787	26 796	13 301	9 346	1 193	13 009	142	63 231	25 651	957	36 623	427	2	128
05	74 687	31 019	16 393	11 766	1 842	13 525	142	73 668	28 839	1 073	43 755	946	2	71
06	82 660	33 649	18 681	12 093	1 453	16 673	111	81 988	30 729	1 175	50 084	659	2	12
07	88 022	36 752	20 479	10 482	1 287	18 910	113	87 413	32 018	1 219	54 176	597	2	10
08	79 753	40 006	15 231	7 237	1 450	15 646	182	79 318	29 127	983	49 209	433	1	1
09	86 319	46 748	14 516	12 515	772	11 584	184	85 946	31 784	1 061	53 102	372	1	0
10	87 034	46 096	15 586	13 270	625	11 255	203	86 389	32 900	998	52 492	644	1	0
11	85 325	48 763	15 040	12 534	435	8 361	192	84 947	32 907	859	51 182	377	1	0

CAPÍTULO 11 ADMINISTRACIONES PÚBLICAS

11. ADMINISTRACIONES PÚBLICAS

11.1 Capacidad (+) o necesidad (-) de financiación, pasivos en circulación y deuda según el Protocolo de Déficit Excesivo (PDE). Importes

Capacidad (+) o necesidad (-) de financiación: INE e IGAE. PIB pm: INE.

Millones de euros

		Capacidad (+) o Necesidad (-) de financiación	Pasivos en circulación y deuda según el PDE										Pro memoria: PIB pm (b)
			Pasivos en circulación según las Cuentas Financieras de la Economía Española	Ajustes por pasivos no incluidos en la deuda PDE, por valoración y otros (a)								Deuda según el PDE	
				Total	Deuda PDE de Administraciones Públicas en poder de otras Administraciones Públicas			Otras cuentas pendientes de pago			Ajustes de valoración y otros		
					Total	Consolidación dentro de los propios subsectores de AAPP	Consolidación entre distintos subsectores de AAPP	Total	En poder de Administraciones Públicas	Resto			
		1	2	3=4+7+10	4=5+6	5	6	7=8+9	8	9	10	11=2-3	12
01		-3 189	456 605	77 721	19 187	-	19 187	37 218	10 337	26 881	21 316	378 883	700 993
02		-2 374	481 484	97 339	23 999	-	23 999	43 498	10 345	33 153	29 842	384 145	749 552
03		-3 009	481 415	98 640	28 120	-	28 120	44 544	11 658	32 886	25 976	382 775	802 266
04		-941	505 996	116 108	36 581	-	36 581	45 837	11 333	34 504	33 690	389 888	859 437
05		11 421	523 019	129 540	39 978	-	39 978	53 691	12 696	40 995	35 870	393 479	927 357
06		21 322	516 307	124 175	39 066	-	39 066	64 378	13 237	51 141	20 731	392 132	1 003 823
07		20 287	513 038	128 376	42 720	-	42 720	74 594	13 867	60 727	11 062	384 662	1 075 539
08		-50 731	598 099	157 478	51 679	-	51 679	80 308	14 574	65 734	25 490	440 621	1 109 541
09		-120 576	753 044	183 508	63 274	-	63 274	88 074	13 853	74 221	32 161	569 535	1 069 323
10		-102 193	826 285	177 133	79 265	371	78 894	102 716	22 189	80 528	-4 848	649 153	1 072 709
11		-103 606	960 577	217 534	81 061	446	80 615	134 647	43 334	91 313	1 825	743 043	1 063 763
12		-110 696	1 191 959	302 050	186 623	64 995	121 627	108 527	39 789	68 737	6 901	889 909	1 031 099
13		-71 791	1 360 768	383 456	231 327	89 378	141 949	101 507	37 418	64 089	50 621	977 312	1 020 348
14		-61 056	1 523 419	484 031	244 502	89 039	155 463	100 968	36 346	64 622	138 561	1 039 388	1 032 158
15		-55 786	1 515 568	445 489	210 652	25 890	184 761	101 941	38 149	63 791	132 897	1 070 079	1 077 590
16		-47 953	1 556 789	452 236	211 510	21 335	190 175	95 160	35 401	59 758	145 566	1 104 554	1 113 840
17		-35 138	1 612 425	467 328	229 746	18 843	210 904	100 734	34 893	65 841	136 847	1 145 097	1 161 867
18		-29 900	1 664 904	491 554	252 624	18 353	234 271	107 304	31 156	76 148	131 626	1 173 350	1 204 241
19	P	-35 637	1 760 938	572 079	268 193	22 478	245 715	110 668	29 250	81 418	193 217	1 188 859	1 244 772
19 *III*	P	8 955	1 789 843	586 023	264 573	22 343	242 230	101 353	31 405	69 948	220 097	1 203 821	1 235 092
IV	P	-18 181	1 760 938	572 079	268 193	22 478	245 715	110 668	29 250	81 418	193 217	1 188 859	1 244 772
20 *I*	P	-10 547	1 765 442	540 873	265 887	19 334	246 554	100 910	29 886	71 024	174 075	1 224 569	1 236 884
II	A	-61 589	1 888 006	596 944	286 888	19 223	267 664	116 346	29 729	86 617	193 710	1 291 062	1 171 748

Véanse notas al final del capítulo.

11. ADMINISTRACIONES PÚBLICAS

11.2 Capacidad (+) o necesidad (-) de financiación, pasivos en circulación y deuda según el Protocolo de Déficit Excesivo (PDE). Porcentajes del PIB pm

Capacidad (+) o necesidad (-) de financiación: INE e IGAE. PIB pm: INE.

Porcentajes

		Capacidad (+) o Necesidad (-) de financiación	Pasivos en circulación y deuda según el PDE										Pro memoria: PIB pm (b)
			Pasivos en circulación según las Cuentas Financieras de la Economía Española	Ajustes por pasivos no incluidos en la deuda PDE, por valoración y otros (a)								Deuda según el PDE	
				Total	Deuda PDE de Administraciones Públicas en poder de otras Administraciones Públicas			Otras cuentas pendientes de pago			Ajustes de valoración y otros		
					Total	Consolidación dentro de los propios subsectores de AAPP	Consolidación entre distintos subsectores de AAPP	Total	En poder de Administraciones Públicas	Resto			
		1	2	3=4+7+10	4=5+6	5	6	7=8+9	8	9	10	11=2-3	12
01		-0,5	65,1	11,1	2,7	-	2,7	5,3	1,5	3,8	3,0	54,0	700 993
02		-0,3	64,2	13,0	3,2	-	3,2	5,8	1,4	4,4	4,0	51,2	749 552
03		-0,4	60,0	12,3	3,5	-	3,5	5,6	1,5	4,1	3,2	47,7	802 266
04		-0,1	58,9	13,5	4,3	-	4,3	5,3	1,3	4,0	3,9	45,4	859 437
05		1,2	56,4	14,0	4,3	-	4,3	5,8	1,4	4,4	3,9	42,4	927 357
06		2,1	51,4	12,4	3,9	-	3,9	6,4	1,3	5,1	2,1	39,1	1 003 823
07		1,9	47,7	11,9	4,0	-	4,0	6,9	1,3	5,6	1,0	35,8	1 075 539
08		-4,6	53,9	14,2	4,7	-	4,7	7,2	1,3	5,9	2,3	39,7	1 109 541
09		-11,3	70,4	17,2	5,9	-	5,9	8,2	1,3	6,9	3,0	53,3	1 069 323
10		-9,5	77,0	16,5	7,4	0,0	7,4	9,6	2,1	7,5	-0,5	60,5	1 072 709
11		-9,7	90,3	20,4	7,6	0,0	7,6	12,7	4,1	8,6	0,2	69,9	1 063 763
12		-10,7	115,6	29,3	18,1	6,3	11,8	10,5	3,9	6,7	0,7	86,3	1 031 099
13		-7,0	133,4	37,6	22,7	8,8	13,9	9,9	3,7	6,3	5,0	95,8	1 020 348
14		-5,9	147,6	46,9	23,7	8,6	15,1	9,8	3,5	6,3	13,4	100,7	1 032 158
15		-5,2	140,6	41,3	19,5	2,4	17,1	9,5	3,5	5,9	12,3	99,3	1 077 590
16		-4,3	139,8	40,6	19,0	1,9	17,1	8,5	3,2	5,4	13,1	99,2	1 113 840
17		-3,0	138,8	40,2	19,8	1,6	18,2	8,7	3,0	5,7	11,8	98,6	1 161 867
18		-2,5	138,3	40,8	21,0	1,5	19,5	8,9	2,6	6,3	10,9	97,4	1 204 241
19	P	-2,9	141,5	46,0	21,5	1,8	19,7	8,9	2,3	6,5	15,5	95,5	1 244 772
19 *III*	P	0,7	144,9	47,4	21,4	1,8	19,6	8,2	2,5	5,7	17,8	97,5	1 235 092
IV	P	-1,5	141,5	46,0	21,5	1,8	19,7	8,9	2,3	6,5	15,5	95,5	1 244 772
20 *I*	P	-0,9	142,7	43,7	21,5	1,6	19,9	8,2	2,4	5,7	14,1	99,0	1 236 884
II	A	-5,3	161,1	50,9	24,5	1,6	22,8	9,9	2,5	7,4	16,5	110,2	1 171 748

Véanse notas al final del capítulo.

11. ADMINISTRACIONES PÚBLICAS

11.3 Capacidad (+) o necesidad (-) de financiación (a). Por subsectores

Capacidad (+) o necesidad (-) de financiación: INE e IGAE. PIB pm: INE.

Millones de euros y porcentajes

		Importes					Porcentajes del PIB pm					Pro memoria: PIB pm (b)
		Total	Administración Central	Comunidades Autónomas	Corporaciones Locales	Administraciones de Seguridad Social	Total	Administración Central	Comunidades Autónomas	Corporaciones Locales	Administraciones de Seguridad Social	
		1= 2a5	2	3	4	5	6=7a10	7	8	9	10	11
00		-7 520	-7 867	-3 226	584	2 989	-1,2	-1,2	-0,5	0,1	0,5	647 851
01		-3 189	-4 353	-4 345	-256	5 765	-0,5	-0,6	-0,6	-0,0	0,8	700 993
02		-2 374	-3 874	-3 668	-860	6 028	-0,3	-0,5	-0,5	-0,1	0,8	749 552
03		-3 009	-5 227	-3 843	-1 903	7 964	-0,4	-0,7	-0,5	-0,2	1,0	802 266
04		-941	-8 941	-702	112	8 590	-0,1	-1,0	-0,1	0,0	1,0	859 437
05		11 421	4 648	-2 754	-548	10 075	1,2	0,5	-0,3	-0,1	1,1	927 357
06		21 322	8 116	-649	759	13 096	2,1	0,8	-0,1	0,1	1,3	1 003 823
07		20 287	13 262	-3 479	-3 338	13 842	1,9	1,2	-0,3	-0,3	1,3	1 075 539
08		-50 731	-33 616	-19 159	-5 375	7 419	-4,6	-3,0	-1,7	-0,5	0,7	1 109 541
09		-120 576	-100 391	-21 904	-5 910	7 629	-11,3	-9,4	-2,0	-0,6	0,7	1 069 323
10		-102 193	-52 075	-40 398	-7 051	-2 669	-9,5	-4,9	-3,8	-0,7	-0,2	1 072 709
11		-103 606	-38 997	-54 861	-8 506	-1 242	-9,7	-3,7	-5,2	-0,8	-0,1	1 063 763
12		-110 696	-83 415	-20 573	3 307	-10 015	-10,7	-8,1	-2,0	0,3	-1,0	1 031 099
13		-71 791	-49 755	-16 376	5 689	-11 349	-7,0	-4,9	-1,6	0,6	-1,1	1 020 348
14		-61 056	-37 205	-18 696	5 452	-10 607	-5,9	-3,6	-1,8	0,5	-1,0	1 032 158
15		-55 786	-28 717	-18 861	4 645	-12 853	-5,2	-2,7	-1,8	0,4	-1,2	1 077 590
16		-47 953	-28 047	-9 491	6 986	-17 401	-4,3	-2,5	-0,9	0,6	-1,6	1 113 840
17		-35 138	-21 066	-4 165	6 868	-16 775	-3,0	-1,8	-0,4	0,6	-1,4	1 161 867
18		-29 900	-15 786	-3 287	6 483	-17 310	-2,5	-1,3	-0,3	0,5	-1,4	1 204 241
19	P	-35 637	-16 421	-7 105	3 748	-15 859	-2,9	-1,3	-0,6	0,3	-1,3	1 244 772
19 *III*	P	8 955	814	4 951	2 664	526	0,7	0,1	0,4	0,2	0,0	305 647
IV	P	-18 181	-6 711	-3 492	1 540	-9 518	-1,5	-0,5	-0,3	0,1	-0,8	324 901
20 *I*	P	-10 547	-6 453	-2 522	-745	-827	-0,9	-0,6	-0,2	-0,1	-0,1	290 641
II	A	-61 589	-42 454	-4 956	-2 185	-11 994	-5,3	-3,6	-0,4	-0,2	-1,0	250 559

Véanse notas al final del capítulo.

11. ADMINISTRACIONES PÚBLICAS

11.4 Pasivos en circulación y deuda según el Protocolo de Déficit Excesivo (PDE). Importes

Millones de euros

		Pasivos en circulación (Cuentas Financieras de la Economía Española)					Ajustes por pasivos no incluidos en la deuda PDE, por valoración y otros (a)				Consolidación entre distintos subsectores de Administraciones Públicas	Deuda según el PDE				
		Total	Administración Central	Comunidades Autónomas	Corporaciones Locales	Administraciones de Seguridad Social	Administración Central	Comunidades Autónomas	Corporaciones Locales	Administraciones de Seguridad Social		Total	Administración Central	Comunidades Autónomas	Corporaciones Locales	Administraciones de Seguridad Social
		1=2a5	2	3	4	5	6	7	8	9	10	11=1-(6a10) 11=(12a15)-10	12=2-6	13=3-7	14=4-8	15=5-9
00		453 047	344 627	48 058	28 554	31 809	29 813	8 583	8 761	12 977	18 355	374 557	314 814	39 474	19 793	18 832
01		456 605	345 196	51 143	29 196	31 070	29 706	7 436	9 026	12 365	19 187	378 883	315 490	43 706	20 170	18 704
02		481 484	361 242	57 141	31 397	31 704	39 667	10 670	9 875	13 127	23 999	384 145	321 575	46 471	21 522	18 577
03		481 415	356 651	61 782	33 147	29 835	36 148	12 754	10 233	11 385	28 120	382 775	320 503	49 028	22 914	18 450
04		505 996	375 476	66 172	34 965	29 384	43 537	14 118	10 811	11 061	36 581	389 888	331 939	52 054	24 153	18 323
05		523 019	379 894	74 965	39 125	29 035	48 097	17 085	13 591	10 789	39 978	393 479	331 797	57 880	25 535	18 246
06		516 307	365 218	80 722	42 499	27 868	38 849	21 597	14 965	9 699	39 066	392 132	326 369	59 126	27 534	18 169
07		513 038	350 143	87 184	46 318	29 393	31 274	25 224	16 933	12 225	42 720	384 662	318 869	61 960	29 385	17 169
08		598 099	417 541	102 136	50 768	27 654	48 681	27 639	18 993	10 486	51 679	440 621	368 860	74 497	31 775	17 169
09		753 044	548 077	122 093	55 075	27 799	60 407	28 823	20 374	10 631	63 274	569 535	487 670	93 270	34 700	17 169
10		826 285	580 775	156 791	59 780	28 939	29 589	32 551	24 328	11 771	78 894	649 153	551 186	124 239	35 453	17 169
11		960 577	663 690	204 084	64 890	27 913	39 898	58 205	28 070	10 745	80 615	743 043	623 792	145 879	36 819	17 169
12		1 191 959	874 254	226 013	62 771	28 921	113 092	36 830	18 768	11 733	121 627	889 909	761 163	189 183	44 003	17 188
13		1 360 768	1 022 819	250 086	59 475	28 388	173 374	39 566	17 365	11 201	141 949	977 312	849 445	210 520	42 109	17 187
14		1 523 419	1 163 466	275 265	56 107	28 582	262 072	37 324	17 778	11 394	155 463	1 039 388	901 393	237 941	38 329	17 188
15		1 515 568	1 134 687	296 000	53 222	31 659	195 403	32 741	18 113	14 471	184 761	1 070 079	939 284	263 259	35 109	17 188
16		1 556 789	1 168 776	306 503	50 170	31 342	200 411	29 507	17 973	14 169	190 175	1 104 554	968 364	276 995	32 197	17 173
17		1 612 425	1 207 128	314 676	47 940	42 682	195 672	26 558	18 905	15 289	210 904	1 145 097	1 011 456	288 118	29 034	27 393
18 *IV*		1 664 904	1 242 590	319 329	45 086	57 899	195 339	25 933	19 306	16 705	234 271	1 173 350	1 047 251	293 396	25 780	41 194
19 *I*	P	1 710 030	1 284 586	319 505	45 813	60 126	218 556	22 579	19 843	17 058	235 327	1 196 668	1 066 029	296 926	25 971	43 068
II	P	1 777 933	1 329 785	324 884	47 143	76 121	257 770	24 251	20 909	27 428	240 141	1 207 433	1 072 015	300 633	26 233	48 693
III	P	1 789 843	1 351 457	322 032	46 394	69 960	281 173	23 954	21 150	17 515	242 230	1 203 821	1 070 283	298 078	25 244	52 445
IV	P	1 760 938	1 323 420	322 439	42 263	72 816	262 181	27 359	19 032	17 792	245 715	1 188 859	1 061 240	295 080	23 231	55 024
20 *I*	P	1 765 442	1 328 243	321 500	42 591	73 108	233 296	23 221	19 718	18 084	246 554	1 224 569	1 094 947	298 279	22 872	55 025
II	P	1 888 006	1 418 577	328 724	44 989	95 716	259 366	23 035	20 018	26 861	267 664	1 291 062	1 159 211	305 689	24 971	68 855
III	A	...	...	...	...	...	...	...	...	...	269 956	1 308 085	1 177 721	301 722	23 744	74 855

Véanse notas al final del capítulo.

11.5 Pasivos en circulación y deuda según el Protocolo de Déficit Excesivo (PDE). Porcentajes del PIB pm

Porcentajes

		Pasivos en circulación (Cuentas Financieras de la Economía Española)					Ajustes por pasivos no incluidos en la deuda PDE, por valoración y otros (a)				Consolidación entre distintos subsectores de Administraciones Públicas	Deuda según el PDE					Pro memoria: PIB pm (millones de euros) (b)
		Total	Administración Central	Comunidades Autónomas	Corporaciones Locales	Administraciones de Seguridad Social	Administración Central	Comunidades Autónomas	Corporaciones Locales	Administraciones de Seguridad Social		Total	Administración Central	Comunidades Autónomas	Corporaciones Locales	Administraciones de Seguridad Social	
		1=2a5	2	3	4	5	6	7	8	9	10	11=1-(6a10) 11=(12a15)-10	12=2-6	13=3-7	14=4-8	15=5-9	16
00		69,9	53,2	7,4	4,4	4,9	4,6	1,3	1,4	2,0	2,8	57,8	48,6	6,1	3,1	2,9	647 851
01		65,1	49,2	7,3	4,2	4,4	4,2	1,1	1,3	1,8	2,7	54,0	45,0	6,2	2,9	2,7	700 993
02		64,2	48,2	7,6	4,2	4,2	5,3	1,4	1,3	1,8	3,2	51,2	42,9	6,2	2,9	2,5	749 552
03		60,0	44,5	7,7	4,1	3,7	4,5	1,6	1,3	1,4	3,5	47,7	39,9	6,1	2,9	2,3	802 266
04		58,9	43,7	7,7	4,1	3,4	5,1	1,6	1,3	1,3	4,3	45,4	38,6	6,1	2,8	2,1	859 437
05		56,4	41,0	8,1	4,2	3,1	5,2	1,8	1,5	1,2	4,3	42,4	35,8	6,2	2,8	2,0	927 357
06		51,4	36,4	8,0	4,2	2,8	3,9	2,2	1,5	1,0	3,9	39,1	32,5	5,9	2,7	1,8	1 003 823
07		47,7	32,6	8,1	4,3	2,7	2,9	2,3	1,6	1,1	4,0	35,8	29,6	5,8	2,7	1,6	1 075 539
08		53,9	37,6	9,2	4,6	2,5	4,4	2,5	1,7	0,9	4,7	39,7	33,2	6,7	2,9	1,5	1 109 541
09		70,4	51,3	11,4	5,2	2,6	5,6	2,7	1,9	1,0	5,9	53,3	45,6	8,7	3,2	1,6	1 069 323
10		77,0	54,1	14,6	5,6	2,7	2,8	3,0	2,3	1,1	7,4	60,5	51,4	11,6	3,3	1,6	1 072 709
11		90,3	62,4	19,2	6,1	2,6	3,8	5,5	2,6	1,0	7,6	69,9	58,6	13,7	3,5	1,6	1 063 763
12		115,6	84,8	21,9	6,1	2,8	11,0	3,6	1,8	1,1	11,8	86,3	73,8	18,3	4,3	1,7	1 031 099
13		133,4	100,2	24,5	5,8	2,8	17,0	3,9	1,7	1,1	13,9	95,8	83,3	20,6	4,1	1,7	1 020 348
14		147,6	112,7	26,7	5,4	2,8	25,4	3,6	1,7	1,1	15,1	100,7	87,3	23,1	3,7	1,7	1 032 158
15		140,6	105,3	27,5	4,9	2,9	18,1	3,0	1,7	1,3	17,1	99,3	87,2	24,4	3,3	1,6	1 077 590
16		139,8	104,9	27,5	4,5	2,8	18,0	2,6	1,6	1,3	17,1	99,2	86,9	24,9	2,9	1,5	1 113 840
17		138,8	103,9	27,1	4,1	3,7	16,8	2,3	1,6	1,3	18,2	98,6	87,1	24,8	2,5	2,4	1 161 867
18 *IV*		138,3	103,2	26,5	3,7	4,8	16,2	2,2	1,6	1,4	19,5	97,4	87,0	24,4	2,1	3,4	1 204 241
19 *I*	P	140,6	105,6	26,3	3,8	4,9	18,0	1,9	1,6	1,4	19,4	98,4	87,7	24,4	2,1	3,5	1 215 964
II	P	145,0	108,4	26,5	3,8	6,2	21,0	2,0	1,7	2,2	19,6	98,4	87,4	24,5	2,1	4,0	1 226 576
III	P	144,9	109,4	26,1	3,8	5,7	22,8	1,9	1,7	1,4	19,6	97,5	86,7	24,1	2,0	4,2	1 235 092
IV	P	141,5	106,3	25,9	3,4	5,8	21,1	2,2	1,5	1,4	19,7	95,5	85,3	23,7	1,9	4,4	1 244 772
20 *I*	P	142,7	107,4	26,0	3,4	5,9	18,9	1,9	1,6	1,5	19,9	99,0	88,5	24,1	1,8	4,4	1 236 884
II	P	161,1	121,1	28,1	3,8	8,2	22,1	2,0	1,7	2,3	22,8	110,2	98,9	26,1	2,1	5,9	1 171 748
III	A	...	...	...	...	...	...	...	...	...	23,5	114,1	102,7	26,3	2,1	6,5	1 146 443

Véanse notas al final del capítulo.

11.6 Deuda según el Protocolo de Déficit Excesivo (PDE) y activos financieros frente a Administraciones Públicas. Importes

Millones de euros

		Deuda según el PDE de Administraciones Públicas (consolidada) (a)	Administración Central			Comunidades Autónomas			Corporaciones Locales			Administraciones de Seguridad Social		
			Deuda según el PDE	Activos financieros frente a AAPP (FLA,FFPP y Préstamo a Administraciones de Seguridad Social) (b)	Deuda neta de activos financieros frente a Administraciones Públicas	Deuda según el PDE	Activos financieros frente a Administraciones Públicas	Deuda neta de activos financieros frente a Administraciones Públicas	Deuda según el PDE	Activos financieros frente a Administra- Públicas	Deuda neta de activos financieros frente a Administraciones Públicas	Deuda según el PDE	Activos financieros frente a AAPP (Fondo de Reserva de la Seguridad Social y resto)(c)	Deuda neta de activos financieros frente a Administraciones Públicas
		10+13 1=4+7+	2	3	4=2-3	5	6	7=5-6	8	9	10=8-9	11	12	13=11-12
00		374 557	314 814	17 169	297 645	39 474	-	39 474	19 793	-	19 793	18 832	1 187	17 645
01		378 883	315 490	17 169	298 321	43 706	-	43 706	20 170	-	20 170	18 704	2 018	16 686
02		384 145	321 575	17 169	304 406	46 471	-	46 471	21 522	-	21 522	18 577	6 831	11 747
03		382 775	320 503	17 169	303 335	49 028	-	49 028	22 914	-	22 914	18 450	10 952	7 498
04		389 888	331 939	17 169	314 771	52 054	-	52 054	24 153	-	24 153	18 323	19 412	-1 089
05		393 479	331 797	17 169	314 628	57 880	-	57 880	25 535	-	25 535	18 246	22 810	-4 564
06		392 132	326 369	17 169	309 200	59 126	-	59 126	27 534	-	27 534	18 169	21 897	-3 728
07		384 662	318 869	17 169	301 701	61 960	-	61 960	29 385	-	29 385	17 169	25 551	-8 383
08		440 621	368 860	17 169	351 691	74 497	-	74 497	31 775	-	31 775	17 169	34 511	-17 342
09		569 535	487 670	17 169	470 501	93 270	-	93 270	34 700	-	34 700	17 169	46 105	-28 937
10		649 153	551 186	17 724	533 462	124 239	-	124 239	35 453	-	35 453	17 169	61 170	-44 001
11		743 043	623 792	18 003	605 789	145 879	-	145 879	36 819	-	36 819	17 169	62 613	-45 444
12		889 909	761 163	61 833	699 329	189 183	-	189 183	44 003	-	44 003	17 188	59 794	-42 606
13		977 312	849 445	90 557	758 887	210 520	-	210 520	42 109	-	42 109	17 187	51 392	-34 205
14		1 039 388	901 393	114 599	786 794	237 941	-	237 941	38 329	-	38 329	17 188	40 864	-23 676
15		1 070 079	939 284	151 445	787 839	263 259	74	263 185	35 109	3	35 106	17 188	33 239	-16 051
16		1 104 554	968 364	174 159	794 205	276 995	6	276 989	32 197	5	32 191	17 173	16 004	1 169
17		1 145 097	1 011 456	201 706	809 750	288 118	6	288 112	29 034	1	29 033	27 393	9 191	18 202
18		1 173 350	1 047 251	228 137	819 114	293 396	5	293 391	25 780	1	25 779	41 194	6 127	35 067
19 *II*	P	1 207 433	1 072 015	235 104	836 911	300 633	5	300 628	26 233	1	26 232	48 693	5 031	43 662
III	P	1 203 821	1 070 283	240 223	830 060	298 078	5	298 072	25 244	1	25 244	52 445	2 001	50 444
IV	P	1 188 859	1 061 240	242 695	818 545	295 080	5	295 074	23 231	1	23 231	55 024	3 014	52 010
20 *I*	P	1 224 569	1 094 947	243 579	851 369	298 279	5	298 273	22 872	1	22 872	55 025	2 969	52 056
II	P	1 291 062	1 159 211	264 676	894 535	305 689	5	305 684	24 971	1	24 971	68 855	2 983	65 872
III	A	1 308 085	1 177 721	267 581	910 140	301 722	5	301 717	23 744	1	23 743	74 855	2 369	72 485

Véanse notas al final del capítulo.

11. ADMINISTRACIONES PÚBLICAS

11.7 Deuda según el Protocolo de Déficit Excesivo (PDE) y activos financieros frente a Administraciones Públicas. Porcentajes del PIB pm

Porcentajes

		Deuda según el PDE de Administracio-Públicas (consolidada) (a)	Administración Central			Comunidades Autónomas			Corporaciones Locales			Administraciones de Seguridad Social		
			Deuda según el PDE	Activos financieros frente a Administraciones Públicas(FLA, FFPP y Prestamo a Administraciones de Seguridad Social) (b)	Deuda neta de activos financieros frente a Administraciones Públicas	Deuda según el PDE	Activos financieros frente a Administraciones Públicas	Deuda neta de activos financieros frente a Administraciones Públicas	Deuda según el PDE	Activos financieros frente a Administra-Públicas	Deuda neta de activos financieros frente a Administraciones Públicas	Deuda según el PDE	Activos financieros frente a Administraciones Públicas (Fondo de Reserva de la Seguridad Social y resto (c)	Deuda neta de activos financieros frente a Adminitraciones Públicas
		10+13 1=4+7+	2	3	4=2-3	5	6	7=5-6	8	9	10=8-9	11	12	13=11-12
00		57,8	48,6	2,7	45,9	6,1	-	6,1	3,1	-	3,1	2,9	0,2	2,7
01		54,0	45,0	2,4	42,6	6,2	-	6,2	2,9	-	2,9	2,7	0,3	2,4
02		51,2	42,9	2,3	40,6	6,2	-	6,2	2,9	-	2,9	2,5	0,9	1,6
03		47,7	39,9	2,1	37,8	6,1	-	6,1	2,9	-	2,9	2,3	1,4	0,9
04		45,4	38,6	2,0	36,6	6,1	-	6,1	2,8	-	2,8	2,1	2,3	-0,1
05		42,4	35,8	1,9	33,9	6,2	-	6,2	2,8	-	2,8	2,0	2,5	-0,5
06		39,1	32,5	1,7	30,8	5,9	-	5,9	2,7	-	2,7	1,8	2,2	-0,4
07		35,8	29,6	1,6	28,1	5,8	-	5,8	2,7	-	2,7	1,6	2,4	-0,8
08		39,7	33,2	1,5	31,7	6,7	-	6,7	2,9	-	2,9	1,5	3,1	-1,6
09		53,3	45,6	1,6	44,0	8,7	-	8,7	3,2	-	3,2	1,6	4,3	-2,7
10		60,5	51,4	1,7	49,7	11,6	-	11,6	3,3	-	3,3	1,6	5,7	-4,1
11		69,9	58,6	1,7	56,9	13,7	-	13,7	3,5	-	3,5	1,6	5,9	-4,3
12		86,3	73,8	6,0	67,8	18,3	-	18,3	4,3	-	4,3	1,7	5,8	-4,1
13		95,8	83,3	8,9	74,4	20,6	-	20,6	4,1	-	4,1	1,7	5,0	-3,4
14		100,7	87,3	11,1	76,2	23,1	-	23,1	3,7	-	3,7	1,7	4,0	-2,3
15		99,3	87,2	14,1	73,1	24,4	0,0	24,4	3,3	0,0	3,3	1,6	3,1	-1,5
16		99,2	86,9	15,6	71,3	24,9	0,0	24,9	2,9	0,0	2,9	1,5	1,4	0,1
17		98,6	87,1	17,4	69,7	24,8	0,0	24,8	2,5	0,0	2,5	2,4	0,8	1,6
18		97,4	87,0	18,9	68,0	24,4	0,0	24,4	2,1	0,0	2,1	3,4	0,5	2,9
19 *II*	P	98,4	87,4	19,2	68,2	24,5	0,0	24,5	2,1	0,0	2,1	4,0	0,4	3,6
III	P	97,5	86,7	19,4	67,2	24,1	0,0	24,1	2,0	0,0	2,0	4,2	0,2	4,1
IV	P	95,5	85,3	19,5	65,8	23,7	0,0	23,7	1,9	0,0	1,9	4,4	0,2	4,2
20 *I*	P	99,0	88,5	19,7	68,8	24,1	0,0	24,1	1,8	0,0	1,8	4,4	0,2	4,2
II	P	110,2	98,9	22,6	76,3	26,1	0,0	26,1	2,1	0,0	2,1	5,9	0,3	5,6
III	A	114,1	102,7	23,3	79,4	26,3	0,0	26,3	2,1	0,0	2,1	6,5	0,2	6,3

Véanse notas al final del capítulo.

11. ADMINISTRACIONES PÚBLICAS

11.8 Conciliación entre la necesidad de financiación y la variación de la deuda elaborada según el Protocolo de Déficit Excesivo (PDE). Importes

INE, IGAE y Banco de España

Millones de euros

		Variación de la deuda elaborada según el PDE (a)	Necesidad(+) o Capac.(-) de financiación	Adquisiciones netas de activos financieros (b)(c)			Ajustes (b)							
				Total	Frente a Administraciones Públicas	Resto	Total	Otras cuentas pendientes de pago			Otras operaciones financieras frente a Administraciones Públicas	Por variaciones en el tipo de cambio	Otros cambios en volumen de la deuda (d)	Otros ajustes (e)
								Total	Frente a Administraciones Públicas	Resto				
		1=2+3+6	2	3=4+5	4	5	11+12+13 6=7+10+	7=8+9	8	9	10	11	12	13
00		12 334	7 520	9 898	282	9 617	-5 085	-6 042	388	-6 429	-669	-37	-	1 664
01		4 326	3 189	-1 022	626	-1 648	2 159	3 222	54	3 168	-680	-199	-	-184
02		5 262	2 374	15 272	4 822	10 451	-12 384	-4 635	-8	-4 627	-4 814	-1 084	-1 647	-205
03		-1 370	3 009	1 519	5 409	-3 889	-5 899	-1 046	-1 313	268	-4 095	-793	-	35
04		7 113	941	19 011	8 105	10 905	-12 839	-1 295	325	-1 620	-8 430	-727	-	-2 387
05		3 591	-11 421	26 281	4 696	21 585	-11 269	-7 855	-1 363	-6 492	-3 333	64	-	-145
06		-1 347	-21 322	29 848	-410	30 257	-9 873	-10 687	-541	-10 146	951	-178	-	42
07		-7 470	-20 287	27 488	4 216	23 272	-14 671	-10 215	-630	-9 585	-3 586	-166	-295	-410
08		55 959	50 731	21 171	9 647	11 523	-15 943	-5 714	-707	-5 007	-8 940	-352	-63	-873
09		128 914	120 576	34 802	10 902	23 900	-26 464	-7 766	722	-8 487	-11 623	-129	-48	-6 897
10		79 617	102 193	8 072	23 627	-15 555	-30 648	-14 641	-8 336	-6 305	-15 291	72	-967	179
11		93 891	103 606	19 726	22 948	-3 222	-29 442	-31 930	-21 145	-10 785	-1 803	337	849	3 105
12		146 866	110 696	116 077	100 792	15 284	-79 906	27 861	3 544	24 316	-104 337	313	-1 300	-2 444
13		87 403	71 791	47 849	56 647	-8 798	-32 238	7 202	2 371	4 831	-59 018	281	25 332	-6 035
14		62 076	61 056	38 304	30 880	7 424	-37 283	540	1 072	-533	-31 952	113	-26	-5 958
15		30 691	55 786	14 556	27 108	-12 552	-39 651	-977	-1 803	827	-25 305	-255	-2	-13 113
16		34 475	47 953	-14 088	-3 706	-10 382	610	6 798	2 748	4 050	958	-82	126	-7 190
17		40 543	35 138	36 200	20 967	15 233	-30 794	-5 574	508	-6 082	-21 475	27	-	-3 772
18		28 253	29 900	29 581	19 058	10 523	-31 228	-6 569	3 737	-10 306	-22 795	-51	-	-1 813
19	P	15 509	35 637	3 276	10 560	-7 284	-23 404	-3 406	1 906	-5 312	-12 466	-67	-3 615	-3 849
19 *III*	P	-3 613	-8 955	3 059	2 055	1 004	2 283	5 176	0	5 176	-2 056	-2	-	-836
IV	P	-14 961	18 181	-19 467	1 491	-20 958	-13 675	-9 391	2 155	-11 546	-3 646	-28	-	-609
20 *I*	P	35 710	10 547	17 193	1 235	15 958	7 970	9 758	-637	10 395	-598	17	-	-1 207
II	A	66 493	61 589	42 767	20 910	21 857	-37 864	-15 354	157	-15 511	-21 067	-17	-	-1 425

Véanse notas al final del capítulo.

11.9 Conciliación entre la necesidad de financiación y la variación de la deuda elaborada según el Protocolo de Déficit Excesivo (PDE). Porcentajes del PIB pm

INE, IGAE y Banco de España

Porcentajes

		Variación de la deuda elaborada según el PDE (a)	Necesidad(+) o Capac.(-) de financiación	Adquisiciones netas de activos financieros (b)(c)			Ajustes (b)							
				Total	Frente a Administraciones Públicas	Resto	Total	Otras cuentas pendientes de pago			Otras operaciones financieras frente a Administraciones Públicas	Por variaciones en el tipo de cambio	Otros cambios en volumen de la deuda (d)	Otros ajustes (e)
								Total	Frente a Administraciones Públicas	Resto				
		1=2+3+6	2	3=4+5	4	5	6=7+10+11+12+13	7=8+9	8	9	10	11	12	13
00		1,9	1,2	1,5	0,0	1,5	-0,8	-0,9	0,1	-1,0	-0,1	-0,0	-	0,3
01		0,6	0,5	-0,1	0,1	-0,3	0,3	0,5	0,0	0,5	-0,1	-0,0	-	-0,0
02		0,7	0,3	2,0	0,7	1,4	-1,7	-0,6	-0,0	-0,6	-0,6	-0,1	-0,2	-0,0
03		-0,2	0,4	0,2	0,7	-0,5	-0,7	-0,1	-0,2	0,0	-0,5	-0,1	-	0,0
04		0,8	0,1	2,2	1,0	1,3	-1,5	-0,2	0,0	-0,2	-1,0	-0,1	-	-0,3
05		0,4	-1,2	2,8	0,5	2,4	-1,2	-0,8	-0,1	-0,7	-0,4	0,0	-	-0,0
06		-0,1	-2,1	3,0	-0,0	3,1	-1,0	-1,1	-0,0	-1,0	0,1	-0,0	-	0,0
07		-0,7	-1,9	2,6	0,4	2,3	-1,4	-0,9	-0,1	-0,9	-0,3	-0,0	-0,0	-0,0
08		5,0	4,6	1,9	0,9	1,0	-1,4	-0,5	-0,1	-0,5	-0,8	-0,0	-0,0	-0,1
09		12,1	11,3	3,3	1,0	2,2	-2,5	-0,7	0,1	-0,8	-1,1	-0,0	-0,0	-0,6
10		7,4	9,5	0,8	2,2	-1,5	-2,9	-1,4	-0,8	-0,6	-1,4	0,0	-0,1	0,0
11		8,8	9,7	1,9	2,2	-0,3	-2,8	-3,0	-2,0	-1,0	-0,2	0,0	0,1	0,3
12		14,2	10,7	11,3	9,7	1,5	-7,7	2,7	0,3	2,3	-10,1	0,0	-0,1	-0,2
13		8,6	7,0	4,7	5,5	-0,9	-3,2	0,7	0,2	0,5	-5,8	0,0	2,5	-0,6
14		6,0	5,9	3,7	3,0	0,7	-3,6	0,1	0,1	-0,0	-3,1	0,0	-0,0	-0,6
15		2,8	5,2	1,4	2,6	-1,2	-3,7	-0,1	-0,2	0,1	-2,3	-0,0	-0,0	-1,2
16		3,1	4,3	-1,3	-0,3	-0,9	0,1	0,6	0,3	0,4	0,1	-0,0	0,0	-0,6
17		3,5	3,0	3,1	1,8	1,4	-2,7	-0,5	0,0	-0,5	-1,8	0,0	-	-0,3
18		2,3	2,5	2,5	1,6	0,9	-2,6	-0,5	0,3	-0,8	-1,9	-0,0	-	-0,2
19	P	1,2	2,9	0,3	0,9	-0,6	-1,9	-0,3	0,2	-0,4	-1,0	-0,0	-0,3	-0,3
19 *III*	P	-0,3	-0,7	0,2	0,2	0,1	0,2	0,4	0,0	0,4	-0,2	-0,0	-	-0,1
IV	P	-1,2	1,5	-1,6	0,1	-1,7	-1,1	-0,8	0,2	-0,9	-0,3	-0,0	-	-0,0
20 *I*	P	3,1	0,9	1,5	0,1	1,3	0,7	0,9	-0,1	0,8	-0,1	0,0	-	-0,1
II	A	5,8	5,4	3,7	1,8	1,9	-3,3	-1,3	0,0	-1,3	-1,8	-0,0	-	-0,1

Véanse notas al final del capítulo.

11.10 Adquisición neta de activos financieros

Millones de euros

		Total	Por instrumentos										Por sectores de contrapartida		
			Efectivo y depósitos		Valores representativos de deuda			Préstamos	Participaciones en el capital y en fondos de inversión	Sistemas de seguros, de pensiones y de garantías estandarizadas	Derivados financieros	Otras cuentas pendientes de cobro	Residentes		Resto del mundo
			Total	Del cual: Depósitos en el Banco de España	Total	A corto plazo	A largo plazo							Del cual: Frente a Administraciones Públicas	
		9+10+11 1=2+4+7+8+	2	3	4=5+6	5	6	7	8	9	10	11	12	13	14
00		9 898	11 095	8 351	716	58	658	130	-3 219	-	-122	1 300	9 920	282	-22
01		-1 022	-2 496	-17 060	782	75	708	1 229	-3 648	-	-131	3 243	-1 294	626	272
02		15 272	8 116	1 785	4 708	189	4 519	1 354	-1 799	-	-164	3 057	14 899	4 822	373
03		1 519	-4 203	1 767	4 091	-298	4 389	1 085	193	-	-171	523	1 549	5 409	-30
04		19 011	6 131	-1 817	9 358	1 019	8 339	1 586	-443	-	-123	2 502	17 883	8 105	1 128
05		26 281	11 377	-695	7 928	508	7 419	197	463	-	-7	6 323	22 161	4 696	4 120
06		29 848	13 343	1 780	9 545	-1 372	10 917	1 283	258	-	-3	5 422	19 724	-410	10 123
07		27 488	12 168	2 973	9 748	527	9 221	2 118	504	-	-9	2 960	20 945	4 216	6 543
08		21 171	819	740	19 159	510	18 649	2 706	838	-	27	-2 379	18 153	9 647	3 017
09		34 802	17 814	12 463	6 210	-38	6 248	8 253	344	-	45	2 136	43 597	10 902	-8 795
10		8 072	-24 635	-21 896	9 842	2 525	7 317	7 079	8 251	-	-31	7 567	10 783	23 627	-2 711
11		19 726	-17 606	-3 911	-6 270	-1 506	-4 764	12 894	-480	-	37	31 151	14 321	22 948	5 405
12		116 077	7 170	3 584	-5 188	3 006	-8 194	109 438	3 484	-	165	1 008	100 804	100 792	15 272
13		47 849	-23 693	-6 893	-24 357	-3 370	-20 986	74 647	11 689	-	177	9 386	41 617	56 647	6 232
14		38 304	11 215	-2 062	-19 288	-1 863	-17 425	47 027	-1 621	-	-	970	37 308	30 880	996
15		14 556	1 528	67	-15 485	1 335	-16 820	33 792	-3 511	-	22	-1 790	19 051	27 108	-4 495
16		-14 088	-6 166	17 696	-23 951	-1 612	-22 339	20 476	-1 060	-	33	-3 420	-12 491	-3 706	-1 597
17		36 200	13 651	4 524	-6 716	3 216	-9 931	25 780	-1 315	-	-58	4 857	35 599	20 967	601
18		29 489	9 299	-3 974	-3 444	1 505	-4 949	26 262	-23	-	29	-2 633	28 319	19 058	1 170
19	P	3 234	-7 381	-4 534	-1 381	-2 205	823	13 348	-214	-	37	-1 174	3 243	10 560	-9
19 *IV*	P	-19 518	-27 235	-22 703	1 151	1 058	93	2 547	-424	-	16	4 427	-20 827	1 491	1 309
20 *I*	P	17 203	25 494	30 994	-375	-2	-373	180	269	-	-6	-8 360	19 439	1 245	-2 237
II	P	43 121	20 155	3 336	442	86	356	21 434	88	-	13	988	42 673	20 910	447
III	A	-1 172	-2 799	636	-409	-502	93	2 507	46	-	4	-521	-1 760	2 255	588

11.11 Pasivos netos contraídos

Millones de euros

		Total	Por instrumentos										Por sectores de contrapartida		
			Efectivo y depósitos	Valores representativos de deuda			Préstamos			Participaciones en el capital y en fondos de inversión	Sistemas de seguros, de pensiones y de garantías estandarizadas	Derivados financieros	Otras cuentas pendientes de pago	Residentes	Del cual: Frente a Administraciones Públicas	Resto del mundo
				Total	A corto plazo	A largo plazo	Total	A corto plazo	A largo plazo							
		1=2+3+6+9+10+11+12	2	3	4	5	6	7	8	9	10	11	12	13	14	15
00		17 369	-49	10 966	-8 567	19 533	410	427	-17	-	-	-	6 042	-19 303	282	36 673
01		2 444	-73	5 259	-5	5 265	480	990	-510	-	-	-	-3 222	-9 192	626	11 636
02		17 656	1 260	10 986	2 759	8 227	776	-784	1 561	-	-	-	4 635	7 804	4 822	9 852
03		4 891	173	2 806	871	1 935	867	493	374	-	-	-	1 046	13 559	5 409	-8 668
04		19 490	236	10 078	-366	10 443	7 881	47	7 835	-	-	-	1 295	-7 887	8 105	27 377
05		15 410	255	7 313	-3 689	11 002	-12	-1 987	1 974	-	-	-	7 855	12 398	4 696	3 012
06		7 446	266	-3 892	-1 098	-2 793	384	292	91	-	-	-	10 687	-3 386	-410	10 831
07		6 521	243	-4 701	14 860	-19 560	764	69	695	-	-	-	10 215	19 349	4 216	-12 828
08		71 572	113	52 603	26 818	25 785	13 142	3 161	9 981	-	-	-	5 714	55 969	9 647	15 603
09		155 642	48	132 957	33 875	99 082	12 620	1 686	10 934	2 250	-	-	7 766	98 941	10 902	56 701
10		109 372	116	75 706	-15 184	90 889	18 909	-1 337	20 247	-	-	-	14 641	82 527	23 627	26 845
11		124 200	101	75 357	3 360	71 997	16 811	6 794	10 018	-	-	-	31 930	131 981	22 948	-7 781
12		226 695	-4	65 990	-9 658	75 648	188 569	-93	188 662	-	-	-	-27 861	167 300	100 792	59 394
13		119 422	15	83 505	15 365	68 140	43 104	-3 060	46 164	-	-	-	-7 202	43 168	56 647	76 254
14		98 606	151	50 933	-3 033	53 966	48 061	-459	48 520	-	-	-	-540	43 158	30 880	55 448
15		69 453	209	51 033	4 678	46 355	17 234	-381	17 615	-	-	-	977	5 036	27 108	64 417
16		33 699	191	30 655	129	30 526	9 651	-1 753	11 404	-	-	-	-6 798	36 744	-3 706	-3 045
17		71 734	215	51 973	-3 446	55 419	13 972	-641	14 613	-	-	-	5 574	46 647	20 967	25 087
18		59 587	245	41 139	-8 445	49 585	11 634	-2 178	13 812	-	-	-	6 569	33 107	19 058	26 481
19	P	38 793	169	22 557	-8 796	31 353	12 290	-846	13 136	-	370	-	3 407	-15 217	10 560	54 011
19 *IV*	P	-2 125	26	-10 455	2 316	-12 771	-1 085	-1 525	440	-	6	-	9 383	-3 695	1 491	1 569
20 *I*	P	27 355	38	29 861	96	29 766	7 220	6 535	685	-	-99	-	-9 666	5 219	1 245	22 136
II	P	105 114	28	66 667	19 842	46 826	22 635	-100	22 736	-	-177	-	15 960	103 630	20 910	1 484
III	A	1 621	19	18 909	6 961	11 948	387	-4 220	4 607	-	2	-	-17 696	6 620	2 255	-4 999

11.12 Deuda según el Protocolo de Déficit Excesivo (PDE) por instrumentos

Millones de euros y porcentajes

		Total		Efectivo y depósitos	Valores representativos de deuda			Préstamos			Pro memoria: Deuda según el PDE en poder de Administraciones Públicas (a)
			Porcentajes del PIB pm		Total	A corto plazo	A largo plazo	Total	A corto plazo	A largo plazo	
		1=3+4+7	2	3	4=5+6	5	6	7=8+9	8	9	10
00		374 557	57,8	2 595	314 607	13 281	301 326	57 356	5 809	51 547	18 355
01		378 883	54,0	2 522	318 532	13 132	305 400	57 830	6 799	51 031	19 187
02		384 145	51,2	2 134	323 779	15 702	308 076	58 232	6 014	52 218	23 999
03		382 775	47,7	2 307	321 441	16 671	304 771	59 027	6 507	52 519	28 120
04		389 888	45,4	2 543	320 460	15 284	305 176	66 885	6 554	60 331	36 581
05		393 479	42,4	2 798	323 784	11 077	312 707	66 897	4 567	62 330	39 978
06		392 132	39,1	3 064	321 797	11 379	310 418	67 272	4 859	62 412	39 066
07		384 662	35,8	3 307	313 618	26 031	287 587	67 737	4 928	62 809	42 720
08		440 621	39,7	3 420	356 381	52 692	303 690	80 820	8 089	72 731	51 679
09		569 535	53,3	3 468	472 678	86 102	386 576	93 390	9 775	83 615	63 274
10		649 153	60,5	3 584	533 300	68 897	464 403	112 269	8 438	103 831	79 265
11		743 043	69,9	3 685	609 419	74 185	535 234	129 939	15 232	114 707	81 061
12		889 909	86,3	3 681	668 295	60 576	607 718	217 934	15 139	202 795	186 623
13		977 312	95,8	3 696	759 391	78 861	680 530	214 224	12 078	202 146	231 327
14		1 039 388	100,7	3 847	819 454	77 415	742 039	216 087	11 620	204 468	244 502
15		1 070 079	99,3	4 056	869 444	80 594	788 850	196 578	11 239	185 340	210 652
16		1 104 554	99,2	4 247	916 672	82 242	834 430	183 635	9 485	174 149	211 510
17		1 145 097	98,6	4 462	970 547	75 536	895 011	170 089	8 844	161 244	229 746
18 *IV*		1 173 350	97,4	4 707	1 013 385	66 422	946 963	155 258	7 722	147 536	252 624
19 *I*	P	1 196 668	98,4	4 729	1 034 336	64 702	969 635	157 603	9 171	148 432	256 555
II	P	1 207 433	98,4	4 790	1 042 026	60 005	982 022	160 617	10 554	150 063	262 514
III	P	1 203 821	97,5	4 851	1 042 422	58 573	983 849	156 548	8 401	148 147	264 573
IV	P	1 188 859	95,5	4 876	1 031 024	59 818	971 206	152 959	6 876	146 083	268 193
20 *I*	P	1 224 569	99,0	4 915	1 060 520	59 899	1 000 621	159 134	13 410	145 723	265 887
II	P	1 291 062	110,2	4 942	1 125 440	79 703	1 045 736	160 679	13 310	147 369	286 888
III	A	1 308 085	114,1	4 961	1 144 965	87 132	1 057 832	158 159	9 090	149 069	289 062

Véanse notas al final del capítulo.

11. ADMINISTRACIONES PÚBLICAS

11.13 Deuda según el Protocolo de Déficit Excesivo (PDE) por sectores de contrapartida, monedas y plazos residuales

Millones de euros

		Total	Por sectores de contrapartida					Por monedas		Por plazos residuales			
			Sectores residentes				Resto del mundo	Euros	Otras monedas distintas del euro	Hasta 1 año		A más de 1 año	
			Total	Instituciones financieras		Resto sectores residentes				Valores representativos de deuda	Préstamos, efectivo y depósitos	Valores representativos de deuda	Préstamos
					Del cual: Banco de España								
		1=2+6	2=3+5	3	4	5	6	7	8	9	10	11	12
00		374 557	231 122	187 476	14 450	43 646	143 436	364 220	10 338	66 685	9 032	247 922	50 918
01		378 883	222 907	181 924	13 952	40 983	155 976	369 057	9 827	62 799	9 949	255 733	50 402
02		384 145	217 550	184 546	16 305	33 004	166 595	376 268	7 877	73 103	8 747	250 675	51 620
03		382 775	230 409	191 760	18 626	38 649	152 366	375 862	6 913	69 055	9 412	252 387	51 922
04		389 888	213 735	172 904	20 029	40 831	176 153	384 732	5 156	66 889	9 695	253 571	59 733
05		393 479	206 417	173 202	21 023	33 215	187 062	389 387	4 092	64 500	7 962	259 284	61 733
06		392 132	195 552	159 170	19 013	36 382	196 580	389 086	3 046	64 172	8 521	257 625	61 815
07		384 662	200 981	163 411	18 292	37 570	183 681	382 202	2 460	65 692	8 826	247 926	62 218
08		440 621	233 304	180 843	20 342	52 461	207 317	437 652	2 969	85 776	12 099	270 606	72 141
09		569 535	323 548	247 277	23 263	76 271	245 987	565 410	4 125	123 178	13 832	349 500	83 026
10		649 153	371 448	269 194	26 106	102 254	277 705	645 128	4 024	129 079	12 609	404 221	103 243
11		743 043	475 958	336 037	35 313	139 921	267 085	739 298	3 745	139 944	19 504	469 475	114 120
12		889 909	556 284	395 924	37 602	160 360	333 625	886 410	3 499	145 481	19 406	522 814	202 209
13		977 312	600 286	425 600	37 852	174 687	377 025	973 899	3 413	168 677	28 405	590 714	189 516
14		1 039 388	606 041	460 895	40 280	145 146	433 347	1 036 650	2 738	176 566	16 514	642 888	203 421
15		1 070 079	591 754	461 829	88 919	129 925	478 325	1 067 737	2 343	170 554	15 599	698 890	185 036
16		1 104 554	607 842	589 792	143 139	18 049	496 712	1 102 644	1 910	166 319	13 835	750 353	174 046
17		1 145 097	629 581	622 123	203 910	7 457	515 517	1 143 400	1 698	161 340	13 421	809 206	161 130
18		1 173 350	640 165	637 138	226 889	3 027	533 186	1 171 832	1 518	164 888	20 084	848 497	139 881
19 *II*	P	1 207 433	637 761	635 742	223 339	2 018	569 673	1 206 068	1 365	172 086	24 727	869 940	140 681
III	P	1 203 821	622 482	620 475	221 436	2 007	581 339	1 202 461	1 360	168 368	21 484	874 054	139 915
IV	P	1 188 859	605 958	603 778	222 302	2 180	582 902	1 187 522	1 338	156 711	21 349	874 313	136 487
20 *I*	P	1 224 569	623 481	621 199	229 017	2 282	601 088	1 223 254	1 315	149 689	28 651	910 832	135 397
II	P	1 291 062	684 696	682 468	269 440	2 228	606 365	1 289 742	1 320	163 525	29 459	961 915	136 163
III	A	1 308 085	...	...	...	...	...	1 306 779	1 306	174 359	26 620	970 606	136 501

Véanse notas al final del capítulo.

11. EMPRESAS PÚBLICAS

11.14 Deuda por Administraciones Públicas propietarias de las Empresas Públicas no incluidas en el sector Administraciones Públicas (a)

Millones de euros y porcentajes

		Importes					Porcentajes del PIB pm					Pro memoria: PIB pm (b)
		Total	Administración Central	Comunidades Autónomas	Corporaciones Locales	Administraciones de Seguridad Social	Total	Administración Central	Comunidades Autónomas	Corporaciones Locales	Administraciones de Seguridad Social	
		1=2a5	2	3	4	5	6= 7a10	7	8	9	10	11
00		14 961	10 131	2 832	1 997	-	2,3	1,6	0,4	0,3	-	647 851
01		15 558	9 874	3 443	2 242	-	2,2	1,4	0,5	0,3	-	700 993
02		16 705	9 695	4 557	2 453	-	2,2	1,3	0,6	0,3	-	749 552
03		20 576	11 408	6 184	2 983	-	2,6	1,4	0,8	0,4	-	802 266
04		19 081	9 292	6 561	3 228	-	2,2	1,1	0,8	0,4	-	859 437
05		20 827	10 961	6 233	3 633	-	2,2	1,2	0,7	0,4	-	927 357
06		25 091	13 549	7 629	3 914	-	2,5	1,3	0,8	0,4	-	1 003 823
07		31 052	17 069	9 138	4 845	-	2,9	1,6	0,8	0,5	-	1 075 539
08		35 649	20 519	9 382	5 747	-	3,2	1,8	0,8	0,5	-	1 109 541
09		43 464	24 219	11 366	7 878	-	4,1	2,3	1,1	0,7	-	1 069 323
10		48 684	28 658	10 958	9 068	-	4,5	2,7	1,0	0,8	-	1 072 709
11		49 188	31 677	9 551	7 960	-	4,6	3,0	0,9	0,7	-	1 063 763
12		47 472	33 436	7 106	6 930	-	4,6	3,2	0,7	0,7	-	1 031 099
13		45 824	33 270	6 133	6 421	-	4,5	3,3	0,6	0,6	-	1 020 348
14		43 546	33 054	5 520	4 972	-	4,2	3,2	0,5	0,5	-	1 032 158
15		43 042	32 876	4 997	5 170	-	4,0	3,1	0,5	0,5	-	1 077 590
16		39 419	30 589	4 457	4 373	-	3,5	2,7	0,4	0,4	-	1 113 840
17		37 554	30 052	3 750	3 752	-	3,2	2,6	0,3	0,3	-	1 161 867
18 *IV*		36 127	29 380	3 260	3 487	-	3,0	2,4	0,3	0,3	-	1 204 241
19 *I*	P	35 465	28 942	3 105	3 418	-	2,9	2,4	0,3	0,3	-	1 215 964
II	P	35 634	29 180	3 044	3 410	-	2,9	2,4	0,2	0,3	-	1 226 576
III	P	35 292	29 159	2 814	3 319	-	2,9	2,4	0,2	0,3	-	1 235 092
IV	P	35 365	29 319	2 781	3 264	-	2,8	2,4	0,2	0,3	-	1 244 772
20 *I*	P	36 223	30 199	2 749	3 275	-	2,9	2,4	0,2	0,3	-	1 236 884
II	P	38 282	31 990	2 918	3 374	-	3,3	2,7	0,2	0,3	-	1 171 748
III	A	38 091	31 713	3 066	3 312	-	3,3	2,8	0,3	0,3	-	1 146 443

Véanse notas al final del capítulo.

Secretaría General del Tesoro y Política Financiera e IGAE *Millones de euros*

	Saldo	Ingresos líquidos procedentes de la Unión Europea										Pagos líquidos a la Unión Europea				
		Total	FEAGA (a)	FEADER (a)	FEP (b)	FEOGA Garantía (a)	FEOGA Orientación IFOP (a)(b)	FEDER	FSE	Fondo de Cohesión	Otros	Total	Recursos propios tradicionales	Recurso IVA	Recurso PNB/ RNB	Otros
	1=2-12	2=3a11	3	4	5	6	7	8	9	10	11	12=13a16	13	14	15	16
06	2 360	12 635	-	-	-	6 655	1 095	2 214	1 251	1 283	137	10 275	1 198	2 374	6 547	157
07	2 167	12 052	-	-	-	5 712	1 024	2 761	1 691	813	50	9 884	1 290	2 488	5 937	169
08	1 018	11 255	5 476	977	8	-	482	2 713	720	741	139	10 237	1 190	2 579	6 280	188
09	30	11 125	6 068	618	9	-	62	2 485	989	801	95	11 095	1 002	1 528	8 362	203
10	2 000	12 005	5 925	858	3	-	198	2 788	526	1 920	-214	10 004	1 158	760	7 868	218
11	1 197	12 575	5 807	981	7	-	244	2 940	1 590	854	153	11 378	1 170	1 964	8 001	242
12	2 693	13 283	5 785	818	8	-	178	4 037	1 434	844	179	10 590	1 085	1 317	7 966	222
13	1 100	12 726	5 811	1 039	7	-	351	3 890	870	648	112	11 625	993	1 292	9 064	277
14	-1 616	10 540	5 489	964	9	-	222	2 535	593	625	103	12 156	1 136	1 323	9 414	283
15	2 307	12 934	5 584	1 169	-	-	165	4 370	1 095	256	294	10 627	1 319	1 314	7 727	268
16	-702	10 307	5 494	901	-	-	124	2 519	1 245	15	9	11 009	1 439	1 375	7 817	378
17	-3 246	7 521	5 435	664	-	-	54	253	932	-	182	10 767	1 605	1 613	7 138	411
18	-431	11 251	5 468	897	-	-	62	3 241	1 144	173	267	11 682	1 536	1 692	8 051	404
19	-1 578	10 613	5 663	1 160	-	-	167	1 697	1 743	-	183	12 192	1 585	1 599	8 622	385
19 *E-N*	-1 866	9 730	5 335	949	-	-	119	1 557	1 602	-	169	11 597	1 438	1 532	8 242	384
20 *E-N*	-1 407	10 155	5 522	995	-	-	92	2 175	1 139	-	232	11 562	1 222	1 574	8 295	471
19 *Dic*	288	883	329	211	-	-	48	141	141	-	14	595	147	67	380	1
20 *Ene*	1 659	3 759	2 554	-	-	-	0	899	297	-	9	2 100	118	295	1 537	151
Feb	1 740	2 958	1 787	575	-	-	37	390	98	-	72	1 217	118	177	922	-
Mar	-143	541	33	-	-	-	0	300	189	-	20	685	135	89	461	0
Abr	-260	786	177	-	-	-	31	331	241	-	4	1 046	130	148	768	-
May	-1 075	402	190	114	-	-	0	-	90	-	8	1 478	100	221	1 152	3
Jun	-25	290	279	-	-	-	0	0	3	-	7	314	101	232	-25	6
Jul	-530	264	78	135	-	-	20	8	0	-	22	794	92	89	467	146
Ago	-9	500	273	172	-	-	0	13	39	-	3	510	99	89	322	-
Sep	-743	94	72	-	-	-	3	0	4	-	15	837	110	118	609	0
Oct	-815	211	5	-	-	-	0	197	-	-	8	1 025	106	148	761	11
Nov	-1 206	350	74	-	-	-	0	35	177	-	63	1 556	112	-30	1 322	153

Véanse notas al final del capítulo.

NOTAS A LOS CUADROS DEL CAPÍTULO 11. ADMINISTRACIONES PÚBLICAS

Cuadro 11.1
a. Pasivos emitidos por Administraciones Públicas en poder de otras Administraciones Públicas, otras cuentas pendientes de pago y ajustes por diferencias entre el valor de mercado y el valor nominal de los pasivos, la contracción de pasivos por acciones y otras participaciones (PF.5), así como otros ajustes como consecuencia de reclasificaciones de unidades institucionales y otras revisiones de información.
b. El PIB a precios de mercado se ha elaborado a partir de la serie oficial de la CNE trimestral que publica el INE agregando los últimos cuatro trimestres para cada fecha de referencia.
Nota: Pueden existir diferencias entre los datos de este cuadro y los que figuran en el cuadro 2.9, por revisiones posteriores al envío de la Notificación PDE a la Comisión Europea.

Cuadro 11.2
Nota: Los porcentajes de los trimestres se calculan: 1) cuando se dispone del PIB de los cuatro trimestres del año en cuestión se toma como referencia el PIB del año; 2) cuando no se dispone del PIB de los cuatro trimestres del año en cuestión se toma como referencia el PIB anual que resulta de agregar el PIB trimestral de los últimos cuatro trimestres.
Véanse notas al cuadro 11.1

Cuadro 11.3
Véanse notas a los cuadros 11.1 y 11.2

Cuadro 11.4
Véanse notas al cuadro 11.1

Cuadro 11.5
Véanse notas al cuadro 11.2

Cuadro 11.6
a. La deuda según el PDE del sector Administraciones Públicas no incluye los activos financieros/pasivos contraídos por Administraciones Públicas en poder de otras Administraciones Públicas (columnas 3, 6, 9 y 12)
b. Financiación realizada por el Fondo de Liquidez Autonómica (FLA), pagos realizados a proveedores por cuenta de Comunidades Autónomas y Corporaciones Locales por el Fondo de Financiación de Pagos a Proveedores (FFPP) y préstamo del Estado a la Seguridad Social.
c. Deuda emitida por el Estado en poder del Fondo de Reserva de la Seguridad Social, del Fondo de Garantía Salarial (FOGASA), de las Mutuas de Accidentes de Trabajo y Enfermedades Profesionales y del Fondo de Prevención y Rehabilitación.

Cuadro 11.7
Nota: Los porcentajes de los trimestres se calculan: 1) cuando se dispone del PIB de los cuatro trimestres del año en cuestión se toma como referencia el PIB del año; 2) cuando no se dispone del PIB de los cuatro trimestres del año en cuestión se toma como referencia el PIB anual que resulta de agregar el PIB trimestral de los últimos cuatro trimestres.
Véanse notas al cuadro 11.6

Cuadro 11.8
a. Variaciones anuales de la columna 11 del cuadro 11.1.
b. Un signo positivo significa que el concepto correspondiente contribuye a incrementar la deuda; un signo negativo, que contribuye a disminuirla.
c. Columna detallada en el cuadro 11.10.
d. Incluye efectos como los producidos por reclasificación de unidades institucionales o instrumentos financieros.
e. Incluye los ajustes por los intereses devengados menos los intereses pagados, por primas de emisión o de amortización, por la diferencia entre el nominal emitido y el efectivo captado en las emisiones a descuento, por pérdidas o ganancias de capital realizadas en la amortización anticipada de pasivos, por discrepancias entre la Capacidad (+) o Necesidad (–) de Financiación y las Operaciones Financieras Netas, y la contracción de pasivos por acciones y otras participaciones (PF.5).

Cuadro 11.9
Nota: Los porcentajes de los trimestres se calculan: 1) cuando se dispone del PIB de los cuatro trimestres del año en cuestión se toma como referencia el PIB del año; 2) Cuando no se dispone del PIB de los cuatro trimestres del año en cuestión se toma como referencia el PIB anual que resulta de agregar el PIB trimestral de los últimos cuatro trimestres.
Véanse notas al cuadro 11.8

Cuadro 11.12
a. Que ya aparecen deducidos de las columnas 3 a 9.
Nota: Pueden existir diferencias entre los datos de este cuadro y los que figuran en el cuadro 2.9 por revisiones posteriores al envío de la Notificación PDE a la Comisión Europea.

Cuadro 11.13
Nota: Pueden existir diferencias entre los datos de este cuadro y los que figuran en el cuadro 2.9, por revisiones posteriores al envío de la Notificación PDE a la Comisión Europea.

Cuadro 11.14
a. Principales organismos no administrativos, entes y empresas no clasificadas como Administraciones Públicas. La deuda de estas unidades no está sujeta al (es decir, no está incluida en el ámbito del) Protocolo de Déficit Excesivo (PDE), por lo que no se incluye en las Notificaciones a la Comisión a que se refiere ese procedimiento. En este cuadro se presenta la deuda de estas unidades para recoger su montante elaborado de forma homogénea a la deuda PDE.
b. El PIB a precios de mercado se ha elaborado a partir de la serie oficial de la CNE trimestral que publica el INE agregando los últimos cuatro trimestres para cada fecha de referencia.

Cuadro 11.15
a. Con motivo de la reforma de la Política Agraria Común (PAC) en 2004 (Reglamento (CE) 1782/2003 y desarrollos posteriores), y en virtud del Reglamento (CE) 1290/2005, se crean dos nuevos fondos europeos agrícolas, el Fondo Agrícola de Garantía (FEAGA) y el Fondo Europeo Agrícola de Desarrollo Rural (FEADER), que vienen a sustituir al anterior Fondo Europeo de Orientación y Garantía Agrícola (FEOGA) en sus dos vertientes: Garantía y Orientación.
b. Al mismo tiempo en virtud del Reglamento (CE) 1198/2006, el Instrumento Financiero de Orientación Pesquera (IFOP) ha sido sustituido por el Fondo Europeo de Pesca (FEP).

CAPÍTULO 12 ADMINISTRACIÓN CENTRAL Y ADMINISTRACIONES DE SEGURIDAD SOCIAL

12. ADMINISTRACIÓN CENTRAL

12.1 Capacidad (+) o necesidad (-) de financiación, pasivos en circulación y deuda según el Protocolo de Déficit Excesivo (PDE). Importes

Capacidad (+) o necesidad (-) de financiación: INE e IGAE. PIB pm: INE.

Millones de euros

		Capacidad (+) o Necesidad (-) de financiación	Pasivos en circulación y deuda según el PDE								Pro memoria: PIB pm (b)
			Pasivos en circulación según las Cuentas Financieras de la Economía Española	Ajustes por pasivos no incluidos en la deuda PDE, por valoración y otros (a)						Deuda según el PDE	
				Total	Deuda PDE de la Administración Central en poder de otras unidades de la Administración Central	Otras cuentas pendientes de pago			Ajustes de valoración y otros		
						Total	En poder de otras Administraciones Públicas	Resto			
		1	2	3=4+5+8	4	5=6+7	6	7	8	9=2-3	10
00		-7 867	344 627	29 813	-	11 817	260	11 557	17 996	314 814	647 851
01		-4 353	345 196	29 706	-	9 666	507	9 159	20 041	315 490	700 993
02		-3 874	361 242	39 667	-	11 741	794	10 947	27 926	321 575	749 552
03		-5 227	356 651	36 148	-	12 005	1 879	10 127	24 143	320 503	802 266
04		-8 941	375 476	43 537	-	11 932	1 792	10 140	31 605	331 939	859 437
05		4 648	379 894	48 097	-	14 201	3 093	11 108	33 896	331 797	927 357
06		8 116	365 218	38 849	-	19 296	3 695	15 601	19 553	326 369	1 003 823
07		13 262	350 143	31 274	-	21 191	4 049	17 141	10 084	318 869	1 075 539
08		-33 616	417 541	48 681	-	24 362	4 818	19 544	24 318	368 860	1 109 541
09		-100 391	548 077	60 407	-	29 534	4 034	25 500	30 873	487 670	1 069 323
10		-52 075	580 775	29 589	371	32 848	5 399	27 449	-3 629	551 186	1 072 709
11		-38 997	663 690	39 898	446	34 459	4 767	29 692	4 993	623 792	1 063 763
12		-83 415	874 254	113 092	64 995	37 787	4 619	33 168	10 309	761 163	1 031 099
13		-49 755	1 022 819	173 374	89 378	36 156	5 192	30 965	47 840	849 445	1 020 348
14		-37 205	1 163 466	262 072	89 039	42 050	7 081	34 968	130 983	901 393	1 032 158
15		-28 717	1 134 687	195 403	25 890	43 012	9 372	33 640	126 501	939 284	1 077 590
16		-28 047	1 168 776	200 411	21 335	39 756	8 626	31 130	139 321	968 364	1 113 840
17		-21 066	1 207 128	195 672	18 843	45 324	9 538	35 786	131 505	1 011 456	1 161 867
18		-15 786	1 242 590	195 339	18 353	49 785	7 032	42 753	127 201	1 047 251	1 204 241
19	P	-16 421	1 323 420	262 181	22 478	51 590	6 270	45 319	188 113	1 061 240	1 244 772
19 *III*	P	814	1 351 457	281 173	22 343	44 569	7 520	37 049	214 261	1 070 283	1 235 092
IV	P	-6 711	1 323 420	262 181	22 478	51 590	6 270	45 319	188 113	1 061 240	1 244 772
20 *I*	P	-6 453	1 328 243	233 296	19 334	44 188	7 072	37 116	169 774	1 094 947	1 236 884
II	A	-42 454	1 418 577	259 366	19 223	50 998	6 999	43 998	189 145	1 159 211	1 171 748

Véanse notas al final del capítulo.

12. ADMINISTRACIÓN CENTRAL

12.2 Capacidad (+) o necesidad (-) de financiación, pasivos en circulación y deuda según el Protocolo de Déficit Excesivo (PDE). Porcentajes del PIB pm

Capacidad (+) o necesidad (-) de financiación: INE e IGAE. PIBpm:INE

Porcentajes

		Capacidad (+) o Necesidad (-) de financiación	Pasivos en circulación y deuda según el PDE								Pro memoria: PIB pm (b)
			Pasivos en circulación según las Cuentas Financieras de la Economía Española	Ajustes por pasivos no incluidos en la deuda PDE, por valoración y otros (a)						Deuda según el PDE	
				Total	Deuda PDE de la Administración Central en poder de otras unidades de la Administración Central	Otras cuentas pendientes de pago			Ajustes de valoración y otros		
						Total	En poder de otras Administraciones Públicas	Resto			
		1	2	3=4+5+8	4	5=6+7	6	7	8	9=2-3	10
00		-1,2	53,2	4,6	-	1,8	0,0	1,8	2,8	48,6	647 851
01		-0,6	49,2	4,2	-	1,4	0,1	1,3	2,9	45,0	700 993
02		-0,5	48,2	5,3	-	1,6	0,1	1,5	3,7	42,9	749 552
03		-0,7	44,5	4,5	-	1,5	0,2	1,3	3,0	39,9	802 266
04		-1,0	43,7	5,1	-	1,4	0,2	1,2	3,7	38,6	859 437
05		0,5	41,0	5,2	-	1,5	0,3	1,2	3,7	35,8	927 357
06		0,8	36,4	3,9	-	1,9	0,4	1,6	1,9	32,5	1 003 823
07		1,2	32,6	2,9	-	2,0	0,4	1,6	0,9	29,6	1 075 539
08		-3,0	37,6	4,4	-	2,2	0,4	1,8	2,2	33,2	1 109 541
09		-9,4	51,3	5,6	-	2,8	0,4	2,4	2,9	45,6	1 069 323
10		-4,9	54,1	2,8	0,0	3,1	0,5	2,6	-0,3	51,4	1 072 709
11		-3,7	62,4	3,8	0,0	3,2	0,4	2,8	0,5	58,6	1 063 763
12		-8,1	84,8	11,0	6,3	3,7	0,4	3,2	1,0	73,8	1 031 099
13		-4,9	100,2	17,0	8,8	3,5	0,5	3,0	4,7	83,3	1 020 348
14		-3,6	112,7	25,4	8,6	4,1	0,7	3,4	12,7	87,3	1 032 158
15		-2,7	105,3	18,1	2,4	4,0	0,9	3,1	11,7	87,2	1 077 590
16		-2,5	104,9	18,0	1,9	3,6	0,8	2,8	12,5	86,9	1 113 840
17		-1,8	103,9	16,8	1,6	3,9	0,8	3,1	11,3	87,1	1 161 867
18		-1,3	103,2	16,2	1,5	4,1	0,6	3,6	10,6	87,0	1 204 241
19	P	-1,3	106,3	21,1	1,8	4,1	0,5	3,6	15,1	85,3	1 244 772
19 *III*	P	0,1	109,4	22,8	1,8	3,6	0,6	3,0	17,3	86,7	1 235 092
IV	P	-0,5	106,3	21,1	1,8	4,1	0,5	3,6	15,1	85,3	1 244 772
20 *I*	P	-0,6	107,4	18,9	1,6	3,6	0,6	3,0	13,7	88,5	1 236 884
II	A	-3,7	121,1	22,1	1,6	4,4	0,6	3,8	16,1	98,9	1 171 748

Véanse notas al final del capítulo.

12. ADMINISTRACIÓN CENTRAL

12.3 Conciliación entre la necesidad de financiación y la variación de la deuda elaborada según el Protocolo de Déficit Excesivo (PDE). Importes

INE, IGAE y Banco de España

Millones de euros

		Variación de la deuda elaborada según el PDE (a)	Necesidad(+) o Capac.(-) de financiación	Adquisiciones netas de activos financieros (b)(c)			Ajustes (b)							
				Total	Frente a Administraciones Públicas	Resto	Total	Otras cuentas pendientes de pago			Otras operaciones financieras frente a unidades de la Administración Central	Por variaciones en el tipo de cambio	Otros cambios en volumen de la deuda (d)	Otros ajustes (e)
								Total	Frente a otras Administraciones Públicas	Resto				
		1=2+3+6	2	3=4+5	4	5	11+12+13 6=7+10+	7=8+9	8	9	10	11	12	13
00		11 451	7 867	4 871	-83	4 955	-1 287	-2 776	367	-3 143	-	-116	-	1 606
01		676	4 353	-5 333	133	-5 466	1 656	2 151	-247	2 398	-	-262	-	-233
02		6 085	3 874	4 557	-380	4 937	-2 346	-429	-287	-142	-	-941	-1 647	671
03		-1 071	5 227	-6 365	-121	-6 244	66	-265	-1 084	820	-	-648	-	979
04		11 436	8 941	4 951	38	4 912	-2 456	73	87	-14	-	-692	-	-1 837
05		-143	-4 648	6 294	-1	6 295	-1 788	-2 270	-1 302	-969	-	-3	-	485
06		-5 428	-8 116	7 300	41	7 259	-4 612	-5 094	-602	-4 492	-	-110	-	592
07		-7 500	-13 262	7 638	45	7 593	-1 876	-1 894	-354	-1 540	-	-60	-64	143
08		49 991	33 616	20 295	286	20 010	-3 920	-3 171	-769	-2 402	-	-408	-63	-278
09		118 810	100 391	29 977	-114	30 090	-11 558	-5 171	785	-5 956	-	-152	-48	-6 187
10		63 516	52 075	14 088	8 869	5 219	-2 646	-3 314	-1 365	-1 949	-371	-41	-411	1 490
11		72 606	38 997	31 527	21 890	9 638	2 082	-1 610	632	-2 242	-75	129	-46	3 684
12		137 370	83 415	122 126	103 779	18 348	-68 171	-1 589	148	-1 738	-64 550	202	-1 300	-934
13		88 282	49 755	55 298	64 722	-9 423	-16 771	1 816	-573	2 389	-51 552	217	25 332	7 417
14		51 949	37 205	44 702	39 821	4 881	-29 958	-5 894	-1 890	-4 005	-17 427	38	-26	-6 650
15		37 890	28 717	19 789	35 440	-15 650	-10 616	-964	-2 290	1 327	349	-264	-2	-9 736
16		29 081	28 047	-1 231	15 186	-16 417	2 264	3 267	746	2 521	4 556	-49	-	-5 510
17		43 092	21 066	32 608	27 133	5 475	-10 582	-5 568	-913	-4 655	-508	21	-	-4 527
18		35 795	15 786	26 123	24 713	1 410	-6 114	-4 461	2 506	-6 967	489	-63	-	-2 080
19	P	13 989	16 421	7 411	14 452	-7 041	-9 843	-1 845	762	-2 607	-4 125	-69	-3 532	-272
19 *III*	P	-1 731	-814	5 112	5 062	50	-6 030	-5 216	-77	-5 139	30	-7	-	-836
IV	P	-9 044	6 711	-8 731	1 746	-10 476	-7 024	-7 092	1 249	-8 342	-135	-25	-	229
20 *I*	P	33 708	6 453	21 087	479	20 608	6 168	7 400	-802	8 202	145	10	-	-1 387
II	A	64 264	42 454	29 695	21 101	8 594	-7 885	-6 726	72	-6 798	110	-14	-	-1 255

Véanse notas al final del capítulo.

12. ADMINISTRACIÓN CENTRAL

12.4 Conciliación entre la necesidad de financiación y la variación de la deuda elaborada según el Protocolo de Déficit Excesivo (PDE). Porcentajes del PIB pm

INE, IGAE y Banco de España

Porcentajes

		Variación de la deuda elaborada según el PDE (a)	Necesidad(+) o Capac.(-) de financiación	Adquisiciones netas de activos financieros (b)(c)			Ajustes (b)							
				Total	Frente a Administraciones Públicas	Resto	Total	Otras cuentas pendientes de pago			Otras operaciones financieras frente a unidades de la Administración Central	Por variaciones en el tipo de cambio	Otros cambios en volumen de la deuda (d)	Otros ajustes (e)
								Total	Frente a otras Administraciones Públicas	Resto				
		1=2+3+6	2	3=4+5	4	5	11+12+13 6=7+10+	7=8+9	8	9	10	11	12	13
00		1,8	1,2	0,8	-0,0	0,8	-0,2	-0,4	0,1	-0,5	-	-0,0	-	0,2
01		0,1	0,6	-0,8	0,0	-0,8	0,2	0,3	-0,0	0,3	-	-0,0	-	-0,0
02		0,8	0,5	0,6	-0,1	0,7	-0,3	-0,1	-0,0	-0,0	-	-0,1	-0,2	0,1
03		-0,1	0,7	-0,8	-0,0	-0,8	0,0	-0,0	-0,1	0,1	-	-0,1	-	0,1
04		1,3	1,0	0,6	0,0	0,6	-0,3	0,0	0,0	-0,0	-	-0,1	-	-0,2
05		-0,0	-0,5	0,7	-0,0	0,7	-0,2	-0,2	-0,1	-0,1	-	-0,0	-	0,1
06		-0,5	-0,8	0,7	0,0	0,7	-0,5	-0,5	-0,1	-0,4	-	-0,0	-	0,1
07		-0,7	-1,2	0,7	0,0	0,7	-0,2	-0,2	-0,0	-0,1	-	-0,0	-0,0	0,0
08		4,5	3,0	1,8	0,0	1,8	-0,4	-0,3	-0,1	-0,2	-	-0,0	-0,0	-0,0
09		11,1	9,4	2,8	-0,0	2,8	-1,1	-0,5	0,1	-0,6	-	-0,0	-0,0	-0,6
10		5,9	4,9	1,3	0,8	0,5	-0,2	-0,3	-0,1	-0,2	-0,0	-0,0	-0,0	0,1
11		6,8	3,7	3,0	2,1	0,9	0,2	-0,2	0,1	-0,2	-0,0	0,0	-0,0	0,3
12		13,3	8,1	11,8	10,1	1,8	-6,6	-0,2	0,0	-0,2	-6,3	0,0	-0,1	-0,1
13		8,7	4,9	5,4	6,3	-0,9	-1,6	0,2	-0,1	0,2	-5,1	0,0	2,5	0,7
14		5,0	3,6	4,3	3,9	0,5	-2,9	-0,6	-0,2	-0,4	-1,7	0,0	-0,0	-0,6
15		3,5	2,7	1,8	3,3	-1,5	-1,0	-0,1	-0,2	0,1	0,0	-0,0	-0,0	-0,9
16		2,6	2,5	-0,1	1,4	-1,5	0,2	0,3	0,1	0,2	0,4	-0,0	-	-0,5
17		3,7	1,8	2,8	2,3	0,5	-0,9	-0,5	-0,1	-0,4	-0,0	0,0	-	-0,4
18		3,0	1,3	2,2	2,1	0,1	-0,5	-0,4	0,2	-0,6	0,0	-0,0	-	-0,2
19	P	1,1	1,3	0,6	1,2	-0,6	-0,8	-0,1	0,1	-0,2	-0,3	-0,0	-0,3	-0,0
19 *III*	P	-0,1	-0,1	0,4	0,4	0,0	-0,5	-0,4	-0,0	-0,4	0,0	-0,0	-	-0,1
IV	P	-0,7	0,5	-0,7	0,1	-0,8	-0,6	-0,6	0,1	-0,7	-0,0	-0,0	-	0,0
20 *I*	P	2,9	0,6	1,8	0,0	1,8	0,5	0,6	-0,1	0,7	0,0	0,0	-	-0,1
II	A	5,6	3,7	2,6	1,8	0,7	-0,7	-0,6	0,0	-0,6	0,0	-0,0	-	-0,1

Véanse notas al final del capítulo.

12.5 Adquisición neta de activos financieros

Millones de euros

		Total	Efectivo y depósitos				Valores representativos de deuda			Préstamos	Participaciones en el capital y en fondos de inversión	Sistemas de seguros, de pensiones y de garantías estandarizadas	Derivados financieros	Otras cuentas pendientes de cobro	Pro memoria: Activos financieros frente a Adminstraciones Públicas
			Total	Depósitos en el Banco de España	Resto depósitos transferibles	Otros depósitos	Total	A corto plazo	A largo plazo						
		11+12+13 1=2+6+9+10+	2=3+4+5	3	4	5	6=7+8	7	8	9	10	11	12	13	14
00		4 871	6 407	6 038	4	366	-	-	-	140	-3 085	-	-112	1 521	-83
01		-5 333	-5 632	-20 114	-822	15 304	-	-	-	1 227	-3 850	-	-106	3 028	133
02		4 557	2 603	5	259	2 339	-	-	-	1 356	-2 016	-	-129	2 744	-380
03		-6 365	-5 730	523	429	-6 682	-	-	-	1 084	-603	-	-109	-1 007	-121
04		4 951	2 028	158	487	1 384	-	-	-	1 573	-901	-	-82	2 333	38
05		6 294	3 142	278	1 587	1 276	-	-	-	186	-378	-	-31	3 375	-1
06		7 300	2 643	631	1 431	581	-	-	-	1 283	-229	-	-22	3 624	41
07		7 638	3 840	-195	2 237	1 798	-	-	-	2 106	275	-	-6	1 423	45
08		20 295	11 611	2 887	748	7 976	7 223	-	7 223	2 619	406	-	43	-1 606	286
09		29 977	15 701	7 342	-1 558	9 917	6 185	-0	6 185	7 907	7	-	-60	237	-114
10		14 088	-9 361	-10 789	-484	1 912	366	-	366	6 844	8 381	-	-156	8 014	8 869
11		31 527	-5 318	-1 536	-812	-2 970	-6 855	9	-6 863	12 921	-346	-	-93	31 217	21 890
12		122 126	5 335	4 210	-267	1 392	2 425	4 681	-2 257	109 463	3 456	-	-61	1 509	103 779
13		55 298	-24 912	-5 896	-5 826	-13 191	-16 327	-2 931	-13 396	74 282	11 674	-	-48	10 629	64 722
14		44 702	8 110	-396	4 837	3 669	-6 898	-1 778	-5 120	46 658	-1 878	-	-	-1 289	39 821
15		19 789	-2 035	85	13 173	-15 293	-4 249	1 335	-5 584	33 621	-3 180	-	-	-4 367	35 440
16		-1 231	-11 398	17 249	-19 081	-9 566	-4 714	-1 603	-3 111	20 663	-937	-	-	-4 845	15 186
17		32 608	6 456	4 620	996	840	137	-158	295	25 837	-1 257	-	-91	1 526	27 133
18		26 123	842	-3 951	1 052	3 742	-165	271	-436	26 435	-35	-	-6	-948	24 713
19	P	7 411	-6 015	-4 642	-159	-1 215	1 802	1	1 801	13 384	-145	-	-0	-1 616	14 452
19 *III*	P	5 112	4 009	2 497	-245	1 757	238	-0	239	5 294	14	-	-	-4 443	5 062
IV	P	-8 731	-17 659	-18 516	215	642	173	1	172	2 778	-383	-	6	6 354	1 746
20 *I*	P	21 087	29 884	31 062	-169	-1 008	-320	-0	-319	-16	320	-	-8	-8 774	479
II	A	29 695	7 287	2 969	-1 572	5 890	413	87	325	21 305	-17	-	1	706	21 101

Véanse notas al final del capítulo.

12.6 Administración Central. Deuda según el Protocolo de Déficit Excesivo (PDE) por instrumentos

Millones de euros y porcentajes

		Total		Efectivo y depósitos	Valores representativos de deuda (a)			Préstamos			Pro memoria: Deuda según el PDE en poder de otras Administraciones Públicas (b)		
			Porcentajes del PIB pm		Total	A corto plazo	A largo plazo	Total	A corto plazo	A largo plazo	Total	Administraciones de Seguridad Social	Resto
		1=3+4+7	2	3	4=5+6	5	6	7=8+9	8	9	10=11+12	11	12
00		314 814	48,6	2 595	293 742	12 639	281 103	18 477	531	17 946	1 187	...	...
01		315 490	45,0	2 522	297 836	12 306	285 530	15 132	903	14 229	2 018	...	...
02		321 575	42,9	2 134	304 865	15 008	289 857	14 575	1 104	13 471	6 831	...	...
03		320 503	39,9	2 307	305 005	15 895	289 110	13 191	829	12 362	10 952	...	...
04		331 939	38,6	2 543	310 984	15 304	295 680	18 412	1 447	16 965	19 412	...	...
05		331 797	35,8	2 798	314 850	11 303	303 546	14 149	786	13 363	22 810	...	...
06		326 369	32,5	3 064	309 960	10 414	299 546	13 345	961	12 384	21 897	...	...
07		318 869	29,6	3 307	305 183	25 355	279 828	10 380	498	9 882	25 551	...	...
08		368 860	33,2	3 420	355 483	52 074	303 408	9 958	319	9 639	34 511	...	...
09		487 670	45,6	3 468	474 727	85 513	389 214	9 475	498	8 977	46 105	...	...
10		551 186	51,4	3 584	537 544	70 484	467 060	10 059	457	9 602	61 170	...	...
11		623 792	58,6	3 685	607 525	68 639	538 885	12 583	525	12 057	62 613	...	...
12		761 163	73,8	3 681	663 764	57 217	606 547	93 718	2 577	91 141	59 794	...	...
13		849 445	83,3	3 696	752 106	77 670	674 436	93 642	709	92 933	51 392	...	...
14		901 393	87,3	3 847	804 320	77 345	726 975	93 226	337	92 889	40 864	40 864	-
15		939 284	87,2	4 056	853 593	80 515	773 078	81 635	584	81 051	33 105	33 028	77
16		968 364	86,9	4 247	886 097	82 025	804 071	78 021	239	77 782	15 809	15 797	12
17		1 011 456	87,1	4 462	933 234	78 656	854 578	73 760	192	73 569	9 004	8 997	7
18 *IV*		1 047 251	87,0	4 707	976 717	69 992	906 725	65 827	1 587	64 240	5 970	5 963	7
19 *I*	P	1 066 029	87,7	4 729	995 365	68 237	927 128	65 935	1 382	64 553	5 991	5 985	7
II	P	1 072 015	87,4	4 790	1 001 662	62 319	939 343	65 562	1 275	64 287	4 876	4 869	7
III	P	1 070 283	86,7	4 851	999 531	58 639	940 891	65 902	1 418	64 484	1 849	1 843	6
IV	P	1 061 240	85,3	4 876	989 564	60 969	928 596	66 799	1 804	64 995	2 864	2 858	6
20 *I*	P	1 094 947	88,5	4 915	1 024 483	61 087	963 396	65 550	1 722	63 828	2 826	2 820	6
II	P	1 159 211	98,9	4 942	1 088 076	80 892	1 007 184	66 193	1 589	64 604	2 840	2 834	6
III	A	1 177 721	102,7	4 961	1 106 413	87 469	1 018 944	66 347	1 883	64 463	2 251	2 245	6

Véanse notas al final del capítulo.

12.7 Administración Central.Deuda según el Protocolo de Déficit Excesivo (PDE) por administraciones y unidades

Millones de euros

		Total	Estado		Otras unidades de la Administración Central							Deuda según el PDE de la Administración Central en poder de otras unidades de la Administración Central
				Del cual: préstamo MEDE	Total	Fondo de Reestructuración Ordenada Bancaria (FROB)	Fondo de Garantía de Depósitos (FGD)	Fondo de Amortización del Déficit Eléctrico (FADE)	Fondo de Liquidez Autonómica (FLA)	Fondo para la Financiación de los Pagos a Proveedores (FFPP)	Resto	
		1=2+4-11	2	3	4=5a10	5	6	7	8	9	10	11
00		314 814	309 439	-	5 375	-	-	-	-	-	5 375	-
01		315 490	309 355	-	6 135	-	-	-	-	-	6 135	-
02		321 575	314 705	-	6 870	-	-	-	-	-	6 870	-
03		320 503	312 896	-	7 608	-	-	-	-	-	7 608	-
04		331 939	323 417	-	8 522	-	-	-	-	-	8 522	-
05		331 797	322 907	-	8 889	-	-	-	-	-	8 889	-
06		326 369	316 757	-	9 612	-	-	-	-	-	9 612	-
07		318 869	312 083	-	6 787	-	-	-	-	-	6 787	-
08		368 860	362 890	-	5 970	-	-	-	-	-	5 970	-
09		487 670	479 541	-	8 129	3 000	-	-	-	-	5 129	-
10		551 186	544 790	-	6 767	3 000	-	-	-	-	3 767	371
11		623 792	598 995	-	25 243	10 945	-	9 906	-	-	4 392	446
12		761 163	711 227	39 468	114 931	50 413	-	15 503	16 800	27 781	4 434	64 995
13		849 445	788 781	41 333	150 042	22 958	-	23 159	39 800	36 125	27 999	89 378
14		901 393	870 499	39 721	119 934	15 961	-	22 304	62 800	-	18 869	89 039
15		939 284	916 992	35 721	48 182	16 481	-	20 003	-	-	11 698	25 890
16		968 364	950 763	34 721	38 935	13 976	-	18 491	-	-	6 468	21 335
17		1 011 456	996 888	31 721	33 411	10 456	-	17 025	-	-	5 929	18 843
18 *IV*		1 047 251	1 034 859	23 721	30 745	10 456	-	15 657	-	-	4 632	18 353
19 *I*	P	1 066 029	1 057 632	23 721	29 626	10 456	-	15 122	-	-	4 048	21 229
II	P	1 072 015	1 065 242	23 721	29 145	10 456	-	14 802	-	-	3 887	22 373
III	P	1 070 283	1 064 356	23 721	28 271	10 456	-	14 125	-	-	3 690	22 343
IV	P	1 061 240	1 055 118	23 721	28 600	10 456	-	13 722	-	-	4 422	22 478
20 *I*	P	1 094 947	1 089 070	23 721	25 210	7 456	-	13 581	-	-	4 173	19 334
II	P	1 159 211	1 154 085	23 721	24 349	7 456	-	12 895	-	-	3 998	19 223
III	A	1 177 721	1 171 504	23 721	25 322	7 456	-	13 661	-	-	4 205	19 106

12.8 Estado. Deuda según el Protocolo de Déficit Excesivo (PDE) por instrumentos

Millones de euros y porcentajes

		Total		Efectivo y depósitos	Valores representativos de deuda			Préstamos			Pro memoria: Avales concedidos	
			Porcentajes del PIB pm		Total	A corto plazo	A largo plazo	Total	A corto plazo	A largo plazo	Importes	Porcentajes del PIB pm
		1=3+4+7	2	3	4=5+6	5	6	7=8+9	8	9	10	11
00		309 439	47,8	2 595	291 016	12 639	278 378	15 828	-	15 828	5 430	0,8
01		309 355	44,1	2 522	294 624	12 306	282 318	12 209	-	12 209	5 460	0,8
02		314 705	42,0	2 134	301 167	15 008	286 159	11 404	-	11 404	6 819	0,9
03		312 896	39,0	2 307	299 991	15 895	284 096	10 598	-	10 598	6 821	0,9
04		323 417	37,6	2 543	305 533	15 304	290 229	15 341	-	15 341	7 186	0,8
05		322 907	34,8	2 798	308 898	11 303	297 595	11 211	-	11 211	6 020	0,6
06		316 757	31,6	3 064	303 658	10 414	293 245	10 035	-	10 035	5 794	0,6
07		312 083	29,0	3 307	300 442	25 355	275 088	8 334	-	8 334	6 162	0,6
08		362 890	32,7	3 420	351 633	52 074	299 558	7 838	-	7 838	8 152	0,7
09		479 541	44,8	3 468	469 377	85 513	383 864	6 696	-	6 696	58 854	5,5
10		544 790	50,8	3 584	534 064	70 484	463 580	7 142	-	7 142	73 560	6,9
11		598 995	56,3	3 685	586 269	68 639	517 630	9 041	-	9 041	99 748	9,4
12		711 227	69,0	3 681	643 940	62 627	581 314	63 605	-	63 605	168 165	16,3
13		788 781	77,3	3 696	714 452	80 045	634 407	70 632	-	70 632	165 358	16,2
14		870 499	84,3	3 847	787 233	77 926	709 307	79 419	-	79 419	120 483	11,7
15		916 992	85,1	4 056	839 774	82 435	757 339	73 162	-	73 162	107 913	10,0
16		950 763	85,4	4 247	873 864	82 363	791 501	72 652	-	72 652	99 784	9,0
17		996 888	85,8	4 462	923 095	78 835	844 260	69 331	-	69 331	96 921	8,3
18 *IV*		1 034 859	85,9	4 707	967 957	70 442	897 515	62 195	73	62 121	93 488	7,8
19 *I*	P	1 057 632	87,0	4 729	990 602	68 687	921 915	62 301	79	62 222	91 990	7,6
II	P	1 065 242	86,8	4 790	998 043	62 769	935 274	62 409	69	62 339	92 003	7,5
III	P	1 064 356	86,2	4 851	996 867	59 089	937 778	62 638	113	62 524	90 702	7,3
IV	P	1 055 118	84,8	4 876	987 106	61 419	925 688	63 135	156	62 979	90 373	7,3
20 *I*	P	1 089 070	88,0	4 915	1 022 021	61 547	960 474	62 135	177	61 958	89 301	7,2
II	P	1 154 085	98,5	4 942	1 086 632	81 407	1 005 226	62 511	123	62 388	150 728	12,9
III	A	1 171 504	102,2	4 961	1 103 652	88 031	1 015 621	62 891	90	62 801	168 332	14,7

12. ADMINISTRACIÓN CENTRAL

12.9 Otras unidades institucionales clasificadas como Administración Central. Deuda según el Protocolo de Déficit Excesivo (PDE) por instrumentos

Millones de euros y porcentajes

		Total		Efectivo y depósitos	Valores representativos de deuda			Préstamos		
			Porcentajes del PIB pm		Total	A corto plazo	A largo plazo	Total	A corto plazo	A largo plazo
		1=3+4+7	2	3	4=5+6	5	6	7=8+9	8	9
00		5 375	0,8	-	2 726	-	2 726	2 649	531	2 118
01		6 135	0,9	-	3 212	-	3 212	2 923	903	2 020
02		6 870	0,9	-	3 698	-	3 698	3 171	1 104	2 067
03		7 608	0,9	-	5 015	-	5 015	2 593	829	1 764
04		8 522	1,0	-	5 452	-	5 452	3 071	1 447	1 624
05		8 889	1,0	-	5 952	-	5 952	2 938	786	2 152
06		9 612	1,0	-	6 302	-	6 302	3 310	961	2 349
07		6 787	0,6	-	4 741	-	4 741	2 046	498	1 548
08		5 970	0,5	-	3 850	-	3 850	2 120	319	1 801
09		8 129	0,8	-	5 350	-	5 350	2 779	498	2 281
10		6 767	0,6	-	3 850	-	3 850	2 917	457	2 460
11		25 243	2,4	-	21 701	-	21 701	3 542	525	3 017
12		114 931	11,1	-	28 051	-	28 051	86 880	2 577	84 304
13		150 042	14,7	-	55 303	-	55 303	94 739	709	94 030
14		119 934	11,6	-	29 870	-	29 870	90 063	337	89 726
15		48 182	4,5	-	26 253	-	26 253	21 929	584	21 345
16		38 935	3,5	-	20 111	-	20 111	18 825	239	18 586
17		33 411	2,9	-	18 525	-	18 525	14 885	192	14 694
18 *IV*		30 745	2,6	-	16 657	-	16 657	14 088	1 514	12 574
19 *I*	P	29 626	2,4	-	15 536	-	15 536	14 090	1 304	12 787
II	P	29 145	2,4	-	15 536	-	15 536	13 609	1 205	12 404
III	P	28 271	2,3	-	14 550	-	14 550	13 721	1 305	12 416
IV	P	28 600	2,3	-	14 480	-	14 480	14 120	1 648	12 472
20 *I*	P	25 210	2,0	-	14 339	-	14 339	10 871	1 545	9 326
II	P	24 349	2,1	-	13 211	-	13 211	11 138	1 467	9 672
III	A	25 322	2,2	-	14 411	-	14 411	10 912	1 793	9 118

12. EMPRESAS PÚBLICAS DE LA ADMINISTRACIÓN CENTRAL

12.10 Deuda por Empresas Públicas no incluidas en el sector Administraciones Públicas (a)

Millones de euros

		Total		RENFE (b) (c)	RENFE OPERADORA (c)	GIF ----- ADIF (c)	AENA ------ ENAIRE	SEPI	Resto
			Porcentajes del PIB pm						
		1	2	3	4	5	6	7	8
00		10 131	1,6	6 500	-	0	387	355	2 889
01		9 874	1,4	6 772	-	-	806	213	2 083
02		9 695	1,3	6 823	-	-	1 330	213	1 329
03		11 408	1,4	6 714	-	300	2 772	213	1 409
04		9 292	1,1	2 104	-	800	4 939	213	1 236
05		10 961	1,2	-	1 751	2 190	5 671	91	1 258
06		13 549	1,3	-	2 246	2 607	6 565	90	2 040
07		17 069	1,6	-	2 780	3 426	7 969	90	2 805
08		20 519	1,8	-	3 152	4 080	9 584	90	3 613
09		24 219	2,3	-	3 921	5 147	11 083	90	3 978
10		28 658	2,7	-	4 852	6 653	12 179	90	4 884
11		31 677	3,0	-	5 235	8 745	12 508	90	5 099
12		33 436	3,2	-	5 116	10 563	12 442	90	5 225
13		33 270	3,3	-	4 927	11 844	11 820	149	4 529
14		33 054	3,2	-	4 799	13 551	10 966	102	3 637
15		32 876	3,1	-	4 709	14 529	9 864	10	3 764
16		30 589	2,7	-	4 067	14 491	8 662	0	3 369
17		30 052	2,6	-	4 215	15 125	7 574	-	3 138
18 *IV*		29 380	2,4	-	4 417	15 420	6 726	0	2 816
19 *I*	P	28 942	2,4	-	4 318	15 410	6 464	0	2 751
II	P	29 180	2,4	-	4 251	15 836	6 422	0	2 671
III	P	29 159	2,4	-	4 082	16 052	6 272	0	2 752
IV	P	29 319	2,4	-	4 327	16 115	6 205	0	2 671
20 *I*	P	30 199	2,4	-	4 276	16 595	6 742	0	2 585
II	P	31 990	2,7	-	4 755	16 420	8 099	0	2 717
III	A	31 713	2,8	-	4 796	16 442	7 701	0	2 773

Véanse notas al final del capítulo.

12. ADMINISTRACIONES DE SEGURIDAD SOCIAL

12.11 Capacidad (+) o necesidad (-) de financiación, pasivos en circulación y deuda según el Protocolo de Déficit Excesivo (PDE). Importes

Capacidad (+) o necesidad (-) de financiación: INE e IGAE. PIB pm: INE.

Millones de euros

		Capacidad (+) o Necesidad (-) de financiación	Pasivos en circulación y deuda según el PDE								Pro memoria: PIB pm (b)
			Pasivos en circulación según las Cuentas Financieras de la Economía Española	Ajustes por pasivos no incluidos en la deuda PDE, por valoración y otros (a)						Deuda según el PDE	
				Total	Deuda PDE de Administraciones de Seguridad Social en poder de otras Administraciones de Seguridad Social	Otras cuentas pendientes de pago			Ajustes de valoración y otros		
						Total	En poder de otras Administraciones Públicas	Resto			
		1	2	3=4+5+8	4	5=6+7	6	7	8	9=2-3	10
00		2 989	31 809	12 977	-	12 977	9 628	3 350	-	18 832	647 851
01		5 765	31 070	12 365	-	12 365	9 787	2 578	-	18 704	700 993
02		6 028	31 704	13 127	-	13 127	9 527	3 600	-	18 577	749 552
03		7 964	29 835	11 385	-	11 385	9 491	1 894	-	18 450	802 266
04		8 590	29 384	11 061	-	11 061	9 310	1 751	-	18 323	859 437
05		10 075	29 035	10 789	-	10 789	9 271	1 518	-	18 246	927 357
06		13 096	27 868	9 699	-	9 699	9 287	412	-	18 169	1 003 823
07		13 842	29 393	12 225	-	12 225	9 343	2 882	-	17 169	1 075 539
08		7 419	27 654	10 486	-	10 486	9 327	1 159	-	17 169	1 109 541
09		7 629	27 799	10 631	-	10 631	9 340	1 291	-	17 169	1 069 323
10		-2 669	28 939	11 771	-	11 771	9 382	2 389	-	17 169	1 072 709
11		-1 242	27 913	10 745	-	10 745	9 377	1 368	-	17 169	1 063 763
12		-10 015	28 921	11 733	-	11 733	9 541	2 192	-	17 188	1 031 099
13		-11 349	28 388	11 201	-	11 201	9 403	1 798	-	17 187	1 020 348
14		-10 607	28 582	11 394	-	11 394	9 380	2 014	-	17 188	1 032 158
15		-12 853	31 659	14 471	-	14 471	9 415	5 056	-	17 188	1 077 590
16		-17 401	31 342	14 169	-	14 169	9 298	4 871	-	17 173	1 113 840
17		-16 775	42 682	15 289	-	15 289	9 298	5 991	-	27 393	1 161 867
18		-17 310	57 899	16 705	-	16 705	9 298	7 407	-	41 194	1 204 241
19	P	-15 859	72 816	17 792	-	17 792	9 298	8 494	-0	55 024	1 244 772
19 *III*	P	526	69 960	17 515	-	17 515	9 298	8 218	-0	52 445	1 235 092
IV	P	-9 518	72 816	17 792	-	17 792	9 298	8 494	-0	55 024	1 244 772
20 *I*	P	-827	73 108	18 084	-	18 084	9 298	8 786	-0	55 025	1 236 884
II	A	-11 994	95 716	26 861	-	26 861	9 298	17 563	-	68 855	1 171 748

Véanse notas al final del capítulo.

12. ADMINISTRACIONES DE SEGURIDAD SOCIAL

12.12 Capacidad (+) o necesidad (-) de financiación, pasivos en circulación y deuda según el Protocolo de Déficit Excesivo (PDE). Porcentajes del PIB pm

Capacidad (+) o necesidad (-) de financiación: INE e IGAE. PIB pm: INE.

Porcentajes

		Capacidad (+) o Necesidad (-) de financiación	Pasivos en circulación y deuda según el PDE								Pro memoria: PIB pm (b)
			Pasivos en circulación según las Cuentas Financieras de la Economía Española	Ajustes por pasivos no incluidos en la deuda PDE, por valoración y otros (a)						Deuda según el PDE	
				Total	Deuda PDE de Administraciones de Seguridad Social en poder de otras Administraciones de Seguridad Social	Otras cuentas pendientes de pago			Ajustes de valoración y otros		
						Total	En poder de otras Administraciones Públicas	Resto			
		1	2	3=4+5+8	4	5=6+7	6	7	8	9=2-3	10
00		0,5	4,9	2,0	-	2,0	1,5	0,5	-	2,9	647 851
01		0,8	4,4	1,8	-	1,8	1,4	0,4	-	2,7	700 993
02		0,8	4,2	1,8	-	1,8	1,3	0,5	-	2,5	749 552
03		1,0	3,7	1,4	-	1,4	1,2	0,2	-	2,3	802 266
04		1,0	3,4	1,3	-	1,3	1,1	0,2	-	2,1	859 437
05		1,1	3,1	1,2	-	1,2	1,0	0,2	-	2,0	927 357
06		1,3	2,8	1,0	-	1,0	0,9	0,0	-	1,8	1 003 823
07		1,3	2,7	1,1	-	1,1	0,9	0,3	-	1,6	1 075 539
08		0,7	2,5	0,9	-	0,9	0,8	0,1	-	1,5	1 109 541
09		0,7	2,6	1,0	-	1,0	0,9	0,1	-	1,6	1 069 323
10		-0,2	2,7	1,1	-	1,1	0,9	0,2	-	1,6	1 072 709
11		-0,1	2,6	1,0	-	1,0	0,9	0,1	-	1,6	1 063 763
12		-1,0	2,8	1,1	-	1,1	0,9	0,2	-	1,7	1 031 099
13		-1,1	2,8	1,1	-	1,1	0,9	0,2	-	1,7	1 020 348
14		-1,0	2,8	1,1	-	1,1	0,9	0,2	-	1,7	1 032 158
15		-1,2	2,9	1,3	-	1,3	0,9	0,5	-	1,6	1 077 590
16		-1,6	2,8	1,3	-	1,3	0,8	0,4	-	1,5	1 113 840
17		-1,4	3,7	1,3	-	1,3	0,8	0,5	-	2,4	1 161 867
18		-1,4	4,8	1,4	-	1,4	0,8	0,6	-	3,4	1 204 241
19	P	-1,3	5,8	1,4	-	1,4	0,7	0,7	-0,0	4,4	1 244 772
19 *III*	P	0,0	5,7	1,4	-	1,4	0,8	0,7	-0,0	4,2	1 235 092
IV	P	-0,8	5,8	1,4	-	1,4	0,7	0,7	-0,0	4,4	1 244 772
20 *I*	P	-0,1	5,9	1,5	-	1,5	0,8	0,7	-0,0	4,4	1 236 884
II	A	-1,0	8,2	2,3	-	2,3	0,8	1,5	-	5,9	1 171 748

Véanse notas al final del capítulo.

12. ADMINISTRACIONES DE SEGURIDAD SOCIAL

12.13 Conciliación entre la necesidad de financiación y la variación de la deuda elaborada según el Protocolo de Déficit Excesivo (PDE). Importes

INE, IGAE y Banco de España — *Millones de euros*

		Variación de la deuda elaborada según el PDE (a)	Necesidad(+) o Capac.(-) de financia-ción	Adquisiciones netas de activos financieros (b)(c)			Ajustes (b)							
				Total	Frente a Adminis-traciones Públicas	Resto	Total	Otras cuentas pendientes de pago			Otras operaciones financieras frente a Administra-ciones de Seguridad Social	Por varia-ciones en el tipo de cambio	Otros cambios en volumen de la deuda (d)	Otros ajustes (e)
								Total	Frente a otras Ad-ministra-ciones Públicas	Resto				
		1=2+3+6	2	3=4+5	4	5	11+12+13 6=7+10+	7=8+9	8	9	10	11	12	13
00		-127	-2 989	3 078	675	2 403	-216	-830	35	-865	-	-	-	614
01		-127	-5 765	4 616	229	4 387	1 022	612	-160	772	-	-	-	410
02		-127	-6 028	7 175	4 995	2 179	-1 274	-762	261	-1 022	-	-	-	-512
03		-127	-7 964	6 747	4 606	2 141	1 090	1 743	36	1 707	-	-	-	-653
04		-127	-8 590	8 438	8 496	-59	25	324	181	143	-	-	-	-299
05		-77	-10 075	9 856	4 065	5 790	142	272	39	233	-	-	-	-130
06		-77	-13 096	12 051	-878	12 928	968	1 089	-16	1 105	-	-	-	-121
07		-1 000	-13 842	16 021	4 255	11 766	-3 179	-2 526	-56	-2 470	-	-	-231	-423
08		-	-7 419	5 713	8 513	-2 799	1 706	1 741	16	1 725	-	-	-	-35
09		-	-7 629	7 920	12 110	-4 191	-291	-145	-13	-132	-	-	-	-146
10		-	2 669	-1 205	15 187	-16 391	-1 464	-1 139	-42	-1 097	-	-	-	-325
11		-	1 242	-2 307	1 436	-3 742	1 065	1 026	5	1 021	-	-	-	39
12		20	10 015	-8 799	-3 166	-5 633	-1 197	-988	-164	-824	-	-	-	-209
13		-1	11 349	-11 682	-8 346	-3 337	333	532	138	394	-	-	-	-199
14		1	10 607	-10 516	-9 603	-913	-90	-193	23	-216	-	-	-	103
15		0	12 853	-9 720	-10 070	350	-3 133	-3 078	-35	-3 043	-	-	-	-55
16		-15	17 401	-17 666	-18 305	640	249	308	117	191	-	-	-	-59
17		10 220	16 775	-5 413	-7 143	1 731	-1 142	-1 120	-0	-1 120	-	-	-	-22
18		13 801	17 310	-2 218	-5 476	3 257	-1 290	-1 416	-	-1 416	-	-	-	126
19	P	13 830	15 859	-819	-3 139	2 321	-1 210	-1 087	-	-1 087	-	-	-	-123
19 *III*	P	3 752	-526	-5 774	-3 078	-2 696	10 051	9 914	-	9 914	-	-	-	137
IV	P	2 580	9 518	-6 132	1 020	-7 152	-807	-279	-	-279	-	-	-	-528
20 *I*	P	0	827	-1 273	-61	-1 212	447	-291	-	-291	-	-	-	738
II	A	13 830	11 994	10 535	29	10 505	-8 699	-8 777	-	-8 777	-	-	-	78

Véanse notas al final del capítulo.

12. ADMINISTRACIONES DE SEGURIDAD SOCIAL

12.14 Conciliación entre la necesidad de financiación y la variación de la deuda elaborada según el Protocolo de Déficit Excesivo (PDE). Porcentajes del PIB pm

INE, IGAE y Banco de España — *Porcentajes*

		Variación de la deuda elaborada según el PDE (a)	Necesidad(+) o Capac.(-) de financia-ción	Adquisiciones netas de activos financieros (b)(c)			Ajustes (b)							
				Total	Frente a Adminis-traciones Públicas	Resto	Total	Otras cuentas pendientes de pago			Otras operaciones financieras frente a Administra-ciones de Seguridad Social	Por varia-ciones en el tipo de cambio	Otros cambios en volumen de la deuda (d)	Otros ajustes (e)
								Total	Frente a otras Ad-ministra-ciones Públicas	Resto				
		1=2+3+6	2	3=4+5	4	5	11+12+13 6=7+10+	7=8+9	8	9	10	11	12	13
00		-0,0	-0,5	0,5	0,1	0,4	-0,0	-0,1	0,0	-0,1	-	-	-	0,1
01		-0,0	-0,8	0,7	0,0	0,6	0,1	0,1	-0,0	0,1	-	-	-	0,1
02		-0,0	-0,8	1,0	0,7	0,3	-0,2	-0,1	0,0	-0,1	-	-	-	-0,1
03		-0,0	-1,0	0,8	0,6	0,3	0,1	0,2	0,0	0,2	-	-	-	-0,1
04		-0,0	-1,0	1,0	1,0	-0,0	0,0	0,0	0,0	0,0	-	-	-	-0,0
05		-0,0	-1,1	1,1	0,4	0,6	0,0	0,0	0,0	0,0	-	-	-	-0,0
06		-0,0	-1,3	1,2	-0,1	1,3	0,1	0,1	-0,0	0,1	-	-	-	-0,0
07		-0,1	-1,3	1,5	0,4	1,1	-0,3	-0,2	-0,0	-0,2	-	-	-0,0	-0,0
08		-	-0,7	0,5	0,8	-0,3	0,2	0,2	0,0	0,2	-	-	-	-0,0
09		-	-0,7	0,7	1,1	-0,4	-0,0	-0,0	-0,0	-0,0	-	-	-	-0,0
10		-	0,2	-0,1	1,4	-1,5	-0,1	-0,1	-0,0	-0,1	-	-	-	-0,0
11		-	0,1	-0,2	0,1	-0,4	0,1	0,1	0,0	0,1	-	-	-	0,0
12		0,0	1,0	-0,9	-0,3	-0,5	-0,1	-0,1	-0,0	-0,1	-	-	-	-0,0
13		-0,0	1,1	-1,1	-0,8	-0,3	0,0	0,1	0,0	0,0	-	-	-	-0,0
14		0,0	1,0	-1,0	-0,9	-0,1	-0,0	-0,0	0,0	-0,0	-	-	-	0,0
15		0,0	1,2	-0,9	-0,9	0,0	-0,3	-0,3	-0,0	-0,3	-	-	-	-0,0
16		-0,0	1,6	-1,6	-1,6	0,1	0,0	0,0	0,0	0,0	-	-	-	-0,0
17		0,9	1,4	-0,5	-0,6	0,1	-0,1	-0,1	-0,0	-0,1	-	-	-	-0,0
18		1,1	1,4	-0,2	-0,5	0,3	-0,1	-0,1	-	-0,1	-	-	-	0,0
19	P	1,1	1,3	-0,1	-0,3	0,2	-0,1	-0,1	-	-0,1	-	-	-	-0,0
19 *III*	P	0,3	-0,0	-0,5	-0,2	-0,2	0,8	0,8	-	0,8	-	-	-	0,0
IV	P	0,2	0,8	-0,5	0,1	-0,6	-0,1	-0,0	-	-0,0	-	-	-	-0,0
20 *I*	P	0,0	0,1	-0,1	-0,0	-0,1	0,0	-0,0	-	-0,0	-	-	-	0,1
II	A	1,2	1,0	0,9	0,0	0,9	-0,8	-0,8	-	-0,8	-	-	-	0,0

12. ADMINISTRACIONES DE SEGURIDAD SOCIAL — 12.15 Adquisición neta de activos financieros

Millones de euros

		Total	Efectivo y depósitos				Valores representativos de deuda			Préstamos	Participaciones en el capital y en fondos de inversión	Sistemas de seguros, de pensiones y de garantías estandarizadas	Derivados financieros	Otras cuentas pendientes de cobro	Pro memoria: Activos financieros frente a Adminstraciones Públicas
			Total	Depósitos en el Banco de España	Resto depósitos transferibles	Otros depósitos	Total	A corto plazo	A largo plazo						
		11+12+13 1=2+6+9+10+	2=3+4+5	3	4	5	6=7+8	7	8	9	10	11	12	13	14
00		3 078	2 350	2 326	-66	90	713	58	656	0	-	-	-	14	675
01		4 616	3 745	3 123	128	494	781	75	706	-0	-	-	-	90	229
02		7 175	2 276	1 773	436	67	4 704	189	4 515	0	-	-	-	194	4 995
03		6 747	1 821	1 246	392	182	4 086	-298	4 384	1	-	-	-	839	4 606
04		8 438	-1 481	-1 976	491	4	9 353	1 019	8 334	-1	-	-	-	567	8 496
05		9 856	-293	-1 020	642	85	7 923	508	7 415	-1	-	-	-	2 227	4 065
06		12 051	1 855	1 117	447	291	9 541	-1 372	10 912	-1	-	-	-	656	-878
07		16 021	4 714	2 680	1 253	782	9 743	527	9 216	1	-	-	-	1 563	4 255
08		5 713	-4 728	-3 375	-781	-572	11 931	510	11 421	1	-	-	-	-1 491	8 513
09		7 920	6 219	6 042	331	-153	20	-37	58	2	228	-	-	1 450	12 110
10		-1 205	-11 378	-10 502	-570	-305	9 471	2 525	6 946	0	-85	-	-	787	15 187
11		-2 307	-3 016	-2 173	-176	-667	580	-1 514	2 095	-0	-77	-	-	207	1 436
12		-8 799	-876	-971	366	-272	-7 613	-1 676	-5 937	-2	-42	-	-	-266	-3 166
13		-11 682	-1 573	-1 054	-410	-109	-8 029	-439	-7 591	-0	34	-	-	-2 113	-8 346
14		-10 516	1 391	-1 124	2 154	361	-12 389	-85	-12 305	-1	244	-	-	239	-9 603
15		-9 720	1 108	-19	627	499	-11 237	-1	-11 236	-1	-327	-	-	737	-10 070
16		-17 666	239	437	-125	-73	-19 169	-8	-19 161	-0	-134	-	-	1 398	-18 305
17		-5 413	1 446	-82	702	826	-6 845	3 374	-10 219	-0	-8	-	-	-5	-7 143
18		-2 218	2 656	-53	3 174	-465	-3 185	414	-3 599	-0	-17	-	-	-1 671	-5 476
19	P	-819	1 340	131	477	732	-3 143	-2 206	-937	-1	-1	-	-	986	-3 139
19 *III*	P	-5 774	-2 593	2 181	-3 994	-781	-3 077	-2 257	-820	-0	-8	-	-	-95	-3 078
IV	P	-6 132	-7 458	-4 196	-3 505	244	1 020	1 057	-37	-0	-8	-	-	314	1 020
20 *I*	P	-1 273	-95	-82	44	-57	-62	-2	-60	-0	-79	-	-	-1 037	-61
II	A	10 535	11 217	372	7 727	3 118	29	-2	30	-1	70	-	-	-780	29

Véanse notas al final del capítulo.

12. ADMINISTRACIONES DE SEGURIDAD SOCIAL — 12.16 Deuda según el Protocolo de Déficit Excesivo (PDE) por instrumentos

Millones de euros y porcentajes

		Total		Efectivo y depósitos	Valores representativos de deuda			Préstamos			Pro memoria: Deuda según el PDE en poder de otras Administraciones Públicas (a)		
			Porcentajes del PIB pm		Total	A corto plazo	A largo plazo	Total	A corto plazo	A largo plazo	Total	Préstamo del Estado	Resto
		1=3+4+7	2	3	4=5+6	5	6	7=8+9	8	9	10=11+12	11	12
00		18 832	2,9	-	-	-	-	18 832	-	18 832	17 169	17 169	-
01		18 704	2,7	-	-	-	-	18 704	-	18 704	17 169	17 169	-
02		18 577	2,5	-	-	-	-	18 577	-	18 577	17 169	17 169	-
03		18 450	2,3	-	-	-	-	18 450	-	18 450	17 169	17 169	-
04		18 323	2,1	-	-	-	-	18 323	-	18 323	17 169	17 169	-
05		18 246	2,0	-	-	-	-	18 246	-	18 246	17 169	17 169	-
06		18 169	1,8	-	-	-	-	18 169	-	18 169	17 169	17 169	-
07		17 169	1,6	-	-	-	-	17 169	-	17 169	17 169	17 169	-
08		17 169	1,5	-	-	-	-	17 169	-	17 169	17 169	17 169	-
09		17 169	1,6	-	-	-	-	17 169	-	17 169	17 169	17 169	-
10		17 169	1,6	-	-	-	-	17 169	-	17 169	17 169	17 169	-
11		17 169	1,6	-	-	-	-	17 169	-	17 169	17 169	17 169	-
12		17 188	1,7	-	-	-	-	17 188	7	17 181	17 169	17 169	-
13		17 187	1,7	-	-	-	-	17 187	8	17 180	17 169	17 169	-
14		17 188	1,7	-	-	-	-	17 188	9	17 179	17 169	17 169	-
15		17 188	1,6	-	-	-	-	17 188	12	17 176	17 169	17 169	-
16		17 173	1,5	-	-	-	-	17 173	1	17 172	17 169	17 169	-
17		27 393	2,4	-	-	-	-	27 393	0	27 393	27 361	27 361	-
18 *IV*		41 194	3,4	-	-	-	-	41 194	1	41 193	41 191	41 191	-
19 *I*	P	43 068	3,5	-	-	-	-	43 068	1	43 067	43 066	43 066	-
II	P	48 693	4,0	-	-	-	-	48 693	1	48 692	48 691	48 691	-
III	P	52 445	4,2	-	-	-	-	52 445	2	52 443	52 441	52 441	-
IV	P	55 024	4,4	-	-	-	-	55 024	2	55 022	55 021	55 021	-
20 *I*	P	55 025	4,4	-	-	-	-	55 025	2	55 023	55 021	55 021	-
II	P	68 855	5,9	-	-	-	-	68 855	2	68 853	68 851	68 851	-
III	A	74 855	6,5	-	-	-	-	74 855	2	74 853	74 851	74 851	-

Véanse notas al final del capítulo.

NOTAS A LOS CUADROS DEL CAPÍTULO 12. ADMINISTRACIÓN CENTRAL Y ADMINISTRACIONES DE SEGURIDAD SOCIAL

Cuadro 12.1
a. Pasivos emitidos por la Administración Central en poder de otras unidades de la Administración Central, otras cuentas pendientes de pago y ajustes por diferencias entre el valor de mercado y el valor nominal de los pasivos, la contracción de pasivos por acciones y otras participaciones (PF.5), así como otros ajustes como consecuencia de reclasificaciones de unidades institucionales y otras revisiones de información.
b. El PIB a precios de mercado se ha elaborado a partir de la serie oficial de la CNE trimestral que publica el INE agregando los últimos cuatro trimestres para cada fecha de referencia.

Cuadro 12.2
Nota: Los porcentajes de los trimestres se calculan: 1) cuando se dispone del PIB de los cuatro trimestres del año en cuestión se toma como referencia el PIB del año; 2) cuando no se dispone del PIB de los cuatro trimestres del año en cuestión se toma como referencia el PIB anual que resulta de agregar el PIB trimestral de los últimos cuatro trimestres.
Véanse notas al cuadro 12.1.

Cuadro 12.3
a. Variaciones anuales de la columna 9 del cuadro 12.1.
b. Un signo positivo significa que el concepto correspondiente contribuye a incrementar la deuda; un signo negativo, que contribuye a disminuirla.
c. Columna detallada en el cuadro 12.5.
d. Incluye efectos como los producidos por reclasificación de unidades institucionales o instrumentos financieros.
e. Incluye los ajustes por los intereses devengados menos los intereses pagados, por primas de emisión o de amortización, por la diferencia entre el nominal emitido y el efectivo captado en las emisiones a descuento, por pérdidas o ganancias de capital realizadas en la amortización anticipada de pasivos y la contracción de pasivos por acciones y otras participaciones (PF 5).

Cuadro 12.4
Véanse notas al cuadro 12.3

Cuadro 12.6
a. El detalle de los valores representativos de deuda por instrumentos, y de las emisiones en euros y en monedas distintas del euro, se puede consultar en el capítulo 21, cuadros 12, 13 y 15. La diferencia entre la columna 4 de este cuadro, «Total valores representativos de deuda», y la columna 1 del cuadro 21.12, «Total valores distintos de acciones, excepto derivados financieros», se debe a que la deuda elaborada según la metodología del Protocolo de Déficit Excesivo (PDE) excluye los valores en cartera de otras Administraciones Públicas y tiene en cuenta las operaciones swaps de divisa.
b. No aparece deducida de la columna 1.

Cuadro 12.10
a. Las unidades que se recogen aquí como Empresas Públicas son los principales organismos no administrativos, entes y empresas no clasificadas como Administración Central. Para facilitar la comparación con la deuda de la Administración Central que figura en este capítulo, la deuda de las Empresas Públicas que figura en este cuadro se ha calculado siguiendo la metodología del PDE. La deuda de las Empresas Públicas no está incluida en el ámbito del PDE y, por tanto, a diferencia de la deuda de las Administraciones Públicas (deuda pública), no se incluye en las Notificaciones que se remiten a la Comisión Europea.
b. Como consecuencia de las reasignaciones patrimoniales producidas en virtud del RDL 7/2004 de 27 de septiembre, entre noviembre y diciembre del año 2004, 5458 millones de euros que formaban parte de la deuda de RENFE fueron asumidos por el Estado.
c. La ley 39/2003 del sector ferroviario de 17 de noviembre reordena el sector ferroviario estatal encomendando la administración de las infraestructuras ferroviarias al ADIF (antes encomendadas a RENFE y al GIF). Asimismo se crea RENFE-Operadora, como empresa prestadora del servicio de transporte ferroviario, que asume los medios y activos que RENFE tenía afectos a la prestación de servicios ferroviarios.

Cuadro 12.11
a. Pasivos emitidos por las Administraciones de la Seguridad Social en poder de otras Administraciones de Seguridad Social, otras cuentas pendientes de pago y ajustes por diferencias entre el valor de mercado y el valor nominal de los pasivos, la contracción de pasivos por acciones y otras participaciones (PF.5), así como otros ajustes como consecuencia de reclasificaciones de unidades institucionales y otras revisiones de información.
b. El PIB a precios de mercado se ha elaborado a partir de la serie oficial de la CNE trimestral que publica el INE agregando los últimos cuatro trimestres para cada fecha de referencia.
Nota: Pueden existir diferencias entre los datos de este cuadro y los que figuran en el cuadro 2.9, por revisiones posteriores al envío de la Notificación PDE a la Comisión Europea.

Cuadro 12.12
Nota: Los porcentajes de los trimestres se calculan: 1) cuando se dispone del PIB de los cuatro trimestres del año en cuestión se toma como referencia el PIB del año; 2) cuando no se dispone del PIB de los cuatro trimestres del año en cuestión se toma como referencia el PIB anual que resulta de agregar el PIB trimestral de los últimos cuatro trimestres.
Véanse notas al cuadro 12.11.

Cuadro 12.13
a. Variaciones anuales de la columna 9 del cuadro 12.11.
b. Un signo positivo significa que el concepto correspondiente contribuye a incrementar la deuda; un signo negativo, que contribuye a disminuirla.
c. Columna detallada en el cuadro 12.15.

d. Incluye efectos como los producidos por reclasificación de unidades institucionales o instrumentos financieros.
e. Incluye los ajustes por los intereses devengados menos los intereses pagados, por primas de emisión o de amortización, por la diferencia entre el nominal emitido y el efectivo captado en las emisiones a descuento, por pérdidas o ganancias de capital realizadas en la amortización anticipada de pasivos y la contracción de pasivos por acciones y otras participaciones (PF 5).

Cuadro 12.14
Véanse notas al cuadro 12.13

Cuadro 12.16
a. No aparece deducida de la columna 1.

CAPÍTULO 13 COMUNIDADES AUTÓNOMAS

13. COMUNIDADES AUTÓNOMAS

13.1 Capacidad (+) o necesidad (-) de financiación, pasivos en circulación y deuda según el Protocolo de Déficit Excesivo (PDE). Importes

Capacidad (+) o necesidad (-) de financiación: INE e IGAE. PIB pm: INE.

Millones de euros

		Capacidad (+) o Necesidad (-) de financiación	Pasivos en circulación y deuda según el PDE								Pro memoria: PIB pm (b)
			Pasivos en circulación según las Cuentas Financieras de la Economía Española	Ajustes por pasivos no incluidos en la deuda PDE, por valoración y otros (a)						Deuda según el PDE	
				Total	Deuda PDE de Comunidades Autónomas en poder de Comunidades Autónomas	Otras cuentas pendientes de pago			Ajustes de valoración y otros		
						Total	En poder de otras Administraciones Públicas	Resto			
		1	2	3=4+5+8	4	5=6+7	6	7	8	9=2-3	10
00		-3 226	48 058	8 583	...	7 073	183	6 889	1 511	39 474	647 851
01		-4 345	51 143	7 436	...	6 366	-	6 366	1 070	43 706	700 993
02		-3 668	57 141	10 670	...	8 965	-	8 965	1 705	46 471	749 552
03		-3 843	61 782	12 754	...	11 084	264	10 820	1 670	49 028	802 266
04		-702	66 172	14 118	...	12 196	220	11 976	1 922	52 054	859 437
05		-2 754	74 965	17 085	...	15 262	309	14 953	1 822	57 880	927 357
06		-649	80 722	21 597	...	20 519	231	20 288	1 077	59 126	1 003 823
07		-3 479	87 184	25 224	...	24 337	455	23 882	887	61 960	1 075 539
08		-19 159	102 136	27 639	...	26 564	403	26 161	1 075	74 497	1 109 541
09		-21 904	122 093	28 823	...	27 611	430	27 181	1 211	93 270	1 069 323
10		-40 398	156 791	32 551	...	33 709	5 949	27 760	-1 158	124 239	1 072 709
11		-54 861	204 084	58 205	...	61 259	23 849	37 410	-3 053	145 879	1 063 763
12		-20 573	226 013	36 830	...	40 157	21 200	18 957	-3 327	189 183	1 031 099
13		-16 376	250 086	39 566	...	36 859	18 901	17 958	2 707	210 520	1 020 348
14		-18 696	275 265	37 324	-	29 966	16 605	13 361	7 357	237 941	1 032 158
15		-18 861	296 000	32 741	10	26 544	15 867	10 677	6 187	263 259	1 077 590
16		-9 491	306 503	29 507	6	23 458	15 079	8 379	6 044	276 995	1 113 840
17		-4 165	314 676	26 558	4	21 359	13 897	7 462	5 195	288 118	1 161 867
18		-3 287	319 329	25 933	2	21 621	12 927	8 694	4 310	293 396	1 204 241
19	P	-7 105	322 439	27 359	4	22 367	11 957	10 410	4 989	295 080	1 244 772
19 *III*	P	4 951	322 032	23 954	4	18 253	12 902	5 351	5 697	298 078	1 235 092
IV	P	-3 492	322 439	27 359	4	22 367	11 957	10 410	4 989	295 080	1 244 772
20 *I*	P	-2 522	321 500	23 221	0	19 027	11 949	7 078	4 194	298 279	1 236 884
II	A	-4 956	328 724	23 035	0	18 576	11 940	6 636	4 459	305 689	1 171 748

Véanse notas al final del capítulo.

13. COMUNIDADES AUTÓNOMAS

13.2 Capacidad (+) o necesidad (-) de financiación, pasivos en circulación y deuda según el Protocolo de Déficit Excesivo (PDE). Porcentajes del PIB pm

Capacidad (+) o necesidad (-) de financiación: INE e IGAE. PIB pm: INE.

Porcentajes

		Capacidad (+) o Necesidad (-) de financiación	Pasivos en circulación y deuda según el PDE								Pro memoria: PIB pm (b)
			Pasivos en circulación según las Cuentas Financieras de la Economía Española	Ajustes por pasivos no incluidos en la deuda PDE, por valoración y otros (a)						Deuda según el PDE	
				Total	Deuda PDE de Comunidades Autónomas en poder de Comunidades Autónomas	Otras cuentas pendientes de pago			Ajustes de valoración y otros		
						Total	En poder de otras Administraciones Públicas	Resto			
		1	2	3=4+5+8	4	5=6+7	6	7	8	9=2-3	10
00		-0,5	7,4	1,3	...	1,1	0,0	1,1	0,2	6,1	647 851
01		-0,6	7,3	1,1	...	0,9	-	0,9	0,2	6,2	700 993
02		-0,5	7,6	1,4	...	1,2	-	1,2	0,2	6,2	749 552
03		-0,5	7,7	1,6	...	1,4	0,0	1,3	0,2	6,1	802 266
04		-0,1	7,7	1,6	...	1,4	0,0	1,4	0,2	6,1	859 437
05		-0,3	8,1	1,8	...	1,6	0,0	1,6	0,2	6,2	927 357
06		-0,1	8,0	2,2	...	2,0	0,0	2,0	0,1	5,9	1 003 823
07		-0,3	8,1	2,3	...	2,3	0,0	2,2	0,1	5,8	1 075 539
08		-1,7	9,2	2,5	...	2,4	0,0	2,4	0,1	6,7	1 109 541
09		-2,0	11,4	2,7	...	2,6	0,0	2,5	0,1	8,7	1 069 323
10		-3,8	14,6	3,0	...	3,1	0,6	2,6	-0,1	11,6	1 072 709
11		-5,2	19,2	5,5	...	5,8	2,2	3,5	-0,3	13,7	1 063 763
12		-2,0	21,9	3,6	...	3,9	2,1	1,8	-0,3	18,3	1 031 099
13		-1,6	24,5	3,9	...	3,6	1,9	1,8	0,3	20,6	1 020 348
14		-1,8	26,7	3,6	-	2,9	1,6	1,3	0,7	23,1	1 032 158
15		-1,8	27,5	3,0	0,0	2,5	1,5	1,0	0,6	24,4	1 077 590
16		-0,9	27,5	2,6	0,0	2,1	1,4	0,8	0,5	24,9	1 113 840
17		-0,4	27,1	2,3	0,0	1,8	1,2	0,6	0,4	24,8	1 161 867
18		-0,3	26,5	2,2	0,0	1,8	1,1	0,7	0,4	24,4	1 204 241
19	P	-0,6	25,9	2,2	0,0	1,8	1,0	0,8	0,4	23,7	1 244 772
19 *III*	P	0,4	26,1	1,9	0,0	1,5	1,0	0,4	0,5	24,1	1 235 092
IV	P	-0,3	25,9	2,2	0,0	1,8	1,0	0,8	0,4	23,7	1 244 772
20 *I*	P	-0,2	26,0	1,9	0,0	1,5	1,0	0,6	0,3	24,1	1 236 884
II	A	-0,4	28,1	2,0	0,0	1,6	1,0	0,6	0,4	26,1	1 171 748

Véanse notas al final del capítulo.

13. COMUNIDADES AUTÓNOMAS

13.3 Conciliación entre la necesidad de financiación y la variación de la deuda elaborada según el Protocolo de Déficit Excesivo (PDE). Importes

INE, IGAE y Banco de España — *Millones de euros*

		Variación de la deuda elaborada según el PDE (a)	Necesidad(+) o Capac.(-) de financia-ción	Adquisiciones netas de activos financieros (b)(c)			Ajustes (b)							
				Total	Frente a Adminis-traciones Públicas	Resto	Total	Otras cuentas pendientes de pago			Otras operaciones financieras frente a Comunidades Autónomas	Por varia-ciones en el tipo de cambio	Otros cambios en volumen de la deuda (d)	Otros ajustes (e)
								Total	Frente a otras Ad-ministra-ciones Públicas	Resto				
		1=2+3+6	2	3=4+5	4	5	11+12+13 6=7+10+	7=8+9	8	9	10	11	12	13
00		1 909	3 226	438	-253	691	-1 755	-1 656	-12	-1 644	-	58	-	-157
01		4 232	4 345	-636	232	-868	523	706	183	523	-	34	-	-217
02		2 764	3 668	2 217	59	2 158	-3 120	-2 599	-	-2 599	-	-167	-	-355
03		2 557	3 843	1 250	861	389	-2 536	-2 120	-264	-1 856	-	-145	-	-272
04		3 026	702	3 718	-462	4 180	-1 394	-1 112	44	-1 156	-	-37	-	-244
05		5 826	2 754	6 430	592	5 838	-3 358	-3 066	-89	-2 977	-	71	-	-362
06		1 245	649	6 160	397	5 764	-5 564	-5 257	78	-5 335	-	-68	-	-239
07		2 834	3 479	3 501	-115	3 616	-4 146	-3 815	-224	-3 591	-	-105	-	-226
08		12 537	19 159	-4 049	524	-4 573	-2 572	-2 229	52	-2 281	-	55	-	-398
09		18 774	21 904	-1 476	-873	-603	-1 654	-1 049	-27	-1 022	-	23	-	-629
10		30 969	40 398	-2 597	-386	-2 211	-6 832	-6 097	-5 519	-578	-	112	-	-847
11		21 640	54 861	-6 100	-239	-5 861	-27 122	-27 550	-17 900	-9 650	-	201	895	-668
12		43 304	20 573	1 647	166	1 480	21 084	21 102	2 649	18 453	-	111	-	-129
13		21 337	16 376	2 005	-67	2 072	2 956	3 298	2 299	999	-	65	-	-407
14		27 421	18 696	2 172	445	1 727	6 553	6 893	2 296	4 597	-	74	-	-414
15		25 318	18 861	2 778	1 727	1 050	3 679	3 422	738	2 684	-	8	-	249
16		13 736	9 491	807	-560	1 367	3 437	3 086	788	2 298	-	-33	126	259
17		11 123	4 165	4 285	859	3 426	2 673	2 098	1 182	916	-	7	-	568
18		5 278	3 287	2 199	-75	2 274	-208	-262	970	-1 232	-	12	-	42
19	P	1 684	7 105	-4 282	-492	-3 790	-1 139	-745	970	-1 715	-	2	-	-396
19 *III*	P	-2 555	-4 951	1 711	724	987	685	709	8	701	-	5	-	-30
IV	P	-2 998	3 492	-1 750	-1 161	-589	-4 740	-4 114	945	-5 059	-	-3	-	-623
20 *I*	P	3 199	2 522	-2 231	-51	-2 180	2 908	3 340	8	3 332	-	7	-	-439
II	A	7 411	4 956	2 304	191	2 113	151	449	9	440	-	-3	-	-296

Véanse notas al final del capítulo.

13. COMUNIDADES AUTÓNOMAS

13.4 Conciliación entre la necesidad de financiación y la variación de la deuda elaborada según el Protocolo de Déficit Excesivo (PDE). Porcentajes del PIB pm

INE, IGAE y Banco de España — *Porcentajes*

		Variación de la deuda elaborada según el PDE (a)	Necesidad(+) o Capac.(-) de financia-ción	Adquisiciones netas de activos financieros (b)(c)			Ajustes (b)							
				Total	Frente a Adminis-traciones Públicas	Resto	Total	Otras cuentas pendientes de pago			Otras operaciones financieras frente a Comunidades Autónomas	Por varia-ciones en el tipo de cambio	Otros cambios en volumen de la deuda (d)	Otros ajustes (e)
								Total	Frente a otras Ad-ministra-ciones Públicas	Resto				
		1=2+3+6	2	3=4+5	4	5	11+12+13 6=7+10+	7=8+9	8	9	10	11	12	13
00		0,3	0,5	0,1	-0,0	0,1	-0,3	-0,3	-0,0	-0,3	-	0,0	-	-0,0
01		0,6	0,6	-0,1	0,0	-0,1	0,1	0,1	0,0	0,1	-	0,0	-	-0,0
02		0,4	0,5	0,3	0,0	0,3	-0,4	-0,3	-	-0,3	-	-0,0	-	-0,0
03		0,3	0,5	0,2	0,1	0,0	-0,3	-0,3	-0,0	-0,2	-	-0,0	-	-0,0
04		0,4	0,1	0,4	-0,1	0,5	-0,2	-0,1	0,0	-0,1	-	-0,0	-	-0,0
05		0,6	0,3	0,7	0,1	0,6	-0,4	-0,3	-0,0	-0,3	-	0,0	-	-0,0
06		0,1	0,1	0,6	0,0	0,6	-0,6	-0,5	0,0	-0,5	-	-0,0	-	-0,0
07		0,3	0,3	0,3	-0,0	0,3	-0,4	-0,4	-0,0	-0,3	-	-0,0	-	-0,0
08		1,1	1,7	-0,4	0,0	-0,4	-0,2	-0,2	0,0	-0,2	-	0,0	-	-0,0
09		1,8	2,0	-0,1	-0,1	-0,1	-0,2	-0,1	-0,0	-0,1	-	0,0	-	-0,1
10		2,9	3,8	-0,2	-0,0	-0,2	-0,6	-0,6	-0,5	-0,1	-	0,0	-	-0,1
11		2,0	5,2	-0,6	-0,0	-0,6	-2,5	-2,6	-1,7	-0,9	-	0,0	0,1	-0,1
12		4,2	2,0	0,2	0,0	0,1	2,0	2,0	0,3	1,8	-	0,0	-	-0,0
13		2,1	1,6	0,2	-0,0	0,2	0,3	0,3	0,2	0,1	-	0,0	-	-0,0
14		2,7	1,8	0,2	0,0	0,2	0,6	0,7	0,2	0,4	-	0,0	-	-0,0
15		2,3	1,8	0,3	0,2	0,1	0,3	0,3	0,1	0,2	-	0,0	-	0,0
16		1,2	0,9	0,1	-0,1	0,1	0,3	0,3	0,1	0,2	-	-0,0	0,0	0,0
17		1,0	0,4	0,4	0,1	0,3	0,2	0,2	0,1	0,1	-	0,0	-	0,0
18		0,4	0,3	0,2	-0,0	0,2	-0,0	-0,0	0,1	-0,1	-	0,0	-	0,0
19	P	0,1	0,6	-0,3	-0,0	-0,3	-0,1	-0,1	0,1	-0,1	-	0,0	-	-0,0
19 *III*	P	-0,2	-0,4	0,1	0,1	0,1	0,1	0,1	0,0	0,1	-	0,0	-	-0,0
IV	P	-0,2	0,3	-0,1	-0,1	-0,0	-0,4	-0,3	0,1	-0,4	-	-0,0	-	-0,1
20 *I*	P	0,3	0,2	-0,2	-0,0	-0,2	0,3	0,3	0,0	0,3	-	0,0	-	-0,0
II	A	0,6	0,4	0,2	0,0	0,2	0,0	0,0	0,0	0,0	-	-0,0	-	-0,0

Véanse notas al final del capítulo.

Millones de euros

		Total	Efectivo y depósitos				Valores representativos de deuda			Prés-tamos	Partici-paciones en el capital y en fondos de in-versión	Sistemas de segu-ros, de pensiones y de ga-rantías estan-darizadas	Deri-vados finan-cieros	Otras cuentas pendien-tes de cobro	Pro memoria: Activos financie-ros frente a Adminstra-ciones Públicas
			Total	Depósitos en el Banco de España	Resto depósi-tos transfe-ribles	Otros depó-sitos	Total	A corto plazo	A largo plazo						
		11+12+13 1=2+6+9+10+	2=3+4+5	3	4	5	6=7+8	7	8	9	10	11	12	13	14
00		438	753	-22	761	14	-	-	-	-11	-104	-	-10	-190	-253
01		-636	-958	-64	-838	-56	-	-	-	2	187	-	-25	158	232
02		2 217	2 013	5	1 831	177	-	-	-	-2	182	-	-35	59	59
03		1 250	-49	-1	-59	11	-	-	-	-	519	-	-59	840	861
04		3 718	3 853	3	3 201	649	-	-	-	14	437	-	-38	-548	-462
05		6 430	5 275	45	5 074	156	-	-	-	9	594	-	27	525	592
06		6 160	4 761	32	4 094	635	-	-	-	3	314	-	21	1 061	397
07		3 501	3 475	488	1 628	1 359	-	-	-	8	129	-	3	-114	-115
08		-4 049	-4 903	1 227	-4 784	-1 346	-	-	-	3	336	-	-9	524	524
09		-1 476	-2 753	-921	-1 026	-806	-	-	-	232	125	-	104	815	-873
10		-2 597	-1 920	-604	-1 837	521	-	-	-	176	116	-	105	-1 074	-386
11		-6 100	-6 055	-198	-5 221	-636	-	-	-	-5	-33	-	91	-97	-239
12		1 647	1 892	346	1 278	269	-	-	-	-195	43	-	161	-255	166
13		2 005	1 009	56	-582	1 534	-	-	-	317	1	-	146	532	-67
14		2 172	400	-543	1 364	-421	-	-	-	427	3	-	-	1 341	445
15		2 778	1 013	1	997	15	-	-	-	179	-19	-	20	1 586	1 727
16		807	1 252	10	1 579	-337	-70	-1	-69	-206	-38	-	19	-149	-560
17		4 285	1 631	-13	1 512	132	-3	-	-3	-86	-95	-	19	2 818	859
18		2 199	2 444	30	3 061	-646	-2	-	-2	-159	-25	-	27	-85	-75
19	P	-4 282	-3 477	-22	-2 928	-526	2	-	2	-82	-73	-	30	-681	-492
19 *III*	P	1 711	1 811	-25	1 932	-97	0	-	0	-21	-26	-	15	-67	724
IV	P	-1 750	-1 056	9	-588	-478	0	-	0	-21	-26	-	6	-654	-1 161
20 *I*	P	-2 231	-2 734	-5	-2 537	-191	-4	-	-4	-26	9	-	2	522	-51
II	A	2 304	1 610	-2	1 775	-163	0	-	0	-26	13	-	8	698	191

Véanse notas al final del capítulo.

Datos referidos a Septiembre de 2020

Millones de euros

	Serie en cuadro y columna/ *Time series in table and column*	Total	Valores representativos de deuda/*Debt securities*			Préstamos/*Loans*								
			Total	Corto plazo / *Short-term*	Largo plazo/ *Long-term*	Total	Instituciones financieras residentes / *Resident financial institutions*				Resto del mundo/ *Rest of the world*	Fondo de Financiación a Comunidades Autónomas/ *Fund for the Financing of Regional (Autonomous) Governments*	Asociaciones Público-Privadas (APPs) y otra deuda imputada /*Public-Private Partnerships (PPPs) and other imputed debt*	
							Total	Del cual: factoring sin recurso	Corto plazo/ *Short-term*	Largo plazo/ *Long-term*				
	1	2=3+6	3=4+5	4	5	6=7+11+12+13	7=9+10	8	9	10	11	12	13	
TOTAL	**13.9/1**	**301 722**	**41 162**	**719**	**40 444**	**260 560**	**45 748**	**1 398**	**5 338**	**40 410**	**20 909**	**185 298**	**8 604**	**TOTAL**
1. Andalucía	13.9/2	35 236	2 748	219	2 529	32 488	990	53	348	642	2 421	28 603	474	1. Andalucía
2. Aragón	13.9/3	8 812	1 206	-	1 206	7 605	2 096	12	305	1 792	665	4 844	0	2. Aragon
3. Principado de Asturias	13.9/4	5 078	802	-	802	4 276	2 542	7	613	1 929	582	1 048	104	3. Principado de Asturias
4. Illes Balears	13.9/5	9 343	750	-	750	8 593	1 872	29	211	1 661	137	6 426	158	4. Illes Balears
5. Canarias	13.9/6	6 396	256	-	256	6 141	1 174	11	10	1 164	59	4 876	32	5. Canarias
6. Cantabria	13.9/7	3 431	40	-	40	3 391	258	48	1	257	142	2 905	85	6. Cantabria
7. Castilla-La Mancha	13.9/8	15 557	840	-	840	14 717	1 940	2	187	1 752	607	12 170	-	7. Castilla-La Mancha
8. Castilla y León	13.9/9	13 115	3 510	-	3 510	9 604	3 511	210	498	3 013	1 544	4 269	281	8. Castilla y León
9. Cataluña	13.9/10	78 292	2 809	-	2 809	75 483	3 976	61	94	3 882	4 939	62 376	4 191	9. Cataluña
10. Extremadura	13.9/11	4 832	481	-	481	4 352	2 059	24	249	1 810	215	2 078	-	10. Extremadura
11. Galicia	13.9/12	11 325	1 600	-	1 600	9 725	4 520	19	383	4 137	1 062	3 780	364	11. Galicia
12. La Rioja	13.9/13	1 642	90	-	90	1 552	932	0	35	898	185	434	-	12. La Rioja
13. Comunidad de Madrid	13.9/14	34 801	19 551	500	19 051	15 250	9 818	51	116	9 702	3 197	-	2 235	13. Comunidad de Madrid
14. Región de Murcia	13.9/15	10 578	95	-	95	10 483	766	216	679	86	523	9 195	-	14. Región de Murcia
15. Comunidad Foral de Navarra	13.9/16	3 465	1 196	-	1 196	2 269	1 505	8	230	1 276	465	-	299	15. Comunidad Foral de Navarra
16. País Vasco	13.9/17	10 169	4 737	-	4 737	5 432	3 830	7	527	3 303	1 602	-	-	16. País Vasco
17. Comunitat Valenciana	13.9/18	49 651	452	-	452	49 199	3 960	641	853	3 107	2 562	42 296	381	17. Comunitat Valenciana
PRO MEMORIA: EMPRESAS PÚBLICAS NO INCLUIDAS EN EL SECTOR AAPP	**13.11/1**	**3 066**	**814**	**-**	**814**	**2 252**	**812**	**36**	**37**	**775**	**1 441**	**-**	**-**	**MEMORANDUM ITEM: PUBLIC ENTERPRISES NOT INCLUDED WITHIN THE GENERAL GOVERNMENT**

September 2020 data

EUR millions

Nota: El Fondo de Financiación a Comunidades Autónomas ha asumido la deuda, a diciembre de 2014, del Fondo de Liquidez Autonómica (FLA) y del Fondo para la Financiación del Pago a Proveedores (FFPP)./ *Note: The Fund for the Financing of Regional (Autonomous) Governments has assumed the outstanding debt of the former FLA and FFPP funds until december 2014.*

13. COMUNIDADES AUTÓNOMAS

13.7 Deuda según el Protocolo de Déficit Excesivo (PDE) por instrumentos

Millones de euros y porcentajes

		Total		Efectivo y depósitos	Valores representativos de deuda (a)			Préstamos			Pro memoria: Deuda según el PDE en poder de otras Administraciones Públicas			Pro memoria: Avales concedidos
			Porcentajes del PIB pm		Total	A corto plazo	A largo plazo	Total	A corto plazo	A largo plazo	Total	Fondo de Financiacion a Comunidades Autónomas (FFCCAA)	Resto	
		1=3+4+7	2	3	4=5+6	5	6	7=8+9	8	9	10=11+12	11	12	13
00		39 474	6,1	-	19 890	731	19 160	19 584	4 035	15 549	-	-	0	1 031
01		43 706	6,2	-	20 614	997	19 617	23 092	4 530	18 562	-	-	0	1 114
02		46 471	6,2	-	23 449	1 066	22 383	23 022	3 294	19 728	-	-	0	1 361
03		49 028	6,1	-	25 130	840	24 290	23 898	3 791	20 107	-	-	0	1 538
04		52 054	6,1	-	26 645	1 096	25 549	25 409	3 361	22 047	-	-	0	1 735
05		57 880	6,2	-	29 510	1 421	28 090	28 370	2 257	26 113	-	-	0	2 083
06		59 126	5,9	-	31 273	1 207	30 066	27 853	2 492	25 361	-	-	0	2 086
07		61 960	5,8	-	31 394	1 477	29 917	30 566	2 727	27 838	-	-	0	1 894
08		74 497	6,7	-	32 831	1 904	30 927	41 666	4 919	36 747	-	-	0	3 089
09		93 270	8,7	-	41 616	1 798	39 818	51 654	6 884	44 770	-	-	0	3 380
10		124 239	11,6	-	55 156	2 189	52 966	69 083	6 409	62 674	556	-	556	3 754
11		145 879	13,7	-	63 437	7 790	55 647	82 441	13 114	69 328	834	-	834	4 273
12		189 183	18,3	-	63 694	3 881	59 813	125 489	10 993	114 496	35 229	34 330	899	3 994
13		210 520	20,6	-	58 265	1 271	56 994	152 255	10 047	142 208	62 477	61 491	986	3 604
14		237 941	23,1	-	55 985	69	55 916	181 956	10 063	171 893	89 895	88 748	1 147	3 024
15		263 259	24,4	-	49 246	138	49 108	214 013	9 609	204 404	127 114	125 666	1 448	2 500
16		276 995	24,9	-	46 663	254	46 409	230 332	8 496	221 836	150 031	148 595	1 436	2 411
17		288 118	24,8	-	46 784	283	46 501	241 334	8 216	233 118	167 620	166 161	1 460	1 933
18 *IV*		293 396	24,4	-	43 172	244	42 928	250 224	5 615	244 608	180 523	179 129	1 393	1 060
19 *I*	P	296 926	24,4	-	45 571	278	45 293	251 356	6 825	244 531	179 811	178 344	1 467	909
II	P	300 633	24,5	-	45 810	499	45 311	254 823	7 864	246 960	180 047	178 618	1 429	839
III	P	298 078	24,1	-	45 267	485	44 782	252 811	5 803	247 009	181 467	180 081	1 386	797
IV	P	295 080	23,7	-	44 870	453	44 418	250 209	4 461	245 749	181 523	180 170	1 352	448
20 *I*	P	298 279	24,1	-	39 240	415	38 825	259 038	10 590	248 448	182 448	181 265	1 183	772
II	P	305 689	26,1	-	40 588	414	40 175	265 101	9 085	256 016	189 543	188 352	1 191	702
III	A	301 722	26,3	-	41 162	719	40 444	260 560	5 338	255 221	186 464	185 298	1 166	691

13. COMUNIDADES AUTÓNOMAS

13.8 Deuda según según el Protocolo de Déficit Excesivo (PDE) por agrupaciones institucionales

Millones de euros y porcentajes

		Importes						Porcentajes del PIB pm						Pro memoria PIB pm (b)
		Total	Administración general (a)	Otras unidades que se clasifican en el subsector CCAA del sector AAPP: Organismos autónomos administrativos y similares	Otras unidades que se clasifican en el subsector CCAA del sector AAPP: Universidades	Otras unidades que se clasifican en el subsector CCAA del sector AAPP: Empresas	Consolidación entre distintas unidades de CCAA	Total	Administración general (a)	Otras unidades que se clasifican en el subsector CCAA del sector AAPP: Organismos autónomos administrativos y similares	Otras unidades que se clasifican en el subsector CCAA del sector AAPP: Universidades	Otras unidades que se clasifican en el subsector CCAA del sector AAPP: Empresas	Consolidación entre distintas unidades de CCAA	
		1=2a5-6	2	3	4	5	6	7=8a11-12	8	9	10	11	12	13
00		39 474	33 619	2 293	1 283	2 279	...	6,1	5,2	0,4	0,2	0,4	...	647 851
01		43 706	35 205	4 095	1 595	2 811	...	6,2	5,0	0,6	0,2	0,4	...	700 993
02		46 471	37 069	5 220	1 746	2 436	...	6,2	4,9	0,7	0,2	0,3	...	749 552
03		49 028	38 182	6 006	2 139	2 701	...	6,1	4,8	0,7	0,3	0,3	...	802 266
04		52 054	40 835	6 490	1 458	3 271	...	6,1	4,8	0,8	0,2	0,4	...	859 437
05		57 880	43 377	9 751	1 385	3 368	...	6,2	4,7	1,1	0,1	0,4	...	927 357
06		59 126	44 091	10 208	1 327	3 499	...	5,9	4,4	1,0	0,1	0,3	...	1 003 823
07		61 960	46 971	10 059	1 235	3 695	...	5,8	4,4	0,9	0,1	0,3	...	1 075 539
08		74 497	55 337	12 629	1 168	5 363	...	6,7	5,0	1,1	0,1	0,5	...	1 109 541
09		93 270	72 224	13 898	978	6 170	...	8,7	6,8	1,3	0,1	0,6	...	1 069 323
10		124 239	99 073	17 103	876	7 188	...	11,6	9,2	1,6	0,1	0,7	...	1 072 709
11		145 879	121 632	15 105	906	8 236	...	13,7	11,4	1,4	0,1	0,8	...	1 063 763
12		189 183	164 582	16 277	929	7 395	...	18,3	16,0	1,6	0,1	0,7	...	1 031 099
13		210 520	188 784	15 395	743	5 598	...	20,6	18,5	1,5	0,1	0,5	...	1 020 348
14		237 941	218 435	14 293	471	4 743	-	23,1	21,2	1,4	0,0	0,5	-	1 032 158
15		263 259	244 495	14 265	423	4 076	10	24,4	22,7	1,3	0,0	0,4	0,0	1 077 590
16		276 995	260 042	13 111	397	3 445	6	24,9	23,3	1,2	0,0	0,3	0,0	1 113 840
17		288 118	273 076	11 842	274	2 926	4	24,8	23,5	1,0	0,0	0,3	0,0	1 161 867
18 *IV*		293 396	280 085	10 489	265	2 557	2	24,4	23,3	0,9	0,0	0,2	0,0	1 204 241
19 *I*	P	296 926	283 802	10 311	289	2 524	2	24,4	23,3	0,8	0,0	0,2	0,0	1 215 964
II	P	300 633	287 896	10 209	285	2 243	4	24,5	23,5	0,8	0,0	0,2	0,0	1 226 576
III	P	298 078	285 691	10 096	268	2 023	4	24,1	23,1	0,8	0,0	0,2	0,0	1 235 092
IV	P	295 080	283 558	9 432	239	1 851	4	23,7	22,8	0,8	0,0	0,1	0,0	1 244 772
20 *I*	P	298 279	286 776	9 380	288	1 834	0	24,1	23,2	0,8	0,0	0,1	0,0	1 236 884
II	P	305 689	294 399	9 289	274	1 727	0	26,1	25,1	0,8	0,0	0,1	0,0	1 171 748
III	A	301 722	290 455	9 296	271	1 700	0	26,3	25,3	0,8	0,0	0,1	0,0	1 146 443

Véanse notas al final del capítulo.

13. COMUNIDADES AUTÓNOMAS

13.9 Deuda según el Protocolo de Déficit Excesivo (PDE) por Comunidades Autónomas (a).Importes

Millones de euros

		Total	Andalucía	Aragón	Princ. de Asturias	Illes Balears	Canarias	Cantabria	Castilla-La Mancha	Castilla y León	Cataluña	Extremadura	Galicia	La Rioja	Comun. de Madrid	Región de Murcia	Comun. Foral Navarra	País Vasco (b)	Comun. Valenciana
		1	2	3	4	5	6	7	8	9	10	11	12	13	14	15	16	17	18
00		39 474	6 977	940	605	509	905	248	603	1 086	10 177	613	3 072	141	4 218	609	648	2 119	6 004
01		43 706	7 217	938	653	516	1 001	289	605	1 270	10 757	711	3 118	164	6 855	685	646	1 627	6 654
02		46 471	7 203	1 086	825	654	929	293	784	1 356	10 830	782	3 157	166	8 614	684	643	1 352	7 112
03		49 028	7 460	1 110	880	858	1 133	372	807	1 436	10 918	782	3 186	184	9 059	685	644	1 498	8 016
04		52 054	7 427	1 134	802	950	1 178	377	1 057	1 451	12 259	783	3 265	193	8 976	748	646	1 387	9 420
05		57 880	7 354	1 153	803	1 589	1 430	411	1 351	1 789	14 544	783	3 381	187	10 099	691	646	1 138	10 532
06		59 126	7 314	1 163	729	1 635	1 563	398	1 543	1 798	14 873	784	3 535	184	10 073	686	647	929	11 270
07		61 960	7 177	1 165	744	1 798	1 562	434	1 829	1 894	15 776	785	3 712	276	10 967	648	645	642	11 906
08		74 497	8 143	1 517	770	2 696	1 885	511	2 584	2 608	20 825	904	3 954	393	11 380	755	868	1 007	13 696
09		93 270	10 062	1 890	1 080	3 571	2 352	662	4 288	3 227	25 661	1 086	4 859	507	12 822	1 340	1 085	2 663	16 113
10		124 239	12 562	2 901	1 701	4 458	3 298	992	6 110	4 630	35 616	1 747	6 189	726	14 323	2 107	1 691	5 070	20 119
11		145 879	14 793	3 403	2 155	4 774	3 718	1 293	6 886	5 804	44 095	2 021	7 079	900	16 255	2 806	2 446	5 591	21 860
12		189 183	21 064	4 607	2 675	6 130	4 687	2 032	10 190	7 933	52 355	2 436	8 324	1 045	20 906	4 628	2 847	7 259	30 065
13		210 520	24 441	5 369	3 052	6 884	5 281	2 178	11 343	8 527	58 179	2 630	9 212	1 143	22 863	5 543	3 136	8 280	32 459
14		237 941	29 373	6 010	3 479	7 798	6 034	2 428	12 858	9 359	64 466	3 092	9 961	1 296	25 414	6 838	3 197	8 915	37 422
15		263 259	31 643	6 930	3 876	8 330	6 663	2 677	13 426	10 557	72 675	3 576	10 375	1 436	28 683	7 601	3 322	9 486	42 003
16		276 995	33 325	7 486	4 094	8 572	6 935	2 890	14 055	11 316	75 118	4 059	10 854	1 487	30 417	8 305	3 461	9 958	44 663
17		288 118	34 260	7 959	4 244	8 816	7 042	3 033	14 430	11 870	77 740	4 401	11 210	1 570	32 783	8 795	3 628	10 149	46 187
18	*IV*	293 396	35 439	8 251	4 351	8 721	6 808	3 171	14 714	12 360	78 732	4 622	11 342	1 591	33 448	9 232	3 445	10 086	47 084
19	*I* P	296 926	35 535	8 260	4 626	9 262	6 438	3 220	14 763	12 448	78 831	4 845	11 587	1 636	35 328	9 536	3 393	10 296	46 922
	II P	300 633	36 356	8 467	4 873	9 363	6 623	3 179	14 998	12 708	79 243	4 970	11 685	1 717	34 584	9 699	3 475	10 797	47 896
	III P	298 078	35 770	8 425	4 906	9 207	6 622	3 185	15 059	12 698	78 600	4 928	11 426	1 720	33 692	9 886	3 370	10 707	47 878
	IV P	295 080	35 431	8 315	4 357	8 863	6 613	3 188	14 949	12 473	79 054	4 721	11 315	1 608	33 469	9 562	3 297	9 425	48 440
20	*I* P	298 279	35 244	8 835	4 788	9 004	6 489	3 439	15 395	12 780	79 424	4 904	11 687	1 708	34 468	9 965	3 011	8 976	48 161
	II P	305 689	35 483	8 723	4 976	9 329	6 498	3 509	15 509	12 964	80 015	4 896	11 971	1 690	35 646	10 376	3 629	10 497	49 977
	III A	301 722	35 236	8 812	5 078	9 343	6 396	3 431	15 557	13 115	78 292	4 832	11 325	1 642	34 801	10 578	3 465	10 169	49 651

Véanse notas al final del capítulo.

13. COMUNIDADES AUTÓNOMAS

13.10 Deuda según el Protocolo de Déficit Excesivo (PDE) por Comunidades Autónomas (a). Porcentajes del PIB pm (c)

Porcentajes

		Total	Andalucía	Aragón	Princ. de Asturias	Illes Balears	Canarias	Cantabria	Castilla-La Mancha	Castilla y León	Cataluña	Extremadura	Galicia	La Rioja	Comun. de Madrid	Región de Murcia	Comun. Foral Navarra	País Vasco (b)	Comun. Valenciana
		1	2	3	4	5	6	7	8	9	10	11	12	13	14	15	16	17	18
00		6,1	8,1	4,7	4,2	3,1	3,5	3,1	2,8	3,0	8,3	5,7	9,2	2,9	3,7	3,9	5,8	5,2	9,6
01		6,2	7,7	4,3	4,2	2,9	3,5	3,4	2,6	3,3	8,1	6,2	8,6	3,1	5,5	4,0	5,4	3,7	9,7
02		6,2	7,1	4,6	5,1	3,5	3,1	3,2	3,1	3,4	7,7	6,4	8,2	3,0	6,4	3,7	5,1	2,9	9,7
03		6,1	6,8	4,4	5,1	4,3	3,5	3,8	2,9	3,4	7,2	6,0	7,7	3,1	6,3	3,4	4,8	3,1	10,3
04		6,1	6,3	4,3	4,4	4,5	3,4	3,7	3,6	3,2	7,6	5,6	7,4	3,0	5,8	3,4	4,5	2,7	11,3
05		6,2	5,7	4,0	4,0	7,0	3,9	3,7	4,2	3,7	8,3	5,1	7,0	2,7	6,1	2,9	4,2	2,0	11,7
06		5,9	5,3	3,7	3,4	6,6	4,0	3,3	4,4	3,5	7,9	4,8	6,8	2,5	5,6	2,6	3,9	1,5	11,5
07		5,8	4,8	3,4	3,2	6,8	3,8	3,4	4,8	3,4	7,8	4,5	6,6	3,5	5,7	2,3	3,6	1,0	11,4
08		6,7	5,4	4,3	3,2	9,8	4,5	3,9	6,5	4,6	10,0	5,0	6,8	4,8	5,7	2,6	4,7	1,5	12,7
09		8,7	6,9	5,6	4,8	13,5	5,8	5,2	11,1	5,9	12,8	6,1	8,6	6,4	6,5	4,8	6,1	4,2	15,9
10		11,6	8,7	8,6	7,5	16,8	8,1	7,7	15,8	8,4	17,7	9,6	10,9	9,1	7,3	7,5	9,4	7,8	19,9
11		13,7	10,3	10,2	9,6	18,1	9,2	10,2	18,0	10,6	22,2	11,4	12,7	11,4	8,2	10,3	13,6	8,7	21,9
12		18,3	15,3	14,4	12,5	23,6	12,0	16,7	27,6	15,0	27,1	14,3	15,4	13,7	10,7	17,5	16,5	11,6	31,6
13		20,6	18,0	16,7	14,7	26,5	13,5	18,4	31,4	16,6	30,3	15,4	17,1	15,2	11,9	20,9	18,2	13,4	34,4
14		23,1	21,3	18,6	16,8	29,1	15,4	20,1	36,4	18,2	33,0	18,2	18,4	16,9	13,0	25,6	18,3	14,2	38,9
15		24,4	21,9	21,1	18,1	29,5	16,4	21,7	36,2	19,8	35,6	20,0	18,3	18,0	14,0	26,7	18,3	14,6	42,0
16		24,9	22,5	21,9	18,9	28,7	16,5	22,7	36,7	20,7	35,3	21,9	18,6	18,6	14,4	28,3	18,5	14,8	43,3
17		24,8	22,0	22,3	18,7	28,1	15,9	22,9	36,2	21,1	35,1	22,6	18,5	18,9	14,8	28,7	18,6	14,6	42,9
18	*IV*	24,4	22,0	22,2	18,6	26,8	14,9	22,9	35,5	21,3	34,4	23,0	18,1	18,7	14,5	29,3	17,0	14,0	42,4
19	*I* P	24,4	21,9	22,0	19,8	28,1	14,0	23,1	35,5	21,4	34,1	24,0	18,3	19,1	15,1	29,9	16,3	14,1	41,6
	II P	24,5	22,2	22,4	20,7	28,2	14,2	22,6	35,8	21,7	34,0	24,4	18,3	19,8	14,6	30,1	16,5	14,7	42,1
	III P	24,1	21,7	22,1	20,7	27,5	14,1	22,5	35,7	21,5	33,5	24,1	17,8	19,7	14,2	30,5	15,9	14,4	41,8
	IV P	23,7	21,3	21,7	18,2	26,3	14,0	22,3	35,1	21,0	33,4	22,9	17,5	18,3	14,0	29,3	15,5	12,6	42,0
20	*I* P	24,1	21,4	23,2	20,1	26,9	13,8	24,2	36,4	21,6	33,8	23,9	18,1	19,6	14,5	30,7	14,2	12,1	42,0
	II P	26,1	22,7	24,1	22,1	29,4	14,6	26,1	38,7	23,2	35,9	25,2	19,6	20,4	15,8	33,8	18,1	14,9	46,0
	III A	26,3	23,0	24,9	23,1	30,1	14,7	26,1	39,7	23,9	35,9	25,4	19,0	20,3	15,8	35,2	17,6	14,8	46,7

Véanse notas al final del capítulo.

13. EMPRESAS PÚBLICAS DE COMUNIDADES AUTÓNOMAS

13.11 Deuda por Comunidades Autónomas propietarias de las Empresas Públicas no incluidas en el sector Administraciones Públicas (a). Importes

Millones de euros

		Total	Andalucía	Aragón	Princ. de Asturias	Illes Balears	Canarias	Cantabria	Castilla-La Mancha	Castilla y León	Cataluña	Extremadura	Galicia	La Rioja	Comun. de Madrid	Región de Murcia	Comun. Foral Navarra	País Vasco	Comun. Valenciana
		1	2	3	4	5	6	7	8	9	10	11	12	13	14	15	16	17	18
00		2 832	185	12	13	46	186	5	45	17	944	1	17	5	393	0	25	76	861
01		3 443	141	12	15	37	222	5	60	18	1 207	10	13	2	441	0	53	68	1 139
02		4 557	144	10	20	36	282	8	435	23	1 634	9	12	7	438	0	60	153	1 287
03		6 184	124	128	25	49	307	9	467	28	2 613	15	17	9	593	0	52	331	1 415
04		6 561	135	145	14	39	332	9	611	41	2 813	14	18	3	559	-	56	382	1 389
05		6 233	125	124	61	44	209	10	698	39	2 663	8	20	9	506	0	159	355	1 205
06		7 629	120	88	94	92	204	19	670	37	3 274	8	178	28	956	-	144	355	1 362
07		9 138	166	218	170	548	217	19	672	54	3 698	4	237	17	924	-	249	538	1 408
08		9 382	103	309	159	442	249	20	635	94	4 480	14	305	25	1 158	29	299	445	616
09		11 366	111	384	215	377	249	35	749	249	5 660	18	195	0	1 321	27	350	648	778
10		10 958	216	464	279	355	244	35	648	23	5 593	18	186	3	1 482	0	323	543	547
11		9 551	235	477	321	324	224	36	79	82	4 670	22	194	1	1 678	0	74	546	590
12		7 106	198	327	332	272	221	38	-	104	3 637	29	179	3	1 645	0	62	57	0
13		6 133	185	207	195	184	210	35	-	160	3 054	7	82	4	1 703	0	50	57	0
14		5 520	171	82	65	114	197	39	-	151	2 815	8	47	4	1 740	0	38	47	0
15		4 997	134	79	7	68	183	37	0	165	2 394	8	39	4	1 829	-	24	7	21
16		4 457	115	72	7	41	22	32	0	171	2 092	6	18	4	1 854	0	17	5	2
17		3 750	77	63	5	34	17	31	-	-	1 637	5	13	0	1 674	-	12	181	2
18 *IV*		3 260	63	52	5	25	0	18	0	0	1 433	0	7	0	1 479	-	10	167	1
19 *I*	P	3 105	52	48	5	25	0	17	0	0	1 368	0	7	0	1 407	-	9	165	1
II	P	3 044	53	49	5	21	0	21	0	0	1 350	0	8	0	1 371	-	9	156	1
III	P	2 814	40	48	5	19	0	18	0	0	1 253	0	7	0	1 356	-	8	57	1
IV	P	2 781	46	52	4	19	0	14	0	0	1 096	0	7	0	1 383	-	8	152	1
20 *I*	P	2 749	41	44	4	18	0	16	0	0	1 094	0	8	0	1 365	-	7	150	1
II	P	2 918	42	44	4	14	0	16	0	0	1 253	0	7	0	1 388	-	7	141	1
III	A	3 066	33	43	4	14	0	14	0	0	1 418	0	6	0	1 384	-	6	142	1

Véanse notas al final del capítulo.

13. EMPRESAS PÚBLICAS DE COMUNIDADES AUTÓNOMAS

13.12 Deuda por Comunidades Autónomas propietarias de las Empresas Públicas no incluidas en el sector Administraciones Públicas (a). Porcentajes del PIB pm (c)

Porcentajes

		Total	Andalucía	Aragón	Princ. de Asturias	Illes Balears	Canarias	Cantabria	Castilla-La Mancha	Castilla y León	Cataluña	Extremadura	Galicia	La Rioja	Comun. de Madrid	Región de Murcia	Comun. Foral Navarra	País Vasco (b)	Comun. Valenciana
		1	2	3	4	5	6	7	8	9	10	11	12	13	14	15	16	17	18
00		0,4	0,2	0,1	0,1	0,3	0,7	0,1	0,2	0,0	0,8	0,0	0,1	0,1	0,3	0,0	0,2	0,2	1,4
01		0,5	0,2	0,1	0,1	0,2	0,8	0,1	0,3	0,0	0,9	0,1	0,0	0,0	0,4	0,0	0,4	0,2	1,7
02		0,6	0,1	0,0	0,1	0,2	0,9	0,1	1,7	0,1	1,2	0,1	0,0	0,1	0,3	0,0	0,5	0,3	1,8
03		0,8	0,1	0,5	0,1	0,3	0,9	0,1	1,7	0,1	1,7	0,1	0,0	0,2	0,4	0,0	0,4	0,7	1,8
04		0,8	0,1	0,5	0,1	0,2	1,0	0,1	2,1	0,1	1,7	0,1	0,0	0,0	0,4	-	0,4	0,7	1,7
05		0,7	0,1	0,4	0,3	0,2	0,6	0,1	2,2	0,1	1,5	0,0	0,0	0,1	0,3	0,0	1,0	0,6	1,3
06		0,8	0,1	0,3	0,4	0,4	0,5	0,2	1,9	0,1	1,7	0,0	0,3	0,4	0,5	-	0,9	0,6	1,4
07		0,8	0,1	0,6	0,7	2,1	0,5	0,1	1,8	0,1	1,8	0,0	0,4	0,2	0,5	-	1,4	0,8	1,3
08		0,8	0,1	0,9	0,7	1,6	0,6	0,1	1,6	0,2	2,2	0,1	0,5	0,3	0,6	0,1	1,6	0,7	0,6
09		1,1	0,1	1,1	1,0	1,4	0,6	0,3	1,9	0,5	2,8	0,1	0,3	0,0	0,7	0,1	2,0	1,0	0,8
10		1,0	0,1	1,4	1,2	1,3	0,6	0,3	1,7	0,0	2,8	0,1	0,3	0,0	0,8	0,0	1,8	0,8	0,5
11		0,9	0,2	1,4	1,4	1,2	0,6	0,3	0,2	0,2	2,3	0,1	0,3	0,0	0,8	0,0	0,4	0,9	0,6
12		0,7	0,1	1,0	1,6	1,0	0,6	0,3	-	0,2	1,9	0,2	0,3	0,0	0,8	0,0	0,4	0,1	0,0
13		0,6	0,1	0,6	0,9	0,7	0,5	0,3	-	0,3	1,6	0,0	0,2	0,1	0,9	0,0	0,3	0,1	0,0
14		0,5	0,1	0,3	0,3	0,4	0,5	0,3	-	0,3	1,4	0,0	0,1	0,1	0,9	0,0	0,2	0,1	0,0
15		0,5	0,1	0,2	0,0	0,2	0,5	0,3	0,0	0,3	1,2	0,0	0,1	0,0	0,9	-	0,1	0,0	0,0
16		0,4	0,1	0,2	0,0	0,1	0,1	0,2	0,0	0,3	1,0	0,0	0,0	0,0	0,9	0,0	0,1	0,0	0,0
17		0,3	0,0	0,2	0,0	0,1	0,0	0,2	-	-	0,7	0,0	0,0	0,0	0,8	-	0,1	0,3	0,0
18 *IV*		0,3	0,0	0,1	0,0	0,1	0,0	0,1	0,0	0,0	0,6	0,0	0,0	0,0	0,6	-	0,0	0,2	0,0
19 *I*	P	0,3	0,0	0,1	0,0	0,1	0,0	0,1	0,0	0,0	0,6	0,0	0,0	0,0	0,6	-	0,0	0,2	0,0
II	P	0,2	0,0	0,1	0,0	0,1	0,0	0,1	0,0	0,0	0,6	0,0	0,0	0,0	0,6	-	0,0	0,2	0,0
III	P	0,2	0,0	0,1	0,0	0,1	0,0	0,1	0,0	0,0	0,5	0,0	0,0	0,0	0,6	-	0,0	0,1	0,0
IV	P	0,2	0,0	0,1	0,0	0,1	0,0	0,1	0,0	0,0	0,5	0,0	0,0	0,0	0,6	-	0,0	0,2	0,0
20 *I*	P	0,2	0,0	0,1	0,0	0,1	0,0	0,1	0,0	0,0	0,5	0,0	0,0	0,0	0,6	-	0,0	0,2	0,0
II	P	0,2	0,0	0,1	0,0	0,0	0,0	0,1	0,0	0,0	0,6	0,0	0,0	0,0	0,6	-	0,0	0,2	0,0
III	A	0,3	0,0	0,1	0,0	0,0	0,0	0,1	0,0	0,0	0,7	0,0	0,0	0,0	0,6	-	0,0	0,2	0,0

Véanse notas al final del capítulo.

NOTAS A LOS CUADROS DEL CAPÍTULO 13. COMUNIDADES AUTÓNOMAS

Cuadro 13.1
a. Pasivos emitidos por las Comunidades Autónomas en poder de otras Comunidades Autónomas, otras cuentas pendientes de pago y ajustes por diferencias entre el valor de mercado y el valor nominal de los pasivos, la contracción de pasivos por acciones y otras participaciones (PF.5), así como otros ajustes como consecuencia de reclasificaciones de unidades institucionales y otras revisiones de información.
b. El PIB a precios de mercado se ha elaborado a partir de la serie oficial de la CNE trimestral que publica el INE agregando los últimos cuatro trimestres para cada fecha de referencia.

Cuadro 13.2
Nota: Los porcentajes de los trimestres se calculan: 1) cuando se dispone del PIB de los cuatro trimestres del año en cuestión se toma como referencia el PIB del año; 2) cuando no se dispone del PIB de los cuatro trimestres del año en cuestión se toma como referencia el PIB anual que resulta de agregar el PIB trimestral de los últimos cuatro trimestres.
Véanse notas al cuadro 13.1.

Cuadro 13.3
a. Variaciones anuales de la columna 9 del cuadro 13.1.
b. Un signo positivo significa que el concepto correspondiente contribuye a incrementar la deuda; un signo negativo, que contribuye a disminuirla.
c. Columna detallada en el cuadro 13.5.
d. Incluye efectos como los producidos por reclasificación de unidades institucionales o instrumentos financieros.
e. Incluye los ajustes por los intereses devengados menos los intereses pagados, por primas de emisión o de amortización, por la diferencia entre el nominal emitido y el efectivo captado en las emisiones a descuento, por pérdidas o ganancias de capital realizadas en la amortización anticipada de pasivos y la contracción de pasivos por acciones y otras participaciones (PF 5).

Cuadro 13.4
Véanse notas al cuadro 13.3.

Cuadro 13.7
a. El detalle de las emisiones en euros y en monedas distintas del euro se puede consultar en el capítulo 21, cuadro 18. La diferencia entre la columna 3 de este cuadro, 'Total valores representativos de deuda', y la columna 1 del cuadro 21.18, 'Total valores distintos de acciones, excepto derivados financieros', se debe a que la Deuda elaborada según la metodología del Protocolo de Déficit Excesivo (PDE) tiene en cuenta las operaciones swaps de divisa realizadas por las diferentes Comunidades Autónomas.

Cuadro 13.8
a. Incluye los Órganos de Gobierno de las Comunidades Autónomas.
b. El PIB a precios de mercado se ha elaborado a partir de la serie oficial de la CNE trimestral que publica el INE agregando los últimos cuatro trimestres para cada fecha de referencia.

Cuadro 13.9
a. Para cada Comunidad Autónoma incluye las unidades que se ocupan de la administración general de la Comunidad Autónoma, las universidades localizadas en su ámbito y aquellos organismos y empresas dependientes de la Comunidad Autónoma que se clasifican como Administraciones Públicas. Las Ciudades Autónomas de Ceuta y Melilla se clasifican en el subsector Corporaciones Locales de la Contabilidad Nacional.
b. Las Diputaciones Forales del País Vasco se clasifican en el subsector Corporaciones Locales de la Contabilidad Nacional. En el cuadro 14.8, columna 16, se ofrece la deuda de las Diputaciones Forales del País Vasco.

Cuadro 13.10
c. El PIB a precios de mercado utilizado para el total se ha elaborado a partir de la serie oficial de la CNE trimestral que publica el INE, agregando los últimos cuatro trimestres para cada fecha de referencia. Para las Comunidades Autónomas, se ha aplicado al PIB pm nacional la estructura regional del último PIB pm de la Contabilidad Regional de España (CRE) publicado por el INE.
Véanse notas al cuadro 13.9.

Cuadro 13.11
a. Las unidades que se recogen aquí como Empresas Públicas son los principales organismos no administrativos, entes y empresas de las Comunidades Autónomas no clasificadas como Administraciones Públicas. Para facilitar la comparación con la deuda de las Administraciones Públicas que figura en los cuadros anteriores (que es la deuda pública en sentido estricto), la deuda de las Empresas Públicas que figura en este cuadro se ha calculado siguiendo la metodología del PDE. La deuda de las Empresas Públicas no está incluida en el ámbito del PDE y, por tanto, a diferencia de la deuda de las Administraciones Públicas (deuda pública), no se incluye en las Notificaciones que se remiten a la Comisión Europea.

Cuadro 13.12
c. El PIB a precios de mercado utilizado para el total se ha elaborado a partir de la serie oficial de la CNE trimestral que publica el INE, agregando los últimos cuatro trimestres para cada fecha de referencia. Para las Comunidades Autónomas, se ha aplicado al PIB pm nacional la estructura regional del último PIB pm de la Contabilidad Regional de España (CRE) publicado por el INE.
Véanse notas a del cuadro 13.11 y b del cuadro 13.9.

CAPÍTULO 14 CORPORACIONES LOCALES

14. CORPORACIONES LOCALES

14.1 Capacidad (+) o necesidad (-) de financiación, pasivos en circulación y deuda según el Protocolo de Déficit Excesivo (PDE). Importes

Capacidad (+) o necesidad (-) de financiación: INE e IGAE. PIBpm: INE.

Millones de euros

		Capacidad (+) o Necesidad (-) de financiación	Pasivos en circulación y deuda según el PDE								Pro memoria PIB pm (b)
			Pasivos en circulación según las Cuentas Financieras de la Economía Española	Ajustes por pasivos no incluidos en la deuda PDE, por valoración y otros (a)						Deuda según el PDE	
				Total	Deuda PDE de Corporaciones Locales en poder de otras Corporaciones locales	Otras cuentas pendientes de pago			Ajustes de valoración y otros		
						Total	En poder de otras Administraciones Públicas	Resto			
		1	2	3=4+5+8	4	5=6+7	6	7	8	9=2-3	10
00		584	28 554	8 761	-	8 573	320	8 253	188	19 793	647 851
01		-256	29 196	9 026	-	8 821	43	8 778	206	20 170	700 993
02		-860	31 397	9 875	-	9 665	24	9 641	210	21 522	749 552
03		-1 903	33 147	10 233	-	10 069	25	10 044	164	22 914	802 266
04		112	34 965	10 811	-	10 649	12	10 637	163	24 153	859 437
05		-548	39 125	13 591	-	13 439	23	13 416	152	25 535	927 357
06		759	42 499	14 965	-	14 864	24	14 840	101	27 534	1 003 823
07		-3 338	46 318	16 933	-	16 842	20	16 822	92	29 385	1 075 539
08		-5 375	50 768	18 993	-	18 896	26	18 870	97	31 775	1 109 541
09		-5 910	55 075	20 374	-	20 298	49	20 249	76	34 700	1 069 323
10		-7 051	59 780	24 328	-	24 389	1 459	22 930	-62	35 453	1 072 709
11		-8 506	64 890	28 070	-	28 185	5 341	22 844	-115	36 819	1 063 763
12		3 307	62 771	18 768	-	18 850	4 430	14 420	-81	44 003	1 031 099
13		5 689	59 475	17 365	-	17 291	3 923	13 368	74	42 109	1 020 348
14		5 452	56 107	17 778	-	17 558	3 280	14 278	220	38 329	1 032 158
15		4 645	53 222	18 113	-	17 914	3 496	14 418	199	35 109	1 077 590
16		6 986	50 170	17 973	-	17 778	2 399	15 379	195	32 197	1 113 840
17		6 868	47 940	18 905	-	18 762	2 160	16 602	143	29 034	1 161 867
18		6 483	45 086	19 306	-	19 193	1 899	17 294	113	25 780	1 204 241
19	P	3 748	42 263	19 032	-	18 920	1 725	17 195	112	23 231	1 244 772
19 *III*	P	2 664	46 394	21 150	-	21 015	1 686	19 329	135	25 244	1 235 092
IV	P	1 540	42 263	19 032	-	18 920	1 725	17 195	112	23 231	1 244 772
20 *I*	P	-745	42 591	19 718	-	19 611	1 568	18 043	107	22 872	1 236 884
II	A	-2 185	44 989	20 018	-	19 912	1 492	18 420	106	24 971	1 171 748

Véanse notas al final del capítulo.

14. CORPORACIONES LOCALES

14.2 Capacidad (+) o necesidad (-) de financiación, pasivos en circulación y deuda según el Protocolo de Déficit Excesivo (PDE). Porcentajes del PIB pm

Capacidad (+) o necesidad (-) de financiación: INE e IGAE. PIBpm: INE.

Porcentajes

		Capacidad (+) o Necesidad (-) de financiación	Pasivos en circulación y deuda según el PDE								Pro memoria: PIB pm (b)
			Pasivos en circulación según las Cuentas Financieras de la Economía Española	Ajustes por pasivos no incluidos en la deuda PDE, por valoración y otros (a)						Deuda según el PDE	
				Total	Deuda PDE de Corporaciones Locales en poder de otras Corporaciones locales	Otras cuentas pendientes de pago			Ajustes de valoración y otros		
						Total	En poder de otras Administraciones Públicas	Resto			
		1	2	3=4+5+8	4	5=6+7	6	7	8	9=2-3	10
00		0,1	4,4	1,4	-	1,3	0,0	1,3	0,0	3,1	647 851
01		-0,0	4,2	1,3	-	1,3	0,0	1,3	0,0	2,9	700 993
02		-0,1	4,2	1,3	-	1,3	0,0	1,3	0,0	2,9	749 552
03		-0,2	4,1	1,3	-	1,3	0,0	1,3	0,0	2,9	802 266
04		0,0	4,1	1,3	-	1,2	0,0	1,2	0,0	2,8	859 437
05		-0,1	4,2	1,5	-	1,4	0,0	1,4	0,0	2,8	927 357
06		0,1	4,2	1,5	-	1,5	0,0	1,5	0,0	2,7	1 003 823
07		-0,3	4,3	1,6	-	1,6	0,0	1,6	0,0	2,7	1 075 539
08		-0,5	4,6	1,7	-	1,7	0,0	1,7	0,0	2,9	1 109 541
09		-0,6	5,2	1,9	-	1,9	0,0	1,9	0,0	3,2	1 069 323
10		-0,7	5,6	2,3	-	2,3	0,1	2,1	-0,0	3,3	1 072 709
11		-0,8	6,1	2,6	-	2,6	0,5	2,1	-0,0	3,5	1 063 763
12		0,3	6,1	1,8	-	1,8	0,4	1,4	-0,0	4,3	1 031 099
13		0,6	5,8	1,7	-	1,7	0,4	1,3	0,0	4,1	1 020 348
14		0,5	5,4	1,7	-	1,7	0,3	1,4	0,0	3,7	1 032 158
15		0,4	4,9	1,7	-	1,7	0,3	1,3	0,0	3,3	1 077 590
16		0,6	4,5	1,6	-	1,6	0,2	1,4	0,0	2,9	1 113 840
17		0,6	4,1	1,6	-	1,6	0,2	1,4	0,0	2,5	1 161 867
18		0,5	3,7	1,6	-	1,6	0,2	1,4	0,0	2,1	1 204 241
19	P	0,3	3,4	1,5	-	1,5	0,1	1,4	0,0	1,9	1 244 772
19 *III*	P	0,2	3,8	1,7	-	1,7	0,1	1,6	0,0	2,0	1 235 092
IV	P	0,1	3,4	1,5	-	1,5	0,1	1,4	0,0	1,9	1 244 772
20 *I*	P	-0,1	3,4	1,6	-	1,6	0,1	1,5	0,0	1,8	1 236 884
II	A	-0,2	3,8	1,7	-	1,7	0,1	1,6	0,0	2,1	1 171 748

Véanse notas al final del capítulo.

14. CORPORACIONES LOCALES

14.3 Conciliación entre la necesidad de financiación y la variación de la deuda elaborada según el Protocolo de Déficit Excesivo (PDE). Importes

INE, IGAE y Banco de España — *Millones de euros*

		Variación de la deuda elaborada según el PDE (a)	Necesidad(+) o Capac.(-) de financia-ción	Adquisiciones netas de activos financieros (b)(c)			Ajustes (b)							
				Total	Frente a Adminis-traciones Públicas	Resto	Total	Otras cuentas pendientes de pago			Otras operaciones financieras frente a Corporacio-nes Locales	Por varia-ciones en el tipo de cambio	Otros cambios en volumen de la deuda (d)	Otros ajustes (e)
								Total	Frente a otras Ad-ministra-ciones Públicas	Resto				
		1=2+3+6	2	3=4+5	4	5	11+12+13 6=7+10+	7=8+9	8	9	10	11	12	13
00		137	-584	1 511	-57	1 568	-791	-779	-2	-777	-	21	-	-32
01		377	256	331	33	298	-210	-248	278	-525	-	28	-	9
02		1 352	860	1 324	148	1 176	-832	-845	19	-864	-	25	-	-12
03		1 392	1 903	-113	63	-176	-398	-405	-1	-404	-	-0	-	7
04		1 239	-112	1 904	33	1 871	-553	-579	13	-592	-	2	-	24
05		1 382	548	3 701	40	3 661	-2 868	-2 790	-11	-2 779	-	-4	-	-73
06		2 000	-759	4 336	30	4 307	-1 578	-1 425	-1	-1 424	-	-0	-	-152
07		1 850	3 338	329	31	298	-1 816	-1 981	4	-1 985	-	-1	-	165
08		2 390	5 375	-789	325	-1 114	-2 196	-2 054	-6	-2 048	-	1	-	-143
09		2 925	5 910	-1 618	-222	-1 396	-1 367	-1 402	-23	-1 379	-	-0	-	35
10		752	7 051	-2 213	-42	-2 171	-4 085	-4 091	-1 410	-2 681	-	1	-	5
11		1 367	8 506	-3 395	-138	-3 257	-3 744	-3 796	-3 882	86	-	7	-	44
12		7 184	-3 307	1 103	14	1 089	9 388	9 336	911	8 425	-	0	-	53
13		-1 894	-5 689	2 228	338	1 890	1 568	1 557	507	1 050	-	-0	-	11
14		-3 780	-5 452	1 946	217	1 729	-274	-266	643	-909	-	1	-	-9
15		-3 220	-4 645	1 709	11	1 698	-284	-358	-216	-142	-	1	-	73
16		-2 912	-6 986	4 001	-28	4 028	73	136	1 097	-961	-	0	-	-63
17		-3 162	-6 868	4 720	118	4 602	-1 014	-984	239	-1 223	-	-1	-	-30
18		-3 254	-6 483	3 477	-104	3 581	-249	-430	261	-691	-	0	-	181
19	P	-2 549	-3 748	966	-260	1 226	233	271	174	97	-	0	-	-38
19 *III*	P	-989	-2 664	2 012	-653	2 666	-337	-234	69	-303	-	0	-	-103
IV	P	-2 013	-1 540	-2 863	-113	-2 749	2 389	2 103	-39	2 142	-	-0	-	287
20 *I*	P	-359	745	-390	867	-1 258	-714	-690	157	-847	-	0	-	-23
II	A	2 099	2 185	234	-412	646	-319	-301	76	-377	-	-0	-	-18

Véanse notas al final del capítulo.

14. CORPORACIONES LOCALES

14.4 Conciliación entre la necesidad de financiación y la variación de la deuda elaborada según el Protocolo de Déficit Excesivo (PDE). Porcentajes del PIB pm

INE, IGAE y Banco de España — *Porcentajes*

		Variación de la deuda elaborada según el PDE (a)	Necesidad(+) o Capac.(-) de financia-ción	Adquisiciones netas de activos financieros (b)(c)			Ajustes (b)							
				Total	Frente a Adminis-traciones Públicas	Resto	Total	Otras cuentas pendientes de pago			Otras operaciones financieras frente a Corporacio-nes Locales	Por varia-ciones en el tipo de cambio	Otros cambios en volumen de la deuda (d)	Otros ajustes (e)
								Total	Frente a otras Ad-ministra-ciones Públicas	Resto				
		1=2+3+6	2	3=4+5	4	5	11+12+13 6=7+10+	7=8+9	8	9	10	11	12	13
00		0,0	-0,1	0,2	-0,0	0,2	-0,1	-0,1	-0,0	-0,1	-	0,0	-	-0,0
01		0,1	0,0	0,0	0,0	0,0	-0,0	-0,0	0,0	-0,1	-	0,0	-	0,0
02		0,2	0,1	0,2	0,0	0,2	-0,1	-0,1	0,0	-0,1	-	0,0	-	-0,0
03		0,2	0,2	-0,0	0,0	-0,0	-0,0	-0,1	-0,0	-0,1	-	-0,0	-	0,0
04		0,1	-0,0	0,2	0,0	0,2	-0,1	-0,1	0,0	-0,1	-	0,0	-	0,0
05		0,1	0,1	0,4	0,0	0,4	-0,3	-0,3	-0,0	-0,3	-	-0,0	-	-0,0
06		0,2	-0,1	0,4	0,0	0,4	-0,2	-0,1	-0,0	-0,1	-	-0,0	-	-0,0
07		0,2	0,3	0,0	0,0	0,0	-0,2	-0,2	0,0	-0,2	-	-0,0	-	0,0
08		0,2	0,5	-0,1	0,0	-0,1	-0,2	-0,2	-0,0	-0,2	-	0,0	-	-0,0
09		0,3	0,6	-0,2	-0,0	-0,1	-0,1	-0,1	-0,0	-0,1	-	-0,0	-	0,0
10		0,1	0,7	-0,2	-0,0	-0,2	-0,4	-0,4	-0,1	-0,2	-	0,0	-	0,0
11		0,1	0,8	-0,3	-0,0	-0,3	-0,4	-0,4	-0,4	0,0	-	0,0	-	0,0
12		0,7	-0,3	0,1	0,0	0,1	0,9	0,9	0,1	0,8	-	0,0	-	0,0
13		-0,2	-0,6	0,2	0,0	0,2	0,2	0,2	0,0	0,1	-	-0,0	-	0,0
14		-0,4	-0,5	0,2	0,0	0,2	-0,0	-0,0	0,1	-0,1	-	0,0	-	-0,0
15		-0,3	-0,4	0,2	0,0	0,2	-0,0	-0,0	-0,0	-0,0	-	0,0	-	0,0
16		-0,3	-0,6	0,4	-0,0	0,4	0,0	0,0	0,1	-0,1	-	0,0	-	-0,0
17		-0,3	-0,6	0,4	0,0	0,4	-0,1	-0,1	0,0	-0,1	-	-0,0	-	-0,0
18		-0,3	-0,5	0,3	-0,0	0,3	-0,0	-0,0	0,0	-0,1	-	0,0	-	0,0
19	P	-0,2	-0,3	0,1	-0,0	0,1	0,0	0,0	0,0	0,0	-	0,0	-	-0,0
19 *III*	P	-0,1	-0,2	0,2	-0,1	0,2	-0,0	-0,0	0,0	-0,0	-	0,0	-	-0,0
IV	P	-0,2	-0,1	-0,2	-0,0	-0,2	0,2	0,2	-0,0	0,2	-	-0,0	-	0,0
20 *I*	P	-0,0	0,1	-0,0	0,1	-0,1	-0,1	-0,1	0,0	-0,1	-	0,0	-	-0,0
II	A	0,2	0,2	0,0	-0,0	0,1	-0,0	-0,0	0,0	-0,0	-	-0,0	-	-0,0

Véanse notas al final del capítulo.

Millones de euros

		Total	Efectivo y depósitos				Valores representativos de deuda			Prés-tamos	Partici-paciones en el capital y en fondos de in-versión	Sistemas de segu-ros, de pensiones y de ga-rantías estan-darizadas	Deri-vados finan-cieros	Otras cuentas pendien-tes de cobro	Pro memoria: Activos financie-ros frente a Adminstra-ciones Públicas
			Total	Depósitos en el Banco de España	Resto depósi-tos transfe-ribles	Otros depó-sitos	Total	A corto plazo	A largo plazo						
		11+12+13 1=2+6+9+10+	2=3+4+5	3	4	5	6=7+8	7	8	9	10	11	12	13	14
00		1 511	1 585	9	1 059	517	2	-	2	-	-30	-	-	-45	-57
01		331	349	-5	284	70	2	-	2	-	14	-	-	-33	33
02		1 324	1 224	3	1 033	188	4	-	4	-	35	-	-	61	148
03		-113	-245	-1	-157	-87	5	-	5	-	278	-	-3	-148	63
04		1 904	1 731	-2	1 235	498	5	-	5	-	20	-	-3	150	33
05		3 701	3 253	1	2 468	784	5	-	5	3	247	-	-3	196	40
06		4 336	4 084	-1	2 290	1 795	5	-	5	-2	172	-	-2	80	30
07		329	139	0	-208	347	5	-	5	3	100	-	-6	88	31
08		-789	-1 161	0	-946	-215	5	-	5	83	96	-	-7	195	325
09		-1 618	-1 354	-0	-1 250	-103	5	-	5	112	-16	-	1	-366	-222
10		-2 213	-1 976	-1	-1 221	-754	5	-	5	59	-161	-	20	-160	-42
11		-3 395	-3 216	-3	-2 241	-972	5	-	5	-22	-24	-	39	-176	-138
12		1 103	820	-1	641	179	0	-	0	172	26	-	65	20	14
13		2 228	1 784	0	999	784	-0	-	-0	48	-21	-	79	337	338
14		1 946	1 314	0	1 063	251	-0	-	-0	-58	10	-	-	680	217
15		1 709	1 442	0	1 903	-460	-0	-	-0	-6	16	-	2	255	11
16		4 001	3 741	-1	3 778	-37	2	-0	2	19	49	-	14	176	-28
17		4 720	4 120	-0	4 366	-246	-4	-	-4	29	44	-	14	517	118
18		3 477	3 357	-0	3 641	-284	-0	-	-0	-13	54	-	8	72	-104
19	P	966	772	0	992	-221	-1	-	-1	46	5	-	8	136	-260
19 *III*	P	2 012	2 192	0	2 220	-29	-1	-	-1	-29	-5	-	-	-144	-653
IV	P	-2 863	-1 062	-0	-715	-347	-0	-	-0	-211	-7	-	4	-1 587	-113
20 *I*	P	-390	-1 562	20	-1 399	-183	-0	-	-0	223	19	-	-	929	867
II	A	234	41	-3	69	-25	-0	-	-0	156	22	-	4	10	-412

Véanse notas al final del capítulo.

Datos referidos a Septiembre de 2020

Millones de euros

	Serie en cuadro y columna/ *Time series in table and column*	Total	Valores representativos de deuda/*Debt securities*			Préstamos/*loans*								
			Total	Corto plazo / *Short-term*	Largo plazo/ *Long-term*	Total	Instituciones financieras residentes / *Resident financial institutions*				Resto del mundo/ *Rest of the world*	Fondo de Financiación a Corporaciones Locales/ *Fund for the Financing of Local Governments (FFCCLL)*	Asociaciones Público-Privadas (APPs)/ *Public--Private Partnerships (PPPs)*	
							Total	Del cual: factoring sin recurso	Corto plazo /*Short-term*	Largo plazo /*Long-term*				
	1	2=3+6	3=4+5	4	5	+12+13 6=7+11	7=9+10	8	9	10	11	*12*	13	
TOTAL	**14.8/1**	**23 744**	**806**	**-**	**806**	**22 938**	**13 970**	**233**	**1 867**	**12 103**	**1 957**	**6 390**	**621**	**TOTAL**
1. Ayuntamientos	14.8/3	18 065	735	-	735	17 330	9 524	115	258	9 266	1 063	6 389	354	1. Municipalities
Capitales de provincia	14.8/4	7 561	735	-	735	6 826	4 500	29	56	4 444	971	1 009	347	Provincial capitals
Más de 300.000 habitantes	14.9/1	5 092	735	-	735	4 357	2 914	8	26	2 887	970	159	314	More than 300.000 inhab.
Alicante	14.9/2	22	-	-	-	22	22	0	0	22	-	-	-	Alicante
Barcelona	14.9/3	783	35	-	35	748	268	1	2	266	480	-	-	Barcelona
Bilbao	14.9/4	12	-	-	-	12	3	-	0	3	-	-	9	Bilbao
Córdoba	14.9/5	147	-	-	-	147	147	1	1	145	-	-	-	Córdoba
Madrid	14.9/6	1 969	700	-	700	1 269	1 095	1	1	1 094	146	-	27	Madrid
Málaga	14.9/7	325	-	-	-	325	256	0	0	256	68	-	-	Málaga
Murcia	14.9/8	279	-	-	-	279	125	1	3	122	-	-	154	Murcia
Palma	14.9/9	164	-	-	-	164	81	2	2	79	-	83	-	Palma
Las Palmas	14.9/10	1	-	-	-	1	1	1	0	1	-	-	-	Las Palmas
Sevilla	14.9/11	223	-	-	-	223	175	0	0	175	48	-	-	Sevilla
València	14.9/12	357	-	-	-	357	333	0	0	333	23	-	-	Valencia
Valladolid	14.9/13	93	-	-	-	93	93	0	0	93	-	-	-	Valladolid
Zaragoza	14.9/14	718	-	-	-	718	314	0	17	297	204	76	124	Zaragoza
Resto de capitales de provincia	14.8/7	2 470	-	-	-	2 470	1 586	21	30	1 557	0	850	33	Other provincial capitals
No capitales de provincia	14.8/8	10 504	-	-	-	10 504	5 024	86	202	4 822	92	5 380	7	Non provincial capitals
2. Diputaciones, Consejos y Cabildos Insulares	14.8/9	5 414	71	-	71	5 342	4 182	117	1 607	2 575	894	-	267	2. Provincial Governments
Diputaciones de Régimen Común	14.8/10	1 357	-	-	-	1 357	1 288	13	707	581	14	-	55	Ordinary regime
Diputaciones Forales del País Vasco	14.8/11	3 695	50	-	50	3 645	2 766	20	807	1 959	879	-	-	Specific Status
Consejos y Cabildos Insulares	14.8/12	362	21	-	21	340	128	84	93	34	1	-	211	Island Authorities
3. Ciudades Autónomas	14.8/13	265	-	-	-	265	264	1	1	263	-	1	-	Autonomous cities
PRO MEMORIA: EMPRESAS PÚBLICAS NO INCLUIDAS EN EL SECTOR AAPP	**-**	**3 312**	**-**	**-**	**-**	**3 312**	**2 830**	**48**	**84**	**2 746**	**482**	**-**	**-**	**MEMORANDUM ITEM: PUBLIC ENTERPRISES NOT INCLUDED WITHIN THE GENERAL GOVERNMENT**

September 2020 data

EUR millions

14.6 Debt according to the Excessive Deficit Procedure (EDP). General Summary

14 LOCAL GOVERNMENTS

Nota: El Fondo de Financiación a Corporaciones Locales ha asumido la deuda a diciembre de 2014 del antiguo Fondo para la Financiación del Pago a Proveedores (FFPP)./ *Note: The Fund for the Financing of Local Governments has assumed the outstanding debt of the former FFPP fund until december 2014.*

14.7 Deuda según el Protocolo de Déficit Excesivo (PDE) por instrumentos

Millones de euros y porcentajes

		Total	Porcentajes del PIB pm	Efectivo y depósitos	Valores representativos de deuda (a)			Préstamos			Pro memoria: Deuda según el PDE en poder de otras Administraciones Públicas			Pro memoria: Avales concedidos
					Total	A corto plazo	A largo plazo	Total	A corto plazo	A largo plazo	Total	Fondo de Financiacion a Corporaciones Locales (FFCCLL)	Resto	
		1=3+4+7	2	3	4=5+6	5	6	7=8+9	8	9	10=11+12	11	12	13
00		19 793	3,1	-	2 161	0	2 161	17 632	1 243	16 389	-	...	-	321
01		20 170	2,9	-	2 101	0	2 101	18 069	1 365	16 703	-	...	-	267
02		21 522	2,9	-	2 295	0	2 295	19 226	1 616	17 610	-	...	-	286
03		22 914	2,9	-	2 258	0	2 258	20 656	1 887	18 769	-	...	-	326
04		24 153	2,8	-	2 242	0	2 242	21 911	1 746	20 165	-	...	-	414
05		25 535	2,8	-	2 233	0	2 233	23 301	1 524	21 777	-	...	-	476
06		27 534	2,7	-	2 461	-	2 461	25 073	1 406	23 666	-	...	-	421
07		29 385	2,7	-	2 593	-	2 593	26 792	1 703	25 089	-	...	-	476
08		31 775	2,9	-	2 579	-	2 579	29 196	2 852	26 345	-	...	-	1 012
09		34 700	3,2	-	2 440	-	2 440	32 261	2 393	29 868	-	...	-	1 023
10		35 453	3,3	-	2 326	-	2 326	33 127	1 572	31 555	-	...	-	1 150
11		36 819	3,5	-	1 904	-	1 904	34 915	1 593	33 322	-	...	-	1 204
12		44 003	4,3	-	1 530	-	1 530	42 473	1 561	40 912	9 435	9 435	-	1 061
13		42 109	4,1	-	1 398	-	1 398	40 711	1 315	39 396	10 912	10 912	-	955
14		38 329	3,7	-	1 158	-	1 158	37 171	1 210	35 960	7 536	7 536	-	761
15		35 109	3,3	-	1 158	-	1 158	33 951	1 033	32 917	7 374	7 374	-	660
16		32 197	2,9	-	1 158	-	1 158	31 038	750	30 289	7 167	7 167	-	868
17		29 034	2,5	-	993	-	993	28 041	436	27 605	6 918	6 918	-	1 797
18 *IV*		25 780	2,1	-	859	-	859	24 921	518	24 403	6 587	6 587	-	487
19 *I*	P	25 971	2,1	-	859	-	859	25 112	962	24 150	6 458	6 458	-	599
II	P	26 233	2,1	-	859	-	859	25 374	1 414	23 960	6 527	6 527	-	635
III	P	25 244	2,0	-	859	-	859	24 385	1 178	23 207	6 473	6 473	-	791
IV	P	23 231	1,9	-	806	-	806	22 425	609	21 816	6 308	6 308	-	434
20 *I*	P	22 872	1,8	-	806	-	806	22 066	1 097	20 969	6 259	6 259	-	580
II	P	24 971	2,1	-	806	-	806	24 165	2 635	21 530	6 431	6 431	-	733
III	A	23 744	2,1	-	806	-	806	22 938	1 867	21 071	6 390	6 390	-	825

Nota: El Fondo de Financiación a Corporaciones Locales ha asumido la deuda, a diciembre de 2014, del Fondo para la Financiación del Pago a Proveedores (FFPP).
Véanse notas al final del capítulo.

14.8 Deuda según el Protocolo de Déficit Excesivo (PDE) por tipos de Corporaciones Locales (a)

Millones de euros y porcentajes

		Total	Porcentajes del PIB pm	Ayuntamientos, mancomunidades y agrupaciones inframunicipales						Diputaciones, Consejos y Cabildos Insulares				Ciudades Autónomas
				Total	Capitales de provincia				No capitales de Provincia	Total	Diputaciones de Régimen Común	Diputaciones Forales País Vasco	Consejos y Cabildos Insulares	
					Total	Con más de 500.000 habitantes	Con más de 300.000 y menos de 500.000 habit.	Resto capitales						
		+18 1=3+14	2	3=4+8	4=5+6+7	5	6	7	8	+12 9=10+11	10	11	12	13
08		31 775	2,9	26 058	13 313	9 984	966	2 363	12 745	5 581	3 156	1 508	918	136
09		34 700	3,2	28 732	14 332	10 361	1 249	2 722	14 400	5 669	3 248	1 472	949	299
10		35 453	3,3	28 925	14 451	10 490	1 196	2 765	14 475	6 211	3 403	1 807	1 001	316
11		36 819	3,5	28 976	14 534	10 615	1 181	2 739	14 441	7 523	3 585	3 045	893	320
12		44 003	4,3	36 373	16 436	11 999	1 338	3 099	19 937	7 257	3 351	3 016	889	374
13		42 109	4,1	34 837	15 829	11 019	1 295	3 515	19 008	6 924	2 865	3 261	798	348
14		38 329	3,7	31 776	14 226	9 616	1 214	3 396	17 550	6 230	2 315	3 232	683	323
15		35 109	3,3	29 061	12 730	8 332	1 038	3 360	16 330	5 750	1 838	3 306	606	299
16		32 197	2,9	26 351	11 524	7 202	1 107	3 215	14 826	5 559	1 489	3 409	660	288
17		29 034	2,5	23 726	10 400	6 510	1 009	2 881	13 326	5 078	1 228	3 197	653	230
17 *III*		30 509	2,7	24 495	10 694	6 680	1 044	2 970	13 801	5 751	1 835	3 305	611	263
IV		29 034	2,5	23 726	10 400	6 510	1 009	2 881	13 326	5 078	1 228	3 197	653	230
18 *I*		28 950	2,5	23 268	10 132	6 366	985	2 781	13 136	5 429	1 699	3 086	643	254
II		29 371	2,5	22 866	9 891	6 197	962	2 732	12 975	6 240	1 888	3 711	640	266
III		27 988	2,4	22 141	9 541	6 008	843	2 689	12 600	5 586	1 674	3 277	635	261
IV		25 780	2,1	21 055	9 084	5 581	838	2 665	11 971	4 472	953	2 995	524	252
19 *I*	P	25 971	2,1	20 750	8 973	5 482	824	2 666	11 777	4 983	1 406	3 041	536	238
II	P	26 233	2,1	20 394	8 789	5 405	794	2 590	11 605	5 598	1 581	3 488	529	242
III	P	25 244	2,0	20 043	8 698	5 304	801	2 593	11 345	4 971	1 546	2 913	512	230
IV	P	23 231	1,9	19 098	8 014	4 741	756	2 517	11 084	3 876	730	2 782	364	258
20 *I*	P	22 872	1,8	18 390	7 590	4 377	735	2 478	10 800	4 240	1 174	2 709	357	242
II	P	24 971	2,1	18 450	7 660	4 401	731	2 527	10 791	6 253	1 465	4 426	362	268
III	A	23 744	2,1	18 065	7 561	4 374	718	2 470	10 504	5 414	1 357	3 695	362	265

Véanse notas al final del capítulo.

14.9 Deuda según el Protocolo de Déficit Excesivo (PDE) Ayuntamientos con más de 300.000 habitantes (a).Importes

Millones de euros

		Total ayuntamientos con más de 300.000 habitantes	Alicante	Barcelona	Bilbao	Córdoba	Madrid	Málaga	Murcia	Palma	Las Palmas	Sevilla	València	Valladolid	Zaragoza
		1	2	3	4	5	6	7	8	9	10	11	12	13	14
08		10 949	122	770	11	245	6 682	618	216	124	99	422	802	148	690
09		11 610	165	753	7	313	6 762	738	259	222	115	522	835	168	752
10		11 686	153	1 202	3	316	6 453	743	201	198	102	454	890	223	748
11		11 796	151	1 090	1	317	6 674	755	194	214	99	452	886	205	757
12		13 337	177	1 178	2	300	7 733	748	224	331	124	482	977	180	882
13		12 315	149	1 110	2	288	7 036	701	196	377	128	439	872	156	861
14		10 830	147	978	9	265	5 936	638	180	376	108	443	804	129	817
15		9 370	119	836	8	238	4 767	595	165	316	63	394	711	129	1 028
16		8 309	92	840	1	222	3 868	542	316	318	49	347	656	108	949
17		7 519	84	839	2	199	3 424	480	309	318	0	321	552	97	894
17 *III*		7 724	83	799	1	203	3 511	502	319	319	18	318	597	101	954
IV		7 519	84	839	2	199	3 424	480	309	318	0	321	552	97	894
18 *I*		7 351	80	813	4	193	3 371	471	302	308	1	297	509	95	906
II		7 159	76	801	4	188	3 274	460	298	303	-	303	494	93	864
III		6 851	30	797	4	158	3 214	454	292	267	2	309	360	91	873
IV		6 419	25	837	4	163	2 762	408	330	218	0	279	439	98	855
19 *I*	P	6 307	25	812	4	157	2 726	400	324	217	2	269	427	96	849
II	P	6 199	25	800	4	149	2 689	401	318	205	1	291	393	94	830
III	P	6 105	25	794	4	171	2 631	394	311	197	2	279	382	91	825
IV	P	5 497	25	782	12	145	2 233	348	291	182	1	306	367	99	706
20 *I*	P	5 112	23	731	12	139	2 005	340	284	178	2	241	357	97	703
II	P	5 133	23	769	12	133	1 977	331	285	172	11	232	358	95	734
III	A	5 092	22	783	12	147	1 969	325	279	164	1	223	357	93	718

Véanse notas al final del capítulo.

NOTAS A LOS CUADROS DEL CAPÍTULO 14. CORPORACIONES LOCALES

Cuadro 14.1
a. Pasivos emitidos por las Corporaciones Locales en poder de otras Corporaciones Locales, otras cuentas pendientes de pago y ajustes por diferencias entre el valor de mercado y el valor nominal de los pasivos, la contracción de pasivos por acciones y otras participaciones (PF.5), así como otros ajustes como consecuencia de reclasificaciones de unidades institucionales y otras revisiones de información.
b. El PIB a precios de mercado se ha elaborado a partir de la serie oficial de la CNE trimestral que publica el INE agregando los últimos cuatro trimestres para cada fecha de referencia.

Cuadro 14.2
Nota: Los porcentajes de los trimestres se calculan: 1) cuando se dispone del PIB de los cuatro trimestres del año en cuestión se toma como referencia el PIB del año; 2) cuando no se dispone del PIB de los cuatro trimestres del año en cuestión se toma como referencia el PIB anual que resulta de agregar el PIB trimestral de los últimos cuatro trimestres.
Véanse notas al cuadro 14.1.

Cuadro 14.3
a. Variaciones anuales de la columna 9 del cuadro 14.1.
b. Un signo positivo significa que el concepto correspondiente contribuye a incrementar la deuda; un signo negativo, que contribuye a disminuirla.
c. Columna detallada en el cuadro 14.5.
d. Incluye efectos como los producidos por reclasificación de unidades institucionales o instrumentos financieros.
e. Incluye los ajustes por los intereses devengados menos los intereses pagados, por primas de emisión o de amortización, por la diferencia entre el nominal emitido y el efectivo captado en las emisiones a descuento, por pérdidas o ganancias de capital realizadas en la amortización anticipada de pasivos y la contracción de pasivos por acciones y otras participaciones (PF 5).

Cuadro 14.4
Véanse notas al cuadro 14.3

Cuadro 14.7
a. El detalle de las emisiones en euros y en monedas distintas del euro se puede consultar en el capítulo 21, cuadro 18.

Cuadro 14.8
a. Se clasifican como Corporaciones Locales los Ayuntamientos, las Diputaciones de régimen común, las Diputaciones forales, los Consejos y Cabildos Insulares y las agrupaciones supramunicipales e inframunicipales, y aquellos organismos y empresas dependientes de las Corporaciones Locales que se clasifican como Administraciones Públicas.
b. El PIB a precios de mercado se ha elaborado a partir de la serie oficial de la CNE trimestral que publica el INE agregando los últimos cuatro trimestres para cada fecha de referencia.

CAPÍTULO 15 SOCIEDADES NO FINANCIERAS: SÍNTESIS DE LA INFORMACIÓN RECOPILADA POR LA CENTRAL DE BALANCES

15 SOCIEDADES NO FINANCIERAS: Síntesis de la información recopilada por la Central de Balances

15.A Total sociedades no financieras existentes en España y empresas disponibles en las bases de datos de la Central de Balances.

Datos referidos a Diciembre de 2018 (Actualización Noviembre 2020)

Número de empresas

	TOTAL		Empresas con menos de 50 empleados			Empresas con más de 50 empleados					Promemoria
	Total población según directorio INE	Central de Balances Integrada CBI	Total población según directorio INE	Colaboradoras con la Central de Balances Anual CBA	Base de datos elaborada a partir de Registros Mercantiles CBBE/RM	Total población según directorio INE	Colaboradoras con la Central de Balances Anual CBA	Base de datos elaborada a partir de Registros Mercantiles CBBE/RM		Colaboradoras con la Central de Balances Trimestral CBT	Colaboradoras con la Central de Balances Anual CBA
								de 50 a 250	más de 250		
	1	2=4+5+7+8	3	4	5	6	7	8	9	10	11=4+7
A) RAMAS DE ACTIVIDAD											
TOTAL	1 318 770	749 081	1 295 006	6 241	730 016	23 764	4 991	7 833	449	988	11 232
A. Agricultura, ganadería, silvicultura y pesca	...	22 595	...	164	22 127	...	68	236	13	3	232
B. Industrias extractivas	2 073	1 446	2 022	36	1 381	51	13	16	-	2	49
C. Industria manufacturera	112 086	68 203	106 495	1 047	63 715	5 591	1 352	2 089	75	246	2 399
D. Suministro de energía eléctrica, gas, vapor y aire acondicionado	15 344	14 637	15 276	114	14 467	68	51	5	-	55	165
E. Suministro de agua, actividades de saneamiento, gestión de residuos y descontaminación	3 644	2 138	3 388	89	1 881	256	121	47	5	32	210
F. Construcción	215 276	109 649	213 701	652	108 175	1 575	274	548	16	64	926
G. Comercio al por mayor y al por menor; reparación de vehículos de motor y motocicletas	305 230	161 476	301 187	1 137	157 941	4 043	860	1 538	64	149	1 997
H. Transporte y almacenamiento	52 945	26 784	51 450	314	25 596	1 495	335	539	32	99	649
I. Hostelería	100 558	48 433	98 701	380	47 141	1 857	311	601	17	43	691
J. Información y comunicaciones	38 578	25 003	37 436	244	24 090	1 142	286	383	36	61	530
K. Actividades de las sociedades holding	851	4 601	851	364	4 237	-	-	-	-	...	364
L. Actividades inmobiliarias	114 516	88 001	114 403	380	87 549	113	36	36	1	27	416
M. Actividades profesionales, científicas y técnicas	150 791	86 592	149 169	636	85 119	1 622	379	458	49	96	1 015
N. Actividades administrativas y servicios auxiliares	88 174	29 888	86 096	285	28 573	2 078	479	551	83	57	764
P. Educación	29 436	12 580	27 585	81	12 190	1 851	90	219	11	...	171
Q. Actividades sanitarias y de servicios sociales	31 916	19 438	30 786	125	18 738	1 130	208	367	32	...	333
R. Actividades artísticas, recreativas y de entretenimiento	30 376	14 770	29 729	123	14 458	647	69	120	9	...	192
S. Otros servicios	26 976	12 847	26 731	70	12 638	245	59	80	6	54	129
B) TAMAÑOS (sólo criterio empleo)											
Grandes y medianas	23 764	12 824	-	-	-	23 764	4 991	7 833	449	988	4 991
Grandes	...	1 586	-	-	-	...	1 586	-	449	776	1 586
Medianas (de 50 a 250 empleados)	...	11 238	-	-	-	...	3 405	7 833	-	212	3 405
Pequeñas (< 50 empleados)	1 295 006	736 257	1 295 006	6 241	730 016	-	-	-	-	-	6 241

15 SOCIEDADES NO FINANCIERAS: Síntesis de la información recopilada por la Central de Balances

15.B Total empleados en las sociedades no financieras existentes en España y en las empresas disponibles en las bases de datos de la Central de Balances.

Datos referidos a Diciembre de 2018 (Actualización Noviembre 2020)

Número de empleados

	TOTAL		Empresas con menos de 50 empleados			Empresas con más de 50 empleados					Promemoria
	Total población según directorio INE	Central de Balances Integrada CBI	Total población según directorio INE	Colaboradoras con la Central de Balances Anual CBA	Base de datos elaborada a partir de Registros Mercantiles CBBE/RM	Total población según directorio INE	Colaboradoras con la Central de Balances Anual CBA	Base de datos elaborada a partir de Registros Mercantiles CBBE/RM		Colaboradoras con la Central de Balances Trimestral CBT	Colaboradoras con la Central de Balances Anual CBA
								de 50 a 250	más de 250		
	1	2=4+5+7+8	3	4	5	6	7	8	9	10	11=4+7
A) RAMAS DE ACTIVIDAD											
TOTAL	9 908 705	6 474 380	4 268 333	124 901	2 625 711	5 640 372	3 001 699	722 069	153 578	1 015 851	3 126 600
A. Agricultura, ganadería, silvicultura y pesca	...	117 854	...	3 400	81 911	...	11 481	21 062	4 692	178	14 881
B. Industrias extractivas	19 462	13 670	11 119	707	6 907	8 343	4 700	1 356	-	40	5 407
C. Industria manufacturera	1 802 413	1 180 834	727 712	28 153	450 374	1 074 701	509 452	192 855	25 153	159 936	537 605
D. Suministro de energía eléctrica, gas, vapor y aire acondicionado	37 307	32 073	8 881	683	4 692	28 426	26 219	479	-	24 190	26 902
E. Suministro de agua, actividades de saneamiento, gestión de residuos y descontaminación	123 315	117 787	21 553	2 103	9 905	101 762	101 473	4 306	1 602	69 958	103 576
F. Construcción	769 317	479 890	541 764	11 146	322 664	227 553	98 708	47 372	5 123	37 715	109 854
G. Comercio al por mayor y al por menor; reparación de vehículos de motor y motocicletas	2 099 927	1 484 163	953 940	26 307	654 527	1 145 987	668 035	135 294	20 913	297 225	694 342
H. Transporte y almacenamiento	636 931	443 025	263 127	7 751	151 025	373 804	235 304	48 945	10 974	145 762	243 055
I. Hostelería	828 733	492 313	429 256	9 486	271 516	399 477	157 945	53 366	5 990	33 385	167 431
J. Información y comunicaciones	442 769	303 594	126 566	5 291	75 376	316 203	184 424	38 503	12 439	83 689	189 715
K. Actividades de las sociedades holding	792	3 123	792	360	2 763	-	-	-	-	...	360
L. Actividades inmobiliarias	125 424	79 257	108 682	1 777	65 253	16 742	9 208	3 019	324	1 132	10 985
M. Actividades profesionales, científicas y técnicas	864 079	376 916	345 944	11 580	191 697	518 135	129 124	44 515	17 617	34 712	140 704
N. Actividades administrativas y servicios auxiliares	1 019 505	848 640	239 136	6 415	109 692	780 369	674 916	57 617	28 537	113 808	681 331
P. Educación	376 210	95 612	148 870	2 078	53 778	227 340	20 023	19 733	4 021	...	22 101
Q. Actividades sanitarias y de servicios sociales	426 613	262 135	148 448	3 407	82 095	278 165	141 304	35 329	10 910	...	144 711
R. Actividades artísticas, recreativas y de entretenimiento	204 248	74 843	106 508	2 685	47 038	97 740	13 946	11 174	3 100	...	16 631
S. Otros servicios	131 660	68 651	86 035	1 572	44 498	45 625	15 437	7 144	2 186	14 121	17 009
B) TAMAÑOS (sólo criterio empleo)											
Grandes y medianas	5 640 372	3 723 768	-	-	-	5 640 372	3 001 699	722 069	153 578	1 015 851	3 001 699
Grandes	...	2 615 467	-	-	-	...	2 615 467	-	153 578	1 000 165	2 615 467
Medianas (de 50 a 250 empleados)	...	1 108 301	-	-	-	...	386 232	722 069	-	15 686	386 232
Pequeñas (< 50 empleados)	4 268 333	2 750 612	4 268 333	124 901	2 625 711	-	-	-	-	-	124 901

15.C Balance, Cuenta de resultados y ratios. 2019

% y Ratios

	Bases de datos de la Central de Balances			
	C.B.I.	C.B.A.	C.B.B.	C.B.T.
	1	2	3	4
A. BALANCE (precios corrientes)				
1 Inmovilizado material neto	27,5	22,5	43,1	26,8
2 Del cual: Ajuste para valorar a precios corrientes	5,7	3,9	11,2	4,7
3 Inversiones en empresas del grupo y asociadas	43,7	54,3	10,8	51,9
4 A largo plazo	37,8	47,2	8,4	44,5
5 A corto plazo	6,0	7,1	2,3	7,5
6 Deudores comerciales y otras cuentas a cobrar	10,7	9,4	14,6	6,9
7 Efectivo y otros activos líquidos equivalentes	5,1	3,7	9,5	3,3
8 Resto de activos	13,0	10,1	21,9	11,1
9 Total Activo = Total Pasivo	100,0	100,0	100,0	100,0
10 Patrimonio neto	52,8	50,7	59,6	49,2
11 Deudas con coste financiero	31,1	34,2	21,4	35,7
12 A largo plazo	21,4	23,4	15,2	25,5
13 A corto plazo	9,7	10,8	6,2	10,2
14 Acreedores comerciales y otras cuentas a pagar	13,9	12,5	18,4	8,3
15 Resto de pasivos sin coste financiero	2,1	2,6	0,6	6,7
B. CUENTA DE RESULTADOS (Serie de tasas en cuadros 15.1 a 15.6)				
16 Valor de la producción	100,0	100,0	100,0	100,0
17 Del cual: Importe neto de la cifra de negocios y otros ingresos de explotación	149,9	153,8	143,3	153,5
18 Consumos intermedios	64,1	66,9	59,3	68,2
19 Del cual: Compras netas y trabajos realizados por otras empresas	41,2	44,2	36,0	45,4
20 Valor añadido bruto al coste de los factores	35,9	33,1	40,7	31,8
21 Gastos de personal	22,4	18,5	29,2	16,3
22 Resultado económico bruto de la explotación	13,5	14,6	11,5	15,5
23 Ingresos financieros	4,9	7,1	1,0	6,3
24 Gastos financieros	2,0	2,6	1,1	2,6
25 Amortizaciones netas y provisiones de explotación	5,4	6,1	4,1	6,4
26 Resultado ordinario neto	10,9	13,0	7,3	12,8
27 Resto de gastos e ingresos	-0,2	-0,2	-0,3	-0,4
28 Impuesto sobre beneficios	1,3	1,1	1,7	1,0
29 Resultado del ejercicio	9,8	12,0	5,9	12,1
C. RATIOS SIGNIFICATIVAS (Detalle en cuadros 15.7 a 15.29)				
30 R.1 Rentabilidad ordinaria del activo neto	6,3	6,8	4,8	7,1
31 R.2 Intereses por financiación recibida sobre recursos ajenos con coste (operaciones vivas)	2,1	2,1	2,3	2,0
32 R.3 Rentabilidad ordinaria de los recursos propios	8,8	9,9	5,7	10,9
33 R.4 Diferencia rentabilidad - coste financiero (R.1 - R.2)	4,2	4,7	2,5	5,1
34 R.5 Margen de explotación (REB / INCN)	9,3	9,9	8,2	10,5
35 E.1 Endeudamiento: RAC/AN (precios corrientes; saldo final)	37,1	40,3	26,4	42,0
36 E.2 Endeudamiento: RAC/(REB + Ingresos financieros)	462,2	493,0	369,7	490,5
37 Carga financiera por intereses. Intereses por financiación recibida/(REB + Ingresos financieros)	10,5	11,2	8,6	11,0
38 FSI.1 Endeudamiento: Deuda/Fondos Propios	87,8	...	...	...
39 FSI.2 Rentabilidad de los recursos propios: EBIT/Fondos Propios	9,3	...	...	...

15 SOCIEDADES NO FINANCIERAS: Síntesis de la información recopilada por la Central de Balances

15.1 Cuenta de resultados. Principales rúbricas Total empresas. Base de datos integrada (CBI)

Tasas de variación interanual

	Valor de la producción (incluidas subvenciones)	Consumos intermedios (incluidos tributos)	Valor añadido bruto a coste de los factores	Gastos de personal			Resultado económico bruto de la explotación	Gastos financieros				Resultado ordinario neto (RON)	Resultado del ejercicio
				Total	Empleo	Remuneración media		Total	Variación debida a				
									Coste (tipo interés)	Financiación con coste	Otros gastos financieros		
	1	2	3	4	5	6	7	8	9	10	11	12	13
03	5,1	4,6	6,3	5,6	2,4	3,1	7,2	-3,5	-7,0	4,3	-0,8	12,4	-
04	6,4	6,3	6,6	5,4	3,1	2,2	8,4	-3,5	-8,8	4,6	0,7	17,4	13,3
05	7,0	7,8	4,9	6,4	3,7	2,6	2,8	8,5	-0,8	9,4	-0,1	6,8	13,0
06	7,7	7,6	8,0	7,2	3,6	3,5	9,3	30,4	6,0	24,7	-0,3	6,3	14,8
07	6,2	5,9	6,7	6,9	2,9	3,8	6,4	37,0	23,5	15,8	-2,3	4,4	2,0
08	-0,6	0,4	-2,5	4,7	1,5	3,2	-13,1	13,6	6,4	7,9	-0,7	-26,7	-54,1
09	-13,3	-15,6	-8,8	-4,6	-5,3	0,8	-16,8	-23,0	-24,3	0,7	0,6	-25,3	6,0
10	2,1	3,7	-0,6	-0,8	-1,0	0,3	-0,3	-7,1	-11,1	3,4	0,6	7,3	-12,5
11	1,9	4,2	-2,1	0,7	-0,4	1,1	-7,6	9,9	10,2	0,4	-0,7	-16,0	-27,1
12	-2,8	-1,9	-4,6	-2,7	-2,3	-0,4	-8,6	-1,0	3,4	-5,3	0,9	-27,3	-
13	-1,6	-1,4	-2,1	-1,4	-1,1	-0,3	-3,7	-5,4	-4,9	-1,4	0,9	3,4	-
14	2,4	1,9	3,3	2,8	2,8	-	4,5	-6,3	-4,0	-1,6	-0,7	10,5	-
15	3,4	1,3	7,5	4,3	5,4	-1,1	14,3	-10,7	-10,8	-0,8	0,9	31,0	-4,4
16	2,7	0,8	6,0	5,2	5,7	-0,5	7,4	-8,7	-10,5	0,3	1,5	16,3	33,5
17	6,7	7,2	5,8	6,4	6,4	-	4,7	-9,8	-8,0	0,1	-1,9	14,0	0,6
18	5,4	6,0	4,3	6,2	5,0	1,2	1,0	-5,1	-5,8	0,3	0,4	3,9	47,2
19	2,2	1,1	4,1	5,5	3,8	1,6	1,8	-3,8	-5,9	3,2	-1,1	7,4	-6,8

15 SOCIEDADES NO FINANCIERAS: Síntesis de la información recopilada por la Central de Balances

15.2 Cuenta de resultados. Principales rúbricas Total empresas. Base de datos trimestral (CBT)

Tasas de variación interanual

	Valor de la producción (incluidas subvenciones)	Consumos intermedios (incluidos tributos)	Valor añadido bruto a coste de los factores	Gastos de personal			Resultado económico bruto de la explotación	Gastos financieros				Resultado ordinario neto (RON)	Resultado del ejercicio
				Total	Empleo	Remuneración media		Total	Variación debida a				
									Coste (tipo interés)	Financiación con coste	Otros gastos financieros		
	1	2	3	4	5	6	7	8	9	10	11	12	13
15 *II*	-2,0	-5,3	5,2	2,1	1,2	0,9	8,5	-14,1	-13,9	-0,9	0,7	30,3	1,5
III	-3,9	-7,5	4,3	3,0	2,1	0,9	5,6	-9,7	-6,2	-2,0	-1,5	10,9	71,2
IV	-2,8	-8,0	10,1	2,3	1,7	0,7	20,5	0,7	-3,1	-0,2	4,0	6,6	-
16 *I*	-4,0	-6,1	0,5	2,3	2,1	0,2	-1,4	-11,5	-9,4	-1,6	-0,5	-10,0	-8,2
II	-2,2	-5,2	3,9	1,2	1,7	-0,5	6,8	-10,5	-6,5	-1,8	-2,2	18,7	20,3
III	-2,9	-6,9	5,2	-0,2	0,9	-1,1	10,5	-14,0	-15,3	-0,3	1,6	29,1	-7,0
IV	6,7	6,9	6,4	0,1	1,2	-1,1	13,4	-10,9	-8,4	-0,7	-1,8	31,8	-
17 *I*	10,0	14,6	0,9	1,5	1,6	-0,1	0,3	-11,5	-11,8	-0,4	0,7	8,9	-28,8
II	3,7	5,9	-0,6	2,1	2,4	-0,2	-3,2	-7,7	-9,6	1,5	0,4	-2,0	-21,2
III	6,3	9,2	1,2	3,6	3,4	0,2	-0,9	-9,5	-9,2	1,4	-1,7	8,6	30,3
IV	4,1	5,8	0,7	4,1	2,6	1,5	-2,6	-9,1	-11,8	1,7	1,0	6,2	-27,6
18 *I*	1,7	1,4	2,5	3,9	2,2	1,6	1,0	5,0	0,5	2,9	1,6	1,7	-
II	8,3	9,5	6,1	3,7	1,8	1,8	8,6	-12,6	-13,1	-0,8	1,3	10,0	-31,0
III	7,0	10,1	1,0	2,9	1,0	1,9	-0,8	-7,5	-8,9	-1,3	2,7	0,2	3,7
IV	3,6	5,5	-0,7	2,5	0,8	1,7	-4,0	-3,9	-0,7	-1,4	-1,8	20,3	-
19 *I*	3,4	3,2	4,0	3,1	0,7	2,3	5,0	-11,4	-12,3	1,0	-0,1	11,1	-76,9
II	-0,3	0,8	-2,5	3,2	0,9	2,2	-7,9	-0,1	-4,4	5,1	-0,8	-2,0	57,4
III	-1,5	-2,5	0,9	3,3	1,2	2,1	-1,4	-4,8	-8,0	4,1	-0,9	-6,2	-38,8
IV	-1,0	-3,2	4,2	3,8	1,4	2,4	4,5	-8,4	-13,2	3,4	1,4	24,7	30,9
20 *I*	-10,1	-8,4	-14,0	-	-0,4	0,4	-28,8	-16,8	-14,4	-1,5	-0,9	-64,3	-
II	-33,1	-33,7	-32,0	-9,8	-10,8	1,2	-54,0	-14,4	-14,0	-1,4	1,0	-78,4	-
III	-20,2	-19,7	-21,2	-5,0	-6,8	1,9	-35,4	8,9	7,0	2,9	-1,0	-67,8	-

15 SOCIEDADES NO FINANCIERAS: Síntesis de la información recopilada por la Central de Balances

15.3 Cuenta de resultados. Principales rúbricas Total empresas. Base de datos trimestral (CBT)

Trimestres acumulados (a) — *Tasas de variación interanual*

	Valor de la producción (incluidas subvenciones)	Consumos intermedios (incluidos tributos)	Valor añadido bruto a coste de los factores	Gastos de personal			Resultado económico bruto de la explotación	Gastos financieros				Resultado ordinario neto (RON)	Resultado del ejercicio
				Total	Empleo	Remuneración media		Total	Variación debida a				
									Coste (tipo interés)	Financiación con coste	Otros gastos financieros		
	1	2	3	4	5	6	7	8	9	10	11	12	13
06	9,6	11,2	6,7	5,2	1,3	3,8	7,9	39,1	7,8	32,2	-0,9	4,9	9,5
07	6,1	6,8	4,6	3,9	0,2	3,7	5,2	38,5	14,5	24,6	-0,6	9,1	14,3
08	-0,2	1,4	-3,3	3,1	0,4	2,7	-7,9	15,9	10,6	7,0	-1,7	-16,5	-48,8
09	-13,8	-16,7	-7,9	-2,2	-3,9	1,7	-12,6	-31,4	-33,7	1,0	1,3	-8,6	49,9
10	8,7	11,8	3,2	-0,9	-1,6	0,7	7,0	1,5	-3,7	5,2	-	9,5	-11,7
11	6,9	10,9	-1,0	0,5	-0,2	0,6	-2,4	10,5	11,8	-0,2	-1,1	-8,8	-29,0
12	-0,5	0,9	-3,8	-2,1	-2,4	0,3	-5,3	-1,8	-1,6	-1,1	0,9	-15,5	-89,9
13	-5,7	-6,4	-4,2	-1,7	-2,1	0,4	-6,6	-0,7	0,2	-3,1	2,2	0,2	195,0
14	0,1	0,1	-	1,0	-0,5	1,5	-1,1	-8,2	-4,8	-1,9	-1,5	-19,5	111,9
15	-2,7	-6,4	5,6	2,2	1,4	0,8	9,5	-8,7	-8,7	-0,9	0,9	18,1	-54,5
16	-0,6	-2,8	4,0	0,9	1,5	-0,6	7,4	-11,7	-9,9	-1,1	-0,7	18,7	161,7
17	5,9	8,7	0,6	2,8	2,5	0,3	-1,7	-9,4	-10,6	1,1	0,1	4,8	-17,4
18	5,1	6,5	2,2	3,2	1,5	1,8	1,2	-4,9	-5,6	-0,2	0,9	9,4	89,7
19	0,1	-0,5	1,5	3,4	1,1	2,3	-0,3	-6,5	-9,7	3,3	-0,1	8,4	-12,4
18 *IV*	5,1	6,5	2,2	3,2	1,5	1,8	1,2	-4,9	-5,6	-0,2	0,9	9,4	89,7
19 *I*	3,4	3,2	4,0	3,1	0,7	2,3	5,0	-11,4	-12,3	1,0	-0,1	11,1	-76,9
II	1,5	2,0	0,6	3,1	0,8	2,3	-2,1	-6,1	-8,5	2,9	-0,5	2,8	-44,1
III	0,5	0,5	0,7	3,2	1,0	2,2	-1,8	-5,7	-8,3	3,2	-0,6	-0,3	-43,1
IV	0,1	-0,5	1,5	3,4	1,1	2,3	-0,3	-6,5	-9,7	3,3	-0,1	8,4	-12,4
20 *I*	-10,1	-8,4	-14,0	-	-0,4	0,4	-28,8	-16,8	-14,4	-1,5	-0,9	-64,3	-
II	-21,7	-21,1	-23,1	-4,8	-5,5	0,7	-41,7	-15,6	-14,2	-1,5	0,1	-72,8	-
III	-21,2	-20,6	-22,5	-4,9	-5,9	1,1	-39,5	-8,0	-7,6	-0,1	-0,3	-71,2	-

Véanse notas al final del capítulo.

15 SOCIEDADES NO FINANCIERAS: Síntesis de la información recopilada por la Central de Balances

15.4 Cuenta de resultados. Principales rúbricas Sector industria. Base de datos integrada (CBI)

Tasas de variación interanual

	Valor de la producción (incluidas subvenciones)	Consumos intermedios (incluidos tributos)	Valor añadido bruto a coste de los factores	Gastos de personal			Resultado económico bruto de la explotación	Gastos financieros				Resultado ordinario neto (RON)	Resultado del ejercicio
				Total	Empleo	Remuneración media		Total	Variación debida a				
									Coste (tipo interés)	Financiación con coste	Otros gastos financieros		
	1	2	3	4	5	6	7	8	9	10	11	12	13
03	4,0	3,7	5,0	3,7	0,4	3,2	7,1	-8,4	-12,6	4,9	-0,7	13,1	8,7
04	7,8	8,2	6,7	3,7	0,5	3,2	11,6	-2,5	-7,4	6,2	-1,3	19,3	3,1
05	7,2	8,7	2,7	3,4	0,6	2,9	1,5	9,4	-1,2	11,9	-1,3	7,4	40,7
06	8,2	9,3	4,4	4,0	0,5	3,5	5,0	25,6	14,4	12,4	-1,2	3,8	6,2
07	8,5	8,9	7,0	4,5	1,0	3,5	11,0	33,8	14,0	19,9	-0,1	10,9	-6,4
08	-2,6	-1,2	-7,4	2,9	-0,7	3,7	-21,9	2,7	-3,1	8,5	-2,7	-35,0	-71,1
09	-21,0	-22,6	-16,0	-7,7	-8,0	0,3	-31,9	-25,8	-25,0	-1,4	0,6	-52,9	-81,6
10	9,5	11,2	4,3	-1,3	-2,6	1,3	18,3	-8,6	-7,5	-0,3	-0,8	66,4	-
11	7,4	10,2	-1,6	1,3	-0,6	1,9	-7,7	8,8	5,9	1,5	1,4	-5,9	49,7
12	-0,9	0,1	-4,8	-2,0	-2,6	0,6	-10,8	-3,3	1,6	-4,3	-0,6	-19,2	-76,4
13	-1,1	-1,0	-1,5	-0,8	-1,1	0,3	-3,1	-5,6	-5,5	0,2	-0,3	-7,5	11,0
14	2,0	1,3	4,8	2,2	1,9	0,3	10,9	-3,4	2,8	-6,6	0,4	21,2	-
15	1,5	-1,1	11,1	3,1	3,9	-0,8	28,0	-14,1	-12,8	-1,9	0,6	43,5	-33,8
16	1,1	-0,3	5,6	4,7	4,2	0,5	7,1	-12,6	-10,5	-2,3	0,2	13,5	39,9
17	7,7	8,6	4,7	4,9	4,2	0,7	4,5	-3,2	-1,4	-0,4	-1,4	5,8	7,8
18	5,0	5,8	2,4	4,7	3,6	1,1	-1,1	-5,7	-6,8	0,5	0,6	-2,6	-1,2
19	-1,0	-1,3	-	3,8	2,2	1,6	-5,6	-0,2	4,7	-2,6	-2,3	-5,9	-2,0

15 SOCIEDADES NO FINANCIERAS: Síntesis de la información recopilada por la Central de Balances

15.5 Cuenta de resultados. Principales rúbricas Sector industria. Base de datos trimestral (CBT)

Tasas de variación interanual

	Valor de la producción (incluidas subvenciones)	Consumos intermedios (incluidos tributos)	Valor añadido bruto a coste de los factores	Gastos de personal			Resultado económico bruto de la explotación	Gastos financieros				Resultado ordinario neto (RON)	Resultado del ejercicio
				Total	Empleo	Remuneración media		Total	Variación debida a				
									Coste (tipo interés)	Financiación con coste	Otros gastos financieros		
	1	2	3	4	5	6	7	8	9	10	11	12	13
15 *II*	-6,5	-11,8	29,8	2,8	0,7	2,0	84,4	-12,9	-9,1	-4,5	0,7	127,0	-32,7
III	-12,3	-16,5	18,0	2,9	2,2	0,7	44,2	-1,7	9,7	-8,4	-3,0	108,9	-
IV	-4,3	-11,5	61,0	-0,7	2,4	-3,0	-	-13,3	-18,9	-6,5	12,1	-	-
16 *I*	-5,5	-5,6	-4,7	3,6	2,2	1,4	-14,9	-15,0	-2,9	-8,5	-3,6	-24,8	-17,2
II	-2,1	-2,7	0,9	3,6	2,4	1,2	-1,9	-13,5	-5,1	-9,9	1,5	10,0	31,3
III	-5,5	-7,3	3,5	1,3	2,3	-1,0	6,1	-15,5	-8,0	-9,8	2,3	-2,3	-13,0
IV	9,2	5,7	27,1	3,5	0,8	2,7	62,1	-8,5	16,3	-9,7	-15,1	131,7	-
17 *I*	20,4	21,6	14,7	3,6	1,9	1,7	30,8	-3,3	3,0	-6,6	0,3	40,8	45,2
II	1,3	2,8	-5,7	0,7	1,7	-1,0	-13,0	-2,9	2,0	-4,0	-0,9	-31,8	-24,2
III	10,2	10,5	8,6	3,7	1,3	2,3	14,1	0,1	2,0	-1,1	-0,8	2,1	-22,9
IV	11,8	13,3	5,6	3,0	1,8	1,2	8,0	47,1	53,7	-3,9	-2,7	29,8	35,9
18 *I*	0,8	2,4	-7,4	3,4	1,4	2,0	-19,6	-1,4	-3,8	0,6	1,8	-36,5	-41,6
II	16,3	15,7	19,9	5,1	1,3	3,7	38,7	-0,8	-6,6	4,6	1,2	55,0	58,0
III	13,4	16,7	-2,2	2,8	0,7	2,1	-7,1	13,5	-4,0	9,2	8,3	-11,8	5,2
IV	2,0	5,5	-13,9	0,9	-	0,9	-26,7	-13,4	-17,4	7,4	-3,4	-1,7	-12,4
19 *I*	3,1	2,7	5,7	2,5	-0,6	3,1	10,3	-5,7	3,3	-5,3	-3,7	12,7	-18,8
II	-3,9	-1,4	-16,0	1,4	-1,1	2,6	-32,3	-7,9	7,0	-9,7	-5,2	-43,8	-54,4
III	-5,9	-4,1	-16,1	2,0	0,3	1,7	-34,7	-14,4	9,7	-13,3	-10,8	-38,3	-13,8
IV	-4,8	-5,1	-3,0	4,6	0,3	4,2	-12,4	7,8	24,8	-13,6	-3,4	-20,4	9,5
20 *I*	-14,5	-10,7	-34,6	-2,4	-2,9	0,5	-74,3	-10,3	-8,4	-1,8	-0,1	-	-
II	-44,9	-45,1	-43,8	-11,0	-9,8	-1,3	-87,5	-31,0	-36,2	4,5	0,7	-	-
III	-22,7	-23,4	-18,4	-2,8	-4,6	1,8	-41,2	-5,7	-15,0	9,8	-0,5	-	-

15 SOCIEDADES NO FINANCIERAS: Síntesis de la información recopilada por la Central de Balances

15.6 Cuenta de resultados. Principales rúbricas Sector industria. Base de datos trimestral (CBT)

Trimestres acumulados (a)

Tasas de variación interanual

	Valor de la producción (incluidas subvenciones)	Consumos intermedios (incluidos tributos)	Valor añadido bruto a coste de los factores	Gastos de personal			Resultado económico bruto de la explotación	Gastos financieros				Resultado ordinario neto (RON)	Resultado del ejercicio
				Total	Empleo	Remuneración media		Total	Variación debida a				
									Coste (tipo interés)	Financiación con coste	Otros gastos financieros		
	1	2	3	4	5	6	7	8	9	10	11	12	13
06	12,5	15,0	2,1	3,0	-0,5	3,5	1,2	34,5	8,8	29,4	-3,7	4,7	-4,6
07	7,4	8,3	3,2	2,8	-0,9	3,7	3,6	41,2	15,1	28,7	-2,6	3,2	-22,4
08	-1,5	0,7	-12,8	1,7	-0,7	2,4	-26,8	24,0	6,8	22,5	-5,3	-44,3	-95,8
09	-29,1	-29,2	-28,5	-6,1	-6,4	0,3	-57,3	-31,0	-31,0	-0,4	0,4	-52,1	-
10	24,4	23,6	29,6	-	-2,3	2,3	119,1	2,7	-	5,4	-2,7	122,2	-
11	16,8	19,7	0,2	1,7	-0,5	2,2	-2,0	7,6	4,2	2,7	0,7	26,1	-51,1
12	1,9	3,2	-6,9	-1,1	-2,7	1,7	-15,0	-2,2	-	-0,1	-2,1	-32,5	-65,6
13	-9,7	-9,4	-12,0	-0,8	-1,8	1,0	-30,1	-2,2	2,5	-5,2	0,5	-38,4	-
14	-0,4	0,1	-4,1	1,5	-0,5	2,0	-16,4	-2,3	-4,6	1,0	1,3	-43,7	-
15	-7,9	-13,2	30,9	1,7	1,2	0,6	105,8	-10,4	-8,0	-6,4	4,0	-	-93,4
16	-1,0	-2,5	6,3	3,0	1,9	1,1	10,2	-13,0	-0,3	-9,5	-3,2	16,5	-
17	10,7	11,8	5,4	2,7	1,7	1,0	8,5	11,3	16,0	-4,1	-0,6	6,7	6,0
18	7,8	9,8	-1,7	3,1	0,9	2,2	-6,6	-2,6	-9,0	5,4	1,0	-0,7	0,3
19	-2,9	-2,0	-7,8	2,6	-0,3	2,9	-19,6	-3,9	12,4	-10,5	-5,8	-26,4	-19,0
18 *IV*	7,8	9,8	-1,7	3,1	0,9	2,2	-6,6	-2,6	-9,0	5,4	1,0	-0,7	0,3
19 *I*	3,1	2,7	5,7	2,5	-0,6	3,1	10,3	-5,7	3,3	-5,3	-3,7	12,7	-18,8
II	-0,6	0,5	-6,2	2,0	-0,9	2,9	-15,4	-6,9	5,1	-7,5	-4,5	-25,6	-45,0
III	-2,3	-1,0	-9,3	2,0	-0,5	2,5	-21,7	-9,5	6,6	-9,4	-6,7	-29,6	-37,4
IV	-2,9	-2,0	-7,8	2,6	-0,3	2,9	-19,6	-3,9	12,4	-10,5	-5,8	-26,4	-19,0
20 *I*	-14,5	-10,7	-34,6	-2,4	-2,9	0,5	-74,3	-10,3	-8,4	-1,8	-0,1	-	-
II	-30,0	-28,3	-39,2	-6,7	-6,4	-0,4	-80,7	-20,6	-22,9	2,0	0,3	-	-
III	-27,8	-26,8	-33,6	-5,6	-5,8	0,2	-70,7	-16,2	-20,5	4,2	0,1	-	-

Véanse notas al final del capítulo.

15 SOCIEDADES NO FINANCIERAS: Síntesis de la información recopilada por la Central de Balances

15.7 Ratios significativas: R.1 Rentabilidad ordinaria del activo neto. Base de datos integrada (CBI)

Ratios

	Total		Por sectores								Por tamaño					
			Energía		Industria		Comercio y hostelería		Información y comunicaciones		Grandes, públicas y dependientes		Medianas		Pequeñas	
	t-1	t	t-1	t	t-1	t	t-1	t	t-1	t	t-1	t	t-1	t	t-1	t
	1	2	3	4	5	6	7	8	9	10	11	12	13	14	15	16
03	8,3	8,1	9,7	7,9	9,0	8,8	11,0	10,5	12,9	16,2	8,0	7,9	10,1	9,7	8,9	8,3
04	8,1	8,2	7,8	7,1	9,1	9,9	10,5	10,1	17,3	21,0	7,9	8,2	9,8	9,5	8,2	7,6
05	7,4	7,5	7,0	7,2	9,1	8,9	8,2	7,7	20,2	18,4	8,1	8,5	8,6	8,1	4,9	4,8
06	7,6	7,6	7,3	8,4	9,0	8,7	7,8	7,6	16,9	16,3	8,5	8,6	8,0	7,9	5,0	4,9
07	7,6	7,5	8,3	7,1	9,0	9,5	7,8	7,4	16,0	20,2	8,6	8,5	8,3	7,8	4,8	4,7
08	7,7	6,7	6,9	6,8	9,8	6,7	8,8	6,4	19,2	22,1	8,4	7,6	8,2	5,7	5,6	3,7
09	6,3	4,8	7,1	6,3	6,3	3,7	6,1	4,8	22,4	20,5	7,6	6,0	5,9	4,2	3,4	2,0
10	4,7	4,6	6,0	5,6	3,7	5,0	5,0	5,2	21,7	20,0	5,6	5,8	4,2	3,8	2,1	1,6
11	4,6	4,2	5,6	5,2	5,2	5,1	5,6	5,2	18,8	16,5	5,6	5,3	4,0	3,7	1,9	1,2
12	4,4	3,9	5,1	5,8	5,3	4,8	5,4	4,3	16,3	14,0	5,4	4,9	3,8	3,6	1,5	0,9
13	4,0	4,0	5,8	5,7	5,2	5,0	4,7	5,4	14,2	13,1	5,0	5,0	4,1	4,2	1,1	1,2
14	4,1	4,3	5,7	4,3	4,9	5,8	5,4	5,7	13,4	10,0	5,0	5,2	4,4	5,2	1,3	1,9
15	4,4	4,6	4,3	4,8	5,8	7,5	6,0	7,0	10,8	10,3	5,1	5,1	5,5	6,3	2,0	2,7
16	4,7	5,1	5,0	5,4	7,7	8,4	7,3	8,2	10,1	11,1	5,2	5,6	6,6	7,0	2,8	3,1
17	5,2	5,4	5,4	5,3	8,7	8,8	8,5	8,6	11,4	12,3	5,6	5,9	7,6	7,3	3,3	3,6
18	5,5	5,6	5,3	5,3	9,2	8,6	8,8	9,1	11,9	11,0	5,9	6,0	7,6	7,1	3,8	3,7
19	6,0	6,3	4,9	6,0	9,2	8,6	11,1	9,6	16,4	16,9	6,3	6,7	8,3	8,1	4,0	4,0

15 SOCIEDADES NO FINANCIERAS: Síntesis de la información recopilada por la Central de Balances

15.8 Ratios significativas: R.1 Rentabilidad ordinaria del activo neto. Base de datos trimestral (CBT)

Ratios (a)

	Total	Por sectores								Por tamaño		
		Energía	Industria	Servicios					Actividades con cobertura reducida en CB	Grandes, públicas y dep.	Medianas	Pequeñas
				Total	Comercio y hostelería	Transporte	Información y comuni-caciones	Otros servicios				
	1	2	3	4	5	6	7	8	9	10	11	12
15 *II*	4,3	3,7	9,3	3,9	8,7	3,8	14,3	2,5	8,5	4,3	7,1	...
III	4,4	4,2	7,9	4,1	9,2	4,7	15,8	2,3	3,3	4,4	7,9	...
IV	4,9	5,0	5,6	4,8	9,6	2,9	16,5	3,8	7,3	4,9	2,4	...
16 *I*	3,1	3,3	6,0	2,5	9,5	1,8	14,4	0,7	5,6	3,0	3,6	...
II	4,5	4,9	8,9	3,9	8,8	4,2	18,2	2,0	5,8	4,5	9,1	...
III	4,9	4,5	8,4	4,7	11,7	5,7	17,8	2,3	5,1	4,9	7,2	...
IV	6,0	5,4	11,2	5,5	13,9	3,9	17,7	3,7	13,8	6,0	5,4	...
17 *I*	3,1	2,9	8,3	2,5	7,7	2,4	14,3	0,7	2,9	3,1	4,2	...
II	4,3	4,3	7,0	3,9	7,2	5,2	17,3	1,8	6,8	4,3	9,2	...
III	4,9	3,4	8,7	5,0	14,7	6,5	16,3	2,0	2,7	4,9	7,7	...
IV	5,9	5,0	12,9	5,4	11,0	4,1	17,3	3,8	6,6	5,9	6,1	...
18 *I*	3,1	3,3	5,5	2,8	8,2	3,0	13,9	0,8	2,1	3,1	5,2	...
II	4,5	3,4	10,4	4,3	9,4	5,7	16,1	2,0	5,3	4,5	12,3	...
III	4,7	4,4	7,7	4,5	9,9	6,7	16,1	2,0	3,4	4,7	8,4	...
IV	6,3	4,9	8,6	6,5	14,8	5,0	15,4	4,9	1,3	6,3	6,3	...
19 *I*	3,1	4,1	6,0	2,4	7,3	2,7	12,8	0,6	2,8	3,1	3,8	...
II	4,1	4,6	6,0	3,9	7,6	6,0	15,0	1,6	-0,6	4,1	8,2	...
III	4,7	5,1	4,1	4,6	10,0	6,9	15,8	2,0	1,4	4,7	7,5	...
IV	7,0	6,3	7,5	7,2	13,3	4,3	17,7	6,0	6,0	7,0	6,8	...
20 *I*	1,5	4,0	-2,8	1,1	2,2	0,7	10,3	0,3	-0,2	1,5	3,3	...
II	1,4	3,5	-2,5	1,1	1,5	-2,4	7,3	1,5	0,7	1,4	3,4	...
III	2,6	4,3	-0,1	2,2	5,4	-0,8	10,4	1,9	3,3	2,6	5,1	...

Véanse notas al final del capítulo.

15 SOCIEDADES NO FINANCIERAS: Síntesis de la información recopilada por la Central de Balances

15.9 Ratios significativas: R.1 Rentabilidad ordinaria del activo neto. Base de datos trimestral (CBT)

Trimestres acumulados (a) — *Ratios*

	Total	Por sectores								Por tamaño		
		Energía	Industria	Servicios					Actividades con cobertura reducida en CB	Grandes, públicas y dep.	Medianas	Pequeñas
				Total	Comercio y hostelería	Transporte	Información y comunicaciones	Otros servicios				
	1	2	3	4	5	6	7	8	9	10	11	12
06	9,4	9,2	10,8	9,1	7,9	3,7	37,1	8,0	10,9	9,5	7,5	...
07	8,9	8,3	10,4	8,9	7,5	4,1	39,6	7,6	8,1	8,9	7,7	...
08	7,5	8,0	6,1	7,7	5,7	2,8	26,0	7,4	4,8	7,5	4,3	...
09	6,2	6,9	3,2	6,5	5,6	1,4	27,0	6,4	3,5	6,2	3,4	...
10	6,3	6,1	5,2	6,7	8,0	1,9	27,0	6,4	3,8	6,3	5,4	...
11	5,9	5,2	5,5	6,2	8,3	2,0	23,4	6,0	6,5	5,9	4,3	...
12	5,5	6,3	5,0	5,3	8,1	2,2	22,5	4,8	3,2	5,5	3,9	...
13	5,4	6,2	3,4	5,5	10,7	1,8	21,8	4,8	3,7	5,4	5,0	...
14	5,4	5,1	3,0	5,7	10,2	3,2	16,2	5,0	5,7	5,4	3,1	...
15	5,2	4,9	8,3	5,0	11,6	3,4	16,0	3,7	8,4	5,2	5,6	...
16	5,9	5,7	9,4	5,6	13,4	4,1	18,0	3,9	8,2	5,9	6,5	...
17	6,0	5,1	10,0	5,8	12,6	4,7	17,1	4,0	6,8	6,0	7,0	...
18	6,6	5,0	9,8	6,8	16,6	5,3	16,1	4,9	4,7	6,6	8,1	...
19	7,1	6,6	7,4	7,3	13,6	5,2	16,0	6,1	4,3	7,1	6,9	...
18 *IV*	6,6	5,0	9,8	6,8	16,6	5,3	16,1	4,9	4,7	6,6	8,1	...
19 *I*	3,1	4,1	6,0	2,4	7,3	2,7	12,8	0,6	2,8	3,1	3,8	...
II	4,1	4,8	6,2	3,6	7,9	4,7	14,4	1,6	1,3	4,0	6,0	...
III	4,5	5,1	5,9	4,1	9,0	5,5	14,9	1,9	1,5	4,5	6,5	...
IV	7,1	6,6	7,4	7,3	13,6	5,2	16,0	6,1	4,3	7,1	6,9	...
20 *I*	1,5	4,0	-2,8	1,1	2,2	0,7	10,3	0,3	-0,2	1,5	3,3	...
II	1,8	4,0	-2,5	1,5	1,9	-0,9	8,9	1,5	0,3	1,8	3,4	...
III	2,2	4,3	-1,6	1,8	3,1	-0,9	9,4	1,7	1,4	2,2	3,9	...

Véanse notas al final del capítulo.

15 SOCIEDADES NO FINANCIERAS: Síntesis de la información recopilada por la Central de Balances

15.10 Ratios significativas: R.2 Intereses por financiación recibida sobre recursos ajenos con coste (operaciones vivas). Base de datos integrada (CBI)

Ratios

	Total		Por sectores								Por tamaño					
			Energía		Industria		Comercio y hostelería		Información y comunicaciones		Grandes, públicas y dependientes		Medianas		Pequeñas	
	t-1	t	t-1	t	t-1	t	t-1	t	t-1	t	t-1	t	t-1	t	t-1	t
	1	2	3	4	5	6	7	8	9	10	11	12	13	14	15	16
03	4,7	4,4	3,9	3,7	5,5	4,8	6,8	6,0	4,7	4,6	4,2	3,9	5,5	4,7	8,2	7,1
04	4,4	4,0	3,7	3,3	4,7	4,3	5,8	5,4	4,5	4,9	3,9	3,6	4,7	4,2	6,8	6,1
05	3,6	3,6	3,2	3,2	3,9	3,9	4,1	4,1	4,9	4,5	3,6	3,5	3,9	4,0	3,8	3,7
06	3,6	3,8	3,3	3,5	3,8	4,3	4,1	4,4	4,6	4,5	3,5	3,7	3,9	4,3	3,6	3,9
07	3,7	4,6	3,4	4,0	4,4	5,0	4,3	5,0	4,5	5,6	3,7	4,5	4,4	5,3	3,7	4,5
08	4,8	5,1	4,1	4,4	5,4	5,3	5,3	5,5	5,5	5,6	4,7	4,9	5,1	6,0	5,1	5,5
09	5,1	3,8	4,4	3,6	5,3	4,0	5,6	4,5	5,5	5,3	4,9	3,6	5,8	4,6	5,4	4,6
10	3,8	3,4	3,6	3,4	4,0	3,7	4,5	3,9	5,7	4,3	3,5	3,3	4,4	3,6	4,5	3,6
11	3,4	3,7	3,5	4,0	3,7	3,9	3,9	4,2	4,2	4,3	3,3	3,7	3,7	4,1	3,6	3,8
12	3,7	3,8	4,0	4,2	3,9	3,9	4,1	4,2	4,3	4,4	3,7	3,8	4,0	4,2	3,7	3,7
13	3,8	3,6	4,1	4,0	3,6	3,4	4,2	4,0	4,4	4,2	3,8	3,7	4,5	4,1	3,7	3,3
14	3,6	3,5	4,0	3,6	3,4	3,5	4,1	3,8	4,2	3,3	3,7	3,6	3,9	3,9	3,3	3,1
15	3,4	3,1	3,7	3,5	3,5	3,1	3,8	3,2	2,7	2,5	3,5	3,1	3,8	3,2	3,1	2,8
16	3,1	2,8	3,5	3,1	3,0	2,7	3,2	2,8	3,1	2,8	3,2	2,9	3,4	2,9	2,8	2,5
17	2,7	2,5	3,0	2,9	2,7	2,7	2,8	2,5	2,6	2,4	2,7	2,5	2,9	2,6	2,5	2,3
18	2,5	2,4	2,8	2,9	2,7	2,5	2,5	2,3	2,4	1,9	2,6	2,4	2,5	2,3	2,4	2,3
19	2,3	2,1	2,7	2,0	2,4	2,5	2,2	2,1	2,0	2,2	2,3	2,1	2,3	2,2	2,3	2,3

15 SOCIEDADES NO FINANCIERAS: Síntesis de la información recopilada por la Central de Balances

15.11 Ratios significativas: R.2 Intereses por financiación recibida sobre recursos ajenos con coste (operaciones vivas). Base de datos trimestral (CBT)

Ratios

	Total	Por sectores								Por tamaño		
		Energía	Industria	Servicios					Actividades con cobertura reducida en CB	Grandes, públicas y dep.	Medianas	Pequeñas
				Total	Comercio y hostelería	Transporte	Información y comunicaciones	Otros servicios				
	1	2	3	4	5	6	7	8	9	10	11	12
15 *II*	2,9	3,1	2,4	2,9	2,9	2,1	2,2	3,2	4,2	2,9	1,9	...
III	3,0	3,2	2,4	3,0	2,9	2,1	2,5	3,4	5,1	3,0	2,4	...
IV	3,1	3,2	2,3	3,0	2,9	2,3	1,8	3,3	8,4	3,1	2,2	...
16 *I*	2,6	2,9	2,3	2,5	2,1	1,9	2,0	2,7	4,4	2,6	1,9	...
II	2,7	2,9	2,3	2,6	2,3	2,0	2,0	2,9	5,5	2,7	2,5	...
III	2,5	2,8	2,2	2,5	2,3	1,9	1,1	2,7	4,9	2,5	2,3	...
IV	2,8	2,9	2,6	2,7	2,0	2,1	1,5	3,1	3,7	2,8	2,4	...
17 *I*	2,3	2,7	2,3	2,1	1,8	1,8	1,3	2,3	3,2	2,3	2,3	...
II	2,4	2,5	2,4	2,4	1,8	1,9	1,4	2,6	3,3	2,4	2,2	...
III	2,3	2,4	2,3	2,2	2,2	1,8	1,7	2,4	3,5	2,3	2,1	...
IV	2,4	2,6	4,0	2,2	2,0	1,6	1,5	2,4	3,8	2,4	2,5	...
18 *I*	2,3	2,3	2,2	2,3	1,7	1,6	1,3	2,6	3,1	2,3	2,1	...
II	2,1	2,3	2,2	2,0	1,7	1,8	1,3	2,2	3,7	2,1	2,1	...
III	2,1	2,3	2,2	2,0	2,1	1,7	1,0	2,2	3,4	2,1	2,0	...
IV	2,4	2,5	3,3	2,3	2,3	2,0	1,5	2,4	4,5	2,4	2,5	...
19 *I*	2,0	2,1	2,3	2,0	2,2	1,6	1,1	2,1	4,0	2,0	1,6	...
II	2,0	2,1	2,3	2,0	1,8	1,8	1,3	2,1	3,4	2,0	1,6	...
III	1,9	1,8	2,3	1,9	1,7	1,7	1,2	2,0	3,5	1,9	1,7	...
IV	2,1	2,1	4,1	1,9	2,2	1,5	1,1	2,1	4,1	2,1	2,3	...
20 *I*	1,7	1,7	2,1	1,7	2,4	1,7	1,3	1,7	3,3	1,7	1,5	...
II	1,8	1,7	1,5	1,8	1,8	1,6	1,2	1,8	3,3	1,8	1,5	...
III	2,1	1,7	1,9	2,1	1,5	1,6	1,4	2,4	3,3	2,1	1,6	...

15 SOCIEDADES NO FINANCIERAS: Síntesis de la información recopilada por la Central de Balances

15.12 Ratios significativas: R.2 Intereses por financiación recibida sobre recursos ajenos con coste (operaciones vivas). Base de datos trimestral (CBT)

Trimestres acumulados (a)

Ratios

	Total	Por sectores								Por tamaño		
		Energía	Industria	Servicios					Actividades con cobertura reducida en CB	Grandes, públicas y dep.	Medianas	Pequeñas
				Total	Comercio y hostelería	Transporte	Información y comunicaciones	Otros servicios				
	1	2	3	4	5	6	7	8	9	10	11	12
06	3,9	3,7	3,9	4,0	3,6	3,4	5,6	4,0	3,2	3,9	3,9	...
07	4,5	4,3	4,5	4,6	4,5	3,9	5,6	4,6	4,2	4,5	4,5	...
08	5,1	4,8	4,8	5,1	4,6	4,0	6,0	5,2	5,9	5,1	5,2	...
09	3,3	3,7	3,3	3,3	3,4	2,7	4,7	3,2	2,9	3,3	4,6	...
10	3,2	3,5	3,3	3,1	3,3	2,1	4,4	3,3	3,1	3,2	3,6	...
11	3,6	3,5	3,5	3,6	3,7	2,8	4,0	3,8	4,6	3,6	3,2	...
12	3,5	3,8	3,0	3,5	3,4	2,5	3,0	3,8	3,9	3,5	3,7	...
13	3,4	3,6	3,6	3,4	3,8	2,4	2,6	3,6	3,8	3,4	3,3	...
14	3,3	3,6	2,6	3,3	3,8	2,3	3,5	3,5	4,0	3,3	2,8	...
15	3,0	3,2	2,4	3,0	3,0	2,2	2,1	3,2	5,4	3,0	2,1	...
16	2,7	2,9	2,3	2,6	2,2	2,0	1,7	2,9	4,6	2,7	2,3	...
17	2,4	2,6	2,7	2,2	1,9	1,8	1,5	2,4	3,5	2,4	2,3	...
18	2,2	2,4	2,5	2,2	1,9	1,8	1,3	2,3	3,6	2,2	2,2	...
19	2,0	2,0	2,8	2,0	2,0	1,6	1,2	2,1	3,7	2,0	1,8	...
18 *IV*	2,2	2,4	2,5	2,2	1,9	1,8	1,3	2,3	3,6	2,2	2,2	...
19 *I*	2,0	2,1	2,3	2,0	2,2	1,6	1,1	2,1	4,0	2,0	1,6	...
II	2,0	2,1	2,3	2,0	2,0	1,7	1,2	2,1	3,7	2,0	1,6	...
III	2,0	2,0	2,3	2,0	1,9	1,7	1,2	2,1	3,6	2,0	1,6	...
IV	2,0	2,0	2,8	2,0	2,0	1,6	1,2	2,1	3,7	2,0	1,8	...
20 *I*	1,7	1,7	2,1	1,7	2,4	1,7	1,3	1,7	3,3	1,7	1,5	...
II	1,7	1,7	1,8	1,7	2,1	1,6	1,3	1,8	3,3	1,7	1,5	...
III	1,8	1,7	1,8	1,9	1,9	1,6	1,3	2,0	3,3	1,8	1,5	...

Véanse notas al final del capítulo.

15 SOCIEDADES NO FINANCIERAS: Síntesis de la información recopilada por la Central de Balances

15.13 Ratios significativas: R.3 Rentabilidad ordinaria de los recursos propios. Base de datos integrada (CBI)

Ratios

	Total		Por sectores								Por tamaño					
			Energía		Industria		Comercio y hostelería		Información y comunicaciones		Grandes, públicas y dependientes		Medianas		Pequeñas	
	t-1	t	t-1	t	t-1	t	t-1	t	t-1	t	t-1	t	t-1	t	t-1	t
	1	2	3	4	5	6	7	8	9	10	11	12	13	14	15	16
03	11,1	10,9	13,9	10,6	10,9	11,0	13,3	12,7	31,7	37,0	11,4	11,2	13,1	12,9	9,3	8,8
04	10,9	11,3	10,5	9,5	11,4	12,8	12,9	12,3	43,4	45,7	11,3	12,0	13,3	12,9	8,9	8,4
05	10,2	10,4	9,4	10,0	12,0	11,8	10,4	9,5	45,2	34,9	11,8	12,7	11,3	10,4	5,4	5,5
06	10,5	10,6	10,1	11,8	12,1	11,3	9,6	9,2	31,6	31,0	12,7	13,1	10,3	9,8	5,8	5,5
07	10,7	9,6	11,8	9,0	11,8	12,4	9,6	8,6	30,2	38,2	13,1	12,2	10,6	9,1	5,5	4,8
08	9,9	7,9	8,6	8,4	12,5	7,5	10,4	6,8	34,8	45,6	11,6	10,0	10,2	5,4	5,8	2,7
09	7,3	5,5	9,0	8,3	7,0	3,5	6,4	5,0	44,6	36,7	10,0	8,2	5,9	3,9	2,4	0,6
10	5,4	5,6	7,8	7,2	3,6	5,7	5,2	5,9	37,8	34,0	7,5	8,0	4,1	3,9	0,9	0,6
11	5,6	4,7	7,2	6,0	6,1	5,8	6,6	5,8	33,2	25,3	7,7	6,8	4,2	3,5	1,0	-
12	5,0	3,9	5,8	6,9	6,3	5,4	6,2	4,4	24,9	20,5	7,0	5,9	3,7	3,2	0,4	-0,5
13	4,1	4,3	6,9	6,8	6,2	6,0	5,0	6,1	21,0	19,3	6,0	6,2	3,9	4,2	-0,1	0,2
14	4,4	5,0	6,9	4,8	6,0	7,2	6,1	6,8	19,8	15,6	6,2	6,5	4,7	6,0	0,4	1,3
15	5,0	5,6	4,7	5,7	7,3	10,2	7,2	9,1	16,3	15,2	6,4	6,7	6,4	7,8	1,5	2,6
16	5,9	6,6	6,0	7,1	10,5	11,6	9,6	11,2	15,0	16,4	7,0	7,9	8,1	9,0	2,9	3,3
17	6,8	7,3	7,1	6,9	12,1	12,1	11,5	11,7	17,5	18,0	7,8	8,4	9,8	9,5	3,6	4,1
18	7,4	7,5	7,0	6,6	12,7	11,7	12,2	12,4	17,2	16,6	8,4	8,4	10,1	9,4	4,3	4,3
19	8,2	8,8	6,1	8,2	13,0	11,8	15,0	12,4	29,3	29,4	9,0	9,8	10,8	10,5	4,6	4,5

15 SOCIEDADES NO FINANCIERAS: Síntesis de la información recopilada por la Central de Balances

15.14 Ratios significativas: R.3 Rentabilidad ordinaria de los recursos propios. Base de datos trimestral (CBT)

Ratios (a)

	Total	Por sectores								Por tamaño		
		Energía	Industria	Servicios					Actividades con cobertura reducida en CB	Grandes, públicas y dep.	Medianas	Pequeñas
				Total	Comercio y hostelería	Transporte	Información y comuni-caciones	Otros servicios				
	1	2	3	4	5	6	7	8	9	10	11	12
15 *II*	5,3	4,0	14,9	4,7	12,4	5,3	20,1	1,8	12,7	5,3	9,8	...
III	5,4	4,8	12,1	5,0	13,1	6,9	22,1	1,4	1,6	5,3	10,8	...
IV	6,3	5,9	8,1	6,2	13,4	3,5	25,2	4,3	6,3	6,3	2,5	...
16 *I*	3,4	3,5	8,9	2,6	13,6	1,7	23,6	-1,4	6,8	3,4	4,3	...
II	5,9	6,0	13,4	5,0	12,5	5,9	28,3	1,1	6,1	5,9	11,9	...
III	6,7	5,5	12,4	6,6	16,9	8,7	27,3	2,0	5,3	6,7	9,3	...
IV	8,5	6,9	17,0	7,9	20,1	5,3	27,2	4,4	26,3	8,5	6,6	...
17 *I*	3,7	3,0	12,4	2,9	10,7	3,0	21,9	-0,9	2,7	3,7	5,0	...
II	5,8	5,4	10,0	5,3	10,1	7,5	26,7	1,0	9,5	5,7	11,7	...
III	6,9	4,1	12,8	7,5	21,1	9,8	25,0	1,6	2,0	6,9	9,6	...
IV	8,6	6,4	18,7	8,2	15,6	5,9	26,6	5,3	9,3	8,6	7,3	...
18 *I*	3,7	3,8	7,6	3,2	11,2	4,0	21,3	-1,0	1,3	3,7	6,2	...
II	6,4	4,0	15,8	6,1	13,0	8,3	24,8	1,7	6,7	6,3	15,0	...
III	6,7	5,6	11,5	6,6	13,4	10,1	25,0	1,8	3,4	6,7	10,1	...
IV	9,1	6,3	12,0	10,1	20,2	6,9	24,0	7,3	-0,6	9,1	7,4	...
19 *I*	3,9	5,2	8,1	2,8	9,3	3,4	20,6	-1,1	2,1	3,9	4,7	...
II	5,7	5,8	7,9	5,5	9,9	8,6	23,6	1,0	-3,1	5,7	11,0	...
III	6,7	6,8	5,0	7,0	13,4	10,0	24,8	2,0	-	6,7	10,1	...
IV	10,5	8,4	9,3	11,7	17,3	6,0	28,2	10,5	7,2	10,5	8,6	...
20 *I*	1,3	5,2	-5,6	0,6	2,1	-	16,6	-1,3	-2,1	1,2	4,1	...
II	1,1	4,5	-5,0	0,5	1,4	-5,0	11,7	1,1	-0,9	1,1	4,2	...
III	3,0	5,6	-1,5	2,3	6,5	-2,4	16,5	1,3	3,3	3,0	6,5	...

Véanse notas al final del capítulo.

15 SOCIEDADES NO FINANCIERAS: Síntesis de la información recopilada por la Central de Balances

15.15 Ratios significativas: R.3 Rentabilidad ordinaria de los recursos propios. Base de datos trimestral (CBT)

Trimestres acumulados (a) — *Ratios*

	Total	Por sectores								Por tamaño		
		Energía	Industria	Servicios					Actividades con cobertura reducida en CB	Grandes, públicas y dep.	Medianas	Pequeñas
				Total	Comercio y hostelería	Transporte	Información y comunicaciones	Otros servicios				
	1	2	3	4	5	6	7	8	9	10	11	12
06	14,5	13,1	15,7	14,5	9,3	3,8	78,3	14,2	20,1	14,7	8,7	...
07	13,3	11,1	15,2	13,8	8,5	4,2	76,3	12,6	13,7	13,4	8,9	...
08	9,7	9,9	7,3	10,4	6,1	2,3	49,8	10,5	2,4	9,8	4,0	...
09	8,8	9,1	3,1	9,7	6,4	0,8	50,3	10,5	5,7	8,8	3,0	...
10	9,0	7,9	7,0	9,9	10,0	1,8	47,1	10,3	5,8	9,1	6,0	...
11	7,9	6,3	7,1	8,8	10,4	1,5	33,6	8,9	14,4	7,9	4,8	...
12	7,3	7,8	6,7	7,2	10,6	2,0	31,5	6,2	-1,1	7,3	4,0	...
13	7,2	7,6	3,2	7,7	14,6	1,3	28,8	6,3	4,7	7,2	5,6	...
14	7,0	5,9	3,3	8,0	13,9	4,0	22,5	6,6	11,3	7,0	3,3	...
15	7,0	5,9	12,9	6,8	16,8	4,5	23,1	4,2	11,3	7,0	7,4	...
16	8,4	7,3	14,3	8,2	19,6	5,8	28,4	4,9	12,1	8,4	8,4	...
17	8,8	6,7	14,7	8,9	18,0	6,9	26,3	5,7	9,5	8,8	8,7	...
18	9,8	6,4	14,7	10,7	23,2	7,7	24,9	7,4	5,4	9,8	9,8	...
19	10,9	8,9	10,0	12,0	18,1	7,5	25,4	10,6	4,6	10,9	9,0	...
18 *IV*	9,8	6,4	14,7	10,7	23,2	7,7	24,9	7,4	5,4	9,8	9,8	...
19 *I*	3,9	5,2	8,1	2,8	9,3	3,4	20,6	-1,1	2,1	3,9	4,7	...
II	5,6	6,1	8,4	5,0	10,3	6,6	22,9	1,0	-0,2	5,5	7,9	...
III	6,3	6,7	7,8	6,0	11,8	7,9	23,6	1,8	0,2	6,3	8,6	...
IV	10,9	8,9	10,0	12,0	18,1	7,5	25,4	10,6	4,6	10,9	9,0	...
20 *I*	1,3	5,2	-5,6	0,6	2,1	-	16,6	-1,3	-2,1	1,2	4,1	...
II	1,8	5,2	-5,1	1,4	1,8	-2,6	14,3	1,3	-1,4	1,8	4,1	...
III	2,4	5,7	-3,8	1,8	3,4	-2,5	15,1	1,5	0,3	2,4	4,9	...

Véanse notas al final del capítulo.

15 SOCIEDADES NO FINANCIERAS: Síntesis de la información recopilada por la Central de Balances

15.16 Ratios significativas: R.4 Diferencia rentabilidad - coste financiero (R.1 - R.2). Base de datos integrada (CBI)

Ratios

	Total		Por sectores								Por tamaño					
			Energía		Industria		Comercio y hostelería		Información y comunicaciones		Grandes, públicas y dependientes		Medianas		Pequeñas	
	t-1	t	t-1	t	t-1	t	t-1	t	t-1	t	t-1	t	t-1	t	t-1	t
	1	2	3	4	5	6	7	8	9	10	11	12	13	14	15	16
03	3,5	3,7	5,8	4,2	3,5	4,1	4,3	4,5	8,3	11,5	3,8	4,0	4,6	5,0	0,8	1,2
04	3,7	4,2	4,1	3,8	4,4	5,6	4,7	4,7	12,7	16,1	4,0	4,6	5,1	5,3	1,4	1,5
05	3,8	3,9	3,8	4,1	5,2	5,0	4,1	3,6	15,3	14,0	4,5	5,0	4,7	4,1	1,1	1,2
06	4,0	3,8	4,1	4,9	5,2	4,4	3,7	3,2	12,3	11,8	5,0	4,9	4,1	3,6	1,4	1,0
07	3,9	2,9	4,9	3,0	4,7	4,5	3,5	2,4	11,5	14,6	4,9	4,0	3,9	2,5	1,2	0,2
08	2,9	1,6	2,8	2,4	4,3	1,4	3,5	0,8	13,7	16,5	3,7	2,7	3,2	-0,3	0,5	-1,8
09	1,3	1,0	2,7	2,7	1,0	-0,3	0,5	0,3	16,8	15,2	2,6	2,4	0,1	-0,4	-1,9	-2,6
10	0,9	1,3	2,4	2,1	-0,3	1,3	0,5	1,3	16,0	15,6	2,1	2,5	-0,1	0,1	-2,4	-2,0
11	1,2	0,5	2,1	1,2	1,5	1,2	1,7	1,0	14,6	12,2	2,3	1,6	0,3	-0,4	-1,7	-2,6
12	0,7	-	1,1	1,6	1,5	0,9	1,3	0,1	11,9	9,6	1,7	1,1	-0,2	-0,6	-2,2	-2,8
13	0,2	0,4	1,7	1,6	1,6	1,5	0,5	1,4	9,8	8,9	1,2	1,3	-0,4	0,1	-2,6	-2,1
14	0,5	0,9	1,7	0,7	1,5	2,3	1,3	1,9	9,2	6,8	1,3	1,6	0,5	1,4	-2,0	-1,2
15	0,9	1,5	0,6	1,3	2,3	4,4	2,2	3,8	8,1	7,8	1,6	1,9	1,7	3,0	-1,1	-0,2
16	1,6	2,3	1,5	2,3	4,6	5,7	4,1	5,5	7,0	8,3	2,1	2,8	3,2	4,1	-	0,6
17	2,5	2,9	2,4	2,4	6,0	6,2	5,7	6,1	8,9	9,9	2,9	3,4	4,7	4,7	0,8	1,3
18	3,0	3,2	2,5	2,4	6,5	6,1	6,4	6,8	9,4	9,1	3,4	3,6	5,1	4,8	1,4	1,5
19	3,7	4,2	2,2	4,0	6,8	6,1	8,9	7,4	14,4	14,7	4,0	4,6	6,0	5,9	1,8	1,7

15 SOCIEDADES NO FINANCIERAS: Síntesis de la información recopilada por la Central de Balances

15.17 Ratios significativas: R.4 Diferencia rentabilidad - coste financiero (R.1 - R.2) Base de datos trimestral (CBT)

Ratios (a)

	Total	Por sectores								Por tamaño		
		Energía	Industria	Servicios					Actividades con cobertura reducida en CB	Grandes, públicas y dep.	Medianas	Pequeñas
				Total	Comercio y hostelería	Transporte	Información y comuni-caciones	Otros servicios				
	1	2	3	4	5	6	7	8	9	10	11	12
15 *II*	1,3	0,6	6,9	1,0	5,8	1,7	12,1	-0,7	4,3	1,3	5,2	...
III	1,3	1,1	5,5	1,0	6,3	2,6	13,2	-1,0	-1,8	1,3	5,6	...
IV	1,8	1,8	3,3	1,7	6,7	0,6	14,7	0,5	-1,1	1,8	0,1	...
16 *I*	0,5	0,4	3,8	-	7,3	-0,1	12,3	-2,0	1,2	0,5	1,7	...
II	1,8	2,0	6,6	1,3	6,6	2,2	16,1	-0,9	0,3	1,8	6,6	...
III	2,4	1,7	6,2	2,2	9,4	3,9	16,8	-0,4	0,2	2,4	4,9	...
IV	3,2	2,5	8,6	2,8	11,9	1,8	16,1	0,7	10,2	3,2	3,0	...
17 *I*	0,8	0,2	6,0	0,4	5,9	0,7	13,0	-1,6	-0,3	0,8	2,0	...
II	1,9	1,8	4,6	1,6	5,5	3,2	15,9	-0,8	3,5	1,9	7,0	...
III	2,6	1,0	6,4	2,8	12,5	4,7	14,6	-0,4	-0,8	2,6	5,6	...
IV	3,5	2,4	8,9	3,2	9,1	2,5	15,8	1,4	2,9	3,5	3,6	...
18 *I*	0,8	0,9	3,3	0,5	6,5	1,4	12,6	-1,8	-0,9	0,8	3,1	...
II	2,4	1,1	8,2	2,2	7,6	3,8	14,8	-0,2	1,6	2,4	10,2	...
III	2,6	2,0	5,6	2,5	7,7	5,0	15,1	-0,2	-	2,6	6,3	...
IV	3,8	2,4	5,2	4,3	12,6	2,9	13,9	2,5	-3,2	3,8	3,8	...
19 *I*	1,1	2,1	3,7	0,4	5,1	1,1	11,7	-1,5	-1,2	1,1	2,2	...
II	2,1	2,5	3,6	1,9	5,8	4,2	13,7	-0,5	-4,0	2,1	6,6	...
III	2,7	3,3	1,7	2,7	8,3	5,2	14,6	-	-2,1	2,7	5,8	...
IV	4,8	4,2	3,4	5,2	11,2	2,8	16,6	3,9	1,9	4,8	4,5	...
20 *I*	-0,3	2,3	-4,9	-0,6	-0,2	-1,0	9,0	-1,4	-3,5	-0,3	1,8	...
II	-0,4	1,8	-4,0	-0,7	-0,3	-4,0	6,1	-0,3	-2,6	-0,4	1,9	...
III	0,5	2,5	-2,1	0,1	3,9	-2,4	8,9	-0,5	-	0,5	3,5	...

Véanse notas al final del capítulo.

15 SOCIEDADES NO FINANCIERAS: Síntesis de la información recopilada por la Central de Balances

15.18 Ratios significativas: R.4 Diferencia rentabilidad - coste financiero (R.1 - R.2) Base de datos trimestral (CBT)

Trimestres acumulados (a) *Ratios*

	Total	Por sectores								Por tamaño		
		Energía	Industria	Servicios					Actividades con cobertura reducida en CB	Grandes, públicas y dep.	Medianas	Pequeñas
				Total	Comercio y hostelería	Transporte	Información y comuni-caciones	Otros servicios				
	1	2	3	4	5	6	7	8	9	10	11	12
06	5,5	5,5	6,8	5,1	4,3	0,3	31,5	4,0	7,7	5,5	3,6	...
07	4,4	4,1	5,9	4,3	2,9	0,2	34,1	2,9	3,9	4,4	3,2	...
08	2,4	3,2	1,2	2,7	1,1	-1,2	20,0	2,2	-1,1	2,5	-0,9	...
09	2,8	3,2	-0,1	3,3	2,1	-1,2	22,3	3,2	0,7	2,9	-1,2	...
10	3,1	2,6	1,9	3,6	4,7	-0,2	22,7	3,1	0,7	3,1	1,8	...
11	2,3	1,6	2,0	2,6	4,6	-0,7	19,4	2,2	1,9	2,3	1,2	...
12	1,9	2,5	2,0	1,8	4,6	-0,3	19,5	1,0	-0,7	1,9	0,2	...
13	2,0	2,5	-0,2	2,2	6,9	-0,6	19,3	1,2	-0,1	2,0	1,6	...
14	2,1	1,5	0,4	2,4	6,4	0,9	12,7	1,5	1,7	2,1	0,3	...
15	2,2	1,8	5,9	2,0	8,6	1,2	13,9	0,5	3,0	2,2	3,5	...
16	3,3	2,8	7,1	3,0	11,2	2,2	16,4	1,0	3,5	3,3	4,3	...
17	3,6	2,6	7,2	3,6	10,6	2,9	15,6	1,6	3,3	3,6	4,7	...
18	4,3	2,6	7,4	4,6	14,6	3,5	14,8	2,5	1,1	4,3	6,0	...
19	5,1	4,5	4,7	5,4	11,6	3,6	14,8	4,0	0,5	5,1	5,1	...
18 *IV*	4,3	2,6	7,4	4,6	14,6	3,5	14,8	2,5	1,1	4,3	6,0	...
19 *I*	1,1	2,1	3,7	0,4	5,1	1,1	11,7	-1,5	-1,2	1,1	2,2	...
II	2,0	2,7	3,9	1,6	5,9	3,0	13,2	-0,5	-2,4	2,0	4,4	...
III	2,5	3,1	3,6	2,2	7,1	3,8	13,7	-0,1	-2,1	2,5	4,9	...
IV	5,1	4,5	4,7	5,4	11,6	3,6	14,8	4,0	0,5	5,1	5,1	...
20 *I*	-0,3	2,3	-4,9	-0,6	-0,2	-1,0	9,0	-1,4	-3,5	-0,3	1,8	...
II	0,1	2,3	-4,3	-0,2	-0,3	-2,5	7,6	-0,2	-3,0	0,1	1,9	...
III	0,3	2,6	-3,5	-	1,2	-2,5	8,1	-0,2	-1,9	0,3	2,4	...

Véanse notas al final del capítulo.

15 SOCIEDADES NO FINANCIERAS: Síntesis de la información recopilada por la central de Balances

15.19 Ratios significativas: R.5 Margen de explotación. (REB / INCN) Base de datos integrada (CBI)

Ratios

	Total		Por sectores								Por tamaño					
			Energía		Industria		Comercio y hostelería		Información y comunicaciones		Grandes, públicas y dependientes		Medianas		Pequeñas	
	t-1	t	t-1	t	t-1	t	t-1	t	t-1	t	t-1	t	t-1	t	t-1	t
	1	2	3	4	5	6	7	8	9	10	11	12	13	14	15	16
03	10,3	10,6	21,8	21,3	8,3	8,6	5,3	5,3	30,7	32,4	11,8	12,2	9,3	9,3	8,1	8,0
04	10,5	10,6	21,3	19,7	8,8	9,2	5,4	5,3	31,5	32,0	12,0	12,2	9,1	9,1	8,1	8,0
05	10,5	9,9	20,0	15,4	9,2	8,7	5,3	5,1	31,7	30,8	12,2	11,2	9,0	8,7	8,0	7,9
06	9,9	10,0	15,7	16,5	8,7	8,5	5,0	5,1	29,9	29,2	11,1	11,1	8,6	8,5	8,0	8,3
07	10,1	10,1	16,4	17,5	8,6	8,8	5,1	5,3	28,3	29,2	11,1	11,1	8,7	8,6	8,4	8,6
08	10,2	8,9	17,6	14,8	8,9	7,1	5,7	5,0	28,5	28,3	11,1	9,9	8,8	7,6	8,3	6,7
09	8,8	8,5	15,1	16,1	7,3	6,2	4,8	4,5	27,2	26,8	9,8	9,8	7,7	7,1	7,1	6,2
10	8,6	8,3	16,4	15,5	6,3	6,9	4,5	4,4	26,4	25,0	9,7	9,7	7,3	6,9	6,5	5,7
11	8,5	7,7	15,8	13,8	7,1	6,2	4,6	4,2	24,0	22,3	9,7	9,0	7,1	6,5	6,1	5,0
12	8,1	7,5	14,2	13,3	6,3	5,6	4,4	3,8	22,3	21,1	9,2	8,7	6,9	6,5	5,6	4,6
13	7,6	7,4	13,3	13,1	5,6	5,5	3,9	4,0	21,2	20,6	8,7	8,4	6,3	6,3	4,9	5,0
14	7,5	7,6	13,1	12,9	5,7	6,2	4,0	4,0	20,5	18,5	8,4	8,2	6,6	7,1	5,3	6,0
15	7,5	8,4	13,1	13,5	6,2	7,9	4,0	4,6	18,2	18,2	8,1	9,1	7,3	7,6	6,1	6,9
16	8,6	9,1	14,0	15,4	8,0	8,5	4,7	5,2	19,0	19,6	9,3	9,9	7,6	8,0	7,0	7,4
17	9,3	9,1	15,8	14,0	8,6	8,3	5,4	5,3	19,4	19,4	10,1	9,7	8,3	8,1	7,5	7,7
18	9,2	8,7	13,9	14,2	8,5	8,0	5,3	5,0	19,4	18,7	9,8	9,2	8,1	7,9	7,9	7,7
19	9,2	9,3	14,6	16,3	7,9	7,4	5,0	5,2	19,9	19,5	9,5	9,7	8,5	8,6	8,1	8,0

15 SOCIEDADES NO FINANCIERAS: Síntesis de la información recopilada por la Central de Balances

15.20 Ratios significativas: R.5 Margen de explotación. (REB / INCN) Base de datos trimestral (CBT)

Ratios

	Total	Por sectores								Por tamaño		
		Energía	Industria	Servicios					Actividades con cobertura reducida en CB	Grandes, públicas y dep.	Medianas	Pequeñas
				Total	Comercio y hostelería	Transporte	Información y comuni-caciones	Otros servicios				
	1	2	3	4	5	6	7	8	9	10	11	12
15 *II*	10,9	13,0	7,3	12,2	5,5	33,5	24,5	5,9	8,2	10,9	9,9	...
III	10,8	13,1	6,6	12,3	5,6	35,7	25,2	-	3,5	10,8	10,8	...
IV	10,3	14,1	5,9	11,4	4,5	32,2	24,6	3,5	3,8	10,3	5,8	...
16 *I*	10,8	14,2	6,5	11,8	6,2	23,2	24,6	5,8	6,3	10,9	6,3	...
II	12,6	18,0	7,9	13,3	5,8	33,2	25,9	6,1	8,1	12,6	10,9	...
III	12,8	16,2	7,7	14,4	6,8	36,9	26,7	6,8	4,9	12,8	10,1	...
IV	11,2	12,6	9,1	11,9	6,0	31,5	23,0	-0,5	7,3	11,2	8,3	...
17 *I*	9,7	10,9	7,2	10,7	4,9	25,9	23,6	5,2	5,3	9,7	6,7	...
II	11,3	15,3	6,4	12,6	4,8	34,8	25,9	6,8	9,2	11,3	10,5	...
III	11,9	12,5	8,0	14,0	6,8	37,6	25,4	5,8	3,8	11,9	10,0	...
IV	10,4	11,5	8,9	11,1	4,7	30,7	25,8	-1,7	4,1	10,4	8,6	...
18 *I*	9,6	12,5	5,6	10,8	5,1	26,3	22,9	4,1	3,2	9,6	7,3	...
II	11,2	13,5	7,7	12,7	5,5	33,2	24,7	9,4	5,8	11,2	12,0	...
III	10,8	13,6	6,7	12,0	5,0	35,5	25,8	-0,3	3,4	10,8	10,2	...
IV	9,6	12,2	6,4	10,6	4,7	30,5	23,7	-4,2	3,6	9,6	7,0	...
19 *I*	9,8	13,8	6,3	10,2	5,0	23,5	22,0	2,8	3,8	9,8	6,5	...
II	10,6	15,6	5,6	12,0	5,1	32,1	23,5	4,3	1,4	10,6	9,9	...
III	11,3	16,9	4,8	13,0	5,9	34,1	24,1	6,9	0,7	11,3	9,4	...
IV	10,4	14,2	5,5	11,8	6,4	26,1	25,7	-	3,2	10,4	8,6	...
20 *I*	8,1	17,0	1,9	8,1	3,4	16,1	21,6	0,5	-	8,2	6,2	...
II	7,6	19,1	1,3	6,3	3,3	-1,1	20,7	-4,1	1,3	7,6	6,7	...
III	9,5	18,4	3,6	9,1	5,2	11,2	24,8	-0,2	3,2	9,5	7,9	...

15 SOCIEDADES NO FINANCIERAS: Síntesis de la información recopilada por la Central de Balances

15.21 Ratios significativas: R.5 Margen de explotación. (REB / INCN) Base de datos trimestral (CBT)

Trimestres acumulados (a) — *Ratios*

	Total	Por sectores								Por tamaño		
		Energía	Industria	Servicios					Actividades con cobertura reducida en CB	Grandes, públicas y dep.	Medianas	Pequeñas
				Total	Comercio y hostelería	Transporte	Información y comunicaciones	Otros servicios				
	1	2	3	4	5	6	7	8	9	10	11	12
06	13,6	16,7	8,4	16,3	5,4	22,6	43,4	-3,0	11,6	13,6	10,5	...
07	14,1	19,0	8,1	17,1	5,3	27,3	45,4	7,4	11,1	14,1	10,5	...
08	13,1	20,1	5,5	16,4	4,6	22,0	41,4	3,6	7,0	13,2	7,3	...
09	12,9	19,0	3,2	15,3	4,9	20,7	39,1	8,0	8,0	13,0	6,9	...
10	12,6	16,5	5,4	15,1	5,5	25,0	35,5	4,1	5,0	12,7	8,5	...
11	11,2	13,3	4,6	14,5	5,3	24,4	31,6	7,7	7,9	11,2	7,2	...
12	10,2	12,3	3,7	13,6	5,1	24,8	30,6	8,1	9,0	10,3	7,5	...
13	9,9	12,2	2,9	13,2	5,6	24,4	31,3	17,9	9,1	9,9	7,8	...
14	9,5	12,9	2,8	11,8	5,0	31,2	27,9	5,1	8,5	9,5	8,4	...
15	10,5	13,1	6,7	11,7	5,4	31,7	24,8	2,8	5,7	10,5	8,5	...
16	11,9	15,1	7,8	12,9	6,2	31,5	25,0	4,5	6,7	11,9	8,9	...
17	10,8	12,4	7,6	12,1	5,3	32,6	25,2	4,0	5,5	10,8	9,0	...
18	10,3	12,9	6,6	11,5	5,1	31,6	24,3	2,3	4,0	10,3	9,2	...
19	10,5	15,0	5,6	11,8	5,6	29,2	23,8	3,5	2,3	10,5	8,6	...
18 *IV*	10,3	12,9	6,6	11,5	5,1	31,6	24,3	2,3	4,0	10,3	9,2	...
19 *I*	9,8	13,8	6,3	10,2	5,0	23,5	22,0	2,8	3,8	9,8	6,5	...
II	10,2	14,6	5,9	11,1	5,1	28,1	22,7	3,6	2,5	10,2	8,3	...
III	10,6	15,3	5,6	11,7	5,3	30,2	23,2	4,8	1,9	10,6	8,7	...
IV	10,5	15,0	5,6	11,8	5,6	29,2	23,8	3,5	2,3	10,5	8,6	...
20 *I*	8,1	17,0	1,9	8,1	3,4	16,1	21,6	0,5	-	8,2	6,2	...
II	7,9	17,9	1,7	7,3	3,4	10,3	21,2	-1,4	0,6	7,9	6,4	...
III	8,4	18,1	2,3	7,9	4,0	10,6	22,3	-1,1	1,6	8,5	6,9	...

Véanse notas al final del capítulo.

15 SOCIEDADES NO FINANCIERAS: Síntesis de la información recopilada por la Central de Balances

15.22 Ratios significativas: E.1 Endeudamiento, RAC/AN. (precios corrientes; saldo final) Base de datos integrada (CBI)

Ratios

	Total		Por sectores								Por tamaño					
			Energía		Industria		Comercio y hostelería		Información y comunicaciones		Grandes, públicas y dependientes		Medianas		Pequeñas	
	t-1	t	t-1	t	t-1	t	t-1	t	t-1	t	t-1	t	t-1	t	t-1	t
	1	2	3	4	5	6	7	8	9	10	11	12	13	14	15	16
03	44,6	43,2	41,9	39,5	35,0	34,5	34,7	32,7	69,4	64,4	47,4	45,9	40,2	38,5	33,4	33,5
04	43,6	42,7	40,2	39,1	34,4	34,3	34,2	31,9	67,2	60,5	46,1	45,1	40,1	39,2	34,5	34,4
05	42,6	42,0	39,5	40,8	35,7	36,7	34,4	33,0	62,0	54,2	45,1	45,1	36,7	35,4	34,4	36,5
06	42,5	43,6	40,6	41,1	37,2	37,2	33,7	33,1	54,5	55,5	45,3	47,6	36,0	35,4	36,9	35,3
07	44,0	43,5	41,4	38,4	37,6	39,3	34,1	32,7	55,2	55,2	47,8	47,8	36,2	35,5	35,7	35,2
08	43,0	44,4	37,7	39,9	38,9	39,1	32,2	34,1	53,1	58,8	46,4	47,8	38,9	38,1	33,9	35,9
09	43,6	42,9	40,5	42,9	38,6	39,4	36,1	35,8	56,9	51,6	47,7	46,9	36,6	36,2	34,8	35,0
10	43,8	43,6	43,2	42,4	38,7	37,7	35,7	36,1	50,2	47,3	47,6	47,4	38,0	38,6	33,7	33,3
11	44,7	44,6	42,7	40,9	38,4	38,7	36,4	37,0	49,5	41,8	48,9	48,9	40,1	40,3	32,9	32,4
12	44,8	44,5	41,9	40,6	38,9	39,2	37,1	37,2	42,0	40,3	48,8	48,5	39,3	39,7	33,3	32,9
13	44,0	43,8	41,0	40,1	39,2	39,7	36,5	36,6	40,9	40,8	48,3	48,4	36,0	35,5	32,1	31,6
14	43,3	42,2	39,6	38,3	40,2	38,6	36,9	36,0	41,0	45,3	47,6	46,3	36,0	35,1	31,4	31,0
15	42,6	41,5	38,9	38,3	38,7	37,5	36,2	35,0	40,2	38,5	46,7	45,6	34,1	33,3	30,7	29,9
16	41,4	40,7	41,2	41,5	37,6	36,1	35,6	34,6	41,3	38,7	45,6	45,1	32,7	32,2	29,3	28,9
17	39,8	38,8	40,8	40,5	35,8	34,5	34,1	33,5	40,4	36,1	43,7	42,7	31,9	31,3	28,3	27,9
18	38,5	36,9	40,8	36,6	34,8	33,5	34,5	32,9	36,1	38,3	42,0	40,1	32,3	31,8	26,9	26,4
19	37,3	37,1	34,7	35,1	35,9	34,7	30,4	27,8	47,2	45,9	40,1	40,0	29,3	28,7	24,4	23,6

15 SOCIEDADES NO FINANCIERAS: Síntesis de la información recopilada por la Central de Balances

15.23 Ratios significativas: E.1 Endeudamiento, RAC/AN. (precios corrientes; saldo final) Base de datos trimestral (CBT)

Ratios (a)

	Total		Por sectores								Por tamaño	
			Energía		Industria		Comercio y hostelería		Información y comunicaciones		Grandes, públicas y dependientes	
	t-1 1	t 2	t-1 3	t 4	t-1 5	t 6	t-1 7	t 8	t-1 9	t 10	t-1 11	t 12
06	47,0	49,2	42,4	41,9	41,7	42,9	24,4	24,6	55,2	52,3	47,5	49,7
07	49,3	49,8	41,5	40,2	42,6	48,3	24,1	26,3	53,0	46,8	49,6	50,0
08	51,0	48,2	38,9	38,5	50,4	48,6	25,1	25,1	54,1	55,4	51,1	48,3
09	47,2	47,0	38,2	41,4	48,2	48,0	26,7	29,1	54,2	45,0	47,3	47,2
10	46,9	47,0	42,2	43,0	48,6	44,7	28,7	28,8	43,0	42,8	47,1	47,1
11	46,9	47,9	42,3	40,5	43,8	44,3	28,4	30,5	44,2	33,0	47,0	48,0
12	47,9	47,0	37,7	36,0	43,4	42,0	32,6	34,7	32,9	28,5	47,9	47,1
13	46,6	46,2	36,2	35,6	40,8	40,1	34,1	35,8	34,0	34,4	46,6	46,3
14	45,4	43,8	35,7	34,5	46,4	45,2	36,1	36,6	27,3	32,6	45,4	43,9
15	44,0	43,3	34,7	34,2	45,0	43,7	36,9	36,1	32,4	42,1	44,0	43,3
16	43,7	43,6	36,1	37,7	42,9	40,6	36,0	33,8	43,6	36,9	43,7	43,7
17	43,8	43,7	37,6	37,9	41,2	38,8	34,1	33,8	37,2	37,1	43,8	43,8
18	43,2	41,8	37,9	33,6	39,0	36,6	30,4	28,3	36,5	39,8	43,2	41,9
19	41,9	42,0	33,7	33,7	36,1	35,0	27,9	24,4	39,8	39,3	42,0	42,1
20 *I*	42,1	41,9	33,6	34,3	35,0	37,5	24,2	22,7	40,5	41,8	42,2	42,0
II	41,9	42,8	34,1	34,4	37,5	39,7	19,5	21,8	41,8	42,7	41,9	42,9
III	42,7	42,9	34,5	34,1	39,7	39,2	21,9	21,0	39,9	41,3	42,7	43,0

Véanse notas al final del capítulo.

15 SOCIEDADES NO FINANCIERAS: Síntesis de la información recopilada por la Central de Balances

15.24 Ratios significativas: E.2 Endeudamiento, RAC/(REB+Ingresos financieros) (saldo final) Base de datos integrada (CBI)

Ratios

	Total		Por sectores								Por tamaño					
			Energía		Industria		Comercio y hostelería		Información y comunicaciones		Grandes, públicas y dependientes		Medianas		Pequeñas	
	t-1 1	t 2	t-1 3	t 4	t-1 5	t 6	t-1 7	t 8	t-1 9	t 10	t-1 11	t 12	t-1 13	t 14	t-1 15	t 16
03	445,6	424,7	391,5	385,3	264,5	256,7	268,3	265,0	278,2	227,7	498,2	460,7	273,0	268,6	364,3	385,6
04	429,1	413,9	396,0	416,3	252,0	240,6	273,3	267,9	220,5	180,3	460,2	431,8	279,4	285,6	401,5	413,8
05	355,1	373,4	371,9	380,8	239,4	259,2	275,8	285,2	169,4	151,4	341,8	360,6	275,9	283,8	430,9	456,1
06	377,3	416,3	372,7	370,4	260,2	269,7	291,7	293,9	168,8	163,9	363,3	421,2	286,2	292,5	459,3	454,3
07	421,4	430,2	376,8	423,6	265,2	284,7	291,1	290,2	164,1	152,0	425,9	435,0	281,7	296,0	471,1	476,7
08	406,8	484,4	419,0	452,6	275,6	354,7	256,4	338,2	177,9	178,8	414,8	479,8	325,9	394,3	399,1	540,0
09	488,7	600,7	461,6	536,0	359,3	499,2	368,2	440,2	171,2	161,3	474,3	572,2	362,4	430,8	582,3	775,4
10	631,5	633,6	550,0	541,4	492,6	433,4	429,6	425,2	147,2	146,4	621,1	602,0	457,8	492,7	737,1	845,4
11	644,4	672,9	532,0	534,5	430,2	447,1	409,5	430,4	161,5	146,6	626,7	639,8	507,8	539,4	779,1	917,9
12	662,6	683,0	564,9	502,9	431,9	444,6	425,6	480,4	149,5	158,4	633,8	634,5	483,2	505,8	883,9	1 065,6
13	664,8	657,9	508,8	480,0	412,1	443,5	449,0	439,8	161,6	172,3	627,9	622,2	448,8	442,7	963,3	945,9
14	645,9	650,1	470,1	536,9	448,3	389,5	448,0	428,9	171,2	228,4	610,5	636,4	438,5	396,5	913,8	794,4
15	664,9	608,1	547,4	519,0	391,1	320,4	418,8	361,0	192,4	188,8	667,7	620,6	367,7	334,0	754,9	644,9
16	582,0	544,8	514,9	495,1	314,3	284,8	348,9	306,6	211,4	188,9	596,1	558,3	319,5	302,9	608,6	569,8
17	521,5	493,5	487,2	492,4	275,4	260,8	296,1	292,1	191,2	162,3	539,8	509,6	286,7	289,5	533,9	502,0
18	487,6	474,1	491,1	444,5	256,8	259,3	291,0	282,4	162,9	183,8	509,6	491,7	290,9	301,1	460,9	458,8
19	470,5	462,2	464,1	393,6	258,2	257,3	230,6	237,6	186,7	169,3	495,3	486,0	246,4	246,2	403,0	395,1

15 SOCIEDADES NO FINANCIERAS: Síntesis de la información recopilada por la Central de Balances

15.25 Ratios significativas: E.2 Endeudamiento, RAC/(REB+Ingresos financieros) (saldo final) Base de datos trimestral (CBT)

Ratios (a)

	Total		Por sectores								Por tamaño	
			Energía		Industria		Comercio y hostelería		Información y comunicaciones		Grandes, públicas y dependientes	
	t-1 (1)	t (2)	t-1 (3)	t (4)	t-1 (5)	t (6)	t-1 (7)	t (8)	t-1 (9)	t (10)	t-1 (11)	t (12)
06	525,9	491,2	423,5	376,0	306,6	321,5	200,1	219,9	121,8	69,5	534,8	498,4
07	498,3	499,3	370,7	424,4	318,7	403,8	211,5	248,3	70,1	55,9	502,6	503,1
08	524,2	571,2	397,1	437,5	438,9	597,1	215,3	234,4	123,7	118,6	526,6	565,0
09	571,6	660,1	440,1	500,7	585,0	880,1	218,9	280,8	113,9	115,2	564,9	635,6
10	661,2	648,3	520,1	527,7	1 042,2	690,1	272,9	240,8	105,2	111,4	636,7	645,4
11	649,3	643,8	552,9	547,4	611,8	560,7	240,1	247,7	120,1	84,7	645,2	638,1
12	633,4	647,0	517,9	445,2	521,0	558,8	257,0	293,0	83,8	79,8	634,9	648,4
13	612,3	594,1	451,5	434,8	490,6	627,9	255,6	258,2	108,8	117,4	613,4	594,9
14	577,5	629,2	432,9	484,0	537,1	578,8	282,2	279,8	87,6	116,9	577,5	629,6
15	634,8	603,8	485,1	473,4	561,0	328,3	283,4	261,8	115,8	150,7	635,6	604,8
16	587,6	547,2	466,5	444,9	340,3	290,3	261,9	212,1	154,6	129,6	588,7	548,4
17	550,6	539,6	445,7	487,2	289,6	250,8	216,4	230,2	130,0	133,4	551,8	540,9
18	527,4	502,0	487,7	443,9	249,6	252,5	198,2	182,6	132,0	150,3	529,1	503,6
19	504,5	490,5	445,2	401,0	252,2	286,9	178,6	180,2	150,3	140,8	505,6	491,5
20 *I*	491,7	529,1	399,8	410,6	275,4	350,0	180,9	183,9	140,4	155,0	492,6	530,2
II	529,1	611,7	410,4	430,6	349,7	472,2	156,0	207,5	155,4	188,9	530,1	612,7
III	612,8	678,4	432,3	424,6	503,8	592,7	207,5	216,4	165,3	189,0	614,0	679,9

Véanse notas al final del capítulo.

15 SOCIEDADES NO FINANCIERAS: Síntesis de la información recopilada por la Central de Balances

15.26 Ratios significativas: Carga financiera por intereses. Intereses por financiación recibida/(REB+Ingresos financieros) Base de datos integrada (CBI)

Ratios

	Total		Por sectores								Por tamaño					
			Energía		Industria		Comercio y hostelería		Información y comunicaciones		Grandes, públicas y dependientes		Medianas		Pequeñas	
	t-1 (1)	t (2)	t-1 (3)	t (4)	t-1 (5)	t (6)	t-1 (7)	t (8)	t-1 (9)	t (10)	t-1 (11)	t (12)	t-1 (13)	t (14)	t-1 (15)	t (16)
03	16,0	14,6	12,2	12,3	12,8	10,9	13,9	12,1	12,7	10,3	15,4	14,1	14,0	11,9	18,9	17,5
04	14,6	12,9	12,6	12,1	10,4	9,3	12,3	11,1	9,8	8,6	14,0	12,0	12,3	11,2	17,5	16,5
05	12,9	13,3	11,9	12,3	9,4	10,2	11,4	11,8	8,9	7,6	12,1	12,5	10,9	11,4	16,3	16,7
06	13,3	15,7	12,3	13,1	10,0	11,8	11,9	12,9	8,8	7,6	12,6	15,5	11,2	12,7	16,3	17,5
07	15,6	19,9	13,2	17,4	11,7	14,2	12,6	14,5	7,7	8,7	15,5	19,9	12,3	15,6	17,3	21,6
08	19,7	24,7	17,5	20,3	15,0	18,7	13,5	18,7	9,9	9,9	19,8	23,8	16,5	23,6	20,3	29,9
09	25,0	23,1	20,4	19,9	19,1	19,9	20,6	19,9	9,5	8,6	23,6	20,2	21,1	19,9	31,2	35,7
10	23,8	21,9	20,4	19,3	19,7	16,0	19,3	16,6	8,4	6,3	21,8	20,4	20,0	17,9	33,5	30,8
11	22,3	25,7	19,4	21,6	15,8	17,4	15,8	18,2	6,8	6,3	21,4	24,3	18,8	22,3	28,1	34,8
12	25,2	26,6	23,3	22,1	16,7	17,5	17,5	20,0	6,5	7,0	24,2	24,9	19,4	21,2	32,7	39,7
13	25,6	24,5	21,9	19,8	15,0	15,2	18,7	17,7	7,1	7,3	24,2	23,7	20,0	18,1	36,0	31,4
14	24,2	23,2	19,4	20,6	15,3	13,6	18,5	16,2	7,1	7,4	23,5	23,4	17,2	15,4	30,3	24,5
15	23,6	19,1	21,4	19,0	13,8	9,9	16,0	11,8	5,3	4,8	24,2	20,0	14,0	10,8	23,8	18,1
16	18,6	15,7	18,6	15,7	9,5	7,7	11,3	8,5	6,4	5,3	19,5	16,6	11,0	8,9	17,2	14,1
17	14,5	12,6	15,0	14,5	7,4	7,0	8,3	7,2	5,0	4,0	15,3	13,3	8,3	7,5	13,4	11,6
18	12,7	11,8	14,1	12,6	7,0	6,6	7,2	6,5	4,0	3,5	13,6	12,5	7,3	7,0	11,0	10,5
19	11,3	10,5	12,0	8,3	6,2	6,5	5,1	5,1	3,8	3,5	12,0	11,1	5,7	5,4	9,2	8,9

15 SOCIEDADES NO FINANCIERAS: Síntesis de la información recopilada por la Central de Balances

15.27 Ratios significativas: Carga financiera por intereses. Intereses por financiación recibida/(REB+Ingresos financieros) Base de datos trimestral (CBT)

Ratios (a)

	Total		Por sectores								Por tamaño	
			Energía		Industria		Comercio y hostelería		Información y comunicaciones		Grandes, públicas y dependientes	
	t-1	t	t-1	t	t-1	t	t-1	t	t-1	t	t-1	t
	1	2	3	4	5	6	7	8	9	10	11	12
06	13,2	17,0	11,6	13,0	9,1	11,8	6,0	7,2	6,5	5,0	13,4	17,3
07	17,3	21,4	12,9	16,5	11,7	16,2	6,9	9,7	5,1	3,9	17,4	21,6
08	22,9	27,8	15,1	18,6	17,2	27,3	8,6	10,7	7,5	7,4	23,0	27,4
09	28,8	22,3	18,6	18,5	26,5	29,0	10,2	9,2	7,6	7,0	28,5	21,5
10	22,3	21,3	18,7	18,0	34,8	23,3	9,2	8,3	6,9	5,0	21,4	21,1
11	21,4	23,9	18,6	20,8	20,7	19,6	8,3	9,6	5,0	3,6	21,3	23,7
12	23,2	24,2	20,5	18,4	17,9	20,8	9,7	10,6	3,5	2,6	23,3	24,2
13	22,8	22,4	18,8	17,0	18,7	22,7	10,5	10,4	5,1	5,0	22,8	22,5
14	21,4	22,4	16,8	17,0	13,6	15,6	11,0	10,5	2,1	2,5	21,4	22,5
15	22,5	19,3	17,1	15,8	15,3	8,1	10,4	8,0	2,8	2,5	22,5	19,3
16	18,5	15,4	15,6	12,9	8,3	6,7	8,0	4,8	3,1	2,2	18,5	15,5
17	15,3	13,6	13,0	12,8	6,6	6,9	4,8	4,3	2,4	2,0	15,4	13,7
18	13,5	12,1	12,8	11,3	6,8	6,6	4,1	3,3	1,8	1,8	13,6	12,2
19	12,3	11,0	11,4	7,9	6,6	8,2	3,3	3,7	1,8	1,8	12,3	11,1
20 *I*	11,0	11,2	7,8	7,6	8,0	9,2	3,7	4,0	1,7	1,9	11,0	11,2
II	11,2	12,2	7,6	7,7	9,2	10,8	3,3	3,7	1,8	2,1	11,2	12,2
III	12,3	13,9	7,7	8,0	11,1	13,4	3,7	4,0	1,5	1,8	12,3	13,9

Véanse notas al final del capítulo.

15 SOCIEDADES NO FINANCIERAS: Síntesis de la información recopilada por la Central de Balances

15.28 Ratios significativas: FSI.1 Endeudamiento. (Deuda / Fondos Propios) Base de datos integrada (CBI)

Ratios (a) (b)

	Total (b)	Por sectores								Por tamaño		
		Energía	Industria	Servicios					Otros. Del cual: Construcción	Grandes, públicas y dep.	Medianas	Pequeñas
				Total	Comercio y hostelería	Transporte	Información y comuni-caciones	Otros servicios				
	1	2	3	4	5	6	7	8	9	10	11	12
04	118,4	89,0	111,7	114,3	116,9	72,3	254,9	109,0	195,0	125,9	117,1	101,8
05	119,7	98,9	117,7	110,7	115,3	71,0	199,4	107,0	209,1	129,6	114,9	99,5
06	123,4	97,7	117,6	114,1	112,0	67,3	206,1	116,2	218,6	138,0	112,9	95,7
07	121,0	85,0	123,9	113,2	109,7	71,6	208,3	113,9	222,5	135,2	113,5	94,9
08	122,6	95,1	113,3	117,7	114,0	74,4	248,7	118,1	228,2	135,1	104,8	101,5
09	116,9	101,1	113,3	107,7	117,3	77,8	207,9	102,7	217,7	129,2	102,4	92,9
10	118,6	98,9	111,8	111,4	122,4	84,9	194,1	106,9	228,3	131,7	108,9	88,4
11	118,8	97,7	113,0	112,7	125,0	110,3	154,7	104,5	235,2	132,2	108,6	87,0
12	116,8	96,3	118,3	110,9	125,2	111,2	145,9	102,1	228,4	130,3	104,2	85,8
13	113,7	92,2	121,6	109,4	126,0	111,7	142,8	99,8	200,1	127,8	97,7	83,6
14	107,8	85,9	117,6	105,3	121,6	110,0	146,6	95,3	173,0	119,3	93,3	81,8
15	103,5	89,1	114,6	99,3	119,8	105,0	127,3	89,3	168,0	114,7	89,7	78,0
16	99,7	92,1	113,3	94,1	119,1	99,8	119,5	83,4	163,6	110,3	87,5	74,6
17	93,8	89,8	110,0	87,7	117,3	98,0	115,6	75,6	149,0	102,3	86,9	72,0
18	88,8	78,4	103,5	85,1	110,5	92,2	126,5	73,5	128,3	96,0	83,0	70,1
19	87,8	80,9	101,7	83,8	96,3	90,0	121,2	75,3	126,7	95,7	79,3	67,3
20	85,8	...	...	...	...	...	...	...	...	...	...	...

Véanse notas al final del capítulo.

15 SOCIEDADES NO FINANCIERAS: Síntesis de la información recopilada por la Central de Balances

15.29 Ratios significativas: FSI.2 Rentabilidad de los recursos propios. (EBIT / Fondos Propios) Base de datos integrada (CBI)

Ratios (a) (b)

	Total (b)	Por sectores								Por tamaño		
		Energía	Industria	Servicios					Otros. Del cual: Construcción	Grandes	Medianas	Pequeñas
				Total	Comercio y hostelería	Transporte	Información y comuni-caciones	Otros servicios				
	1	2	3	4	5	6	7	8	9	10	11	12
04	12,9	11,6	14,1	12,3	12,3	6,6	52,6	9,5	16,8	15,0	13,5	8,1
05	13,2	12,4	14,3	12,5	11,7	5,4	38,8	11,3	16,7	15,8	12,8	7,6
06	13,7	14,4	14,3	12,7	11,7	5,5	36,5	12,3	18,0	16,7	12,8	7,6
07	13,5	11,4	16,1	13,1	12,4	5,8	43,3	11,9	16,0	16,2	13,2	7,8
08	11,8	11,8	10,8	12,4	9,8	4,3	53,1	12,2	10,9	14,7	9,4	5,5
09	8,5	10,9	6,2	8,9	7,8	2,8	43,2	8,4	6,9	11,2	6,8	3,2
10	8,4	9,9	8,3	8,9	8,6	3,5	37,9	8,4	2,5	11,1	6,6	2,6
11	7,9	8,9	8,6	8,4	8,6	4,1	28,5	7,7	1,1	10,6	6,4	2,1
12	7,2	10,0	8,4	7,2	7,2	4,2	24,0	6,5	-1,1	9,8	6,3	1,5
13	7,3	9,7	8,3	7,4	8,6	5,2	22,7	6,3	-0,7	9,8	6,7	1,9
14	7,7	7,2	9,6	8,1	9,2	6,4	18,4	7,2	1,5	9,7	8,3	2,8
15	8,0	8,3	12,3	7,8	11,2	7,5	17,1	6,2	1,0	9,6	9,7	3,9
16	8,7	9,5	13,5	8,3	12,9	8,3	18,9	6,2	1,1	10,3	10,8	4,5
17	9,0	8,9	13,9	8,7	13,3	9,1	19,0	6,6	2,7	10,3	11,0	5,1
18	8,8	8,4	12,7	8,7	13,3	9,2	18,2	6,6	3,8	10,2	10,2	5,0
19	9,3	10,3	11,7	9,1	11,0	9,0	18,3	7,7	4,1	10,9	9,8	4,8
20	4,8	...	...	...	...	...	...	...	...	...	...	...

Véanse notas al final del capítulo.

NOTAS A LOS CUADROS DEL CAPÍTULO 15

Formulación de las ratios incluidas en los cuadros 15.6 a 15.27

R1 = [(27+29)/(10-14-17)]*100
R2 = [27/(13+16)]*100
R3 = (29/11)*100
R4 = R1 - R2
R5 = (24/18)*100
E1 = [(13+16)/(10-14-17)]*100
E2 = [(13+16)/(24+25)]*100
Carga financiera por intereses = [27/(24+25)]*100

A. BALANCE
1. Activo inmovilizado
2. Material
3. Valor en libros
4. Ajuste para valorar a precios corrientes
5. Resto inmovilizado
6. Activo circulante
7. Deudores comerciales y otras cuentas a cobrar.
8. Resto de activo circulante
9. Resto activos
10. Activo = Pasivo
11. Recursos propios (incluye ajuste a precios corrientes)
12. Recursos ajenos y Provisiones
13. Financiación bancaria
14. Acreedores comerciales y otras cuentas a pagar
15. Resto de recursos ajenos
16. Con coste financiero
17. Sin coste financiero

B. CUENTA DE RESULTADOS
(Serie de tasas en cuadros 15.1 a 15.6)
18. Valor de la producción (incluidas subvenciones
19. Cifra neta de negocios
20. Resto
21. Consumos intermedios (incluidos tributos)
22. Valor añadido bruto al coste de los factores (18-21)
23. Gastos de personal
24. Resultado económico bruto de la explotación (REB) (22-23)
25. Ingresos financieros
26. Gastos financieros
27. Intereses por financiación recibida
28. Amortizaciones y Provisiones de la explotación
29. Resultado ordinario neto (RON) (24+25-26-28)
30. Impuesto sobre beneficios
31. Resto de gastos e ingresos
32. Resultado del ejercicio (29-30-319)

Cuadros 15.3 y 15.6
a. La serie trimestral del año n para el trimestre t recoge las tasas de los datos acumulados del año n hasta el trimestre t, respecto al mismo período del año anterior.

Cuadros 15.8, 15.14 y 15.17
a. El resultado ordinario neto (RON) utilizado en el cálculo de esta ratio incorpora, para cada trimestre, la parte proporcional de los dividendos recibidos hasta ese trimestre desde el inicio del año, mediante su linealización; por su parte, la ratio del cuadro 15.9, facilita la información acumulada para cada periodo (I, IaII, IaIII, IaIV), en los que se incluye la totalidad del dividendo recibido.

Cuadros 15.9, 15.12, 15.15, 15.18 y 15.21
a. La serie trimestral del año n para el trimestre t recoge las ratios de los datos acumulados del año n hasta el trimestre t.

Cuadros 15.23, 15.25 y 15.27
a. Las columnas t y t-1 en la frecuencia anual hace referencia al cuarto trimestre del año t y al cuarto trimestre del año t-1. En el bloque de frecuencia trimestral las columnas t y t-1 recogen la información del trimestre indicado (t) y el del inmediatamente anterior (t-1), respectivamente.

Cuadros 15.28 y 15.29

Nota: Para la formulación de las ratios FSI.1 y FSI.2 se ha empleado la metodología definida por el FMI en su documento *Financial Soudness Indicator. Compilation Guide*.

a. El dato de 2011 y 2012, tanto para el total de empresas como para los diferentes agregados por sectores y tamaños, se obtiene aplicando al dato de la base anterior la tasa de variación de la base actual.

b. Los datos del último periodo son una estimación elaborada a partir de la información trimestral más reciente recibida en la encuesta trimestral de la Central de Balances (CBT).

CAPÍTULO 16 HOGARES E ISFLSH

Millones de euros (col.1 a 8), euros (col.9 a 14) y % (col. 15 y 16)

	Renta bruta disponible (RBD)	Recursos (R)				Empleos (E)			Renta bruta disponible per cápita (acumulado 4 tr.) (a)						Tasa de variación interanual (acum. 4 tr.)	
		Remuneración asalariados	Excedente bruto de explotación (EBE)	Rentas propiedad	Prestaciones sociales y otras transf. corrientes	Impuestos	Rentas propiedad	Cotizaciones sociales y otras transf. corrientes	Total	Remuneración asalariados	EBE	Rentas propiedad (netas) R-E	Transferencias sociales y otras (netas) R-E	Impuestos	RBD	RBD per cápita
	1=2a5-6a8	2	3	4	5	6	7	8	9=10a13-14	10	11	12	13	14	15	16
15	682 172	494 971	190 656	42 367	247 830	85 649	7 460	200 543	14 692	10 660	4 106	752	1 018	1 845	14,6	3,9
16	700 591	505 826	197 793	45 277	255 177	87 744	6 815	208 923	15 066	10 878	4 253	827	995	1 887	11,4	2,5
17	722 935	526 002	205 623	47 132	265 883	93 681	5 420	222 604	15 516	11 289	4 413	895	929	2 011	11,2	3,0
18	744 939	547 339	209 686	48 419	280 876	100 625	5 027	235 729	15 900	11 682	4 475	926	964	2 148	12,7	2,5
19	764 593	573 466	214 490	42 352	297 236	106 068	5 694	251 189	16 176	12 133	4 538	776	974	2 244	11,9	1,7
16 *III*	161 601	124 099	49 577	9 292	56 738	25 317	1 698	51 090	14 968	10 829	4 229	793	989	1 872	2,3	2,2
IV	187 889	133 632	52 515	11 034	72 264	24 835	1 938	54 783	15 066	10 878	4 253	827	995	1 887	2,7	2,5
17 *I*	161 833	123 420	47 031	8 767	60 372	22 272	1 402	54 083	15 148	10 968	4 280	827	980	1 906	2,6	2,5
II	199 980	133 744	51 874	17 302	70 142	16 939	1 140	55 003	15 296	11 072	4 322	865	958	1 922	2,5	2,4
III	165 469	129 591	51 389	8 772	59 673	27 505	1 107	55 344	15 369	11 183	4 358	866	929	1 967	2,9	2,7
IV	195 653	139 247	55 329	12 291	75 696	26 965	1 771	58 174	15 516	11 289	4 413	895	929	2 011	3,2	3,0
18 *I*	167 095	127 851	48 440	8 878	63 495	23 380	1 145	57 044	15 613	11 373	4 439	902	931	2 032	3,4	3,1
II	204 706	138 699	52 902	17 586	73 505	18 551	1 267	58 168	15 702	11 470	4 458	905	935	2 065	3,0	2,7
III	170 952	135 395	52 139	9 016	63 494	29 807	1 126	58 159	15 796	11 577	4 467	908	955	2 111	3,2	2,8
IV	202 186	145 394	56 205	12 939	80 382	28 887	1 489	62 358	15 900	11 682	4 475	926	964	2 148	3,0	2,5
19 *I*	171 778	134 315	49 211	8 119	66 759	23 774	1 442	61 410	15 967	11 796	4 483	902	938	2 152	2,9	2,3
II	212 024	145 992	54 148	16 065	79 586	20 050	1 299	62 418	16 094	11 930	4 501	867	975	2 180	3,3	2,5
III	174 686	141 158	53 026	7 574	67 460	31 271	1 287	61 974	16 126	12 017	4 507	831	976	2 204	3,0	2,1
IV	206 105	152 001	58 105	10 594	83 431	30 973	1 666	65 387	16 176	12 133	4 538	776	974	2 244	2,6	1,7
20 *I*	174 026	137 043	48 520	7 218	69 251	24 489	1 377	62 140	16 196	12 169	4 515	757	1 010	2 255	2,3	1,4
II	193 460	125 607	45 266	7 273	90 895	17 482	1 551	56 548	15 796	11 733	4 326	565	1 372	2 200	-1,1	-1,9

RENTA BRUTA DISPONIBLE (per cápita)
Tasa de variación interanual y sus contribuciones (acumulado 4 tr.)

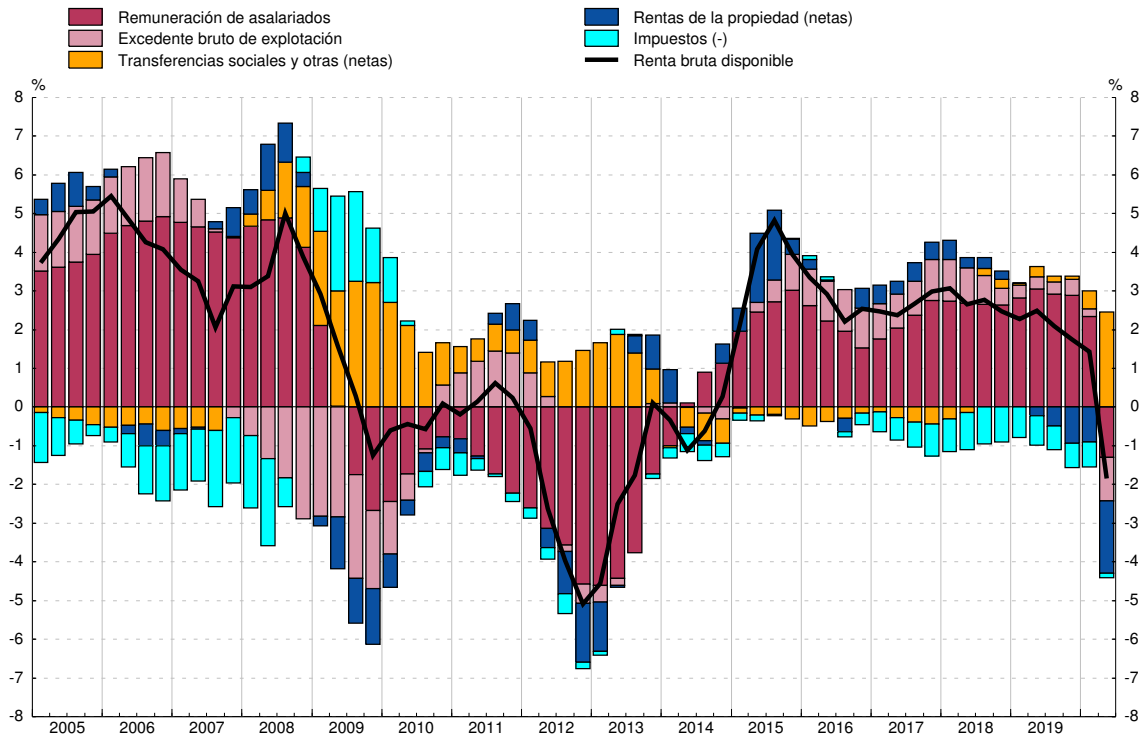

FUENTE: CNE (INE).
a. La población de referencia figura en el cuadro 16.2 col. 1.

Miles de personas (col.1 a 6), importes (col.7 y 8) y % (col.9 a 15)

	Población		Población activa				Remuneración de asalariados (acumulado 4 tr.)			Población en edad de trabajar y sus componentes. Tasa de variación interanual				Tasa de ocupación	Tasa de paro
	Total	del cual: Entre 16 y 64 años	Total	Ocupados	del cual: Asalariados	Parados	Total (millones de euros)	Por media de asalariados 4 tr.: Total (euros)	Por media de asalariados 4 tr.: Tasa de variación interanual	Total	Por población ocupada	Por población parada	Por población inactiva		
	1	2	3	4	5	6	7	8	9	10	11	12	13	14=4/2	15=6/3
15	46 432	30 120	22 874	18 094	14 989	4 780	494 971	33 504	0,6	-0,5	1,6	-2,2	0,1	60,1	20,9
16	46 501	30 045	22 746	18 508	15 385	4 238	505 826	33 216	-0,9	-0,3	1,4	-1,8	0,2	61,6	18,6
17	46 593	30 078	22 765	18 998	15 923	3 767	526 002	33 471	0,8	0,1	1,6	-1,6	0,1	63,2	16,6
18	46 852	30 259	22 869	19 565	16 454	3 304	547 339	33 715	0,7	0,6	1,8	-1,5	0,3	64,7	14,5
19	47 266	30 520	23 159	19 967	16 846	3 192	573 466	34 400	2,0	0,9	1,3	-0,4	-0,0	65,4	13,8
16 *III*	46 449	30 050	22 848	18 528	15 405	4 321	502 981	33 246	-0,5	-0,3	1,6	-1,8	-0,1	61,7	18,9
IV	46 501	30 045	22 746	18 508	15 385	4 238	505 826	33 216	-0,9	-0,3	1,4	-1,8	0,2	61,6	18,6
17 *I*	46 504	30 040	22 693	18 438	15 341	4 255	510 043	33 272	-0,3	-0,2	1,3	-1,8	0,3	61,4	18,8
II	46 503	30 036	22 728	18 813	15 690	3 914	514 895	33 315	0,0	-0,1	1,7	-2,2	0,4	62,6	17,2
III	46 532	30 047	22 781	19 049	15 907	3 732	520 387	33 399	0,5	-0,0	1,7	-2,0	0,3	63,4	16,4
IV	46 593	30 078	22 765	18 998	15 923	3 767	526 002	33 471	0,8	0,1	1,6	-1,6	0,1	63,2	16,6
18 *I*	46 641	30 115	22 670	18 874	15 792	3 796	530 433	33 512	0,7	0,2	1,4	-1,5	0,4	62,7	16,7
II	46 676	30 151	22 834	19 344	16 257	3 490	535 388	33 525	0,6	0,4	1,7	-1,4	0,1	64,2	15,3
III	46 746	30 198	22 854	19 528	16 434	3 326	541 192	33 611	0,6	0,5	1,5	-1,4	0,3	64,7	14,6
IV	46 852	30 259	22 869	19 565	16 454	3 304	547 339	33 715	0,7	0,6	1,8	-1,5	0,3	64,7	14,5
19 *I*	46 948	30 320	22 825	19 471	16 358	3 354	553 803	33 819	0,9	0,7	1,9	-1,5	0,2	64,2	14,7
II	47 031	30 384	23 036	19 805	16 688	3 231	561 096	34 040	1,5	0,8	1,4	-0,9	0,2	65,2	14,0
III	47 172	30 454	23 089	19 874	16 790	3 214	566 859	34 205	1,8	0,8	1,1	-0,4	0,2	65,3	13,9
IV	47 266	30 520	23 159	19 967	16 846	3 192	573 466	34 400	2,0	0,9	1,3	-0,4	-0,0	65,4	13,8
20 *I*	47 349	30 579	22 994	19 681	16 560	3 313	576 194	34 459	1,9	0,9	0,6	-0,1	0,4	64,4	14,4
II	47 370	30 604	21 975	18 607	15 527	3 368	555 809	33 827	-0,6	0,7	-4,0	0,5	4,3	60,8	15,3

POBLACIÓN EN EDAD DE TRABAJAR (entre 16 y 64 años)
Tasa de variación interanual y sus contribuciones

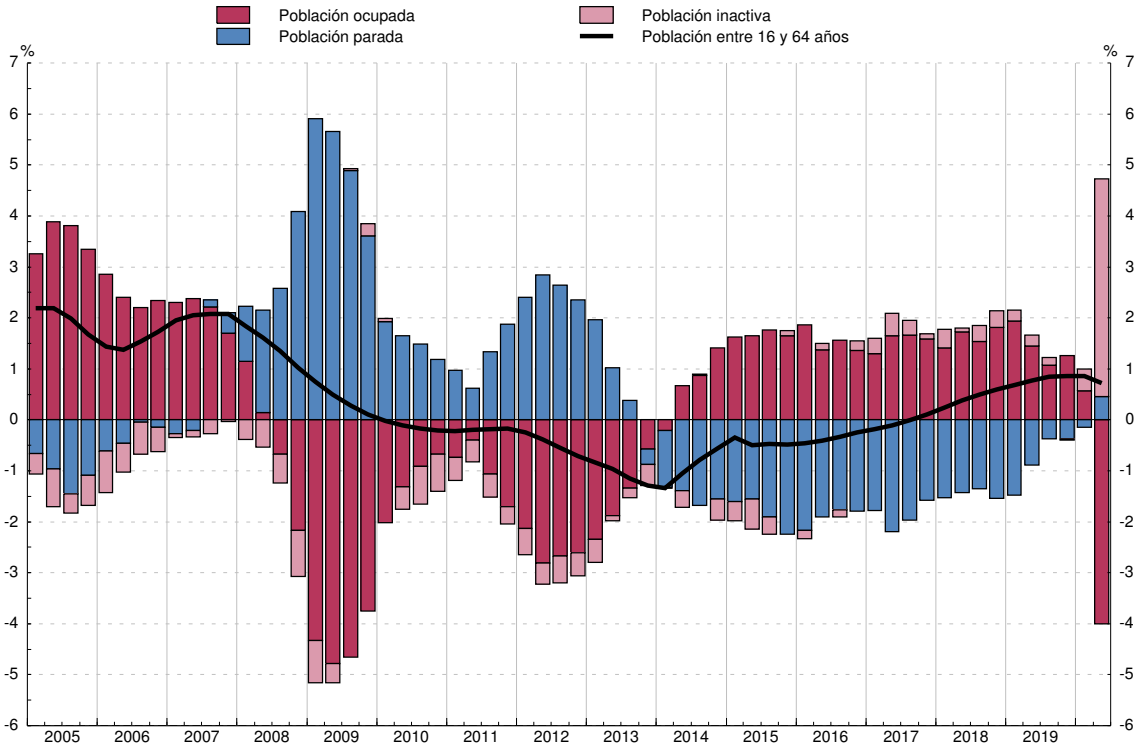

FUENTE: EPA y CNE (INE).

16.3 Renta bruta disponible. Empleos

Millones de euros (col. 1 a 5) y euros (col. 6 a 10)

	Renta bruta disponible (RBD)	Empleos				Renta bruta disponible per cápita (acumulado 4 tr.) (a)				
		Consumo	Ahorro bruto			Total	Empleos			
			Total	Consumo capital fijo (b)	Ahorro neto		Consumo	Ahorro bruto		
								Total	Consumo capital fijo (b)	Ahorro neto
	1=2+3	2	3	4	5=3-4	6=7+8	7	8	9	10=8-9
15	682 172	633 182	48 990	28 358	20 632	14 692	13 637	1 055	611	444
16	700 591	651 342	49 249	29 386	19 863	15 066	14 007	1 059	632	427
17	722 935	681 168	41 767	30 437	11 330	15 516	14 620	896	653	243
18	744 939	703 141	41 798	31 635	10 163	15 900	15 008	892	675	217
19	764 593	716 556	48 037	33 431	14 606	16 176	15 160	1 016	707	309
16 *III*	161 601	160 978	623	7 401	-6 778	14 968	13 895	1 074	623	450
IV	187 889	167 014	20 875	7 546	13 329	15 066	14 007	1 059	632	427
17 *I*	161 833	172 055	-10 222	7 520	-17 742	15 148	14 191	957	639	318
II	199 980	167 502	32 478	7 581	24 897	15 296	14 355	941	646	295
III	165 469	167 324	-1 855	7 640	-9 495	15 369	14 482	887	651	236
IV	195 653	174 287	21 366	7 696	13 670	15 516	14 620	896	653	243
18 *I*	167 095	178 131	-11 036	7 812	-18 848	15 613	14 735	878	659	219
II	204 706	172 834	31 872	7 879	23 993	15 702	14 838	864	665	200
III	170 952	173 181	-2 229	7 943	-10 172	15 796	14 941	855	670	185
IV	202 186	178 995	23 191	8 001	15 190	15 900	15 008	892	675	217
19 *I*	171 778	181 742	-9 964	8 254	-18 218	15 967	15 054	913	683	230
II	212 024	175 168	36 856	8 321	28 535	16 094	15 077	1 017	691	326
III	174 686	177 657	-2 971	8 397	-11 368	16 126	15 127	999	699	300
IV	206 105	181 989	24 116	8 459	15 657	16 176	15 160	1 016	707	309
20 *I*	174 026	171 765	2 261	8 635	-6 374	16 196	14 923	1 273	714	559
II	193 460	133 256	60 204	8 722	51 482	15 796	14 031	1 765	722	1 043

EMPLEOS DE LA RENTA BRUTA DISPONIBLE (per cápita)
Tasa de variación interanual de la RBD y sus contribuciones (acumulado 4 tr.)

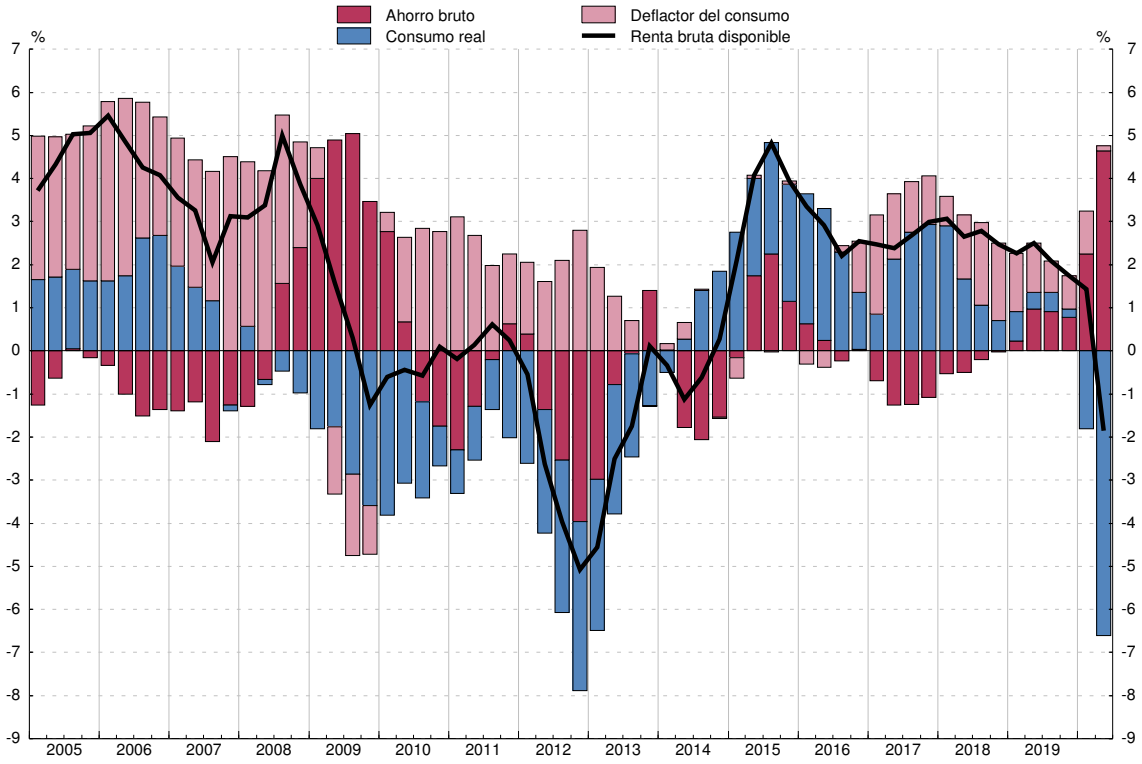

FUENTE: CNE (INE).
a. La población de referencia figura en el cuadro 16.2 col. 1.
b. Pérdida del valor de los activos fijos (principalmente vivienda) por el uso y la obsolescencia.

Millones de euros (col. 1 a 5) y % (col. 6 a 10)

	Capacidad/ Necesidad de finan- ciación	Recursos		Empleos		Cuenta de capital (% s/RBD, acumulado 4 tr.)				
		Ahorro bruto	Transfe- rencias netas de capital	Formación bruta de capital (FBC)	Adquisicio- nes netas de activos no producidos (a)	Capacidad/ Necesidad de finan- ciación	Recursos		Empleos	
							Ahorro bruto (tasa de ahorro)	Transfe- rencias netas de capital	Formación bruta de capital (FBC)	Adquisicio- nes netas de activos no producidos (a)
	1=2+3-4-5	2	3	4	5	6=7+8-9-10	7	8	9	10
15	18 025	48 990	-462	31 422	-919	10,9	29,1	-0,6	18,0	-0,5
16	15 498	49 249	-1 961	32 491	-701	10,4	28,9	-0,8	18,3	-0,5
17	2 383	41 767	-2 602	37 660	-878	3,1	24,0	-1,3	20,1	-0,5
18	-1 517	41 798	-2 399	41 136	-220	-0,1	22,2	-1,4	21,1	-0,3
19	3 130	48 037	-2 445	42 864	-402	0,9	24,5	-1,3	22,5	-0,2
16 *III*	-8 710	623	-598	8 919	-184	2,5	7,2	-0,2	4,6	-0,1
IV	10 921	20 875	-372	9 965	-383	2,2	7,0	-0,3	4,6	-0,1
17 *I*	-19 355	-10 222	-604	8 668	-139	1,3	6,3	-0,3	4,9	-0,1
II	24 335	32 478	-805	7 455	-117	1,0	6,2	-0,3	4,9	-0,1
III	-12 594	-1 855	-825	10 040	-126	0,5	5,8	-0,4	5,1	-0,1
IV	9 997	21 366	-368	11 497	-496	0,3	5,8	-0,4	5,2	-0,1
18 *I*	-19 855	-11 036	-629	8 189	1	0,3	5,6	-0,4	5,1	-0,1
II	22 525	31 872	-840	8 513	-6	0,0	5,5	-0,4	5,2	-0,1
III	-13 820	-2 229	-698	10 912	-19	-0,2	5,4	-0,3	5,3	-0,1
IV	9 633	23 191	-232	13 522	-196	-0,2	5,6	-0,3	5,5	-0,0
19 *I*	-19 951	-9 964	-678	9 272	37	-0,2	5,7	-0,3	5,6	-0,0
II	27 431	36 856	-733	8 814	-122	0,4	6,3	-0,3	5,6	-0,0
III	-15 051	-2 971	-694	11 448	-62	0,3	6,2	-0,3	5,7	-0,0
IV	10 701	24 116	-340	13 330	-255	0,4	6,3	-0,3	5,6	-0,1
20 *I*	-6 868	2 261	-684	8 525	-80	2,1	7,9	-0,3	5,5	-0,1
II	56 146	60 204	-330	3 846	-118	6,0	11,2	-0,3	5,0	-0,1

CAPACIDAD/NECESIDAD DE FINANCIACIÓN
Porcentaje sobre RBD y sus componentes (acumulado 4 tr.)

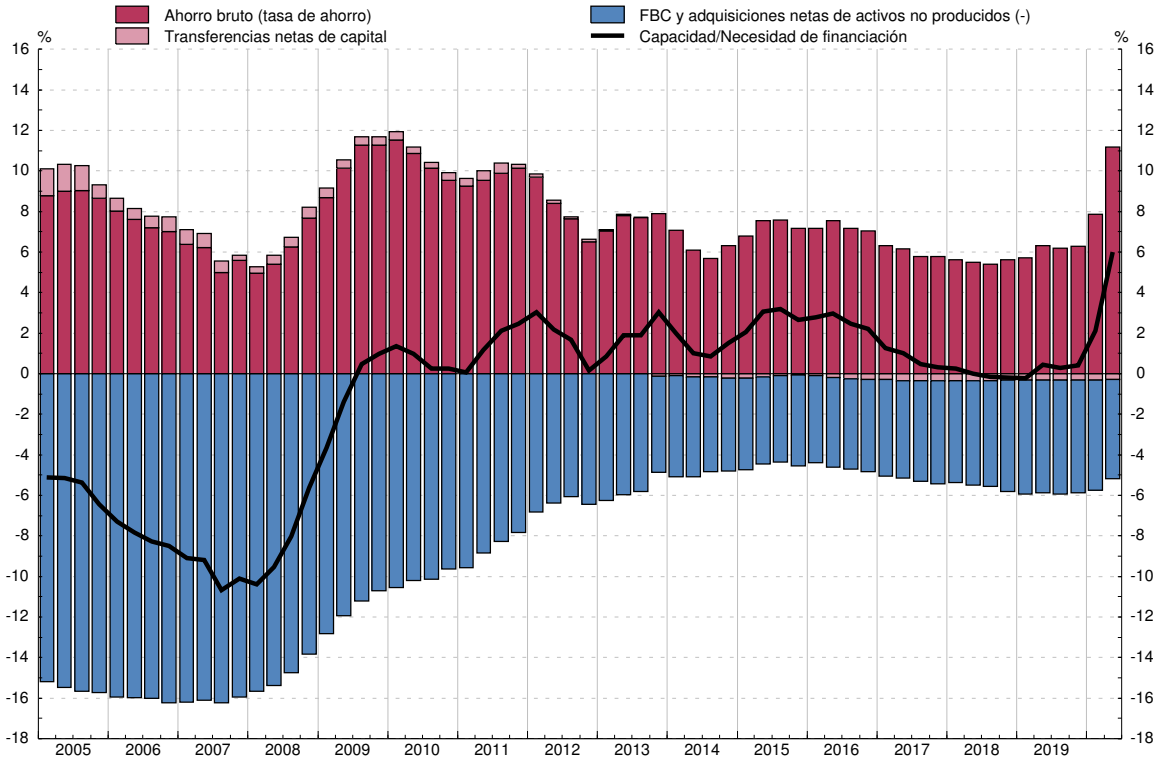

FUENTE: CNE (INE).
a. Incluye terrenos, objetos valiosos y activos inmateriales.

Millones de euros (col.1 a 7) y % (col.8 a 14)

	Operaciones financieras netas	Adquisición neta de activos financieros (AF)				Pasivos netos contraídos (P)		Cuenta de operaciones financieras (% s/RBD, acumulado 4 tr.)						
		Total	Principales activos			del cual:		Operaciones financieras netas	Adquisición neta de activos financieros (AF)				Pasivos netos contraídos (P)	
			Efectivo y depósitos	Participaciones en el capital y en fondos inversión	Seguros y fondos de pensiones	Total	Préstamos		Total	Principales activos			del cual:	
										Efectivo y depósitos	Part. en el capital y en fondos inv.	Seguros y fondos de pensiones	Total	Préstamos
	1=2-6	2	3	4	5	6	7	8=9-13	9	10	11	12	13	14
15	26 445	16 902	-6 222	19 421	6 564	-9 542	-17 399	3,9	2,5	-0,9	2,8	1,0	-1,4	-2,6
16	26 613	27 644	9 597	17 133	2 941	1 031	-12 114	3,8	3,9	1,4	2,4	0,4	0,1	-1,7
17	13 983	29 330	-4 399	30 605	8 405	15 347	-3 960	1,9	4,1	-0,6	4,2	1,2	2,1	-0,5
18	9 128	18 742	23 668	-5 022	-3 961	9 614	1 411	1,2	2,5	3,2	-0,7	-0,5	1,3	0,2
19	16 077	38 852	37 684	-7 131	6 824	22 775	1 467	2,1	5,1	4,9	-0,9	0,9	3,0	0,2
16 *III*	-7 270	-24 490	-12 035	3 332	1 722	-17 220	-10 885	4,4	5,2	0,9	1,7	2,3	0,8	-2,0
IV	1 630	1 330	9 360	3 426	-8 553	-300	-2 552	3,8	3,9	1,4	2,4	0,4	0,1	-1,7
17 *I*	5 107	3 627	-6 792	8 064	3 083	-1 480	-3 167	3,5	2,7	0,4	2,7	0,2	-0,8	-1,3
II	3 579	19 334	6 483	2 269	1 712	15 754	7 918	0,4	-0,0	-0,4	2,4	-0,3	-0,5	-1,2
III	-10 463	-16 080	-9 811	7 402	-550	-5 616	-9 299	-0,0	1,1	-0,1	3,0	-0,6	1,2	-1,0
IV	15 760	22 448	5 722	12 871	4 160	6 688	588	1,9	4,1	-0,6	4,2	1,2	2,1	-0,5
18 *I*	5 912	5 191	-4 679	3 330	5 443	-721	-1 078	2,0	4,2	-0,3	3,6	1,5	2,2	-0,3
II	14 504	25 200	20 739	-312	-4 896	10 696	9 812	3,5	5,0	1,6	3,2	0,6	1,5	0,0
III	-14 522	-26 619	-10 488	-1 975	-3 658	-12 096	-6 297	2,9	3,6	1,5	1,9	0,1	0,6	0,4
IV	3 234	14 969	18 095	-6 066	-850	11 735	-1 026	1,2	2,5	3,2	-0,7	-0,5	1,3	0,2
19 *I*	1 821	6 159	8 897	-5 886	2 954	4 338	-667	0,7	2,6	5,0	-1,9	-0,9	2,0	0,2
II	23 873	38 695	22 669	-1 276	5 168	14 822	10 638	1,9	4,4	5,2	-2,0	0,5	2,5	0,3
III	-12 597	-20 975	-13 246	1 890	1 064	-8 377	-9 133	2,1	5,1	4,8	-1,5	1,1	3,0	-0,0
IV	2 981	14 972	19 364	-1 860	-2 362	11 991	629	2,1	5,1	4,9	-0,9	0,9	3,0	0,2
20 *I*	10 915	6 469	7 294	7 625	-8 919	-4 446	-3 609	3,3	5,1	4,7	0,8	-0,7	1,8	-0,2
II	59 342	65 354	39 369	6 569	3 618	6 012	5 729	8,1	8,8	7,1	1,9	-0,9	0,7	-0,9

OPERACIONES FINANCIERAS NETAS
Porcentaje sobre RBD y sus componentes (acumulado 4 tr.)

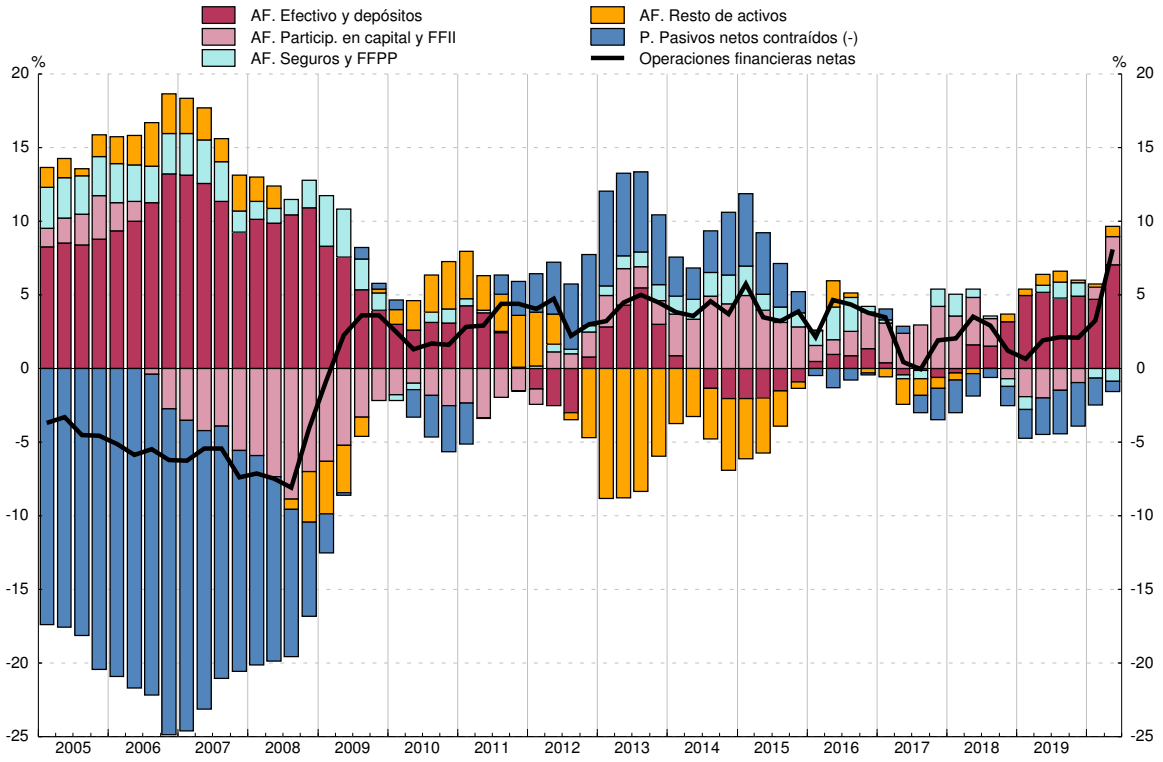

FUENTE: CFEE (BE).

Miles de millones de euros (col. 1 a 6) y % (col. 7 a 12)

	Riqueza						Riqueza (% s/RBD, acumulado 4 tr.)					
	Riqueza neta		Riqueza bruta			Pasivos	Riqueza neta		Riqueza bruta			Pasivos
		del cual:	Total	Activos inmobiliarios (a)	Activos financieros			del cual:	Total	Activos inmobiliarios	Activos financieros	
		Activos financieros netos						Activos financieros netos				
	1=3-6	2=5-6	3=4+5	4	5	6	7=9-12	8=11-12	9=10+11	10	11	12
15	5 833	1 390	6 611	4 444	2 167	778	855,1	203,7	969,1	651,4	317,7	114,0
16	6 085	1 434	6 853	4 651	2 201	767	868,6	204,7	978,2	663,9	314,2	109,5
17	6 478	1 512	7 242	4 967	2 276	764	896,1	209,1	1 001,8	687,0	314,8	105,7
18	6 781	1 494	7 545	5 286	2 259	765	910,2	200,6	1 012,9	709,6	303,2	102,7
19	7 111	1 629	7 879	5 482	2 397	767	930,1	213,1	1 030,4	716,9	313,5	100,4
16 *III*	5 993	1 409	6 761	4 583	2 177	768	861,9	202,7	972,4	659,2	313,2	110,5
IV	6 085	1 434	6 853	4 651	2 201	767	868,6	204,7	978,2	663,9	314,2	109,5
17 *I*	6 241	1 508	7 003	4 733	2 270	763	885,9	214,0	994,1	671,9	322,3	108,2
II	6 322	1 526	7 094	4 796	2 298	772	888,8	214,5	997,3	674,2	323,0	108,5
III	6 386	1 505	7 148	4 881	2 267	762	893,0	210,5	999,5	682,5	317,0	106,5
IV	6 478	1 512	7 242	4 967	2 276	764	896,1	209,1	1 001,8	687,0	314,8	105,7
18 *I*	6 537	1 506	7 299	5 031	2 267	761	897,7	206,8	1 002,3	690,9	311,4	104,6
II	6 658	1 530	7 431	5 128	2 303	773	908,5	208,8	1 013,9	699,6	314,3	105,5
III	6 729	1 509	7 493	5 220	2 273	764	911,3	204,4	1 014,8	706,9	307,8	103,5
IV	6 781	1 494	7 545	5 286	2 259	765	910,2	200,6	1 012,9	709,6	303,2	102,7
19 *I*	6 901	1 549	7 665	5 352	2 313	764	920,6	206,6	1 022,5	714,0	308,5	101,9
II	7 007	1 595	7 783	5 412	2 371	776	925,7	210,7	1 028,2	715,0	313,2	102,5
III	7 054	1 599	7 819	5 455	2 364	765	927,4	210,3	1 027,9	717,1	310,8	100,6
IV	7 111	1 629	7 879	5 482	2 397	767	930,1	213,1	1 030,4	716,9	313,5	100,4
20 *I*	7 029	1 517	7 792	5 512	2 279	763	916,6	197,8	1 016,1	718,8	297,3	99,5
II	7 116	1 588	7 884	5 528	2 356	769	951,0	212,2	1 053,7	738,8	314,9	102,7

RIQUEZA
Porcentaje sobre RBD (acumulado 4 tr.)

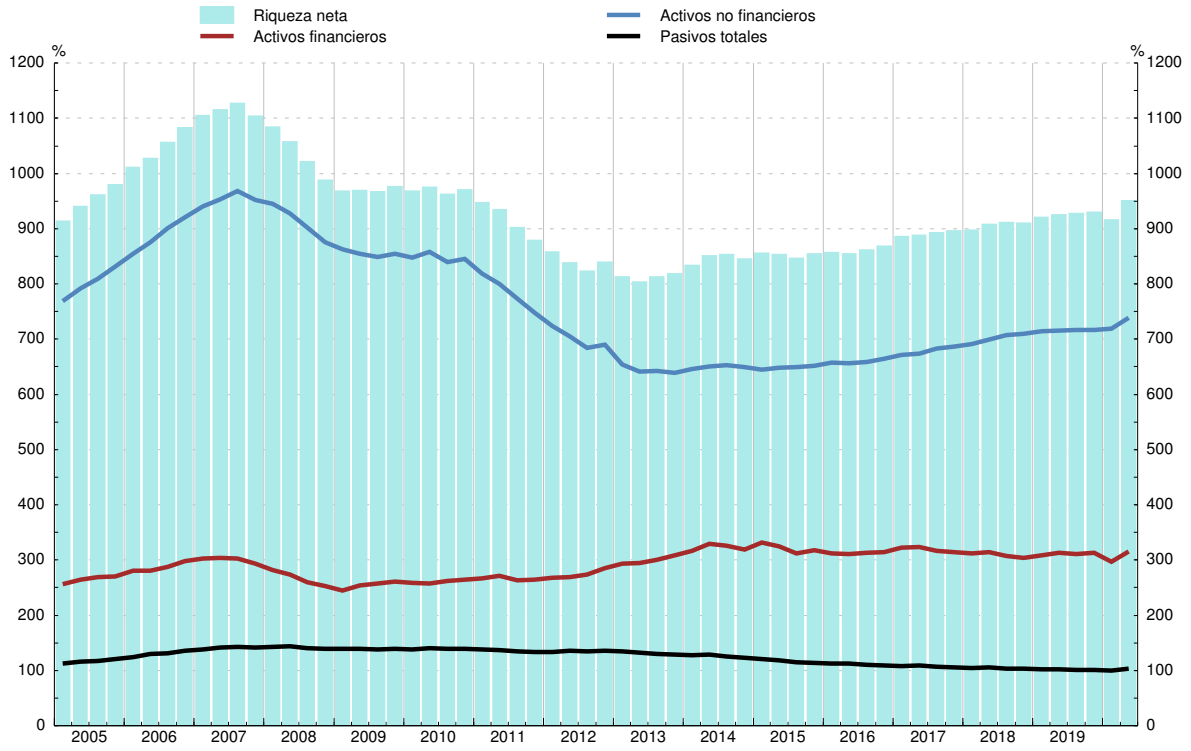

FUENTE: CFEE (BE).
a. Estimación realizada por el BE. Incluye solo vivienda.

Millones de euros (col.1 a 6) y % (col.7 a 12)

	Activos financieros						Activos financieros (% s/RBD, acumulado 4 tr.)					
	Total	Principales activos					Total	Principales activos				
		Efectivo y depósitos	Participaciones en fondos de inversión	Participaciones en el capital	Derechos de pensiones	Sistemas de seguros		Efectivo y depósitos	Participaciones en fondos de inversión	Acciones y otras participaciones	Derechos de pensiones	Sistemas de seguros
	1	2	3	4	5	6	7	8	9	10	11	12
15	2 167 473	851 733	266 515	631 158	164 886	174 288	317,7	124,9	39,1	92,5	24,2	25,5
16	2 201 487	861 330	283 220	635 463	165 566	183 492	314,2	122,9	40,4	90,7	23,6	26,2
17	2 275 779	856 931	317 227	672 439	170 931	188 169	314,8	118,5	43,9	93,0	23,6	26,0
18	2 258 970	880 599	308 124	640 028	164 096	192 816	303,2	118,2	41,4	85,9	22,0	25,9
19	2 396 911	918 283	338 473	672 052	176 354	212 038	313,5	120,1	44,3	87,9	23,1	27,7
16 *III*	2 177 362	851 970	273 349	619 877	164 399	191 512	313,2	122,5	39,3	89,2	23,6	27,5
IV	2 201 487	861 330	283 220	635 463	165 566	183 492	314,2	122,9	40,4	90,7	23,6	26,2
17 *I*	2 270 259	854 538	297 098	695 095	165 518	187 816	322,3	121,3	42,2	98,7	23,5	26,7
II	2 297 768	861 020	304 878	697 191	165 947	188 621	323,0	121,0	42,9	98,0	23,3	26,5
III	2 267 418	851 209	310 501	682 620	167 125	187 687	317,0	119,0	43,4	95,4	23,4	26,2
IV	2 275 779	856 931	317 227	672 439	170 931	188 169	314,8	118,5	43,9	93,0	23,6	26,0
18 *I*	2 267 287	852 252	324 541	654 885	168 874	196 080	311,4	117,0	44,6	89,9	23,2	26,9
II	2 303 436	872 992	328 594	661 159	168 591	193 484	314,3	119,1	44,8	90,2	23,0	26,4
III	2 273 109	862 504	330 021	651 564	168 065	192 429	307,8	116,8	44,7	88,2	22,8	26,1
IV	2 258 970	880 599	308 124	640 028	164 096	192 816	303,2	118,2	41,4	85,9	22,0	25,9
19 *I*	2 312 528	889 496	322 242	654 678	167 575	202 913	308,5	118,7	43,0	87,3	22,4	27,1
II	2 370 955	912 165	327 283	657 581	170 923	213 081	313,2	120,5	43,2	86,9	22,6	28,2
III	2 364 300	898 919	331 585	660 134	171 586	221 153	310,8	118,2	43,6	86,8	22,6	29,1
IV	2 396 911	918 283	338 473	672 052	176 354	212 038	313,5	120,1	44,3	87,9	23,1	27,7
20 *I*	2 279 464	925 577	304 903	605 985	162 040	204 439	297,3	120,7	39,8	79,0	21,1	26,7
II	2 356 106	964 945	325 023	595 273	167 407	211 333	314,9	129,0	43,4	79,6	22,4	28,2

ACTIVOS FINANCIEROS
Porcentaje sobre RBD (acumulado 4 tr.)

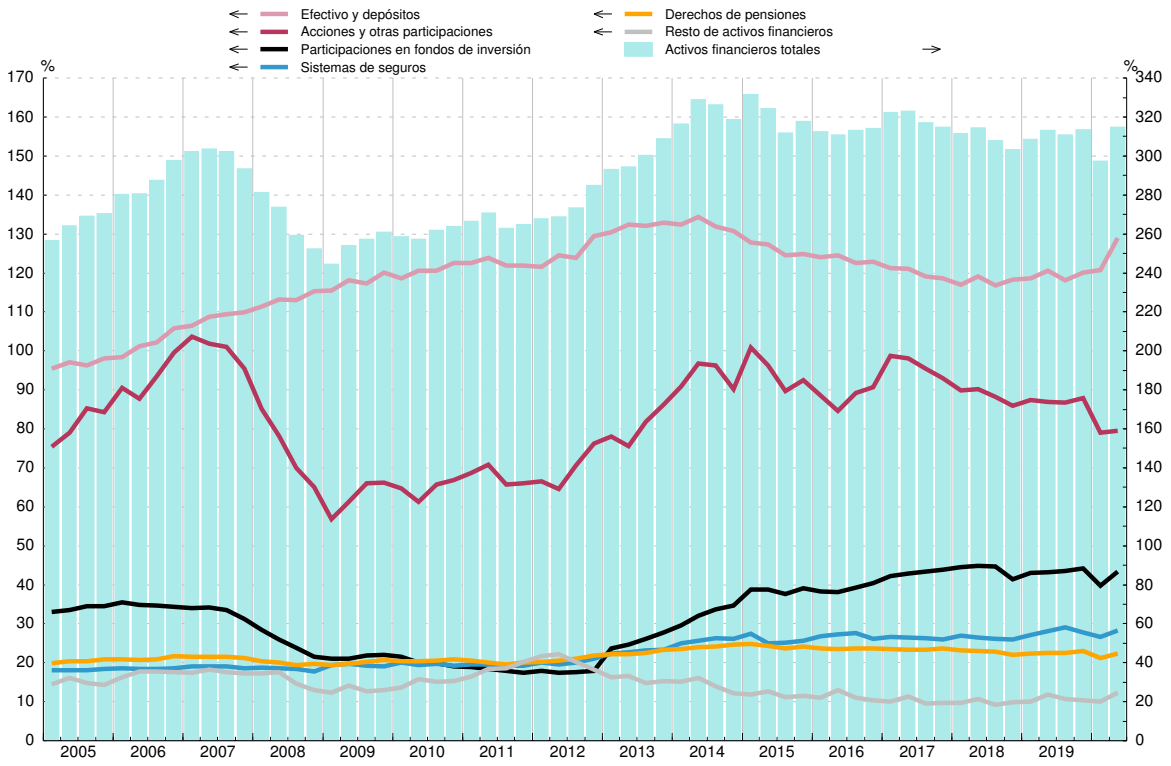

FUENTE: CFEE (BE).

Millones de euros (col.1 a 9) y % (col.10 a 15)

	Pasivos									Pasivos (% s/RBD, acumulado 4 tr.)					
	Total		Por instrumentos					Por sector deudor		Total	Préstamos				Otros pasivos
		Del cual:	Préstamos				Otros pasivos	Hogares	ISFLSH			del cual: de IFM			
			del cual: de IFM									Total	Vivien-da	Resto	
		A largo plazo		Total	Vivienda	Resto									
	1=3+7	2	3	4=5+6	5	6	7	8	9	10=11+15	11	12=13+14	13	14	15
15	777 930	705 245	733 252	714 458	531 256	183 202	44 679	772 096	5 835	114,0	107,5	104,7	77,9	26,9	6,5
16	767 372	691 579	718 453	702 965	516 612	186 353	48 919	762 206	5 165	109,5	102,5	100,3	73,7	26,6	7,0
17	763 892	683 651	710 983	697 218	503 027	194 191	52 909	758 713	5 180	105,7	98,3	96,4	69,6	26,9	7,3
18	764 772	679 979	709 617	697 420	500 825	196 595	55 155	759 486	5 286	102,7	95,3	93,6	67,2	26,4	7,4
19	767 471	676 377	708 618	694 094	493 568	200 526	58 854	761 955	5 516	100,4	92,7	90,8	64,6	26,2	7,7
16 *III*	768 069	695 237	721 710	705 637	521 232	184 405	46 360	762 867	5 202	110,5	103,8	101,5	75,0	26,5	6,7
IV	767 372	691 579	718 453	702 965	516 612	186 353	48 919	762 206	5 165	109,5	102,5	100,3	73,7	26,6	7,0
17 *I*	762 504	688 555	714 691	699 154	512 743	186 412	47 813	757 600	4 904	108,2	101,5	99,2	72,8	26,5	6,8
II	771 694	690 859	721 533	706 302	510 258	196 044	50 161	766 455	5 238	108,5	101,4	99,3	71,7	27,6	7,1
III	761 950	685 384	711 455	697 058	507 203	189 855	50 496	756 730	5 221	106,5	99,5	97,5	70,9	26,5	7,1
IV	763 892	683 651	710 983	697 218	503 027	194 191	52 909	758 713	5 180	105,7	98,3	96,4	69,6	26,9	7,3
18 *I*	761 486	682 138	709 347	695 878	505 761	190 117	52 138	756 223	5 263	104,6	97,4	95,6	69,5	26,1	7,2
II	773 002	683 923	718 657	705 662	505 963	199 699	54 345	767 615	5 388	105,5	98,1	96,3	69,0	27,2	7,4
III	764 017	682 500	711 526	698 897	503 078	195 819	52 492	758 679	5 338	103,5	96,4	94,6	68,1	26,5	7,1
IV	764 772	679 979	709 617	697 420	500 825	196 595	55 155	759 486	5 286	102,7	95,3	93,6	67,2	26,4	7,4
19 *I*	763 693	680 373	708 701	696 592	499 675	196 917	54 992	758 673	5 020	101,9	94,5	92,9	66,7	26,3	7,3
II	776 109	682 854	718 200	705 631	498 788	206 843	57 909	770 816	5 292	102,5	94,9	93,2	65,9	27,3	7,7
III	764 887	679 263	708 731	694 251	495 311	198 941	56 156	759 447	5 440	100,6	93,2	91,3	65,1	26,2	7,4
IV	767 471	676 377	708 618	694 094	493 568	200 526	58 854	761 955	5 516	100,4	92,7	90,8	64,6	26,2	7,7
20 *I*	762 647	673 974	704 776	690 285	491 160	199 125	57 871	757 163	5 484	99,5	91,9	90,0	64,0	26,0	7,5
II	768 544	671 305	710 132	696 089	488 615	207 474	58 412	762 822	5 722	102,7	94,9	93,0	65,3	27,7	7,8

PASIVOS
Porcentaje sobre RBD (acumulado 4 tr.)

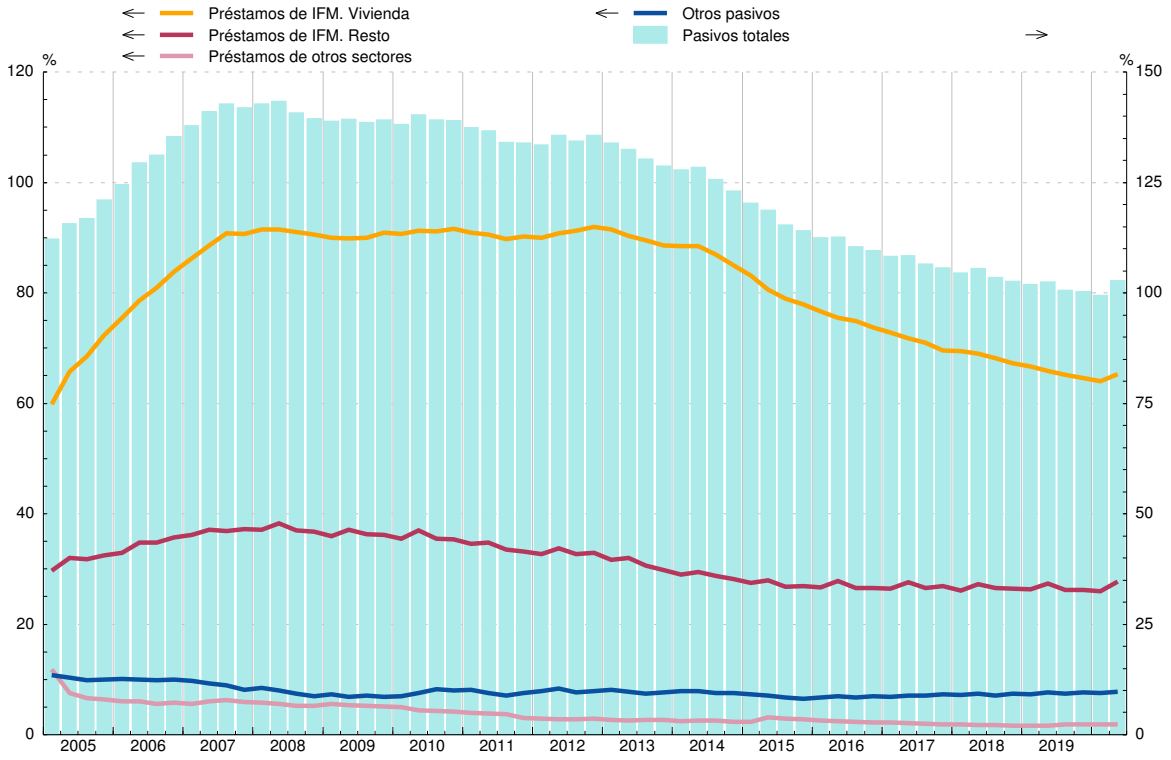

FUENTE: CFEE (BE).

Millones de euros (col.1 a 6) y % (col.7 a 12)

	Variación del patrimonio neto	Operaciones netas			Revalorizaciones y otros flujos		Variación del patrimonio neto (% s/RBD, acumulado 4 tr.)					
		Adquisiciones netas de activos no financieros	Adquisiciones netas de activos financieros	Pasivos netos contraídos	Financieras	No financieras (a)	Total	Operaciones netas			Revalorizaciones y otros flujos	
								Adquisiciones netas de activos no financieros	Adquisiciones netas de activos financieros	Pasivos netos contraídos	Financieras	No financieras
	1=2+3-4+5+6	2	3	4	5	6	7=8+9 -10+11+12	8	9	10	11	12
15	289 103	30 503	16 902	-9 542	79 219	152 937	146,6	17,6	2,5	-1,4	43,3	69,4
16	252 391	31 790	27 644	1 031	17 959	176 029	125,5	17,8	3,9	0,1	-3,8	96,5
17	392 983	36 782	29 330	15 347	63 789	278 430	215,8	19,6	4,1	2,1	58,8	131,5
18	302 155	40 916	18 742	9 614	-26 817	278 928	173,6	20,9	2,5	1,3	-11,3	154,3
19	330 498	42 462	38 852	22 775	119 165	152 793	180,5	22,4	5,1	3,0	37,0	114,4
16 *III*	65 728	8 735	-24 490	-17 220	40 938	23 325	34,8	4,5	5,2	0,8	6,2	19,8
IV	92 848	9 582	1 330	-300	23 192	58 444	36,0	4,5	3,9	0,1	2,6	25,1
17 *I*	155 248	8 529	3 627	-1 480	68 533	73 079	50,8	4,8	2,7	-0,8	15,8	26,7
II	81 295	7 338	19 334	15 754	14 740	55 638	55,5	4,8	-0,0	-0,5	20,7	29,6
III	64 318	9 914	-16 080	-5 616	-10 143	75 010	55,1	4,9	1,1	1,2	13,5	36,7
IV	92 122	11 001	22 448	6 688	-9 341	74 702	54,4	5,1	4,1	2,1	8,8	38,5
18 *I*	58 598	8 190	5 191	-721	-11 997	56 493	40,7	5,0	4,2	2,2	-2,3	36,0
II	121 234	8 507	25 200	10 696	10 128	88 094	45,9	5,1	5,0	1,5	-2,9	40,2
III	70 881	10 893	-26 619	-12 096	-6 819	81 330	46,4	5,2	3,6	0,6	-2,4	40,7
IV	51 443	13 326	14 969	11 735	-18 129	53 012	40,6	5,5	2,5	1,3	-3,6	37,4
19 *I*	120 384	9 309	6 159	4 338	52 816	56 438	48,6	5,6	2,6	2,0	5,1	37,2
II	105 621	8 692	38 695	14 822	22 138	50 918	46,0	5,6	4,4	2,5	6,6	31,9
III	47 772	11 386	-20 975	-8 377	17 165	31 818	42,8	5,6	5,1	3,0	9,7	25,3
IV	56 721	13 075	14 972	11 991	27 046	13 620	43,2	5,6	5,1	3,0	15,6	20,0
20 *I*	-81 975	8 445	6 469	-4 446	-123 538	22 202	16,7	5,4	5,1	1,8	-7,5	15,5
II	86 664	3 728	65 354	6 012	11 403	12 191	14,6	4,9	8,8	0,7	-9,1	10,7

VARIACIÓN DEL PATRIMONIO NETO
Tasa de variación interanual y sus contribuciones (acumulado 4 tr.)

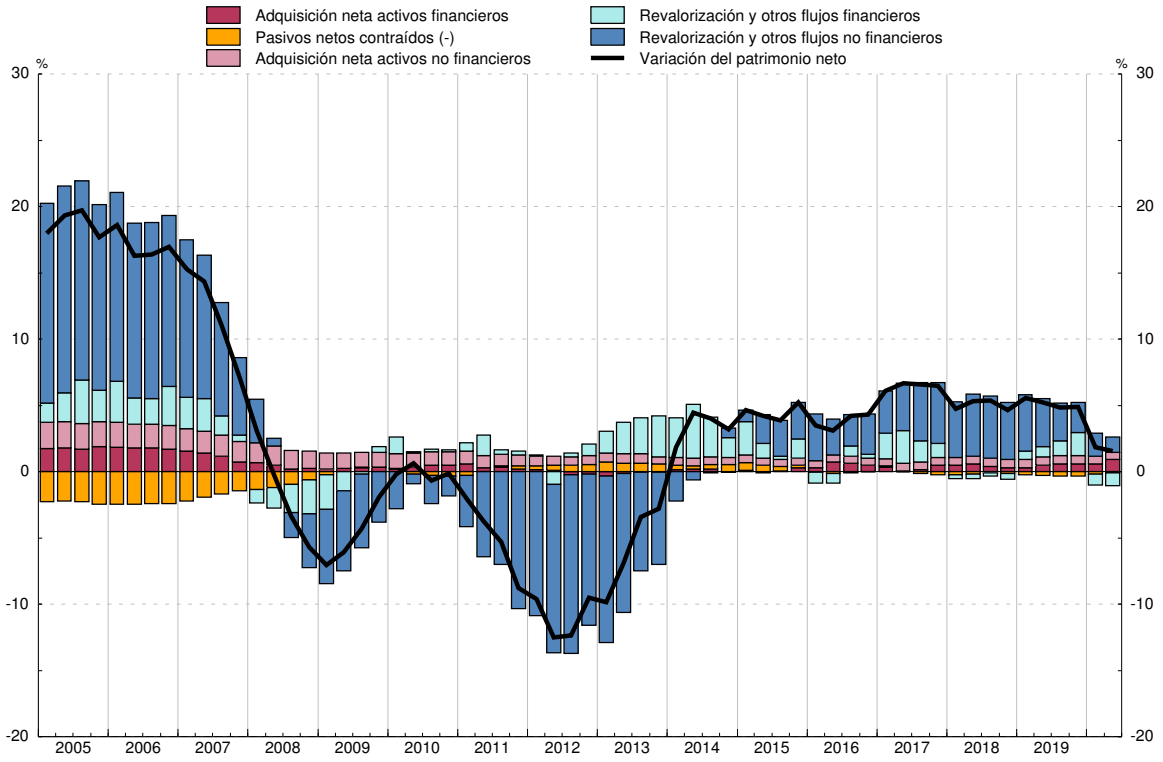

FUENTE: CFEE (BE) y CNE (INE).
a. Estimación realizada por el BE. Incluye solo vivienda.

CAPÍTULO 17 BALANZA DE PAGOS Y POSICIÓN DE INVERSIÓN INTERNACIONAL

17. BALANZA DE PAGOS Y POSICIÓN DE INVERSIÓN INTERNACIONAL — 17.1 Resumen. Saldos

A) Balanza de pagos

Millones de euros

		Cuenta corriente (ingresos menos pagos)			Cuenta de capital (ingresos - pagos)	Cuenta corriente más cuenta de capital	Cuenta financiera (activos menos pasivos) (a)			Errores y omisiones
		Total	Bienes y servicios	Rentas primaria y secundaria			Total	Banco de España	Resto sectores	
		1=2+3	2	3	4	5=1+4	6=7+8	7	8	9=6-5
16		35 371	44 416	-9 045	2 428	37 799	35 459	-54 026	89 485	-2 340
17		32 209	41 896	-9 688	2 843	35 052	35 378	-32 628	68 006	326
18	P	23 225	32 772	-9 547	5 808	29 034	33 244	-14 249	47 493	4 211
19	P	26 575	37 461	-10 886	4 212	30 788	24 863	14 814	10 050	-5 924
19 *E-O*	P	21 054	33 083	-12 029	2 492	23 545	17 102	26 705	-9 603	-6 444
20 *E-O*	A	3 965	14 479	-10 514	2 737	6 702	6 938	-45 284	52 222	236
19 *Jul*	P	3 739	5 755	-2 017	234	3 973	1 507	583	923	-2 466
Ago	P	3 754	4 670	-916	76	3 830	4 590	6 035	-1 444	760
Sep	P	1 168	1 988	-820	227	1 395	-3 854	16 827	-20 681	-5 249
Oct	P	2 773	3 813	-1 040	357	3 130	2 999	5 521	-2 521	-131
Nov	P	3 336	2 670	666	314	3 650	7 272	-3 206	10 478	3 622
Dic	P	2 186	1 708	478	1 407	3 592	490	-8 685	9 175	-3 103
20 *Ene*	P	-1 767	588	-2 355	199	-1 568	3 357	2 914	444	4 926
Feb	P	1 463	2 214	-751	208	1 670	-1 501	13 155	-14 655	-3 171
Mar	P	-490	129	-619	270	-220	-2 486	-29 279	26 793	-2 266
Abr	P	-1 213	80	-1 293	240	-973	-72	-20 290	20 218	900
May	P	799	1 768	-969	184	983	-2 416	-15 294	12 878	-3 399
Jun	P	1 942	2 457	-515	167	2 109	5 847	-7 170	13 017	3 738
Jul	P	1 553	3 109	-1 556	318	1 871	6 071	3 665	2 405	4 200
Ago	P	688	1 408	-720	167	855	-1 056	3 935	-4 991	-1 911
Sep	P	-303	513	-816	331	28	1 119	-4 897	6 016	1 092
Oct	A	1 294	2 214	-920	654	1 948	-1 925	7 978	-9 903	-3 873

Véase la definición de las principales rúbricas en las notas al final del capítulo.

a. Las adquisiciones netas de activos/pasivos financieros corresponden a sus adquisiciones menos ventas o amortizaciones.

17. BALANZA DE PAGOS Y POSICIÓN DE INVERSIÓN INTERNACIONAL — 17.2 Cuenta financiera. Resumen

A) Balanza de pagos — Variación neta de activos menos variación neta de pasivos

Millones de euros

		Total cuenta financiera (VNA - VNP)	Sectores institucionales					Categorías funcionales						
			Banco de España	Resto de sectores				Inversión directa	Inversión de cartera sin BE	Otra inversión sin BE	Derivados finan-cieros sin BE	Reservas	Posición neta BE frente Eurosis-tema	Otros del BE
				Total	Otras IFM	AAPP	Otros sectores residentes							
		1=2+3=7a13	2	3=4a6	4	5	6	7	8	9	10	11	12	13
16		35 459	-54 026	89 485	44 269	108	45 107	11 181	46 646	29 090	2 567	8 254	-59 707	-2 573
17		35 378	-32 628	68 006	4 833	-24 485	87 658	12 463	25 083	22 741	7 718	3 667	-31 266	-5 029
18	P	33 244	-14 249	47 493	63 767	-27 073	10 799	-13 346	15 238	46 356	-755	2 182	-9 487	-6 945
19	P	24 863	14 814	10 050	45 079	-56 482	21 453	9 966	-50 974	59 320	-8 262	674	20 533	-6 394
19 *E-O*	P	17 102	26 705	-9 603	35 368	-56 282	11 311	9 028	-53 711	41 381	-6 301	638	31 715	-5 649
20 *E-O*	A	6 938	-45 284	52 222	40 789	-29 928	41 361	11 643	21 999	22 312	-3 731	-730	-60 746	16 192
19 *Jul*	P	1 507	583	923	-5 208	2 110	4 022	-246	2 252	609	-1 691	-88	3 635	-2 963
Ago	P	4 590	6 035	-1 444	5 155	-7 680	1 081	1 804	-5 782	4 309	-1 775	64	7 023	-1 052
Sep	P	-3 854	16 827	-20 681	-11 673	-10 732	1 724	116	-15 859	-2 941	-1 996	154	19 465	-2 793
Oct	P	2 999	5 521	-2 521	-9 592	2 231	4 839	1 744	5 001	-9 251	-16	-131	6 276	-624
Nov	P	7 272	-3 206	10 478	7 164	-6 942	10 256	4 259	1 767	5 661	-1 208	108	-2 855	-458
Dic	P	490	-8 685	9 175	2 548	6 742	-114	-3 320	970	12 278	-753	-72	-8 326	-287
20 *Ene*	P	3 357	2 914	444	7 585	-14 939	7 797	577	-9 820	11 489	-1 802	-243	3 484	-327
Feb	P	-1 501	13 155	-14 655	-11 710	-7 960	5 015	555	-4 130	-8 987	-2 094	-1 252	12 995	1 412
Mar	P	-2 486	-29 279	26 793	27 090	-1 197	900	3 992	2 388	22 913	-2 500	-757	-26 956	-1 566
Abr	P	-72	-20 290	20 218	13 020	8 585	-1 388	-4 518	15 911	9 636	-812	1 554	-24 364	2 520
May	P	-2 416	-15 294	12 878	-2 790	2 112	13 556	3 101	5 696	3 275	806	-994	-21 341	7 041
Jun	P	5 847	-7 170	13 017	16 608	-10 530	6 939	4 029	-10 664	19 700	-49	-176	-12 144	5 149
Jul	P	6 071	3 665	2 405	-8 412	2 514	8 304	6 278	3 481	-9 017	1 663	448	1 789	1 428
Ago	P	-1 056	3 935	-4 991	-4 886	3 689	-3 795	1 202	1 432	-9 572	1 947	422	3 205	309
Sep	P	1 119	-4 897	6 016	2 191	-5 820	9 646	554	5 936	-540	66	520	-5 440	22
Oct	A	-1 925	7 978	-9 903	2 093	-6 383	-5 613	-4 127	11 768	-16 586	-958	-251	8 025	203

Véase la definición de las principales rúbricas en las notas al final del capítulo.

17. BALANZA DE PAGOS Y POSICIÓN DE INVERSIÓN INTERNACIONAL

A) Balanza de pagos

17.3 Cuentas corriente y de capital. Detalle

Millones de euros

		Bienes y servicios					Rentas primaria y secundaria			Cuenta de capital			Promemoria				
		Saldo	Ingresos		Pagos		Saldo	Ingresos	Pagos	Saldo	Ingresos	Pagos	Estadísticas de Aduanas (a)		Flujos UE (b)		
			Total	del cual: Turismo y viajes	Total	del cual: Turismo y viajes							Exportaciones	Importaciones	Saldo	Ingresos	Pagos
		1=2-4	2	3	4	5	6=7-8	7	8	9=10-11	10	11	12	13	14=15-16	15	16
16		44 416	377 371	60 351	332 955	16 998	-9 045	71 719	80 764	2 428	3 149	720	256 393	273 779	-3 689	9 432	13 121
17		41 896	408 392	66 682	366 495	19 611	-9 688	75 906	85 594	2 843	3 632	788	276 143	302 431	-1 702	9 573	11 275
18	P	32 772	423 256	69 168	390 484	22 395	-9 547	81 965	91 512	5 808	7 077	1 268	285 024	318 864	-745	12 727	13 472
19	P	37 461	434 336	71 202	396 875	24 932	-10 886	78 303	89 189	4 212	5 420	1 208	290 089	322 069	-2 283	11 006	13 289
19 *E-O*	P	33 083	365 316	63 372	332 233	20 874	-12 029	62 120	74 149	2 492	3 581	1 090	242 461	270 484	-7 475	4 670	12 145
20 *E-O*	A	14 479	282 184	15 122	267 705	6 407	-10 514	52 615	63 129	2 737	3 328	591	213 683	225 439	-6 666	4 424	11 090
19 *Jul*	P	5 755	40 867	9 288	35 112	3 040	-2 017	6 131	8 148	234	448	214	25 287	27 773	-899	293	1 192
Ago	P	4 670	33 945	9 408	29 274	3 033	-916	5 561	6 477	76	290	214	19 436	23 421	-794	252	1 046
Sep	P	1 988	37 798	7 540	35 810	2 967	-820	5 717	6 537	227	441	214	23 469	27 731	-735	315	1 050
Oct	P	3 813	39 437	6 211	35 624	2 321	-1 040	5 945	6 985	357	416	59	26 861	29 438	-286	792	1 078
Nov	P	2 670	35 156	3 933	32 486	2 019	666	8 074	7 408	314	373	59	25 061	26 925	2 418	2 965	547
Dic	P	1 708	33 864	3 898	32 156	2 039	478	8 109	7 631	1 407	1 466	59	22 566	24 660	2 774	3 370	597
20 *Ene*	P	588	32 668	3 630	32 080	1 574	-2 355	5 664	8 019	199	230	31	23 142	26 650	-1 986	157	2 143
Feb	P	2 214	33 101	3 628	30 887	1 440	-751	5 324	6 075	208	239	31	23 992	26 109	-867	395	1 262
Mar	P	129	29 730	1 682	29 601	860	-619	4 987	5 606	270	293	22	21 769	23 805	-234	441	675
Abr	P	80	19 418	-	19 338	-	-1 293	5 375	6 668	240	321	81	15 043	16 561	-512	530	1 042
May	P	1 768	21 908	-	20 140	-	-969	5 335	6 304	184	266	81	17 515	17 390	-1 153	338	1 492
Jun	P	2 457	27 984	149	25 528	126	-515	5 789	6 303	167	248	81	22 640	21 158	-630	553	1 183
Jul	P	3 109	30 659	2 118	27 551	780	-1 556	5 338	6 894	318	394	76	23 385	23 692	-442	390	832
Ago	P	1 408	24 540	2 175	23 132	788	-720	4 833	5 553	167	243	76	17 664	19 400	-307	236	543
Sep	P	513	30 413	964	29 900	467	-816	5 052	5 868	331	407	76	23 250	24 740	-588	278	867
Oct	A	2 214	31 762	777	29 548	373	-920	4 920	5 839	654	689	35	25 282	25 932	53	1 105	1 052

Véase la definición de las principales rúbricas en las notas al final del capítulo.

-: Cantidad igual a cero

a. Datos procedentes del departamento de Aduanas e Impuestos Especiales de la Agencia Estatal de Administración Tributaria (AEAT) considerados para la estimación de la Balanza de Pagos. Datos definitivos hasta dos años antes del año correspondiente a la última observación y datos provisionales a partir de esa fecha.

b. Flujos de España con la UE incluidos en la renta primaria (impuestos sobre la producción y la importación y subvenciones), en la renta secundaria y en la cuenta de capital.

17. BALANZA DE PAGOS Y POSICIÓN DE INVERSIÓN INTERNACIONAL
A) Balanza de pagos

17.3a Cuentas corriente y de capital
Detalle por zonas económicas y geográficas (a) (b)

Datos referidos a 2019. Actualización septiembre 2020

Millones de euros

	Cuenta corriente					Cuenta de capital
	Total	Bienes	Servicios	Rentas primaria y secundaria		
				Total	Del cual: Rentas de la inversión (c)	
	1	2	3	4	5	6
INGRESOS						
TOTAL MUNDIAL	512 639	293 867	140 469	78 303	53 106	5 420
Europa	371 440	214 603	103 443	53 393	32 535	5 390
UE-27	287 685	178 242	69 759	39 685	23 238	5 306
Zona del euro	249 439	159 812	60 292	29 334	21 029	1 591
Alemania	50 004	31 733	14 976	3 295	1 230	1 369
Bélgica	13 412	8 370	3 811	1 231	472	15
Países Bajos	22 698	10 439	7 142	5 116	4 341	...
Francia	66 313	45 857	15 487	4 969	2 621	90
Italia	33 676	24 184	5 587	3 905	3 327	61
Portugal	29 113	22 822	3 602	2 690	2 403	27
Resto zona del euro	34 222	16 408	9 688	8 127	6 633	...
Resto UE-27	38 246	18 429	9 466	10 351	2 209	3 714
Resto de Europa	83 753	36 361	33 683	13 709	9 297	84
Reino Unido	50 071	20 217	21 509	8 345	6 428	71
América	75 317	31 508	22 133	21 675	18 344	6
América del norte y central	50 805	23 387	14 587	12 831	10 924	1
América del sur	24 511	8 121	7 546	8 844	7 420	6
África	21 328	17 019	3 639	671	488	-
Asia	40 816	28 848	10 054	1 914	1 310	7
Oceanía	3 402	1 889	1 167	347	249	-
OCDE	402 564	230 294	116 270	56 000	42 199	1 668
OPEP	11 493	7 075	3 466	953	598	-
NICs	7 375	4 986	2 112	278	237	...
ASEAN	5 405	3 980	1 246	178	121	...
PAGOS						
TOTAL MUNDIAL	486 064	320 341	76 534	89 189	56 709	1 208
Europa	315 910	195 693	54 364	65 853	46 376	793
UE-27	262 418	164 536	41 092	56 789	39 137	577
Zona del euro	221 613	143 734	36 365	41 515	38 094	576
Alemania	53 991	41 696	7 478	4 818	3 562	116
Bélgica	17 896	7 767	1 445	8 684	8 573	6
Países Bajos	23 957	14 594	2 842	6 522	6 331	58
Francia	54 141	34 914	10 870	8 357	7 556	147
Italia	27 598	21 495	3 437	2 666	2 275	7
Portugal	16 146	11 932	3 678	536	283	226
Resto zona del euro	27 884	11 336	6 615	9 933	9 515	16
Resto UE-27	40 805	20 803	4 728	15 274	1 043	1
Resto de Europa	53 492	31 157	13 272	9 063	7 239	216
Reino Unido	27 235	12 670	8 356	6 209	5 315	189
América	56 648	31 827	11 275	13 547	5 991	179
América del norte y central	38 844	22 094	8 519	8 232	5 188	65
América del sur	17 798	9 733	2 750	5 315	803	113
África	31 143	25 462	3 260	2 421	185	54
Asia	72 377	62 850	6 653	2 874	1 550	18
Oceanía	1 091	745	274	72	30	0
OCDE	333 436	216 976	59 738	56 722	50 502	788
OPEP	25 955	21 666	1 903	2 386	1 274	28
NICs	6 085	4 930	835	321	288	...
ASEAN	10 549	8 958	1 251	340	77	...

...: Importe no publicable por motivos de confidencialidad estadística.

- : Cantidad igual a cero.

a. La composición de las zonas económicas se detalla en las notas al final del capítulo.

b. La diferencia entre los importes asignados al total mundial y la suma de las zonas geográficas corresponde a información que ha quedado indeterminada geográficamente y a las cantidades de organismos internacionales distintos de los de la Unión Europea. La existencia de información indeterminada geográficamente también puede provocar que los totales por continente no coincidan con la suma de sus partes cuando estos se desglosan.

c. En el caso de la inversión de cartera, el desglose geográfico de las rentas derivadas de los pasivos se realiza basándose en la información disponible, la cual corresponde al país de la primera contrapartida no residente y que no tiene por qué coincidir con la del tenedor final de los títulos.

17. BALANZA DE PAGOS Y POSICIÓN DE INVERSIÓN INTERNACIONAL
A) Balanza de pagos

17.4 Cuenta corriente. Detalle de bienes y servicios

Millones de euros

		Bienes			Servicios								
					Saldo			Ingresos			Pagos		
		Saldo	Ingresos	Pagos	Total	Turismo	Servicios no turísticos	Total	Turismo	Servicios no turísticos	Total	Turismo	Servicios no turísticos
		1=2-3	2	3	4=5+6	5	6	7=8+9	8	9	10=11+12	11	12
15		-20 675	252 838	273 513	53 440	40 585	12 855	109 517	56 309	53 208	56 077	15 724	40 353
16		-14 281	259 451	273 732	58 697	43 353	15 344	117 919	60 351	57 569	59 223	16 998	42 225
17		-22 038	281 231	303 269	63 934	47 071	16 863	127 160	66 682	60 479	63 226	19 611	43 615
18	P	-29 681	291 210	320 891	62 453	46 773	15 680	132 046	69 168	62 878	69 593	22 395	47 198
19	P	-26 474	293 867	320 341	63 935	46 271	17 664	140 469	71 202	69 267	76 534	24 932	51 603
16 *IV*		-4 786	67 362	72 148	12 638	7 820	4 819	28 451	12 456	15 996	15 813	4 636	11 177
17 *I*		-5 617	71 677	77 294	9 847	6 846	3 001	23 829	10 417	13 411	13 982	3 572	10 410
II		-3 626	71 378	75 003	18 462	13 798	4 664	33 364	18 077	15 287	14 902	4 279	10 623
III		-7 313	65 176	72 488	22 537	18 692	3 845	39 843	25 190	14 652	17 305	6 498	10 807
IV		-5 482	73 001	78 484	13 088	7 735	5 353	30 125	12 997	17 129	17 037	5 261	11 776
18 *I*	P	-6 484	72 220	78 704	9 933	7 084	2 848	25 354	11 324	14 030	15 421	4 240	11 182
II	P	-6 300	76 015	82 315	18 379	14 008	4 371	34 416	18 540	15 875	16 037	4 533	11 504
III	P	-9 194	68 324	77 518	21 207	17 724	3 483	40 827	25 493	15 334	19 619	7 769	11 850
IV	P	-7 702	74 651	82 353	12 934	7 957	4 977	31 450	13 811	17 639	18 516	5 854	12 662
19 *I*	P	-8 008	73 058	81 066	10 374	7 221	3 153	27 092	11 694	15 398	16 718	4 473	12 245
II	P	-3 944	76 907	80 851	18 434	14 190	4 244	36 213	19 230	16 983	17 779	5 040	12 740
III	P	-9 233	69 058	78 291	21 646	17 196	4 450	43 551	26 237	17 315	21 905	9 040	12 865
IV	P	-5 289	74 844	80 133	13 480	7 663	5 817	33 613	14 042	19 571	20 132	6 379	13 754
20 *I*	P	-5 970	70 845	76 815	8 901	5 066	3 835	24 654	8 939	15 715	15 753	3 873	11 880
II	P	473	55 334	54 861	3 832	23	3 809	13 976	149	13 827	10 145	126	10 019
III	P	-2 602	64 937	67 539	7 632	3 222	4 410	20 675	5 257	15 418	13 043	2 035	11 009

17. BALANZA DE PAGOS Y POSICION DE INVERSION INTERNACIONAL
A) Balanza de pagos

	2016	2017	2018	2019
SERVICIOS NO TURÍSTICOS: INGRESOS	57 569	60 479	62 878	69 267
Transformación de bienes sin traspaso de la propiedad y mantenimiento y reparación	3 718	4 022	4 767	4 945
Transporte	12 982	14 564	15 179	16 723
Construcción	1 435	1 222	1 242	1 127
Seguros y pensiones	1 214	1 131	797	1 126
Financieros	3 017	3 339	3 330	3 438
Cargos por el uso de propiedad intelectual n.i.o.p	1 740	2 089	2 148	3 059
Telecomunicaciones, informática e información	10 597	11 137	12 200	13 410
Otros servicios empresariales	21 359	21 433	21 616	23 555
I+D	1 350	1 446	1 499	1 401
Consultoría profesional y de gestión	5 387	6 121	7 242	7 859
Técnicos, relacionados con el comercio y otros servicios empresariales	14 623	13 865	12 875	14 295
Personales, culturales y recreativos y bienes y servicios de las AAPP	1 508	1 542	1 599	1 883
SERVICIOS NO TURÍSTICOS: PAGOS	42 225	43 615	47 198	51 603
Transformación de bienes sin traspaso de la propiedad y mantenimiento y reparación	940	969	983	1 229
Transporte	8 872	9 989	10 569	11 068
Construcción	111	97	100	107
Seguros y pensiones	1 829	1 549	1 472	1 551
Financieros	3 401	3 208	2 932	2 582
Cargos por el uso de propiedad intelectual n.i.o.p	4 510	4 482	5 632	6 110
Telecomunicaciones, informática e información	5 982	6 059	6 633	7 271
Otros servicios empresariales	14 961	15 700	17 182	19 834
I+D	640	773	926	941
Consultoría profesional y de gestión	4 537	4 773	5 431	6 197
Técnicos, relacionados con el comercio y otros servicios empresariales	9 784	10 155	10 825	12 696
Personales, culturales y recreativos y bienes y servicios de las AAPP	1 619	1 562	1 695	1 850

17.4a. Cuenta corriente. Servicios no turísticos
Detalle por tipo de servicio

17.4a. Current account. Non-tourism services
Breakdown by type of service

EUR millions

2018-IV	2019-I	2019-II	2019-III	2019-IV	2020-I	2020-II	2020-III	
17 639	15 398	16 983	17 315	19 571	15 715	13 827	15 418	**NON-TOURISM SERVICES: CREDITS**
1 323	1 211	1 217	1 280	1 237	1 189	927	1 159	Manufacturing services on physical inputs owned by others and maintenance and repair services n.i.e
3 794	3 786	4 453	4 346	4 139	3 859	2 887	3 725	Transport
232	253	330	260	285	147	224	184	Construction
209	353	277	283	214	281	283	368	Insurance and pension services
912	793	830	915	901	918	899	837	Financial services
675	596	695	623	1 145	543	544	639	Charges for the use of intellectual property n.i.e
3 520	3 114	3 136	3 390	3 771	2 789	1 971	2 539	Telecommunications, computer and information services
6 584	4 896	5 549	5 668	7 442	5 554	5 848	5 591	Other business services
408	347	358	324	371	442	429	393	Research and development services
2 456	1 740	1 829	1 707	2 583	1 878	1 707	1 525	Professional and management consulting services
3 719	2 809	3 362	3 638	4 487	3 235	3 712	3 673	Technical, trade-related, and other business services
390	396	497	552	438	435	245	376	Personal, cultural and recreational services and government goods and services
12 662	12 245	12 740	12 865	13 754	11 880	10 019	11 009	**NON-TOURISM SERVICES: DEBITS**
231	318	282	317	312	303	197	302	Manufacturing services on physical inputs owned by others and maintenance and repair services n.i.e
2 773	2 749	2 778	2 822	2 719	2 532	1 910	2 180	Transport
29	26	29	26	26	31	25	21	Construction
338	468	414	347	323	420	377	492	Insurance and pension services
714	645	648	609	680	686	688	720	Financial services
1 499	1 508	1 464	1 399	1 739	1 199	964	1 145	Charges for the use of intellectual property n.i.e
1 754	1 719	1 703	1 790	2 059	1 786	1 690	1 783	Telecommunications, computer and information services
4 856	4 416	4 908	5 083	5 428	4 559	3 922	4 097	Other business services
274	141	155	406	240	136	121	224	Research and development services
1 794	1 300	1 522	1 502	1 873	1 337	1 228	1 211	Professional and management consulting services
2 787	2 975	3 231	3 175	3 315	3 087	2 573	2 663	Technical, trade-related, and other business services
468	395	513	473	468	364	246	268	Personal, cultural and recreational services and government goods and services

Millones de euros

17. BALANCE OF PAYMENTS AND INTERNATIONAL INVESTMENT POSITION
A) Balance of payments

17. BALANZA DE PAGOS Y POSICION DE INVERSION INTERNACIONAL
A) Balanza de pagos

	2016	2017	2018	2019
INGRESOS				
TOTAL MUNDIAL	57 569	60 479	62 878	69 267
Europa	36 500	39 427	41 551	46 103
UE-27	24 842	27 252	28 412	31 647
Zona del euro	21 824	24 185	25 314	28 297
Alemania	4 569	4 947	5 335	5 702
Bélgica	1 405	1 255	1 236	1 517
Países Bajos	3 075	3 105	3 323	3 787
Francia	4 903	5 891	6 034	6 846
Italia	1 963	2 308	2 267	2 592
Portugal	1 965	2 354	2 202	2 531
Resto zona del euro	3 944	4 324	4 917	5 322
Resto UE-27	3 018	3 067	3 098	3 350
Resto de Europa	11 658	12 174	13 140	14 456
Reino Unido	5 843	6 327	6 704	7 501
América	11 793	12 735	13 095	14 337
América del norte y central	7 227	7 877	8 388	9 313
América del sur	4 566	4 857	4 707	5 025
África	2 163	2 074	2 044	2 049
Asia	6 782	5 857	5 813	6 418
Resto del mundo	330	386	375	360
Pro memoria				
OCDE	42 210	46 233	48 936	54 330
OPEP	4 822	3 145	2 462	2 424
NICs	921	1 097	1 299	1 582
ASEAN	639	771	757	923
PAGOS				
TOTAL MUNDIAL	42 225	43 615	47 198	51 603
Europa	30 129	30 761	33 564	37 038
UE-27	22 361	23 095	25 007	27 431
Zona del euro	19 779	20 371	22 291	24 404
Alemania	4 599	4 864	5 555	6 121
Bélgica	1 086	970	1 114	1 253
Países Bajos	2 324	2 149	2 277	2 499
Francia	5 017	5 297	5 856	6 221
Italia	1 482	1 552	1 621	1 764
Portugal	1 073	1 224	1 282	1 393
Resto zona del euro	4 198	4 315	4 587	5 153
Resto UE-27	2 582	2 723	2 715	3 027
Resto de Europa	7 768	7 667	8 557	9 607
Reino Unido	5 393	4 976	5 663	6 626
América	6 507	6 451	6 571	7 286
América del norte y central	4 929	4 926	4 983	5 707
América del sur	1 579	1 524	1 588	1 579
África	1 449	1 466	1 568	1 539
Asia	3 433	4 183	4 659	4 825
Resto del mundo	706	754	837	914
Pro memoria				
OCDE	33 505	34 170	37 042	41 551
OPEP	1 201	1 478	1 662	1 582
NICs	550	704	763	818
ASEAN	438	528	619	724

17.4b Cuenta corriente. Servicios no turísticos. Detalle por zonas económicas y geográficas

La composición de las zonas económicas se detalla en las notas al final del capítulo.

17.4b. Current account. Non-tourism services
Breakdown by geographical and economic areas

EUR millions

2018-IV	2019-I	2019-II	2019-III	2019-IV	2020-I	2020-II	2020-III	
								CREDITS
17 639	15 398	16 983	17 315	19 571	15 715	13 827	15 418	TOTAL WORLD
11 270	10 222	11 295	11 683	12 903	10 827	9 535	10 695	Europe
7 814	7 115	7 793	7 847	8 893	7 421	6 535	7 567	EU-27
6 971	6 327	6 981	7 032	7 957	6 655	5 890	6 813	Euro area
1 564	1 232	1 458	1 425	1 587	1 302	1 183	1 325	Germany
339	334	343	369	470	388	294	355	Belgium
897	810	869	924	1 184	893	908	945	Netherlands
1 590	1 581	1 754	1 638	1 873	1 600	1 481	1 651	France
555	565	614	677	736	556	459	664	Italy
600	596	616	630	689	624	484	542	Portugal
1 427	1 208	1 328	1 369	1 418	1 292	1 082	1 330	Rest of Euro area
842	788	812	815	936	766	644	754	Rest of EU-27
3 457	3 107	3 502	3 836	4 011	3 406	3 000	3 128	Rest of Europe
1 792	1 604	1 813	1 994	2 091	1 748	1 737	1 729	United Kingdom
4 165	3 129	3 556	3 550	4 103	3 052	2 763	2 988	America
2 826	2 033	2 334	2 249	2 696	2 100	1 835	2 003	Central and north America
1 339	1 096	1 222	1 300	1 407	952	928	986	South America
550	448	508	507	586	452	381	422	Africa
1 560	1 524	1 540	1 477	1 878	1 303	1 098	1 251	Asia
94	75	85	98	101	81	51	62	Rest of the World
								Memorandum items
13 708	11 896	13 391	13 672	15 372	12 629	11 264	12 463	OECD
610	593	527	542	762	558	336	449	OPEC
361	385	404	395	397	322	383	367	NICs
200	180	252	235	255	197	176	198	ASEAN
								DEBITS
12 662	12 245	12 740	12 865	13 754	11 880	10 019	11 009	TOTAL WORLD
8 996	8 680	8 980	9 401	9 978	8 592	7 358	8 046	Europe
6 706	6 412	6 612	7 070	7 337	6 346	5 447	5 854	EU-27
5 950	5 694	5 826	6 328	6 557	5 606	4 819	5 186	Euro area
1 523	1 393	1 390	1 650	1 688	1 381	1 230	1 258	Germany
324	267	312	309	365	241	194	267	Belgium
756	601	646	625	626	681	522	534	Netherlands
1 477	1 613	1 489	1 541	1 578	1 454	1 165	1 094	France
399	394	481	423	466	440	438	424	Italy
338	287	325	363	419	325	303	339	Portugal
1 133	1 138	1 183	1 417	1 415	1 084	968	1 270	Rest of Euro area
755	718	786	743	780	741	628	668	Rest of EU-27
2 291	2 268	2 368	2 330	2 641	2 246	1 912	2 191	Rest of Europe
1 531	1 644	1 667	1 510	1 805	1 519	1 322	1 301	United Kingdom
1 783	1 771	1 861	1 719	1 935	1 799	1 437	1 646	America
1 348	1 387	1 459	1 325	1 536	1 425	1 133	1 316	Central and north America
435	384	401	394	399	374	304	330	South America
420	475	413	310	342	311	201	252	Africa
1 242	1 140	1 222	1 199	1 265	1 034	948	956	Asia
221	179	264	237	234	144	74	108	Rest of the World
								Memorandum items
9 956	9 735	10 201	10 417	11 199	9 671	8 213	9 094	OECD
446	481	415	345	341	334	215	199	OPEC
214	206	199	203	209	166	174	125	NICs
170	179	184	166	196	154	122	132	ASEAN

Millones de euros

17. BALANCE OF PAYMENTS AND INTERNATIONAL INVESTMENT POSITION
A) Balance of payments

The composition of economic areas is detailed in the notes at the end of the chapter.

17.4c Cuenta corriente. Turismo y viajes. Ingresos. Detalle por zonas económicas y geográficas (a)(b)

Actualización septiembre 2020

Millones de euros

	2016	2017	2018	2019
INGRESOS				
TOTAL MUNDIAL	60 351	66 682	69 168	71 202
Europa	50 302	54 885	56 477	57 340
UE-27	32 958	35 928	36 857	38 112
Zona del euro	28 414	30 527	31 261	31 996
Alemania	8 725	9 611	9 415	9 274
Bélgica	1 914	2 147	2 223	2 294
Países Bajos	2 867	3 251	3 410	3 355
Francia	7 775	7 897	8 348	8 641
Italia	2 566	2 658	2 754	2 995
Portugal	1 056	971	1 046	1 071
Resto zona del euro	3 512	3 991	4 064	4 366
Resto UE-27	4 545	5 401	5 596	6 116
Resto de Europa	17 336	18 957	19 619	19 227
Reino Unido	12 631	13 622	14 002	14 007
Rusia	1 187	1 311	1 315	1 401
Suiza	1 344	1 646	1 510	1 545
América	5 420	6 441	7 043	7 796
América del norte y central	3 698	4 269	4 716	5 274
Estados Unidos	2 394	2 819	3 105	3 604
América del sur	1 720	2 166	2 324	2 521
África	1 654	1 768	1 558	1 590
Asia	2 457	2 838	3 234	3 636
Resto del mundo	518	750	856	840

17.4d Cuenta corriente. Servicios. Ingresos. Detalle por zonas económicas y geográficas (a)

Actualización septiembre 2020

Millones de euros

	2016	2017	2018	2019
TOTAL MUNDIAL	117 919	127 160	132 046	140 469
Europa	86 802	94 311	98 028	103 443
UE-27	57 801	63 180	65 269	69 759
Zona del euro	50 238	54 712	56 575	60 292
Alemania	13 294	14 558	14 750	14 976
Austria	1 055	1 147	1 145	1 172
Bélgica	3 319	3 403	3 459	3 811
Chipre (b)	52	...	114	89
Eslovaquia	171	166	210	221
Eslovenia	112	105	133	176
Estonia	115	134	129	96
Finlandia	809	909	936	1 072
Francia	12 678	13 788	14 382	15 487
Grecia	385	418	429	399
Irlanda	2 928	3 296	3 645	4 070
Italia	4 528	4 966	5 022	5 587
Letonia	104	157	152	152
Lituania	156	141	150	160
Luxemburgo	1 279	1 519	1 584	1 716
Malta	262	213	324	345
Países Bajos	5 941	6 356	6 733	7 142
Portugal	3 021	3 326	3 248	3 602
Resto de UE-27	7 563	8 468	8 693	9 466
Bulgaria	363	339	178	215
Croacia	93	87	96	137
Dinamarca	1 649	1 819	1 778	1 863
Hungría	249	319	409	390
Polonia	1 095	1 533	1 443	2 278
República Checa	711	569	689	690
Rumanía	430	603	804	607
Suecia	2 551	2 780	2 879	2 880
Resto de Europa	28 994	31 131	32 759	33 683
Islandia	134	143	171	146
Liechtenstein	18	17	15	9
Noruega	1 390	1 662	1 856	1 615
Reino Unido	18 474	19 949	20 706	21 509
Suiza	5 769	6 140	6 419	6 772
Rusia	1 576	1 646	1 691	1 834
Turquía	876	837	992	864
Otros países de Europa	756	738	908	933
África	3 818	3 842	3 602	3 639
Norte de África	2 694	2 713	2 458	2 429
Egipto	403	353	315	244
Marruecos	1 208	1 325	1 129	1 237
Resto norte de África	1 084	1 036	1 015	948
África central y del sur	1 122	1 126	1 143	1 210
Nigeria	52	32	36	40
Sudáfrica	299	320	368	332
Resto África central y del sur	771	775	739	838
América	17 213	19 176	20 138	22 133
América del Norte	7 038	8 562	9 285	10 356
Canadá	810	976	1 016	1 031
Estados Unidos	6 226	7 584	8 267	9 322
América central	3 886	3 585	3 819	4 231
México	2 268	2 073	2 318	2 444
Resto América central	1 618	1 512	1 501	1 787
América del sur	6 286	7 023	7 031	7 546
Argentina	1 004	1 219	1 333	1 227
Brasil	1 494	1 441	1 376	1 562
Chile	802	941	835	1 041
Uruguay	225	283	328	298
Venezuela	461	329	191	176
Resto América del sur	2 299	2 809	2 968	3 243

17.4d Cuenta corriente. Servicios. Ingresos. Detalle por zonas económicas y geográficas (a)

Actualización septiembre 2020

Millones de euros

	2016	2017	2018	2019
Asia	9 240	8 694	9 047	10 054
Oriente próximo y medio	4 910	3 612	2 979	3 217
Golfo pérsico	4 200	2 839	2 221	2 336
Otros países de Oriente próximo y medio	709	773	758	882
Israel	466	444	501	563
Resto otros países de Oriente próximo y medio	244	329	257	319
Otros países de asia	4 327	5 076	6 065	6 832
China	904	1 014	1 550	1 615
Corea del Sur	540	604	605	608
Filipinas	116	108	133	153
Hong-Kong (b)	232	384	550	...
India	394	464	608	602
Indonesia	116	122	106	120
Japón	796	978	1 065	1 307
Malasia	128	119	169	186
Singapur	340	404	424	477
Tailandia	142	161	189	236
Taiwán	149	178	172	260
Resto otros países de Asia	470	541	494	501
Oceanía y regiones polares	811	1 087	1 174	1 167
Australia	667	869	923	930
Nueva Zelanda	112	178	205	178
Resto de Oceanía y regiones polares	33	40	46	58
Centros off-shore	2 113	2 208	2 476	2 820

a. La diferencia entre los importes asignados al total mundial y la suma de las zonas geográficas corresponde a información que ha quedado indeterminada geográficamente y a las cantidades de organismos internacionales distintos de los de la Unión Europea. La existencia de información indeterminada geográficamente también puede provocar que los totales por continente no coincidan con la suma de sus partes cuando estos se desglosan.

b. Dato con escasa precisión según su error muestral en fuente primaria. En estos casos la fuente primaria ECIS (Encuesta de Comercio Internacional de Servicios, elaborada por el INE) tiene un peso muy elevado en el total de servicios y los coeficientes de variación superan en promedio los límites considerados como aceptables en términos de precisión del dato.

17.4e Cuenta corriente. Servicios. Pagos. Detalle por zonas económicas y geográficas (a)

Actualización septiembre 2020

Millones de euros

	2016	2017	2018	2019
TOTAL MUNDIAL	59 223	63 226	69 593	76 534
Europa	40 897	43 626	48 444	54 364
UE-27	30 656	33 041	36 761	41 092
Zona del euro	27 174	29 252	32 813	36 365
Alemania	5 426	5 828	6 630	7 478
Austria	294	343	354	476
Bélgica	1 322	1 275	1 292	1 445
Chipre	49	59	73	89
Eslovaquia (b)	94	80	115	...
Eslovenia	47	130	62	115
Estonia	61	50	59	85
Finlandia	114	169	264	223
Francia	7 728	8 532	10 133	10 870
Grecia	314	333	364	549
Irlanda	2 318	2 523	2 717	3 210
Italia	2 634	2 870	3 146	3 437
Letonia	29	18	72	71
Lituania (b)	...	40	42	40
Luxemburgo	1 127	1 009	1 053	1 095
Malta	237	328	368	469
Países Bajos	2 577	2 432	2 595	2 842
Portugal	2 405	2 972	3 261	3 678
Resto de UE-27	3 482	3 788	3 948	4 728
Bulgaria	84	131	111	220
Croacia	116	139	137	173
Dinamarca	380	353	360	505
Hungría	252	284	305	377
Polonia	486	530	632	761
República Checa	323	396	423	553
Rumanía	320	343	375	424
Suecia	639	773	854	1 031
Resto de Europa	10 241	10 585	11 683	13 272
Islandia	114	108	141	215
Liechtenstein	1	3	2	1
Noruega	368	336	453	450
Reino Unido	6 701	6 585	7 294	8 356
Suiza	1 678	1 893	2 147	2 174
Rusia	342	337	271	451
Turquía	358	411	527	653
Otros países de Europa	679	912	848	973
África	2 693	2 919	2 940	3 260
Norte de África	1 723	1 875	1 938	2 159
Egipto	315	88	140	313
Marruecos	1 010	1 303	1 221	1 275
Resto norte de África	398	485	577	571
África central y del sur	970	1 044	1 002	1 101
Nigeria	102	144	175	190
Sudáfrica	118	311	192	165
Resto África central y del sur	749	589	635	745
América	10 105	9 847	10 635	11 275
América del Norte	5 291	5 133	5 625	6 095
Canadá	318	235	330	379
Estados Unidos	4 960	4 887	5 283	5 705
América central	2 271	2 153	2 270	2 424
México	1 103	902	968	1 016
Resto América central	1 169	1 251	1 302	1 408
América del sur	2 542	2 529	2 741	2 750
Argentina	435	423	439	483
Brasil	511	489	410	492
Chile	282	289	244	292
Uruguay (b)	152	...	207	179
Venezuela	63	57	83	79
Resto América del sur	1 100	1 163	1 359	1 225

17.4e Cuenta corriente. Servicios. Pagos. Detalle por zonas económicas y geográficas (a)

Actualización septiembre 2020

Millones de euros

	2016	2017	2018	2019
Asia	4 683	5 984	6 613	6 653
Oriente próximo y medio	927	1 310	1 744	1 588
Golfo pérsico	699	913	1 330	1 044
Otros países de Oriente próximo y medio	228	397	415	544
Israel	148	208	248	262
Resto otros países de Oriente próximo y medio	80	189	166	283
Otros países de asia	3 734	4 674	4 869	5 064
China	1 190	1 405	1 391	1 521
Corea del Sur (b)	189	...	...	195
Filipinas	58	43	59	91
Hong-Kong	175	242	288	313
India	440	543	467	490
Indonesia	154	309	217	144
Japón	425	534	754	780
Malasia	35	103	83	113
Singapur	136	143	222	245
Tailandia	340	312	359	295
Taiwán	54	61	93	82
Resto otros países de Asia	538	719	732	796
Oceanía y regiones polares	330	280	300	274
Australia	269	209	206	220
Nueva Zelanda	42	49	77	34
Resto de Oceanía y regiones polares	19	22	17	21
Centros off-shore	1 214	1 570	1 794	1 854

a. La diferencia entre los importes asignados al total mundial y la suma de las zonas geográficas corresponde a información que ha quedado indeterminada geográficamente y a las cantidades de organismos internacionales distintos de los de la Unión Europea. La existencia de información indeterminada geográficamente también puede provocar que los totales por continente no coincidan con la suma de sus partes cuando estos se desglosan.

b. Dato con escasa precisión según su error muestral en fuente primaria. En estos casos la fuente primaria ECIS (Encuesta de Comercio Internacional de Servicios, elaborada por el INE) tiene un peso muy elevado en el total de servicios y los coeficientes de variación superan en promedio los límites considerados como aceptables en términos de precisión del dato.

17. BALANZA DE PAGOS Y POSICIÓN DE INVERSIÓN INTERNACIONAL
A) Balanza de pagos

17.5 Cuenta corriente. Detalle de renta primaria

Millones de euros

		Saldo	Ingresos								Pagos							
			Total	De la inversión					Del trabajo	Otra renta primaria	Total	De la inversión					Del trabajo	Otra renta primaria
				Total	IFM	AAPP	Otros sectores residentes					Total	IFM	AAPP	Otros sectores residentes			
							Total	del cual: IFNM							Total	del cual: IFNM		
		1=2-10	2=3+8+9	3=4 a 6	4	5	6	7	8	9	10=11+16+17	11=12+13+14	12	13	14	15	16	17
15		-243	54 945	47 936	15 649	478	31 808	13 159	2 411	4 599	55 188	52 348	7 719	12 529	32 100	6 943	332	2 509
16		2 751	57 665	49 331	14 676	433	34 222	11 909	2 378	5 955	54 914	52 036	7 592	11 884	32 560	5 081	276	2 603
17		438	60 062	51 637	15 856	368	35 413	13 757	2 657	5 769	59 625	56 692	8 250	11 066	37 375	7 409	320	2 613
18	P	2 196	64 276	55 726	18 419	388	36 918	13 532	2 841	5 709	62 080	59 051	9 886	11 547	37 618	5 734	375	2 655
19	P	1 857	61 651	53 106	18 437	476	34 194	12 838	2 868	5 677	59 794	56 709	10 062	11 963	34 684	5 642	410	2 675
16 *IV*		3 711	16 730	12 040	3 618	100	8 321	2 755	609	4 081	13 019	12 483	1 420	2 935	8 128	1 248	78	459
17 *I*		469	14 119	12 965	4 103	89	8 772	3 291	633	521	13 650	13 104	2 252	2 635	8 217	1 727	63	483
II		-1 037	15 512	14 027	4 101	94	9 832	4 083	654	832	16 550	15 343	2 076	2 970	10 296	1 940	75	1 132
III		-1 006	13 349	12 493	3 890	87	8 516	3 244	687	170	14 356	13 744	1 939	2 635	9 171	1 964	94	517
IV		2 012	17 082	12 152	3 761	98	8 293	3 140	683	4 246	15 069	14 501	1 984	2 826	9 691	1 778	87	481
18 *I*	P	615	14 773	13 651	4 625	90	8 936	3 181	670	451	14 158	13 598	2 216	2 600	8 782	1 385	67	493
II	P	-1 094	16 568	15 138	4 654	101	10 383	4 167	777	653	17 662	16 359	3 164	3 029	10 166	1 597	124	1 179
III	P	-683	14 429	13 598	4 549	95	8 954	3 213	685	146	15 112	14 512	2 288	2 939	9 285	1 373	96	504
IV	P	3 358	18 506	13 338	4 591	102	8 645	2 972	709	4 459	15 148	14 581	2 219	2 979	9 384	1 380	89	478
19 *I*	P	704	14 046	12 879	4 696	111	8 072	2 980	676	491	13 342	12 761	2 298	2 563	7 899	1 354	91	490
II	P	-1 246	15 941	14 643	4 656	129	9 859	4 019	676	622	17 187	15 878	3 233	3 375	9 270	1 491	123	1 187
III	P	-285	13 627	12 777	4 566	110	8 101	2 981	693	157	13 912	13 290	1 597	2 984	8 709	1 404	105	518
IV	P	2 684	18 037	12 807	4 520	126	8 162	2 859	822	4 407	15 352	14 781	2 934	3 040	8 807	1 393	91	479
20 *I*	P	517	12 354	11 228	4 233	111	6 884	2 630	648	479	11 837	11 287	1 612	2 644	7 031	1 125	93	457
II	P	13	12 422	11 266	3 785	115	7 366	2 916	527	628	12 408	11 096	2 063	2 911	6 122	1 095	101	1 212
III	P	-72	11 071	10 222	3 493	108	6 622	2 600	648	201	11 143	10 665	1 269	2 626	6 770	1 179	68	410

Véase la definición de las principales rúbricas en las notas al final del capítulo.

17. BALANZA DE PAGOS Y POSICIÓN DE INVERSIÓN INTERNACIONAL
A) Balanza de pagos

17.5a Cuenta corriente. Renta de la inversión Detalle por categoría funcional

Millones de euros

		Ingresos						Pagos				
		Total	Inversión directa	Inversión de cartera	Otra inversión	Reservas	Pro-memoria: Instrumentos de deuda	Total	Inversión directa	Inversión de cartera	Otra inversión	Pro-memoria: Instrumentos de deuda
		1=2+3+4+5	2	3	4	5	6	7=8+9+10	8	9	10	11
15		47 936	31 820	13 399	2 119	598	12 629	52 348	23 107	25 868	3 372	30 142
16		49 331	33 573	13 058	1 956	745	11 821	52 036	24 478	24 692	2 865	26 753
17		51 637	35 349	13 371	2 059	858	12 393	56 692	28 764	24 887	3 040	25 106
18	P	55 726	38 543	13 989	2 312	883	12 302	59 051	29 476	26 279	3 296	24 987
19	P	53 106	34 860	14 403	2 856	987	12 460	56 709	26 715	26 041	3 953	25 310
16 *IV*		12 040	8 507	2 824	488	221	3 098	12 483	6 143	5 645	695	6 628
17 *I*		12 965	9 118	2 970	656	220	3 231	13 104	6 933	5 398	774	6 130
II		14 027	8 994	4 332	485	216	3 098	15 343	7 340	7 241	761	6 578
III		12 493	8 689	3 106	489	208	3 047	13 744	7 247	5 744	754	5 986
IV		12 152	8 548	2 963	428	214	3 017	14 501	7 244	6 505	752	6 412
18 *I*	P	13 651	9 782	3 040	629	201	2 952	13 598	7 450	5 367	781	6 063
II	P	15 138	9 658	4 759	506	214	3 000	16 359	7 389	8 168	802	6 348
III	P	13 598	9 588	3 213	566	230	3 107	14 512	7 365	6 276	870	6 224
IV	P	13 338	9 514	2 977	610	237	3 243	14 581	7 271	6 468	843	6 353
19 *I*	P	12 879	8 714	3 056	864	243	3 071	12 761	6 640	5 098	1 024	6 010
II	P	14 643	8 754	4 976	668	245	3 189	15 878	6 772	8 061	1 045	6 918
III	P	12 777	8 601	3 270	657	250	3 051	13 290	6 685	5 648	957	6 099
IV	P	12 807	8 790	3 101	667	249	3 149	14 781	6 618	7 235	928	6 283
20 *I*	P	11 228	7 052	3 043	907	226	2 903	11 287	5 452	4 920	915	5 538
II	P	11 266	6 711	3 820	530	206	2 750	11 096	5 383	4 966	747	5 763
III	P	10 222	6 523	3 102	410	187	2 602	10 665	5 382	4 690	593	4 984

17. BALANZA DE PAGOS Y POSICIÓN DE INVERSIÓN INTERNACIONAL
A) Balanza de pagos

17.6 Cuentas corriente y de capital. Detalle de renta secundaria y cuenta de capital

Millones de euros

		Renta secundaria									Cuenta de capital			
		Saldo	Ingresos				Pagos				Saldo	Ingresos		Pagos
			Total	Administraciones Públicas		Resto de sectores	Total	Administraciones Públicas		Resto de sectores		Del cual		
				Del cual				Del cual				Total	Procedente de la UE	
				Total	Procedente de la UE			Total	Con destino a la UE					
		1=2-6	2=3+5	3	4	5	6=7+9	7	8	9	10=11-13	11	12	13
15		-10 693	13 704	2 390	543	11 313	24 396	10 829	9 476	13 567	6 975	7 827	7 004	852
16		-11 796	14 054	3 270	1 124	10 784	25 849	11 859	10 386	13 990	2 428	3 149	2 346	720
17		-10 125	15 844	3 808	1 288	12 036	25 969	9 828	8 492	16 141	2 843	3 632	2 507	789
18	P	-11 743	17 689	4 473	1 811	13 216	29 432	12 114	10 715	17 318	5 808	7 077	5 191	1 268
19	P	-12 743	16 652	4 150	1 600	12 502	29 394	12 079	10 605	17 315	4 212	5 420	3 712	1 208
16 *IV*		-2 638	4 083	929	503	3 154	6 721	3 021	2 696	3 701	1 054	1 285	1 138	231
17 *I*		-3 238	3 601	610	118	2 990	6 839	2 774	2 465	4 065	343	521	254	177
II		-2 262	4 012	825	155	3 186	6 274	2 476	2 156	3 798	602	658	517	56
III		-3 160	3 219	703	113	2 516	6 379	2 462	2 108	3 917	582	945	437	363
IV		-1 465	5 013	1 670	902	3 343	6 478	2 116	1 763	4 361	1 316	1 508	1 299	193
18 *I*	P	-3 186	4 251	840	253	3 411	7 438	3 488	3 307	3 950	445	817	472	372
II	P	-1 914	5 062	1 366	442	3 696	6 976	2 469	2 017	4 507	687	873	492	186
III	P	-3 519	3 566	948	261	2 618	7 085	2 797	2 566	4 288	868	1 276	593	408
IV	P	-3 123	4 811	1 320	855	3 491	7 934	3 360	2 826	4 574	3 809	4 111	3 634	302
19 *I*	P	-4 428	4 496	1 006	380	3 491	8 925	4 623	4 288	4 302	758	978	617	220
II	P	-2 266	4 282	1 159	264	3 123	6 548	2 132	1 812	4 417	840	1 008	640	168
III	P	-3 468	3 781	813	125	2 968	7 250	2 977	2 763	4 273	537	1 180	573	642
IV	P	-2 580	4 092	1 172	831	2 920	6 672	2 348	1 742	4 324	2 077	2 255	1 882	178
20 *I*	P	-4 242	3 621	641	105	2 979	7 863	3 909	3 623	3 954	677	761	409	84
II	P	-2 790	4 077	689	252	3 388	6 867	2 943	2 506	3 923	591	835	540	244
III	P	-3 020	4 152	704	216	3 448	7 172	2 402	1 831	4 770	815	1 043	483	228

Véase la definición de las principales rúbricas en las notas al final del capítulo.

17. BALANZA DE PAGOS Y POSICION DE INVERSION INTERNACIONAL
A) Balanza de pagos

17.6a. Cuenta corriente. Renta secundaria Remesas de trabajadores. Pagos. Principales países

Actualización septiembre 2020

Millones de euros

	2016	2017	2018	2019	
TOTAL MUNDIAL	6 673	7 242	7 733	8 480	TOTAL WORLD
Colombia	760	828	909	1 111	Colombia
Ecuador	764	792	799	868	Ecuador
Marruecos	495	576	662	766	Morocco
República Dominicana	503	555	574	594	Dominican Republic
Bolivia	490	504	472	487	Bolivia
Senegal	297	346	404	467	Senegal
Honduras	211	271	350	445	Honduras
Rumanía	479	471	452	430	Romania

2020 September update

EUR millions

17.6a. Current account. Secondary income. Workers' remittances. Debits. Main countries

17. BALANCE OF PAYMENTS AND INTERNATIONAL INVESTMENT POSITION
A) Balance of payments

17. BALANZA DE PAGOS Y POSICIÓN DE INVERSIÓN INTERNACIONAL
A) Balanza de pagos

17.7 Cuenta financiera
Detalle por categoría funcional

Millones de euros

		Total	Inversión directa			Inversión de cartera incluido Banco de España			Otra inversión incluido Banco de España			Derivados financieros incluido Banco de España	Reservas
			Total	Activos	Pasivos	Total	Activos	Pasivos	Total	Activos	Pasivos		
		1=2+5+8+11+12	2=3-4	3	4	5=6-7	6	7	8=9-10	9	10	11	12
16		35 459	11 181	50 845	39 664	58 649	37 595	-21 055	-45 259	21 004	66 262	2 633	8 254
17		35 378	12 463	41 276	28 813	32 854	86 524	53 670	-21 292	35 261	56 553	7 685	3 667
18	P	33 244	-13 346	32 563	45 909	23 919	56 096	32 177	21 234	61 310	40 076	-745	2 182
19	P	24 863	9 966	22 962	12 996	-50 749	36 813	87 562	73 256	73 794	538	-8 284	674
19 *E-O*	P	17 102	9 028	28 668	19 640	-54 871	26 248	81 118	68 629	46 867	-21 763	-6 323	638
20 *E-O*	A	6 938	11 643	38 233	26 591	41 627	68 400	26 773	-41 444	31 988	73 432	-4 159	-730
19 *Jul*	P	1 507	-246	-1 055	-809	2 271	2 312	41	1 261	-8 000	-9 261	-1 691	-88
Ago	P	4 590	1 804	3 133	1 329	-5 820	1 202	7 021	10 317	9 424	-893	-1 775	64
Sep	P	-3 854	116	4 504	4 388	-16 606	745	17 350	14 475	1 584	-12 892	-1 993	154
Oct	P	2 999	1 744	1 769	25	5 268	7 981	2 713	-3 873	-2 649	1 224	-8	-131
Nov	P	7 272	4 259	6 542	2 284	2 546	5 897	3 351	1 567	21 213	19 645	-1 208	108
Dic	P	490	-3 320	-12 248	-8 927	1 576	4 669	3 093	3 059	5 715	2 656	-753	-72
20 *Ene*	P	3 357	577	1 411	834	-8 988	8 481	17 469	13 820	6 830	-6 990	-1 809	-243
Feb	P	-1 501	555	1 838	1 283	-3 557	13 359	16 916	4 848	5 983	1 135	-2 094	-1 252
Mar	P	-2 486	3 992	7 211	3 219	3 543	-7 503	-11 046	-6 812	36 002	42 813	-2 452	-757
Abr	P	-72	-4 518	139	4 657	19 005	5 474	-13 532	-15 270	-13 974	1 296	-843	1 554
May	P	-2 416	3 101	3 568	467	10 801	15 123	4 321	-16 128	8 344	24 472	804	-994
Jun	P	5 847	4 029	5 259	1 230	-6 232	10 204	16 436	8 453	17 218	8 764	-229	-176
Jul	P	6 071	6 278	4 479	-1 798	5 184	5 556	372	-7 478	-19 343	-11 865	1 640	448
Ago	P	-1 056	1 202	4 961	3 759	2 831	1 652	-1 179	-7 342	-10 722	-3 380	1 832	422
Sep	P	1 119	554	3 515	2 960	6 769	9 689	2 920	-6 681	8 516	15 197	-44	520
Oct	A	-1 925	-4 127	5 853	9 981	12 270	6 365	-5 905	-8 854	-6 865	1 990	-963	-251

Véase la definición de las principales rúbricas en las notas al final del capítulo.

17. BALANZA DE PAGOS Y POSICIÓN DE INVERSIÓN INTERNACIONAL
A) Balanza de pagos

17.8 Cuenta financiera
Variación neta de activos
Detalle por sector institucional

Millones de euros

		Inversión directa			Inversión de cartera					Otra inversión				
		Total	Otras instituciones financieras monetarias	Otros sectores residentes	Total	Banco de España	Otras instituciones financieras monetarias	Adminis-traciones Públicas	Otros sectores residentes	Total	Banco de España	Otras instituciones financieras monetarias	Adminis-traciones Públicas	Otros sectores residentes
		1=2+3	2	3	4=5 a 8	5	6	7	8	9=10 a 13	10	11	12	13
16		50 845	6 650	44 194	37 595	12 003	-1 836	106	27 322	21 004	14 252	6 344	-1 561	1 970
17		41 276	6 624	34 652	86 524	7 771	7 082	70	71 601	35 261	14 401	15 622	632	4 606
18	P	32 563	11 064	21 499	56 096	8 681	13 526	712	33 178	61 310	19 162	33 192	691	8 265
19	P	22 962	8 143	14 820	36 813	226	8 256	663	27 669	73 794	10 664	52 681	-343	10 792
19 *E-O*	P	28 668	10 016	18 652	26 248	-1 160	7 910	786	18 711	46 867	8 322	34 825	-1 796	5 515
20 *E-O*	A	38 233	7 754	30 479	68 400	19 629	12 658	873	35 240	31 988	5 146	22 779	-1 786	5 850
19 *Jul*	P	-1 055	83	-1 138	2 312	19	-793	75	3 011	-8 000	2 288	-11 678	193	1 198
Ago	P	3 133	1 204	1 929	1 202	-38	-651	-5	1 896	9 424	1 982	10 640	-138	-3 059
Sep	P	4 504	2 197	2 306	745	-747	-3 725	98	5 118	1 584	2 153	-3 579	309	2 700
Oct	P	1 769	307	1 463	7 981	267	4 245	115	3 354	-2 649	1 790	-6 459	208	1 811
Nov	P	6 542	-804	7 346	5 897	779	1 310	-67	3 875	21 213	855	17 359	240	2 758
Dic	P	-12 248	-1 069	-11 178	4 669	606	-964	-56	5 083	5 715	1 487	496	1 212	2 519
20 *Ene*	P	1 411	944	467	8 481	832	2 087	9	5 553	6 830	1 584	7 916	-1 086	-1 585
Feb	P	1 838	1 296	543	13 359	573	1 904	89	10 794	5 983	2 030	6 116	-979	-1 185
Mar	P	7 211	724	6 486	-7 503	1 155	-356	-24	-8 278	36 002	1 824	37 612	-283	-3 151
Abr	P	139	341	-202	5 474	3 094	1 821	300	258	-13 974	-723	-9 025	-360	-3 866
May	P	3 568	415	3 153	15 123	5 105	570	42	9 406	8 344	-212	5 197	43	3 315
Jun	P	5 259	747	4 512	10 204	4 432	2 158	133	3 480	17 218	-1 564	14 421	241	4 120
Jul	P	4 479	905	3 575	5 556	1 703	241	56	3 556	-19 343	-339	-20 740	162	1 574
Ago	P	4 961	843	4 118	1 652	1 399	-1 106	11	1 348	-10 722	1 179	-10 801	15	-1 114
Sep	P	3 515	552	2 963	9 689	833	2 616	181	6 058	8 516	697	2 854	150	4 816
Oct	A	5 853	989	4 864	6 365	503	2 723	74	3 065	-6 865	669	-10 771	311	2 927

Véase la definición de las principales rúbricas en las notas al final del capítulo.

17. BALANZA DE PAGOS Y POSICIÓN DE INVERSIÓN INTERNACIONAL
A) Balanza de pagos

17.9 Cuenta financiera. Inversión directa y de cartera
Variación neta de activos
IFM y Administraciones Públicas

Millones de euros

		Inversión directa	Inversión de cartera									
		IFM	Banco de España			Otras instituciones financieras monetarias					Administraciones Públicas	
		Total	Títulos de deuda (a)			Total	Participaciones de capital y en fondos de inversión	Títulos de deuda (a)			Total	del cual:
			Total	Largo plazo	Corto plazo			Total	Largo plazo	Corto plazo		Títulos de deuda a largo plazo
		1	2=3+4	3	4	5=6+7	6	7=8+9	8	9	10	11
15		11 792	16 006	16 006	-	-1 263	1 800	-3 063	-2 544	-519	-3 049	-3 058
16		6 650	12 003	12 003	-	-1 836	-1 708	-128	1 394	-1 522	106	105
17		6 624	7 771	7 771	-	7 082	4 530	2 552	2 905	-353	70	72
18	P	11 064	8 681	8 681	-	13 526	450	13 075	11 680	1 395	712	709
19	P	8 143	226	-472	698	8 256	4 871	3 384	3 744	-360	663	647
16 *IV*		1 439	3 925	3 925	-	-2 365	268	-2 632	51	-2 684	9	9
17 *I*		1 089	2 578	2 578	-	7 620	285	7 335	5 928	1 407	16	12
II		2 455	1 503	1 503	-	590	1 325	-734	-165	-569	75	82
III		2 092	677	677	-	-3 486	-536	-2 950	-3 052	102	1	1
IV		987	3 013	3 013	-	2 357	3 456	-1 098	194	-1 292	-22	-23
18 *I*	P	3 530	3 601	3 601	-	9 279	-759	10 038	8 522	1 516	199	187
II	P	1 699	2 998	2 998	-	-1 396	-76	-1 321	260	-1 580	99	98
III	P	4 424	1 566	1 566	-	4 476	-29	4 505	4 076	429	162	165
IV	P	1 410	516	516	-	1 167	1 314	-147	-1 177	1 030	251	258
19 *I*	P	2 320	-1 021	-1 420	399	941	2 090	-1 149	-2 251	1 102	277	273
II	P	3 905	359	60	299	7 893	218	7 675	6 623	1 052	227	223
III	P	3 484	-765	-765	-0	-5 169	1 086	-6 256	-5 233	-1 023	167	164
IV	P	-1 566	1 652	1 653	-0	4 591	1 477	3 114	4 605	-1 491	-8	-12
20 *I*	P	2 963	2 560	2 960	-400	3 635	166	3 468	1 955	1 514	74	70
II	P	1 503	12 631	12 686	-54	4 549	-1 145	5 694	5 043	651	476	372
III	P	2 299	3 935	3 735	200	1 751	2 123	-372	545	-917	249	242

Véase la definición de las principales rúbricas en las notas al final del capítulo.
-: Cantidad igual a cero
a. Los títulos de deuda se clasifican como de corto plazo (menos de un año) y de largo plazo (un año o más).

17. BALANZA DE PAGOS Y POSICIÓN DE INVERSIÓN INTERNACIONAL
A) Balanza de pagos

17.10 Cuenta financiera. Inversión directa y de cartera
Variación neta de activos
Otros sectores residentes

Millones de euros

		Otros sectores residentes									
		Inversión directa				Inversión de cartera					
		Total	del cual: IFNM	Participaciones de capital	Instrumentos de deuda	Total	del cual: IFNM	Participaciones de capital y en fondos de inversión	Títulos de deuda (a)		
									Total	Largo plazo	Corto plazo
		1=3+4	2	3	4	5=7+8	6	7	8=9+10	9	10
15		38 896	1 194	27 711	11 186	68 153	56 679	47 655	20 498	21 420	-922
16		44 194	8 555	32 967	11 228	27 322	24 489	11 522	15 800	15 298	502
17		34 652	8 682	41 697	-7 045	71 601	53 574	51 267	20 334	18 158	2 176
18	P	21 499	4 964	21 511	-12	33 178	31 458	14 607	18 571	14 832	3 739
19	P	14 820	-461	-2 534	17 354	27 669	21 212	14 207	13 462	14 661	-1 199
16 *IV*		1 897	-4 580	156	1 740	8 636	7 128	4 476	4 160	3 638	522
17 *I*		14 983	1 902	10 919	4 064	23 253	17 280	15 685	7 568	6 005	1 563
II		5 611	2 426	559	5 052	23 203	18 156	15 237	7 967	6 608	1 359
III		12 282	1 770	7 651	4 631	13 464	11 378	9 181	4 283	3 463	819
IV		1 777	2 584	22 569	-20 792	11 681	6 761	11 164	516	2 082	-1 566
18 *I*	P	9 391	1 386	8 181	1 210	13 795	11 109	11 070	2 725	3 703	-978
II	P	6 369	1 252	6 907	-538	10 260	8 613	1 624	8 637	7 517	1 120
III	P	8 878	1 861	10 924	-2 045	11 655	10 957	5 401	6 254	4 002	2 252
IV	P	-3 140	466	-4 501	1 361	-2 532	779	-3 488	955	-390	1 345
19 *I*	P	7 683	1 015	4 520	3 164	-1 416	90	-1 232	-183	232	-416
II	P	6 409	-460	2 043	4 366	6 747	4 648	3 141	3 607	3 714	-107
III	P	3 097	1 245	4 549	-1 451	10 025	7 351	2 720	7 306	7 654	-348
IV	P	-2 370	-2 261	-13 645	11 276	12 312	9 123	9 578	2 733	3 061	-328
20 *I*	P	7 496	284	10 433	-2 936	8 069	3 861	2 538	5 531	5 250	280
II	P	7 463	2 531	8 034	-571	13 144	8 112	10 353	2 791	2 516	275
III	P	10 655	5	8 076	2 579	10 963	7 487	6 529	4 434	3 299	1 135

Véase la definición de las principales rúbricas en las notas al final del capítulo.
a. Los títulos de deuda se clasifican como de corto plazo (menos de un año) y de largo plazo (un año o más).

17. BALANZA DE PAGOS Y POSICIÓN DE INVERSIÓN INTERNACIONAL
A) Balanza de pagos

17.11 Cuenta financiera. Otra inversión
Variación neta de activos
Detalle por sector institucional

Millones de euros

		Total	Administraciones Públicas				Otros sectores residentes					Instituciones financieras monetarias					
			Total	Préstamos	Efectivo y depósitos	Otros activos financieros (a)	Total	del cual: IFNM	Préstamos	Efectivo y depósitos	Otros activos financieros (a)	Total	Banco de España	Otras instituciones financieras y monetarias: Total	Préstamos	Efectivo y depósitos	Otros activos financieros (a)
		1=2+6+11	2=3a5	3	4	5	6=8a10	7	8	9	10	11=12+13	12	13=14a16	14	15	16
15		15 999	-1 024	-1 308	-1	285	-6 261	-2 787	703	-4 304	-2 660	23 284	13 276	10 008	3 518	6 570	-79
16		21 004	-1 561	-34	0	-1 528	1 970	-563	-289	-462	2 721	20 595	14 252	6 344	9 183	-5 492	2 652
17		35 261	632	-217	-0	849	4 606	2 298	779	-1	3 828	30 023	14 401	15 622	8 970	6 284	369
18	P	61 310	691	-44	1	734	8 265	367	703	3 262	4 301	52 354	19 162	33 192	7 458	23 544	2 191
19	P	73 794	-343	-239	22	-126	10 792	550	-1 986	7 300	5 478	63 345	10 664	52 681	18 488	30 367	3 826
16 *IV*		3 243	1 109	184	0	924	1 563	-2 176	208	-3 715	5 070	572	2 716	-2 145	5 079	-3 901	-3 323
17 *I*		14 512	-1 171	-221	-0	-950	1 102	920	-109	1 897	-686	14 581	3 310	11 271	3 362	7 425	484
II		-2 600	-715	-27	0	-688	-1 708	-693	-109	-1 636	36	-177	3 568	-3 745	2 010	-5 385	-370
III		1 502	112	6	-0	106	-918	-163	395	-873	-440	2 308	4 058	-1 750	2 546	-4 241	-56
IV		21 847	2 406	25	0	2 380	6 129	2 233	601	611	4 917	13 312	3 465	9 846	1 051	8 484	311
18 *I*	P	8 497	-2 353	-10	0	-2 343	-789	-1 945	-261	-322	-205	11 639	2 871	8 767	251	9 151	-634
II	P	21 111	489	-14	-0	503	4 166	3 278	135	2 303	1 728	16 457	5 783	10 674	3 578	3 284	3 812
III	P	11 228	-640	-32	0	-608	-1 142	-1 872	536	-199	-1 479	13 010	6 329	6 681	180	6 277	224
IV	P	20 474	3 195	11	1	3 183	6 030	907	293	1 480	4 257	11 249	4 179	7 070	3 448	4 833	-1 211
19 *I*	P	30 581	-1 902	-10	-0	-1 891	3 032	-469	134	3 434	-536	29 451	-3 828	33 279	2 841	25 116	5 322
II	P	15 926	-466	-184	-0	-283	-167	747	-1 841	830	845	16 560	3 937	12 623	2 363	7 251	3 009
III	P	3 008	364	199	13	152	839	369	-55	1 791	-897	1 805	6 423	-4 618	1 223	-7 750	1 910
IV	P	24 278	1 661	-245	9	1 896	7 089	-97	-224	1 245	6 067	15 529	4 132	11 397	12 062	5 750	-6 415
20 *I*	P	48 815	-2 348	-36	-3	-2 308	-5 920	1 819	-104	1 296	-7 113	57 083	5 439	51 644	5 080	42 050	4 514
II	P	11 587	-75	-42	4	-38	3 568	-1 473	166	2 444	958	8 094	-2 499	10 593	-1 330	10 672	1 250
III	P	-21 549	326	-15	0	341	5 275	2 022	-47	2 368	2 954	-27 150	1 537	-28 687	-341	-20 893	-7 453

a. Se incluyen dentro de los otros activos y pasivos financieros otras participaciones en el capital que no adoptan la forma de valores y no se incluyen en la inversión de cartera (este es el caso de algunas participaciones en organizaciones internacionales), créditos y anticipos comerciales, otras cuentas pendientes de cobro/pago, los seguros, planes de pensiones y sistemas de garantías normalizadas y las asignaciones de derechos especiales de giro.

17. BALANZA DE PAGOS Y POSICIÓN DE INVERSIÓN INTERNACIONAL
A) Balanza de pagos

17.12 Cuenta financiera
Variación neta de pasivos
Detalle por sector institucional

Millones de euros

		Inversión directa			Inversión de cartera				Otra inversión				
		Total	Otras instituciones financieras monetarias	Otros sectores residentes	Total	Otras instituciones financieras monetarias	Administraciones Públicas	Otros sectores residentes	Total	Banco de España	Otras instituciones financieras monetarias	Administraciones Públicas	Otros sectores residentes
		1=2+3	2	3	4=5+6+7	5	6	7	8=9 a 12	9	10	11	12
16		39 664	1 889	37 775	-21 055	-13 428	537	-8 164	66 262	88 601	-18 616	-2 068	-1 654
17		28 813	-332	29 145	53 670	29 635	29 583	-5 549	56 553	58 434	2 056	-4 453	516
18	P	45 909	3 866	42 043	32 177	5 967	37 392	-11 182	40 076	44 284	-15 800	-8 888	20 481
19	P	12 996	-3 579	16 576	87 562	19 078	58 196	10 288	538	-3 272	1 276	-1 356	3 890
19 *E-O*	P	19 640	1 597	18 043	81 118	16 833	54 161	10 124	-21 763	-18 926	-6 176	1 138	2 201
20 *E-O*	A	26 591	4 964	21 626	26 773	5 531	14 290	6 951	73 432	68 902	-9 906	14 741	-304
19 *Jul*	P	-809	-581	-228	41	4 123	-2 293	-1 789	-9 261	1 636	-12 197	464	836
Ago	P	1 329	503	826	7 021	-1 328	7 232	1 117	-893	-4 027	5 387	305	-2 557
Sep	P	4 388	245	4 143	17 350	5 291	10 401	1 659	-12 892	-15 263	-441	739	2 074
Oct	P	25	-203	229	2 713	4 335	-1 865	243	1 224	-3 587	3 361	-38	1 489
Nov	P	2 284	-1 759	4 043	3 351	2 065	2 908	-1 622	19 645	4 948	9 230	4 211	1 255
Dic	P	-8 927	-3 417	-5 510	3 093	181	1 126	1 786	2 656	10 706	-1 778	-6 706	433
20 *Ene*	P	834	-148	982	17 469	6 252	13 713	-2 497	-6 990	-747	-4 412	143	-1 974
Feb	P	1 283	1 073	210	16 916	3 673	8 681	4 562	1 135	-11 804	14 606	-1 610	-56
Mar	P	3 219	3 607	-388	-11 046	-4 706	593	-6 932	42 813	31 549	10 316	296	653
Abr	P	4 657	-57	4 714	-13 532	-3 248	-8 576	-1 707	1 296	24 183	-16 945	-62	-5 880
May	P	467	-303	770	4 321	3 446	-2 363	3 238	24 472	19 191	6 898	344	-1 960
Jun	P	1 230	139	1 090	16 436	3 247	10 305	2 884	8 764	9 683	-3 103	601	1 584
Jul	P	-1 798	345	-2 144	372	2 073	-2 243	542	-11 865	-1 877	-12 203	-51	2 266
Ago	P	3 759	200	3 559	-1 179	-2 594	-3 180	4 595	-3 380	-1 052	-2 165	-482	319
Sep	P	2 960	504	2 456	2 920	-837	5 803	-2 046	15 197	6 838	4 562	350	3 447
Oct	A	9 981	-396	10 377	-5 905	-1 775	-8 442	4 312	1 990	-7 062	-7 460	15 214	1 297

Véase la definición de las principales rúbricas en las notas al final del capítulo.

17. BALANZA DE PAGOS Y POSICIÓN DE INVERSIÓN INTERNACIONAL
A) Balanza de pagos

17.13 Cuenta financiera. Inversión directa y de cartera
Variación neta de pasivos
IFM y Administraciones Públicas

Millones de euros

		Instituciones financieras monetarias						Administraciones Públicas		
		Inversión directa	Inversión de cartera					Inversión de cartera		
		Total	Total	Participaciones de capital y en fondos de inversión	Títulos de deuda (a)			Títulos de deuda (a)		
					Total	Largo plazo	Corto plazo	Total	Largo plazo	Corto plazo
		1	2=3+4	3	4=5+6	5	6	7=8+9	8	9
15		-712	7 030	10 282	-3 251	-5 161	1 910	64 109	59 150	4 960
16		1 889	-13 428	-877	-12 551	-13 632	1 081	538	-1 070	1 609
17		-332	29 635	9 588	20 047	18 044	2 004	29 583	29 412	171
18	P	3 866	5 967	-4 681	10 648	9 111	1 537	37 392	47 565	-10 173
19	P	-3 579	19 078	2 140	16 938	17 004	-66	58 196	62 485	-4 289
16 *IV*		587	-901	1 455	-2 355	-1 709	-646	3 524	-2 516	6 041
17 *I*		2 238	-4 156	108	-4 264	-3 538	-726	3 229	4 368	-1 140
II		-689	8 875	2 369	6 506	6 875	-369	13 801	14 894	-1 093
III		-183	15 427	6 584	8 844	5 264	3 580	-4 990	1 060	-6 051
IV		-1 698	9 489	527	8 962	9 443	-481	17 544	9 090	8 454
18 *I*	P	2 236	4 443	-973	5 416	1 393	4 023	14 596	19 787	-5 191
II	P	1 002	-2 237	-2 741	504	3 721	-3 217	7 713	11 286	-3 574
III	P	785	2 006	-48	2 055	2 460	-405	10 749	11 402	-653
IV	P	-156	1 755	-918	2 673	1 537	1 136	4 335	5 090	-755
19 *I*	P	1 753	1 831	536	1 295	2 678	-1 382	12 206	15 639	-3 434
II	P	-121	2 581	684	1 897	981	916	28 480	32 459	-3 979
III	P	167	8 086	771	7 315	7 954	-640	15 340	15 472	-132
IV	P	-5 379	6 580	150	6 431	5 390	1 041	2 170	-1 086	3 256
20 *I*	P	4 532	5 219	-271	5 491	2 865	2 626	22 987	21 497	1 490
II	P	-221	3 445	-590	4 035	1 717	2 318	-635	-9 784	9 149
III	P	1 050	-1 358	-193	-1 165	2 012	-3 177	380	-4 002	4 382

Véase la definición de las principales rúbricas en las notas al final del capítulo.
a. Los títulos de deuda se clasifican como de corto plazo (menos de un año) y de largo plazo (un año o más).

17. BALANZA DE PAGOS Y POSICIÓN DE INVERSIÓN INTERNACIONAL
A) Balanza de pagos

17.14 Cuenta financiera. Inversión directa y de cartera
Variación neta de pasivos
Otros sectores residentes

Millones de euros

		Otros sectores residentes								
		Inversión directa				Inversión de cartera				
		Total	del cual: IFNM	Participaciones de capital	Instrumentos de deuda	Total	del cual: IFNM	Participaciones de capital y en fondos de inversión	Títulos de deuda (a)	
									Largo plazo	Corto plazo
		1=3+4	2	3	4	5=7+8+9	6	7	8	9
15		21 326	-323	19 871	1 455	-2 135	-17 002	16 681	-19 647	832
16		37 775	2 830	37 437	338	-8 164	-10 046	1 993	-11 184	1 027
17		29 145	8 870	23 175	5 970	-5 549	-17 406	5 988	-7 721	-3 816
18	P	42 043	6 894	41 818	225	-11 182	-5 295	-7 458	-4 604	880
19	P	16 576	1 239	19 703	-3 127	10 288	-5 321	8 382	116	1 790
16 *IV*		538	-4 101	9 529	-8 991	-367	-2 297	264	-1 329	698
17 *I*		16 597	2 179	7 477	9 120	269	-4 273	568	728	-1 027
II		3 614	2 551	-1 700	5 315	4 914	-380	4 542	177	195
III		6 611	2 605	6 205	406	-5 094	-5 109	564	-5 547	-111
IV		2 323	1 535	11 194	-8 871	-5 637	-7 644	314	-3 079	-2 873
18 *I*	P	13 959	204	12 842	1 117	547	101	768	-379	158
II	P	23 798	1 011	21 110	2 688	-11 958	-2 289	-8 888	-3 701	631
III	P	14 052	3 451	11 555	2 497	1 320	-1 932	-478	1 350	447
IV	P	-9 766	2 228	-3 690	-6 076	-1 091	-1 175	1 139	-1 874	-356
19 *I*	P	11 211	514	11 188	23	9 891	-474	4 473	3 417	2 001
II	P	1 862	-1 304	4 706	-2 844	-996	-2 345	2 151	-3 707	559
III	P	4 741	955	131	4 610	987	-2 547	-909	-125	2 021
IV	P	-1 239	1 074	3 677	-4 916	406	45	2 667	530	-2 791
20 *I*	P	804	-3 833	818	-14	-4 868	-812	-1 537	-3 322	-9
II	P	6 575	4 517	8 321	-1 747	4 415	691	1 518	3 301	-404
III	P	3 871	-1 122	3 086	785	3 092	-2 059	4 760	-1 551	-118

Véase la definición de las principales rúbricas en las notas al final del capítulo.
a. Los títulos de deuda se clasifican como de corto plazo (menos de un año) y de largo plazo (un año o más).

17. BALANZA DE PAGOS Y POSICIÓN DE INVERSIÓN INTERNACIONAL
A) Balanza de pagos

17.15 Cuenta financiera. Otra inversión
Variación neta de pasivos
Detalle por sector institucional

Millones de euros

		Total	Administraciones Públicas			Otros sectores residentes				Instituciones financieras monetarias				
			Total	Préstamos	Otros pasivos financieros (a)	Total	del cual: IFNM	Préstamos	Otros pasivos financieros (a)	Total	Banco de España	Otras instituciones financieras: Total	Otras instituciones financieras: Depósitos	Otras instituciones financieras: Otros pasivos financieros (a)
		1=2+5+9	2=3+4	3	4	5=7+8	6	7	8	9=10+11	10	11=12+13	12	13
15		37 030	-8 967	-8 908	-58	-3 193	362	-2 440	-754	49 190	75 052	-25 862	-24 440	-1 422
16		66 262	-2 068	-2 833	764	-1 654	-556	-4 938	3 284	69 984	88 601	-18 616	-18 776	160
17		56 553	-4 453	-3 734	-719	516	-1 153	-3 619	4 135	60 490	58 434	2 056	375	1 681
18	P	40 076	-8 888	-8 853	-35	20 481	14 781	17 329	3 151	28 484	44 284	-15 800	-16 010	209
19	P	538	-1 356	-1 353	-3	3 890	-7 033	-1 102	4 992	-1 995	-3 272	1 276	1 166	111
16 *IV*		502	-1 072	-1 774	702	575	-153	-1 441	2 016	999	11 426	-10 427	-9 914	-512
17 *I*		44 845	-1 764	-991	-773	550	75	-1 464	2 014	46 060	49 431	-3 371	-3 879	508
II		-3 167	-148	-144	-4	-1 103	574	-374	-730	-1 916	-259	-1 657	-2 563	906
III		4 182	46	51	-5	-2 413	-2 528	-1 978	-435	6 549	5 760	789	-901	1 690
IV		10 693	-2 587	-2 650	63	3 483	726	197	3 286	9 797	3 502	6 294	7 718	-1 423
18 *I*	P	15 006	-3 269	-3 212	-56	10 430	8 127	9 312	1 118	7 845	10 435	-2 590	-2 710	119
II	P	14 432	-3 502	-3 517	16	3 977	1 269	1 583	2 395	13 956	23 202	-9 246	-9 072	-174
III	P	352	732	731	0	-4 176	-1 282	-2 645	-1 530	3 796	937	2 859	-699	3 558
IV	P	10 286	-2 849	-2 855	5	10 249	6 666	9 079	1 169	2 887	9 710	-6 823	-3 529	-3 294
19 *I*	P	3 028	-385	-383	-2	2 361	725	-860	3 220	1 053	-6 368	7 421	7 868	-447
II	P	-2 970	53	58	-5	-2 001	-6 407	-3 316	1 315	-1 022	8 684	-9 707	-9 599	-108
III	P	-23 045	1 508	1 510	-2	353	-502	868	-516	-24 906	-17 655	-7 251	-8 447	1 196
IV	P	23 525	-2 533	-2 538	6	3 177	-850	2 205	972	22 880	12 067	10 813	11 343	-530
20 *I*	P	36 958	-1 172	-1 173	2	-1 377	1 647	2 221	-3 598	39 507	18 998	20 510	21 586	-1 076
II	P	34 532	882	886	-4	-6 256	-1 627	-2 402	-3 855	39 907	53 057	-13 151	-13 451	300
III	P	-48	-184	-186	2	6 032	3 775	2 436	3 597	-5 897	3 909	-9 805	-9 464	-341

a. Se incluyen dentro de los otros activos y pasivos financieros otras participaciones en el capital que no adoptan la forma de valores y no se incluyen en la inversión de cartera (este es el caso de algunas participaciones en organizaciones internacionales), créditos y anticipos comerciales, otras cuentas pendientes de cobro/pago, los seguros, planes de pensiones y sistemas de garantías normalizadas y las asignaciones de derechos especiales de giro.

17.16 Cuenta financiera por sector institucional y categoría funcional
Detalle por zonas económicas y geográficas (a) (b)

Datos referidos a 2019. Actualización septiembre 2020 — *Millones de euros*

	Instituciones financieras monetarias			Administraciones Públicas		Otros sectores residentes			
	Inversión directa	Inversión de cartera (c)	Otra inversión	Inversión de cartera (c)	Otra inversión	Inversión directa		Inversión de cartera (c)	Otra inversión
						Total	Del cual: ETVE (d)		
	1	2	3	4	5	6	7	8	9
VARIACIÓN NETA DE ACTIVOS									
TOTAL MUNDIAL	8 143	8 481	63 345	663	-343	14 820	-746	27 669	10 792
Europa	4 628	7 069	50 751	428	-270	4 152	-1 402	19 154	5 923
UE-27	2 978	3 591	47 951	365	-250	11 481	44	22 868	7 385
Zona del euro	3 049	1 943	46 741	342	-5	13 014	...	22 170	6 864
Alemania	889	1 486	3 717	22	1	1 348	0	831	602
Bélgica	183	285	-1 013	-19	-1	970	...	-327	417
Países Bajos	...	1 540	662	15	0	2 562	-28	1 512	1 636
Francia	311	85	23 671	315	1	1 248	-81	-2 557	2 720
Italia	637	991	4 143	-105	-1	-967	0	1 919	338
Portugal	372	-2 955	2 656	-9	-257	1 544	...	354	-470
Resto zona del euro	...	511	12 904	123	251	6 309	113	20 438	1 620
Resto UE-27	-71	1 648	1 210	23	-244	-1 534	...	698	520
Resto de Europa	1 650	3 479	2 800	63	-20	-7 329	-1 445	-3 714	-1 462
Reino Unido	-604	3 262	2 768	37	28	-6 518	...	-3 552	-1 488
América	3 296	-2 189	6 652	192	-67	9 413	619	5 901	2 510
América del norte y central	2 906	-215	6 221	192	-27	3 298	226	6 279	2 347
América del sur	391	...	432	-	-41	6 116	393	-379	163
África	...	...	-291	-	-81	515	28	121	130
Asia	207	3 177	5 356	-	-69	186	9	1 084	1 912
Oceanía	...	43	161	21	-	591	-	791	17
OCDE	6 461	8 192	47 245	637	-16	11 593	-1 274	27 037	7 750
OPEP	36	...	343	-	-1	502	...	18	38
NICs	59	7	5 070	-	0	-70	...	20	324
ASEAN	60	-3	1 145	-	-35	-296	...	181	24
VARIACIÓN NETA DE PASIVOS									
TOTAL MUNDIAL	-3 579	19 078	-1 995	58 196	-1 356	16 576	97	10 288	3 890
Europa	-3 655	6 217	1 511	35 493	-1 355	19 070	489	4 526	2 016
UE-27	-3 626	4 890	10 461	36 350	-1 216	19 102	184	2 615	3 270
Zona del euro	-3 620	4 929	12 178	36 437	-707	17 697	184	2 677	2 838
Alemania	780	-253	9 498	1 868	-720	3 166	3	-407	-387
Bélgica	-27	2 003	1 954	13 706	-0	1 534	...	-2 207	150
Países Bajos	-2 280	-70	22	1 209	-0	2 519	-173	385	293
Francia	-994	289	2 792	-771	-363	-1 759	1	-2 497	677
Italia	-218	-21	-394	449	188	1 712	0	247	392
Portugal	-706	-48	-381	860	-1	3 946	...	64	82
Resto zona del euro	-175	3 031	-1 314	19 117	189	6 579	-152	7 091	1 631
Resto UE-27	-6	-39	-1 717	-87	-510	1 406	1	-62	432
Resto de Europa	-29	1 326	-8 951	-857	-138	-32	305	1 911	-1 254
Reino Unido	-32	1 465	-9 046	-877	-138	-757	...	2 724	-1 651
América	24	-904	-2 357	1 016	-1	-1 816	-368	-279	1 217
América del norte y central	20	-902	-171	1 017	-1	-2 157	-357	-273	1 124
América del sur	4	-2	-2 186	-1	-0	340	-11	-5	93
África	11	-1	801	-0	-1	8	-	63	108
Asia	-11	-12	-4 910	-0	-2	-1 101	...	-784	227
Oceanía	4	91	395	-5	-0	158	...	-30	...
OCDE	-3 621	5 418	5 337	36 495	-950	19 161	142	4 134	2 076
OPEP	-3	-27	-922	-1	-1	-1 181	1	-141	71
NICs	-0	5	-704	-0	-0	169	-	-654	39
ASEAN	...	-11	17	-	-0	-262	-	-721	23

...: Importe no publicable por motivos de confidencialidad estadística.
- : Cantidad igual a cero.
a. La composición de las zonas económicas se detalla en las notas al final del capítulo.
b. La diferencia entre los importes asignados al total mundial y la suma de las zonas geográficas corresponde a información que ha quedado indeterminada geográficamente y a las cantidades de organismos internacionales distintos de los de la Unión Europea.
c. En el caso de la inversión de cartera, el desglose geográfico de los pasivos se realiza basándose en la información disponible, la cual corresponde al país de la primera contrapartida no residente y que no tiene por qué coincidir con la del tenedor final de los títulos.
d. ETVE: Empresas de Tenencias de Valores Extranjeros. Esta rúbrica incluye también otras empresas holding que, no siendo estrictamente ETVE, se han establecido en España con la finalidad principal de canalizar inversiones directas.

17. BALANZA DE PAGOS Y POSICIÓN DE INVERSIÓN INTERNACIONAL — 17.21 Resumen
B) Posición de inversión internacional

Saldos a fin de periodo — *mm de euros*

		PII neta	Total excepto Banco de España											Banco de España			
			Posición neta excepto Banco de España	Inversión directa			Inversión de cartera			Otra inversión			Derivados financie-ros. Posición neta	Posición neta Banco de España	Reservas	Posición neta frente al Euro-sistema	Otros
				Posición neta	Activos	Pasivos	Posición neta	Activos	Pasivos	Posición neta	Activos	Pasivos					
		1=2+13	2=3+6+9+12	3=4-5	4	5	6=7-8	7	8	9=10-11	10	11	12	13=14 to 16	14	15	16
12		-917	-698	-23	548	571	-497	293	790	-182	396	579	5	-219	38	-298	41
13		-947	-847	-52	537	589	-588	314	902	-212	344	556	5	-100	34	-162	28
14		-990	-923	-60	560	620	-629	382	1 011	-229	344	573	-4	-68	41	-114	5
15		-958	-852	-45	614	659	-615	441	1 056	-189	351	539	-4	-106	50	-165	10
16 *III*		-975	-823	-61	644	705	-579	453	1 032	-174	350	525	-9	-152	59	-219	8
IV		-952	-794	-50	661	711	-578	465	1 043	-161	358	519	-6	-158	60	-225	7
17 *I*		-974	-774	-51	685	737	-571	500	1 071	-144	369	514	-7	-201	60	-268	7
II		-1 007	-808	-73	673	746	-580	520	1 100	-150	357	507	-6	-199	57	-261	5
III		-996	-795	-64	681	745	-572	534	1 105	-152	352	504	-8	-201	56	-259	2
IV	P	-986	-790	-77	674	751	-566	547	1 113	-141	369	510	-7	-196	58	-256	2
18 *I*	P	-998	-796	-93	680	773	-555	568	1 123	-140	374	514	-8	-201	57	-261	2
II	P	-1 001	-787	-126	677	803	-538	575	1 114	-115	393	508	-8	-214	59	-273	-1
III	P	-986	-777	-136	686	821	-525	591	1 116	-109	398	507	-7	-209	59	-265	-3
IV	P	-954	-743	-127	682	809	-516	562	1 077	-93	415	508	-8	-210	62	-266	-6
19 *I*	P	-951	-745	-124	707	831	-544	588	1 133	-67	451	518	-9	-206	64	-269	-1
II	P	-948	-740	-120	715	835	-564	610	1 174	-44	462	506	-12	-208	65	-271	-2
III	P	-949	-769	-128	718	846	-587	626	1 213	-41	462	503	-13	-180	68	-241	-8
IV	P	-920	-730	-124	719	843	-568	648	1 216	-33	480	513	-5	-190	67	-245	-11
20 *I*	P	-879	-679	-152	691	843	-527	595	1 122	-3	528	532	3	-200	68	-256	-12
II	P	-906	-665	-169	683	852	-522	643	1 164	28	539	512	-1	-241	69	-314	4
III	P	-906	-666	-178	681	859	-494	660	1 154	6	511	505	0	-240	68	-314	6

Véase la definición de las principales rúbricas en las notas al final del capítulo.

17. BALANZA DE PAGOS Y POSICIÓN DE INVERSIÓN INTERNACIONAL — 17.21a Estado integrado de la PII. Posición neta
B) Posición de Inversión Internacional

Actualización septiembre 2020 — *mm de euros*

	Saldos a fin de periodo		Variación de los saldos						
					Por otros flujos				
						Por revalorización			
POSICIÓN NETA (ACTIVOS - PASIVOS)	Diciembre 2018	Diciembre 2019	Total	Por transacciones	Total	Total	Por cambio en precio	Por variación en tipo de cambio	Por otras variaciones en volumen (a)
TOTAL	-954	-920	34	25	9	9	5	4	-0
Banco de España	-210	-190	20	15	6	6	4	1	0
Inversión de cartera	73	75	2	0	1	1	1	0	-
Otra inversión	-345	-331	14	14	-0	-0	-	-0	0
Derivados financieros	0	0	-0	-0	-0	-0	-0	-	-
Reservas	62	67	5	1	4	4	3	1	-
Total excluido el Banco de España	-743	-730	13	10	3	3	0	3	-0
Inversión directa	-127	-124	3	10	-7	-6	-6	1	-1
Participaciones en el capital	-23	-43	-20	-11	-8	-6	-6	0	-3
Instrumentos de deuda	-104	-81	23	21	2	0	-	0	2
Inversión de cartera	-516	-568	-53	-51	-2	-2	-4	2	1
Participaciones en el capital y en fondos de inversión	7	25	18	9	10	9	8	2	0
Otras IFM	-60	-54	6	3	4	4	4	0	-
IFNM	143	169	26	6	20	20	19	1	-0
Sociedades no financieras y hogares ISFLSH	-76	-90	-14	-0	-14	-14	-14	0	0
Títulos de deuda	-522	-593	-71	-60	-11	-12	-12	0	0
Otras IFM	-87	-104	-17	-14	-3	-3	-4	0	-
Administraciones Públicas	-508	-572	-64	-58	-6	-11	-11	-0	5
IFNM	135	155	20	20	-1	5	4	0	-5
Sociedades no financieras y hogares ISFLSH	-62	-72	-10	-9	-1	-2	-1	-0	1
Otra inversión	-93	-33	60	59	1	1	0	0	0
Derivados financieros (b)	-8	-5	3	-8	11	11	11	-	0

17.21b Estado integrado de la PII.Activos y pasivos

Actualización septiembre 2020

mm de euros

	Saldos a fin de periodo		Variación de los saldos						
					Por otros flujos				
						Por revalorización			
	Diciembre 2018	Diciembre 2019	Total	Por transacciones	Total	Total	Por cambio en precio	Por variación en tipo de cambio	Por otras variaciones en volumen (a)
ACTIVOS									
TOTAL (b)	1 932	2 136	204	134	70	70	63	8	-0
Banco de España	273	290	17	12	6	6	4	1	0
Inversión de cartera	73	75	2	0	1	1	1	0	-
Otra inversión	138	149	11	11	0	-	-	-	0
Reservas	62	67	5	1	4	4	3	1	-
Total excluido el Banco de España	1 659	1 846	187	123	64	65	58	6	-0
Inversión directa	682	719	37	23	14	14	13	1	-1
Participaciones en el capital	556	576	20	6	14	13	13	0	0
Instrumentos de deuda	127	143	17	17	0	1	-	1	-1
Inversión de cartera	562	648	86	37	49	49	45	3	1
Participaciones en el capital y en fondos de inversión	286	346	60	19	41	41	39	2	0
Otras IFM	10	17	7	5	2	2	1	0	-
IFNM	159	188	29	7	22	22	21	1	-0
Sociedades no financieras y hogares ISFLSH	116	141	25	7	18	17	17	0	0
Títulos de deuda	276	302	25	17	8	7	6	1	1
Otras IFM	86	89	4	3	0	0	-1	1	-
Administraciones Públicas	2	7	6	1	5	-0	-0	0	5
IFNM	179	194	15	14	1	6	6	0	-5
Sociedades no financieras y hogares ISFLSH	10	11	1	-1	2	1	1	0	1
Otra inversión	415	480	65	63	2	2	0	2	-0
PASIVOS									
TOTAL (b)	2 878	3 051	173	101	72	72	69	3	0
Banco de España	483	480	-3	-3	0	0	-	0	-0
Otra inversión	483	480	-3	-3	0	0	-	0	-0
Total excluido el Banco de España	2 395	2 571	177	104	72	72	69	3	0
Inversión directa	809	843	33	13	20	20	19	1	1
Participaciones en el capital	579	619	40	18	22	19	19	0	3
Instrumentos de deuda	230	224	-6	-5	-2	1	-	1	-2
Inversión de cartera	1 077	1 216	139	88	51	51	50	1	0
Participaciones en el capital y en fondos de inversión	279	321	42	11	32	32	32	-0	-0
Otras IFM	70	70	0	2	-2	-2	-2	-	-
IFNM	16	19	3	1	2	2	2	0	-0
Sociedades no financieras y hogares ISFLSH	193	232	39	7	32	32	32	-0	-0
Títulos de deuda	799	895	96	77	19	19	18	1	0
Otras IFM	173	194	20	17	4	4	3	1	-
Administraciones Públicas	510	579	69	58	11	11	11	0	-
IFNM	43	39	-4	-6	2	2	2	0	0
Sociedades no financieras y hogares ISFLSH	72	83	11	8	3	3	2	0	-
Otra inversión	508	513	5	4	1	1	0	1	-1
Promemoria:									
Deuda externa bruta	2 020	2 111	91	73	18	21	18	3	-3

- : Cantidad igual a cero.

a. Los otros cambios en volumen (que comprenden, entre otros, condonaciones, cancelaciones unilaterales de préstamos o reclasificaciones) pueden incorporar, además, discrepancias estadísticas entre la posición de inversión internacional y la cuenta financiera de la balanza de pagos.

b. No incluye derivados financieros.

17. BALANZA DE PAGOS Y POSICIÓN DE INVERSIÓN INTERNACIONAL — 17.21c Detalle por sector institucional
B) Posición de inversión internacional

Saldos a fin de periodo — *mm de euros*

		Banco de España			Total excepto Banco de España														
								Otras IFM			Administraciones Públicas			Otros sectores residentes					
		Posición neta	Activos	Pasivos	Posición neta	Activos	Pasivos	Posición neta	Activos	Pasivos	Posición neta	Activos	Pasivos	Posición neta		Activos		Pasivos	
														Total	del cual: IFNM	Total	del cual: IFNM	Total	del cual: IFNM
		1=2-3	2	3	4=5-6	5=8+11+15	6=9+12+17	7=8-9	8	9	10=11-12	11	12	13=15-17	14	15	16	17	18
12		-219	121	341	-698	1 395	2 092	-141	580	721	-285	47	332	-271	-5	768	208	1 039	213
13		-100	120	220	-847	1 300	2 148	-190	458	648	-360	61	422	-297	30	781	252	1 078	223
14		-68	149	217	-923	1 405	2 327	-212	485	697	-439	63	502	-271	65	856	292	1 128	227
15		-106	186	292	-852	1 515	2 367	-153	489	642	-493	59	552	-207	135	967	345	1 174	210
16 *III*		-152	217	369	-823	1 565	2 388	-115	508	623	-506	57	563	-202	161	1 000	396	1 202	235
IV		-158	223	381	-794	1 589	2 383	-120	493	613	-494	59	554	-179	171	1 037	421	1 216	250
17 *I*		-201	229	430	-774	1 649	2 422	-109	505	613	-489	58	547	-176	193	1 086	443	1 262	249
II		-199	231	430	-808	1 640	2 448	-114	495	609	-505	57	562	-189	196	1 087	452	1 277	255
III		-201	234	435	-795	1 655	2 450	-140	488	628	-498	57	555	-157	212	1 109	465	1 266	252
IV	P	-196	243	439	-790	1 678	2 468	-153	498	651	-511	60	571	-126	250	1 120	477	1 246	227
18 *I*	P	-201	248	449	-796	1 704	2 500	-137	509	645	-530	58	588	-129	243	1 137	479	1 267	237
II	P	-214	258	472	-787	1 733	2 519	-110	521	631	-531	59	589	-146	250	1 153	486	1 299	235
III	P	-209	265	473	-777	1 759	2 536	-98	530	628	-538	58	596	-142	259	1 171	497	1 312	238
IV	P	-210	273	483	-743	1 743	2 487	-71	540	610	-529	62	591	-144	232	1 142	475	1 285	243
19 *I*	P	-206	271	477	-745	1 832	2 577	-49	582	630	-543	65	609	-154	242	1 185	489	1 338	247
II	P	-208	277	485	-740	1 879	2 618	-17	612	629	-586	65	651	-138	259	1 202	496	1 339	237
III	P	-180	288	468	-769	1 917	2 686	-26	623	650	-609	66	675	-133	273	1 228	508	1 361	235
IV	P	-190	290	480	-730	1 937	2 668	-21	613	634	-591	67	658	-118	285	1 257	520	1 375	235
20 *I*	P	-200	299	499	-679	1 950	2 629	39	699	660	-606	65	671	-112	250	1 186	475	1 298	225
II	P	-241	311	552	-665	1 987	2 652	46	691	645	-617	65	682	-94	272	1 230	501	1 325	228
III	P	-240	316	556	-666	1 962	2 628	37	648	610	-621	66	687	-82	283	1 249	510	1 331	227

17. BALANZA DE PAGOS Y POSICIÓN DE INVERSIÓN INTERNACIONAL — 17.22 Activos
B) Posición de inversión internacional — Detalle por categoría funcional e instrumento financiero

Saldos a fin de periodo — *mm de euros*

		Total	Inversión directa			Inversión de cartera, incluido Banco de España					Otra inversión, incluido Banco de España					Derivados financieros	Reservas
						Total, excluido Banco de España				Banco de España	Total, excluido Banco de España				Banco de España		
			Total	Participaciones de capital	Instrumentos de deuda	Total	Participaciones de capital y en fondos de inversión	Títulos de deuda a largo plazo	Títulos de deuda a corto plazo			Préstamos	Efectivo y depósitos	Otros activos (a)			
		1=2+5+9+10+14+15+16	2=3+4	3	4	5=6 a 8	6	7	8	9	10=11a13	11	12	13	14	15	16
12		1 516	548	465	84	293	105	175	13	43	396	88	210	98	40	157	38
13		1 420	537	452	85	314	139	168	7	33	344	91	157	95	53	105	34
14		1 554	560	468	92	382	175	200	6	31	344	93	147	104	77	120	41
15		1 701	614	510	104	441	225	211	5	46	351	98	154	98	90	109	50
16 *III*		1 781	644	532	112	453	222	225	6	56	350	99	154	97	102	118	59
IV		1 812	661	545	116	465	234	227	4	58	358	108	150	101	104	104	60
17 *I*		1 878	685	567	118	500	256	237	7	61	369	110	158	101	108	94	60
II		1 871	673	551	122	520	270	243	7	62	357	110	148	99	111	89	57
III		1 889	681	554	126	534	283	242	8	63	352	112	142	98	115	88	56
IV	P	1 921	674	550	124	547	297	245	5	66	369	114	150	106	119	87	58
18 *I*	P	1 951	680	553	126	568	304	259	6	69	374	113	158	103	122	82	57
II	P	1 991	677	552	125	575	308	262	5	71	393	118	165	109	127	88	59
III	P	2 024	686	560	126	591	316	267	8	72	398	119	172	107	134	85	59
IV	P	2 016	682	556	127	562	286	266	10	73	415	123	178	114	138	84	62
19 *I*	P	2 103	707	576	130	588	310	267	11	73	451	127	208	117	134	86	64
II	P	2 156	715	580	135	610	317	281	11	74	462	126	215	120	138	93	65
III	P	2 205	718	583	135	626	326	291	10	75	462	129	211	122	145	111	68
IV	P	2 227	719	576	143	648	346	294	7	75	480	140	217	123	149	91	67
20 *I*	P	2 249	691	549	142	595	294	291	9	77	528	146	264	118	154	136	68
II	P	2 298	683	543	140	643	330	303	10	91	539	143	276	120	152	122	69
III	P	2 278	681	539	142	660	342	308	10	95	511	141	255	115	153	110	68

a. Se incluyen dentro de los otros activos y pasivos financieros otras participaciones en el capital que no adoptan la forma de valores y no se incluyen en la inversión de cartera (este es el caso de algunas participaciones en organizaciones internacionales), créditos y anticipos comerciales, otras cuentas pendientes de cobro/pago, los seguros, planes de pensiones y sistemas de garantías normalizadas y las asignaciones de derechos especiales de giro.

17.22a Activos por sector institucional y categoría funcional
Detalle por zonas económicas y geográficas (a) (b)

Datos referidos a 2019. Actualización septiembre 2020

Millones de euros

	Instituciones financieras monetarias			Administraciones Públicas		Otros sectores residentes			
	Inversión directa	Inversión de cartera	Otra inversión	Inversión de cartera	Otra inversión	Inversión directa		Inversión de cartera	Otra inversión
						Total	Del cual: ETVE (c)		
	1	2	3	4	5	6	7	8	9
ACTIVOS									
TOTAL MUNDIAL	123 082	180 920	449 673	7 225	59 899	595 852	32 263	534 105	118 826
Europa	69 738	158 447	375 565	5 005	51 626	330 976	24 550	460 807	91 626
UE-27	39 792	149 751	314 459	3 927	51 089	218 212	6 363	428 627	68 625
Zona del euro	...	97 529	310 740	3 614	40 501	205 515	6 107	422 248	60 938
Alemania	7 411	4 326	17 267	223	3	27 933	0	24 449	7 903
Bélgica	1 475	632	2 846	16	11	6 674	...	4 222	2 255
Países Bajos	...	9 979	24 184	1 026	0	59 834	766	28 963	8 951
Francia	4 615	5 597	65 049	1 032	3	30 545	...	56 037	15 243
Italia	2 609	58 854	21 821	815	9	12 212	11	60 426	3 524
Portugal	3 309	6 465	14 219	11	3 237	20 425	2	8 976	3 620
Resto zona del euro	2 737	11 677	165 355	490	37 238	47 893	4 135	239 175	19 441
Resto UE-27	...	52 222	3 720	313	10 588	12 696	256	6 379	7 687
Resto de Europa	29 946	8 696	61 106	1 078	537	112 765	...	32 180	23 001
Reino Unido	20 843	7 621	50 148	879	53	91 357	...	21 039	12 791
América	51 675	15 936	48 576	1 755	1 630	239 444	6 929	57 469	11 020
América del norte y central	41 312	13 136	38 426	1 755	908	121 838	4 488	56 399	9 479
América del sur	10 363	...	10 150	-	722	117 606	2 441	1 070	1 541
África	153	...	1 891	-	1 461	6 574	723	705	2 163
Asia	1 499	3 418	21 479	-	1 341	16 585	...	6 577	6 876
Oceanía	17	204	579	386	0	2 270	...	2 865	370
OCDE	111 324	120 092	262 634	7 079	31 070	453 324	27 576	517 068	86 642
OPEP	172	...	3 886	-	589	13 834	...	122	921
NICs	658	31	14 392	-	0	3 766	...	1 037	1 048
ASEAN	287	25	2 331	-	305	2 294	...	505	524

... : Importe no publicable por motivos de confidencialidad estadística.
- : Cantidad igual a cero.
a. La composición de las zonas económicas se detalla en las notas al final del capítulo.
b. La diferencia entre los importes asignados al total mundial y la suma de las zonas geográficas corresponde a información que ha quedado indeterminada geográficamente y a las cantidades de organismos internacionales distintos de los de la Unión Europea.
c. ETVE: Empresas de Tenencias de Valores Extranjeros. Esta rúbrica incluye también otras empresas holding que, no siendo estrictamente ETVE, se han establecido en España con la finalidad principal de canalizar inversiones directas.

17. BALANZA DE PAGOS Y POSICIÓN DE INVERSIÓN INTERNACIONAL
B) Posición de inversión internacional

17.23 Activos. Inversión de cartera
Detalle por instrumento financiero y sector institucional

Saldos a fin de periodo — *Millones de euros*

		Participaciones de capital y en fondos de inversión				Títulos de deuda a largo plazo (a)						Títulos de deuda a corto plazo (a)					
		Total	OIFM	Otros sectores residentes		Total	Banco de España	OIFM	AAPP	Otros sectores residentes		Total	Banco de España	OIFM	AAPP	Otros sectores residentes	
				Total	del cual: IFNM					Total	del cual: IFNM					Total	del cual: IFNM
		1=2+3	2	3	4	5=6a9	6	7	8	9	10	11=12a15	12	13	14	15	16
12		104 500	3 829	100 671	...	218 225	42 850	75 867	2 146	97 362	...	13 259	-	9 441	789	3 029	...
13		138 892	7 717	131 174	64 288	201 428	33 274	64 995	8 087	95 072	79 609	7 163	-	6 057	-	1 106	885
14		174 894	11 639	163 255	80 088	231 120	30 682	74 907	3 814	121 717	105 992	6 246	-	3 650	-	2 595	2 496
15		224 561	11 902	212 659	115 101	257 671	46 476	70 653	632	139 910	128 470	4 996	-	3 586	9	1 401	1 043
16	*III*	221 744	9 015	212 729	117 132	280 745	55 850	71 159	775	152 961	141 529	6 028	-	4 704	9	1 316	1 206
	IV	234 182	9 601	224 581	124 484	285 318	58 216	71 280	777	155 046	143 978	3 768	-	2 010	9	1 749	1 616
17	*I*	256 059	10 015	246 043	136 895	298 335	60 974	76 534	901	159 926	148 741	6 504	-	3 412	13	3 079	2 899
	II	270 268	10 954	259 314	145 245	305 249	62 268	75 785	915	166 281	155 355	7 249	-	2 903	5	4 342	4 200
	III	283 049	10 917	272 132	154 658	305 352	62 877	72 169	906	169 399	158 520	8 057	-	2 973	5	5 079	4 788
	IV	P 296 614	13 679	282 935	161 961	310 896	65 820	72 874	877	171 324	161 597	5 336	-	1 585	5	3 747	3 377
18	*I*	P 303 902	12 256	291 645	165 998	327 770	68 882	82 108	1 071	175 709	166 070	5 643	-	2 936	16	2 692	2 353
	II	P 307 889	11 135	296 755	169 110	333 517	71 317	81 075	1 162	179 963	170 088	5 096	-	1 367	17	3 712	3 316
	III	P 315 735	10 661	305 073	175 318	338 975	72 080	82 314	1 265	183 317	173 297	7 902	-	1 884	17	6 001	5 587
	IV	P 285 522	10 190	275 332	159 079	339 312	73 002	82 861	1 576	181 873	171 874	9 923	-	2 828	5	7 091	6 692
19	*I*	P 309 742	13 147	296 594	172 167	340 088	72 589	81 389	6 991	179 119	168 428	11 346	400	3 660	5	7 281	6 735
	II	P 317 440	13 543	303 897	174 476	354 374	73 743	88 811	7 090	184 730	174 270	12 179	700	4 643	5	6 830	6 427
	III	P 325 519	15 191	310 328	176 022	364 939	74 180	86 655	7 228	196 876	185 993	10 525	701	3 632	5	6 186	5 783
	IV	P 345 920	16 768	329 152	188 014	368 141	74 012	87 280	7 220	199 629	188 739	8 187	700	2 159	5	5 323	5 038
20	*I*	P 294 271	11 097	283 175	153 804	367 662	76 560	88 013	7 070	196 019	184 594	9 453	300	3 679	5	5 470	5 140
	II	P 330 336	10 451	319 885	176 225	392 966	90 439	94 213	7 530	200 784	188 360	10 137	246	4 328	105	5 459	5 037
	III	P 341 939	12 388	329 551	181 518	401 915	94 137	94 770	7 768	205 241	192 826	10 559	447	3 423	108	6 582	6 079

-: Cantidad igual a cero

a. Los títulos de deuda se clasifican como de corto plazo (menos de un año) y de largo plazo (un año o más).

17. BALANZA DE PAGOS Y POSICION DE INVERSION INTERNACIONAL
B) Posición de inversión internacional

	2016	2017	2018	2019
TOTAL MUNDIAL	465 053	547 026	561 755	647 537
UE-27	357 870	428 767	442 951	510 469
Zona del euro	351 716	422 360	436 696	502 893
Alemania	22 583	26 034	23 981	28 353
Austria	2 793	3 142	2 858	3 600
Bélgica	5 039	4 202	4 319	4 870
Francia	48 226	57 859	60 613	62 640
Irlanda	35 772	48 331	48 110	60 327
Italia	80 016	91 393	100 900	108 398
Luxemburgo	114 426	142 673	147 670	180 367
Países Bajos	28 434	28 976	28 702	34 069
Portugal	12 304	17 017	15 901	14 675
Resto de la UE-27	6 154	6 407	6 255	7 576
Resto del mundo	107 182	118 259	118 804	137 067
Resto de Europa	39 887	46 081	39 219	41 954
Reino Unido	28 711	34 554	28 688	29 540
Suiza	6 556	5 820	5 563	6 542
América	54 642	59 525	65 830	75 160
Brasil	5 863	4 647	...	2 928
Estados Unidos	37 902	44 227	47 631	58 466
México	4 857	4 848	5 129	4 841
Asia	4 851	5 038	5 522	9 995
Japón	2 483	2 878	3 846	7 306
Otros países del resto del mundo	7 803	7 614	8 233	9 958
Pro-memoria:				
Organismos internacionales	3 344	3 059	3 194	2 919

17.23a Activos. Inversión de cartera, excluido el Banco de España
Detalle por zonas económicas y geográficas

...: Importe no publicable por motivos de confidencialidad estadística.

17.23a. Assets. Portfolio investment, excluding Banco de España
Breakdown by geographical and economic areas

Millones de euros

2018-IV	2019-I	2019-II	2019-III	2019-IV	2020-I	2020-II	2020-III	
561 755	588 187	609 549	626 102	647 537	594 527	642 754	659 830	**TOTAL WORLD**
442 951	468 928	484 431	493 239	510 469	461 857	502 633	521 228	EU-27
436 696	462 017	477 219	485 949	502 893	454 467	494 874	513 455	Euro area
23 981	24 642	24 221	27 003	28 353	24 401	28 350	29 482	Germany
2 858	3 079	3 169	3 418	3 600	2 565	3 104	3 080	Austria
4 319	4 831	4 547	5 082	4 870	3 754	4 281	4 527	Belgium
60 613	60 158	60 248	60 808	62 640	58 852	62 506	62 647	France
48 110	54 562	57 201	56 906	60 327	53 211	60 523	63 508	Ireland
100 900	102 583	109 361	109 294	108 398	103 850	107 336	113 219	Italy
147 670	161 728	167 699	170 570	180 367	157 824	176 016	182 890	Luxembourg
28 702	30 004	30 920	31 818	34 069	31 335	34 149	34 862	Netherlands
15 901	16 082	14 838	15 488	14 675	13 929	13 801	14 568	Portugal
6 255	6 911	7 211	7 290	7 576	7 389	7 759	7 773	Rest of EU-27
118 804	119 259	125 119	132 863	137 067	132 670	140 121	138 602	Rest of the world
39 219	39 301	40 297	40 767	41 954	40 226	40 919	39 599	Rest of Europe
28 688	28 083	28 665	28 292	29 540	27 250	28 127	27 033	United Kingdom
5 563	6 021	6 332	7 012	6 542	7 461	7 050	6 827	Switzerland
65 830	65 755	67 985	73 852	75 160	74 049	78 449	79 196	America
...	2 887	2 998	2 987	2 928	2 112	2 252	2 067	Brasil
47 631	49 129	51 143	56 129	58 466	58 447	63 085	63 996	United States
5 129	5 044	4 943	4 999	4 841	4 285	4 026	3 984	Mexico
5 522	5 733	7 958	9 031	9 995	9 285	9 867	9 600	Asia
3 846	3 989	5 667	6 789	7 306	6 900	7 046	6 744	Japan
8 233	8 470	8 879	9 214	9 958	9 111	10 886	10 207	Other countries of the rest of the world
								Memorandum items:
3 194	3 261	3 035	2 917	2 919	3 210	3 291	2 845	International organizations

EUR millions

17. BALANCE OF PAYMENTS AND INTERNATIONAL INVESTMENT POSITION
B) International investment position

...: Amount not disclosed due to statistical confidentiality reasons.

17. BALANZA DE PAGOS Y POSICION DE INVERSION INTERNACIONAL
B) Posición de inversión internacional

	2016	2017	2018	2019
Participaciones de capital y en fondos de inversión				
TOTAL MUNDIAL	234 182	296 614	285 522	345 920
UE-27	195 821	249 366	244 112	292 916
Zona del euro	194 718	247 748	242 549	290 953
Alemania	11 649	14 707	12 221	14 156
Austria	1 410	1 967	1 668	1 987
Bélgica	2 044	2 450	1 942	2 886
Francia	30 608	39 632	35 967	35 100
Irlanda	28 654	39 104	35 699	47 887
Italia	2 794	3 530	3 470	3 699
Luxemburgo	109 433	136 859	142 119	173 474
Países Bajos	5 311	6 085	5 646	6 943
Portugal	1 858	2 271	2 390	2 736
Resto de la UE-27	1 102	1 618	1 563	1 963
Resto del mundo	38 362	47 248	41 410	53 005
Resto de Europa	17 877	23 248	15 869	16 583
Reino Unido	10 720	16 503	10 105	9 644
Suiza	6 095	5 110	4 478	5 463
América	15 191	18 222	19 384	27 079
Brasil	...	...	...	...
Estados Unidos	12 774	15 206	15 785	22 688
México	1 115	1 049	931	900
Asia	3 620	3 488	3 508	4 813
Japón	2 261	2 471	2 781	3 195
Otros países del resto del mundo	1 674	2 290	2 650	4 529
Pro-memoria:				
Organismos internacionales	3	...	...	3
Títulos de deuda				
TOTAL MUNDIAL	230 871	250 412	276 233	301 616
UE-27	162 050	179 401	198 839	217 553
Zona del euro	156 998	174 612	194 147	211 940
Alemania	10 934	11 326	11 760	14 198
Austria	1 383	1 175	1 190	1 613
Bélgica	2 995	1 753	2 377	1 984
Francia	17 618	18 228	24 646	27 540
Irlanda	7 118	9 227	12 411	12 440
Italia	77 222	87 863	97 430	104 699
Luxemburgo	4 994	5 814	5 551	6 893
Países Bajos	23 124	22 891	23 056	27 126
Portugal	10 446	14 746	13 510	11 939
Resto de la UE-27	5 052	4 789	4 692	5 613
Resto del mundo	68 821	71 011	77 394	84 063
Resto de Europa	22 009	22 833	23 350	25 371
Reino Unido	17 991	18 051	18 583	19 896
Suiza	461	709	1 085	1 078
América	39 451	41 304	46 447	48 082
Brasil	...	...	...	...
Estados Unidos	25 128	29 020	31 847	35 778
México	3 743	3 798	4 198	3 941
Asia	1 231	1 551	2 014	5 181
Japón	222	407	1 066	4 110
Otros países del resto del mundo	6 130	5 323	5 584	5 429
Pro-memoria:				
Organismos internacionales	3 341	3 056	3 192	2 916

17.23b Activos. Inversión de cartera, excluido el Banco de España
Detalle por zonas económicas y geográficas e instrumento financiero

...: Importe no publicable por motivos de confidencialidad estadística.

17.23b. Assets. Portfolio investment, excluding Banco de España
Breakdown by geographical and economic areas and financial instrument

Millones de euros

2018-IV	2019-I	2019-II	2019-III	2019-IV	2020-I	2020-II	2020-III	
								Equity and investment fund shares
285 522	309 742	317 440	325 519	345 920	294 271	330 336	341 939	TOTAL WORLD
244 112	266 829	272 057	276 416	292 916	247 808	279 928	289 381	EU-27
242 549	265 214	270 247	274 660	290 953	246 253	278 225	287 537	Euro area
12 221	12 943	12 565	13 388	14 156	10 240	12 980	13 051	Germany
1 668	1 834	1 846	1 793	1 987	1 069	1 322	1 215	Austria
1 942	2 441	2 360	2 800	2 886	1 916	2 046	2 214	Belgium
35 967	35 613	33 420	34 145	35 100	29 131	30 406	30 027	France
35 699	42 115	44 531	44 243	47 887	41 519	50 097	53 151	Ireland
3 470	3 557	3 536	3 558	3 699	2 514	2 729	2 548	Italy
142 119	156 341	161 808	163 818	173 474	151 011	168 574	174 822	Luxembourg
5 646	6 251	6 081	6 328	6 943	5 011	5 940	6 177	Netherlands
2 390	2 544	2 353	2 603	2 736	2 189	2 390	2 454	Portugal
1 563	1 615	1 810	1 756	1 963	1 555	1 703	1 844	Rest of EU-27
41 410	42 912	45 383	49 103	53 005	46 463	50 408	52 558	Rest of the world
15 869	15 063	15 564	15 696	16 583	14 820	12 923	13 403	Rest of Europe
10 105	8 655	8 832	8 217	9 644	7 323	5 917	6 721	United Kingdom
4 478	5 002	5 308	5 916	5 463	6 406	5 820	5 534	Switzerland
19 384	21 385	22 945	25 629	27 079	23 616	27 797	30 435	America
...	...	...	...	...	...	...	...	Brasil
15 785	17 455	18 704	21 210	22 688	19 988	24 364	26 619	United States
931	928	939	914	900	533	537	576	Mexico
3 508	3 521	3 815	4 166	4 813	4 056	4 597	4 481	Asia
2 781	2 823	2 589	2 990	3 195	2 771	2 842	2 689	Japan
2 650	2 942	3 059	3 612	4 529	3 971	5 091	4 239	Other countries of the rest of the world
								Memorandum item:
...	...	...	...	3	...	...	...	International organizations
								Debt securities
276 233	278 446	292 109	300 583	301 616	300 255	312 418	317 891	TOTAL WORLD
198 839	202 099	212 374	216 823	217 553	214 049	222 706	231 847	EU-27
194 147	196 802	206 973	211 289	211 940	208 214	216 649	225 918	Euro area
11 760	11 699	11 655	13 615	14 198	14 161	15 370	16 431	Germany
1 190	1 245	1 324	1 625	1 613	1 496	1 782	1 865	Austria
2 377	2 390	2 186	2 282	1 984	1 839	2 235	2 313	Belgium
24 646	24 545	26 828	26 664	27 540	29 720	32 100	32 620	France
12 411	12 447	12 669	12 663	12 440	11 692	10 426	10 357	Ireland
97 430	99 026	105 825	105 735	104 699	101 336	104 607	110 670	Italy
5 551	5 387	5 891	6 752	6 893	6 813	7 442	8 068	Luxemburgo
23 056	23 752	24 839	25 490	27 126	26 325	28 210	28 685	Netherlands
13 510	13 539	12 486	12 885	11 939	11 740	11 410	12 115	Portugal
4 692	5 297	5 401	5 534	5 613	5 834	6 056	5 930	Rest of EU-27
77 394	76 347	79 736	83 760	84 063	86 206	89 713	86 044	Rest of the world
23 350	24 238	24 733	25 071	25 371	25 405	27 996	26 196	Rest of Europe
18 583	19 428	19 833	20 075	19 896	19 927	22 210	20 312	United Kingdom
1 085	1 019	1 024	1 096	1 078	1 056	1 231	1 292	Switzerland
46 447	44 370	45 040	48 223	48 082	50 432	50 653	48 761	America
...	...	...	...	...	...	...	...	Brasil
31 847	31 674	32 439	34 919	35 778	38 459	38 722	37 377	United States
4 198	4 115	4 004	4 085	3 941	3 753	3 490	3 408	Mexico
2 014	2 211	4 143	4 865	5 181	5 228	5 270	5 119	Asia
1 066	1 166	3 078	3 799	4 110	4 129	4 204	4 055	Japan
5 584	5 528	5 820	5 602	5 429	5 140	5 795	5 968	Other countries of the rest of the world
								Memorandum item:
3 192	3 257	3 032	2 913	2 916	3 207	3 288	2 842	International organizations

EUR millions

17. BALANCE OF PAYMENTS AND INTERNATIONAL INVESTMENT POSITION
B) International investment position

...: Amount not disclosed due to statistical confidentiality reasons.

17. BALANZA DE PAGOS Y POSICIÓN DE INVERSIÓN INTERNACIONAL
B) Posición de inversión internacional

17.24 Activos. Otra inversión
Detalle por instrumento financiero y sector institucional

Saldos a fin de periodo — *Millones de euros*

		Préstamos					Depósitos					Otros activos financieros (a)	
		Total	IFM	AAPP	Otros sectores residentes		Total	Banco de España	OIFM	Otros sectores residentes		Total	del cual:
					Total	del cual: IFNM				Total	del cual: IFNM		Otros sectores residentes
		1=2a4	2	3	4	5	6=7a9	7	8	9	10	11	12
12		88 435	53 779	30 978	3 678	...	248 653	39 001	162 472	47 180	...	99 225	63 789
13		91 221	51 218	35 599	4 405	2 080	209 322	52 031	117 169	40 122	5 389	96 333	62 350
14		93 260	51 630	36 899	4 731	2 425	222 046	75 523	108 957	37 565	6 952	105 161	61 596
15		97 955	57 145	35 623	5 187	2 565	243 124	88 843	118 270	36 011	6 787	99 643	55 107
16 *III*		99 148	60 602	35 639	2 907	1 030	254 673	100 376	115 820	38 478	7 619	98 079	49 786
IV		107 526	66 815	36 499	4 212	2 225	252 600	103 094	113 431	36 075	5 267	102 803	56 609
17 *I*		110 146	69 859	36 246	4 041	2 322	264 749	106 396	120 488	37 865	6 103	101 954	56 170
II		110 098	70 221	36 032	3 845	2 254	257 936	109 970	112 189	35 776	5 481	100 617	56 148
III		112 252	72 119	35 957	4 175	2 123	255 587	114 026	106 941	34 620	5 470	99 528	55 000
IV	P	113 559	72 806	35 969	4 784	2 737	267 549	117 490	114 954	35 105	6 851	106 936	59 593
18 *I*	P	112 916	72 498	35 896	4 521	2 558	278 261	120 365	123 423	34 474	4 592	104 226	59 797
II	P	118 140	77 380	35 997	4 763	2 729	291 377	126 146	128 167	37 065	7 852	110 529	61 545
III	P	118 902	77 758	35 982	5 162	3 131	303 990	132 476	134 628	36 886	5 581	108 786	60 052
IV	P	122 930	81 453	36 023	5 454	3 149	314 794	136 654	139 733	38 408	6 395	115 221	64 436
19 *I*	P	126 645	84 832	36 055	5 759	3 399	340 911	133 069	165 740	42 101	4 547	117 696	63 492
II	P	126 442	86 657	35 884	3 900	1 524	351 948	137 007	172 187	42 754	6 999	121 252	64 371
III	P	129 255	89 312	36 051	3 892	1 570	354 604	143 433	166 202	44 969	7 087	122 676	63 454
IV	P	139 866	100 485	35 735	3 646	1 285	364 638	147 564	171 107	45 967	7 349	123 894	69 237
20 *I*	P	145 566	106 328	35 733	3 505	1 283	417 508	153 021	216 605	47 881	8 872	119 422	62 495
II	P	143 434	104 131	35 648	3 655	1 280	426 519	150 523	225 878	50 118	7 135	120 871	62 910
III	P	141 304	102 190	35 545	3 569	1 261	406 851	152 059	202 866	51 925	8 569	116 197	65 639

a. Se incluyen dentro de los otros activos y pasivos financieros otras participaciones en el capital que no adoptan la forma de valores y no se incluyen en la inversión de cartera (este es el caso de algunas participaciones en organizaciones internacionales), créditos y anticipos comerciales, otras cuentas pendientes de cobro/pago, los seguros, planes de pensiones y sistemas de garantías normalizadas y las asignaciones de derechos especiales de giro.

17. BALANZA DE PAGOS Y POSICIÓN DE INVERSIÓN INTERNACIONAL
B) Posición de inversión internacional

17.27 Pasivos
Detalle por categoría funcional e instrumento financiero

Saldos a fin de periodo — *mm de euros*

		Total	Inversión directa			Inversión de cartera				Otra inversión, incluido Banco de España					Derivados financieros
			Total	Participaciones de capital	Instrumentos de deuda	Total	Participaciones de capital y en fondos de inversión	Títulos de deuda a largo plazo	Títulos de deuda a corto plazo	Total, excluido Banco de España: Total	Préstamos	Depósitos	Otros pasivos (a)	Banco de España	
		1=2+5+9+13+14	2=3+4	3	4	5=6+7+8	6	7	8	9=10 a 12	10	11	12	13	14
12		2 433	571	374	197	790	179	590	22	579	204	331	44	341	152
13		2 368	589	386	203	902	242	629	31	556	214	299	43	220	100
14		2 544	620	401	219	1 011	272	674	64	573	217	310	46	217	124
15		2 659	659	437	222	1 056	290	694	72	539	204	291	44	292	113
16 *III*		2 757	705	475	230	1 032	268	693	71	525	199	280	46	369	127
IV		2 763	711	485	226	1 043	289	677	77	519	197	273	49	381	110
17 *I*		2 852	737	501	236	1 071	326	670	74	514	194	268	51	430	101
II		2 878	746	509	237	1 100	337	690	73	507	194	263	51	430	95
III		2 885	745	508	236	1 105	346	689	70	504	192	260	52	435	96
IV	P	2 907	751	525	226	1 113	337	700	75	510	189	267	54	439	94
18 *I*	P	2 949	773	543	229	1 123	324	726	74	514	195	264	55	449	90
II	P	2 992	803	569	234	1 114	318	727	68	508	194	257	57	472	95
III	P	3 010	821	585	237	1 116	312	736	68	507	192	256	59	473	92
IV	P	2 970	809	579	230	1 077	279	732	67	508	198	253	57	483	92
19 *I*	P	3 054	831	598	233	1 133	304	765	64	518	196	263	59	477	95
II	P	3 104	835	605	230	1 174	304	809	61	506	193	252	60	485	104
III	P	3 154	846	610	236	1 213	307	845	62	503	195	246	61	468	124
IV	P	3 147	843	619	224	1 216	321	831	63	513	195	256	62	480	96
20 *I*	P	3 128	843	616	226	1 122	227	825	69	532	196	279	57	499	133
II	P	3 204	852	628	224	1 164	244	840	81	512	195	263	53	552	124
III	P	3 184	859	635	224	1 154	231	842	81	505	197	251	57	556	110

a. Se incluyen dentro de los otros activos y pasivos financieros otras participaciones en el capital que no adoptan la forma de valores y no se incluyen en la inversión de cartera (este es el caso de algunas participaciones en organizaciones internacionales), créditos y anticipos comerciales, otras cuentas pendientes de cobro/pago, los seguros, planes de pensiones y sistemas de garantías normalizadas y las asignaciones de derechos especiales de giro.

17.27a Pasivos por sector institucional y categoría funcional
Detalle por zonas económicas y geográficas (a) (b)

Datos referidos a 2019. Actualización septiembre 2020

Millones de euros

	Instituciones financieras monetarias			Administraciones Públicas		Otros sectores residentes			
	Inversión directa	Inversión de cartera (c)	Otra inversión	Inversión de cartera (c)	Otra inversión	Inversión directa		Inversión de cartera (c)	Otra inversión
						Total	Del cual: ETVE (d)		
	1	2	3	4	5	6	7	8	9
PASIVOS									
TOTAL MUNDIAL	20 474	263 976	739 315	579 204	79 115	822 196	35 011	372 670	174 114
Europa	18 134	133 123	688 437	610 346	79 114	710 176	28 580	253 789	145 627
UE-27	15 941	119 544	655 933	608 764	78 967	587 368	25 744	189 721	103 189
Zona del euro	15 866	119 363	631 931	608 261	54 823	563 058	25 743	188 755	69 813
Alemania	4 193	5 270	45 885	14 805	4 599	73 493	7	5 067	17 532
Bélgica	76	42 965	5 216	326 150	-	18 951	0	46 340	3 169
Países Bajos	3 196	692	10 792	4 154	-	190 122	...	5 463	4 784
Francia	5 996	16 016	68 917	87 324	2 056	75 964	1	29 776	18 418
Italia	770	8 695	8 105	11 951	251	40 682	0	4 348	4 508
Portugal	-778	371	5 787	6 189	3	18 419	...	487	2 653
Resto zona del euro	2 412	45 353	487 230	157 688	47 915	145 427	3 236	97 274	18 750
Resto UE-27	76	181	24 002	502	24 144	24 310	1	965	33 375
Resto de Europa	2 192	13 579	32 504	1 582	147	122 809	2 836	64 069	42 438
Reino Unido	1 782	12 525	25 944	1 171	147	88 312	...	52 934	35 523
América	1 706	25 349	17 934	7 343	0	78 284	6 379	72 302	13 514
América del norte y central	707	25 179	13 439	7 341	-	53 303	5 844	71 781	12 070
América del sur	998	170	4 495	2	-	24 982	535	521	1 444
África	...	16	4 527	3	0	623	-	907	2 941
Asia	123	698	13 954	19	0	25 113	...	1 147	7 071
Oceanía	...	5	640	-	-	1 169	...	18	370
OCDE	18 637	158 157	204 199	617 678	7 545	748 901	33 681	324 893	121 418
OPEP	589	671	14 099	1	-	9 737	1	1 684	2 677
NICs	11	87	1 704	19	-	6 868	-	...	734
ASEAN	1	6	187	0	-	4 129	-	...	1 050

...: Importe no publicable por motivos de confidencialidad estadística.

- : Cantidad igual a cero.

a. La composición de las zonas económicas se detalla en las notas al final del capítulo.

b. La diferencia entre los importes asignados al total mundial y la suma de las zonas geográficas corresponde a información que ha quedado indeterminada geográficamente y a las cantidades de organismos internacionales distintos de los de la Unión Europea.

c. En la inversión de cartera, el desglose geográfico de las posiciones de los pasivos se realiza basándose en la información disponible, la cual corresponde al país de la primera contrapartida no residente y que no tiene por qué coincidir con la del tenedor final de los títulos. Por otro lado, la presentación por país de contrapartida puede provocar la aparición de posiciones negativas. Estas posiciones se producen cuando un inversor vende en firme valores que ha recibido en préstamos o como garantía de préstamos de efectivo (operaciones repo).

d. ETVE: Empresas de Tenencias de Valores Extranjeros. Esta rúbrica incluye también otras empresas holding que, no siendo estrictamente ETVE, se han establecido en España con la finalidad principal de canalizar inversiones directas.

17. BALANZA DE PAGOS Y POSICIÓN DE INVERSIÓN INTERNACIONAL
B) Posición de inversión internacional

17.28 Pasivos. Inversión de cartera
Detalle por instrumento financiero y sector institucional

Saldos a fin de periodo — *Millones de euros*

		Participaciones de capital y en fondos de inversión				Títulos de deuda a largo plazo (a)					Títulos de deuda a corto plazo (a)				
		Total	IFM	Otros sectores residentes		Total	AAPP	IFM	Otros sectores residentes		Total	AAPP	IFM	Otros sectores residentes	
				Total	del cual: IFNM				Total	del cual: IFNM				Total	del cual: IFNM
		1=2+3	2	3	4	5=6a8	6	7	8	9	10=11a13	11	12	13	14
12		178 972	58 409	120 563	...	589 575	225 300	159 325	204 950	...	21 874	14 010	1 800	6 064	...
13		242 188	80 286	161 902	6 088	629 182	296 268	149 042	183 873	115 786	31 082	25 903	1 687	3 492	2 858
14		272 401	94 302	178 098	7 494	674 451	342 216	148 969	183 266	110 566	63 793	54 650	3 808	5 335	4 045
15		289 541	78 054	211 486	11 311	693 686	396 341	140 370	156 976	85 928	72 378	59 640	5 840	6 898	6 189
16 *III*		268 339	62 099	206 240	12 305	692 863	413 303	129 955	149 606	79 996	70 524	55 382	7 575	7 567	6 976
IV		288 993	80 064	208 929	12 306	677 056	397 889	127 564	151 602	80 066	76 928	61 427	7 039	8 462	7 934
17 *I*		326 107	94 854	231 253	13 400	670 337	394 299	123 977	152 061	76 556	74 283	60 360	6 300	7 623	7 167
II		337 202	98 057	239 144	16 349	689 945	410 322	129 046	150 577	77 280	72 879	59 274	5 821	7 784	7 127
III		346 120	108 005	238 115	16 694	688 878	409 713	133 968	145 197	74 323	70 265	53 215	9 399	7 651	6 946
IV	P	337 060	101 971	235 089	17 525	700 268	419 414	157 634	123 220	52 421	75 434	61 737	12 918	779	4
18 *I*	P	323 586	97 065	226 521	18 624	725 933	445 689	157 986	122 257	50 619	73 891	55 843	17 023	1 025	-21
II	P	317 943	86 670	231 273	18 875	727 389	453 686	157 691	116 013	46 096	68 300	52 458	14 184	1 658	-20
III	P	312 245	82 087	230 158	17 243	735 808	460 328	158 592	116 888	45 241	67 781	51 856	13 809	2 116	-26
IV	P	278 685	70 236	208 449	15 783	731 866	460 024	158 201	113 641	43 087	66 757	49 980	14 918	1 858	0
19 *I*	P	303 670	72 218	231 452	16 863	765 308	482 181	163 652	119 475	41 927	63 544	46 042	13 653	3 849	1 214
II	P	303 669	70 612	233 057	16 785	809 252	528 314	164 546	116 392	40 303	60 763	41 926	14 453	4 384	1 059
III	P	306 638	67 429	239 208	18 129	844 694	551 147	175 049	118 498	37 504	62 113	41 705	13 992	6 416	1 801
IV	P	320 941	70 359	250 582	18 970	831 439	534 199	178 726	118 514	38 408	63 470	45 005	14 891	3 574	215
20 *I*	P	227 319	39 806	187 514	13 930	825 312	546 358	171 875	107 078	33 791	69 047	46 488	17 536	5 023	1 499
II	P	243 648	39 589	204 060	12 840	840 307	546 568	179 104	114 635	35 526	80 532	56 315	19 603	4 614	1 529
III	P	230 996	31 151	199 845	11 963	841 880	547 138	181 601	113 141	33 774	81 247	60 692	16 054	4 501	1 177

a. Los títulos de deuda se clasifican como de corto plazo (menos de un año) y de largo plazo (un año o más).

17. BALANZA DE PAGOS Y POSICIÓN DE INVERSIÓN INTERNACIONAL
B) Posición de inversión internacional

17.29 Pasivos. Otra inversión
Detalle por instrumento financiero y sector institucional

Saldos a fin de periodo — *Millones de euros*

		Préstamos				Depósitos			Otros pasivos (a)	
		Total	AAPP	Otros sectores residentes		Total	Banco de España	IFM	Total	del cual: Otros sectores residentes
				Total	del cual: IFNM					
		1=2+3	2	3	4	5=6+7	6	7	8	9
12		203 542	92 408	111 134	...	668 326	337 344	330 982	47 482	41 151
13		213 982	98 860	115 122	10 071	515 466	216 811	298 656	46 472	40 742
14		216 659	104 764	111 895	10 634	523 156	213 318	309 837	49 560	43 377
15		204 449	95 598	108 852	12 661	579 300	288 370	290 930	47 675	42 720
16 *III*		198 912	94 484	104 428	11 084	645 577	365 541	280 036	49 156	43 550
IV		197 494	93 344	104 149	11 304	649 693	376 964	272 729	52 403	46 519
17 *I*		194 276	92 362	101 914	12 119	694 665	426 392	268 273	54 652	49 057
II		193 506	92 191	101 315	11 802	688 736	426 130	262 606	54 384	48 087
III		191 518	92 239	99 279	9 274	692 122	431 887	260 235	55 317	47 413
IV	P	189 049	89 645	99 403	9 666	702 625	435 384	267 241	57 053	50 536
18 *I*	P	195 422	86 421	109 001	17 197	709 387	445 814	263 573	58 156	51 583
II	P	193 589	82 884	110 705	18 709	725 925	469 012	256 913	60 490	53 940
III	P	191 725	83 622	108 103	17 890	726 429	469 942	256 488	62 462	52 365
IV	P	197 875	80 693	117 182	25 127	733 060	479 646	253 414	60 286	53 491
19 *I*	P	196 376	80 276	116 100	23 549	735 928	473 274	262 654	62 815	56 403
II	P	193 171	80 317	112 854	16 236	734 009	481 955	252 054	63 840	57 587
III	P	195 430	81 736	113 694	15 805	710 319	464 298	246 021	64 749	57 205
IV	P	194 996	79 111	115 885	15 226	732 355	476 363	255 992	65 192	58 229
20 *I*	P	195 877	77 931	117 945	16 744	774 078	495 375	278 703	60 684	54 753
II	P	194 632	78 841	115 791	14 847	811 922	548 432	263 490	56 969	50 799
III	P	196 695	78 656	118 039	18 717	803 784	552 337	251 447	60 335	54 593

a. Se incluyen dentro de los otros activos y pasivos financieros otras participaciones en el capital que no adoptan la forma de valores y no se incluyen en la inversión de cartera (este es el caso de algunas participaciones en organizaciones internacionales), créditos y anticipos comerciales, otras cuentas pendientes de cobro/pago, los seguros, planes de pensiones y sistemas de garantías normalizadas y las asignaciones de derechos especiales de giro.

17. BALANZA DE PAGOS Y POSICIÓN DE INVERSIÓN INTERNACIONAL
C) Reservas Internacionales y liquidez en moneda extranjera

17.25 Reservas internacionales y liquidez en moneda extranjera

Saldos a fin de periodo — *Millones de euros*

	Activos de reserva y otros activos en moneda extranjera. Valores de mercado					Drenajes netos de liquidez en moneda extranjera (a) (operaciones con vencimiento residual de hasta un año). Valores nominales						
	Total	Banco de España			Tesoro Público	Total	Banco de España			Tesoro Público		
		Total	Activos de reserva (b)	Otros activos en moneda extranjera	Activos en moneda extranjera		Total	Pre-determinados	Contingentes	Total	Pre-determinados	Contingentes
	1=2+5	2=3+4	3	4	5	6=7+10	7=8+9	8	9	10=11+12	11	12
15	53 409	53 409	49 573	3 837	-	-566	-552	-552	-	-14	-14	-
16	64 981	64 981	59 902	5 079	-	-1 531	-1 519	-1 519	-	-12	-12	-
17	60 981	60 981	57 877	3 104	-	-1 012	-1 000	-1 000	-	-12	-12	-
18	65 605	65 605	61 708	3 898	-	-1 408	-1 396	-1 396	-	-12	-12	-
19 *May*	67 461	67 461	64 528	2 933	-	-60	-48	-48	-	-12	-12	-
Jun	67 463	67 463	64 667	2 796	-	-8	3	3	-	-12	-12	-
Jul	68 939	68 939	65 864	3 075	-	-2	9	9	-	-11	-11	-
Ago	70 734	70 734	67 618	3 116	-	-11	1	1	-	-12	-12	-
Sep	72 144	72 144	68 172	3 972	-	-790	-778	-778	-	-12	-12	-
Oct	70 221	70 221	66 886	3 335	-	-8	4	4	-	-12	-12	-
Nov	70 535	70 535	67 286	3 249	-	-18	-6	-6	-	-12	-12	-
Dic	71 343	71 343	66 523	4 820	-	-1 481	-1 469	-1 469	-	-12	-12	-
20 *Ene*	71 650	71 650	67 939	3 711	-	-8	4	4	-	-12	-12	-
Feb	72 628	72 628	67 623	5 005	-	-9	3	3	-	-12	-12	-
Mar	82 285	82 285	68 008	14 277	-	-9 545	-9 534	-9 534	-	-12	-12	-
Abr	80 614	80 614	71 311	9 304	-	-5 854	-5 842	-5 842	-	-12	-12	-
May	80 320	80 320	68 910	11 410	-	-6 760	-6 748	-6 748	-	-12	-12	-
Jun	78 113	78 113	68 771	9 341	-	-4 525	-4 514	-4 514	-	-12	-12	-
Jul	75 955	75 955	67 512	8 443	-	-4 023	-4 012	-4 012	-	-12	-12	-
Ago	74 365	74 365	67 463	6 902	-	-2 946	-2 934	-2 934	-	-12	-12	-
Sep	72 550	72 550	68 357	4 193	-	-525	-513	-513	-	-12	-12	-
Oct	72 198	72 198	68 435	3 763	-	-12	-0	-0	-	-12	-12	-
Nov	70 081	70 081	66 523	3 558	-	-10	1	1	-	-12	-12	-

a. Un signo negativo (positivo) indica una disminución (aumento) de la liquidez.
b. Este importe coincide con el de la columna 1 del cuadro 17.26.

17. BALANZA DE PAGOS Y POSICIÓN DE INVERSIÓN INTERNACIONAL
C) Reservas internacionales y liquidez en moneda extranjera

17.26 Reservas internacionales

Saldos a fin de periodo

	Activos de reserva								Pro memoria								
	Millones de euros									Millones de DEG							
	Total	Divisas convertibles			Posición de reserva en el FMI	DEG	Oro monetario	Otros activos de reserva	Oro monetario en millones de onzas troy	Posición de reserva en el FMI					Tenencias de DEG			Otros activos frente al FMI
		Total	Valores	Depósitos						Total	Tramo de reserva			Acuerdos para préstamos	Total	Asignados	Adquisiciones (+) Utilizaciones (-)	
											Total	Cuota	Moneda nacional en el FMI					
	1= 2+5 a 8	2= 3+4	3	4	5	6	7	8	9	10= 11+14	11= 12-13	12	13	14	15= 16+17	16	17	18
15	49 573	35 560	33 763	1 797	1 425	3 507	8 811	269	9,05	1 120	478	4 023	3 546	642	2 755	2 828	-72	215
16	59 902	44 474	42 603	1 871	1 669	3 551	9 941	267	9,05	1 310	799	9 536	8 737	511	2 786	2 828	-42	159
17	57 877	43 098	39 076	4 023	1 448	3 398	9 795	137	9,05	1 219	843	9 536	8 693	377	2 861	2 828	34	105
18	61 708	45 858	38 459	7 399	2 070	3 350	10 149	281	9,05	1 703	1 371	9 536	8 164	332	2 757	2 828	-71	149
19 *Jul*	65 864	48 267	41 173	7 094	2 305	3 385	11 640	267	9,05	1 869	1 646	9 536	7 890	223	2 744	2 828	-83	169
Ago	67 618	49 199	41 529	7 670	2 317	3 410	12 521	172	9,05	1 869	1 646	9 536	7 890	223	2 750	2 828	-77	168
Sep	68 172	49 795	41 369	8 426	2 337	3 440	12 346	255	9,05	1 869	1 646	9 536	7 890	223	2 750	2 828	-77	168
Oct	66 886	48 672	40 950	7 722	2 307	3 402	12 236	268	9,05	1 865	1 642	9 536	7 893	223	2 751	2 828	-77	168
Nov	67 286	49 350	41 318	8 032	2 207	3 440	11 983	306	9,05	1 768	1 592	9 536	7 943	175	2 755	2 828	-72	167
Dic	66 523	48 404	40 080	8 324	2 181	3 381	12 260	297	9,05	1 768	1 592	9 536	7 943	175	2 740	2 828	-88	182
20 *Ene*	67 939	49 080	40 441	8 640	2 203	3 419	12 954	282	9,05	1 768	1 592	9 536	7 943	175	2 743	2 828	-85	180
Feb	67 623	48 427	39 221	9 206	2 152	3 434	13 374	235	9,05	1 721	1 552	9 536	7 983	169	2 746	2 828	-82	180
Mar	68 008	48 987	38 614	10 373	2 144	3 426	13 282	169	9,05	1 721	1 552	9 536	7 983	169	2 749	2 828	-78	180
Abr	71 311	51 095	38 342	12 752	2 381	3 163	14 262	410	9,05	1 895	1 726	9 536	7 809	169	2 518	2 828	-310	409
May	68 910	48 876	39 956	8 920	2 434	3 106	14 046	448	9,05	1 975	1 806	9 536	7 729	169	2 520	2 828	-308	409
Jun	68 771	48 405	39 117	9 288	2 485	3 097	14 296	487	9,05	2 024	1 861	9 536	7 674	163	2 522	2 828	-306	406
Jul	67 512	46 602	37 075	9 526	2 414	3 011	15 108	378	9,05	2 024	1 861	9 536	7 674	163	2 525	2 828	-303	404
Ago	67 463	46 675	36 874	9 802	2 406	3 003	14 905	474	9,05	2 024	1 861	9 536	7 674	163	2 525	2 828	-303	404
Sep	68 357	47 628	37 562	10 066	2 685	3 036	14 570	437	9,05	2 234	2 071	9 536	7 464	163	2 525	2 828	-303	404
Oct	68 435	47 689	37 870	9 819	2 697	3 052	14 608	389	9,05	2 234	2 071	9 536	7 464	163	2 528	2 828	-300	401
Nov	66 523	47 058	36 925	10 133	2 665	3 017	13 378	405	9,05	2 234	2 071	9 536	7 464	163	2 529	2 828	-299	401

Véase la definición de reservas en las notas al final del capítulo.

Saldos a fin de periodo

		miles de millones de euros				en % del PIB (a)			
		Posición de inversión internacional. Pasivos	Deuda externa bruta	Posición de inversión internacional neta (A-P)	Deuda externa neta (P-A)	Posición de inversión internacional. Pasivos	Deuda externa bruta	Posición de inversión internacional neta (A-P)	Deuda externa neta (P-A)
		1	2	3	4	5	6	7	8
12		2 433	1 728	-917	967	236,0	167,5	-88,9	93,8
13		2 368	1 639	-947	946	232,0	160,6	-92,8	92,7
14		2 544	1 746	-990	988	246,5	169,1	-95,9	95,8
15		2 659	1 820	-958	991	246,8	168,9	-88,9	92,0
16		2 763	1 879	-952	982	248,1	168,7	-85,5	88,2
16 *III*		2 757	1 887	-975	1 008	249,4	170,7	-88,2	91,2
IV		2 763	1 879	-952	982	248,1	168,7	-85,5	88,2
17 *I*		2 852	1 924	-974	995	253,6	171,1	-86,7	88,4
II		2 878	1 937	-1 007	1 007	253,1	170,4	-88,6	88,6
III		2 885	1 934	-996	1 002	251,2	168,4	-86,7	87,2
IV	P	2 907	1 951	-986	995	250,2	167,9	-84,9	85,7
18 *I*	P	2 949	1 992	-998	1 010	251,6	170,0	-85,1	86,2
II	P	2 992	2 010	-1 001	998	252,9	169,9	-84,6	84,3
III	P	3 010	2 021	-986	989	252,3	169,4	-82,7	82,9
IV	P	2 970	2 020	-954	961	246,6	167,7	-79,2	79,8
19 *I*	P	3 054	2 057	-951	958	251,2	169,2	-78,2	78,8
II	P	3 104	2 091	-948	958	253,0	170,5	-77,3	78,1
III	P	3 154	2 113	-949	961	255,3	171,1	-76,8	77,8
IV	P	3 147	2 111	-920	930	252,9	169,6	-73,9	74,7
20 *I*	P	3 128	2 151	-879	916	252,9	174,0	-71,1	74,1
II	P	3 204	2 208	-906	941	273,4	188,4	-77,3	80,3
III	P	3 184	2 208	-906	957	277,7	192,6	-79,0	83,5

POSICIÓN DE INVERSIÓN INTERNACIONAL. TOTAL PASIVOS Y DEUDA EXTERNA BRUTA

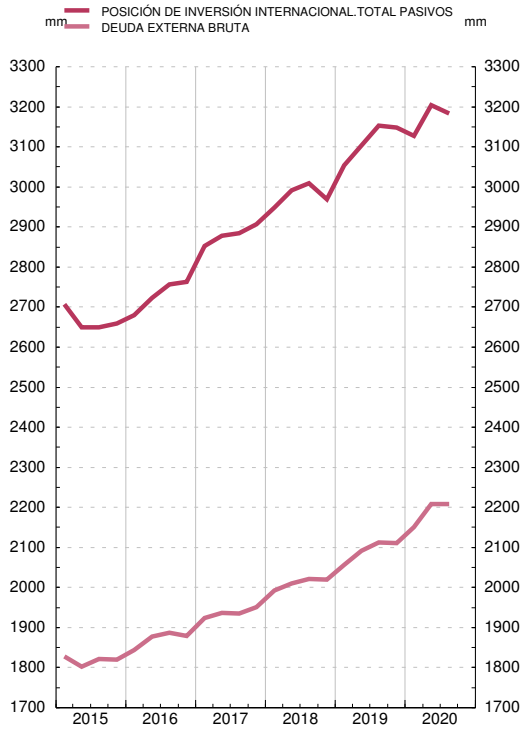

POSICIÓN DE INVERSIÓN INTERNACIONAL NETA Y DEUDA EXTERNA NETA

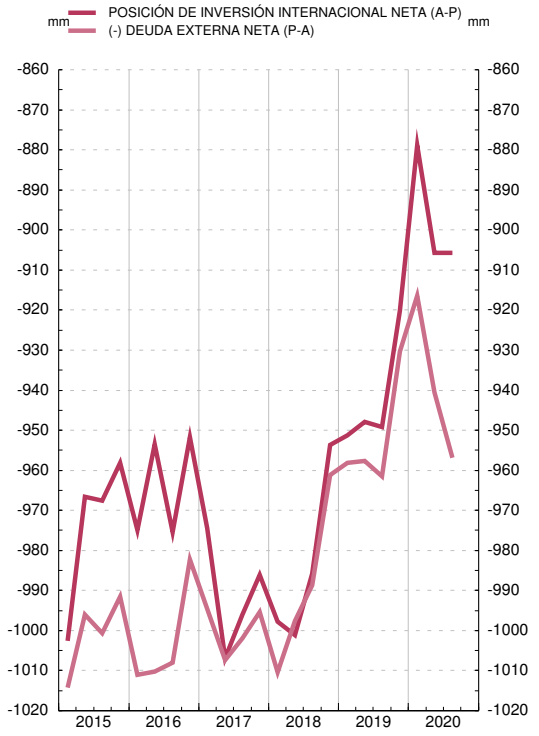

a. Los datos del PIB empleados son los disponibles en la fecha de publicación.

17. BALANZA DE PAGOS Y POSICIÓN DE INVERSIÓN INTERNACIONAL
D) Deuda externa

17.31 Deuda externa bruta
Detalle por sector institucional e instrumento financiero

Saldos a fin de periodo — *Millones de euros*

	Total deuda externa	Administraciones Públicas						Otras instituciones financieras monetarias					
		Total	Corto plazo		Largo plazo			Total	Corto plazo			Largo plazo	
			Títulos de deuda corto plazo (a)	Préstamos, créditos comerciales y otros pasivos (b)	Títulos de deuda largo plazo (a)	Préstamos, créditos comerciales y otros pasivos (b)			Títulos de deuda corto plazo (a)	Depósitos	Préstamos, créditos comerciales y otros pasivos (b)	Títulos de deuda largo plazo (a)	Depósitos
	1=2+7+13+16+21	2=3+4+5+6	3	4	5	6		7=8+9+10+11+12	8	9	10	11	12
17 *III*	1 934 320	555 145	53 215	2 029	409 713	90 188		408 144	9 399	202 047	4 542	133 968	58 189
IV	P 1 950 672	570 838	61 737	1 732	419 414	87 955		440 910	12 918	209 645	3 118	157 634	57 596
18 *I*	P 1 992 074	587 960	55 843	854	445 689	85 574		441 811	17 023	204 304	3 229	157 986	59 269
II	P 2 009 709	589 089	52 458	1 003	453 686	81 943		431 862	14 184	198 732	3 073	157 691	58 181
III	P 2 020 966	595 857	51 856	1 192	460 328	82 481		435 526	13 809	201 897	6 638	158 592	54 590
IV	P 2 019 892	590 704	49 980	1 220	460 024	79 480		429 886	14 918	193 292	3 352	158 201	60 122
19 *I*	P 2 057 007	608 504	46 042	1 162	482 181	79 119		442 871	13 653	201 706	2 913	163 652	60 949
II	P 2 091 093	650 556	41 926	1 666	528 314	78 651		433 853	14 453	189 013	2 800	164 546	63 041
III	P 2 112 988	674 586	41 705	3 187	551 147	78 547		439 072	13 992	179 358	4 010	175 049	66 663
IV	P 2 111 250	658 319	45 005	1 423	534 199	77 692		453 080	14 891	181 674	3 470	178 726	74 318
20 *I*	P 2 151 357	670 786	46 488	537	546 358	77 403		470 513	17 536	205 262	2 400	171 875	73 441
II	P 2 207 932	681 728	56 315	935	546 568	77 910		464 890	19 603	193 012	2 693	179 104	70 478
III	P 2 208 328	686 491	60 692	990	547 138	77 672		451 438	16 054	182 888	2 337	181 601	68 559

17. BALANZA DE PAGOS Y POSICIÓN DE INVERSIÓN INTERNACIONAL
D) Deuda externa

17.31 Deuda externa bruta
Detalle por sector institucional e instrumento financiero (Cont.)

Saldos a fin de periodo — *Millones de euros*

	Banco de España			Otros sectores residentes					Inversión Directa			
	Total	Corto plazo	Largo plazo	Total	Corto plazo		Largo plazo		Total	Pasivos con:		
		Depósitos	Derechos especiales de giro (asignados) (c)		Títulos de deuda corto plazo (a)	Préstamos, créditos comerciales y otros pasivos (b)	Títulos de deuda largo plazo (a)	Préstamos, créditos comerciales y otros pasivos (b)		Inversores directos	Empresas de inversión directa	Empresas del grupo
	13=14+15	14	15	16=17+18+19+20	17	18	19	20	21=22+23+24	22	23	24
17 *III*	435 271	431 887	3 384	299 525	7 651	45 769	145 197	100 907	236 235	56 342	73 674	106 219
IV	P 438 742	435 384	3 358	273 922	779	48 960	123 220	100 963	226 260	51 649	73 079	101 532
18 *I*	P 449 151	445 814	3 337	283 851	1 025	51 036	122 257	109 533	229 300	51 348	80 647	97 305
II	P 472 426	469 012	3 414	282 301	1 658	54 246	116 013	110 384	234 031	55 749	86 796	91 485
III	P 473 349	469 942	3 408	279 457	2 116	52 397	116 888	108 056	236 776	55 318	87 282	94 176
IV	P 483 083	479 646	3 437	286 156	1 858	52 561	113 641	118 096	230 063	57 327	83 908	88 828
19 *I*	P 476 768	473 274	3 494	295 812	3 849	52 023	119 475	120 464	233 052	58 443	87 381	87 228
II	P 485 410	481 955	3 454	291 175	4 384	54 057	116 392	116 342	230 099	59 475	84 855	85 768
III	P 467 834	464 298	3 536	295 771	6 416	53 497	118 498	117 361	235 725	60 021	88 087	87 617
IV	P 479 852	476 363	3 489	296 160	3 574	54 860	118 514	119 212	223 839	54 100	83 549	86 191
20 *I*	P 498 899	495 375	3 523	284 758	5 023	51 272	107 078	121 384	226 402	54 031	86 199	86 171
II	P 551 905	548 432	3 473	285 797	4 614	44 813	114 635	121 735	223 613	54 893	85 219	83 501
III	P 555 736	552 337	3 399	290 233	4 501	51 953	113 141	120 638	224 429	53 874	86 278	84 277

a. Los títulos de deuda se clasifican como de corto plazo (menos de un año) y de largo plazo (un año o más).

b. La rúbrica de préstamos, créditos comerciales y otros pasivos recoge fundamentalmente préstamos, créditos y anticipos comerciales concedidos por no residentes, otras cuentas pendientes de cobro y pago y los seguros, planes de pensiones y sistemas de garantías normalizadas.

c. La sexta edición del Manual de Balanza de Pagos y de Posición de Inversión Internacional establece que las asignaciones de DEG suponen, además de incrementos de los activos de reserva, un incremento de los pasivos a largo plazo del país receptor.

17. BALANZA DE PAGOS Y POSICIÓN DE INVERSIÓN INTERNACIONAL
E) Inversión directa según principio direccional

17.40 Inversión directa. Posiciones
Detalle por sector institucional (a)

Saldos a fin de periodo — *Millones de euros*

		Inversión directa de España en el exterior			Inversión directa del exterior en España		
		Otras instituciones financieras monetarias	Otros sectores residentes		Otras instituciones financieras monetarias	Otros sectores residentes	
			Total	del cual: IFNM		Total	del cual: IFNM
		1	2	3	4	5	6
17 *III*		111 392	406 615	125 356	14 892	567 166	127 497
IV	P	112 563	405 444	126 885	14 489	580 209	129 801
18 *I*	P	109 869	406 813	123 854	14 955	594 590	132 519
II	P	106 425	406 490	118 280	15 168	623 425	133 757
III	P	109 299	414 073	119 250	15 466	643 419	139 336
IV	P	110 807	413 303	112 569	15 498	635 502	140 730
19 *I*	P	113 833	427 220	116 711	16 273	649 161	142 385
II	P	116 867	429 930	115 979	16 244	650 296	140 927
III	P	114 164	435 252	114 546	16 393	660 582	140 389
IV	P	114 836	439 453	112 565	12 228	665 797	140 690
20 *I*	P	106 016	418 515	103 580	16 494	659 823	137 158
II	P	97 502	419 016	104 213	16 302	669 428	141 063
III	P	95 484	413 336	101 179	17 078	670 133	139 835

a. Sobre la presentación de la inversión directa según el principio direccional véase el epígrafe 4.2.1 de las notas metodológicas.

17. BALANZA DE PAGOS Y POSICIÓN DE INVERSIÓN INTERNACIONAL
E) Inversión directa según principio direccional

17.41 Inversión directa. Transacciones
Detalle por sector institucional (a)

Transacciones — *Millones de euros*

		Inversión directa de España en el exterior			Inversión directa del exterior en España		
		Otras instituciones financieras monetarias	Otros sectores residentes		Otras instituciones financieras monetarias	Otros sectores residentes	
			Total	del cual: IFNM		Total	del cual: IFNM
		1	2	3	4	5	6
17		7 375	42 237	27 542	420	36 730	27 730
18	P	8 724	23 228	3 460	1 526	43 772	5 389
19	P	9 337	8 235	-1 636	-2 385	9 990	64
17 *III*		2 416	7 262	2 079	140	1 591	2 914
IV		2 375	24 999	22 991	-310	25 545	21 942
18 *I*	P	2 047	4 429	1 214	752	8 997	32
II	P	1 085	7 259	905	388	24 688	665
III	P	4 098	11 420	1 388	458	16 594	2 978
IV	P	1 494	119	-47	-72	-6 507	1 715
19 *I*	P	1 305	3 214	904	739	6 742	403
II	P	3 911	2 707	-363	-114	-1 840	-1 207
III	P	3 582	2 872	840	264	4 516	549
IV	P	539	-558	-3 016	-3 274	573	319
20 *I*	P	2 351	7 418	96	3 920	726	-4 022
II	P	1 657	6 955	1 956	-67	6 067	3 942
III	P	1 872	4 451	57	623	-2 334	-1 069

a. Sobre la presentación de la inversión directa según el principio direccional véase el epígrafe 4.2.1 de las notas metodológicas.

17.42 Inversión directa. Posición. Detalle por sector de actividad económica (a) (d)

Actualización septiembre 2020

Millones de euros

	Inversiones de España en el exterior			Inversiones del exterior en España		
	2017 p	2018 p	2019 p	2017 p	2018 p	2019 p
	1	2	3	4	5	6
TOTAL	518 007	524 110	554 289	594 697	651 000	678 025
Agricultura, ganadería, silvicultura y pesca	405	504	507	1 252	1 330	1 362
Industrias extractivas	12 669	5 603	5 712	5 270	4 224	2 747
Industria manufacturera	66 034	64 233	65 792	94 462	94 880	100 490
Suministro de energía eléctrica, gas, vapor y aire acondicionado, agua, actividades de saneamiento, gestión de residuos y descontaminación	23 355	19 855	21 798	46 789	47 004	52 040
Construcción	26 100	24 426	19 430	11 785	13 421	13 850
Comercio al por mayor y al por menor, reparación de vehículos de motor y motocicletas	35 437	39 418	45 321	45 101	48 607	47 828
Transporte y almacenamiento, información y comunicaciones	61 368	58 497	70 994	42 628	41 777	44 321
Hostelería	5 784	6 351	8 179	4 881	6 519	7 559
Actividades financieras y de seguros	230 628	233 014	236 411	124 141	156 976	155 401
Actividades inmobiliarias, actividades profesionales, científicas, técnicas, administrativas y servicios auxiliares	29 582	43 324	49 932	68 973	78 130	85 483
Inversión en inmuebles	19 531	19 683	19 942	135 287	144 559	153 177
Otros servicios (b)	1 554	3 115	4 574	5 959	6 220	6 157
Pro-memoria:						
ETVE (c)	29 721	30 988	30 955	30 678	33 800	33 704

a. Sobre la presentación de la inversión directa según el principio direccional véase el epígrafe 4.2.1 de las notas metodológicas.
b. Otros servicios incluye: administración pública y defensa, seguridad social obligatoria; educación; actividades sanitarias y de servicios sociales; actividades artísticas, recreativas y de entretenimiento; otros servicios; actividades de los hogares como empleadores de personal doméstico; actividades de los hogares como productores de bienes y servicios para uso propio y actividades de organizaciones y organismos extraterritoriales.
c. ETVE: Empresas de Tenencias de Valores Extranjeros. Esta rúbrica incluye también otras empresas holding que, no siendo estrictamente ETVE, se han establecido en España con la finalidad principal de canalizar inversiones directas. Estimación basada en la clasificación por CNAE-2009.
d. La diferencia entre los importes asignados al total y la suma de los detalles por sector de actividad económica corresponde a información con sector de actividad indeterminado.

17.43 Inversión directa. Transacciones. Detalle por sector de actividad económica (a) (d)

Actualización septiembre 2020

Millones de euros

	Inversiones de España en el exterior			Inversiones del exterior en España		
	2017 p	2018 p	2019 p	2017 p	2018 p	2019 p
	1	2	3	4	5	6
TOTAL	49 612	31 952	17 572	37 149	45 298	7 606
Agricultura, ganadería, silvicultura y pesca	42	20	10	48	32	31
Industrias extractivas	1 692	251	-265	-1 317	-550	79
Industria manufacturera	-352	-1 444	891	7 989	4 964	2 728
Suministro de energía eléctrica, gas, vapor y aire acondicionado, agua, actividades de saneamiento, gestión de residuos y descontaminación	-6 674	-962	-568	-10 612	-3 844	224
Construcción	2 498	996	2 017	174	1 948	-206
Comercio al por mayor y al por menor, reparación de vehículos de motor y motocicletas	5 349	-1 655	-4 671	-6 935	2 841	-5 129
Transporte y almacenamiento, información y comunicaciones	6 080	3 302	3 251	2 496	2 950	601
Hostelería	327	1 120	1 733	-229	2 486	882
Actividades financieras y de seguros	36 402	16 962	10 019	36 149	26 096	1 896
Actividades inmobiliarias, actividades profesionales, científicas, técnicas, administrativas y servicios auxiliares	3 911	12 735	4 174	4 342	6 742	5 128
Inmuebles	12	-3	110	2 189	1 768	1 441
Otros servicios (b)	150	505	1 378	919	183	-156
Pro-memoria						
ETVE (c)	15 784	1 282	-713	16 344	944	129

a. Sobre la presentación de la inversión directa según el principio direccional véase el epígrafe 4.2.1 de las notas metodológicas.
b. Otros servicios incluye: administración pública y defensa, seguridad social obligatoria; educación; actividades sanitarias y de servicios sociales; actividades artísticas, recreativas y de entretenimiento; otros servicios; actividades de los hogares como empleadores de personal doméstico; actividades de los hogares como productores de bienes y servicios para uso propio y actividades de organizaciones y organismos extraterritoriales.
c. ETVE: Empresas de Tenencias de Valores Extranjeros. Esta rúbrica incluye también otras empresas holding que, no siendo estrictamente ETVE, se han establecido en España con la finalidad principal de canalizar inversiones directas. Estimación basada en la clasificación por CNAE-2009.
d. La diferencia entre los importes asignados al total y la suma de los detalles por sector de actividad económica corresponde a información con sector de actividad indeterminado.

17.44 Inversión directa. Posiciones. Detalle por zonas económicas y geográficas (a)(b)(c)

Actualización septiembre 2020

Millones de euros

	Inversiones de España en el exterior				Inversiones del exterior en España			
	2018 p		2019 p		2018 p		2019 p	
	Total	Del cual: ETVE(d)	Total	Del cual: ETVE(d)	Total	Del cual: ETVE(d)	Total	Del cual: ETVE(d)
	1	2	3	4	5	6	7	8
TOTAL MUNDIAL	524 110	30 988	554 289	30 955	651 000	33 800	678 025	33 704
Europa	235 578	24 050	250 435	23 761	547 802	27 173	578 031	27 791
UE-27	110 664	5 696	126 574	5 912	442 113	25 042	471 879	25 293
Zona del euro	95 348	5 426	112 669	5 656	423 916	25 042	451 759	25 292
Alemania	21 561	-	21 490	-0	59 379	4	63 833	6
Austria	1 157	196	1 458	165	2 315	58	2 373	52
Bélgica	3 737	241	4 549	296	13 940	-	15 426	0
Países Bajos	-4 143	794	1 457	749	118 174	21 495	122 780	21 272
Francia	19 880	978	23 427	896	66 692	-	70 226	1
Irlanda	9 782	1	13 650	1	11 123	-1	11 393	-0
Italia	10 709	11	11 791	11	35 204	-	38 422	0
Luxemburgo	8 592	2 991	9 805	3 552	96 955	2 781	103 649	2 750
Portugal	20 872	-	22 358	2	12 976	706	16 265	1 210
Malta	479	-	913	-	1 090	-	1 139	0
Dinamarca	822	-7	121	-21	4 692	-	4 784	0
Suecia	1 108	-	1 254	0	11 446	-	12 431	-
Resto de Europa	124 914	18 354	123 861	17 849	105 689	2 131	106 152	2 498
Reino Unido	103 612	14 128	99 651	13 621	78 211	1 012	77 546	1 305
Rusia	891	-	742	-	3 055	-	3 275	-
Suiza	10 842	4 215	10 976	4 228	17 672	1 118	18 412	1 192
América del norte	97 189	1 648	101 247	1 797	31 431	5 019	31 568	4 439
Estados Unidos	86 980	1 637	90 447	1 787	29 628	5 019	29 668	4 438
América central y del sur	167 558	4 662	177 241	4 701	39 590	1 622	35 792	1 510
Argentina	21 720	784	15 428	489	912	194	-621	199
Brasil	52 670	702	58 869	978	4 596	-16	4 752	-111
Chile	18 821	4	19 137	4	92	-	146	-
México	36 687	940	40 474	976	7 879	430	7 443	413
África	5 907	572	6 388	636	724	-91	665	-87
Marruecos	2 147	1	2 508	1	-5	-	-36	-
Asia	16 597	56	17 234	61	24 042	77	24 386	52
China	3 104	-	3 232	-	2 480	-	2 582	-
India	2 551	56	2 647	59	106	-	143	-
Japón	411	-	459	-	6 233	-	6 508	-
NICs	4 284	-	4 176	2	5 785	-	6 632	-
Hong Kong	1 996	-	1 751	-	1 653	-	1 844	-
Oceanía y regiones polares	1 337	-	1 842	-0	612	-	728	-
OCDE	386 632	26 642	407 982	26 537	581 527	32 622	610 871	32 641
Receptores AOD (e)	183 156	4 464	194 191	4 448	37 576	1 270	34 251	1 152

- : Cantidad igual a cero.

a. Sobre la presentación de la inversión directa según el principio direccional véase el epígrafe 4.2.1 de las notas metodológicas.

b. La composición de las zonas económicas se detalla en las notas al final del capítulo.

c. La diferencia entre los importes asignados al total mundial y la suma de las zonas geográficas corresponde a información que ha quedado indeterminada geográficamente y a las cantidades de organismos internacionales distintos de los de la Unión Europea.

d. ETVE: Empresas de Tenencias de Valores Extranjeros. Esta rúbrica incluye también otras empresas holding que, no siendo estrictamente ETVE, se han establecido en España con la finalidad principal de canalizar inversiones directas.

e. La lista del Comité de Ayuda al Desarrollo (CAD) de destinatarios de Asistencia Oficial para el Desarrollo (AOD) muestra todos los países y territorios elegibles para recibir dicha asistencia.Incluye todos los países de ingresos bajos y medios, basándose en la renta nacional bruta per cápita según lo publicado por el Banco Mundial, con la excepción de los miembros del G8, los miembros de la UE y los países con una fecha firme para ingresar en la UE. La lista también incluye a todos los países menos desarrollados según lo definido por Naciones Unidas http://www.oecd.org/dac/financing-sustainable-development/development-finance-standards/daclist.htm

17.45 Inversión directa. Transacciones. Detalle por zonas económicas y geográficas (a)(b)(c)

Actualización septiembre 2020

Millones de euros

	Inversiones de España en el exterior				Inversiones del exterior en España			
	2018 p		2019 p		2018 p		2019 p	
	Total	Del cual: ETVE(d)	Total	Del cual: ETVE(d)	Total	Del cual: ETVE(d)	Total	Del cual: ETVE(d)
	1	2	3	4	5	6	7	8
TOTAL MUNDIAL	31 952	1 282	17 572	-713	45 298	944	7 606	129
Europa	14 130	619	2 836	-1 263	35 438	-1 604	9 472	628
UE-27	7 877	741	11 746	143	35 348	-1 688	12 764	283
Zona del euro	6 748	722	13 559	161	32 260	-1 688	11 572	283
Alemania	-1 570	-	-238	-0	7 052	-	1 470	3
Austria	-41	-44	100	-28	-118	22	59	-7
Bélgica	182	42	817	56	953	-	1 170	0
Países Bajos	259	163	6 505	-45	3 037	400	3 601	-190
Francia	2 089	-53	2 598	-82	2 670	-	-1 714	1
Irlanda	402	-	4 088	-	-401	-230	70	1
Italia	-469	-0	-553	0	6 736	-	1 272	0
Luxemburgo	3 106	605	-61	561	12 574	-1 864	2 639	-31
Portugal	2 100	8	1 700	2	-146	-15	3 023	504
Malta	79	-	-54	-	151	-	47	0
Dinamarca	172	2	-1 042	-14	170	-	-108	0
Suecia	83	-	179	0	271	-	613	-
Resto de Europa	6 253	-121	-8 910	-1 406	89	84	-3 292	344
Reino Unido	4 043	85	-9 535	-1 234	909	157	-3 202	270
Rusia	199	-	-2 214	-	96	-	98	-
Suiza	268	-207	434	-143	-835	-73	-42	74
América del norte	1 498	-245	2 515	120	2 551	2 440	334	-345
Estados Unidos	3 978	-244	2 183	122	2 595	2 440	238	-345
América central y del sur	11 824	584	10 200	394	-4 529	159	-2 122	-127
Argentina	2 244	220	858	117	3	12	17	5
Brasil	4 505	459	1 928	287	-2 977	-103	322	-124
Chile	410	0	1 668	0	-12	-	63	-
México	3 037	-33	3 249	0	-278	328	-235	-2
África	-380	37	460	27	-151	-1	-40	-1
Marruecos	-908	0	420	-0	-24	-	-31	-
Asia	4 631	287	1 084	9	11 859	-50	-421	-24
China	314	-	124	-	1 315	-	95	-
India	406	-	348	-	44	-	37	-
Japón	-187	-	35	-	4 016	-	257	-
NICs	1 391	5	286	2	2 932	-	467	-
Hong Kong	174	-	156	-	505	-	92	-
Oceanía y regiones polares	305	-	555	-0	-147	-	116	-
OCDE	20 200	624	11 983	-1 136	41 605	1 165	9 468	279
Receptores AOD (e)	13 725	691	11 877	310	-2 240	98	-1 536	-135

- : Cantidad igual a cero.

a. Sobre la presentación de la inversión directa según el principio direccional véase el epígrafe 4.2.1 de las notas metodológicas.

b. La composición de las zonas económicas se detalla en las notas al final del capítulo.

c. La diferencia entre los importes asignados al total mundial y la suma de las zonas geográficas corresponde a información que ha quedado indeterminada geográficamente y a las cantidades de organismos internacionales distintos de los de la Unión Europea.

d. ETVE: Empresas de Tenencias de Valores Extranjeros. Esta rúbrica incluye también otras empresas holding que, no siendo estrictamente ETVE, se han establecido en España con la finalidad principal de canalizar inversiones directas.

e. La lista del Comité de Ayuda al Desarrollo (CAD) de destinatarios de Asistencia Oficial para el Desarrollo (AOD) muestra todos los países y territorios elegibles para recibir dicha asistencia.Incluye todos los países de ingresos bajos y medios, basándose en la renta nacional bruta per cápita según lo publicado por el Banco Mundial, con la excepción de los miembros del G8, los miembros de la UE y los países con una fecha firme para ingresar en la UE. La lista también incluye a todos los países menos desarrollados según lo definido por Naciones Unidas http://www.oecd.org/dac/financing-sustainable-development/development-finance-standards/daclist.htm

NOTAS A LOS CUADROS DEL CAPÍTULO 17. BALANZA DE PAGOS Y POSICIÓN DE INVERSIÓN INTERNACIONAL

Notas generales

Composición de las zonas económicas:

UE-27: Alemania, Austria, Bélgica, Bulgaria, Chipre, Croacia, Dinamarca, Eslovaquia, Eslovenia, Estonia, Finlandia, Francia, Grecia, Hungría, Irlanda, Italia, Letonia, Lituania, Luxemburgo, Malta, Países Bajos, Polonia, Portugal, República Checa, Rumania y Suecia. Además, también incluye el MEDE, el BCE y las instituciones de la Unión Europea.

Zona del euro: Alemania, Austria, Bélgica, Chipre, Eslovaquia, Eslovenia, Estonia, Finlandia, Francia, Grecia, Irlanda, Italia, Letonia, Lituania, Luxemburgo, Malta, Países Bajos y Portugal. Además, también incluye el MEDE y el BCE.

OCDE: Alemania, Australia, Austria, Bélgica, Canadá, Chile, Dinamarca, Eslovaquia, Eslovenia, Estados Unidos de América, Estonia, Finlandia, Francia, Grecia, Hungría, Irlanda, Islandia, Israel, Italia, Japón, Letonia, Lituania, Luxemburgo, México, Noruega, Nueva Zelanda, Países Bajos, Polonia, Portugal, Reino Unido, República Checa, República de Corea, Suecia, Suiza y Turquía.

OPEP: Angola, Arabia Saudita, Argelia, Congo, Ecuador, Emiratos Árabes Unidos, Gabón, Guinea Ecuatorial, Irán, Iraq, Kuwait, Libia, Nigeria y Venezuela.

NICs: Corea del Sur, Hong Kong, Singapur y Taiwán.

ASEAN: Brunéi, Camboya, Filipinas, Indonesia, Laos, Malasia, Myanmar, Singapur, Tailandia y Vietnam.

Definición de las principales rúbricas

Derivados financieros: cualquier instrumento financiero vinculado a otro instrumento financiero específico, indicador o mercancías, a través del cual pueden negociarse riesgos financieros específicos.

Inversión de cartera: transacciones en valores negociables no incluidas en la inversión directa ni en los activos de reserva.

Inversión directa: flujos financieros entre empresas de un mismo grupo.

Otra inversión: incluye, principalmente, préstamos, depósitos, operaciones simultáneas y con pacto de recompra, créditos comerciales y otras cuentas a cobrar y pagar.

Otra renta primaria: Impuestos sobre la producción y la importación y las subvenciones.

Otros activos y pasivos financieros: otras participaciones en el capital que no adoptan la forma de valores y no se incluyen en la inversión de cartera (este es el caso de algunas participaciones en organizaciones internacionales), créditos y anticipos comerciales, otras cuentas pendientes de cobro/pago, los seguros, planes de pensiones y sistemas de garantías normalizadas y las asignaciones de derechos especiales de giro

Otros del BE: derivados, inversión de cartera y otra inversión del Banco de España exceptuando la posición neta frente al Eurosistema.

Posición neta frente al Eurosistema: neto de activos y pasivos del Banco de España frente al conjunto formado por el Banco Central Europeo y los bancos centrales de los otros países de la UEM.

Renta de la inversión: rendimientos de acciones y participaciones en el capital (dividendos, rentas retiradas de cuasisociedades y beneficios reinvertidos) y de la deuda (intereses).

Renta primaria: rentas del trabajo, rentas de la inversión, impuestos sobre la producción y la importación y subvenciones.

Renta secundaria: transferencias personales, impuestos corrientes, cotizaciones y prestaciones sociales, transferencias relacionadas con las operaciones de seguros, cooperación internacional corriente y otras transferencias diversas.

Reservas: activos exteriores denominados en monedas distintas del euro y emitidos por residentes fuera de la UEM disponibles de inmediato para el Banco de España y bajo su control a fin de satisfacer las necesidades de financiación de la balanza de pagos.

CAPÍTULO 18 ESTADÍSTICAS DE ADUANAS

18. ESTADÍSTICAS DE ADUANAS

18.1 Importaciones/introducciones y exportaciones/expediciones

Ministerio de Hacienda y Administraciones Públicas — *Millones de euros*

		Importaciones / introducciones			Exportaciones / expediciones			Saldo		
		Total	Energéticas	No energéticas	Total	Energéticas	No energéticas	Total	Energéticas	No energéticas
		1=2+3	2	3	4=5+6	5	6	7=4-1	8=5-2	9=6-3
13		252 347	57 657	194 690	235 814	15 718	220 096	-16 533	-41 939	25 406
14		265 557	54 731	210 825	240 582	16 158	224 424	-24 975	-38 573	13 598
15		274 772	38 755	236 017	249 794	11 591	238 203	-24 978	-27 164	2 186
16		273 779	30 590	243 189	256 393	9 507	246 886	-17 385	-21 083	3 697
17		302 431	40 578	261 853	276 143	14 422	261 721	-26 288	-26 157	-131
18		319 647	47 866	271 782	285 261	17 366	267 895	-34 387	-30 500	-3 887
19	P	322 069	44 222	277 846	290 089	16 746	273 343	-31 980	-27 476	-4 504
19 *Jul*	P	27 773	3 606	24 167	25 287	1 482	23 805	-2 486	-2 124	-362
Ago	P	23 421	3 623	19 798	19 436	1 316	18 120	-3 985	-2 307	-1 678
Sep	P	27 731	3 624	24 107	23 469	1 501	21 968	-4 263	-2 123	-2 139
Oct	P	29 438	3 636	25 802	26 861	1 441	25 420	-2 577	-2 195	-381
Nov	P	26 925	3 437	23 488	25 061	1 189	23 873	-1 864	-2 248	384
Dic	P	24 660	3 768	20 892	22 566	1 480	21 086	-2 094	-2 288	194
20 *Ene*	P	26 650	3 888	22 762	23 142	1 366	21 777	-3 507	-2 522	-986
Feb	P	26 109	3 241	22 868	23 992	1 046	22 946	-2 117	-2 195	78
Mar	P	23 805	2 877	20 928	21 769	764	21 005	-2 036	-2 113	76
Abr	P	16 561	1 550	15 012	15 043	595	14 447	-1 519	-954	-564
May	P	17 390	1 256	16 134	17 515	664	16 851	124	-592	717
Jun	P	21 158	1 648	19 511	22 640	942	21 698	1 482	-705	2 187
Jul	P	23 692	2 142	21 550	23 385	783	22 603	-306	-1 360	1 053
Ago	P	19 400	2 172	17 228	17 664	795	16 869	-1 736	-1 377	-359
Sep	P	24 740	1 900	22 840	23 250	859	22 392	-1 490	-1 041	-448
Oct	P	25 932	2 232	23 700	25 282	839	24 442	-651	-1 393	742

18. ESTADÍSTICAS DE ADUANAS

A) Importaciones/introducciones

18.2 Por productos

Ministerio de Hacienda y Administraciones Públicas — *Millones de euros*

		Total	Productos energéticos			Productos no energéticos											
							Bienes intermedios			Bienes de consumo					Bienes de capital		
			Total	Inter-medios	De consumo	Total	Total	Agrícolas	Indus-triales	Total	Alimen-ticios	No duraderos	Duraderos		Total	de los que	
													Total	del cual auto-móviles		Maqui-naria	Trans-porte
		1=2+5	2=3+4	3	4	5=6+9+14	6=7+8	7	8	9=10a12	10	11	12	13	14	15	16
13		252 347	57 657	57 615	42	194 690	120 670	6 093	114 576	57 728	16 772	22 466	18 490	8 614	16 292	11 796	1 582
14		265 557	54 731	54 533	198	210 825	126 970	6 257	120 714	65 185	17 485	25 391	22 309	11 265	18 670	13 168	2 085
15		274 772	38 755	38 501	254	236 017	138 899	6 610	132 289	74 494	19 093	28 447	26 954	14 692	22 625	15 453	3 143
16		273 779	30 590	30 354	236	243 189	139 029	6 386	132 643	80 227	20 443	30 485	29 300	16 462	23 932	15 921	3 572
17		302 431	40 578	40 312	267	261 853	150 545	6 750	143 796	85 053	21 763	31 638	31 652	17 861	26 254	17 883	4 050
18		319 647	47 866	47 581	285	271 782	156 623	6 801	149 822	87 992	22 379	32 389	33 224	18 777	27 166	18 873	3 919
19	P	322 069	44 222	43 715	507	277 846	158 596	6 805	151 791	91 131	22 694	34 617	33 820	18 709	28 120	19 181	4 265
19 *Jul*	P	27 773	3 606	3 552	54	24 167	14 050	571	13 479	7 738	1 919	3 169	2 649	1 337	2 379	1 639	362
Ago	P	23 421	3 623	3 571	52	19 798	10 642	649	9 993	7 248	1 834	3 081	2 333	1 289	1 908	1 260	332
Sep	P	27 731	3 624	3 550	74	24 107	13 441	631	12 810	8 084	2 007	3 246	2 831	1 492	2 583	1 608	585
Oct	P	29 438	3 636	3 575	62	25 802	14 508	701	13 807	8 654	2 137	3 393	3 124	1 568	2 639	1 775	434
Nov	P	26 925	3 437	3 429	8	23 488	13 257	594	12 663	7 758	1 927	2 923	2 908	1 433	2 474	1 721	340
Dic	P	24 660	3 768	3 727	41	20 892	11 156	554	10 602	7 415	1 901	2 653	2 861	1 553	2 321	1 616	268
20 *Ene*	P	26 650	3 888	3 863	25	22 762	13 253	551	12 702	7 442	1 858	3 064	2 520	1 360	2 067	1 471	233
Feb	P	26 109	3 241	3 212	29	22 868	13 486	573	12 913	7 296	1 800	2 893	2 604	1 545	2 086	1 437	280
Mar	P	23 805	2 877	2 853	24	20 928	12 462	542	11 919	6 405	1 930	2 308	2 167	1 270	2 061	1 404	273
Abr	P	16 561	1 550	1 526	24	15 012	9 643	592	9 051	3 922	1 581	1 467	874	251	1 447	1 036	109
May	P	17 390	1 256	1 243	13	16 134	10 160	453	9 707	4 267	1 552	1 493	1 222	397	1 707	1 248	143
Jun	P	21 158	1 648	1 626	22	19 511	11 824	469	11 355	5 595	1 645	1 889	2 061	908	2 092	1 495	226
Jul	P	23 692	2 142	2 132	11	21 550	12 554	406	12 147	6 577	1 753	2 589	2 235	746	2 418	1 647	329
Ago	P	19 400	2 172	2 155	16	17 228	9 607	513	9 094	5 851	1 575	2 578	1 698	593	1 771	1 262	184
Sep	P	24 740	1 900	1 890	10	22 840	13 323	564	12 760	7 188	1 737	3 086	2 365	1 024	2 329	1 600	331
Oct	P	25 932	2 232	2 216	16	23 700	13 619	569	13 050	7 587	1 803	3 000	2 784	1 343	2 494	1 742	320

18. ESTADÍSTICAS DE ADUANAS — 18.3 Distribución geográfica
A) Importaciones/introducciones

Ministerio de Hacienda y Administraciones Públicas — *Millones de euros*

		Total mundial	Unión Europea (UE 27)						OCDE				OPEP	Otros países americanos	China	Nuevos países industrializados
			Total	Zona del Euro				Resto de la UE 27	Total	Del cual:						
				Total	Del cual:					Reino Unido	EEUU	Japón				
					Alemania	Francia	Italia									
		1	2=3+7	3	4	5	6	7	8	9	10	11	12	13	14	15
13		252 347	120 694	105 315	28 260	27 297	14 884	15 379	160 904	9 970	10 337	2 437	29 478	11 607	17 413	3 205
14		265 557	131 184	114 354	32 354	29 275	15 824	16 830	172 801	11 223	10 384	2 634	28 343	9 683	19 938	3 277
15		274 772	141 580	122 820	36 046	30 063	17 221	18 760	186 990	12 691	12 828	3 221	21 186	8 853	23 665	3 960
16		273 779	145 228	125 506	36 709	30 942	17 979	19 722	190 263	11 193	12 949	3 648	16 194	8 439	23 840	3 908
17		302 431	154 964	134 310	38 850	33 396	20 293	20 654	205 424	11 381	13 565	3 934	20 782	10 575	25 829	5 116
18		319 647	160 844	139 095	40 233	34 664	21 184	21 749	212 665	11 516	13 174	4 133	25 491	11 462	26 911	5 207
19	P	322 069	161 512	137 505	39 929	33 414	20 567	24 007	215 426	11 808	15 534	4 356	23 504	9 580	29 155	5 268
19 *Jul*	P	27 773	13 692	11 613	3 318	2 711	1 916	2 079	18 275	977	1 242	397	1 703	827	2 872	533
Ago	P	23 421	10 924	9 159	2 847	2 075	1 273	1 765	14 832	850	1 086	299	1 976	844	2 341	356
Sep	P	27 731	13 824	11 872	3 394	2 969	1 700	1 952	18 678	1 151	1 442	376	2 101	838	2 676	578
Oct	P	29 438	14 823	12 606	3 516	3 030	1 891	2 217	19 876	1 144	1 653	393	1 837	916	2 738	492
Nov	P	26 925	14 436	12 262	3 399	2 939	1 749	2 174	18 376	961	1 215	332	1 981	696	2 299	366
Dic	P	24 660	12 591	10 836	2 993	2 579	1 595	1 754	16 749	1 077	1 182	315	1 899	751	2 186	333
20 *Ene*	P	26 650	12 850	10 868	3 003	2 685	1 516	1 982	17 378	852	1 628	344	1 794	677	2 730	427
Feb	P	26 109	13 731	11 551	3 499	2 915	1 626	2 180	18 072	976	1 567	285	1 439	589	2 273	374
Mar	P	23 805	12 486	10 580	3 024	2 582	1 498	1 906	16 528	785	1 461	316	1 213	668	1 568	333
Abr	P	16 561	7 689	6 490	1 771	1 419	910	1 200	10 631	526	954	200	721	686	2 180	368
May	P	17 390	8 633	7 308	2 059	1 521	1 189	1 325	11 394	551	978	191	597	654	2 626	284
Jun	P	21 158	11 344	9 584	2 811	2 261	1 338	1 759	14 651	741	1 158	234	795	756	2 420	291
Jul	P	23 692	12 322	10 586	2 891	2 530	1 639	1 737	16 196	789	1 105	276	1 007	664	2 706	347
Ago	P	19 400	9 427	8 027	2 172	1 829	1 169	1 400	12 363	695	778	167	884	809	2 353	300
Sep	P	24 740	13 017	11 029	3 045	2 737	1 639	1 988	16 823	808	1 243	206	847	905	2 756	341
Oct	P	25 932	14 001	11 899	3 445	2 915	1 787	2 102	17 856	786	1 083	217	1 024	908	2 492	396

18. ESTADÍSTICAS DE ADUANAS — 18.4 Por productos
B) Exportaciones/expediciones

Ministerio de Hacienda y Administraciones Públicas — *Millones de euros*

		Total	Productos energéticos			Productos no energéticos											
							Bienes intermedios			Bienes de consumo					Bienes de capital		
			Total	Intermedios	De consumo	Total	Total	Agrícolas	Industriales	Total	Alimenticios	No duraderos	Duraderos		Total	de los que	
													Total	del cual automóviles		Maquinaria	Transporte
		1=2+5	2=3+4	3	4	5=6+9+14	6=7+8	7	8	9=10a12	10	11	12	13	14	15	16
13		235 814	15 718	13 032	2 686	220 096	123 009	1 640	121 369	76 681	30 201	19 582	26 897	22 080	20 406	11 900	7 215
14		240 582	16 158	13 709	2 449	224 424	122 159	1 709	120 449	80 871	31 175	21 003	28 692	23 925	21 395	12 027	7 882
15		249 794	11 591	9 141	2 450	238 203	123 865	1 633	122 232	92 695	34 273	22 766	35 656	29 941	21 643	13 173	6 816
16		256 393	9 507	7 455	2 052	246 886	125 185	1 712	123 472	99 012	36 301	24 382	38 329	32 274	22 690	12 782	8 143
17		276 143	14 422	11 782	2 640	261 721	135 693	1 708	133 985	101 943	38 477	26 348	37 119	30 412	24 085	13 614	8 673
18		285 261	17 366	14 319	3 047	267 895	140 570	1 862	138 709	102 696	39 076	26 609	37 011	30 216	24 628	14 276	8 502
19	P	290 089	16 746	14 024	2 722	273 343	140 378	2 030	138 348	107 560	41 331	28 320	37 909	30 692	25 405	14 265	9 196
19 *Jul*	P	25 287	1 482	1 119	362	23 805	12 352	201	12 151	9 129	3 359	2 472	3 298	2 651	2 324	1 313	854
Ago	P	19 436	1 316	1 135	181	18 120	9 838	142	9 696	6 805	2 903	2 333	1 569	1 003	1 477	965	376
Sep	P	23 469	1 501	1 268	234	21 968	11 204	142	11 062	8 757	2 936	2 496	3 326	2 737	2 006	1 092	750
Oct	P	26 861	1 441	1 174	267	25 420	12 634	202	12 432	10 243	3 665	2 763	3 815	3 068	2 543	1 463	892
Nov	P	25 061	1 189	970	219	23 873	11 708	178	11 531	9 923	3 804	2 452	3 667	2 920	2 241	1 239	803
Dic	P	22 566	1 480	1 229	251	21 086	10 363	162	10 200	8 657	3 670	2 152	2 834	2 225	2 067	1 216	676
20 *Ene*	P	23 142	1 366	1 089	277	21 777	11 035	152	10 883	8 984	3 762	2 310	2 912	2 390	1 757	1 020	590
Feb	P	23 992	1 046	946	100	22 946	11 386	170	11 217	9 601	3 673	2 336	3 592	3 068	1 959	1 141	672
Mar	P	21 769	764	659	105	21 005	10 913	179	10 733	8 171	4 075	1 812	2 284	1 838	1 921	1 251	532
Abr	P	15 043	595	537	59	14 447	7 922	167	7 754	5 360	3 711	1 020	628	314	1 166	843	129
May	P	17 515	664	586	78	16 851	8 666	159	8 508	6 695	3 560	1 349	1 787	1 288	1 489	949	336
Jun	P	22 640	942	821	121	21 698	10 266	187	10 079	9 064	3 570	1 905	3 590	3 002	2 368	1 281	616
Jul	P	23 385	783	683	100	22 603	11 368	196	11 172	9 183	3 433	2 161	3 589	2 949	2 052	1 171	646
Ago	P	17 664	795	708	87	16 869	8 579	138	8 441	6 826	2 998	2 064	1 764	1 232	1 464	1 064	228
Sep	P	23 250	859	766	92	22 392	11 053	165	10 888	9 246	3 181	2 513	3 552	2 942	2 093	1 238	631
Oct	P	25 282	839	758	81	24 442	11 823	177	11 646	10 460	3 779	2 585	4 097	3 356	2 159	1 161	747

18. ESTADÍSTICAS DE ADUANAS
A) Exportaciones/expediciones

18.5 Distribución geográfica

Ministerio de Hacienda y Administraciones Públicas — *Millones de euros*

		Total mundial	Unión Europea (UE 27)						OCDE				OPEP	Otros países americanos	China	Nuevos países industrializados
			Total	Zona del Euro				Resto de la UE 27	Total	Del cual:						
				Total	Del cual:					Reino Unido	EEUU	Japón				
					Alemania	Francia	Italia									
		1	2=3+7	3	4	5	6	7	8	9	10	11	12	13	14	15
13		235 814	131 618	115 887	23 899	37 935	16 447	15 730	175 664	16 104	8 762	2 254	12 230	10 423	3 943	3 211
14		240 582	136 216	120 229	24 927	37 857	17 415	15 988	182 495	16 630	10 657	2 613	11 172	8 521	4 060	4 682
15		249 794	143 500	125 934	27 096	38 650	18 586	17 566	193 072	18 220	11 504	2 470	10 910	9 002	4 384	3 738
16		256 393	150 223	132 813	29 273	39 048	20 262	17 411	201 858	20 077	11 371	2 404	9 620	7 720	4 878	3 629
17		276 143	162 644	142 524	30 612	41 415	22 139	20 121	214 765	18 740	12 468	2 445	9 848	9 035	5 953	3 850
18		285 261	168 946	147 759	30 682	43 441	22 833	21 187	220 844	18 581	12 787	2 530	10 488	9 057	6 278	4 382
19	P	290 089	171 054	149 291	31 056	43 893	23 214	21 762	225 902	19 666	13 740	2 725	9 634	8 813	6 801	4 671
19 *Jul*	P	25 287	14 442	12 693	2 550	4 003	1 946	1 748	19 525	1 721	1 254	273	940	824	513	507
Ago	P	19 436	10 942	9 267	1 873	2 548	1 393	1 674	14 803	1 276	992	216	640	670	531	257
Sep	P	23 469	13 970	12 253	2 472	3 580	2 003	1 717	18 478	1 767	1 117	237	631	728	573	305
Oct	P	26 861	15 844	13 809	2 780	4 088	2 155	2 035	20 872	1 899	1 261	282	830	773	690	330
Nov	P	25 061	14 945	13 174	2 662	3 840	1 982	1 771	19 732	1 703	1 121	236	747	783	714	520
Dic	P	22 566	13 138	11 532	2 197	3 606	1 833	1 605	17 261	1 252	1 173	225	792	716	627	296
20 *Ene*	P	23 142	14 311	12 507	2 678	3 679	1 889	1 805	18 531	1 543	983	227	622	571	526	291
Feb	P	23 992	14 198	12 334	2 654	3 611	1 964	1 863	18 779	1 679	1 225	231	690	630	532	470
Mar	P	21 769	12 564	10 823	2 380	3 026	1 595	1 741	17 023	1 546	1 176	205	649	653	586	284
Abr	P	15 043	8 682	7 652	1 589	2 308	1 120	1 030	11 659	865	764	172	539	471	647	281
May	P	17 515	10 968	9 636	2 064	2 842	1 333	1 332	14 235	1 078	829	153	515	402	582	255
Jun	P	22 640	14 193	12 508	2 787	4 154	1 654	1 685	18 205	1 300	1 165	182	580	465	666	295
Jul	P	23 385	14 389	12 772	2 810	4 003	1 795	1 617	18 859	1 384	1 129	323	712	547	693	296
Ago	P	17 664	10 380	9 094	1 797	2 665	1 245	1 286	13 585	1 114	733	170	575	510	732	253
Sep	P	23 250	14 369	12 795	2 666	4 040	1 987	1 574	18 595	1 531	931	179	582	573	738	276
Oct	P	25 282	15 588	13 742	2 922	4 135	2 256	1 847	20 222	1 627	1 054	218	645	630	859	293

18. ESTADÍSTICAS DE ADUANAS
C) Índices de valor unitario

18.6 Importaciones/introducciones

Ministerio de Economía y Competitividad — *Base 2005 = 100*

	Total	Bienes de consumo			Bienes de capital	Bienes intermedios				
		Total	Alimenticios	No alimenticios		Total	Energéticos	No energéticos		
								Total	Industriales	Agrícolas
	1	2	3	4	5	6	7	8	9	10
15	104,6	116,0	119,3	115,0	88,0	102,7	113,8	100,0	100,0	115,5
16	101,3	117,7	118,2	117,6	90,3	96,8	93,6	97,5	97,7	104,3
17	106,1	121,4	123,5	120,8	91,5	102,6	109,0	101,0	101,3	107,2
18	110,9	122,9	124,0	122,7	93,8	109,0	127,6	104,3	104,7	111,7
19	110,8	126,2	125,4	126,7	97,5	107,1	123,7	103,2	103,1	114,6
19 *Mar*	113,3	124,1	128,3	123,0	97,9	111,7	133,2	106,8	106,3	129,0
Abr	113,2	123,6	126,8	122,7	99,2	111,5	132,0	107,5	106,7	121,0
May	109,4	119,8	123,5	118,7	92,3	108,1	133,7	102,5	102,1	120,1
Jun	108,7	122,4	125,1	121,7	95,1	105,8	120,5	102,4	102,3	116,1
Jul	111,2	125,7	124,9	126,1	97,9	107,9	121,9	104,8	104,3	121,9
Ago	107,1	128,4	123,1	130,6	98,7	100,4	109,7	97,6	99,1	103,4
Sep	110,1	127,6	121,2	130,1	98,5	105,3	118,7	102,2	101,9	116,4
Oct	112,3	127,0	118,2	130,3	99,5	108,7	124,1	105,5	105,4	107,6
Nov	111,7	127,6	128,0	127,6	96,1	108,1	124,4	104,6	104,5	108,8
Dic	115,6	136,6	135,2	137,4	103,4	109,3	129,6	103,9	104,7	111,1
20 *Ene*	112,5	131,7	133,7	131,3	99,2	107,5	124,4	103,3	103,2	122,6
Feb	110,5	131,2	132,2	131,2	89,1	106,2	118,5	103,6	103,3	111,5
Mar	110,2	129,7	131,3	129,2	102,0	104,5	107,8	103,8	104,3	100,1
Abr	102,7	122,6	120,4	124,0	100,9	96,5	80,9	99,5	100,4	89,2
May	104,5	123,9	115,7	129,2	93,8	99,3	79,1	102,5	101,5	106,7
Jun	106,7	124,1	119,0	126,6	95,3	102,1	84,2	105,2	104,1	118,8
Jul	105,7	127,4	121,5	130,0	95,2	99,4	91,8	100,8	99,8	121,5
Ago	105,0	124,0	119,5	125,9	92,5	99,8	93,9	101,2	102,0	100,9
Sep	105,8	127,1	118,8	130,3	91,6	100,1	90,6	101,6	100,8	101,7
Oct	106,5	126,8	119,7	129,4	90,0	101,5	91,1	103,5	102,8	109,8

Ministerio de Economía y Competitividad

Base 2005 = 100

	Total	Bienes de consumo			Bienes de capital	Bienes intermedios				
		Total	Alimenticio	No alimenticio		Total	Energéticos	No energéticos		
								Total	Industriales	Agrícolas
	1	2	3	4	5	6	7	8	9	10
15	110,1	122,5	121,0	124,7	92,9	106,2	118,2	105,4	105,7	97,2
16	108,2	122,6	124,7	122,9	95,4	102,2	103,9	102,1	102,3	99,3
17	108,9	124,2	128,0	123,7	93,0	102,9	114,2	102,1	102,3	98,3
18	112,1	125,8	128,9	125,8	97,5	107,0	134,0	104,9	105,1	101,3
19	112,9	128,5	131,6	128,6	98,6	106,6	128,5	104,8	105,1	101,5
19 *Mar*	113,6	129,7	132,9	129,8	100,4	106,9	122,1	105,5	106,2	100,0
Abr	112,8	126,5	134,8	123,6	95,9	108,2	138,4	105,4	106,1	100,2
May	111,0	124,0	135,0	119,8	97,1	106,3	130,6	104,3	104,7	101,0
Jun	111,3	127,1	130,2	127,2	91,9	106,1	131,0	104,3	104,4	101,7
Jul	114,1	127,1	125,9	129,6	99,6	109,4	136,2	107,5	107,5	107,7
Ago	110,3	127,2	131,3	126,7	98,3	103,2	121,3	101,4	102,2	95,4
Sep	113,1	131,6	134,2	132,0	99,4	105,1	119,7	103,6	104,5	95,6
Oct	115,1	132,1	134,3	132,7	101,3	107,8	129,1	106,2	106,4	102,7
Nov	113,5	130,2	130,2	132,2	98,2	106,6	125,8	105,3	105,3	104,9
Dic	114,3	131,6	133,2	132,8	104,9	106,0	132,4	103,5	104,2	99,0
20 *Ene*	112,3	127,2	136,5	123,5	86,5	108,7	136,4	106,6	106,8	110,3
Feb	114,6	134,5	140,1	133,3	94,7	106,6	130,5	105,0	105,1	99,3
Mar	113,2	134,8	142,0	131,5	86,7	106,1	116,1	105,6	105,5	96,7
Abr	110,2	132,6	141,1	122,8	96,5	100,6	91,4	101,3	101,6	95,7
May	113,3	137,2	142,9	135,0	91,5	103,8	83,7	105,5	106,1	96,7
Jun	111,2	134,1	137,1	134,4	86,4	103,1	94,9	103,8	104,4	97,9
Jul	112,7	131,9	133,3	133,2	89,2	106,1	99,7	106,5	106,7	94,5
Ago	109,1	129,0	134,5	127,5	81,4	103,0	100,6	103,1	103,6	102,7
Sep	109,8	132,2	138,0	131,1	81,9	102,4	101,0	102,5	102,8	92,0
Oct	112,6	134,2	138,7	133,7	89,3	104,3	104,8	104,3	104,3	98,3

CAPÍTULO 19 TIPOS DE INTERÉS (EXCLUIDOS LOS QUE APARECEN PUBLICADOS EN LOS CAPÍTULOS DE MERCADOS FINANCIEROS)

19. TIPOS DE INTERÉS
A) Tipos de interés legales

19.1 (1ª parte) Tipos de interés legales, euríbor, míbor y otros tipos de referencia (a)

Porcentajes

		Mercado hipotecario: Tipos de referencia oficiales						Otros tipos de referencia del mercado hipotecario			Fecha publicación BOE	
		Interbancarios		Tipo medio préstamos hipotecarios Adquisición de vivienda libre		Interest Rate Swap (IRS) a cinco años	Deuda Pública. Rendimiento interno mercado secundario entre 2 y 6 años	Tipo activo de referencia de cajas de ahorros (Indicador CECA) (d)	Tipo medio préstamos hipotecarios a más de tres años. Adquisición de vivienda libre.(Resol DGTPF de 4/2/1991) (d)		Tipos cols. 1,2,5 y 6	Resto tipos oficiales 3,4 y 7 a 9
		míbor a un año (b)	euríbor a un año	A más de 3 años Entid.de crédito España	Entre 1 y 5 años Entid. de crédito Zona euro (c)				Bancos (d)	Cajas de ahorros (d)		
		1	2	3	4	5	6	7	8	9	10	11
17	M	-0,145	-0,145	1,910	1,910	0,200	0,138	...	...	...	...	...
18	M	-0,173	-0,173	1,921	1,844	0,354	0,137	...	...	...	...	...
19	M	-0,215	-0,215	1,935	1,730	-0,137	-0,029	...	...	...	...	...
19 *Dic*		-0,261	-0,261	1,807	1,590	-0,181	-0,264	...	...	...	3-01-20	18-01-20
20 *Ene*		-0,253	-0,253	1,825	1,580	-0,186	-0,235	...	...	...	4-02-20	20-02-20
Feb		-0,288	-0,288	1,816	1,520	-0,303	-0,219	...	...	...	3-03-20	19-03-20
Mar		-0,266	-0,266	1,765	1,540	-0,282	-0,166	...	...	...	2-04-20	18-04-20
Abr		-0,108	-0,108	1,754	1,550	-0,224	-0,075	...	...	...	5-05-20	21-05-20
May		-0,081	-0,081	1,745	1,540	-0,292	-0,049	...	...	...	2-06-20	18-06-20
Jun		-0,147	-0,147	1,744	1,580	-0,300	-0,054	...	...	...	2-07-20	18-07-20
Jul		-0,279	-0,279	1,745	1,640	-0,363	-0,070	...	...	...	4-08-20	20-08-20
Ago		-0,359	-0,359	1,743	1,580	-0,380	-0,077	...	...	...	2-09-20	18-09-20
Sep		-0,415	-0,415	1,700	1,610	-0,418	-0,133	...	...	...	2-10-20	20-10-20
Oct		-0,466	-0,466	1,663	1,610	-0,459	-0,232	...	...	...	4-11-20	19-11-20
Nov		-0,481	-0,481	1,661	1,580	-0,460	-0,302	...	...	...	2-12-20	18-12-20
Dic		-0,497	-0,497	...	...	-0,469	-0,356	...	...	...	...	...

(a) Los datos de los tipos de referencia oficiales del mercado hipotecario (Orden EHA/2899/2011 y CBE 5/2012) tienen carácter oficial al publicarse en el Boletín Oficial del Estado. Hasta ese momento son provisionales y su difusión en este cuadro se realiza a efectos informativos exclusivamente.

(b) Este tipo de interés dejó de tener la consideración de tipo de referencia oficial del mercado hipotecario para los préstamos formalizados a partir del 1 de enero de 2000.

(c) Este tipo corresponde al elaborado y publicado por el BCE desplazado un mes a efectos de su utilización como tipo de referencia del mercado hipotecario. Según lo establecido en el anejo 8 de la Circular 5/2012 de Banco de España, este índice no se corregirá en el caso de que el BCE modificara posteriormente el tipo publicado.

(d) Estos tipos dejaron de tener la consideración de tipos de referencia oficiales del mercado hipotecario para las operaciones formalizadas después de la entrada en vigor de la Orden EHA/2899/2011, de 28 octubre. La ley 14/2013, de 27 de septiembre, establece que a partir del 1 de noviembre estos tipos dejarán de publicarse. Las referencias a estos tipos serán sustituidas según lo recogido en la Disposición adicional decimoquinta de la citada ley.

19. TIPOS DE INTERÉS
A) Tipos de interés legales

19.1 (Cont.)Tipos de interés legales, euríbor, míbor y otros tipos de referencia

Porcentajes

		Tipos legales				Índices o tipos de referencia para el cálculo del valor de mercado en la compensación por riesgo de tipo de interés de los préstamos hipotecarios (d)										Fecha publicación BOE
						Interest Rate Swap (IRS)										
		Interés legal	Interés Ley enjuiciamiento civil	Interés de demora a efectos tributarios	Interés de demora en operaciones comerciales Ley 3/04 (c)	un año (e)	dos años	tres años	cuatro años	cinco años	siete años	diez años	quince años	veinte años	treinta años	tipos cols. 16 a 25
		12	13	14	15	16	17	18	19	20	21	22	23	24	25	26
17	M	3,00	5,00	3,750	8,00	-0,310	-0,161	-0,053	0,070	0,200	0,460	0,819	1,208	1,380	1,472	...
18	M	3,00	5,00	3,750	8,00	-0,301	-0,139	0,025	0,195	0,354	0,633	0,964	1,309	1,463	1,521	...
19	M	3,00	5,00	3,750	8,00	-0,394	-0,311	-0,268	-0,207	-0,137	0,021	0,263	0,564	0,713	0,773	...
19 *Dic*		3,00	5,00	3,750	8,00	-0,406	-0,322	-0,284	-0,234	-0,181	-0,065	0,120	0,371	0,500	0,533	10-01-20
20 *Ene*		3,00	5,00	3,750	8,00	-0,401	-0,316	-0,280	-0,236	-0,186	-0,077	0,103	0,355	0,489	0,528	12-02-20
Feb		3,00	5,00	3,750	8,00	-0,444	-0,380	-0,363	-0,336	-0,303	-0,221	-0,069	0,160	0,284	0,314	4-03-20
Mar		3,00	5,00	3,750	8,00	-0,472	-0,389	-0,426	-0,442	-0,282	-0,173	-0,076	0,125	0,192	0,141	11-04-20
Abr		3,00	5,00	3,750	8,00	-0,323	-0,271	-0,269	-0,250	-0,224	-0,156	-0,041	0,117	0,165	0,077	13-05-20
May		3,00	5,00	3,750	8,00	-0,366	-0,299	-0,316	-0,311	-0,292	-0,237	-0,132	0,018	0,065	-0,017	11-06-20
Jun		3,00	5,00	3,750	8,00	-0,422	-0,335	-0,339	-0,325	-0,300	-0,232	-0,114	0,057	0,126	0,085	3-07-20
Jul		3,00	5,00	3,750	8,00	-0,461	-0,394	-0,396	-0,384	-0,363	-0,305	-0,193	-0,026	0,039	-0,006	21-08-20
Ago		3,00	5,00	3,750	8,00	-0,481	-0,430	-0,422	-0,404	-0,380	-0,317	-0,199	-0,022	0,048	0,006	4-09-20
Sep		3,00	5,00	3,750	8,00	-0,512	-0,477	-0,468	-0,447	-0,418	-0,345	-0,213	-0,027	0,049	0,020	6-10-20
Oct		3,00	5,00	3,750	8,00	-0,535	-0,515	-0,508	-0,488	-0,459	-0,386	-0,255	-0,070	0,005	-0,026	5-11-20
Nov		3,00	5,00	3,750	8,00	-0,542	-0,525	-0,515	-0,492	-0,460	-0,381	-0,241	-0,046	0,035	0,012	4-12-20
Dic		3,00	5,00	3,750	8,00	...	...	...	...	-0,469	...	...	...	...	...	...

(c) El tipo correspondiente a febrero de 2013 será aplicable hasta el 23 de febrero, y para el resto del mes se aplicará el correspondiente a marzo de 2013, en virtud de la reciente modificación de la Ley 3/04.

(d) Estos tipos de referencia (Orden EHA/2899/2011 y CBE 5/2012) se difunden exlusivamente a efectos informativos hasta su difusión en el Boletín Oficial del Estado.

(e) Este tipo junto con el de la columna 3 se utiliza para el cálculo del diferencial a aplicar en el caso de cancelaciones anticipadas de prestamos.

19. TIPOS DE INTERÉS
A) Tipos de interés legales

19.2 Tipos de interés de referencia del mercado hipotecario (no oficiales) y otros tipos de interés

Porcentajes

	Tipos referencia mercado hipotecario Resolución DGTPF 20/6/1986			Deuda pública índice nominal para pagos semestrales (R.DGTPF 5/12/89)	Preferenciales		Otros tipos de referencia			Régimen fiscal activos financ. Rend.mixto (art 63 Reg. Imp Sdades y art 91 Reg. IRPF)		
	Crédito tipo medio trimestral	Emisión			Bancos	Cajas de ahorros	Crédito al consumo		Tipo pasivo de cajas de ahorros (Indicador CECA)	Plazo igual o inferior a 4 años	Plazo desde 4 a 7 años	Plazo desde 7 a 10 años
		Cédulas hipotecarias	Deuda Púb. interior 3 a 6 años				Bancos	Cajas de ahorros				
	1	2	3	4	5	6	7	8	9	10	11	12
14	1,500	1,400	0,965	0,826	...	...	...	...	...	0,452	1,138	1,818
15	1,000	0,705	0,784	0,596	...	...	...	...	...	0,322	0,183	1,716
16	1,000	0,364	0,210	0,078	...	...	...	...	...	-0,078	0,122	0,900
17	1,000	0,197	0,250	0,073	...	...	...	...	...	-0,022	0,170	1,232
18	1,250	0,210	0,366	0,217	...	...	...	...	...	-0,049	0,328	1,194
19	0,750	0,062	-0,289	-0,264	...	...	...	...	...	-0,382	-0,265	0,169
19 *Dic*	0,750	0,062	-0,289	-0,264	...	...	...	...	...	-0,382	-0,265	0,169
20 *Ene*	...	0,059	-0,210	-0,235	...	...	...	...	...	-0,358	-0,068	0,350
Feb	...	0,058	-0,218	-0,219	...	...	...	...	...	-0,358	-0,068	0,350
Mar	0,750	0,040	-0,215	-0,166	...	...	...	...	...	-0,358	-0,068	0,350
Abr	...	0,092	-0,095	-0,075	...	...	...	...	...	0,019	-0,208	0,529
May	...	0,093	-0,046	-0,049	...	...	...	...	...	0,019	-0,208	0,529
Jun	0,500	0,114	-0,063	-0,054	...	...	...	...	...	0,019	-0,208	0,529
Jul	...	0,113	-0,060	-0,070	...	...	...	...	...	-0,194	-0,060	0,422
Ago	...	0,122	-0,019	-0,077	...	...	...	...	...	-0,194	-0,060	0,422
Sep	0,750	0,145	0,009	-0,133	...	...	...	...	...	-0,194	-0,060	0,422
Oct	...	0,094	-0,143	-0,232	...	...	...	...	...	-0,382	-0,265	0,169
Nov	...	0,093	-0,270	-0,302	...	...	...	...	...	-0,382	-0,265	0,169
Dic	...	...	...	...	...	...	...	...	...	-0,382	-0,265	0,169

19. TIPOS DE INTERES
B) Tipos de interés aplicados por las IFM a residentes en la UEM

19.3 Tipos de interés (TEDR) de nuevas operaciones Préstamos y créditos a hogares e ISFLSH y sociedades no financieras. Entidades de crédito y EFC

Porcentajes

	Hogares e ISFLSH										Sociedades no financieras (a)		
	Vivienda (a)			Consumo (b)				Otros fines (a)					
	Nuevas operaciones	Renegociaciones	Otras operaciones	Tarjetas de crédito	Créditos (a)			Nuevas operaciones	Renegociaciones	Otras operaciones	Nuevas operaciones	Renegociaciones	Otras operaciones
				Nuevas operaciones	Nuevas operaciones	Renegociaciones	Otras operaciones						
	1	2	3	4	5	6	7	8	9	10	11	12	13
15	1,98	1,91	1,99	21,13	7,56	4,79	7,61	3,77	3,80	3,77	2,37	3,33	2,28
16	1,91	1,81	1,92	20,84	7,12	6,00	7,13	3,62	3,86	3,61	2,00	2,63	1,96
17	1,83	1,69	1,84	20,80	7,24	5,99	7,26	3,36	4,11	3,32	1,83	2,34	1,82
18	1,99	1,80	2,00	19,98	6,92	5,12	6,95	3,27	3,80	3,24	1,70	2,32	1,67
19	1,69	1,55	1,69	19,67	6,66	8,43	6,64	3,04	3,07	3,04	1,43	1,69	1,42
19 *Ago*	1,99	2,01	1,99	19,75	7,41	8,20	7,40	3,55	4,06	3,52	1,68	1,58	1,69
Sep	1,87	1,87	1,87	19,67	7,36	8,21	7,35	3,86	4,17	3,85	1,67	1,56	1,68
Oct	1,82	1,63	1,82	19,64	7,27	8,44	7,25	4,00	3,95	4,00	1,72	1,72	1,72
Nov	1,78	1,73	1,78	19,63	6,42	8,22	6,40	3,71	3,76	3,71	1,63	1,74	1,63
Dic	1,69	1,55	1,69	19,67	6,66	8,43	6,64	3,04	3,07	3,04	1,43	1,69	1,42
20 *Ene*	1,81	1,75	1,81	19,85	7,29	8,36	7,27	3,80	4,38	3,78	1,77	2,02	1,76
Feb	1,81	1,67	1,82	19,81	6,84	7,79	6,83	3,54	4,31	3,51	1,67	2,05	1,65
Mar	1,81	1,82	1,81	18,94	7,03	8,15	7,00	2,93	3,81	2,89	1,46	1,93	1,43
Abr	1,72	1,89	1,71	18,69	6,45	9,40	6,31	2,55	3,31	2,53	1,66	1,95	1,65
May	1,75	1,95	1,71	18,68	6,48	7,94	6,40	2,79	3,16	2,74	1,78	2,03	1,77
Jun	1,78	1,94	1,75	18,60	6,64	6,10	6,67	2,85	3,11	2,80	1,65	2,03	1,62
Jul	1,75	1,65	1,75	18,37	6,96	6,32	6,97	3,30	3,14	3,31	1,80	1,88	1,79
Ago	1,78	1,73	1,79	18,36	7,03	6,84	7,03	3,27	3,26	3,27	1,61	1,91	1,58
Sep	1,72	1,83	1,71	18,34	6,73	6,93	6,73	3,09	3,37	3,07	1,56	1,69	1,55
Oct P	1,71	1,81	1,70	18,25	6,48	7,27	6,46	3,41	3,52	3,41	1,64	1,77	1,63

a. Excluye descubiertos, líneas de crédito y tarjetas de crédito de pago aplazado y 'revolving'.
b. Excluye descubiertos y líneas de crédito.

19. TIPOS DE INTERES
B) Tipos de interés aplicados por las IFM a residentes en la UEM

19.4 Tipos de interés (TEDR) de nuevas operaciones. Préstamos y créditos a hogares e ISFLSH. Entidades de crédito y EFC (a)

Porcentajes

	T E D R																
		Crédito a la vivienda						Crédito al consumo					Crédito para otros fines				
									Créditos							Del cual: empresarios individuales	
	Descubiertos y líneas de crédito	Tipo medio ponderado	Hasta 1 año	Más de 1 y hasta 5 años	Más de 5 y hasta 10 años	Más de 10 años	Tarjetas de crédito y Tarjetas 'revolving'(b)	Tipo medio ponderado	Hasta 1 año	Más de 1 y hasta 5 años	Más de 5 años	Tipo medio ponderado	Hasta 1 año	Más de 1 y hasta 5 años	Más de 5 años	Total	Hasta 1 año
	1	2	3	4	5	6	7	8	9	10	11	12	13	14	15	16	17
15	3,93	1,98	1,78	2,08	5,37	2,75	21,13	7,56	4,39	9,14	8,24	3,77	3,40	4,48	5,37	4,54	4,22
16	3,47	1,91	1,59	1,87	3,83	2,20	20,84	7,12	3,27	8,45	8,04	3,62	3,07	4,74	4,39	4,04	3,72
17	3,39	1,83	1,59	1,58	3,71	2,33	20,80	7,24	3,33	8,49	7,89	3,36	2,80	4,21	4,17	3,44	2,85
18	3,12	1,99	1,67	1,72	3,49	2,35	19,98	6,92	2,79	7,98	7,60	3,27	2,48	4,68	4,25	3,31	2,54
19	2,90	1,69	1,56	1,51	3,60	1,75	19,67	6,66	2,92	7,72	7,25	3,04	2,52	4,07	3,45	3,19	2,54
19 *Ago*	3,03	1,99	1,67	1,87	4,17	2,20	19,75	7,41	3,69	8,04	7,82	3,55	2,69	5,22	4,67	3,88	3,15
Sep	3,00	1,87	1,52	1,64	4,67	2,18	19,67	7,36	3,66	8,04	7,63	3,86	3,21	4,91	4,53	3,92	3,32
Oct	2,99	1,82	1,53	1,62	4,53	1,99	19,64	7,27	3,80	7,80	7,57	4,00	3,59	4,63	4,33	4,18	3,84
Nov	2,96	1,78	1,60	1,56	4,38	1,85	19,63	6,42	2,57	7,39	7,13	3,71	3,21	4,93	3,79	3,90	3,36
Dic	2,90	1,69	1,56	1,51	3,60	1,75	19,67	6,66	2,92	7,72	7,25	3,04	2,52	4,07	3,45	3,19	2,54
20 *Ene*	2,90	1,81	1,59	1,73	4,54	1,79	19,85	7,29	3,77	7,99	7,68	3,80	3,66	4,13	3,80	3,98	3,98
Feb	2,95	1,81	1,60	1,71	4,18	1,81	19,81	6,84	3,30	7,55	7,46	3,54	3,16	4,02	3,91	3,54	3,29
Mar	2,94	1,81	1,60	1,67	4,16	1,84	18,94	7,03	3,60	7,65	7,33	2,93	2,52	3,48	3,61	2,77	2,40
Abr	2,90	1,72	1,63	1,50	3,34	1,79	18,69	6,45	3,19	6,89	7,39	2,55	2,51	2,53	2,91	2,59	2,56
May	2,71	1,75	1,67	1,58	3,49	1,79	18,68	6,48	2,74	6,92	7,36	2,79	2,68	2,78	3,09	2,86	2,84
Jun	2,58	1,78	1,64	1,66	3,65	1,82	18,60	6,64	2,86	7,30	7,11	2,85	2,51	3,07	3,30	2,95	2,66
Jul	2,49	1,75	1,61	1,64	3,83	1,76	18,37	6,96	3,33	7,68	7,24	3,30	2,86	3,85	3,63	3,38	3,09
Ago	2,43	1,78	1,67	1,63	3,88	1,79	18,36	7,03	3,56	7,55	7,50	3,27	2,66	4,15	3,85	3,44	2,92
Sep	2,46	1,72	1,58	1,53	3,75	1,76	18,34	6,73	2,91	7,42	7,18	3,09	2,63	3,63	3,70	2,95	2,41
Oct P	2,46	1,71	1,59	1,51	3,88	1,72	18,25	6,48	3,59	6,97	6,81	3,41	3,09	3,88	3,68	3,58	3,40

Nota: Los plazos van referidos al período inicial de fijación del tipo. Por ejemplo, un préstamo a 15 años a tipo variable revisable anualmente se clasifica en el plazo 'hasta un año'.
a. TEDR: tipo efectivo definición restringida, que equivale a TAE (tasa anual equivalente) sin incluir comisiones.
b. Tarjetas para las que los titulares han solicitado el pago aplazado y tarjetas 'revolving'. Si bien no se dispone de su finalidad, se estima que ésta es fundamentalmente de consumo. De hecho, hasta junio de 2010 se incluía en el crédito al consumo hasta 1 año.

19. TIPOS DE INTERES
B) Tipos de interés aplicados por las IFM a residentes en la UEM

19.5 Tipos de interés (TEDR) de nuevas operaciones. Préstamos y créditos a las sociedades no financieras. Entidades de crédito y EFC (a)

Porcentajes

	T E D R													
			Otros créditos hasta 250 mil euros				Otros créditos entre 250 mil y 1 millón de euros				Otros créditos de más de 1 millón de euros			
	Descubiertos y líneas de crédito (b)	Tarjetas de crédito de pago aplazado (c)	Tipo medio ponderado	Hasta 1 año	Más de 1 y hasta 5 años	Más de 5 años	Tipo medio ponderado	Hasta 1 año	Más de 1 y hasta 5 años	Más de 5 años	Tipo medio ponderado	Hasta 1 año	Más de 1 y hasta 5 años	Más de 5 años
	1	2	3	4	5	6	7	8	9	10	11	12	13	14
15	2,34	17,11	3,26	3,26	3,29	3,19	2,05	2,04	2,04	2,22	1,96	1,97	1,79	1,95
16	1,66	18,42	2,64	2,61	2,97	2,75	1,79	1,77	1,88	1,86	1,60	1,56	1,61	1,85
17	1,55	18,66	2,33	2,29	2,87	2,69	1,68	1,63	1,72	2,00	1,51	1,56	1,30	1,36
18	1,74	18,10	2,05	2,00	2,79	2,10	1,50	1,46	1,51	1,81	1,53	1,69	0,91	1,64
19	1,56	16,01	1,87	1,81	2,93	2,62	1,40	1,36	1,55	1,61	1,23	1,15	1,86	1,31
19 *Ago*	1,56	16,96	1,96	1,91	2,60	2,95	1,48	1,47	1,42	1,73	1,53	1,58	1,33	1,28
Sep	1,62	16,82	1,97	1,91	3,09	3,04	1,50	1,49	1,51	1,68	1,44	1,45	1,60	1,31
Oct	1,63	17,02	2,11	2,06	2,92	2,90	1,47	1,45	1,54	1,63	1,37	1,37	1,30	1,39
Nov	1,61	16,94	1,94	1,87	2,89	2,84	1,44	1,40	1,56	1,64	1,43	1,38	1,51	1,70
Dic	1,56	16,01	1,87	1,81	2,93	2,62	1,40	1,36	1,55	1,61	1,23	1,15	1,86	1,31
20 *Ene*	1,58	16,02	2,26	2,23	2,94	2,88	1,56	1,54	1,64	1,61	1,36	1,47	0,71	1,58
Feb	1,62	16,18	1,94	1,88	2,89	2,70	1,49	1,46	1,59	1,61	1,47	1,50	1,08	1,48
Mar	1,57	15,91	1,84	1,80	2,19	2,05	1,41	1,37	1,50	1,53	1,25	1,29	0,88	1,39
Abr	1,58	16,22	1,88	1,83	1,93	2,18	1,67	1,51	1,75	1,58	1,51	1,43	1,66	1,31
May	1,44	15,95	1,93	1,81	2,06	2,47	1,75	1,53	1,84	1,74	1,71	1,69	1,69	1,84
Jun	1,42	15,86	1,93	1,82	2,26	2,63	1,64	1,48	1,87	1,90	1,50	1,36	1,64	2,06
Jul	1,37	15,70	1,97	1,87	2,52	2,70	1,62	1,50	1,89	1,93	1,73	1,65	2,31	1,55
Ago	1,38	15,95	1,85	1,79	2,65	2,94	1,48	1,39	1,91	2,02	1,44	1,48	1,47	1,23
Sep	1,41	15,77	1,92	1,86	2,70	2,74	1,48	1,41	1,90	1,83	1,32	1,29	1,59	1,44
Oct P	1,40	15,68	1,97	1,92	2,65	2,88	1,45	1,37	1,78	1,92	1,39	1,40	1,66	1,18

Nota: Los plazos van referidos al período inicial de fijación del tipo. Por ejemplo, un préstamo a 15 años a tipo variable revisable anualmente se clasifica en el plazo 'hasta un año'.
a. TEDR:Tipo efectivo definición restringida, que equivale a TAE (tasa anual equivalente) sin incluir comisiones.
b. Hasta mayo de 2010, inclusive, esta columna incluye sólo descubiertos en cuenta (véase nota de novedades del Boletín Estadístico de julio-agosto de 2010).
c. Tarjetas para las que los titulares han solicitado el pago aplazado, con un tipo de interes normalmente superior al 0%.

19. TIPOS DE INTERES
B) Tipos de interés aplicados por las IFM a residentes en la UEM

19.6 Tipos de interés TAE de nuevas operaciones. Préstamos y créditos a hogares e ISFLSH y Sociedades no financieras. Entidades de crédito y EFC (a)(b)

Porcentajes

	TAE					
	Hogares e ISFLSH			Sociedades no financieras		
	Vivienda	Consumo (c)	Otros Fines	Otros créditos hasta 250 mil euros	Otros créditos entre 250 mil y 1 millón de euros	Otros créditos de más de 1 millón de euros
	1	2	3	4	5	6
15	2,31	8,45	4,19	3,59	2,20	2,07
16	2,18	8,05	4,27	3,28	1,91	1,63
17	2,05	8,27	4,01	2,93	1,80	1,56
18	2,24	8,31	3,72	2,67	1,70	1,59
19	1,93	7,91	3,47	2,58	1,55	1,26
19 *Ago*	2,19	8,53	4,10	2,67	1,63	1,66
Sep	2,04	8,35	4,43	2,72	1,66	1,50
Oct	2,02	8,34	4,66	3,36	1,69	1,41
Nov	2,02	7,56	4,23	2,70	1,60	1,50
Dic	1,93	7,91	3,47	2,58	1,55	1,26
20 *Ene*	2,02	8,41	4,47	3,50	1,84	1,42
Feb	2,06	8,05	4,04	2,59	1,65	1,52
Mar	2,01	7,93	3,37	2,44	1,57	1,29
Abr	1,89	7,41	2,75	2,22	1,74	1,58
May	1,91	7,44	3,06	2,27	1,81	1,76
Jun	1,92	7,64	3,10	2,37	1,76	1,58
Jul	1,92	8,01	3,67	3,02	1,81	1,79
Ago	1,98	8,20	3,71	2,70	1,65	1,52
Sep	1,91	7,78	3,46	2,73	1,62	1,40
Oct P	1,91	7,52	3,94	3,11	1,70	1,44

Nota: Los plazos van referidos al período inicial de fijación del tipo. Por ejemplo, un préstamo a 15 años a tipo variable revisable anualmente, se clasifica en el plazo 'hasta un año'.

a. TAE:Tasa anual equivalente.

b. Excluye descubiertos, líneas de crédito y tarjetas de crédito con pago aplazado y 'revolving'.

c. Hasta mayo de 2010, inclusive, esta columna incluye el crédito concedido a través de tarjetas de crédito (véase nota de novedades del Boletín Estadístico de julio-agosto de 2010).Los tipos de interés efectivo de tarjetas de crédito se publican en los cuadros 19.3 columna 4 y 19.4 columna 7.

19. TIPOS DE INTERES
B) Tipos de interés aplicados por las IFM a residentes en la UEM

19.7 Tipos de interés (TEDR) de nuevas operaciones. Depósitos de hogares e ISFLSH y sociedades no financieras. Entidades de crédito y EFC (a)

Porcentajes

	Hogares e ISFLSH						Sociedades no financieras						Hogares e ISFLSH y sociedades no financieras. Cesiones temporales
	A la vista (b)	A plazo				Cesiones temporales	A la vista (b)	A plazo				Cesiones temporales	
		Tipo medio ponderado	Hasta 1 año	Más de 1 y hasta 2 años	Más de 2 años			Tipo medio ponderado	Hasta 1 año	Más de 1 y hasta 2 años	Más de 2 años		
	1	2	3	4	5	6	7	8	9	10	11	12	13
15	0,12	0,39	0,35	0,48	0,24	0,42	0,24	0,31	0,29	0,38	0,66	0,12	0,15
16	0,06	0,11	0,10	0,13	0,07	0,15	0,15	0,13	0,11	0,14	0,48	0,05	0,06
17	0,04	0,08	0,07	0,10	0,08	0,02	0,10	0,16	0,17	0,05	0,33	-0,01	-0,02
18	0,03	0,05	0,05	0,06	0,17	-0,15	0,08	0,37	0,39	0,03	0,74	-0,24	-0,24
19	0,03	0,04	0,02	0,07	0,18	0,11	0,07	0,38	0,36	0,47	0,92	-0,11	-0,11
19 *Ago*	0,04	0,04	0,03	0,05	0,11	...	0,08	-0,14	-0,16	0,23	0,03	...	...
Sep	0,03	0,04	0,03	0,06	0,10	...	0,07	-0,01	-0,06	1,25	0,11	-0,42	-0,42
Oct	0,03	0,04	0,03	0,06	0,08	...	0,08	-0,15	-0,17	0,03	0,07	...	...
Nov	0,03	0,05	0,03	0,07	0,27	...	0,08	-0,08	-0,09	0,02	0,09	...	...
Dic	0,03	0,04	0,02	0,07	0,18	...	0,07	0,38	0,36	0,47	0,92	-0,11	-0,11
20 *Ene*	0,03	0,04	0,02	0,07	0,19	...	0,07	-0,22	-0,22	0,10	0,01	...	...
Feb	0,01	0,03	0,01	0,04	0,18	...	0,01	-0,24	-0,25	0,01	0,02	...	...
Mar	0,01	0,03	0,01	0,03	0,18	...	0,01	0,02	0,01	-0,01	0,09	...	...
Abr	0,01	0,03	0,01	0,04	0,31	...	0,01	-0,17	-0,17	0,08	0,01	...	...
May	0,01	0,04	0,01	0,05	0,29	...	0,01	-0,17	-0,17	0,00	0,16	...	...
Jun	0,01	0,03	0,01	0,05	0,27	...	0,00	-0,03	-0,07	0,75	0,64	...	...
Jul	0,01	0,05	0,03	0,05	0,35	...	0,01	-0,21	-0,21	0,02	0,08	...	...
Ago	0,01	0,03	0,02	0,04	0,20	...	0,00	-0,22	-0,22	0,01	0,05	...	...
Sep	0,01	0,02	0,01	0,03	0,06	...	0,00	-0,25	-0,25	-0,00	0,13	...	...
Oct P	0,01	0,02	0,01	0,04	0,13	...	0,01	-0,32	-0,33	-0,03	0,03	...	-0,46

a.TEDR: Tipo efectivo definición restringida, que equivale a TAE (tasa anual equivalente) sin incluir comisiones.

b. Para estas categorías de depósitos las nuevas operaciones equivalen al total del saldo vivo, por lo tanto estos tipos de interés coinciden con los que figuran en el cuadro 19.10.

19. TIPOS DE INTERÉS
B) Tipos de interés aplicados por las IFM a residentes en la UEM

19.8 Tipos de interés (TEDR) de los saldos vivos. Préstamos y créditos a hogares e ISFLSH. Entidades de crédito y EFC (a)

Porcentajes

	Tipo medio ponderado	Crédito a la vivienda				Crédito al consumo y otros fines				Pro-memoria					
										Vencimiento original de más de 1 año			Vencimiento original de más de 2 años		
		Tipo medio ponderado	Hasta 1 año	Más de 1 año y hasta 5 años	Más de 5 años	Tipo medio ponderado	Hasta 1 año	Más de año 1 y hasta 5 años	Más de 5 años	Total	Del cual: vcto. residual		Total	Del cual: vcto. residual	
											Hasta 1 año	Más de 1 año y revisión de tipos hasta 12m		Hasta 2 años	Más de 2 años y revisión de tipos hasta 24m
	1	2	3	4	5	6	7	8	9	10	11	12	13	14	15
15	2,55	1,53	4,22	5,96	1,51	5,98	9,36	8,86	4,28	2,20	4,72	1,99	2,12	5,53	1,91
16	2,46	1,29	2,60	5,27	1,29	6,17	9,07	9,26	4,39	2,12	4,48	1,66	2,00	5,06	1,67
17	2,48	1,21	2,24	4,70	1,20	6,24	8,64	9,23	4,53	2,10	4,44	1,57	2,00	5,00	1,46
18	2,54	1,22	2,00	4,13	1,21	6,26	8,51	8,78	4,65	2,15	4,57	1,52	2,09	5,00	1,44
19	2,58	1,22	1,88	4,19	1,21	6,38	8,16	8,50	4,90	2,16	4,52	1,49	2,14	4,92	1,42
19 *Ago*	2,63	1,25	1,84	4,26	1,24	6,40	8,73	8,64	4,84	2,20	4,51	1,53	2,17	4,89	1,47
Sep	2,58	1,24	1,80	4,25	1,23	6,38	8,57	8,58	4,80	2,18	4,47	1,52	2,15	4,89	1,46
Oct	2,57	1,22	1,80	4,25	1,21	6,42	8,62	8,58	4,84	2,18	4,46	1,51	2,15	4,88	1,45
Nov	2,60	1,22	1,85	4,25	1,21	6,32	7,96	8,56	4,81	2,17	4,45	1,50	2,15	4,88	1,44
Dic	2,58	1,22	1,88	4,19	1,21	6,38	8,16	8,50	4,90	2,16	4,52	1,49	2,14	4,92	1,42
20 *Ene*	2,57	1,21	1,87	4,15	1,20	6,37	8,10	8,48	4,92	2,16	4,50	1,47	2,15	4,93	1,40
Feb	2,57	1,21	1,82	4,17	1,20	6,35	8,06	8,45	4,93	2,16	4,54	1,48	2,15	4,95	1,40
Mar	2,53	1,20	1,62	4,09	1,19	6,26	7,82	8,35	4,92	2,15	4,55	1,47	2,13	5,00	1,39
Abr	2,51	1,20	1,62	4,08	1,19	6,22	7,79	8,22	4,91	2,13	4,57	1,46	2,11	4,99	1,38
May	2,50	1,21	1,60	4,05	1,20	6,12	7,61	7,96	4,90	2,14	4,57	1,49	2,11	4,99	1,39
Jun	2,52	1,22	1,59	4,39	1,21	5,98	6,73	7,80	4,91	2,14	4,56	1,49	2,11	4,94	1,39
Jul	2,51	1,22	1,58	4,33	1,22	6,07	7,52	7,72	4,91	2,15	4,55	1,50	2,12	4,92	1,41
Ago	2,50	1,21	1,55	4,29	1,21	6,06	7,50	7,69	4,91	2,14	4,56	1,50	2,11	4,92	1,41
Sep	2,49	1,21	1,66	4,40	1,20	6,05	7,42	7,70	4,92	2,13	4,42	1,51	2,11	4,81	1,41
Oct P	2,49	1,20	1,65	4,38	1,19	6,07	7,58	7,71	4,90	2,12	4,43	1,50	2,10	4,81	1,39

Nota: Salvo referencia contraria, los plazos van referidos al período original de vencimiento del préstamo. Por ejemplo, un préstamo a 15 años a tipo variable revisable anualmente, se clasifica en el plazo 'a más de 5 años'.
a. TEDR: Tipo efectivo definición restringida, que equivale a TAE (tasa anual equivalente) sin incluir comisiones.

19. TIPOS DE INTERÉS
B) Tipos de interés aplicados por las IFM a residentes en la UEM

19.9 Tipos de interés (TEDR) de los saldos vivos. Préstamos y créditos a sociedades no financieras. Entidades de crédito y EFC (a)

Porcentajes

	Préstamos y créditos				Pro-memoria					
					Vencimiento original a más de 1 año			Vencimiento original a más de 2 años		
	Tipo medio ponderado	Hasta 1 año	Más de 1 año y hasta 5 años	Más de 5 años	Total	Del cual: vcto. residual		Total	Del cual: vcto. residual	
						Hasta 1 año	Más de 1 año y revisión de tipos hasta 12m		Hasta 2 años	Más de 2 años y revisión de tipos hasta 24m
	1	2	3	4	5	6	7	8	9	10
15	2,38	2,31	2,33	2,42	2,40	2,11	2,38	2,42	2,43	2,39
16	2,04	1,98	1,95	2,10	2,04	1,75	1,97	2,06	1,77	2,04
17	1,89	1,94	1,64	2,00	1,86	1,42	1,91	1,95	1,77	1,87
18	1,86	1,88	1,72	1,92	1,85	1,93	1,84	1,89	1,87	1,85
19	1,77	1,76	1,65	1,82	1,76	1,79	1,77	1,81	1,92	1,78
19 *Ago*	1,82	1,86	1,72	1,85	1,80	1,84	1,76	1,83	1,91	1,78
Sep	1,80	1,81	1,74	1,83	1,80	1,84	1,76	1,82	1,93	1,77
Oct	1,82	1,87	1,75	1,82	1,80	1,85	1,76	1,82	1,95	1,78
Nov	1,81	1,89	1,69	1,84	1,78	1,85	1,72	1,82	1,95	1,77
Dic	1,77	1,76	1,65	1,82	1,76	1,79	1,77	1,81	1,92	1,78
20 *Ene*	1,78	1,88	1,64	1,81	1,75	1,78	1,75	1,80	1,94	1,75
Feb	1,77	1,84	1,63	1,81	1,80	1,39	1,75	1,86	1,56	1,75
Mar	1,73	1,74	1,60	1,79	1,72	1,45	1,70	1,78	1,56	1,73
Abr	1,74	1,73	1,66	1,80	1,74	1,44	1,73	1,80	1,56	1,77
May	1,74	1,67	1,68	1,81	1,75	1,48	1,74	1,80	1,59	1,77
Jun	1,73	1,61	1,69	1,80	1,74	1,39	1,71	1,80	1,58	1,75
Jul	1,74	1,60	1,71	1,80	1,75	1,38	1,72	1,81	1,56	1,78
Ago	1,74	1,63	1,72	1,80	1,76	1,38	1,73	1,82	1,56	1,77
Sep	1,73	1,57	1,72	1,79	1,76	1,35	1,72	1,81	1,55	1,76
Oct P	1,73	1,62	1,73	1,78	1,75	1,35	1,73	1,81	1,54	1,77

Nota: Salvo referencia contraria, los plazos van referidos al período original de vencimiento del préstamo. Por ejemplo, un préstamo a 15 años a tipo variable revisable anualmente, se clasifica en el plazo 'a más de 5 años'.
a. TEDR: Tipo efectivo definición restringida, que equivale a TAE (tasa anual equivalente) sin incluir comisiones.

19. TIPOS DE INTERÉS
B) Tipos de interés aplicados por las IFM a residentes en la UEM

19.10 Tipos de interés (TEDR) de los saldos vivos. Depósitos de hogares e ISFLSH y sociedades no financieras. Entidades de crédito y EFC (a)

Porcentajes

	Hogares e ISFLSH					Sociedades no financieras					Hogares e ISFLSH y sociedades no financieras. Cesiones temporales
	A la vista (b)	A plazo			Cesiones temporales	A la vista (b)	A plazo			Cesiones temporales	
		Tipo medio ponderado	Hasta 2 años	Más de 2 años			Tipo medio ponderado	Hasta 2 años	Más de 2 años		
	1	2	3	4	5	6	7	8	9	10	11
15	0,12	0,75	0,50	1,63	0,45	0,24	0,91	0,74	1,68	0,24	0,34
16	0,06	0,30	0,24	0,75	0,16	0,15	0,65	0,52	1,34	0,06	0,10
17	0,04	0,16	0,11	0,59	0,40	0,10	0,77	0,59	1,50	-0,01	0,00
18	0,03	0,12	0,07	0,53	0,13	0,08	0,63	0,44	1,53	-0,37	-0,36
19	0,03	0,12	0,05	0,65	0,26	0,07	0,99	0,67	2,20	-0,12	-0,09
19 *Ago*	0,04	0,11	0,06	0,52	...	0,08	0,85	0,65	1,62	-0,09	-0,04
Sep	0,03	0,11	0,06	0,52	...	0,07	0,78	0,70	1,10	-0,17	-0,13
Oct	0,03	0,11	0,05	0,53	...	0,08	0,81	0,71	1,17	-0,11	-0,07
Nov	0,03	0,11	0,05	0,57	...	0,08	0,86	0,60	1,87	-0,14	-0,11
Dic	0,03	0,12	0,05	0,65	...	0,07	0,99	0,67	2,20	-0,12	-0,09
20 *Ene*	0,03	0,11	0,05	0,64	...	0,07	1,05	0,70	2,28	-0,26	-0,19
Feb	0,01	0,10	0,04	0,54	...	0,01	0,84	0,63	1,63	-0,28	-0,21
Mar	0,01	0,10	0,04	0,54	...	0,01	0,86	0,65	1,63	-0,28	-0,21
Abr	0,01	0,09	0,04	0,55	...	0,01	0,84	0,64	1,68	-0,49	-0,45
May	0,01	0,09	0,04	0,56	...	0,01	0,75	0,55	1,66	-0,50	-0,47
Jun	0,01	0,09	0,03	0,54	...	0,00	0,70	0,49	1,66	-0,50	-0,47
Jul	0,01	0,08	0,03	0,48	...	0,01	0,68	0,48	1,69	-0,50	-0,47
Ago	0,01	0,08	0,03	0,48	...	0,00	0,62	0,42	1,74	...	-0,47
Sep	0,01	0,07	0,03	0,41	...	0,00	0,62	0,42	1,71	...	...
Oct P	0,01	0,07	0,03	0,41	...	0,01	0,55	0,36	1,69	...	-0,43

a. TEDR: Tipo efectivo definición restringida, que equivale a TAE (tasa anual equivalente) sin incluir comisiones.

b. Para estas categorías de depósitos las nuevas operaciones equivalen al total del saldo vivo, por lo tanto estos tipos de interés coinciden con los que figuran en el cuadro 19.7.

19. TIPOS DE INTERES
B) Tipos de interés aplicados por las IFM a residentes en la UEM

19.11 Importes de las nuevas operaciones Préstamos y créditos a hogares e ISFLSH y sociedades no financieras. Entidades de crédito y EFC

Millones de euros

	Hogares e ISFLSH										Sociedades no financieras (a)		
	Vivienda (a)			Consumo (b)				Otros fines (a)					
	Nuevas operaciones (c)	Renegociaciones	Otras operaciones	Tarjetas de crédito y Tarjetas 'revolving' Nuevas operaciones (d)	Créditos (a)			Nuevas operaciones (c)	Renegociaciones	Otras operaciones	Nuevas operaciones (e)	Renegociaciones	Otras operaciones
					Nuevas operaciones (c)	Renegociaciones	Otras operaciones						
	1	2	3=1-2	4	5	6	7=5-6	8	9	10=8-9	11	12	13=11-12
15	35 721	9 241	26 480	9 049	19 747	575	19 173	20 240	1 298	18 942	392 631	30 897	361 734
16	37 494	6 396	31 098	11 040	25 356	649	24 706	17 721	1 367	16 354	322 578	28 920	293 659
17	38 863	2 357	36 506	13 290	29 389	268	29 121	19 367	802	18 565	338 995	16 903	322 092
18	43 057	1 744	41 313	13 032	34 387	361	34 026	18 757	726	18 031	347 156	16 066	331 090
19	43 589	1 318	42 272	13 620	36 237	435	35 802	17 804	737	17 067	348 383	21 786	326 597
19 *Ago*	2 476	53	2 423	12 642	2 500	27	2 473	1 071	68	1 003	22 881	1 692	21 189
Sep	3 215	47	3 167	12 770	2 815	31	2 784	1 204	44	1 160	25 414	1 742	23 672
Oct	3 925	107	3 817	12 729	3 250	45	3 205	1 443	50	1 393	28 872	1 973	26 899
Nov	3 807	88	3 719	12 978	3 708	45	3 663	1 430	57	1 372	27 886	1 692	26 195
Dic	4 609	115	4 494	13 620	3 042	35	3 008	1 790	88	1 702	41 096	2 061	39 036
20 *Ene*	3 279	75	3 204	11 538	2 821	43	2 779	1 400	37	1 363	26 332	1 237	25 094
Feb	3 570	94	3 477	11 395	3 137	49	3 088	1 545	46	1 498	23 587	1 330	22 257
Mar	2 981	83	2 898	11 121	1 833	47	1 786	1 608	69	1 539	36 570	1 578	34 992
Abr	1 901	78	1 823	10 494	626	29	597	2 364	47	2 317	53 342	1 262	52 080
May	3 197	570	2 628	10 213	1 296	72	1 224	1 892	235	1 657	41 140	2 028	39 111
Jun	3 767	593	3 174	10 283	2 379	109	2 270	2 155	355	1 800	34 210	2 135	32 075
Jul	4 239	319	3 920	10 326	2 803	52	2 751	1 725	115	1 609	28 038	2 004	26 034
Ago	2 972	164	2 807	10 358	1 943	34	1 909	934	65	869	15 498	1 130	14 368
Sep	4 023	179	3 844	10 331	2 255	40	2 215	1 249	71	1 178	21 570	1 421	20 150
Oct P	4 090	172	3 918	10 383	2 382	45	2 336	1 224	53	1 171	21 636	1 557	20 079

a.Excluye descubiertos, líneas de crédito y tarjetas de crédito de pago aplazado y 'revolving'.

b. Excluye descubiertos y líneas de crédito.

c. Estos importes se detallan en las columnas 3 a 17 del cuadro 19.12.

d. Dada la naturaleza de este instrumento, la Circular 1/2010 considera 'operación nueva' el saldo vivo a fin de cada mes, y no el importe concedido en el mes. Por este motivo, en esta columna el importe anual coincide con el del último mes del año. En las tarjetas de crédito, si bien no se dispone de su finalidad, se estima que ésta es fundamentalmente de consumo. De hecho, hasta junio de 2010 se incluía en el crédito al consumo hasta 1 año.

e. Estos importes se detallan en las columnas 3 a 14 del cuadro 19.13.

19. TIPOS DE INTERÉS
B) Tipos de interés aplicados por las IFM a residentes en la UEM

19.12 Importe de las nuevas operaciones. Préstamos y créditos a hogares e ISFLSH. Entidades de crédito y EFC

Millones de euros

		Descubiertos y líneas de crédito (a) (b)	Crédito a la vivienda					Crédito al consumo					Crédito para otros fines					
			Total	Hasta 1 año	Más de 1 y hasta 5 años	Más de 5 y hasta 10 años	Más de 10 años	Tarjetas de crédito y Tarjetas 'revolving'(b)	Créditos- Total (c)	Hasta 1 año (c)	Más de 1 y hasta 5 años	Más de 5 años	Total	Hasta 1 año	Más de 1 y hasta 5 años	Más de 5 años	Del cual: empresarios individuales Total	Del cual: empresarios individuales Hasta 1 año
		1	2	3	4	5	6	7	8	9	10	11	12	13	14	15	16	17
15		7 426	35 721	22 457	10 238	997	2 028	9 049	19 747	4 822	8 971	5 954	20 240	14 434	3 984	1 822	8 525	5 403
16		7 099	37 494	17 373	8 958	1 345	9 818	11 040	25 356	4 667	11 946	8 743	17 721	11 291	3 826	2 605	9 109	5 657
17		7 452	38 863	16 495	10 392	1 637	10 340	13 290	29 389	4 513	13 892	10 984	19 367	11 901	4 036	3 431	10 136	5 999
18		6 697	43 057	15 617	12 137	1 922	13 381	13 032	34 387	4 663	15 773	13 952	18 757	11 226	3 925	3 605	11 165	6 750
19		6 643	43 589	15 493	11 323	1 793	14 980	13 620	36 237	4 821	15 919	15 496	17 804	10 025	4 025	3 755	10 588	6 149
19	*Ago*	6 651	2 476	887	725	101	763	12 642	2 500	308	1 120	1 072	1 071	666	212	193	584	336
	Sep	6 775	3 215	1 184	885	104	1 042	12 770	2 815	318	1 190	1 307	1 204	687	263	253	754	448
	Oct	6 761	3 925	1 421	991	131	1 382	12 729	3 250	348	1 429	1 472	1 443	784	339	319	911	531
	Nov	6 662	3 807	1 242	852	123	1 590	12 978	3 708	660	1 487	1 561	1 430	756	289	385	851	483
	Dic	6 643	4 609	1 480	907	118	2 104	13 620	3 042	554	1 293	1 195	1 790	1 027	359	404	1 055	601
20	*Ene*	6 742	3 279	1 052	665	109	1 452	11 538	2 821	375	1 177	1 269	1 400	768	317	315	864	482
	Feb	6 670	3 570	1 144	679	134	1 613	11 395	3 137	495	1 278	1 364	1 545	826	375	344	990	547
	Mar	6 719	2 981	982	557	107	1 336	11 121	1 833	209	725	899	1 608	967	313	328	1 083	689
	Abr	6 546	1 901	657	342	47	855	10 494	626	110	257	259	2 364	1 185	1 002	177	1 902	947
	May	6 211	3 197	1 279	551	90	1 277	10 213	1 296	189	593	513	1 892	666	958	267	1 381	415
	Jun	6 362	3 767	1 488	614	125	1 540	10 283	2 379	313	1 123	944	2 155	998	761	396	1 459	672
	Jul	6 344	4 239	1 561	809	130	1 738	10 326	2 803	345	1 248	1 211	1 725	885	525	315	1 079	562
	Ago	6 426	2 972	1 048	554	91	1 280	10 358	1 943	243	844	857	934	516	235	183	508	243
	Sep	6 373	4 023	1 373	758	124	1 768	10 331	2 255	290	922	1 043	1 249	694	306	249	803	477
	Oct P	6 417	4 090	1 356	779	130	1 826	10 383	2 382	294	984	1 103	1 224	655	308	261	726	387

Nota: Los plazos van referidos al período inicial de fijación del tipo. Por ejemplo, un préstamo a 15 años a tipo variable revisable anualmente, se clasifica en el plazo 'hasta un año'.

a. Hasta mayo de 2010, inclusive, esta columna incluye sólo descubiertos en cuenta (véase nota de novedades del Boletín Estadístico de julio-agosto de 2010).

b. Dada la naturaleza de estos instrumentos, la Circular 1/2010 considera 'operación nueva' el saldo vivo a fin de cada mes, y no el importe concedido en el mes. Por este motivo, en estas dos columnas el importe anual coincide con el del último mes del año. En cuanto a las tarjetas de crédito, si bien no se dispone de su finalidad, se estima que ésta es fundamentalmente de consumo. De hecho, hasta junio de 2010 se incluía en el crédito al consumo hasta 1 año.

c. Hasta mayo de 2010, inclusive, esta columna incluye el crédito concedido a través de tarjetas de crédito (véase nota de novedades del Boletín Estadístico de julio-agosto de 2010).

19. TIPOS DE INTERES
B) Tipos de interés aplicados por las IFM a residentes en la UEM

19.13 Importe de las nuevas operaciones. Préstamos y créditos a las sociedades no financieras. Entidades de crédito y EFC

Millones de euros

		Descubiertos y líneas de crédito (a)(b)	Tarjetas de credito de pago aplazado (b)	Otros créditos hasta 250 mil euros				Otros créditos entre 250 mil y 1 millón euros				Otros créditos de mas de 1 millón euros			
				Total	Hasta 1 año	Más de 1 y hasta 5 años	Más de 5 años	Total	Hasta 1 año	Más de 1 y hasta 5 años	Más de 5 años	Total	Hasta 1 año	Más de 1 y hasta 5 años	Más de 5 años
		1	2	3	4	5	6	7	8	9	10	11	12	13	14
15		81 125	72	128 707	121 826	5 218	1 664	36 763	31 908	3 371	1 485	227 160	205 050	12 174	9 937
16		81 825	98	133 583	123 701	6 889	2 992	36 346	28 962	4 480	2 905	152 649	129 461	13 426	9 762
17		80 298	104	143 354	131 395	8 071	3 888	40 582	31 415	5 077	4 090	155 059	120 808	16 947	17 305
18		67 936	115	136 991	127 034	7 423	2 534	38 222	29 882	5 250	3 090	171 943	135 226	19 100	17 617
19		61 016	182	134 569	125 020	7 438	2 111	39 286	31 347	5 085	2 854	174 528	133 774	18 493	22 261
19	*Ago*	61 600	164	8 444	7 875	461	108	2 185	1 755	322	108	12 251	9 802	805	1 645
	Sep	61 785	166	10 497	9 983	389	124	2 954	2 559	233	163	11 963	9 779	935	1 249
	Oct	62 708	169	13 010	12 261	570	179	3 490	2 937	311	242	12 373	9 342	965	2 066
	Nov	62 449	167	11 174	10 457	544	173	3 369	2 675	428	267	13 343	10 485	1 109	1 749
	Dic	61 016	182	12 128	11 400	521	207	3 860	3 170	361	330	25 107	19 218	1 798	4 092
20	*Ene*	60 976	176	11 348	10 809	404	135	2 887	2 438	238	211	12 096	8 506	1 932	1 659
	Feb	60 523	175	10 111	9 424	510	178	2 868	2 355	277	235	10 609	8 103	860	1 645
	Mar	63 522	160	11 805	10 660	796	349	4 110	3 086	648	376	20 655	15 094	2 922	2 638
	Abr	61 695	142	15 832	8 210	7 474	147	12 046	3 810	8 021	214	25 465	13 784	9 239	2 442
	May	58 823	132	12 362	6 692	5 536	134	7 949	2 463	5 278	209	20 828	13 092	5 190	2 547
	Jun	56 778	131	9 975	7 516	2 314	145	4 715	2 801	1 700	214	19 521	13 875	2 732	2 914
	Jul	55 845	138	9 489	8 005	1 353	131	3 229	2 287	758	184	15 320	10 725	2 154	2 441
	Ago	55 518	136	6 074	5 634	375	65	1 725	1 439	195	91	7 700	5 564	910	1 226
	Sep	55 084	133	7 899	7 355	453	90	2 357	2 003	232	122	11 314	9 223	731	1 360
	Oct P	55 030	136	8 889	8 258	527	104	2 575	2 121	301	153	10 173	7 804	839	1 529

Nota: Los plazos van referidos al período inicial de fijación del tipo. Por ejemplo, un préstamo a 15 años a tipo variable revisable anualmente, se clasifica en el plazo 'hasta un año'.

a. Hasta mayo de 2010, inclusive, esta columna incluye sólo descubiertos en cuenta (véase nota de novedades del Boletín Estadístico de julio-agosto de 2010).

b. La Circular 1/2010 considera 'operación nueva' para estos instrumentos el saldo vivo a fin de cada mes, y no el importe concedido en el mes. Por este motivo, en estas dos columnas el importe anual coincide con el del último mes del año.

19. TIPOS DE INTERES
B) Tipos de interés aplicados por las IFM a residentes en la UEM

19.14 Importe de las nuevas operaciones. Depósitos de hogares e ISFLSH y sociedades no financieras. Entidades de crédito y EFC

Millones de euros

	Hogares e ISFLSH						Sociedades no financieras						Hogares e ISFLSH y sociedades no financieras. Cesiones temporales
	A la vista (a)	A plazo				Cesiones temporales	A la vista (a)	A plazo				Cesiones temporales	
		Total	Hasta 1 año	Más de 1 y hasta 2 años	Más de 2 años			Total	Hasta 1 año	Más de 1 y hasta 2 años	Más de 2 años		
	1	2	3	4	5	6	7	8	9	10	11	12	13
15	436 737	267 853	159 758	90 002	18 092	1 196	144 159	192 392	177 468	10 549	4 375	21 846	23 042
16	514 328	235 778	149 295	75 201	11 282	1 152	170 156	135 223	122 620	8 272	4 332	13 775	14 928
17	582 493	187 982	121 137	60 325	6 520	405	203 304	88 740	79 847	6 081	2 813	8 016	8 420
18	646 080	154 821	101 146	47 676	5 999	19	217 064	66 673	60 577	3 956	2 140	2 083	2 102
19	714 187	129 661	86 297	38 855	4 510	4	231 291	66 602	62 096	3 415	1 091	539	543
19 *Ago*	686 296	9 122	6 155	2 690	277	-	226 858	4 046	3 811	146	90	...	...
Sep	686 479	9 452	6 522	2 645	285	-	232 255	5 659	5 360	246	53	261	261
Oct	691 232	10 154	7 335	2 494	326	-	222 592	5 837	5 455	207	175	...	...
Nov	700 615	9 527	6 616	2 478	432	-	233 669	6 056	5 666	294	95	...	...
Dic	714 187	10 028	6 981	2 560	487	-	231 291	5 319	4 831	426	63	77	77
20 *Ene*	712 203	10 187	7 168	2 553	466	-	219 603	7 387	7 184	86	117	...	...
Feb	718 638	9 136	6 274	2 468	394	-	226 794	5 768	5 587	97	84	...	...
Mar	730 889	8 897	6 034	2 511	351	-	236 759	5 861	5 708	73	80	...	...
Abr	743 689	7 004	4 348	2 349	307	-	248 462	8 328	8 250	39	39	...	...
May	756 455	7 472	4 737	2 387	347	-	259 760	12 215	12 056	89	71	...	...
Jun	768 416	8 301	5 278	2 631	393	-	266 247	11 786	11 135	553	97	...	...
Jul	772 150	8 195	5 431	2 483	281	-	260 706	10 633	10 469	133	31	...	...
Ago	773 489	6 578	4 565	1 801	212	-	263 247	11 509	11 418	38	53	...	...
Sep	777 320	6 899	4 854	1 846	199	-	267 426	9 830	9 688	71	71	...	...
Oct	P 782 412	7 214	5 159	1 822	233	...	258 879	11 730	11 498	96	136	...	24

a. Para estas clases de depósitos las nuevas operaciones equivalen al total del saldo vivo.

19. TIPOS DE INTERÉS
B) Tipos de interés aplicados por las IFM a residentes en la UEM

19.15 Importe de los saldos vivos.Pro-memoria. Préstamos y créditos a hogares e ISFLSH y sociedades no financieras. Entidades de crédito y EFC

Millones de euros

	Hogares e ISFLSH						Sociedades no financieras					
	Vencimiento original a más de 1 año			Vencimiento original a más de 2 años			Vencimiento original a más de 1 año			Vencimiento original a más de 2 años		
	Total	Del cual: Vcto. residual		Total	Del cual: Vcto. residual		Total	Del cual: Vcto. residual		Total	Del cual: Vcto. residual	
		Hasta 1 año	Más de 1 año y revisión de tipos hasta 12m		Hasta 2 años	Más de 2 años y revisión de tipos hasta 24m		Hasta 1 año	Más de 1 año y revisión de tipos hasta 12m		Hasta 2 años	Más de 2 años y revisión de tipos hasta 24m
	1	2	3	4	5	6	7	8	9	10	11	12
15	683 243	9 460	594 630	679 109	16 210	600 072	422 826	70 364	209 016	400 909	79 979	199 927
16	673 228	10 541	564 827	668 405	16 115	569 890	402 327	61 194	185 712	382 212	82 883	174 013
17	667 904	10 017	554 956	662 873	16 557	560 129	386 448	48 671	182 528	359 648	51 694	172 047
18	666 616	11 114	543 594	661 345	18 487	522 071	352 797	40 279	160 742	332 596	49 911	149 484
19	661 273	12 760	524 344	655 703	20 107	521 712	348 169	46 768	155 061	325 501	54 076	145 963
19 *Ago*	666 095	...	...	660 494	...	...	351 052	...	...	332 586	...	...
Sep	663 941	13 003	531 132	658 292	20 068	511 565	348 969	44 747	157 694	330 772	52 782	143 095
Oct	662 372	...	...	656 748	...	...	347 570	...	...	329 343	...	...
Nov	666 945	...	...	661 283	...	...	351 712	...	...	330 317	...	...
Dic	661 273	12 760	524 344	655 703	20 107	521 712	348 169	46 768	155 061	325 501	54 076	145 963
20 *Ene*	660 428	...	...	654 851	...	...	340 939	...	...	320 478	...	...
Feb	660 913	...	...	655 415	...	...	337 349	...	...	316 933	...	...
Mar	659 005	12 512	517 129	653 606	20 063	514 524	345 652	43 921	159 327	324 023	54 391	148 317
Abr	657 565	...	...	652 223	...	...	370 763	...	...	347 790	...	...
May	657 878	...	...	652 501	...	...	393 632	...	...	371 191	...	...
Jun	657 010	12 349	512 706	651 659	20 207	510 556	402 302	40 735	166 885	380 176	52 986	154 996
Jul	658 035	...	...	652 627	...	...	405 523	...	...	383 570	...	...
Ago	657 264	...	...	651 871	...	...	404 528	...	...	383 209	...	...
Sep	655 681	12 503	508 445	650 422	20 501	505 941	403 942	41 006	166 965	383 194	53 239	156 460
Oct	P 656 153	...	...	650 970	...	...	403 611	...	...	383 068	...	...

Nota: Los plazos van referidos al período original de vencimiento del préstamo. Por ejemplo, un préstamo a 15 años a tipo variable revisable anualmente, se clasifica en el plazo 'a más de 5 años'.

19. TIPOS DE INTERÉS
B) Tipos de interés aplicados por las IFM a residentes en la UEM

19.16 Importe de los saldos vivos. Préstamos y créditos a hogares e ISFLSH y sociedades no financieras. Entidades de crédito y EFC

Millones de euros

	Hogares e ISFLSH								Sociedades no financieras			
	Crédito a la vivienda				Crédito al consumo y otros fines							
	Total	Hasta 1 año	Más de 1 y hasta 5 años	Más de 5 años	Total	Hasta 1 año	Más de 1 y hasta 5 años	Más de 5 años	Total	Hasta 1 año	Más de 1 y hasta 5 años	Más de 5 años
	1	2	3	4	5	6	7	8	9	10	11	12
15	549 238	259	1 890	547 089	162 039	27 775	29 544	104 720	520 691	97 864	128 003	294 823
16	533 107	240	1 183	531 684	167 022	26 661	35 462	104 899	497 176	94 848	126 675	275 652
17	520 209	392	1 283	518 533	175 062	26 974	40 084	108 004	483 165	96 717	129 888	256 560
18	513 752	429	1 448	511 876	182 686	29 393	43 702	109 591	451 588	98 790	114 388	238 409
19	510 585	405	1 541	508 638	183 146	32 052	46 117	104 977	444 754	96 585	115 100	233 069
19 *Ago*	509 405	416	1 606	507 382	186 627	29 519	46 251	110 857	447 842	96 791	114 152	236 900
Sep	512 659	417	1 570	510 671	180 966	29 265	46 096	105 604	446 624	97 655	112 229	236 740
Oct	512 266	415	1 575	510 276	179 933	29 411	46 281	104 240	445 743	98 173	112 307	235 263
Nov	512 269	409	1 563	510 297	190 772	35 687	46 618	108 467	447 227	95 514	116 125	235 587
Dic	510 585	405	1 541	508 638	183 146	32 052	46 117	104 977	444 754	96 585	115 100	233 069
20 *Ene*	509 396	398	1 545	507 452	183 229	31 799	46 087	105 343	443 230	102 291	110 881	230 058
Feb	509 397	398	1 555	507 444	183 117	31 202	46 234	105 680	440 101	102 752	110 022	227 327
Mar	508 051	471	1 533	506 047	181 950	30 524	45 602	105 824	454 291	108 639	114 734	230 918
Abr	506 705	387	1 492	504 826	180 373	29 125	45 822	105 426	471 480	100 717	139 875	230 887
May	506 338	302	1 455	504 582	181 220	29 378	46 158	105 683	486 694	93 062	161 024	232 607
Jun	505 468	195	1 278	503 995	190 575	38 837	46 435	105 302	487 138	84 836	166 503	235 799
Jul	505 482	185	1 289	504 007	183 272	30 532	47 218	105 521	486 098	80 575	172 726	232 797
Ago	505 063	184	1 289	503 590	182 650	30 264	47 143	105 243	481 957	77 429	173 284	231 245
Sep	504 542	185	1 158	503 199	181 433	30 108	46 882	104 443	483 036	79 094	174 003	229 939
Oct P	504 837	183	1 128	503 526	181 554	30 055	46 701	104 797	482 844	79 233	173 398	230 213

Nota: Los plazos van referidos al período original de vencimiento del préstamo. Por ejemplo, un préstamo a 15 años a tipo variable revisable anualmente, se clasifica en el plazo 'a más de 5 años'.

19. TIPOS DE INTERÉS
B) Tipos de interés aplicados por las IFM a residentes en la UEM

19.17 Importe de los saldos vivos. Depósitos de hogares e ISFLSH y sociedades no financieras. Entidades de crédito y EFC

Millones de euros

	Hogares e ISFLSH					Sociedades no financieras					Hogares e ISFLSH y sociedades no financieras. Cesiones temporales
	A la vista	A plazo			Cesiones temporales	A la vista	A plazo			Cesiones temporales	
		Total	Hasta dos años	Más de dos años			Total	Hasta dos años	Más de dos años		
	1	2	3	4	5	6	7	8	9	10	11
15	436 737	318 597	248 307	70 289	700	144 159	55 655	45 425	10 230	911	1 611
16	514 328	257 940	224 815	33 125	778	170 156	46 423	39 093	7 330	1 463	2 241
17	582 493	195 245	172 761	22 485	7	203 304	35 346	28 509	6 837	957	964
18	646 080	163 231	145 293	17 938	23	217 064	33 450	27 381	6 068	658	681
19	714 187	140 498	125 240	15 258	15	231 291	25 405	20 068	5 337	85	102
19 *Ago*	686 296	149 721	133 719	16 002	...	226 858	27 220	21 699	5 521	73	93
Sep	686 479	147 833	131 980	15 854	...	232 255	26 526	21 064	5 462	81	100
Oct	691 232	145 357	129 741	15 616	...	222 592	26 075	20 624	5 451	69	89
Nov	700 615	142 813	127 351	15 462	...	233 669	26 458	21 066	5 392	74	92
Dic	714 187	140 498	125 240	15 258	...	231 291	25 405	20 068	5 337	85	102
20 *Ene*	712 203	137 556	122 490	15 066	...	219 603	24 060	18 814	5 246	32	43
Feb	718 638	134 724	119 916	14 808	...	226 794	23 904	18 729	5 175	34	42
Mar	730 889	132 628	118 015	14 612	...	236 759	24 248	19 194	5 054	32	36
Abr	743 689	130 039	115 581	14 458	...	248 462	24 551	19 649	4 903	29	34
May	756 455	127 507	113 192	14 315	...	259 760	26 419	21 529	4 890	44	47
Jun	768 416	124 572	110 546	14 026	...	266 247	27 563	22 784	4 779	49	51
Jul	772 150	121 855	108 241	13 614	...	260 706	28 151	23 465	4 686	45	47
Ago	773 489	120 045	106 607	13 438	...	263 247	29 754	25 207	4 547	...	45
Sep	777 320	117 670	104 655	13 015	...	267 426	29 427	24 940	4 487	...	...
Oct P	782 412	115 227	102 393	12 835	...	258 879	31 581	27 108	4 473	...	33

CAPÍTULO 20 TIPOS DE CAMBIO E ÍNDICES DE COMPETITIVIDAD

20. TIPOS DE CAMBIO E ÍNDICES DE COMPETITIVIDAD — 20.1 Tipos de cambio del euro (a)

A) Tipos de cambio

Banco Central Europeo y FMI para el DEG — *Unidades monetarias por euro. Media de datos diarios*

	1 Dólar estadounidense (USD)	2 Yen japonés (JPY)	3 Franco suizo (CHF)	4 Libra esterlina (GBP)	5 Lev búlgaro (BGN)	6 Corona checa (CZK)	7 Corona danesa (DKK)	8 Forint húngaro (HUF)	9 Pro memoria DEG (XDR)
15	1,1095	134,31	1,0679	0,72584	1,9558	27,279	7,4587	310,00	0,7930
16	1,1069	120,20	1,0902	0,81948	1,9558	27,034	7,4452	311,44	0,7963
17	1,1297	126,71	1,1117	0,87667	1,9558	26,326	7,4386	309,19	0,8146
18	1,1810	130,40	1,1550	0,88471	1,9558	25,647	7,4532	318,89	0,8340
19	1,1195	122,01	1,1124	0,87777	1,9558	25,670	7,4661	325,30	0,8103
20	1,1422	121,85	1,0705	0,88970	1,9558	26,455	7,4542	351,25	0,8192
19 *Jul*	1,1218	121,41	1,1076	0,89942	1,9558	25,548	7,4656	325,27	0,8121
Ago	1,1126	118,18	1,0892	0,91554	1,9558	25,802	7,4602	326,91	0,8103
Sep	1,1004	118,24	1,0903	0,89092	1,9558	25,868	7,4634	332,45	0,8044
Oct	1,1053	119,51	1,0981	0,87539	1,9558	25,689	7,4693	331,46	0,8056
Nov	1,1051	120,34	1,0978	0,85761	1,9558	25,531	7,4720	333,62	0,8038
Dic	1,1113	121,24	1,0925	0,84731	1,9558	25,497	7,4720	330,71	0,8058
20 *Ene*	1,1100	121,36	1,0765	0,84927	1,9558	25,216	7,4729	334,38	0,8045
Feb	1,0905	120,03	1,0648	0,84095	1,9558	25,051	7,4713	337,17	0,7965
Mar	1,1063	118,90	1,0591	0,89460	1,9558	26,575	7,4703	345,68	0,8062
Abr	1,0862	116,97	1,0545	0,87547	1,9558	27,262	7,4617	356,69	0,7968
May	1,0902	116,87	1,0574	0,88685	1,9558	27,269	7,4577	350,76	0,7995
Jun	1,1255	121,12	1,0712	0,89878	1,9558	26,681	7,4548	347,69	0,8158
Jul	1,1463	122,38	1,0711	0,90467	1,9558	26,514	7,4467	351,16	0,8239
Ago	1,1828	125,40	1,0767	0,90081	1,9558	26,167	7,4460	348,93	0,8377
Sep	1,1792	124,50	1,0786	0,90947	1,9558	26,741	7,4418	360,61	0,8351
Oct	1,1775	123,89	1,0739	0,90741	1,9558	27,213	7,4424	362,53	0,8326
Nov	1,1838	123,61	1,0785	0,89605	1,9558	26,466	7,4459	359,84	0,8325
Dic	1,2170	126,28	1,0814	0,90624	1,9558	26,311	7,4412	359,02	0,8455

Véanse notas al final del capítulo

20. TIPOS DE CAMBIO E ÍNDICES DE COMPETITIVIDAD — 20.2 Tipos de cambio del euro (a)

A) Tipos de cambio

Banco Central Europeo — *Unidades monetarias por euro. Media de datos diarios*

	1 Zloty polaco (PLN)	2 Leu rumano (b) (ROL/RON)	3 Corona sueca SEK)	4 Corona islandesa (ISK)	5 Corona noruega (NOK)	6 Kuna croata (HRK)	7 Rublo ruso (RUB)	8 Lira turca (c) (TRL/TRY)
14	4,1843	4,4441	9,0985	...	8,3544	7,6344	50,952	2,9065
15	4,1841	4,4454	9,3535	...	8,9496	7,6137	68,072	3,0255
16	4,3632	4,4908	9,4689	...	9,2906	7,5333	74,145	3,3433
17	4,2570	4,569	9,6351	...	9,3270	7,4637	65,938	4,1206
18	4,2615	4,654	10,2583	127,89	9,5975	7,4182	74,042	5,7077
19	4,2976	4,7456	10,5891	137,28	9,8511	7,4180	72,455	6,3578
19 *Jul*	4,2596	4,7286	10,5604	139,87	9,6587	7,3903	70,907	6,3528
Ago	4,3466	4,7280	10,7356	137,66	9,9742	7,3897	73,216	6,2869
Sep	4,3531	4,7381	10,6968	137,57	9,9203	7,4012	71,411	6,2765
Oct	4,3013	4,7538	10,8023	137,73	10,1165	7,4363	71,086	6,4023
Nov	4,2855	4,7698	10,6497	136,52	10,1087	7,4400	70,577	6,3420
Dic	4,2726	4,7779	10,4827	135,63	10,0429	7,4416	69,987	6,5022
20 *Ene*	4,2507	4,7788	10,5544	137,10	9,9384	7,4429	68,769	6,5808
Feb	4,2766	4,7837	10,5679	138,23	10,1327	7,4543	69,911	6,6195
Mar	4,4406	4,8282	10,8751	149,11	11,2943	7,5706	82,426	7,0170
Abr	4,5437	4,8371	10,8845	157,11	11,3365	7,5928	81,745	7,4617
May	4,5251	4,8371	10,5970	156,61	10,9862	7,5749	79,233	7,5527
Jun	4,4450	4,8392	10,4869	152,71	10,7298	7,5682	78,010	7,6807
Jul	4,4493	4,8383	10,3538	158,49	10,6544	7,5296	82,017	7,8843
Ago	4,3995	4,8376	10,3087	161,77	10,5797	7,5077	87,352	8,6144
Sep	4,4727	4,8602	10,4279	162,69	10,7769	7,5417	89,600	8,9084
Oct	4,5414	4,8747	10,3967	163,65	10,9220	7,5746	91,432	9,3701
Nov	4,4949	4,8704	10,2311	161,90	10,7453	7,5623	91,010	9,4522
Dic	4,4786	4,8703	10,1736	155,13	10,6008	7,5417	90,240	9,3817

Véanse notas al final del capítulo

20. TIPOS DE CAMBIO E ÍNDICES DE COMPETITIVIDAD

A) Tipos de cambio

20.3 Tipos de cambio del euro (a)

Banco Central Europeo — *Unidades monetarias por euro. Media de datos diarios*

	Dólar australiano (AUD) 1	Real brasileño (BRL) 2	Dólar canadiense (CAD) 3	Yuan renminbi chino (CNY) 4	Dólar de Hong-Kong (HKD) 5	Rupia indonesia (IDR) 6	Séquel israelí (ILS) 7	Rupia india (INR) 8
14	1,4719	3,121	1,4661	8,1857	10,3025	15 748,9	4,7449	81,041
15	1,4777	3,700	1,4186	6,9733	8,6014	14 870,4	4,3122	71,196
16	1,4883	3,856	1,4659	7,3522	8,5922	14 720,8	4,2489	74,372
17	1,4732	3,605	1,4647	7,6290	8,8045	15 118,0	4,0622	73,532
18	1,5797	4,308	1,5294	7,8081	9,2559	16 803,2	4,2423	80,733
19	1,6109	4,413	1,4855	7,7355	8,7715	15 835,3	3,9901	78,836
19 *Jul*	1,6061	4,242	1,4693	7,7151	8,7638	15 745,5	3,9758	77,128
Ago	1,6431	4,465	1,4768	7,8581	8,7243	15 838,6	3,9046	79,190
Sep	1,6162	4,531	1,4578	7,8323	8,6224	15 511,8	3,8769	78,568
Oct	1,6271	4,521	1,4581	7,8447	8,6678	15 604,4	3,8882	78,518
Nov	1,6181	4,590	1,4630	7,7571	8,6511	15 546,7	3,8472	78,980
Dic	1,6154	4,570	1,4640	7,7974	8,6744	15 568,9	3,8630	79,109
20 *Ene*	1,6189	4,602	1,4523	7,6832	8,6283	15 236,1	3,8417	79,134
Feb	1,6356	4,733	1,4485	7,6302	8,4785	15 032,7	3,7432	77,982
Mar	1,7788	5,399	1,5417	7,7675	8,5907	16 851,1	3,9860	82,437
Abr	1,7271	5,781	1,5287	7,6858	8,4194	17 178,9	3,8771	82,787
May	1,6724	6,150	1,5219	7,7482	8,4511	16 198,2	3,8348	82,498
Jun	1,6322	5,838	1,5254	7,9734	8,7226	15 987,1	3,8893	85,221
Jul	1,6304	6,059	1,5481	8,0352	8,8854	16 659,3	3,9331	85,885
Ago	1,6433	6,438	1,5654	8,1954	9,1671	17 402,5	4,0214	88,231
Sep	1,6307	6,366	1,5586	8,0333	9,1393	17 492,0	4,0350	86,727
Oct	1,6521	6,617	1,5559	7,9225	9,1262	17 348,3	3,9966	86,589
Nov	1,6266	6,432	1,5472	7,8152	9,1775	16 824,3	3,9773	87,855
Dic	1,6166	6,266	1,5595	7,9602	9,4341	17 226,8	3,9513	89,608

Véanse notas al final del capítulo

20. TIPOS DE CAMBIO E ÍNDICES DE COMPETITIVIDAD

A) Tipos de cambio

20.4 Tipos de cambio del euro (a)

Banco Central Europeo — *Unidades monetarias por euro. Media de datos diarios*

	Won surcoreano (KRW) 1	Peso mejicano (MXN) 2	Ringgit de Malasia (MYR) 3	Dólar neozelandés (NZD) 4	Peso filipino (PHP) 5	Dólar de Singapur (SGD) 6	Baht de Tailandia (THB) 7	Rand sudafricano (ZAR) 8
14	1 398,14	17,655	4,3446	1,5995	58,979	1,6823	43,147	14,4037
15	1 256,54	17,616	4,3373	1,5930	50,522	1,5255	38,028	14,1723
16	1 284,18	20,667	4,5835	1,5886	52,556	1,5275	39,043	16,2645
17	1 276,74	21,329	4,8527	1,5897	56,973	1,5588	38,296	15,0490
18	1 299,07	22,705	4,7634	1,7065	62,210	1,5926	38,164	15,6186
19	1 305,32	21,557	4,6374	1,6998	57,985	1,5273	34,757	16,1757
19 *Jul*	1 320,29	21,361	4,6258	1,6790	57,338	1,5268	34,550	15,7412
Ago	1 347,10	21,893	4,6599	1,7303	58,075	1,5408	34,218	16,8632
Sep	1 315,02	21,537	4,6056	1,7345	57,306	1,5183	33,639	16,3207
Oct	1 308,65	21,369	4,6283	1,7455	56,860	1,5150	33,558	16,4939
Nov	1 291,19	21,340	4,5937	1,7266	56,062	1,5047	33,422	16,3444
Dic	1 306,19	21,264	4,6093	1,6864	56,432	1,5081	33,562	16,0502
20 *Ene*	1 296,12	20,873	4,5279	1,6811	56,436	1,5003	33,814	16,0091
Feb	1 303,58	20,536	4,5391	1,7064	55,369	1,5157	34,163	16,3640
Mar	1 347,99	24,725	4,7549	1,8276	56,453	1,5671	35,499	18,4175
Abr	1 328,89	26,361	4,7307	1,8109	55,065	1,5474	35,446	20,1822
May	1 340,44	25,565	4,7331	1,7890	55,121	1,5461	34,953	19,7453
Jun	1 358,75	25,083	4,8118	1,7473	56,333	1,5686	35,077	19,2726
Jul	1 374,16	25,700	4,8878	1,7406	56,619	1,5906	36,014	19,2174
Ago	1 403,44	26,254	4,9506	1,7931	57,682	1,6195	36,911	20,3836
Sep	1 388,68	25,536	4,8935	1,7681	57,223	1,6104	36,997	19,7338
Oct	1 347,03	25,061	4,8891	1,7736	57,107	1,6008	36,796	19,3657
Nov	1 319,66	24,155	4,8673	1,7237	57,127	1,5944	36,041	18,4019
Dic	1 332,54	24,291	4,9363	1,7161	58,527	1,6218	36,610	18,1286

Véanse notas al final del capítulo

20. TIPOS DE CAMBIO E ÍNDICES DE COMPETITIVIDAD
A) Tipos de cambio

20.5 Tipos de cambio del dólar estadounidense (a)

Banco Central Europeo

Unidades monetarias por dólar estadounidense. Media de datos diarios

	Euro (EUR)	Yen japonés (JPY)	Franco suizo (CHF)	Libra esterlina (GBP)	Corona sueca (SEK)	Corona danesa (DKK)	Corona noruega (NOK)	Dólar canadiense (CAD)	Dólar australiano (AUD)	Dólar neozelandés (NZD)	Pro memoria DEG (XDR)
	1	2	3	4	5	6	7	8	9	10	11
15	0,902	121,1	0,963	0,654	8,43	6,73	8,07	1,279	1,332	1,436	0,715
16	0,904	108,7	0,985	0,741	8,56	6,73	8,40	1,325	1,345	1,435	0,719
17	0,887	112,2	0,985	0,777	8,55	6,60	8,27	1,298	1,305	1,408	0,721
18	0,848	110,5	0,979	0,750	8,70	6,32	8,13	1,296	1,339	1,447	0,706
19	0,893	109,0	0,994	0,784	9,46	6,67	8,80	1,327	1,439	1,519	0,724
20	0,877	106,7	0,938	0,780	9,20	6,54	9,40	1,341	1,452	1,540	0,719
19 *Jul*	0,891	108,2	0,987	0,802	9,41	6,65	8,61	1,310	1,432	1,497	0,724
Ago	0,899	106,2	0,979	0,823	9,65	6,71	8,96	1,327	1,477	1,555	0,728
Sep	0,909	107,5	0,991	0,810	9,72	6,78	9,02	1,325	1,469	1,576	0,731
Oct	0,905	108,1	0,994	0,792	9,77	6,76	9,15	1,319	1,472	1,579	0,729
Nov	0,905	108,9	0,993	0,776	9,64	6,76	9,15	1,324	1,464	1,562	0,727
Dic	0,900	109,1	0,983	0,762	9,43	6,72	9,04	1,317	1,454	1,517	0,725
20 *Ene*	0,901	109,3	0,970	0,765	9,51	6,73	8,95	1,308	1,458	1,515	0,725
Feb	0,917	110,1	0,976	0,771	9,69	6,85	9,29	1,328	1,500	1,565	0,730
Mar	0,904	107,5	0,958	0,809	9,84	6,75	10,22	1,394	1,609	1,653	0,729
Abr	0,921	107,7	0,971	0,806	10,02	6,87	10,44	1,407	1,590	1,667	0,734
May	0,917	107,2	0,970	0,813	9,72	6,84	10,08	1,396	1,534	1,641	0,733
Jun	0,889	107,6	0,952	0,799	9,32	6,62	9,53	1,355	1,450	1,553	0,725
Jul	0,872	106,8	0,935	0,789	9,04	6,50	9,30	1,351	1,423	1,519	0,719
Ago	0,845	106,0	0,910	0,762	8,72	6,30	8,94	1,323	1,389	1,516	0,708
Sep	0,848	105,6	0,915	0,771	8,84	6,31	9,14	1,322	1,383	1,499	0,708
Oct	0,849	105,2	0,912	0,771	8,83	6,32	9,28	1,321	1,403	1,506	0,707
Nov	0,845	104,4	0,911	0,757	8,64	6,29	9,08	1,307	1,374	1,456	0,703
Dic	0,822	103,8	0,889	0,745	8,36	6,11	8,71	1,282	1,329	1,410	0,695

Véanse notas al final del capítulo

20. TIPOS DE CAMBIO E ÍNDICES DE COMPETITIVIDAD
B) Índices de competitividad

20.6 Índices de competitividad de España frente a la zona del euro y a la UE 27 (a) (b)

Base 1999 I = 100

	Frente a la zona del euro (c)					Frente a la Unión Europea (UE 27)									
	Con precios de consumo (IAPC)	Con precios indus-triales (IPRI)	Con costes laborales unitarios totales (CLUT)(g)	Con costes laborales unitarios de manu-facturas (CLUM)(g)	Con valores unitarios de las exporta-ciones (IVUE)	Total (c)		Compo-nente nominal (d)	Componente precios (f)		Total (c)		Compo-nente nominal (e)	Componente precios (f)	
						Con precios de consumo (IAPC)	Con costes laborales unitarios totales (CLUT)(g)		Con precios de consumo (IAPC)	Con costes laborales unitarios totales (CLUT)(g)	Con precios indus-triales (IPRI)	Con valores unitarios de las exporta-ciones (IVUE)		Con precios indus-triales (IPRI)	Con valores unitarios de las exporta-ciones (IVUE)
	1	2	3	4	5	6	7	8	9	10	11	12	13	14	15
13	110,1	109,4	101,8	107,8	103,3	107,4	99,4	100,5	106,9	98,9	107,6	103,0	100,4	107,2	101,7
14	109,4	109,1	101,2	105,4	101,6	107,0	99,0	100,8	106,2	98,2	107,4	101,4	100,7	106,7	99,9
15	108,3	110,0	101,0	103,4	100,1	106,1	98,9	100,8	105,2	98,0	108,3	99,9	100,7	107,5	98,3
16	107,3	109,4	98,9	104,6	100,0	105,0	96,6	101,1	103,9	95,5	107,5	99,7	101,0	106,5	97,9
17	107,9	110,2	98,7	104,2	101,2	105,5	96,0	101,0	104,4	95,0	108,1	100,8	100,8	107,2	99,2
18	107,9	110,2	97,9	105,1	101,1	105,6	95,1	101,2	104,3	94,0	108,2	100,7	101,0	107,1	98,9
19	107,3	109,3	98,5	104,1	99,9	105,0	95,6	101,3	103,7	94,4	107,3	99,4	101,1	106,1	97,5
19 *Sep*	106,8	109,3	98,3	104,1	100,0	104,7	95,5	101,4	103,2	94,2	107,4	99,6	101,2	106,0	97,6
Oct	107,4	109,2	...	...	100,4	105,2	...	101,4	103,8	...	107,3	99,9	101,2	106,0	98,0
Nov	107,9	109,2	...	...	99,5	105,6	...	101,4	104,2	...	107,2	99,1	101,1	105,9	97,2
Dic	107,4	109,1	98,6	103,4	99,4	105,0	95,6	101,3	103,7	94,3	107,0	98,9	101,1	105,9	97,1
20 *Ene*	106,9	109,4	...	...	100,0	104,3	...	101,3	103,0	...	107,5	99,6	101,1	106,4	97,8
Feb	106,5	109,2	...	...	100,3	104,0	...	101,3	102,6	...	107,3	99,8	101,1	106,1	98,0
Mar	106,6	108,1	99,3	106,9	100,8	104,6	96,5	101,7	102,8	95,1	106,5	100,5	101,5	105,0	98,3
Abr	106,7	107,2	...	...	101,3	104,9	...	101,9	103,0	...	105,8	100,8	101,7	104,0	98,3
May	106,9	106,9	...	...	100,7	104,9	...	101,8	103,0	...	105,4	100,2	101,7	103,7	97,8
Jun	106,9	107,1	97,2	100,7	101,1	104,8	94,6	101,6	103,1	93,0	105,5	100,6	101,5	104,0	98,4
Jul	105,4	107,8	...	...	100,7	103,2	...	101,6	101,5	...	106,2	100,2	101,5	104,6	97,9
Ago	105,9	107,8	...	...	100,6	103,5	...	101,5	101,9	...	106,1	100,0	101,4	104,7	97,9
Sep	106,4	107,7	97,7	90,1	101,1	104,2	94,7	101,7	102,5	93,2	106,2	100,5	101,6	104,5	98,2
Oct	106,6	107,7	...	...	...	104,5	...	101,8	102,6	...	106,3	...	101,7	104,5	...
Nov	107,1	...	...	...	...	104,9	...	101,7	103,1	...	...	...	101,5	...	...
Dic	...	...	...	...	...	...	...	101,6	...	...	...	...	101,5	...	...

Véanse notas al final del capítulo

20. TIPOS DE CAMBIO E ÍNDICES DE COMPETITIVIDAD
B) Índices de competitividad

20.7 Índices de competitividad de España frente a los países desarrollados, a los industrializados y a los nuevos países industrializados de Asia (a) (b)

Base 1999 I = 100

	Frente a los países desarrollados									
	Total (c)	Componente nominal (d)	Componente precios (f)	Total (c)			Componente nominal (e)	Componente precios (f)		
	Con IPC		Con IPC	Con IPRI	Con CLUM (g)	Con IVUE		Con IPRI	Con CLUM (g)	Con IVUE
	1	2	3	4	5	6	7	8	9	10
13	113,5	102,1	111,2	111,4	110,0	102,2	101,3	110,0	108,6	101,4
14	112,2	101,8	110,2	110,6	107,2	100,8	101,2	109,3	105,9	100,1
15	107,8	98,7	109,2	109,0	101,8	98,3	98,7	110,5	103,1	100,1
16	108,0	99,9	108,2	109,1	103,6	98,5	99,3	109,9	104,3	99,7
17	109,7	101,0	108,6	110,8	103,7	100,0	100,2	110,6	103,6	100,4
18	110,5	101,9	108,5	111,5	105,5	100,6	100,9	110,5	104,5	100,3
19	109,1	101,1	107,9	110,2	103,9	98,7	100,2	110,0	103,6	99,1
19 *Sep*	108,5	101,0	107,4	110,1	103,5	98,6	100,1	110,0	103,2	99,1
Oct	109,0	100,9	108,0	109,9	...	98,9	100,1	109,9	...	99,4
Nov	109,1	100,7	108,3	109,7	...	98,1	99,9	109,8	...	98,7
Dic	108,6	100,6	107,9	109,7	103,1	98,1	99,8	109,8	103,2	98,8
20 *Ene*	107,8	100,6	107,1	110,0	...	98,6	99,8	110,2	...	99,4
Feb	107,1	100,3	106,8	109,4	...	98,5	99,6	109,9	...	99,5
Mar	108,4	101,2	107,1	108,9	106,3	99,5	100,2	108,7	106,4	99,9
Abr	108,2	100,8	107,4	107,7	...	99,4	99,9	107,9	...	100,1
May	108,4	100,9	107,5	107,3	...	98,8	99,9	107,4	...	99,4
Jun	109,0	101,4	107,6	108,1	100,9	99,7	100,4	107,7	100,8	100,0
Jul	107,6	101,6	105,9	108,9	...	99,5	100,5	108,3	...	99,5
Ago	108,3	101,9	106,3	109,3	...	99,4	100,8	108,4	...	99,2
Sep	108,8	102,0	106,7	109,1	90,8	100,0	100,9	108,2	90,1	99,7
Oct	108,9	101,9	106,9	109,1	...	...	100,8	108,2	...	...
Nov	109,3	101,8	107,4	...	...	...	100,7	...	...	...
Dic	...	102,2	...	...	...	...	101,1	...	...	...

20. TIPOS DE CAMBIO E ÍNDICES DE COMPETITIVIDAD
B) Índices de competitividad

20.7 Índices de competitividad de España frente a los países desarrollados, a los industrializados y a los nuevos países industrializados de Asia (a) (b)

Base 1999 I = 100

	Frente a los países industrializados						Frente a nuevos países industrializados de Asia					
	Total (c)	Componente nominal (d)	Componente precios (f)	Total (c)	Componente nominal (e)	Componente precios (f)	Total (c)	Componente nominal (d)	Componente precios (f)	Total (c)	Componente nominal (e)	Componente precios (f)
	Con IPC		Con IPC	Con IPRI		Con IPRI	Con IPC		Con IPC	Con IPRI		Con IPRI
	11	12	13	14	15	16	17	18	19	20	21	22
13	111,4	102,1	109,1	110,1	101,1	108,9	101,2	100,7	100,6	103,3	98,9	104,5
14	110,0	102,1	107,8	109,3	101,3	107,9	99,6	101,8	97,8	102,3	99,8	102,5
15	103,8	97,4	106,6	104,9	96,7	108,5	84,1	88,2	95,4	86,9	86,2	100,8
16	104,2	99,0	105,2	105,3	98,0	107,5	85,0	92,1	92,3	88,0	89,9	97,9
17	105,9	100,2	105,6	107,3	99,0	108,4	87,1	94,1	92,5	91,6	92,1	99,4
18	107,0	101,5	105,4	108,6	100,2	108,4	89,6	97,3	92,1	95,1	95,0	100,1
19	105,2	100,6	104,6	107,1	99,4	107,7	86,0	95,4	90,2	92,4	93,3	99,0
19 *Sep*	104,7	100,6	104,0	107,0	99,4	107,6	85,7	95,7	89,5	92,4	93,8	98,6
Oct	105,1	100,5	104,6	106,8	99,4	107,5	85,7	95,8	89,5	92,3	93,8	98,4
Nov	105,0	100,2	104,8	106,5	99,1	107,5	84,8	95,0	89,3	91,6	93,0	98,5
Dic	104,6	100,2	104,4	106,6	99,1	107,5	85,0	95,4	89,1	92,1	93,5	98,6
20 *Ene*	103,5	100,0	103,4	106,8	98,9	108,0	82,3	94,5	87,2	91,6	92,4	99,1
Feb	102,8	99,7	103,1	106,1	98,6	107,6	81,4	93,9	86,7	90,3	91,8	98,3
Mar	104,5	100,9	103,6	105,8	99,6	106,2	84,9	96,5	88,0	90,8	94,2	96,4
Abr	104,4	100,5	103,9	104,4	99,2	105,2	84,9	95,6	88,8	88,4	93,4	94,7
May	104,7	100,6	104,1	104,0	99,3	104,7	85,6	95,9	89,2	88,3	93,7	94,2
Jun	105,6	101,3	104,2	105,2	100,1	105,1	87,9	98,3	89,4	91,1	96,1	94,7
Jul	104,3	101,7	102,6	106,2	100,4	105,7	87,7	99,4	88,2	92,7	97,1	95,5
Ago	105,0	102,3	102,7	106,8	101,1	105,7	88,7	101,6	87,3	94,5	99,3	95,2
Sep	105,3	102,1	103,1	106,4	100,9	105,5	87,7	100,1	87,6	92,7	97,7	94,9
Oct	105,3	101,9	103,3	106,1	100,6	105,5	86,7	98,9	87,7	91,6	96,5	94,9
Nov	105,4	101,7	103,7	...	100,4	...	85,8	98,0	87,7	...	95,6	...
Dic	...	102,3	...	...	100,9	...	...	99,8	...	...	97,3	...

Véanse notas al final del capítulo

20. TIPOS DE CAMBIO E ÍNDICES DE COMPETITIVIDAD
B) Índices de competitividad

20.8 Tipos de cambio efectivos de las principales monedas frente a los países desarrollados (a)

Banco Central Europeo (euro) y Banco de España — *Base 1999 I=100*

	Tipos de cambio efectivos nominales									Tipos de cambio efectivos reales con precios de consumo								
	Euro	Dólar estado-unidense	Libra esterlina	Yen japonés	Dólar cana-diense	Corona danesa	Corona sueca	Corona noruega	Franco suizo	Euro	Dólar estado-unidense	Libra esterlina	Yen japonés	Dólar cana-diense	Corona danesa	Corona sueca	Corona noruega	Franco suizo
	1	2	3	4	5	6	7	8	9	10	11	12	13	14	15	16	17	18
13	102,2	80,7	82,1	108,0	140,9	101,1	105,6	112,9	135,5	99,9	89,6	84,6	76,1	137,0	101,7	100,2	110,5	111,2
14	102,4	82,7	87,1	99,8	131,7	102,1	100,8	106,2	137,5	99,3	92,2	90,4	71,4	128,6	102,2	95,0	105,2	111,9
15	92,6	96,0	92,7	94,6	118,3	99,3	95,3	96,5	149,9	89,6	106,6	96,0	68,1	116,6	99,3	90,3	97,3	120,4
16	95,3	96,8	82,1	107,0	114,2	100,9	95,4	93,9	147,5	91,6	108,5	85,3	76,3	113,1	100,2	90,7	97,7	117,3
17	97,5	96,5	77,1	103,0	116,6	102,4	94,7	94,8	146,4	93,5	109,3	81,5	72,7	115,2	101,6	90,7	99,3	115,9
18	100,0	94,0	77,6	102,9	115,8	104,1	89,9	94,1	142,8	95,7	107,9	83,2	72,1	114,6	102,7	87,0	100,3	112,8
19	98,2	97,4	77,1	107,0	114,2	103,4	86,5	91,5	146,2	93,3	112,6	83,4	74,4	113,5	101,7	84,3	98,7	114,9
19 *Sep*	98,2	98,3	75,5	109,5	114,8	103,5	85,5	90,8	148,6	93,1	113,9	82,0	76,0	113,8	101,3	83,5	98,1	116,4
Oct	98,1	98,0	77,0	108,6	115,2	103,5	84,7	89,2	147,6	92,9	113,6	83,4	75,4	114,3	101,8	82,8	96,3	115,2
Nov	97,5	97,9	78,6	107,6	114,7	103,1	85,8	88,9	147,4	92,2	113,5	85,3	74,8	113,7	101,1	84,0	96,3	115,0
Dic	97,4	97,3	79,6	106,9	115,1	102,8	87,1	89,1	148,1	92,1	112,6	86,4	74,4	114,2	100,5	85,6	96,1	115,6
20 *Ene*	97,0	97,2	79,4	106,7	115,9	102,8	86,4	90,2	150,3	91,4	113,6	86,5	74,3	115,2	101,5	84,4	97,9	117,9
Feb	96,3	98,6	79,8	106,9	114,6	102,6	86,1	88,2	151,3	90,7	115,2	87,0	74,1	114,1	101,3	84,2	95,3	118,4
Mar	99,0	99,3	75,6	109,7	109,1	104,5	85,1	80,5	153,6	93,1	115,4	81,9	75,8	108,1	102,4	82,6	86,6	119,5
Abr	98,2	100,4	76,8	110,3	108,4	104,2	84,7	79,6	153,3	92,6	116,0	83,2	76,4	107,1	102,0	81,8	86,2	118,9
May	98,4	99,9	75,7	110,5	109,2	103,8	86,9	81,7	153,0	92,8	115,4	82,0	76,5	108,2	101,5	84,4	88,6	118,7
Jun	99,8	97,5	75,3	108,3	111,7	104,2	88,1	84,0	152,3	94,0	113,0	81,5	74,7	111,2	101,8	86,1	91,0	118,0
Jul	100,5	96,2	75,2	108,2	111,7	104,5	89,4	84,6	153,0	94,6	112,2	81,9	74,6	110,7	103,0	87,7	92,5	118,6
Ago	101,6	93,8	76,1	107,2	113,1	104,8	90,1	85,5	153,3	95,1	109,8	82,4	73,9	111,8	103,0	88,2	92,9	118,8
Sep	101,6	94,0	75,3	107,9	113,4	105,2	89,2	84,2	153,1	95,0	109,9	81,7	74,2	111,7	102,8	87,1	91,6	118,2
Oct	101,4	94,0	75,5	108,3	113,4	105,2	89,6	82,9	153,7	94,8	109,8	81,8	74,3	112,2	103,0	87,3	90,5	118,6
Nov	100,7	93,2	76,4	108,6	114,4	104,7	90,8	84,0	152,9	94,2	...	...	...	...	...	...	...	...
Dic	...	91,2	76,1	107,8	116,0	105,2	91,7	85,4	153,6	...	...	...	...	...	...	...	...	...

Véanse notas al final del capítulo

NOTAS A LOS CUADROS DEL CAPÍTULO 20. TIPOS DE CAMBIO E ÍNDICES DE COMPETITIVIDAD

Cuadro 20.1
a. Los tipos de cambio diarios difundidos por el Banco Central Europeo pueden consultarse en la dirección de Internet: http://www.bde.es/webbde/es/estadis/infoest/tc_1_1.pdf.

Cuadro 20.2
a. Los tipos de cambio diarios difundidos por el Banco Central Europeo pueden consultarse en la dirección de Internet: http://www.bde.es/webbde/es/estadis/infoest/tc_1_1.pdf.
b. Desde el 1 de julio de 2005 la moneda de Rumanía es el nuevo leu rumano (RON) equivalente a 10.000 lei rumanos (ROL).
c. Desde el 1 de enero de 2005 la moneda de la República de Turquía es la nueva lira turca (TRY) equivalente a 1.000.000 liras turcas (TRL).

Cuadro 20.3
a. Los tipos de cambio diarios difundidos por el Banco Central Europeo pueden consultarse en la dirección de Internet: http://www.bde.es/webbde/es/estadis/infoest/tc_1_1.pdf.

Cuadro 20.4
a. Los tipos de cambio diarios difundidos por el Banco Central Europeo pueden consultarse en la dirección de Internet: http://www.bde.es/webbde/es/estadis/infoest/tc_1_1.pdf.

Cuadro 20.5
a. A partir del 1 de enero de 1999 equivalencia en dólares estadounidenses, obtenida a través de los tipos de cambio del euro.

Cuadro 20.6
a. Los países integrantes de la Unión Europea (UE 27) son los siguientes: Alemania, Austria, Bélgica, Bulgaria, Chipre, Croacia, Dinamarca, Eslovaquia, Eslovenia, Estonia, Finlandia, Francia, Grecia, Países Bajos, Hungría, Irlanda, Italia, Letonia, Lituania, Luxemburgo, Malta, Polonia, Portugal, República Checa, Rumania y Suecia.
Los países integrantes de la zona euro son los siguientes: Alemania, Austria, Bélgica, Chipre, Eslovaquia, Eslovenia, Estonia, Finlandia, Francia, Grecia, Italia, Irlanda, Letonia, Lituania, Luxemburgo, Malta, Países Bajos y Portugal.
b. Abreviaturas: IAPC (Índice Armonizado de Precios de Consumo), IPRI (Índice de Precios Industriales), CLUT (Costes Laborales Unitarios Totales), CLUM (Costes Laborales Unitarios de Manufacturas) y IVUE (Índice de Valor Unitario de Exportaciones).
c. La caída de los índices refleja mejoras en la competitividad.
d. Índices calculados como medias geométricas ponderadas de tipos de cambio con ponderaciones obtenidas a partir de las cifras del comercio exterior de manufacturas y de servicios.
e. Índices calculados como medias geométricas ponderadas de tipos de cambio con ponderaciones obtenidas a partir de las cifras del comercio exterior de manufacturas.f. .Relación entre el índice de precios de España y el de la agrupación correspondiente, calculado como media geométrica de los índices de precios de los países que forman la agrupación de contrapartida usando ponderaciones definidas en las notas d. y e. para cada tipo de índice.
g. Series trimestrales. En la definición de los índices, para España se usan las series de Coste Laboral Unitario (totales y manufacturas) obtenidas a partir de la información de la Contabilidad Nacional Trimestral de España. Base 2010. Fuente INE.

Cuadro 20.7
a. Países desarrollados: Alemania, Austria, Australia, Bélgica, Canadá, Chipre, Dinamarca, Eslovaquia, Eslovenia, Estonia, Estados Unidos, Finlandia, Francia, Grecia, Países Bajos, Italia, Irlanda, Japón, Letonia, Lituania, Luxemburgo, Malta, Noruega, Nueva Zelanda, Portugal, Reino Unido, Suecia y Suiza.
Países industrializados: Los integrantes de la agrupación países desarrollados, Corea, Hong Kong, Singapur, China, India, Indonesia, Malasia, Filipinas, Taiwán y Tailandia.
Nuevos países industrializados de Asia: Corea, Hong Kong, Singapur, China, India, Indonesia, Malasia, Filipinas, Taiwán y Tailandia.
b. Abreviaturas: IPC (Índice de Precios de Consumo), IPRI (Índice de Precios Industriales), CLUM (Costes Laborales Unitarios de Manufacturas) y IVUE (Índice de Valor Unitario de Exportaciones).
c. La caída de los índices refleja mejoras en la competitividad.
d. Índices calculados como medias geométricas ponderadas de tipos de cambio con ponderaciones obtenidas a partir de las cifras del comercio exterior de manufacturas y de servicios. e. Índices calculados como medias geométricas ponderadas de tipos de cambio con ponderaciones obtenidas a partir de las cifras del comercio exterior de manufacturas.
f. Relación entre el índice de precios de España y el de la agrupación correspondiente, calculado como media geométrica de los índices de precios de los países que forman la agrupación de contrapartida usando ponderaciones definidas en las notas d. y e. para cada tipo de índice. g. Series trimestrales. En la definición de los índices, para España se usan las series de

Coste Laboral Unitario (totales y manufacturas) obtenidas a partir de la información de la Contabilidad Nacional Trimestral de España. Base 2010. Fuente INE.

Cuadro 20.8

a. La agrupación países desarrollados está compuesta por los países que se citan en la nota a. del cuadro 20.7, incluyendo a España y excluyendo el propio país para cada moneda. Para el euro, véase la nota (b) del cuadro 1.16.

b. Índices calculados como medias geométricas de los tipos de cambio bilaterales en los que las ponderaciones se basan en el comercio de manufacturas y de servicios con los socios comerciales del agregado de contrapartida y captan los efectos de terceros mercados. Los tipos de cambio reales son el resultado de multiplicar el componente nominal y el componente precios. Su caída refleja mejoras en la competitividad.

CAPÍTULO 21 MERCADO PRIMARIO DE VALORES

21. MERCADO PRIMARIO DE VALORES
A) Economía nacional

21.1 Valores distintos de acciones, excepto derivados financieros Acciones y participaciones en fondos de inversión. Detalle por sectores y subsectores. Emisiones netas y ofertas públicas de venta

Millones de euros

	Valores distintos de acciones, excepto derivados financieros Valores nominales									Acciones cotizadas y no cotizadas				Participaciones en fondos de inversión
										Ampliaciones netas de capital Aportación de fondos			Ofertas públicas de venta	
	Total	Instituciones financieras			Administraciones Públicas				Sociedades no financieras	Total	Instituciones financieras	Sociedades no financieras		Suscripciones menos reembolsos
		Total	Monetarias	No monetarias	Total	Administración central	CCAA	CCLL						
	1	2	3	4	5	6	7	8	9	10	11	12	13	14
14	-70 390	-116 776	-96 676	-20 099	47 088	49 627	-2 298	-240	-702	11 361	8 281	3 080	-	28 601
15	-23 818	-68 455	-31 157	-37 297	43 383	50 172	-6 788	-	1 253	17 737	12 271	5 465	-	25 408
16	-4 214	-32 889	-21 558	-11 331	25 299	27 847	-2 549	-	3 376	5 098	2 571	2 527	-	7 150
17	37 198	-19 556	9 887	-29 443	46 903	46 962	106	-165	9 851	14 186	8 197	5 989	1 906	18 751
18	31 690	-11 943	12 720	-24 662	37 929	41 684	-3 621	-134	5 704	-1 802	1 199	-3 000	1 247	8 039
19	44 179	11 309	19 341	-8 033	18 762	17 117	1 698	-53	14 108	10 234	2 480	7 754	709	1 776
19 *E-N*	33 901	4 758	16 071	-11 314	14 504	13 309	1 195	-	14 639	9 716	2 481	7 235	209	532
20 *E-N*	126 587	13 982	15 603	-1 621	100 734	103 081	-2 347	-	11 872	4 451	729	3 759	968	-439
19 *Sep*	12 311	3 118	4 263	-1 146	8 181	8 267	-86	-	1 012	1 730	1 723	8	-	151
Oct	-11 335	3 599	5 106	-1 507	-14 286	-13 598	-688	-	-648	-13	18	-32	75	284
Nov	3 870	4 039	3 607	432	-75	134	-209	-	-94	2 355	277	2 077	75	271
Dic	10 278	6 551	3 270	3 281	4 258	3 808	503	-53	-531	518	-0	519	500	1 245
20 *Ene*	5 175	5 895	8 171	-2 276	-952	-844	-108	-	231	21	-14	35	-	1 559
Feb	12 933	-1 301	-307	-994	10 942	10 922	20	-	3 292	287	277	10	-	1 734
Mar	7 141	-8 154	-4 388	-3 765	19 629	25 177	-5 548	-	-4 335	-13	34	-48	-	-5 554
Abr	16 820	8 006	7 681	325	10 264	9 790	474	-	-1 451	786	33	753	803	-137
May	31 534	3 652	4 200	-548	23 024	22 341	682	-	4 859	10	10	-	-	60
Jun	46 398	12 019	10 096	1 924	31 011	30 816	194	-	3 368	72	1	71	-	595
Jul	8 128	5 350	681	4 670	725	571	154	-	2 053	-2 310	273	-2 545	-	756
Ago	4 386	-3 101	-2 113	-988	7 577	7 593	-16	-	-90	4 021	-14	4 035	-	-35
Sep	4 283	-6 239	-5 351	-888	10 489	10 049	440	-	33	-257	97	-354	-	213
Oct	-12 147	-317	278	-595	-13 342	-13 830	488	-	1 512	2 795	37	2 758	165	-44
Nov	1 937	-1 829	-3 343	1 515	1 366	494	873	-	2 400	-961	-4	-956	-	412

21. MERCADO PRIMARIO DE VALORES
A) Economía nacional

21.2 Valores distintos de acciones, excepto derivados financieros Acciones cotizadas y participaciones en fondos de inversión Detalle por sectores y subsectores. Saldos vivos

Millones de euros

	Valores distintos de acciones, excepto derivados financieros Valor nominal									Acciones cotizadas: capitalización			Participaciones en fondos de inversión	Mercado alternativo bursátil: capitalización
	Total	Instituciones financieras			Administraciones Públicas				Sociedades no financieras	Total	Instituciones financieras	Sociedades no financieras	Patrimonio	
		Total	Monetarias	No monetarias	Total	Administración central	CCAA	CCLL						
	1	2	3	4	5	6	7	8	9	10	11	12	13	14
14	1 666 210	714 162	358 747	355 415	870 338	813 237	55 943	1 158	81 710	606 668	215 747	390 921	231 774	32 560
15	1 649 924	648 119	328 643	319 476	917 071	866 648	49 265	1 158	84 734	628 796	176 761	452 035	257 045	43 118
16	1 645 819	615 640	307 453	308 187	942 466	894 555	46 753	1 158	87 714	634 195	178 709	455 486	271 294	44 577
17	1 677 346	594 679	343 591	251 087	989 023	941 244	46 785	993	93 644	707 817	206 093	501 724	298 080	53 425
18	1 710 434	580 755	357 070	223 685	1 026 951	982 903	43 189	859	102 728	603 316	151 325	451 991	288 454	50 941
19	1 755 778	593 277	377 041	216 236	1 045 743	1 000 042	44 895	806	116 758	680 676	146 845	533 831	294 664	55 904
19 *Jun*	1 741 800	570 293	354 558	215 734	1 058 489	1 011 797	45 833	859	113 070	650 780	147 990	502 789	296 229	36 662
Jul	1 739 973	578 362	362 041	216 321	1 044 735	998 507	45 368	859	116 929	636 465	138 384	498 081	296 237	37 166
Ago	1 741 038	576 335	361 139	215 196	1 047 671	1 001 428	45 384	859	117 085	628 562	126 922	501 640	294 358	36 426
Sep	1 754 079	579 891	365 823	214 068	1 055 861	1 009 702	45 300	859	118 380	653 843	139 828	514 015	290 216	36 853
Oct	1 741 832	582 845	370 314	212 532	1 041 563	996 100	44 603	859	117 476	654 885	139 493	515 392	288 253	37 168
Nov	1 746 458	587 366	374 383	212 983	1 041 498	996 241	44 398	859	117 647	667 482	141 512	525 970	290 790	55 940
Dic	1 755 778	593 277	377 041	216 236	1 045 743	1 000 042	44 895	806	116 758	680 676	146 845	533 831	294 664	55 904
20 *Ene*	1 761 777	599 711	385 730	213 981	1 044 805	999 207	44 792	806	117 261	670 541	137 693	532 848	295 457	56 086
Feb	1 774 899	598 553	385 559	212 994	1 055 750	1 010 129	44 815	806	120 596	626 396	127 226	499 170	288 953	54 562
Mar	1 781 679	590 182	380 952	209 230	1 075 372	1 035 299	39 267	806	116 125	493 447	87 021	406 426	261 540	46 497
Abr	1 799 122	598 626	389 061	209 565	1 085 653	1 045 100	39 746	806	114 843	505 566	84 042	421 523	269 073	48 419
May	1 829 206	601 226	392 239	208 987	1 108 648	1 067 422	40 420	806	119 332	519 971	81 906	438 066	271 978	23 519
Jun	1 874 738	612 978	402 078	210 900	1 139 650	1 098 232	40 612	806	122 110	510 006	88 336	421 670	275 749	48 122
Jul	1 880 166	616 301	400 827	215 475	1 140 344	1 098 786	40 752	806	123 520	487 889	79 136	408 753	277 242	47 681
Ago	1 884 211	612 938	398 463	214 474	1 147 914	1 106 376	40 732	806	123 359	503 558	80 100	423 459	280 701	48 278
Sep	1 889 274	607 303	393 685	213 618	1 158 414	1 116 430	41 178	806	123 557	486 850	71 104	415 746	278 699	...
Oct	1 877 301	607 103	394 079	213 025	1 145 079	1 102 604	41 668	806	125 119	469 469	70 403	399 066	273 406	46 061
Nov	1 878 131	604 446	389 946	214 500	1 146 430	1 103 089	42 534	806	127 255	575 625	99 999	475 626	...	49 186

21. MERCADO PRIMARIO DE VALORES
A) Economía nacional

21.3 Valores distintos de acciones, excepto derivados financieros
Detalle por sectores y plazos
Emisiones netas

Valores nominales — *Millones de euros*

	Economía nacional			Instituciones financieras			Administraciones Públicas			Sociedades no financieras		
	Total	A corto plazo	A largo plazo	Total	A corto plazo	A largo plazo	Total	A corto plazo	A largo plazo	Total	A corto plazo	A largo plazo
	1	2	3	4	5	6	7	8	9	10	11	12
14	-70 390	-17 017	-53 372	-116 776	-5 527	-111 248	47 088	-12 369	59 457	-702	826	-1 528
15	-23 818	-10 119	-13 699	-68 455	-13 757	-54 698	43 383	4 524	38 860	1 253	-822	2 075
16	-4 214	-5 230	1 016	-32 889	-5 408	-27 481	25 299	-3	25 302	3 376	180	3 197
17	37 198	-7 722	44 920	-19 556	-4 592	-14 964	46 903	-3 527	50 430	9 851	395	9 456
18	31 690	-10 392	42 082	-11 943	-3 793	-8 150	37 929	-8 446	46 375	5 704	1 831	3 872
19	44 179	-9 885	54 064	11 309	-4 352	15 661	18 762	-8 815	27 577	14 108	3 283	10 826
19 *E-N*	33 901	-6 370	40 271	4 758	-2 388	7 146	14 504	-9 153	23 657	14 639	5 172	9 467
20 *E-N*	126 587	22 759	103 828	13 982	2	13 979	100 734	21 399	79 335	11 872	1 357	10 514
19 *Sep*	12 311	587	11 724	3 118	186	2 931	8 181	653	7 528	1 012	-252	1 264
Oct	-11 335	873	-12 208	3 599	851	2 748	-14 286	-72	-14 214	-648	93	-741
Nov	3 870	3 301	569	4 039	894	3 145	-75	2 031	-2 106	-94	376	-470
Dic	10 278	-3 515	13 793	6 551	-1 964	8 515	4 258	338	3 920	-531	-1 889	1 358
20 *Ene*	5 175	3 807	1 368	5 895	2 424	3 472	-952	234	-1 186	231	1 149	-918
Feb	12 933	114	12 819	-1 301	172	-1 473	10 942	-446	11 389	3 292	389	2 903
Mar	7 141	-1 317	8 458	-8 154	26	-8 179	19 629	303	19 326	-4 335	-1 645	-2 689
Abr	16 820	10 272	6 548	8 006	171	7 835	10 264	11 113	-849	-1 451	-1 013	-438
May	31 534	6 502	25 032	3 652	-136	3 787	23 024	5 382	17 642	4 859	1 256	3 603
Jun	46 398	5 818	40 579	12 019	2 000	10 020	31 011	3 370	27 640	3 368	448	2 920
Jul	8 128	5 053	3 075	5 350	707	4 643	725	3 432	-2 707	2 053	914	1 139
Ago	4 386	-477	4 863	-3 101	-2 594	-507	7 577	2 231	5 346	-90	-114	24
Sep	4 283	-1 689	5 972	-6 239	-2 098	-4 141	10 489	1 266	9 224	33	-857	889
Oct	-12 147	-1 684	-10 464	-317	-111	-206	-13 342	-2 197	-11 145	1 512	624	887
Nov	1 937	-3 642	5 579	-1 829	-558	-1 270	1 366	-3 289	4 656	2 400	206	2 194

21. MERCADO PRIMARIO DE VALORES
A) Economía nacional

21.4 Valores distintos de acciones, excepto derivados financieros
Detalle por sectores y plazos
Saldos vivos

Valores nominales — *Millones de euros*

	Economía nacional			Instituciones financieras			Administraciones Públicas			Sociedades no financieras		
	Total	A corto plazo	A largo plazo	Total	A corto plazo	A largo plazo	Total	A corto plazo	A largo plazo	Total	A corto plazo	A largo plazo
	1	2	3	4	5	6	7	8	9	10	11	12
14	1 666 210	117 842	1 548 368	714 162	37 264	676 898	870 338	78 192	792 146	81 710	2 327	79 383
15	1 649 924	118 131	1 531 793	648 119	33 909	614 210	917 071	82 716	834 355	84 734	1 505	83 229
16	1 645 819	112 974	1 532 845	615 640	28 574	587 066	942 466	82 713	859 752	87 714	1 685	86 028
17	1 677 346	108 935	1 568 411	594 679	27 664	567 015	989 023	79 186	909 837	93 644	2 080	91 564
18	1 710 434	112 509	1 597 925	580 755	37 888	542 866	1 026 951	70 686	956 265	102 728	3 912	98 817
19	1 755 778	102 442	1 653 337	593 277	33 460	559 818	1 045 743	61 871	983 872	116 758	7 110	109 648
19 *Jun*	1 741 800	105 562	1 636 238	570 293	35 458	534 834	1 058 489	63 267	995 222	113 070	6 836	106 234
Jul	1 739 973	104 214	1 635 759	578 362	34 549	543 813	1 044 735	60 823	983 912	116 929	8 842	108 087
Ago	1 741 038	101 208	1 639 830	576 335	33 504	542 831	1 047 671	58 921	988 749	117 085	8 782	108 303
Sep	1 754 079	101 865	1 652 214	579 891	33 760	546 131	1 055 861	59 574	996 287	118 380	8 530	109 849
Oct	1 741 832	102 700	1 639 131	582 845	34 575	548 271	1 041 563	59 502	982 061	117 476	8 623	108 852
Nov	1 746 458	106 086	1 640 372	587 366	35 553	551 813	1 041 498	61 533	979 965	117 647	9 000	108 647
Dic	1 755 778	102 442	1 653 337	593 277	33 460	559 818	1 045 743	61 871	983 872	116 758	7 110	109 648
20 *Ene*	1 761 777	106 361	1 655 416	599 711	35 995	563 715	1 044 805	62 105	982 700	117 261	8 260	109 001
Feb	1 774 899	106 478	1 668 421	598 553	36 171	562 383	1 055 750	61 659	994 091	120 596	8 649	111 948
Mar	1 781 679	105 079	1 676 600	590 182	36 114	554 068	1 075 372	61 962	1 013 410	116 125	7 003	109 122
Abr	1 799 122	115 448	1 683 674	598 626	36 382	562 245	1 085 653	73 076	1 012 577	114 843	5 991	108 853
May	1 829 206	121 664	1 707 543	601 226	35 960	565 266	1 108 648	78 457	1 030 191	119 332	7 246	112 086
Jun	1 874 738	127 401	1 747 336	612 978	37 880	575 098	1 139 650	81 828	1 057 822	122 110	7 694	114 416
Jul	1 880 166	131 967	1 748 199	616 301	38 100	578 201	1 140 344	85 260	1 055 084	123 520	8 608	114 913
Ago	1 884 211	131 429	1 752 783	612 938	35 444	577 494	1 147 914	87 491	1 060 423	123 359	8 494	114 865
Sep	1 889 274	129 885	1 759 389	607 303	33 492	573 811	1 158 414	88 757	1 069 657	123 557	7 636	115 921
Oct	1 877 301	128 223	1 749 078	607 103	33 401	573 702	1 145 079	86 560	1 058 518	125 119	8 261	116 858
Nov	1 878 131	124 389	1 753 742	604 446	32 650	571 796	1 146 430	83 271	1 063 159	127 255	8 468	118 787

21. MERCADO PRIMARIO DE VALORES
A) Economía nacional

21.5 Valores distintos de acciones, excepto derivados financieros
Emisiones a largo plazo. Detalle por sectores
Tipo de cupón. Saldos vivos

Valores nominales, excepto emisiones cupón cero, valoradas por el efectivo captado — *Millones de euros*

	Total				del cual							
					Instituciones financieras				Administraciones Públicas			
	Total	Cupón fijo	Cupón indiciado	Cupón cero	Total	Cupón fijo	Cupón indiciado	Cupón cero	Total	Cupón fijo	Cupón indiciado	Cupón cero
	1	2	3	4	5	6	7	8	9	10	11	12
14	1 548 368	1 165 014	376 934	6 421	676 898	330 132	340 363	6 402	792 146	759 705	32 438	4
15	1 531 793	1 164 127	363 404	4 262	614 210	282 666	327 299	4 245	834 355	801 420	32 933	2
16	1 532 845	1 162 109	365 853	4 884	587 066	254 854	327 929	4 284	859 752	825 501	34 251	-
17	1 568 411	1 188 057	376 831	3 523	567 015	235 374	329 240	2 401	909 837	866 352	43 464	21
18	1 597 925	1 217 970	377 142	2 814	542 866	224 067	317 214	1 586	956 265	901 084	55 100	81
19	1 653 337	1 272 547	370 234	10 556	559 818	244 095	313 091	2 632	983 872	923 986	52 518	7 367
19 *Jun*	1 636 238	1 260 228	368 992	7 017	534 834	228 881	304 297	1 656	995 222	930 690	59 957	4 576
Jul	1 635 759	1 256 313	370 409	9 037	543 813	236 543	305 302	1 968	983 912	917 347	60 357	6 209
Ago	1 639 830	1 261 402	369 391	9 037	542 831	236 580	304 283	1 968	988 749	922 184	60 357	6 209
Sep	1 652 214	1 272 707	370 371	9 136	546 131	239 401	304 684	2 046	996 287	929 137	60 935	6 215
Oct	1 639 131	1 255 756	372 981	10 395	548 271	239 132	306 639	2 500	982 061	913 449	61 566	7 046
Nov	1 640 372	1 265 537	364 481	10 354	551 813	242 132	307 181	2 500	979 965	920 401	52 518	7 046
Dic	1 653 337	1 272 547	370 234	10 556	559 818	244 095	313 091	2 632	983 872	923 986	52 518	7 367
20 *Ene*	1 655 416	1 272 864	371 617	10 935	563 715	247 714	313 481	2 521	982 700	921 403	53 510	7 786
Feb	1 668 421	1 290 432	367 110	10 879	562 383	251 434	308 608	2 340	994 091	932 235	54 050	7 806
Mar	1 676 600	1 305 003	360 796	10 801	554 068	249 811	301 995	2 263	1 013 410	951 104	54 500	7 806
Abr	1 683 674	1 310 826	369 381	3 468	562 245	249 149	310 879	2 216	1 012 577	958 213	54 200	164
May	1 707 543	1 333 660	370 509	3 373	565 266	251 920	311 188	2 158	1 030 191	974 992	55 021	178
Jun	1 747 336	1 369 838	374 311	3 186	575 098	259 232	313 876	1 990	1 057 822	1 001 444	56 225	153
Jul	1 748 199	1 365 842	379 135	3 222	578 201	258 429	317 703	2 069	1 055 084	997 769	57 196	119
Ago	1 752 783	1 370 255	379 321	3 207	577 494	258 295	317 165	2 035	1 060 423	1 002 364	57 921	138
Sep	1 759 389	1 380 875	375 133	3 381	573 811	259 271	312 468	2 072	1 069 657	1 011 110	58 409	138
Oct	1 749 078	1 368 087	377 621	3 370	573 702	257 250	314 374	2 078	1 058 518	999 439	58 990	89
Nov	1 753 742	1 374 409	375 948	3 386	571 796	257 470	312 253	2 073	1 063 159	1 003 566	59 500	93

21. MERCADO PRIMARIO DE VALORES
B) Instituciones financieras

21.6 Valores distintos de acciones, excepto derivados financieros
Detalle por subsectores y plazos
Emisiones netas

Valores nominales — *Millones de euros*

	Total	Instituciones financieras monetarias							Otros intermediarios financieros, excepto empresas de seguros y fondos de pensiones					Empresas de seguros y fondos de pensiones
		Total	A corto plazo			A largo plazo			Total	A corto plazo	A largo plazo	del cual		
			Total	En euros	En monedas distintas del euro	Total	En euros	En monedas distintas del euro				Fondos de titulización	Particip. preferentes y valores Ley 19/2003	
	1	2	3	4	5	6	7	8	9	10	11	12	13	14
14	-116 776	-96 676	6 672	7 072	-400	-103 348	-104 430	1 082	-19 953	-12 199	-7 754	-17 184	-6 892	-146
15	-68 455	-31 157	-631	-967	336	-30 526	-31 931	1 405	-37 297	-13 125	-24 172	-26 621	-5 100	-
16	-32 889	-21 558	2 312	761	1 551	-23 870	-20 993	-2 877	-11 499	-7 720	-3 780	-2 479	-9 615	169
17	-19 556	9 887	-2 622	-5 504	2 882	12 509	5 115	7 394	-29 443	-1 970	-27 473	-12 384	-12 223	-
18	-11 943	12 720	1 394	-275	1 669	11 326	11 679	-353	-24 662	-5 187	-19 475	-19 165	-2 164	-
19	11 309	19 341	-4 569	-4 226	-343	23 910	19 237	4 673	-8 033	217	-8 250	-9 538	679	-
19 *E-N*	4 758	16 071	-2 691	-2 527	-163	18 762	14 609	4 153	-11 314	302	-11 616	-12 207	685	-
20 *E-N*	13 982	15 603	191	-940	1 131	15 412	10 669	4 743	-1 621	-189	-1 433	-1 585	-943	-
19 *Sep*	3 118	4 263	201	-528	729	4 062	2 759	1 303	-1 146	-15	-1 131	-1 009	6	-
Oct	3 599	5 106	1 003	-189	1 192	4 103	4 168	-66	-1 507	-152	-1 355	-987	-0	-
Nov	4 039	3 607	920	-1 221	2 140	2 687	2 621	66	432	-26	457	649	-191	-
Dic	6 551	3 270	-1 879	-1 698	-180	5 149	4 628	520	3 281	-86	3 366	2 669	-6	-
20 *Ene*	5 895	8 171	2 492	1 015	1 476	5 679	5 709	-30	-2 276	-68	-2 208	-2 205	-	-
Feb	-1 301	-307	184	1 648	-1 464	-491	283	-774	-994	-12	-982	-96	-693	-
Mar	-8 154	-4 388	119	-64	183	-4 508	-4 230	-278	-3 765	-94	-3 671	-3 663	-5	-
Abr	8 006	7 681	157	-2 324	2 481	7 524	4 535	2 989	325	14	311	366	-62	-
May	3 652	4 200	-146	-677	531	4 346	2 136	2 209	-548	10	-558	-1 015	-83	-
Jun	12 019	10 096	2 035	1 354	681	8 061	8 164	-103	1 924	-35	1 958	1 953	-1	-
Jul	5 350	681	707	-123	830	-26	-174	148	4 670	1	4 669	4 428	-	-
Ago	-3 101	-2 113	-2 594	-849	-1 745	481	481	-	-988	-	-988	-990	-	-
Sep	-6 239	-5 351	-2 098	-1 367	-731	-3 253	-4 730	1 477	-888	0	-888	-885	-	-
Oct	-317	278	-96	160	-256	374	1 240	-866	-595	-15	-580	-987	-99	-
Nov	-1 829	-3 343	-568	287	-854	-2 776	-2 746	-29	1 515	9	1 505	1 510	-0	-

Nota: Las emisiones en euros incluyen históricamente todas las emisiones denominadas en euros o cualquiera de sus denominaciones nacionales.
Las emisiones en dracmas griegas se incorporan a la categoría de 'emisiones en euros' a partir de enero de 2001.

21. MERCADO PRIMARIO DE VALORES
B) Instituciones financieras

21.7 Valores distintos de acciones, excepto derivados financieros Detalle por subsectores y plazos Saldos vivos

Valores nominales — *Millones de euros*

	Total	Instituciones financieras monetarias							Otros intermediarios financieros, excepto empresas de seguros y fondos de pensiones					Empresas de seguros y fondos de pensiones
		Total	A corto plazo			A largo plazo			Total	A corto plazo	del cual A largo plazo	del cual Fondos de tituliza-ción	del cual Particip. preferentes y valores Ley 19/2003	
			Total	En euros	En mo-nedas distin-tas del euro	Total	En euros	En mo-nedas distin-tas del euro						
	1	2	3	4	5	6	7	8	9	10	11	12	13	14
14	714 162	358 747	16 929	16 578	351	341 818	331 470	10 348	355 415	20 336	335 079	234 483	52 947	-
15	648 119	328 643	16 360	15 611	749	312 283	299 539	12 743	319 476	17 549	301 927	207 862	49 129	-
16	615 640	307 453	18 757	16 372	2 385	288 695	278 546	10 149	308 018	9 816	298 202	205 383	39 527	169
17	594 679	343 591	21 797	15 402	6 395	321 795	298 360	23 434	250 919	5 867	245 052	192 999	4 204	169
18	580 755	357 070	22 882	14 375	8 507	334 189	310 039	24 149	223 516	15 007	208 509	173 834	2 040	169
19	593 277	377 041	18 260	10 115	8 145	358 782	329 345	29 437	216 067	15 200	200 867	164 296	2 721	169
19 *Jun*	570 293	354 558	20 041	13 335	6 706	334 518	309 564	24 953	215 566	15 418	200 148	163 884	2 945	169
Jul	578 362	362 041	19 065	14 181	4 884	342 976	315 139	27 837	216 152	15 484	200 668	164 114	2 903	169
Ago	576 335	361 139	18 026	13 751	4 275	343 113	315 168	27 946	215 027	15 479	199 549	162 974	2 910	169
Sep	579 891	365 823	18 297	13 223	5 074	347 526	317 927	29 599	213 899	15 464	198 435	161 965	2 916	169
Oct	582 845	370 314	19 263	13 034	6 229	351 050	322 095	28 955	212 363	15 311	197 052	160 978	2 917	169
Nov	587 366	374 383	20 268	11 813	8 454	354 115	324 716	29 399	212 814	15 285	197 529	161 627	2 726	169
Dic	593 277	377 041	18 260	10 115	8 145	358 782	329 345	29 437	216 067	15 200	200 867	164 296	2 721	169
20 *Ene*	599 711	385 730	20 863	11 131	9 733	364 867	335 054	29 813	213 812	15 132	198 680	162 090	2 721	169
Feb	598 553	385 559	21 050	12 779	8 271	364 508	335 337	29 172	212 825	15 120	197 705	161 995	2 028	169
Mar	590 182	380 952	21 087	12 715	8 372	359 864	331 107	28 758	209 061	15 026	194 035	158 331	2 021	169
Abr	598 626	389 061	21 341	10 391	10 950	367 720	335 642	32 078	209 396	15 041	194 356	158 697	1 960	169
May	601 226	392 239	20 909	9 714	11 195	371 330	337 778	33 552	208 818	15 051	193 767	157 682	1 876	169
Jun	612 978	402 078	22 863	11 068	11 795	379 214	345 944	33 270	210 732	15 016	195 715	159 635	1 875	169
Jul	616 301	400 827	23 083	10 945	12 139	377 743	345 770	31 973	215 306	15 017	200 289	164 063	1 875	169
Ago	612 938	398 463	20 427	10 095	10 332	378 036	346 251	31 785	214 306	15 017	199 289	163 073	1 876	169
Sep	607 303	393 685	18 476	8 728	9 747	375 210	341 521	33 688	213 449	15 017	198 432	162 188	1 875	169
Oct	607 103	394 079	18 399	8 888	9 511	375 679	342 761	32 918	212 856	15 002	197 854	161 201	1 776	169
Nov	604 446	389 946	17 639	9 175	8 464	372 307	340 015	32 293	214 331	15 011	199 320	162 711	1 776	169

Nota: Las emisiones en euros incluyen históricamente todas las emisiones denominadas en euros o cualquiera de sus denominaciones nacionales.
Las emisiones en dracmas griegas se incorporan a la categoría de 'emisiones en euros' a partir de enero de 2001.

21. MERCADO PRIMARIO DE VALORES
B) Instituciones financieras

21.8 Valores distintos de acciones emitidos en euros, excepto derivados financieros. Instituciones financieras monetarias. Detalle por instrumentos. Emisiones netas, emisiones brutas y amortizaciones

Valores nominales — *Millones de euros*

	A corto plazo			A largo plazo											
				Total			Valores hipotecarios			Obligaciones subordinadas			Otros valores		
	Emisio-nes netas	Emisio-nes brutas	Amortiza-ciones	Emisio-nes netas	Emisio-nes brutas	Amortiza-ciones	Emisio-nes netas	Emisio-nes brutas	Amortiza-ciones	Emisio-nes netas	Emisio-nes brutas	Amortiza-ciones	Emisio-nes netas	Emisio-nes brutas	Amortiza-ciones
	1	2	3	4	5	6	7	8	9	10	11	12	13	14	15
14	7 072	34 682	27 610	-104 430	47 903	152 333	-39 254	24 338	63 592	-4 897	5 500	10 397	-60 280	18 065	78 345
15	-967	34 510	35 476	-31 931	57 471	89 402	-13 841	31 775	45 616	764	2 750	1 986	-18 854	22 946	41 800
16	761	25 950	25 189	-20 993	54 165	75 158	-5 545	33 893	39 438	517	1 375	858	-15 965	18 898	34 863
17	-5 504	19 870	25 375	5 115	64 415	59 301	-6 312	28 888	35 199	10 411	13 767	3 357	1 016	21 760	20 745
18	-275	22 224	22 499	11 679	52 919	41 240	8 995	26 575	17 580	3 901	7 300	3 399	-1 217	19 044	20 261
19	-4 226	17 873	22 098	19 237	56 559	37 321	5 030	24 235	19 205	-2 831	3 700	6 531	17 038	28 624	11 585
19 *E-N*	-2 527	16 534	19 062	14 609	49 833	35 224	1 580	19 785	18 205	-2 828	3 700	6 528	15 857	26 348	10 491
20 *E-N*	-940	14 490	15 431	10 669	56 914	46 245	5 753	24 260	18 507	123	4 100	3 977	4 793	28 554	23 760
19 *Oct*	-189	873	1 062	4 168	5 828	1 660	1 243	2 500	1 257	264	300	36	2 662	3 028	366
Nov	-1 221	452	1 673	2 621	4 028	1 407	-890	360	1 250	193	300	107	3 318	3 368	51
Dic	-1 698	1 339	3 037	4 628	6 725	2 097	3 450	4 450	1 000	-3	-	3	1 181	2 275	1 094
20 *Ene*	1 015	1 713	698	5 709	8 078	2 368	1 000	1 000	-	1 656	2 000	344	3 053	5 078	2 024
Feb	1 648	2 145	496	283	6 274	5 991	2 700	2 750	50	-1 503	-	1 503	-914	3 524	4 438
Mar	-64	1 741	1 805	-4 230	2 686	6 916	800	2 500	1 700	-1 532	-	1 532	-3 498	186	3 684
Abr	-2 324	380	2 705	4 535	7 524	2 989	6 293	7 300	1 007	-442	-	442	-1 316	224	1 540
May	-677	776	1 453	2 136	5 041	2 905	2 989	3 000	11	-16	-	16	-836	2 041	2 877
Jun	1 354	2 562	1 208	8 164	11 969	3 805	600	3 600	3 000	-	-	-	7 564	8 369	805
Jul	-123	1 252	1 375	-174	5 579	5 754	-1 945	-	1 945	1 210	1 350	140	561	4 229	3 668
Ago	-849	553	1 403	481	584	103	500	500	-	-	-	-	-19	84	103
Sep	-1 367	1 705	3 072	-4 730	2 777	7 506	-3 490	660	4 150	-	-	-	-1 240	2 117	3 356
Oct	160	922	762	1 240	5 009	3 768	-1 033	2 600	3 633	750	750	-	1 523	1 659	136
Nov	287	741	454	-2 746	1 393	4 140	-2 661	350	3 011	-	-	-	-85	1 043	1 129

Nota: Las emisiones en euros incluyen históricamente todas las emisiones denominadas en euros o cualquiera de sus denominaciones nacionales.
Las emisiones en dracmas griegas se incorporan a la categoría de 'emisiones en euros' a partir de enero de 2001.

21. MERCADO PRIMARIO DE VALORES
B) Instituciones financieras

21.9 Valores distintos de acciones emitidos en euros, excepto derivados financieros. Instituciones financieras monetarias Detalle por instrumentos. Saldos vivos

Valores nominales — *Millones de euros*

	Total	A corto plazo	Total	A largo plazo				
						del cual		
				Valores hipotecarios	Obligaciones subordinadas	Otros valores	Cédulas territoriales	ICO (a)
	1	2	3	4	5	6	7	8
14	348 049	16 578	331 470	208 314	15 879	107 277	24 671	46 287
15	315 151	15 611	299 539	194 473	16 644	88 423	27 186	33 098
16	294 919	16 372	278 546	188 928	17 161	72 458	26 487	20 444
17	313 762	15 402	298 360	182 616	34 276	81 468	23 462	15 439
18	324 414	14 375	310 039	191 611	38 178	80 251	19 962	11 238
19	339 460	10 115	329 345	196 586	35 346	97 412	20 762	9 368
19 *Jun*	322 899	13 335	309 564	187 533	36 140	85 891	19 462	9 511
Jul	329 320	14 181	315 139	190 633	35 940	88 566	19 462	9 755
Ago	328 918	13 751	315 168	190 533	35 940	88 695	19 462	9 755
Sep	331 150	13 223	317 927	192 783	34 893	90 251	19 462	9 755
Oct	335 130	13 034	322 095	194 026	35 156	92 913	19 962	10 255
Nov	336 530	11 813	324 716	193 136	35 350	96 231	19 962	10 255
Dic	339 460	10 115	329 345	196 586	35 346	97 412	20 762	9 368
20 *Ene*	346 184	11 131	335 054	197 586	37 002	100 465	20 762	9 468
Feb	348 116	12 779	335 337	200 286	35 500	99 551	19 262	9 437
Mar	343 822	12 715	331 107	201 086	33 967	96 053	17 762	9 437
Abr	346 033	10 391	335 642	207 379	33 525	94 737	17 562	8 393
May	347 492	9 714	337 778	210 368	33 509	93 901	14 862	8 893
Jun	357 012	11 068	345 944	210 968	33 509	101 467	19 112	8 893
Jul	356 715	10 945	345 770	209 023	34 719	102 028	20 012	7 793
Ago	356 346	10 095	346 251	209 523	34 719	102 009	20 012	7 793
Sep	350 250	8 728	341 521	206 033	34 719	100 770	18 512	7 783
Oct	351 650	8 888	342 761	205 000	35 469	102 292	18 512	8 283
Nov	349 190	9 175	340 015	202 339	35 469	102 207	18 512	8 283

Nota: Las emisiones en euros incluyen históricamente todas las emisiones denominadas en euros o cualquiera de sus denominaciones nacionales.
Las emisiones en dracmas griegas se incorporan a la categoría de 'emisiones en euros' a partir de enero de 2001.
(a) Incluye las entidades oficiales de crédito, hasta su asimilación en junio de 1994 a bancos, por Ley 3/94, de 14 de abril. Desde esa fecha se incluyen en bancos.

21. MERCADO PRIMARIO DE VALORES
B) Instituciones financieras

21.10 Acciones y participaciones en fondos de inversión Detalle por sectores Emisiones netas, ofertas públicas de venta y saldos vivos

Millones de euros

	Emisiones netas								Ofertas públicas de venta		Saldos vivos (a precio de mercado)			
	Acciones						Participaciones en fondos de inversión				Acciones cotizadas		Participaciones en fondos de inversión	
			Cotizadas		No cotizadas									
	Total	del cual	Total	del cual	Total	del cual	Total	del cual	Total	del cual	Total	del cual	Total	del cual
		OIFM		OIFM		OIFM		OIFM		OIFM		OIFM		OIFM
	1	2	3	4	5	6	7	8	9	10	11	12	13	14
14	8 281	8 370	8 374	8 368	-93	2	28 601	-563	-	-	215 747	201 390	231 774	7 299
15	12 271	10 615	12 383	10 615	-112	-	25 408	-154	-	-	176 761	162 945	257 045	8 320
16	2 571	2 665	4 715	2 581	-2 144	84	7 150	1 515	-	-	178 709	163 430	271 294	9 722
17	8 197	7 682	8 319	7 682	-122	-	18 751	-2 488	756	756	206 093	190 683	298 080	7 122
18	1 199	286	1 420	322	-222	-36	8 039	-345	-	-	151 325	137 698	288 454	6 810
19	2 480	1 647	2 466	1 638	15	9	1 776	-776	189	-	146 845	132 373	294 664	3 788
19 *Jun*	65	-	36	-	29	-	70	-4	-	-	147 990	133 805	296 229	5 531
Jul	55	-9	64	-9	-10	-	157	75	-	-	138 384	124 453	296 237	5 610
Ago	-1	9	1	-	-2	9	-52	20	-	-	126 922	113 442	294 358	5 632
Sep	1 723	1 683	1 726	1 683	-4	-	151	-2 357	-	-	139 828	126 218	290 216	3 831
Oct	18	-	18	-	-0	-	284	-72	75	-	139 493	125 359	288 253	3 758
Nov	277	-	280	-	-2	-	271	-97	75	-	141 512	126 141	290 790	3 654
Dic	-0	-	23	-	-23	-	1 245	140	-	-	146 845	132 373	294 664	3 788
20 *Ene*	-14	-	-14	-	-	-	1 559	-25	-	-	137 693	123 496	295 457	3 755
Feb	277	-	277	-	-	-	1 734	-125	-	-	127 226	114 120	288 953	3 628
Mar	34	-	34	-	-	-	-5 554	517	-	-	87 021	76 753	261 540	4 134
Abr	33	-	33	-	-	-	-137	-8	-	-	84 042	73 550	269 073	4 135
May	10	-	10	-	-	-	60	-115	-	-	81 906	71 417	271 978	4 024
Jun	1	-	1	-	-	-	595	-83	-	-	88 336	77 821	275 749	3 941
Jul	273	-	273	-	-	-	756	106	-	-	79 136	68 873	277 242	4 045
Ago	-14	-14	-14	-14	-	-	-35	58	-	-	80 100	69 425	280 701	4 101
Sep	97	-	97	-	-	-	213	116	-	-	71 104	64 007	278 699	4 217
Oct	37	-	37	-	-	-	-44	77	-	-	70 403	63 611	273 406	4 294
Nov	-4	-20	-4	-20	-	-	412	65	-	-	99 999	91 288	...	...

21. MERCADO PRIMARIO DE VALORES
C) Administraciones Públicas

21.11 Valores distintos de acciones, exceptos derivados financieros
Administración central
Detalle por instrumentos. Emisiones netas

Valores nominales — *Millones de euros*

	Total	A corto plazo				A largo plazo										
		Total	Letras y pagarés del Tesoro	Papel comer-cial	Valo-res asumi-dos	Total	En euros						En monedas distintas del euro		
							Total	Letras del Tesoro (a)	Bonos (b)	Obliga-ciones y notas (c)	Euro-notas	Valores asumi-dos	Total	Bonos y obliga-ciones	Euro-notas
	1	2	3	4	5	6	7	8	9	10	11	12	13	14	15
15	50 172	4 509	4 509	-	-	45 662	45 662	-	-18 586	64 249	-	-	-	-	-
16	27 847	-73	-73	-	-	27 920	27 920	-	-26 280	54 200	-	-	-	-	-
17	46 962	-3 528	-3 528	-	-	50 490	50 828	-	916	49 912	-	-	-338	-	-338
18	41 684	-8 393	-8 393	-	-	50 077	51 698	-	-15 996	67 694	-	-	-1 621	-	-1 621
19	17 117	-9 024	-9 024	-	-	26 141	26 141	6 917	-16 138	35 362	-	-	-	-	-
19 *E-N*	13 309	-9 373	-9 373	-	-	22 682	22 682	6 917	-17 690	33 455	-	-	-	-	-
20 *E-N*	103 081	21 127	21 127	-	-	81 954	81 954	-6 917	11 393	77 477	-	-	-	-	-
19 *Sep*	8 267	649	649	-	-	7 617	7 617	-	1 046	6 571	-	-	-	-	-
Oct	-13 598	-53	-53	-	-	-13 545	-13 545	801	1 840	-16 186	-	-	-	-	-
Nov	134	2 033	2 033	-	-	-1 899	-1 899	-	-7 425	5 525	-	-	-	-	-
Dic	3 808	349	349	-	-	3 459	3 459	-	1 552	1 907	-	-	-	-	-
20 *Ene*	-844	221	221	-	-	-1 065	-1 065	425	-16 436	14 946	-	-	-	-	-
Feb	10 922	-416	-416	-	-	11 338	11 338	-	5 670	5 668	-	-	-	-	-
Mar	25 177	323	323	-	-	24 854	24 854	-	3 978	20 876	-	-	-	-	-
Abr	9 790	11 330	11 330	-	-	-1 540	-1 540	-7 342	7 549	-1 747	-	-	-	-	-
May	22 341	5 386	5 386	-	-	16 956	16 956	-	7 210	9 746	-	-	-	-	-
Jun	30 816	3 151	3 151	-	-	27 665	27 665	-	9 036	18 629	-	-	-	-	-
Jul	571	3 235	3 235	-	-	-2 664	-2 664	-	-13 739	11 075	-	-	-	-	-
Ago	7 593	2 266	2 266	-	-	5 327	5 327	-	979	4 348	-	-	-	-	-
Sep	10 049	1 123	1 123	-	-	8 927	8 927	-	1 580	7 347	-	-	-	-	-
Oct	-13 830	-2 251	-2 251	-	-	-11 579	-11 579	-	3 674	-15 252	-	-	-	-	-
Nov	494	-3 241	-3 241	-	-	3 735	3 735	-	1 892	1 843	-	-	-	-	-

Nota: Las emisiones en euros incluyen históricamente todas las emisiones denominadas en euros o cualquiera de sus denominaciones nacionales.

(a) De acuerdo con el SEC2010 (Reglamento UE 549/2013) y el Manual de Estadísticas de Valores (BIS-BCE-FMI, 2015), incluye Letras del Tesoro cuyo vencimiento original es superior a un año
(b) Incluye deuda desgravable emitida desde 1977 y amortizada en 1991.
(c) Incluye deuda emitida antes de 1977 y deuda perpetua amortizadas o canjeadas en 1998.

21. MERCADO PRIMARIO DE VALORES
C) Administraciones Públicas

21.12 Valores distintos de acciones, excepto derivados financieros
Administración central
Detalle por instrumentos. Saldos vivos

Valores nominales — *Millones de euros*

	Total	A corto plazo				A largo plazo										
		Total	Letras y pagarés del Tesoro	Papel comer-cial	Valo-res asumi-dos	Total	En euros						En monedas distintas del euro		
							Total	Letras del Tesoro (a)	Bonos (b)	Obliga-ciones y notas (c)	Euro-notas	Valores asumi-dos	Total	Bonos y obliga-ciones	Euro-notas
	1	2	3	4	5	6	7	8	9	10	11	12	13	14	15
15	866 648	82 435	82 435	-	-	784 213	781 370	...	258 959	522 255	-	156	2 843	-	2 843
16	894 555	82 363	82 363	-	-	812 192	809 290	...	232 678	576 455	-	156	2 902	-	2 902
17	941 244	78 835	78 835	-	-	862 409	860 118	...	233 594	626 367	-	156	2 291	-	2 291
18	982 903	70 442	70 442	-	-	912 460	911 816	...	217 598	694 062	-	156	645	-	645
19	1 000 042	61 419	61 419	-	-	938 623	937 957	6 917	201 460	729 424	-	156	666	-	666
19 *Sep*	1 009 702	59 089	59 089	-	-	950 613	949 942	6 116	205 492	738 178	-	156	671	-	671
Oct	996 100	59 036	59 036	-	-	937 064	936 397	6 917	207 332	721 992	-	156	667	-	667
Nov	996 241	61 070	61 070	-	-	935 171	934 497	6 917	199 908	727 517	-	156	674	-	674
Dic	1 000 042	61 419	61 419	-	-	938 623	937 957	6 917	201 460	729 424	-	156	666	-	666
20 *Ene*	999 207	61 640	61 640	-	-	937 567	936 892	7 342	185 024	744 370	-	156	675	-	675
Feb	1 010 129	61 224	61 224	-	-	948 905	948 230	7 342	190 695	750 037	-	156	675	-	675
Mar	1 035 299	61 547	61 547	-	-	973 752	973 084	7 342	194 673	770 913	-	156	668	-	668
Abr	1 045 100	72 877	72 877	-	-	972 223	971 544	-	202 222	769 166	-	156	679	-	679
May	1 067 422	78 263	78 263	-	-	989 159	988 500	-	209 432	778 912	-	156	659	-	659
Jun	1 098 232	81 414	81 414	-	-1	016 818	1 016 165	-	218 467	797 541	-	156	653	-	653
Jul	1 098 786	84 649	84 649	-	-1	014 137	1 013 501	-	204 729	808 616	-	156	636	-	636
Ago	1 106 376	86 915	86 915	-	-1	019 461	1 018 828	-	205 708	812 964	-	156	633	-	633
Sep	1 116 430	88 038	88 038	-	-1	028 392	1 027 755	-	207 288	820 311	-	156	637	-	637
Oct	1 102 604	85 787	85 787	-	-1	016 817	1 016 176	-	210 961	805 058	-	156	642	-	642
Nov	1 103 089	82 545	82 545	-	-1	020 544	1 019 911	-	212 853	806 901	-	156	633	-	633

Nota: Las emisiones en euros incluyen históricamente todas las emisiones denominadas en euros o cualquiera de sus denominaciones nacionales.
Véase nota del cuadro 12.9 en que se explica cómo se relacionan los datos de la deuda en valores distintos de acciones de la Administración Central elaborada según la metodología del Protocolo de Déficit Excesivo y los datos de este cuadro.

(a) De acuerdo con el SEC2010 (Reglamento UE 549/2013) y el Manual de Estadísticas de Valores (BIS-BCE-FMI, 2015), incluye Letras del Tesoro cuyo vencimiento original es superior a un año
(b) Incluye deuda desgravable emitida desde 1977 y amortizada en 1991.
(c) Incluye deuda emitida antes de 1977 y deuda perpetua amortizadas o canjeadas en 1998.

21. MERCADO PRIMARIO DE VALORES
C) Administraciones Públicas

21.13 Valores distintos de acciones, excepto derivados financieros
Administración central
Saldos vivos por plazos al vencimiento

Valores nominales — *Millones de euros*

	Total saldo vivo	Vencimientos											
		Hasta el plazo de 1 año			Entre 1 y 2 años			Entre 2 y 3 años	Entre 3 y 4 años	Entre 4 y 5 años	Entre 5 y 10 años	A más de 10 años	Plazo indefinido: perpetua
		Total	Letras, pagares del Tesoro,papel cial y val.asumidos	A medio y largo plazo y euronotas	Total	Letras y pagarés del Tesoro y papel comercial	A medio y largo plazo y euronotas						
	1	2	3	4	5	6	7	8	9	10	11	12	13
11	607 717	134 601	84 711	49 890	72 020	5 897	66 123	67 582	39 508	43 583	137 870	112 553	-
12	671 442	144 086	77 993	66 093	83 604	6 620	76 983	80 863	65 798	46 863	139 555	110 674	-
13	763 391	168 611	89 174	79 437	99 534	-	99 534	92 009	55 943	64 035	158 436	124 824	-
14	813 237	173 846	77 926	95 920	92 331	-	92 331	81 747	65 031	71 450	201 946	126 887	-
15	866 648	176 587	82 435	94 151	91 545	-	91 545	83 811	75 759	77 237	221 261	140 449	-
16	894 555	173 927	82 363	91 564	84 917	-	84 917	94 083	81 309	49 756	255 352	155 211	-
16 *IV*	894 555	173 927	82 363	91 564	84 917	-	84 917	94 083	81 309	49 756	255 352	155 211	-
17 *I*	912 874	172 264	80 188	92 076	81 966	-	81 966	97 393	62 715	73 344	246 590	178 601	-
II	921 258	161 329	77 062	84 267	86 875	-	86 875	101 213	68 060	64 548	260 053	179 181	-
III	925 948	156 704	75 232	81 472	86 605	-	86 605	97 524	73 174	49 730	262 383	199 828	-
IV	941 244	163 522	78 835	84 687	96 284	-	96 284	86 211	63 224	53 322	290 455	188 226	-
18 *I*	960 007	154 566	72 599	81 966	99 264	-	99 264	77 166	75 605	59 192	272 995	221 219	-
II	967 855	156 251	69 376	86 875	101 344	-	101 344	80 077	73 468	40 148	304 058	212 509	-
III	979 783	155 143	68 538	86 605	97 655	-	97 655	87 747	51 740	50 271	315 429	221 798	-
IV	982 903	166 726	70 442	96 284	86 211	-	86 211	79 152	64 512	61 831	316 063	208 407	-
19 *I*	1 005 523	167 951	68 687	99 264	85 010	-	85 010	88 474	63 368	63 432	328 556	208 733	-
II	1 011 797	168 628	67 284	101 344	84 526	-	84 526	89 382	43 193	83 618	336 397	206 052	-
III	1 009 702	162 860	65 205	97 655	87 747	-	87 747	69 588	62 780	76 296	329 989	220 443	-
IV	1 000 042	154 547	68 335	86 211	93 506	-	93 506	64 512	69 544	92 901	313 435	211 597	-
20 *I*	1 035 299	153 898	68 889	85 010	97 811	-	97 811	63 368	72 339	81 968	328 049	237 865	-
II	1 098 232	165 941	81 414	84 526	94 984	-	94 984	63 312	87 388	92 463	333 315	260 830	-
III	1 116 430	175 785	88 038	87 747	72 684	-	72 684	86 175	83 446	104 344	341 683	252 313	-

21. MERCADO PRIMARIO DE VALORES
C) Administraciones Públicas

21.14 Valores distintos de acciones, excepto derivados financieros
Administración central
Vida media

Años

	Total	A corto plazo				A largo plazo						
							En euros				En monedas distintas del euro	
							Emitidos por la Adción. Central				Emitidos por la Adción. Central	
		Total	Letras y pagarés del Tesoro	Papel comercial	Valores asumidos	Total	Letras del Tesoro	Bonos y obligaciones	Euronotas	Valores asumidos	Bonos y obligaciones	Euronotas
	(a)	(a)				(a)	(b)					
	1	2	3	4	5	6	7	8	9	10	11	12
11	6,42	0,48	0,48	-	-	7,46	...	7,51	-	12,93	-	2,71
12	5,88	0,51	0,51	-	-	6,66	...	6,67	-	11,92	-	4,09
13	5,62	0,41	0,41	-	-	6,31	...	6,31	-	10,92	-	6,17
14	5,96	0,43	0,43	-	-	6,55	...	6,54	-	9,92	-	7,46
15	6,31	0,42	0,42	-	-	6,93	...	6,93	-	8,92	-	6,43
16	6,67	0,44	0,44	-	-	7,30	...	7,31	-	7,92	-	5,31
17 *I*	6,79	0,44	0,44	-	-	7,40	...	7,41	-	7,67	-	5,06
II	6,93	0,44	0,44	-	-	7,52	...	7,53	-	7,43	-	5,49
III	7,04	0,44	0,44	-	-	7,63	...	7,63	-	7,17	-	5,26
IV	7,06	0,43	0,43	-	-	7,67	...	7,67	-	6,92	-	5,01
18 *I*	7,38	0,42	0,42	-	-	7,95	...	7,94	-	6,67	-	17,53
II	7,41	0,42	0,42	-	-	7,95	...	7,95	-	6,43	-	17,49
III	7,46	0,46	0,46	-	-	7,99	...	7,98	-	6,17	-	17,28
IV	7,43	0,45	0,45	-	-	7,97	...	7,96	-	5,92	-	17,04
19 *I*	7,45	0,42	0,42	-	-	7,96	...	7,96	-	5,67	-	16,75
II	7,48	0,41	0,41	-	-	7,94	0,80	7,97	-	5,43	-	16,54
III	7,52	0,45	0,45	-	-	7,96	0,55	8,01	-	5,17	-	16,36
IV	7,57	0,47	0,47	-	-	8,04	0,30	8,09	-	4,92	-	15,95
20 *I*	7,64	0,48	0,48	-	-	8,10	0,05	8,15	-	4,67	-	15,85
II	7,77	0,49	0,49	-	-	8,35	-	8,34	-	4,42	-	15,61
III	7,73	0,48	0,48	-	-	8,35	-	8,35	-	4,17	-	15,23

Nota: Las emisiones en euros incluyen históricamente todas las emisiones denominadas en euros o cualquiera de sus denominaciones nacionales.

(a) Sin incluir euronotas y papel comercial hasta el primer trimestre de 1996.

(b) De acuerdo con el SEC2010 (Reglamento UE 549/2013) y el Manual de Estadísticas de Valores (BIS-BCE-FMI, 2015), incluye Letras del Tesoro cuyo vencimiento original es superior a un año

21. MERCADO PRIMARIO DE VALORES
C) Administraciones Públicas

21.15 Valores distintos de acciones emitidos en euros, excepto derivados financieros. Administración central
Emisiones netas, emisiones brutas y amortizaciones

Valores nominales — *Millones de euros*

	A corto plazo			A largo plazo											
				Total			Del cual								
							Letras del Tesoro (a)			Bonos (b)			Obligaciones y notas (c)		
	Emisiones netas 1	Emisiones brutas 2	Amortizaciones 3	Emisiones netas 4	Emisiones brutas 5	Amortizaciones 6	Emisiones netas 7	Emisiones brutas 8	Amortizaciones 9	Emisiones netas 10	Emisiones brutas 11	Amortizaciones 12	Emisiones netas 13	Emisiones brutas 14	Amortizaciones 15
15	4 509	97 871	93 362	45 662	142 723	97 060	...	...	...	-18 586	57 498	76 085	64 249	85 225	20 976
16	-73	100 996	101 068	27 920	122 071	94 151	...	...	...	-26 280	47 233	73 513	54 200	74 838	20 639
17	-3 528	94 439	97 966	50 828	142 067	91 240	...	...	...	916	50 616	49 700	49 912	91 451	41 539
18	-8 393	80 984	89 377	51 698	134 717	83 019	...	...	...	-15 996	46 210	62 206	67 694	88 508	20 813
19	-9 024	71 897	80 921	26 141	122 425	96 284	6 917	6 917	-	-16 138	38 226	54 365	35 362	77 282	41 920
19 *E-N*	-9 373	65 029	74 401	22 682	118 896	96 214	6 917	6 917	-	-17 690	36 604	54 295	33 455	75 375	41 920
20 *E-N*	21 127	89 133	68 007	81 954	174 491	92 537	-6 917	425	7 342	11 393	54 836	43 443	77 477	119 230	41 752
19 *Sep*	649	6 745	6 096	7 617	9 627	2 010	-	-	-	1 046	3 056	2 010	6 571	6 571	-
Oct	-53	5 920	5 972	-13 545	7 616	21 161	801	801	-	1 840	1 840	-	-16 186	4 975	21 161
Nov	2 033	8 280	6 247	-1 899	7 716	9 616	-	-	-	-7 425	2 191	9 616	5 525	5 525	-
Dic	349	6 868	6 519	3 459	3 529	70	-	-	-	1 552	1 622	70	1 907	1 907	-
20 *Ene*	221	6 036	5 815	-1 065	22 038	23 103	425	425	-	-16 436	6 667	23 103	14 946	14 946	-
Feb	-416	6 317	6 733	11 338	11 338	-	-	-	-	5 670	5 670	-	5 668	5 668	-
Mar	323	6 123	5 800	24 854	24 995	141	-	-	-	3 978	4 119	141	20 876	20 876	-
Abr	11 330	11 330	-	-1 540	29 167	30 707	-7 342	-	7 342	7 549	7 549	-	-1 747	21 618	23 365
May	5 386	12 010	6 625	16 956	16 956	-	-	-	-	7 210	7 210	-	9 746	9 746	-
Jun	3 151	10 921	7 769	27 665	28 785	1 120	-	-	-	9 036	10 156	1 120	18 629	18 629	-
Jul	3 235	10 386	7 151	-2 664	16 415	19 079	-	-	-	-13 739	5 341	19 079	11 075	11 075	-
Ago	2 266	9 411	7 144	5 327	5 327	-	-	-	-	979	979	-	4 348	4 348	-
Sep	1 123	8 133	7 011	8 927	8 927	-	-	-	-	1 580	1 580	-	7 347	7 347	-
Oct	-2 251	4 796	7 047	-11 579	6 808	18 387	-	-	-	3 674	3 674	-	-15 252	3 135	18 387
Nov	-3 241	3 670	6 911	3 735	3 735	-	-	-	-	1 892	1 892	-	1 843	1 843	-

Nota: Las emisiones en euros incluyen históricamente todas las emisiones denominadas en euros o cualquiera de sus denominaciones nacionales.

(a) De acuerdo con el SEC2010 (Reglamento UE 549/2013) y el Manual de Estadísticas de Valores (BIS-BCE-FMI, 2015), incluye Letras del Tesoro cuyo vencimiento original es superior a un año

(b) Incluye deuda desgravable emitida desde 1977 y amortizada en 1991.

(c) Incluye deuda emitida antes de 1977 y deuda perpetua amortizadas o canjeadas en 1998.

21. MERCADO PRIMARIO DE VALORES
C) Administraciones Públicas

21.16 Valores distintos de acciones, excepto derivados financieros
Administración central
Tipos de interés a la emisión: subastas

Porcentajes

	A largo plazo										A corto plazo					
	Bonos a 3 años		Bonos a 5 años		Obligaciones a 10 años		Obligaciones a 15 años		Obligaciones a 30 años		Letras del Tesoro a 6 meses		Letras del Tesoro a 1 año		Letras del Tesoro a 18 meses	
	Tipo medio ponderado 1	Tipo marginal 2	Tipo medio ponderado 3	Tipo marginal 4	Tipo medio ponderado 5	Tipo marginal 6	Tipo medio ponderado 7	Tipo marginal 8	Tipo medio ponderado 9	Tipo marginal 10	Tipo medio ponderado 11	Tipo marginal 12	Tipo medio ponderado 13	Tipo marginal 14	Tipo medio ponderado 15	Tipo marginal 16
14	0,99	1,01	1,51	1,53	2,72	2,74	3,59	3,62	3,77	3,78	0,26	0,27	0,42	0,43	-	-
15	0,33	0,35	0,76	0,78	1,74	1,75	2,13	2,15	2,75	2,76	0,01	0,02	0,07	0,08	-	-
16	0,09	0,10	0,40	0,41	1,45	1,46	1,92	1,93	2,54	2,55	-0,21	-0,21	-0,14	-0,14	-	-
17	-0,06	-0,05	0,37	0,39	1,57	1,58	2,14	2,15	2,89	2,90	-0,40	-0,39	-0,34	-0,34	-	-
18	-0,05	-0,04	0,39	0,40	1,44	1,46	1,94	1,95	2,54	2,55	-0,44	-0,44	-0,37	-0,36	-	-
19	-0,15	-0,14	-0,09	-0,08	0,69	0,70	1,00	1,01	1,54	1,55	-0,45	-0,44	-0,41	-0,40	-	-
19 *Jun*	-	-	-0,18	-0,17	0,63	0,63	0,88	0,89	-	-	-0,39	-0,39	-0,36	-0,36	-	-
Jul	-	-	-0,21	-0,19	0,26	0,29	-	-	1,17	1,19	-0,50	-0,49	-0,47	-0,46	-	-
Ago	-	-	-0,25	-0,24	0,30	0,31	-	-	1,28	1,29	-0,53	-0,53	-0,51	-0,50	-	-
Sep	-	-	-0,33	-0,32	0,21	0,22	0,65	0,66	-	-	-0,56	-0,56	-0,52	-0,52	-	-
Oct	-	-	-0,22	-0,21	0,25	0,26	-	-	1,00	1,02	-0,50	-0,50	-0,48	-0,47	-	-
Nov	-	-	-0,11	-0,10	0,41	0,41	0,70	0,71	-	-	-0,48	-0,47	-0,46	-0,45	-	-
Dic	-	-	-0,09	-0,06	0,44	0,45	-	-	1,33	1,33	-0,45	-0,44	-0,47	-0,45	-	-
20 *Ene*	-0,24	-0,22	-0,10	-0,09	0,50	0,50	0,85	0,86	1,27	1,28	-0,46	-0,45	-0,45	-0,44	-	-
Feb	-0,30	-0,29	-0,22	-0,21	0,35	0,35	-	-	-	-	-0,48	-0,47	-0,45	-0,45	-	-
Mar	-	0,08	-0,26	-0,24	0,66	0,72	-	-	1,07	1,07	-0,51	-0,51	-0,50	-0,49	-	-
Abr	0,27	0,28	0,41	0,42	0,69	0,72	1,19	1,20	1,57	1,58	-0,04	-0,01	0,16	0,08	-	-
May	0,04	0,05	0,05	0,07	0,71	0,73	-	-	1,67	1,69	-0,29	-0,28	-0,10	-0,08	-	-
Jun	-0,24	-0,22	-0,08	-0,06	0,53	0,54	0,95	0,95	-	-	-0,49	-0,47	-0,38	-0,37	-	-
Jul	-	-	-0,19	-0,18	0,45	0,46	0,69	0,70	1,21	1,22	-0,51	-0,50	-0,46	-0,45	-	-
Ago	-0,39	-0,28	-	-	0,26	0,27	-	-	-	-	-0,48	-0,48	-0,46	-0,45	-	-
Sep	-0,45	-0,44	-	-	0,26	0,27	-	-	1,09	1,10	-0,47	-0,46	-0,45	-0,45	-	-
Oct	-	-	-0,35	-0,33	0,22	0,23	-	-	-	-	-0,51	-0,50	-0,50	-0,50	-	-
Nov	-	-	-0,41	-0,40	-	-	-	-	-	-	-0,56	-0,56	-0,56	-0,55	-	-

21. MERCADO PRIMARIO DE VALORES
C) Administraciones Públicas

21.17 Valores distintos de acciones, excepto derivados financieros Comunidades autónomas y Corporaciones locales Detalle por instrumentos. Emisiones netas

Valores nominales — *Millones de euros*

	Comunidades autónomas							Corporaciones locales				
	Total	A corto plazo			A largo plazo			Total	A corto plazo	A largo plazo		
		Total	En euros	En monedas distintas del euro	Total	En euros	En monedas distintas del euro			Total	En euros	En monedas distintas del euro
	1	2	3	4	5	6	7	8	9	10	11	12
14	-2 298	-1 121	-1 121	-	-1 178	-462	-716	-240	-	-240	-240	-
15	-6 788	15	15	-	-6 803	-6 416	-386	-	-	-	-	-
16	-2 549	70	70	-	-2 618	-2 277	-341	-	-	-	-	-
17	106	0	0	-	106	265	-159	-165	-	-165	-165	-
18	-3 621	-53	-53	-	-3 568	-3 393	-175	-134	-	-134	-134	-
19	1 698	208	208	-	1 490	1 490	-	-53	-	-53	-53	-
19 *E-N*	1 195	219	219	-	976	976	-	-	-	-	-	-
20 *E-N*	-2 347	272	272	-	-2 619	-2 619	-	-	-	-	-	-
19 *Sep*	-86	3	3	-	-89	-89	-	-	-	-	-	-
Oct	-688	-19	-19	-	-669	-669	-	-	-	-	-	-
Nov	-209	-3	-3	-	-206	-206	-	-	-	-	-	-
Dic	503	-11	-11	-	514	514	-	-53	-	-53	-53	-
20 *Ene*	-108	13	13	-	-121	-121	-	-	-	-	-	-
Feb	20	-30	-30	-	51	51	-	-	-	-	-	-
Mar	-5 548	-20	-20	-	-5 528	-5 528	-	-	-	-	-	-
Abr	474	-217	-217	-	691	691	-	-	-	-	-	-
May	682	-4	-4	-	686	686	-	-	-	-	-	-
Jun	194	219	219	-	-25	-25	-	-	-	-	-	-
Jul	154	197	197	-	-43	-43	-	-	-	-	-	-
Ago	-16	-35	-35	-	19	19	-	-	-	-	-	-
Sep	440	143	143	-	297	297	-	-	-	-	-	-
Oct	488	55	55	-	433	433	-	-	-	-	-	-
Nov	873	-48	-48	-	921	921	-	-	-	-	-	-

Nota: Las emisiones en euros incluyen históricamente todas las emisiones denominadas en euros o cualquiera de sus denominaciones nacionales.

21. MERCADO PRIMARIO DE VALORES
C) Administraciones Públicas

21.18 Valores distintos de acciones, excepto derivados financieros Comunidades autónomas y Corporaciones locales Detalle por instrumentos. Saldos vivos

Valores nominales — *Millones de euros*

	Comunidades autónomas							Corporaciones locales				
	Total	A corto plazo			A largo plazo			Total	A corto plazo	A largo plazo		
		Total	En euros	En monedas distintas del euro	Total	En euros	En monedas distintas del euro			Total	En euros	En monedas distintas del euro
	1	2	3	4	5	6	7	8	9	10	11	12
14	55 943	266	266	-	55 676	54 405	1 272	1 158	-	1 158	1 158	-
15	49 265	281	281	-	48 984	47 988	996	1 158	-	1 158	1 158	-
16	46 753	350	350	-	46 402	45 711	691	1 158	-	1 158	1 158	-
17	46 785	351	351	-	46 434	45 976	459	993	-	993	993	-
18	43 189	244	244	-	42 945	42 636	309	859	-	859	859	-
19	44 895	453	453	-	44 442	44 126	317	806	-	806	806	-
19 *Jun*	45 833	499	499	-	45 334	45 020	314	859	-	859	859	-
Jul	45 368	473	473	-	44 895	44 576	319	859	-	859	859	-
Ago	45 384	482	482	-	44 902	44 576	326	859	-	859	859	-
Sep	45 300	485	485	-	44 815	44 487	328	859	-	859	859	-
Oct	44 603	466	466	-	44 137	43 818	319	859	-	859	859	-
Nov	44 398	464	464	-	43 934	43 612	322	859	-	859	859	-
Dic	44 895	453	453	-	44 442	44 126	317	806	-	806	806	-
20 *Ene*	44 792	466	466	-	44 326	44 005	321	806	-	806	806	-
Feb	44 815	435	435	-	44 379	44 056	324	806	-	806	806	-
Mar	39 267	415	415	-	38 852	38 527	325	806	-	806	806	-
Abr	39 746	199	199	-	39 548	39 218	330	806	-	806	806	-
May	40 420	195	195	-	40 225	39 904	322	806	-	806	806	-
Jun	40 612	414	414	-	40 198	39 879	319	806	-	806	806	-
Jul	40 752	611	611	-	40 141	39 836	305	806	-	806	806	-
Ago	40 732	575	575	-	40 156	39 855	301	806	-	806	806	-
Sep	41 178	719	719	-	40 459	40 152	308	806	-	806	806	-
Oct	41 668	773	773	-	40 895	40 585	310	806	-	806	806	-
Nov	42 534	725	725	-	41 809	41 506	303	806	-	806	806	-

Nota: Las emisiones en euros incluyen históricamente todas las emisiones denominadas en euros o cualquiera de sus denominaciones nacionales.
Véanse las notas de los cuadros 13.7 y 14.7 en que se explica cómo se relacionan los datos de la deuda en valores distintos de acciones de las comunidades autónomas y corporaciones locales elaborada según la metodología del Protocolo de Déficit Excesivo y los datos de este cuadro.

21. MERCADO PRIMARIO DE VALORES
C) Administraciones Públicas

21.19 Valores distintos de acciones emitidos en euros, excepto derivados financieros. Comunidades autónomas y Corporaciones locales Emisiones netas, emisiones brutas y amortizaciones

Valores nominales — *Millones de euros*

	Comunidades autónomas						Corporaciones locales			
	A corto plazo			A largo plazo			A corto plazo	A largo plazo		
	Emisiones netas	Emisiones brutas	Amortizaciones	Emisiones netas	Emisiones brutas	Amortizaciones	Emisiones netas	Emisiones netas	Emisiones brutas	Amortizaciones
	1	2	3	4	5	6	7	8	9	10
14	-1 121	340	1 460	-462	9 224	9 686	-	-240	53	293
15	15	424	410	-6 416	3 621	10 038	-	-	-	-
16	70	482	412	-2 277	4 384	6 662	-	-	-	-
17	0	532	531	265	4 774	4 509	-	-165	56	221
18	-53	452	505	-3 393	3 266	6 659	-	-134	-	134
19	208	541	333	1 490	6 304	4 814	-	-53	-	53
19 *E-N*	219	510	290	976	5 727	4 751	-	-	-	-
20 *E-N*	272	844	572	-2 619	5 506	8 125	-	-	-	-
19 *Sep*	3	33	30	-89	6	95	-	-	-	-
Oct	-19	5	24	-669	48	717	-	-	-	-
Nov	-3	42	44	-206	100	306	-	-	-	-
Dic	-11	32	42	514	577	63	-	-53	-	53
20 *Ene*	13	13	-	-121	15	136	-	-	-	-
Feb	-30	15	45	51	1 270	1 219	-	-	-	-
Mar	-20	25	45	-5 528	-	5 528	-	-	-	-
Abr	-217	7	224	691	1 026	335	-	-	-	-
May	-4	41	44	686	841	155	-	-	-	-
Jun	219	219	-	-25	15	40	-	-	-	-
Jul	197	197	-	-43	132	175	-	-	-	-
Ago	-35	18	53	19	19	-	-	-	-	-
Sep	143	204	61	297	297	-	-	-	-	-
Oct	55	55	-	433	710	277	-	-	-	-
Nov	-48	50	99	921	1 182	261	-	-	-	-

Nota: Las emisiones en euros incluyen históricamente todas las emisiones denominadas en euros o cualquiera de sus denominaciones nacionales.

21. MERCADO PRIMARIO DE VALORES
D) Sociedades no financieras

21.20 Valores distintos de acciones, excepto derivados financieros Detalle por instrumentos Emisiones netas y saldos vivos

Valores nominales — *Millones de euros*

	Emisiones netas									Saldos vivos			
	Total	A corto plazo			A largo plazo					Total	En euros		En monedas distintas del euro
		Total	Emisiones brutas	Amortizaciones	Total	En euros			En monedas distintas del euro		A corto plazo	A largo plazo	
						Total	Emisiones brutas	Amortizaciones					
	1	2	3	4	5	6	7	8	9	10	11	12	13
14	-702	826	4 420	3 594	-1 528	-1 731	12 415	14 146	203	81 710	2 327	60 906	18 477
15	1 253	-822	2 471	3 293	2 075	4 092	12 807	8 715	-2 018	84 734	1 505	64 998	18 231
16	3 376	180	4 807	4 627	3 197	5 487	17 185	11 699	-2 290	87 714	1 685	70 485	15 544
17	9 851	395	6 439	6 044	9 456	6 406	17 923	11 517	3 050	93 644	2 080	74 866	16 698
18	5 704	1 831	15 283	13 451	3 872	3 739	12 018	8 280	134	102 728	3 912	81 354	17 463
19	14 108	3 283	31 171	27 889	10 826	9 717	18 139	8 421	1 108	116 758	7 099	91 210	18 449
19 *Jun*	-224	73	2 449	2 375	-297	-297	61	358	-	113 070	6 797	86 794	19 480
Jul	3 629	2 006	4 606	2 600	1 623	2 520	3 836	1 316	-897	116 929	8 803	89 314	18 812
Ago	-44	-60	1 259	1 320	16	16	17	1	-	117 085	8 742	89 330	19 013
Sep	1 012	-252	3 160	3 413	1 264	1 435	1 556	121	-170	118 380	8 525	90 764	19 091
Oct	-648	93	3 100	3 006	-741	-473	233	705	-269	117 476	8 609	90 292	18 575
Nov	-94	376	3 551	3 174	-470	-387	1 713	2 101	-83	117 647	8 988	89 904	18 754
Dic	-531	-1 889	2 192	4 081	1 358	1 358	1 707	349	-	116 758	7 099	91 210	18 449
20 *Ene*	231	1 149	3 635	2 485	-918	-918	1 349	2 267	-	117 261	8 248	90 292	18 721
Feb	3 292	389	2 880	2 491	2 903	3 139	3 377	238	-236	120 596	8 636	93 431	18 530
Mar	-4 335	-1 645	1 782	3 428	-2 689	-1 900	91	1 991	-790	116 125	6 992	91 531	17 602
Abr	-1 451	-1 013	2 675	3 688	-438	849	2 687	1 837	-1 287	114 843	5 980	92 381	16 483
May	4 859	1 256	4 585	3 329	3 603	3 603	3 661	58	-	119 332	7 241	96 021	16 070
Jun	3 368	448	4 887	4 439	2 920	2 920	3 052	132	-	122 110	7 689	98 456	15 966
Jul	2 053	914	4 294	3 380	1 139	1 021	1 046	25	118	123 520	8 547	99 477	15 497
Ago	-90	-114	1 129	1 243	24	24	25	0	-	123 359	8 432	99 501	15 426
Sep	33	-857	2 970	3 826	889	889	910	21	-	123 557	7 576	100 390	15 591
Oct	1 512	624	3 365	2 741	887	1 098	2 864	1 766	-210	125 119	8 204	101 488	15 427
Nov	2 400	206	2 138	1 932	2 194	2 194	2 643	450	-	127 255	8 408	103 682	15 165

Nota: Las emisiones en euros incluyen históricamente todas las emisiones denominadas en euros o cualquiera de sus denominaciones nacionales.

21. MERCADO PRIMARIO DE VALORES
E) Resto del mundo

21.21 Valores distintos de acciones, excepto derivados financieros
Detalle por sectores
Emisiones netas, emisiones brutas, amortizaciones y saldos vivos

Millones de euros

		Filiales de empresas españolas residentes en el resto del mundo								No residentes Emisiones en España			
		Filiales de Instituciones financieras				Filiales de sociedades no financieras							
		Emisiones netas	Emisiones brutas	Amortiza-ciones	Saldos vivos	Emisiones netas	Emisiones brutas	Amortiza-ciones	Saldos vivos	Emisiones netas	Emisiones brutas	Amortiza-ciones	Saldos vivos
		1	2	3	4	5	6	7	8	9	10	11	12
14	P	6 108	10 220	4 112	37 983	4 510	31 524	27 014	50 892	-123	-	123	819
15	P	8 339	15 410	7 071	49 547	7 497	40 763	33 266	59 145	-192	42	234	628
16	P	4 814	12 309	7 495	55 191	3 046	44 790	41 744	62 568	-54	23	77	574
17	P	10 167	21 391	11 224	60 561	7 715	47 585	39 871	68 708	-	-	-	574
18	P	28 519	43 549	15 031	90 674	-1 953	49 051	51 004	66 939	-42	30	72	532
19	P	13 333	57 449	44 116	105 092	1 889	34 893	33 004	69 089	-103	90	193	1 038
19 *Jun*	P	4 450	6 191	1 741	99 319	-932	1 776	2 709	67 847	-6	-	6	1 035
Jul	P	-1 240	4 338	5 578	99 078	707	3 466	2 759	68 870	1	4	3	1 036
Ago	P	2 011	5 335	3 324	101 768	1 239	2 552	1 313	69 940	-	-	-	1 036
Sep	P	-868	3 984	4 852	102 108	102	2 609	2 507	70 249	-	-	-	1 036
Oct	P	1 656	4 738	3 082	102 547	-435	1 321	1 756	69 621	3	26	23	1 039
Nov	P	1 308	6 078	4 771	105 008	278	1 806	1 528	69 936	-1	-	1	1 039
Dic	P	1 447	3 123	1 675	105 092	-705	837	1 543	69 089	-1	8	9	1 038
20 *Ene*	P	5 685	8 754	3 068	111 981	759	2 621	1 862	69 900	2	2	-	1 040
Feb	P	3 184	8 524	5 340	115 372	-46	2 250	2 295	69 791	14	23	9	1 054
Mar	P	-919	1 766	2 685	113 617	-2 382	1 198	3 580	66 988	-	-	-	1 054
Abr	P	-447	3 766	4 213	114 107	2 571	3 982	1 410	69 591	38	47	9	1 093
May	P	-3 024	1 151	4 174	108 938	16	2 256	2 240	69 329	-5	-	5	1 087
Jun	P	1 762	4 903	3 141	110 120	1 124	3 222	2 098	70 322	84	99	15	1 172
Jul	P	-34	2 144	2 178	106 628	218	1 759	1 541	69 961	60	81	21	1 231
Ago	P	-952	1 997	2 948	105 276	-248	768	1 016	69 529	-	-	-	1 231
Sep	P	-292	1 895	2 187	105 833	3	1 092	1 090	69 664	-5	-	5	1 226
Oct	P	-1 887	2 032	3 919	104 260	4 465	5 311	847	74 123	-42	20	62	1 185
Nov	P	-1 955	1 131	3 086	101 004	238	2 440	2 202	74 266	195	204	9	1 380

21. MERCADO PRIMARIO DE VALORES
F) Zona del euro

21.22 Valores distintos de acciones, excepto derivados financieros
Detalle por sectores y subsectores. Emisiones netas

Fuente: BCE

Millones de euros

	En euros								En monedas distintas del euro	
	Total	Instituciones financieras			Administraciones públicas			Sociedades no financieras	Total	del cual
		Total	Monetarias	No monetarias	Total	Administración central	Otras administraciones públicas			Administración central
	1	2	3	4	5	6	7	8	9	10
14	-290 889	-525 188	-436 487	-88 700	207 689	195 185	12 505	26 609	186 755	12 793
15	-191 222	-367 854	-327 940	-39 914	129 323	139 946	-10 623	47 309	224 396	-16 954
16	13 438	-201 957	-171 559	-30 398	146 441	156 334	-9 893	68 954	39 231	-3 350
17	168 926	-78 288	-44 208	-34 080	161 750	163 118	-1 368	85 465	50 193	-2 624
18	380 040	172 586	80 187	92 399	163 216	160 612	2 604	44 238	-58 023	-19 482
19	468 198	248 623	111 057	137 566	138 838	124 079	14 760	80 737	63 888	-12 516
19 *E-J*	367 386	110 639	71 593	39 046	197 739	180 757	16 982	59 008	58 715	-9 070
20 *E-J*	1 136 443	218 675	163 094	55 581	774 229	673 103	101 126	143 539	49 657	11 881
19 *Abr*	-7 463	-10 429	-2 193	-8 236	-11 410	-9 334	-2 076	14 377	-26 450	-12 488
May	62 813	32 549	14 539	18 010	25 309	31 227	-5 918	4 955	21 193	2 598
Jun	58 297	17 049	1 416	15 634	42 043	40 927	1 116	-796	-946	3 261
Jul	39 260	31 359	17 911	13 449	-8 314	-7 895	-419	16 215	21 334	-2 569
Ago	34 643	2 713	972	1 741	31 317	24 495	6 822	613	-2 696	-8 133
Sep	44 728	31 597	8 806	22 791	1 680	14	1 666	11 451	29 274	14 267
Oct	-36 421	25 508	9 781	15 727	-68 350	-56 907	-11 443	6 421	-31 319	-4 417
Nov	87 166	56 559	15 098	41 461	23 203	18 314	4 889	7 403	5 884	1 274
Dic	-68 564	-9 754	-13 104	3 350	-38 436	-34 699	-3 737	-20 374	-17 304	-3 868
20 *Ene*	93 202	23 513	44 987	-21 474	52 433	46 372	6 061	17 256	42 810	4 074
Feb	109 505	29 927	24 342	5 585	64 251	56 203	8 048	15 327	7 046	-7 086
Mar	42 847	-31 423	-34 724	3 301	82 432	63 859	18 573	-8 161	-18 735	3 211
Abr	302 356	85 805	72 049	13 756	161 724	129 303	32 421	54 827	-29 358	7 204
May	301 867	27 902	17 843	10 059	229 548	198 483	31 065	44 418	24 449	3 994
Jun	286 665	82 951	38 596	44 354	183 841	178 883	4 958	19 873	23 445	484

Nota: Las emisiones en euros incluyen históricamente todas las emisiones denominadas en euros o cualquiera de sus denominaciones nacionales.
Las emisiones en dracmas griegas se incorporan a la categoría de 'emisiones en euros' a partir de enero de 2001.
Los importes correspondientes a España incluidos en el agregado zona del euro figuran en las columnas 1 a 9 del cuadro 21.1.

21. MERCADO PRIMARIO DE VALORES
F) Zona del euro

21.23 Valores distintos de acciones, excepto derivados financieros
Detalle por sectores y subsectores. Saldos vivos

Fuente: BCE

Millones de euros

	En euros								En monedas distintas del euro	
	Total	Instituciones financieras			Administraciones públicas			Sociedades no financieras	Total	del cual
		Total	Monetarias	No monetarias	Total	Administración central	Otras administraciones públicas			Administración central
	1	2	3	4	5	6	7	8	9	10
14	14 229 523	6 084 638	3 610 341	2 474 297	7 297 459	6 678 552	618 907	847 425	2 206 465	131 618
15	13 992 210	5 612 067	3 266 015	2 346 051	7 437 018	6 828 783	608 235	943 126	2 519 497	132 081
16	13 983 013	5 398 171	3 088 624	2 309 547	7 613 295	7 014 682	598 613	971 547	2 630 528	136 228
17	14 137 152	5 287 724	3 041 154	2 246 570	7 775 820	7 177 768	598 052	1 073 608	2 455 748	125 844
18	14 525 839	5 483 830	3 125 987	2 357 842	7 937 784	7 336 465	601 320	1 104 225	2 441 070	108 327
19	15 034 086	5 780 571	3 238 910	2 541 661	8 078 287	7 461 351	616 936	1 175 228	2 558 854	96 958
19 *Ene*	14 618 549	5 498 882	3 149 870	2 349 011	8 000 115	7 394 016	606 099	1 119 553	2 490 883	111 136
Feb	14 730 562	5 541 442	3 179 570	2 361 872	8 054 620	7 442 177	612 443	1 134 500	2 489 086	101 728
Mar	14 781 645	5 550 661	3 182 636	2 368 025	8 081 169	7 455 285	625 884	1 149 816	2 560 226	106 961
Abr	14 777 115	5 543 925	3 181 403	2 362 522	8 069 809	7 445 954	623 855	1 163 381	2 529 040	94 366
May	14 844 115	5 581 677	3 197 158	2 384 518	8 095 132	7 477 194	617 938	1 167 307	2 546 733	97 060
Jun	14 911 532	5 608 278	3 201 017	2 407 261	8 137 158	7 518 101	619 056	1 166 096	2 515 409	99 597
Jul	14 961 046	5 648 350	3 218 639	2 429 711	8 128 849	7 510 210	618 639	1 183 848	2 561 107	97 618
Ago	14 989 382	5 645 629	3 218 413	2 427 216	8 160 168	7 534 708	625 460	1 183 584	2 569 759	89 902
Sep	15 032 036	5 674 376	3 227 369	2 447 007	8 161 893	7 534 663	627 230	1 195 768	2 618 599	104 889
Oct	14 990 042	5 694 311	3 232 810	2 461 501	8 093 543	7 477 756	615 787	1 202 188	2 560 760	99 623
Nov	15 102 296	5 789 512	3 252 181	2 537 331	8 116 715	7 496 045	620 670	1 196 069	2 602 902	101 675
Dic	15 034 086	5 780 571	3 238 910	2 541 661	8 078 287	7 461 351	616 936	1 175 228	2 558 854	96 958
20 *Ene*	15 142 760	5 820 023	3 283 660	2 536 363	8 129 822	7 508 130	621 692	1 192 915	2 628 156	101 663
Feb	15 247 749	5 846 441	3 307 672	2 538 769	8 194 080	7 564 337	629 743	1 207 229	2 634 005	94 808
Mar	15 294 969	5 811 984	3 257 401	2 554 582	8 277 250	7 628 322	648 928	1 205 736	2 612 619	97 619
Abr	15 594 537	5 898 202	3 329 703	2 568 498	8 438 977	7 757 628	681 349	1 257 358	2 588 659	105 963
May	15 893 825	5 924 072	3 347 827	2 576 245	8 668 531	7 956 121	712 410	1 301 222	2 567 467	107 528
Jun	16 190 044	6 016 526	3 385 717	2 630 808	8 852 377	8 135 008	717 369	1 321 141	2 577 291	107 312

Nota: Las emisiones en euros incluyen históricamente todas las emisiones denominadas en euros o cualquiera de sus denominaciones nacionales.
Las emisiones en dracmas griegas se incorporan a la categoría de 'emisiones en euros' a partir de enero de 2001.
Los importes correspondientes a España incluidos en el agregado zona del euro figuran en las columnas 1 a 9 del cuadro 21.2.

CAPÍTULO 22 MERCADOS SECUNDARIOS DE VALORES

22. MERCADOS SECUNDARIOS DE VALORES
A) Deuda pública

22.1 Saldos registrados en el depositario central
Saldos nominales

Millones de euros

	Total	Deuda del Estado							Otros emisores residentes				Valores de otros Estados de la zona del euro
		Total	Deuda no segregada			Deuda segregada			Total	Otras AAPP		Restantes emisores residentes	
			Total	Letras del Tesoro	Bonos y obligaciones no segregados	Total	Principales de bonos y obligaciones segregados	Cupones de bonos y obligaciones segregados		Pagarés de CCAA	Bonos y obliga-ciones de CCAA		
	1	2	3	4	5	6	7	8	9	10	11	12	13
13	794 262	733 668	681 328	89 174	592 154	52 340	30 450	21 890	59 065	238	32 563	26 264	1 528
14	847 982	793 575	731 133	77 926	653 207	62 442	38 213	24 229	53 872	265	34 920	18 687	535
15	900 650	852 213	787 789	82 435	705 353	64 424	39 631	24 794	48 307	281	34 149	13 877	130
16	933 007	892 753	824 092	82 363	741 729	68 661	42 865	25 797	40 254	350	34 033	5 871	100
17	980 651	942 915	878 455	78 835	799 620	64 460	40 310	24 150	37 252	351	34 673	2 228	485
18	1 028 580	988 442	925 569	70 442	855 127	62 873	39 291	23 582	34 297	304	32 797	1 196	5 841
19 *Mar*	1 051 600	1 011 552	948 664	68 687	879 977	62 888	39 655	23 233	36 694	321	35 176	1 196	3 354
Abr	1 034 350	995 295	932 891	67 222	865 669	62 404	39 478	22 926	35 967	282	34 488	1 196	3 088
May	1 042 913	1 003 856	941 592	67 089	874 504	62 264	39 376	22 888	36 114	302	34 615	1 196	2 943
Jun	1 056 535	1 017 238	955 854	67 284	888 570	61 383	38 750	22 633	36 186	322	34 667	1 196	3 112
Jul	1 042 313	1 003 124	943 381	66 466	876 915	59 743	37 931	21 812	36 216	329	34 690	1 196	2 974
Ago	1 044 718	1 006 005	946 402	64 555	881 847	59 603	37 819	21 784	36 225	338	34 690	1 196	2 488
Sep	1 054 614	1 015 195	955 991	65 205	890 786	59 204	37 507	21 697	36 139	348	34 595	1 196	3 280
Oct	1 039 813	1 001 331	943 469	65 953	877 516	57 862	36 432	21 431	36 150	359	34 595	1 196	2 332
Nov	1 051 870	1 011 211	953 461	67 986	885 474	57 751	36 189	21 562	35 941	356	34 389	1 196	4 717
Dic	1 050 196	1 005 626	948 575	68 335	880 240	57 051	35 337	21 714	36 444	352	34 896	1 196	8 126
20 *Ene*	1 048 380	1 004 236	948 109	68 981	879 127	56 127	34 960	21 167	36 336	359	34 781	1 196	7 808
Feb	1 060 638	1 015 134	959 235	68 566	890 669	55 899	34 756	21 143	37 356	348	35 812	1 196	8 148
Mar	1 083 001	1 040 810	984 476	68 889	915 587	56 334	34 832	21 501	32 690	328	31 165	1 196	9 502
Abr	1 093 010	1 050 459	994 809	72 877	921 931	55 650	34 290	21 360	32 418	342	30 880	1 196	10 133
May	1 116 106	1 072 756	1 017 249	78 263	938 987	55 506	34 191	21 316	33 100	352	31 552	1 196	10 250
Jun	1 138 222	1 104 928	1 048 890	81 414	967 476	56 037	34 486	21 551	33 294	546	31 552	1 196	...
Jul	1 137 217	1 103 629	1 048 322	84 649	963 673	55 307	34 426	20 881	33 588	709	31 683	1 196	...
Ago	1 144 709	1 111 138	1 056 357	86 915	969 441	54 781	33 984	20 797	33 572	693	31 683	1 196	...
Sep	1 155 332	1 121 320	1 066 354	88 038	978 316	54 966	34 036	20 930	34 012	836	31 980	1 196	...
Oct	1 160 459	1 125 834	1 071 142	85 787	985 356	54 692	33 805	20 887	34 625	841	32 588	1 196	...

22. MERCADOS SECUNDARIOS DE VALORES
A) Deuda pública

22.2 Saldos registrados en el depositario central
Saldos nominales registrados en cuentas de terceros

Millones de euros

	Total	Deuda del Estado							Otros emisores residentes				Valores de otros Estados de la zona del euro
		Total	Deuda no segregada			Deuda segregada			Total	Otras AAPP		Restantes emisores residentes	
			Total	Letras del Tesoro	Bonos y obligaciones no segregados	Total	Principales de bonos y obligaciones segregados	Cupones de bonos y obligaciones segregados		Pagarés de CCAA	Bonos y obliga-ciones de CCAA		
	1	2	3	4	5	6	7	8	9	10	11	12	13
13	475 233	444 415	402 829	67 624	335 205	41 586	22 341	19 245	30 818	218	23 028	7 572	-
14	545 907	518 236	466 895	63 673	403 222	51 340	30 791	20 549	27 671	260	23 946	3 465	-
15	582 937	554 298	501 119	69 043	432 076	53 178	32 068	21 111	28 639	238	23 204	5 196	-
16	584 845	558 912	501 326	70 392	430 933	57 586	35 170	22 416	25 933	240	23 331	2 362	-
17	645 179	621 517	560 439	70 462	489 977	61 078	39 202	21 876	23 662	155	22 211	1 296	-
18	672 428	645 023	583 995	59 382	524 614	61 028	38 586	22 442	21 564	108	20 805	651	5 841
19 *Mar*	676 280	649 604	589 095	56 850	532 245	60 509	38 755	21 754	23 322	151	22 555	616	3 354
Abr	670 964	645 342	584 981	53 894	531 087	60 362	38 671	21 691	22 534	149	21 750	635	3 088
May	679 840	654 444	594 456	55 087	539 368	59 989	38 485	21 504	22 453	144	21 644	665	2 943
Jun	689 681	666 664	607 543	56 461	551 082	59 121	37 896	21 225	23 018	-	22 349	668	-
Jul	676 427	653 505	595 888	55 333	540 556	57 616	37 002	20 615	22 923	-	22 255	668	-
Ago	680 985	658 079	600 256	54 484	545 773	57 823	37 223	20 600	22 906	-	22 238	668	-
Sep	686 902	664 029	606 911	56 819	550 093	57 118	36 888	20 230	22 873	-	22 200	673	-
Oct	679 935	657 073	600 950	56 573	544 377	56 123	35 700	20 423	22 862	-	22 189	673	-
Nov	686 257	663 400	607 451	58 136	549 316	55 948	35 376	20 572	22 857	-	22 184	673	-
Dic	697 085	673 881	618 774	58 011	560 763	55 107	34 522	20 585	23 204	-	22 541	663	-
20 *Ene*	692 920	669 773	614 774	55 847	558 926	54 999	34 625	20 374	23 147	-	22 484	663	-
Feb	706 845	682 660	628 396	57 580	570 815	54 264	33 956	20 308	24 185	-	23 512	673	-
Mar	701 974	681 073	628 468	58 864	569 604	52 605	33 618	18 987	20 901	-	20 251	650	-
Abr	694 786	674 273	622 312	61 547	560 765	51 961	33 100	18 861	20 513	-	19 856	657	-
May	700 249	679 344	626 238	64 137	562 101	53 107	33 615	19 491	20 905	-	20 273	632	-
Jun	709 529	688 976	634 617	65 574	569 042	54 359	33 860	20 500	20 553	-	19 957	596	-
Jul	703 383	682 779	629 026	66 136	562 889	53 754	33 978	19 775	20 604	-	19 986	618	-
Ago	702 833	682 248	628 601	66 944	561 657	53 646	33 564	20 082	20 585	-	19 967	618	-
Sep	702 589	681 137	627 884	68 794	559 090	53 253	33 565	19 688	21 452	542	20 281	628	-
Oct	707 080	685 350	632 268	66 728	565 540	53 082	33 035	20 047	21 719	565	20 561	593	12

22. MERCADOS SECUNDARIOS DE VALORES
A) Deuda pública

22.3 Letras del Tesoro
Saldos nominales. Cartera a vencimiento

Millones de euros

	Saldo en circulación	Instituciones Financieras Monetarias (IFM) excepto Fondos del Mercado Monetario (FMM)			Fondos del Mercado Monetario y Otros intermediarios financieros					Sociedades no financieras	Hogares e ISFLSH	Adminis-traciones Públicas	Resto del mundo
		Total	Banco de España	Otras IFM excepto FMM	Total	Instituciones de inversión colectiva	Empresas de Seguros	Fondos de pensiones	Resto de interme-diarios financieros				
	1	2	3	4	5	6	7	8	9	10	11	12	13
18	70 442	10 614	-	10 614	6 134	4 499	208	1 427	-	32	9	4 264	49 390
19	68 335	9 227	-	9 227	5 473	3 571	338	1 564	-	1	12	2 053	51 570
19 *Feb*	70 049	9 974	-	9 974	5 702	4 152	107	1 442	-	30	8	4 263	50 072
Mar	68 687	13 066	-	13 066	5 937	4 036	236	1 665	-	16	9	4 263	45 396
Abr	67 222	13 342	-	13 342	5 557	3 699	186	1 672	-	13	9	4 138	44 163
May	67 089	11 345	-	11 345	5 201	3 454	132	1 616	-	15	9	3 638	46 880
Jun	67 284	12 648	-	12 648	5 658	4 003	132	1 523	-	12	9	3 263	45 694
Jul	66 466	11 574	-	11 574	6 137	3 855	220	2 063	-	7	9	2 157	46 580
Ago	64 555	11 478	-	11 478	6 171	3 918	214	2 038	-	7	9	1 002	45 889
Sep	65 205	10 916	-	10 916	6 348	4 075	285	1 989	-	7	9	1 001	46 923
Oct	65 953	8 131	-	8 131	6 090	4 203	200	1 687	-	5	9	1 351	50 367
Nov	67 986	9 138	-	9 138	5 732	3 983	191	1 557	-	1	9	1 757	51 350
Dic	68 335	9 227	-	9 227	5 473	3 571	338	1 564	-	1	12	2 053	51 570
20 *Ene*	68 981	10 359	-	10 359	5 710	4 034	202	1 474	-	0	11	2 063	50 837
Feb	68 566	9 285	-	9 285	3 803	2 562	236	1 005	-	1	14	2 063	53 399
Mar	68 889	9 946	-	9 946	3 573	2 226	251	1 096	-	29	12	2 063	53 265
Abr	72 877	12 142	220	11 922	6 185	3 916	249	2 021	-	29	16	2 292	52 212
May	78 263	15 599	470	15 129	6 619	4 169	358	2 091	1	28	15	2 358	53 644
Jun	81 414	17 890	670	17 220	6 061	3 850	438	1 774	-	16	10	2 140	55 297
Jul	84 649	18 969	820	18 149	6 115	3 852	392	1 871	-	16	11	2 141	57 397
Ago	86 915	20 649	945	19 704	6 429	4 055	359	2 015	-	19	12	2 149	57 658
Sep	88 038	19 790	1 195	18 595	6 087	3 662	492	1 932	-	4	12	1 639	60 505

22. MERCADOS SECUNDARIOS DE VALORES
A) Deuda pública

22.4 Bonos y obligaciones no segregados y principales de deuda segregada del Estado
Saldos nominales. Cartera a vencimiento

Millones de euros

	Saldo en circulación	Instituciones Financieras Monetarias (IFM) excepto Fondos del Mercado Monetario (FMM)			Fondos del Mercado Monetario y Otros intermediarios financieros					Sociedades no financieras	Hogares e ISFLSH	Adminis-traciones Públicas	Resto del mundo
		Total	Banco de España	Otras IFM excepto FMM	Total	Instituciones de inversión colectiva	Empresas de Seguros	Fondos de pensiones	Resto de interme-diarios financieros				
	1	2	3	4	5	6	7	8	9	10	11	12	13
18	894 418	364 263	217 923	146 340	134 063	24 968	94 651	13 750	694	1 234	1 638	9 893	383 327
19	915 577	347 138	212 598	134 539	124 520	21 242	91 346	11 168	763	845	1 409	13 141	428 524
19 *Feb*	905 748	371 717	216 822	154 894	135 436	25 746	95 313	13 649	728	1 263	1 480	9 390	386 462
Mar	919 633	374 359	217 248	157 111	136 524	26 214	96 019	13 553	737	1 291	1 476	9 456	396 526
Abr	905 147	360 885	213 429	147 455	132 107	23 084	95 162	13 167	694	1 600	1 416	9 369	399 771
May	913 879	362 133	213 859	148 274	133 779	23 504	96 557	13 067	651	1 425	1 411	9 377	405 754
Jun	927 320	358 139	214 014	144 126	134 389	25 104	95 427	13 178	681	832	1 393	10 406	422 161
Jul	914 846	352 630	211 469	141 161	133 080	24 839	94 777	12 838	627	785	1 351	9 620	417 380
Ago	919 666	350 102	211 685	138 417	133 033	24 309	94 991	13 106	627	875	1 351	9 600	424 705
Sep	928 293	352 787	211 884	140 903	132 989	24 282	95 185	12 829	693	867	1 341	9 574	430 734
Oct	913 947	348 460	210 510	137 951	129 902	23 129	94 358	11 747	667	788	1 293	8 970	424 533
Nov	912 048	346 486	210 247	136 239	128 684	22 425	93 948	11 568	744	807	1 290	9 215	425 566
Dic	915 577	347 138	212 598	134 539	124 520	21 242	91 346	11 168	763	845	1 409	13 141	428 524
20 *Ene*	914 087	336 470	211 007	125 463	123 732	21 038	90 975	10 988	731	926	1 392	12 875	438 691
Feb	925 425	340 143	212 717	127 426	123 131	20 682	90 626	11 041	782	794	1 266	13 046	447 044
Mar	950 420	364 489	219 242	145 247	122 920	20 558	90 880	10 787	694	801	1 263	13 128	447 819
Abr	956 222	379 180	229 016	150 164	120 426	19 515	89 369	10 824	718	869	1 232	12 827	441 688
May	973 178	398 044	243 019	155 024	119 513	19 187	89 407	10 268	651	860	1 225	13 155	440 381
Jun	1 001 963	416 680	258 605	158 075	120 446	19 323	89 928	10 543	652	964	1 224	12 921	449 728
Jul	998 099	420 967	264 633	156 334	120 347	19 267	89 893	10 519	668	1 016	1 219	12 578	441 972
Ago	1 003 426	428 609	271 546	157 064	120 705	19 229	90 229	10 584	663	1 014	1 217	12 776	439 104
Sep	1 012 352	438 145	280 859	157 286	119 149	18 831	89 270	10 388	660	876	1 208	12 709	440 266

22. MERCADOS SECUNDARIOS DE VALORES
A) Deuda pública

22.5 Negociación con deuda del Estado. Conjunto de mercado
Importes negociados por tipos de instrumento

Millones de euros

	Operaciones simples al contado				Operaciones simples a plazo			
	Total	Letras del Tesoro	Bonos y obligaciones del Estado no segregados	Principales y cupones de deuda segregada del Estado	Total	Letras del Tesoro	Bonos y obligaciones del Estado no segregados	Principales y cupones de deuda segregada del estado
	1	2	3	4	5	6	7	8
19	4 035 330	412 731	3 205 979	416 620	46 426	1 665	43 519	1 243
19 *Mar*	311 003	32 352	277 359	1 292	2 889	414	2 338	137
Abr	291 949	28 003	263 424	522	4 725	254	4 364	107
May	349 920	43 979	304 589	1 352	5 860	308	5 454	98
Jun	341 962	29 677	309 813	2 472	3 869	278	3 457	134
Jul	348 551	40 026	307 121	1 404	5 349	66	5 277	6
Ago	262 964	36 606	225 755	604	4 123	220	3 903	...
Sep	281 987	43 393	237 837	758	2 717	8	2 681	28
Oct	285 307	40 368	243 606	1 333	3 518	5	3 495	18
Nov	302 254	34 039	266 353	1 862	2 863	11	2 847	5
Dic	677 239	34 029	240 095	403 115	3 433	100	3 333	...
20 *Ene*	353 514	27 800	324 323	1 391	6 887	24	6 863	...
Feb	329 715	24 207	304 998	510	4 035	2	4 033	...
Mar	419 866	34 017	384 855	994	5 875	337	5 538	...
Abr	342 079	36 929	304 256	894	23 718	3	23 715	...
May	276 711	31 995	244 096	620	3 435	454	2 981	...
Jun	259 051	21 557	237 239	255	6 145	1 175	4 970	...
Jul	218 631	24 837	193 557	237	4 367	32	4 334	...
Ago	150 557	21 866	128 542	149	5 044	-	5 044	...
Sep	176 740	25 397	167 602	389	3 575	190	3 385	...
Oct	204 421	28 065	175 564	792	3 047	-	3 047	...

22. MERCADOS SECUNDARIOS DE VALORES
A) Deuda pública

22.6 Letras del Tesoro
Operaciones simples al contado. Conjunto del mercado
Importes negociados y tipos de interés

Millones de euros y porcentajes

	Importes negociados					Tipos de interés						
	Total	Hasta tres meses	De tres a seis meses	De seis a doce meses	A más de doce meses	Hasta tres meses	A tres meses	De tres a seis meses	A seis meses	De seis a doce meses	A doce meses	A más de doce meses
	1	2	3	4	5	6	7	8	9	10	11	12
19	412 731	54 350	51 358	100 630	1 161	-0,48	-0,48	-0,45	-0,44	-0,42	-0,42	-0,32
19 *Mar*	32 352	2 902	2 772	7 194	-	-0,40	-0,39	-0,39	-0,36	-0,34	-0,32	-
Abr	28 003	1 328	1 454	4 680	1 161	-0,42	-0,39	-0,39	-0,38	-0,35	-0,35	-0,32
May	43 979	2 865	2 534	8 288	-	-0,46	-0,47	-0,41	-0,40	-0,36	-0,35	-
Jun	29 677	410	736	1 618	-	-0,47	-0,48	-0,41	-0,38	-0,38	-	-
Jul	40 026	1 344	3 460	7 717	-	-0,48	-0,48	-0,47	-0,49	-0,47	-0,46	-
Ago	36 606	2 496	3 944	7 447	-	-0,46	-0,45	-0,50	-0,52	-0,51	-0,52	-
Sep	43 393	3 214	4 274	7 343	-	-0,55	-0,55	-0,54	-0,53	-0,50	-0,48	-
Oct	40 368	10 894	10 740	18 735	-	-0,51	-0,56	-0,50	-0,49	-0,48	-0,48	-
Nov	34 039	13 794	9 104	11 141	-	-0,52	-0,54	-0,51	-0,48	-0,49	-0,49	-
Dic	34 029	11 096	7 889	13 934	-	-0,66	-0,53	-0,49	-0,47	-0,47	-0,48	-
20 *Ene*	27 800	12 543	5 511	9 746	-	-0,50	-0,47	-0,47	-0,46	-0,45	-0,44	-
Feb	24 207	7 607	7 190	7 945	-	-0,48	-0,49	-0,48	-0,47	-0,46	-0,45	-
Mar	34 017	3 308	3 654	9 049	-	-0,39	-0,45	-0,37	-0,40	-0,35	-0,38	-
Abr	36 929	5 175	3 448	11 919	-	-0,30	-0,15	-0,20	-0,13	-0,08	0,01	-
May	31 995	2 021	3 219	15 741	-	-0,47	-0,42	-0,39	-0,37	-0,27	-0,23	-
Jun	21 557	3 984	2 755	14 028	-	-0,50	-0,53	-0,48	-0,45	-0,42	-0,40	-
Jul	24 837	5 865	3 000	15 972	-	-0,46	-0,49	-0,48	-0,48	-0,47	-0,45	-
Ago	21 866	3 797	6 725	11 345	-	-0,48	-0,48	-0,47	-0,46	-0,45	-0,45	-
Sep	25 397	4 128	6 827	14 443	-	-0,52	-0,48	-0,47	-0,46	-0,47	-0,46	-
Oct	28 065	4 547	7 194	16 325	-	-0,58	-0,59	-0,54	-0,53	-0,52	-0,53	-

22. MERCADOS SECUNDARIOS DE VALORES
A) Deuda pública

22.7 Bonos y obligaciones del Estado no segregados
Operaciones simples al contado. Conjunto del mercado
Importes negociados y tipos de interés

Millones de euros y porcentajes

	Importes negociados									Tipos de interés				
	Total	Hasta un año	De uno a dos años	De dos a tres años	De tres a cuatro años	De cuatro a seis años	De seis a diez años	De diez a veinte años	Más de veinte años	A tres años	A cinco años	A diez años	A quince años	A treinta años
	1	2	3	4	5	6	7	8	9	10	11	12	13	14
19	3 205 979	81 141	123 769	296 334	236 307	325 244	493 660	496 253	121 882	-0,27	-0,00	0,68	1,05	1,72
19 *Mar*	277 359	6 073	7 434	26 233	28 201	18 020	31 590	56 791	9 683	-0,13	0,24	1,15	1,64	2,32
Abr	263 424	5 087	12 811	21 991	19 071	21 904	34 604	43 550	7 496	-0,19	0,17	1,06	1,53	2,24
May	304 589	5 124	6 247	28 620	15 037	32 595	45 486	31 091	9 455	-0,23	0,08	0,90	1,36	2,09
Jun	309 813	844	2 107	29 524	15 648	6 672	18 801	49 456	3 115	-0,31	-0,05	0,61	1,04	1,78
Jul	307 121	5 889	5 770	32 223	18 208	26 304	40 772	48 900	10 215	-0,42	-0,20	0,37	0,71	1,38
Ago	225 755	5 690	5 423	19 204	25 696	19 963	26 032	34 543	8 083	-0,46	-0,30	0,15	0,43	1,06
Sep	237 837	4 981	5 630	17 228	19 140	18 820	22 435	46 506	8 533	-0,44	-0,27	0,18	0,48	1,10
Oct	243 606	11 676	19 283	19 718	17 755	47 052	62 431	42 853	18 464	-0,40	-0,24	0,20	0,48	1,11
Nov	266 353	14 832	23 628	17 709	23 025	50 560	80 146	27 328	17 609	-0,30	-0,09	0,38	0,65	1,26
Dic	240 095	11 898	18 241	17 111	18 202	52 625	62 290	23 543	15 124	-0,29	-0,05	0,44	0,71	1,31
20 *Ene*	324 323	18 088	26 054	16 210	25 754	64 619	77 952	56 971	23 502	-0,28	-0,09	0,42	0,70	1,30
Feb	304 998	15 884	21 467	16 944	36 607	43 220	55 352	58 041	19 711	-0,34	-0,17	0,27	0,64	1,11
Mar	384 855	5 686	11 979	20 050	48 077	28 098	57 503	56 214	20 812	-0,11	0,11	0,51	0,86	1,26
Abr	304 256	3 767	7 710	21 815	32 988	22 138	47 395	53 220	9 514	0,17	0,37	0,82	1,16	1,59
May	244 096	2 879	7 180	22 266	17 693	23 231	33 756	51 840	9 039	-0,10	0,14	0,75	1,08	1,54
Jun	237 239	5 820	10 998	19 418	16 500	41 741	45 578	44 993	40 501	-0,23	-0,06	0,52	0,87	1,36
Jul	193 557	4 394	12 883	12 096	9 610	33 570	49 348	38 560	33 083	-0,32	-0,17	0,38	0,71	1,19
Ago	128 542	2 664	3 898	6 249	7 262	16 135	33 315	28 228	30 791	-0,37	-0,20	0,30	0,62	1,11
Sep	167 602	4 197	7 904	11 369	7 774	27 357	40 491	33 664	34 846	-0,40	-0,25	0,28	0,61	1,11
Oct	175 564	4 789	5 347	11 361	9 092	32 737	42 806	36 622	32 810	-0,47	-0,30	0,17	0,50	0,99

22. MERCADOS SECUNDARIOS DE VALORES
A) Deuda pública

22.8 Principales y cupones de deuda segregada del Estado
Operaciones simples al contado. Conjunto del mercado
Importes negociados y tipos de interés

Millones de euros y porcentajes

	Importes negociados									Tipos de interés				
	Total	Hasta un año	De uno a dos años	De dos a tres años	De tres a cuatro años	De cuatro a seis años	De seis a diez años	De diez a veinte años	De veinte a treinta años	A tres años	A cinco años	A diez años	A quince años	A treinta años
	1	2	3	4	5	6	7	8	9	10	11	12	13	14
19	416 620	1 322	1 838	1 434	369	2 793	2 664	1 601	1 263	-0,21	0,04	0,63	-	2,19
19 *Mar*	1 292	127	98	79	10	138	483	40	50	-0,03	0,30	1,24	-	-
Abr	522	37	11	67	36	110	103	73	14	-0,13	0,20	-	-	2,40
May	1 352	141	53	25	26	109	179	339	75	-0,14	0,13	0,88	-	2,25
Jun	2 472	33	15	337	68	82	115	105	5	-0,27	-0,11	-	-	-
Jul	1 404	122	57	240	11	113	296	236	134	-0,38	-0,15	0,38	-	-
Ago	604	38	46	16	13	108	109	160	9	-0,38	-0,26	0,08	-	-
Sep	758	59	38	7	6	133	60	63	38	-0,42	-0,21	0,04	-	-
Oct	1 333	218	110	108	45	477	143	24	207	-0,30	-0,19	0,20	-	-
Nov	1 862	238	178	62	49	547	235	306	342	-0,24	-0,06	0,38	-	1,49
Dic	403 115	211	1 112	246	64	741	378	63	369	-0,23	-0,03	0,41	-	-
20 *Ene*	1 391	237	589	22	7	126	183	147	80	-0,22	-0,03	0,38	-	-
Feb	510	78	78	29	12	106	59	108	38	-0,30	-0,13	0,13	-	-
Mar	994	186	43	66	61	206	17	30	182	-0,17	0,04	0,59	-	1,29
Abr	894	42	32	11	11	98	86	177	91	0,18	0,39	0,81	1,21	1,77
May	620	57	15	12	14	119	36	97	114	-0,19	0,19	0,70	-	-
Jun	255	59	24	3	5	79	59	10	15	-0,20	0,01	0,51	-	-
Jul	237	29	40	7	21	24	0	4	78	-0,31	-0,14	0,38	0,75	-
Ago	149	16	18	12	16	65	9	6	7	-0,33	-0,18	0,38	0,73	-
Sep	389	68	6	4	17	38	10	32	81	-0,34	-0,21	0,34	0,76	1,17
Oct	792	159	24	12	21	333	44	132	57	-0,43	-0,29	0,24	0,72	1,19

22. MERCADOS SECUNDARIOS DE VALORES
A) Deuda pública

22.22 Ratios de contratación
Operaciones simples al contado y a plazo. Conjunto del mercado

*(Importe negociado/Saldo en circulación)*100*

	Letras del Tesoro		Bonos y obligaciones del Estado no segregados		Principales y cupones de deuda segregada del Estado	
	Operaciones simples al contado	Operaciones simples a plazo	Operaciones simples al contado	Operaciones simples a plazo	Operaciones simples al contado	Operaciones simples a plazo
	1	2	3	4	5	6
19	51,37	0,25	30,48	0,41	61,87	0,19
19 *Ene*	36,83	-	32,66	0,38	1,76	0,34
Feb	34,98	-	28,88	0,36	1,29	0,80
Mar	47,10	0,60	31,52	0,27	2,05	0,22
Abr	41,66	0,38	30,43	0,50	0,84	0,17
May	65,55	0,46	34,83	0,62	2,17	0,16
Jun	44,11	0,41	34,87	0,39	4,03	0,22
Jul	60,22	0,10	35,02	0,60	2,35	0,01
Ago	56,70	0,34	25,60	0,44	1,01	-
Sep	66,55	0,01	26,70	0,30	1,28	0,05
Oct	61,21	0,01	27,76	0,40	2,30	0,03
Nov	50,07	0,02	30,08	0,32	3,22	0,01
Dic	49,80	0,15	27,28	0,38	706,59	-
20 *Ene*	40,30	0,03	36,89	0,78	2,48	-
Feb	35,31	0,00	34,24	0,45	0,91	-
Mar	49,38	0,49	42,03	0,60	1,76	-
Abr	50,67	0,00	33,00	2,57	1,61	-
May	40,88	0,58	26,00	0,32	1,12	-
Jun	26,48	1,44	24,52	0,51	0,45	-
Jul	29,34	0,04	20,09	0,45	0,43	-
Ago	25,16	-	13,26	0,52	0,27	-
Sep	28,85	0,22	17,13	0,35	0,71	-
Oct	32,72	-	17,82	0,31	1,45	-

22. MERCADOS SECUNDARIOS DE VALORES
B) Mercado bursátil

22.23 Acciones. Capitalización en la Bolsa de Madrid

Sociedad Rectora de la Bolsa de Madrid — *Millones de euros*

	Sociedades residentes								Sociedades no residentes	
	Total	Petróleo y energía	Materiales básicos, industria y construcción	Bienes de consumo	Servicios de consumo	Tecnología y telecomunicaciones	Servicios financieros e inmobiliarios		Total	
								del cual		del cual
							Total	Mercado alternativo bursátil		Mercado Latibex
	1 = 2 a 7	2	3	4	5	6	7	8	9	10
14	638 472	111 382	51 011	96 981	47 555	72 822	258 721	32 560	392 773	224 277
15	663 027	111 645	53 996	127 575	66 002	77 342	226 467	43 118	297 719	118 463
16	667 764	114 870	54 979	129 028	67 394	72 077	229 417	44 577	366 299	198 657
17	740 212	118 455	65 646	123 278	85 412	80 509	266 913	53 425	396 067	215 996
18	630 628	127 470	61 217	101 236	54 267	76 506	209 931	50 941	358 858	214 430
19	709 648	145 553	74 843	134 331	58 317	86 132	210 471	55 904	394 968	252 888
19 *Mar*	685 084	141 896	71 564	114 366	57 346	85 012	214 901	53 920	418 990	247 393
Abr	703 619	142 998	74 489	116 563	59 262	85 234	225 073	52 933	407 336	229 678
May	667 857	144 305	69 628	105 959	55 011	83 606	209 348	52 401	390 286	228 046
Jun	663 191	142 149	71 476	115 399	56 991	84 937	192 240	36 662	413 927	235 813
Jul	648 302	139 165	70 234	118 443	53 497	83 826	183 138	37 166	376 905	234 985
Ago	639 529	145 349	70 199	121 595	52 250	79 348	170 788	36 426	353 407	215 772
Sep	664 222	150 376	71 523	121 095	54 362	82 726	184 139	36 853	358 931	226 002
Oct	664 977	149 393	71 417	121 487	55 654	83 038	183 989	37 168	388 486	249 349
Nov	696 199	145 793	73 524	124 039	57 867	89 864	205 111	55 940	382 782	238 827
Dic	709 648	145 553	74 843	134 331	58 317	86 132	210 471	55 904	394 968	252 888
20 *Ene*	699 274	151 387	72 579	130 322	56 929	86 897	201 160	56 086	382 960	239 228
Feb	654 761	146 607	69 073	121 416	49 769	79 144	188 751	54 562	329 139	207 430
Mar	517 861	123 700	54 837	106 939	31 751	61 752	138 882	46 497	211 500	137 540
Abr	531 090	126 668	58 742	107 438	34 455	66 123	137 664	48 419	218 691	144 009
May	545 828	131 700	61 682	111 392	36 514	93 650	110 889	23 519	224 958	152 275
Jun	551 190	136 447	60 947	106 469	34 401	70 792	142 134	48 122	238 451	159 853
Jul	529 198	137 916	60 072	102 330	31 081	65 312	132 486	47 681	245 001	167 426
Ago	545 580	136 559	64 486	104 008	34 388	71 864	134 275	48 278	242 889	158 232

22. MERCADOS SECUNDARIOS DE VALORES
B) Mercado bursátil

22.24 Acciones. Volumen de contratación.

Sociedad de Bolsas y Sociedades Rectoras de las Bolsas de Valores

Millones de euros

	Total	Contratación a través del sistema de interconexión bursátil						Resto de contratación					Pro memoria: Ofertas públicas de adquisición
		Volumen de contratación											
		Total	Bancos	Eléctricas	Cons-trucción	Comu-nicación	Resto	Total	Bolsa de Madrid	Bolsa de Barcelona	Bolsa de Bilbao	Bolsa de Valencia	
	1	2=3 a 7	3	4	5	6	7	8= 9 a 12	9	10	11	12	13
14	884 349	883 869	343 688	110 054	43 849	114 198	271 080	480	360	120	-	-	202
15	960 807	960 327	337 752	115 751	44 587	143 214	319 022	480	360	120	-	-	4 581
16	651 389	650 908	227 957	90 080	36 789	66 127	229 956	480	360	120	-	-	797
17	651 244	650 012	239 766	79 854	26 633	71 265	232 494	480	360	120	-	-	526
18	587 203	586 723	197 428	71 043	22 936	58 069	237 247	480	360	120	-	-	18 959
19	469 732	469 635	146 427	71 272	25 194	51 040	175 702	480	360	120	-	-	2 511
19 *E-S*	341 073	341 096	106 586	53 278	18 070	33 338	129 823	360	270	90	-	-	2 511
20 *E-S*	318 186	322 494	75 450	61 379	20 868	39 215	125 582	360	270	90	-	-	5 251
19 *Jun*	42 066	42 026	9 340	8 374	2 035	8 993	13 285	40	30	10	-	-	-
Jul	40 928	40 888	9 057	8 168	2 398	3 019	18 245	40	30	10	-	-	137
Ago	27 722	28 025	7 909	4 866	2 025	3 065	10 160	40	30	10	-	-	19
Sep	32 537	32 497	9 706	5 737	2 019	3 427	11 608	40	30	10	-	-	296
Oct	46 985	46 945	19 165	5 748	2 260	4 483	15 289	40	30	10	-	-	-
Nov	40 978	40 938	11 420	5 856	2 737	3 292	17 632	40	30	10	-	-	-
Dic	40 697	40 657	9 256	6 389	2 126	9 927	12 958	40	30	10	-	-	-
20 *Ene*	36 334	36 294	8 379	6 551	2 309	3 594	15 461	40	30	10	-	-	-
Feb	33 286	37 914	9 676	7 882	2 659	3 879	13 818	40	30	10	-	-	-
Mar	55 513	55 473	13 423	11 280	4 221	5 582	20 967	40	30	10	-	-	-
Abr	30 661	30 621	9 946	4 716	1 790	2 406	11 763	40	30	10	-	-	-
May	29 378	29 338	6 127	5 745	2 379	3 393	11 695	40	30	10	-	-	-
Jun	49 781	49 741	10 342	9 453	2 652	6 121	21 174	40	30	10	-	-	2 569
Jul	31 792	31 752	6 076	7 802	2 172	4 818	10 884	40	30	10	-	-	-
Ago	19 951	19 911	4 402	3 424	1 186	2 653	8 245	40	30	10	-	-	-
Sep	31 491	31 451	7 079	4 526	1 501	6 769	11 576	40	30	10	-	-	2 682

22. MERCADOS SECUNDARIOS DE VALORES
B) Mercado bursátil

22.25 Índice de cotización de acciones

Sociedad de Bolsas y Sociedad Rectora de la Bolsa de Madrid

	Bolsa de Madrid								Índice IBEX-35
	Base Dic 85=100	Base diciembre 2004=1000							
							del cual		Base dic89 = 3000
	General	Petróleo y energía	Materiales básicos industria y construcción	Bienes de consumo	Servicios de consumo	Servicios financieros e inmobiliarias	Bancos	Tecnología y telecomunicaciones	
	1	2	3	4	5	6	7	8	9
14	1 042,46	1 242,30	1 152,30	3 624,84	1 310,66	752,19	685,97	999,69	10 528,8
15	965,13	1 249,55	1 175,97	4 745,85	1 446,79	570,03	507,37	947,98	10 647,2
16	943,55	1 259,37	1 199,04	4 754,44	1 331,15	561,08	498,18	862,47	8 790,9
17	1 015,17	1 308,71	1 230,10	4 655,17	1 641,00	619,98	550,77	926,90	10 278,0
18	862,60	1 388,34	1 124,10	3 875,57	1 317,85	452,10	390,95	876,32	9 510,9
19	950,94	1 588,00	1 403,44	5 223,81	1 431,62	440,43	377,47	915,62	9 211,3
19 *Sep*	923,35	1 640,70	1 348,65	4 691,50	1 274,64	422,07	363,50	917,98	9 244,6
Oct	923,47	1 621,82	1 350,22	4 739,02	1 328,37	418,21	359,05	924,69	9 257,5
Nov	933,78	1 583,79	1 382,28	4 858,93	1 374,08	422,67	359,85	962,26	9 352,0
Dic	950,94	1 588,00	1 403,44	5 223,81	1 431,62	440,43	377,47	915,62	9 549,2
20 *Ene*	932,53	1 639,07	1 357,12	5 083,20	1 379,31	413,52	353,23	917,10	9 367,9
Feb	870,00	1 600,27	1 262,19	4 741,13	1 184,61	384,00	327,94	829,22	8 723,2
Mar	671,46	1 367,68	975,24	4 225,27	712,82	261,11	219,45	638,46	6 785,4
Abr	684,79	1 397,98	1 054,49	4 277,61	777,78	251,00	209,94	667,66	6 922,3
May	699,48	1 452,47	1 099,52	4 387,51	821,07	244,49	203,92	695,55	7 096,5
Jun	714,60	1 512,13	1 087,36	4 214,05	775,34	263,67	221,47	708,67	7 231,4
Jul	678,53	1 546,36	1 042,63	4 055,04	684,07	230,75	192,55	652,53	6 877,4
Ago	685,95	1 509,47	1 118,55	4 075,43	761,26	232,23	193,32	663,89	6 969,5
Sep	661,43	1 485,06	1 070,63	4 181,37	684,15	211,40	175,78	639,99	6 716,6
20 *Sep 1S*	688,38	1 491,26	1 112,14	3 976,23	784,63	241,96	202,13	672,99	6 989,7
2S	684,70	1 513,14	1 107,23	4 073,08	749,34	232,87	193,89	663,11	6 943,2
3S	681,63	1 494,60	1 112,69	4 287,33	716,91	221,78	184,52	672,63	6 929,8
4S	652,51	1 472,56	1 054,15	4 128,35	668,67	207,00	172,10	633,72	6 628,3

22. MERCADOS SECUNDARIOS DE VALORES
B) Mercado bursátil

22.26 Ratio PER (Cotización/Rentabilidad capital) Bolsa de Madrid

Sociedad Rectora de la Bolsa de Madrid

	Ratio PER (Cotizacion/Rentabilidad capital)						
	Total	Petróleo y energía	Materiales básicos, industria y construcción	Bienes de consumo	Servicios de consumo	Servicios financieros e inmobiliarias	Tecnología y telecomunicaciones
	1	2	3	4	5	6	7
14	26,09	16,59	...	31,36	...	21,32	14,61
15	15,41	12,30	20,92	30,52	13,62	13,26	13,52
16	23,59	22,10	27,69	30,74	19,10	12,82	22,91
17	16,28	13,62	12,71	29,00	21,42	12,88	20,83
18	15,46	23,32	9,84	21,91	11,24	9,73	16,76
19	17,37	18,56	30,28	30,12	14,73	9,78	26,05
19 *Abr*	17,43	26,73	...	25,80	12,99	9,49	17,87
May	16,57	26,99	...	24,31	12,75	8,66	17,35
Jun	16,93	26,29	...	26,48	12,23	8,60	17,58
Jul	16,61	26,23	...	27,29	12,44	8,05	17,46
Ago	15,22	16,38	...	27,60	14,08	7,54	16,99
Sep	14,93	16,94	26,80	26,74	15,66	8,28	17,73
Oct	15,13	16,82	26,84	26,00	17,06	8,28	18,51
Nov	17,08	18,60	30,00	27,84	16,97	9,44	27,21
Dic	17,37	18,56	30,28	30,12	14,73	9,78	26,05
20 *Ene*	17,14	19,43	29,52	29,18	16,32	9,18	26,27
Feb	15,41	14,63	22,36	27,09	16,37	8,62	31,71
Mar	11,82	12,33	17,28	22,23	9,83	5,85	23,78
Abr	12,45	12,15	16,91	21,94	10,20	6,85	23,78
May	20,45	68,38	20,35	22,22	26,26	8,46	37,64
Jun	20,62	68,76	20,37	22,24	26,31	8,53	38,05
Jul	...	...	38,32	28,45	...	...	100,45
Ago	...	...	43,41	27,47	...	...	95,12
Sep	...	...	41,40	35,10	...	...	92,71

22. MERCADOS SECUNDARIOS DE VALORES
B) Mercado bursátil

22.27 Obligaciones. Volumen de contratación

Sociedades Rectoras de las Bolsas de Valores — *Millones de euros*

	Volumen de contratación											
		Detalle por bolsas				Detalle por instrumentos						
						Fondos públicos			Otras obligaciones			
	Total	Bolsa de Madrid	Bolsa de Barcelona	Bolsa de Bilbao	Bolsa de Valencia	Total	Deuda del Estado	Otros	Total	Bancos	Eléctricas	Otras
	1	2	3	4	5	6	7	8	9	10	11	12
14	38 114	150	36 261	965	738	35 935	7	35 927	2 323	206	-	2 117
15	23 692	3	22 755	928	6	23 523	-	23 523	169	3	-	166
16	5 434	-	4 376	1 058	-	4 775	-	4 775	659	-	-	659
17	434	-	434	-	-	265	-	265	170	-	-	170
18	-	-	-	-	-	-	-	-	-	-	-	-
19	-	-	-	-	-	-	-	-	-	-	-	-
19 *E-S*	-	-	-	-	-	-	-	-	-	-	-	-
20 *E-S*	-	-	-	-	-	-	-	-	-	-	-	-
19 *Jun*	-	-	-	-	-	-	-	-	-	-	-	-
Jul	-	-	-	-	-	-	-	-	-	-	-	-
Ago	-	-	-	-	-	-	-	-	-	-	-	-
Sep	-	-	-	-	-	-	-	-	-	-	-	-
Oct	-	-	-	-	-	-	-	-	-	-	-	-
Nov	-	-	-	-	-	-	-	-	-	-	-	-
Dic	-	-	-	-	-	-	-	-	-	-	-	-
20 *Ene*	-	-	-	-	-	-	-	-	-	-	-	-
Feb	-	-	-	-	-	-	-	-	-	-	-	-
Mar	-	-	-	-	-	-	-	-	-	-	-	-
Abr	-	-	-	-	-	-	-	-	-	-	-	-
May	-	-	-	-	-	-	-	-	-	-	-	-
Jun	-	-	-	-	-	-	-	-	-	-	-	-
Jul	-	-	-	-	-	-	-	-	-	-	-	-
Ago	-	-	-	-	-	-	-	-	-	-	-	-
Sep	-	-	-	-	-	-	-	-	-	-	-	-

22. MERCADOS SECUNDARIOS DE VALORES
C) Otros mercados de valores

22.28 Mercado organizado de renta fija AIAF
Pagarés de empresa

Millones de euros y porcentajes

	Saldo admitido a cotización	Importes negociados					Tipos de interés			
		Total	Del cual: Entre miembros	Hasta seis meses	A un año	A más de un año	A tres meses	A seis meses	A un año	A dieciocho meses
	1	2	3	4	5	6	7	8	9	10
14	100 455	45 292	23 433	34 308	9 477	1 507	0,60	0,79	0,97	0,44
15	97 961	29 946	9 297	18 489	7 887	3 570	0,14	0,41	0,47	0,20
16	99 033	21 194	9 775	11 266	5 172	4 756	0,03	0,16	0,15	0,17
17	92 540	7 347	3 841	4 844	2 309	194	0,02	-0,02	0,05	0,03
18	-	...	...	...	...	...	...	...	...	...
19	-	...	...	...	...	...	...	...	...	...
19 *Mar*	-	...	...	...	...	...	...	...	...	...
Abr	-	...	...	...	...	...	...	...	...	...
May	-	...	...	...	...	...	...	...	...	...
Jun	-	...	...	...	...	...	...	...	...	...
Jul	-	...	...	...	...	...	...	...	...	...
Ago	-	...	...	...	...	...	...	...	...	...
Sep	-	...	...	...	...	...	...	...	...	...
Oct	-	...	...	...	...	...	...	...	...	...
Nov	-	...	...	...	...	...	...	...	...	...
Dic	-	...	...	...	...	...	...	...	...	...
20 *Ene*	-	...	...	...	...	...	...	...	...	...
Feb	-	-	-	-	-	-	-	-	-	-
Mar	-	-	-	-	-	-	-	-	-	-
Abr	-	-	-	-	-	-	-	-	-	-
May	-	-	-	-	-	-	-	-	-	-
Jun	-	-	-	-	-	-	-	-	-	-
Jul	-	-	-	-	-	-	-	-	-	-
Ago	-	-	-	-	-	-	-	-	-	-
Sep	-	-	-	-	-	-	-	-	-	-
Oct	-	-	-	-	-	-	-	-	-	-

22. MERCADOS SECUNDARIOS DE VALORES
C) Otros mercados de valores

22.29 Mercado organizado de renta fija AIAF
Obligaciones

Millones de euros, porcentaje y plazo en años

	Importe negociado	No residentes. Emisiones en España. Bonos matador							Cédulas hipotecarias					Obligaciones y bonos simples				
		Importe negociado	Detalle por plazos hasta vencimiento: A más de dos años			A más de seis años			Importe negociado (mm)	Del cual: Entre miembros (mm)	A más de dos años: Importe negociado (mm)	Tipo de interés	Vencimiento medio	Del cual: Importe negociado (mm)	Del cual: Entre miembros (mm)	A más de dos años: Importe negociado (mm)	Tipo de interés	Vencimiento medio
			Importe negociado	Tipo de interés	Vencimiento medio	Importe negociado	Tipo de interés	Vencimiento medio										
	1	2	3	4	5	6	7	8	9	10	11	12	13	14	15	16	17	18
14	1 054 700	22	15	-	1,8	14	-	1,5	388	296	315	1,80	9,8	666	517	476	2,30	9,4
15	487 466	96	91	-	5,0	74	-	4,8	200	114	169	1,31	8,3	288	193	180	2,16	15,6
16	143 271	14	14	-	1,3	-	-	-	77	19	69	1,27	7,9	76	25	52	2,28	8,1
17	69 158	11	11	-	2,0	9	-	2,1	28	8	24	1,32	8,0	42	10	33	1,97	11,0
18	...	...	...	...	...	...	...	...	...	...	...	...	...	...	...	...	...	...
19	...	...	...	...	...	...	...	...	...	...	...	...	...	...	...	...	...	...
19 *Mar*	...	...	...	...	...	...	...	...	...	...	...	...	...	...	...	...	...	...
Abr	...	...	...	...	...	...	...	...	...	...	...	...	...	...	...	...	...	...
May	...	...	...	...	...	...	...	...	...	...	...	...	...	...	...	...	...	...
Jun	...	...	...	...	...	...	...	...	...	...	...	...	...	...	...	...	...	...
Jul	...	...	...	...	...	...	...	...	...	...	...	...	...	...	...	...	...	...
Ago	...	...	...	...	...	...	...	...	...	...	...	...	...	...	...	...	...	...
Sep	...	...	...	...	...	...	...	...	...	...	...	...	...	...	...	...	...	...
Oct	...	...	...	...	...	...	...	...	...	...	...	...	...	...	...	...	...	...
Nov	...	...	...	...	...	...	...	...	...	...	...	...	...	...	...	...	...	...
Dic	...	...	...	...	...	...	...	...	...	...	...	...	...	...	...	...	...	...
20 *Ene*	...	...	...	...	...	...	...	...	...	...	...	...	...	...	...	...	...	...
Feb	-	-	-	-	-	-	-	-	-	-	-	-	-	-	-	-	-	-
Mar	-	-	-	-	-	-	-	-	-	-	-	-	-	-	-	-	-	-
Abr	-	-	-	-	-	-	-	-	-	-	-	-	-	-	-	-	-	-
May	-	-	-	-	-	-	-	-	-	-	-	-	-	-	-	-	-	-
Jun	-	-	-	-	-	-	-	-	-	-	-	-	-	-	-	-	-	-
Jul	-	-	-	-	-	-	-	-	-	-	-	-	-	-	-	-	-	-
Ago	-	-	-	-	-	-	-	-	-	-	-	-	-	-	-	-	-	-
Sep	-	-	-	-	-	-	-	-	-	-	-	-	-	-	-	-	-	-
Oct	-	-	-	-	-	-	-	-	-	-	-	-	-	-	-	-	-	-

22. MERCADOS SECUNDARIOS DE VALORES
C) Otros mercados de valores

22.30 Mercados oficiales de opciones y futuros financieros
Operaciones realizadas y posiciones abiertas

Miles de contratos

	Renta variable								Renta fija: Bono nocional a 10 años			
	Futuros financieros				Opciones financieras							
	Ibex-35		Acciones		Ibex-35		Acciones		Futuros financieros		Opciones financieras	
	Operaciones realizadas	Posiciones abiertas	Operaciones realizadas	Posiciones abiertas	Operaciones realizadas	Posiciones abiertas	Operaciones realizadas	Posiciones abiertas	Operaciones realizadas	Posiciones abiertas	Operaciones realizadas	Posiciones abiertas
	1	2	3	4	5	6	7	8	9	10	11	12
14	7 236	87	13 356	550	732	63	25 635	7 280	-	-	-	-
15	7 706	91	10 348	715	544	51	21 421	6 417	-	-	-	-
16	7 092	92	9 836	780	322	37	22 901	6 403	-	-	-	-
17	6 435	117	12 019	1 365	430	66	20 316	5 905	-	-	-	-
18	6 499	91	11 175	1 275	418	75	20 238	6 156	-	-	-	-
19	6 126	100	15 973	1 394	381	53	17 492	5 950	-	-	-	-
19 *Mar*	514	102	3 129	1 247	41	87	1 372	6 850	-	-	-	-
Abr	463	111	2 502	1 868	24	95	810	7 135	-	-	-	-
May	531	104	873	1 886	31	108	1 192	7 673	-	-	-	-
Jun	510	111	2 964	1 849	42	99	2 039	7 157	-	-	-	-
Jul	512	117	618	1 883	30	110	1 243	7 655	-	-	-	-
Ago	583	112	74	1 850	30	112	859	8 124	-	-	-	-
Sep	499	106	853	1 851	39	108	1 479	8 068	-	-	-	-
Oct	539	107	188	1 837	31	115	1 659	8 539	-	-	-	-
Nov	465	104	169	1 873	24	122	1 587	9 315	-	-	-	-
Dic	514	100	2 770	1 394	50	53	2 882	5 950	-	-	-	-
20 *Ene*	506	103	107	1 403	27	59	2 098	6 796	-	-	-	-
Feb	639	109	458	1 672	30	63	2 239	7 785	-	-	-	-
Mar	911	82	2 934	1 448	14	58	2 200	6 831	-	-	-	-
Abr	328	74	1 072	1 236	10	60	415	6 920	-	-	-	-
May	506	77	107	1 230	27	68	2 098	7 290	-	-	-	-
Jun	555	77	836	1 098	29	58	2 905	7 565	-	-	-	-
Jul	463	83	159	1 247	10	64	1 388	8 337	-	-	-	-
Ago	403	84	5	1 248	5	62	728	8 666	-	-	-	-
Sep	495	86	720	1 265	29	67	1 226	8 433	-	-	-	-
Oct	485	92	125	1 279	16	76	1 233	8 433	-	-	-	-

22. MERCADOS SECUNDARIOS DE VALORES
C) Otros mercados de valores

22.31 Valores representativos de deuda de Comunidades Autónomas
Saldos por tenedores (a)
Saldos nominales. Cartera a vencimiento

Millones de euros

	Saldo en circulación (b)	Instituciones Financieras Monetarias (IFM) excepto Fondos del Mercado Monetario (FMM)			Fondos del Mercado Monetario y Otros intermediarios financieros					Sociedades no financieras	Hogares e ISFLSH	Administraciones Públicas	Resto del mundo
		Total	Banco de España	Otras IFM excepto FMM	Total	Instituciones de inversión colectiva	Empresas de Seguros	Fondos de pensiones	Resto de interme-diarios financieros				
	1	2	3	4	5	6	7	8	9	10	11	12	13
18	43 189	15 829	3 363	12 467	10 462	3 173	4 913	2 304	72	152	140	1 397	15 209
19	44 845	15 578	3 968	11 610	9 615	2 597	4 943	2 006	69	118	108	1 358	18 069
19 *Feb*	44 420	15 859	3 396	12 463	10 709	3 199	5 068	2 362	81	158	139	1 390	16 165
Mar	45 591	16 166	3 437	12 729	10 562	2 985	5 162	2 329	86	160	139	1 387	17 176
Abr	45 613	16 344	3 561	12 783	10 330	2 931	5 052	2 263	84	158	137	1 388	17 257
May	45 766	16 545	3 587	12 958	9 702	2 434	5 027	2 158	84	176	137	1 372	17 835
Jun	45 833	15 820	3 623	12 197	9 916	2 877	4 908	2 049	81	173	130	1 372	18 421
Jul	45 368	15 557	3 776	11 781	10 164	2 850	5 059	2 173	81	166	123	1 342	18 016
Ago	45 384	15 560	3 813	11 747	10 138	2 826	5 060	2 169	82	176	124	1 342	18 044
Sep	45 300	15 339	3 843	11 496	10 105	2 830	5 042	2 162	71	177	120	1 332	18 226
Oct	44 603	15 289	3 913	11 375	9 768	2 711	5 034	1 954	70	151	115	1 314	17 967
Nov	44 398	15 138	3 927	11 211	9 727	2 682	5 023	1 951	71	150	114	1 299	17 970
Dic	44 845	15 578	3 968	11 610	9 615	2 597	4 943	2 006	69	118	108	1 358	18 069
20 *Ene*	44 792	15 656	4 136	11 520	9 407	2 542	4 907	1 886	71	110	106	1 358	18 156
Feb	44 815	15 578	4 167	11 411	9 434	2 554	4 929	1 882	69	86	87	1 338	18 292
Mar	39 267	13 463	3 989	9 474	7 740	1 860	4 386	1 436	59	81	62	1 183	16 738
Abr	39 746	13 741	4 106	9 636	7 546	1 651	4 375	1 464	57	82	63	1 183	17 131
May	40 420	14 081	4 252	9 830	7 660	1 605	4 499	1 497	60	82	63	1 191	17 343
Jun	40 612	14 445	4 357	10 088	7 700	1 666	4 471	1 506	57	82	63	1 191	17 131
Jul	40 752	14 553	4 408	10 145	7 742	1 691	4 492	1 505	54	140	63	1 190	17 064
Ago	40 732	14 603	4 451	10 152	7 715	1 670	4 513	1 479	54	140	62	1 190	17 021
Sep	41 178	14 579	4 485	10 093	7 679	1 673	4 525	1 430	51	140	62	1 166	17 553

Notas a los cuadros del capítulo 22. Mercados secundario de valores

Cuadro 22.31

a. Los diversos detalles de sectores tenedores se obtienen utilizando información de carteras de valores suministrada por los propios tenedores (en el caso de gran parte del sector financiero) o por los depositarios (para el resto de agentes tenedores). Esta información se recibe siguiendo las normas del Reglamento (UE) Nº 1011/2012 del Banco Central Europeo, relativo a las estadísticas sobre carteras de valores.

b. El detalle por plazos y monedas de las emisiones se puede consultar en el cuadro 21.18. La diferencia entre la columna 1 de este cuadro y la columna 3 del cuadro 13.7 de debe a que en el segundo caso la Deuda elaborada según la metodología del Protocolo de Déficit Excesivo (PDE) tienen en cuenta las operaciones swap de divisa realizadas por las diferentes Comunidades Autónomas.

CAPÍTULO 23 PRODUCCIÓN Y DEMANDA

23. PRODUCCIÓN Y DEMANDA
A) Índice de producción industrial

23.1 General y resumen

Instituto Nacional de Estadística — *Año base 2015*

		Índice general	Por ramas de actividad (CNAE 2009)			Por destino económico de los bienes					
			Extractivas	Manufactureras	Suministro de energía eléctrica, gas, vapor y aire acondicionado	Energía	Bienes de equipo	Bienes intermedios	Bienes de consumo		
									Total	Duradero	No duradero
		1	2	3	4	5	6	7	8	9	10
14	M	96,8	109,2	96,2	99,8	99,3	93,2	96,2	98,7	97,1	98,9
15	M	100,0	100,0	100,0	100,0	100,0	100,0	100,0	100,0	100,0	100,0
16	M	101,6	91,6	102,3	97,8	99,3	103,6	101,9	101,4	101,4	101,4
17	M	104,5	96,2	105,5	99,5	101,1	107,4	106,8	102,1	106,6	101,8
18	M	105,2	91,0	107,1	97,6	99,4	110,3	108,6	102,0	104,6	101,8
19	MP	105,9	92,0	107,9	96,2	99,0	113,1	107,8	103,5	103,4	103,5
19 *E-O*	MP	106,8	90,7	109,0	95,6	99,1	113,5	109,4	104,5	103,8	104,5
20 *E-O*	MP	95,2	84,3	95,9	89,7	92,1	93,2	98,3	95,8	86,7	96,6
19 *Jul*	P	114,7	99,1	115,9	103,5	109,9	123,2	114,8	111,3	119,5	110,6
Ago	P	85,9	88,6	81,4	98,7	105,9	69,1	80,5	89,9	66,1	91,9
Sep	P	106,4	97,2	108,5	93,2	98,7	114,0	108,9	103,5	107,4	103,2
Oct	P	114,6	106,1	119,6	92,8	95,3	129,0	117,8	114,9	121,1	114,3
Nov	P	108,3	109,6	110,9	98,6	97,5	121,4	109,4	105,0	109,8	104,6
Dic	P	95,1	87,3	94,3	99,9	99,6	100,9	89,5	92,7	92,7	92,7
20 *Ene*	P	103,0	76,7	103,7	102,6	101,1	103,6	105,7	100,9	92,4	101,7
Feb	P	103,8	87,0	107,2	90,9	90,6	114,5	109,6	98,9	104,0	98,4
Mar	P	97,0	77,3	98,3	92,2	93,2	89,2	103,1	99,7	76,0	101,7
Abr	P	68,0	51,4	65,6	76,8	78,4	46,6	69,2	76,2	30,9	80,0
May	P	82,4	80,8	83,4	74,7	78,7	75,3	86,7	86,8	65,0	88,6
Jun	P	95,8	95,5	98,0	80,9	85,7	103,2	97,9	95,4	93,1	95,6
Jul	P	107,5	109,1	107,5	101,3	104,8	109,7	108,2	107,0	111,1	106,6
Ago	P	80,9	83,3	75,7	95,6	101,0	62,0	78,4	83,1	70,2	84,2
Sep	P	105,8	93,7	108,2	92,0	95,4	111,1	110,0	105,1	111,1	104,6
Oct	P	107,6	88,6	111,5	90,3	91,6	116,6	114,5	105,3	113,3	104,7

23. PRODUCCIÓN Y DEMANDA
A) Índice de producción industrial

23.2 Por ramas de actividad (CNAE 2009)
Industrias extractivas y manufactureras

Instituto Nacional de Estadística — *Año base 2015*

		Industrias extractivas			Industrias manufactureras						
		Total	Extracción de antracita hulla y lignito	Otras industrias extractivas	Total	Alimentación	Fabricación de bebidas	Tabaco	Textil	Confección de prendas de vestir	Cuero y calzado
		1	2	3	4	5	6	7	8	9	10
14	M	109,2	...	100,0	96,2	99,1	100,2	...	95,2	107,3	99,9
15	M	100,0	...	100,0	100,0	100,0	100,0	...	100,0	100,0	100,0
16	M	91,6	...	94,2	102,3	102,0	99,9	...	103,5	113,5	95,1
17	M	96,2	...	92,7	105,5	102,2	100,3	...	104,5	125,1	90,6
18	M	91,0	...	93,1	107,1	103,1	98,3	...	102,5	119,7	89,2
19	MP	92,0	...	102,3	107,9	105,1	102,1	...	97,3	119,2	88,3
19 *E-O*	MP	90,7	...	102,1	109,0	105,5	102,9	...	98,9	122,4	90,5
20 *E-O*	MP	84,3	...	92,3	95,9	99,5	92,2	...	87,0	88,3	65,5
19 *Jul*	P	99,1	...	117,4	115,9	105,4	124,1	...	111,0	145,4	110,4
Ago	P	88,6	...	90,0	81,4	102,0	102,9	...	47,8	113,3	62,9
Sep	P	97,2	...	99,4	108,5	104,7	101,9	...	100,8	128,4	82,4
Oct	P	106,1	...	112,6	119,6	115,1	114,6	...	110,4	132,1	89,6
Nov	P	109,6	...	116,7	110,9	105,0	108,8	...	101,6	118,4	77,1
Dic	P	87,3	...	90,0	94,3	100,7	87,9	...	77,1	88,6	76,7
20 *Ene*	P	76,7	...	80,1	103,7	106,8	85,9	...	92,5	118,2	96,8
Feb	P	87,0	...	92,4	107,2	97,1	84,0	...	97,4	109,1	100,0
Mar	P	77,3	...	79,4	98,3	105,3	86,6	...	84,0	90,2	73,9
Abr	P	51,4	...	55,3	65,6	91,8	71,1	...	48,3	27,6	22,8
May	P	80,8	...	85,2	83,4	91,6	82,6	...	66,0	29,2	54,8
Jun	P	95,5	...	102,7	98,0	94,4	97,7	...	88,4	60,7	59,8
Jul	P	109,1	...	121,1	107,5	99,7	121,1	...	114,6	110,2	78,9
Ago	P	83,3	...	91,0	75,7	95,3	98,4	...	56,6	87,2	46,4
Sep	P	93,7	...	111,2	108,2	107,4	97,8	...	107,0	132,8	59,0
Oct	P	88,6	...	104,5	111,5	105,9	96,9	...	114,9	117,4	63,0

23. PRODUCCIÓN Y DEMANDA
A) Índice de producción industrial

23.3 Por ramas de actividad (CNAE 2009)
Industrias manufactureras (continuación 1)

Instituto Nacional de Estadística — *Año base 2015*

		Industrias manufactureras									
		Madera y corcho,excepto muebles; cestería y espartería	Papel	Artes gráficas y reproducción de soportes grabados	Coquerías y refino de petróleo	Química	Fabricación de productos farmacéuticos	Fabricación de productos de caucho y plásticos	Fabricación de otros productos minerales no metálicos	Metalurgia	Fabricación de productos metálicos, excepto maquinaria y equipo
		1	2	3	4	5	6	7	8	9	10
14	M	94,6	96,9	97,9	93,9	96,1	96,0	94,2	95,7	100,2	94,2
15	M	100,0	100,0	100,0	100,0	100,0	100,0	100,0	100,0	100,0	100,0
16	M	102,6	101,1	95,2	103,5	101,5	103,5	103,5	101,3	101,7	100,5
17	M	109,7	101,4	91,2	107,0	105,4	106,6	109,0	105,7	106,0	106,5
18	M	114,2	101,0	88,5	110,2	106,6	108,5	109,3	107,4	107,1	108,7
19	MP	108,0	100,1	82,5	107,2	106,5	113,0	109,4	109,8	102,0	113,1
19 *E-O*	MP	109,5	101,3	83,3	107,6	108,3	114,4	111,8	111,4	104,2	114,9
20 *E-O*	MP	93,5	96,8	66,4	89,9	104,6	116,6	100,8	98,8	87,5	97,1
19 *Jul*	P	121,7	106,5	73,3	107,6	115,5	121,0	114,1	119,8	105,2	129,1
Ago	P	61,2	86,5	78,6	118,0	91,6	70,8	82,8	81,7	71,4	75,9
Sep	P	101,5	98,4	80,5	107,2	106,3	109,4	110,6	111,3	103,7	112,1
Oct	P	120,5	104,2	90,2	104,9	113,0	126,9	118,8	121,9	109,4	125,5
Nov	P	113,5	99,8	78,3	97,9	104,0	116,4	110,3	110,4	103,7	114,9
Dic	P	87,6	88,2	78,7	111,8	90,9	95,8	84,5	92,2	78,3	92,5
20 *Ene*	P	101,1	102,4	75,6	104,1	105,9	112,4	111,4	97,6	100,7	106,6
Feb	P	99,8	100,9	77,6	95,1	105,4	122,9	115,9	107,9	104,9	113,7
Mar	P	94,3	108,7	75,4	101,2	113,9	130,9	101,7	99,1	96,6	99,3
Abr	P	60,5	96,1	33,8	79,4	90,4	108,7	61,7	52,3	60,6	59,0
May	P	81,1	92,2	53,1	81,1	97,9	126,5	79,3	94,7	75,5	80,9
Jun	P	96,9	92,7	67,5	80,0	103,5	126,4	101,3	105,2	84,7	100,3
Jul	P	112,1	96,5	63,2	86,5	112,7	136,0	114,4	112,8	91,0	111,9
Ago	P	65,2	80,2	63,4	94,3	90,2	61,6	80,8	90,4	58,6	72,3
Sep	P	102,0	95,7	70,6	88,8	113,3	119,3	117,4	109,4	98,6	111,9
Oct	P	122,7	102,6	84,2	88,5	112,5	121,9	124,2	118,9	104,0	114,8

23. PRODUCCIÓN Y DEMANDA
A) Índice de producción industrial

23.4 Por ramas de actividad (CNAE 2009)
Industrias manufactureras (continuación 2) y resto

Instituto Nacional de Estadística — *Año base 2015*

		Industrias manufactureras								Suministro de energía eléctrica, gas, vapor y aire acondicionado
		Fabricación de productos informáticos, electrónicos y ópticos	Fabricación de material y equipo eléctrico	Fabricación de maquinaria y equipo n.c.o.p.	Fabricación de vehículos de motor, remolques y semirremolques	Fabricación de otro material de transporte	Fabricación de muebles	Otras industrias manufactureras	Reparación e instalación de maquinaria y equipo	
		1	2	3	4	5	6	7	8	9
14	M	91,8	96,7	98,0	88,1	103,5	94,8	95,1	92,1	99,8
15	M	100,0	100,0	100,0	100,0	100,0	100,0	100,0	100,0	100,0
16	M	100,8	99,6	105,1	106,0	105,0	104,6	101,6	101,2	97,8
17	M	98,9	104,4	116,6	104,1	107,2	110,0	107,4	111,5	99,5
18	M	107,6	109,6	121,2	103,3	114,0	110,8	111,5	118,1	97,6
19	MP	116,1	108,4	123,3	103,3	113,8	110,8	117,2	118,5	96,2
19 *E-O*	MP	114,7	108,0	120,9	105,4	114,8	111,2	118,2	118,4	95,6
20 *E-O*	MP	109,5	102,8	103,9	80,8	93,0	88,9	91,1	102,2	89,7
19 *Jul*	P	128,3	115,4	129,8	108,6	133,9	129,8	136,4	116,4	103,5
Ago	P	77,8	77,2	78,0	52,8	52,4	72,6	57,6	107,1	98,7
Sep	P	120,6	116,4	126,4	105,1	117,3	114,9	118,9	116,6	93,2
Oct	P	136,0	123,4	149,0	115,2	133,6	130,0	130,0	132,7	92,8
Nov	P	130,5	121,8	142,7	105,7	122,1	116,3	122,5	126,0	98,6
Dic	P	115,7	99,2	127,9	79,4	95,9	100,9	102,3	113,0	99,9
20 *Ene*	P	109,3	108,3	105,0	105,4	92,3	93,2	107,8	110,8	102,6
Feb	P	117,3	120,5	112,9	115,0	117,2	108,8	113,6	113,9	90,9
Mar	P	114,4	99,6	102,7	70,4	92,8	80,4	81,9	105,7	92,2
Abr	P	81,6	68,3	69,9	8,6	72,1	30,3	44,6	69,9	76,8
May	P	104,5	93,5	101,0	46,2	90,4	59,6	69,4	89,7	74,7
Jun	P	116,5	103,7	118,7	91,7	100,3	95,1	94,4	102,3	80,9
Jul	P	125,1	115,7	120,8	98,5	107,7	118,1	119,7	106,9	101,3
Ago	P	75,0	77,0	73,7	42,1	47,7	75,1	59,5	97,3	95,6
Sep	P	129,2	121,8	115,4	109,7	103,5	113,1	107,8	112,0	92,0
Oct	P	122,4	119,9	119,2	120,1	105,9	114,9	112,2	113,0	90,3

23. PRODUCCIÓN Y DEMANDA
B) Indicadores de energía

23.5 Producción y consumo interior bruto de energía primaria

Boletín Trimestral de Coyuntura Energética del Ministerio de Industria, Energía y Turismo

Miles de toneladas equivalentes de petróleo y porcentaje

		Producción interior bruta								Consumo interior bruto							
						Electricidad primaria					Del cual						
		Total	Petróleo	Carbón	Gas natural	Total	Hidráulica	Nuclear	Energías renovables (a)	Total	Petróleo	Carbón	Gas natural	Electricidad primaria	Energías renovab. (a)	Residuos no renov.	Relación de autoabastecimiento
		1	2	3	4	5	6	7	8	9	10	11	12	13	14	15	16
12		33 526	145	2 460	52	17 786	1 767	16 020	13 082	129 273	53 978	15 331	28 569	16 823	14 396	176	26,0
13		34 761	375	1 763	50	17 954	3 170	14 783	14 620	120 999	51 318	11 348	26 158	17 373	14 603	200	28,8
14		35 144	311	1 628	21	18 303	3 369	14 934	14 882	118 400	50 447	11 639	23 662	18 010	14 439	204	29,7
15	P	33 638	236	1 246	54	17 354	2 420	14 934	14 747	123 233	53 171	13 686	24 533	17 343	14 239	260	27,3
15 *E-D*	P	33 638	236	1 246	54	17 354	2 420	14 934	14 747	123 233	53 171	13 686	24 533	17 343	14 239	260	27,3
16 *E-D*	P	32 915	144	686	48	18 390	3 130	15 260	13 647	115 841	54 633	10 442	25 035	19 050	6 681	...	28,6
15 *Nov*	P	2 536	12	109	4	1 245	163	1 082	1 165	10 006	4 255	1 200	2 134	1 278	1 114	24	25,3
Dic	P	2 656	13	81	5	1 441	120	1 321	1 116	10 777	4 558	1 208	2 420	1 507	1 060	24	24,6
16 *Ene*	P	2 727	14	76	4	1 540	285	1 255	1 093	9 583	4 273	783	2 405	1 613	508	...	28,5
Feb	P	2 688	13	69	4	1 430	348	1 082	1 171	9 281	4 338	596	2 242	1 513	592	...	29,0
Mar	P	3 118	14	64	5	1 785	376	1 409	1 250	9 885	4 570	595	2 255	1 800	666	...	31,5
Abr	P	3 050	13	59	4	1 830	459	1 371	1 144	9 040	4 327	415	1 912	1 820	567	...	33,7
May	P	2 733	11	53	5	1 498	443	1 054	1 167	8 739	4 328	476	1 781	1 563	591	...	31,3
Jun	P	2 906	12	49	5	1 574	259	1 315	1 266	9 261	4 488	695	1 728	1 667	684	...	31,4
Jul	P	2 972	13	36	4	1 608	198	1 410	1 310	10 066	4 739	1 067	1 843	1 687	730	...	29,5
Ago	P	2 950	11	39	4	1 582	179	1 403	1 314	9 831	4 772	990	1 663	1 671	735	...	30,0
Sep	P	2 692	10	44	4	1 511	146	1 364	1 124	9 674	4 532	1 173	1 817	1 608	543	...	27,8
Oct	P	2 533	10	48	3	1 531	143	1 388	941	9 667	4 565	1 138	2 112	1 493	359	...	26,2
Nov	P	2 246	10	80	3	1 159	131	1 028	993	10 022	4 683	1 167	2 568	1 190	414	...	22,4
Dic	P	2 300	10	69	3	1 344	162	1 182	873	10 792	5 018	1 348	2 708	1 425	293	...	21,3

a. Hasta diciembre de 2002 comprende "Energía eólica, residuos sólidos urbanos y otros combustibles sólidos". A partir de enero 2003 "Energía eólica, energía solar, biomasa y residuos (Energías renovables)". En el segundo trimestre de 2010 se ha producido un cambio metodológico en las series correspondientes a la producción y el consumo de las "Energías renovables" que consiste en la inclusión, por primera vez, del consumo para el uso final de estas energías. Este cambio afecta a estas series desde enero de 2005. Las series mensuales sólo están disponibles desde abril de 2008 por lo que, desde enero de 2005 hasta marzo de 2008, los datos mensuales se han estimado aplicando a los totales anuales disponibles, el porcentaje que representa cada mes sobre el total anual en las series que no incluyen el consumo final.
Nota : Para todas las series mensuales, los datos anuales no siempre se corresponden con la suma anual de los datos mensuales. Cuando esto ocurre, las diferencias entre el dato anual y la suma de datos mensuales se reparten uniformemente a lo largo del año.

23. PRODUCCIÓN Y DEMANDA
B) Indicadores de energía

23.6 Electricidad: producción y consumo

Red Eléctrica de España (REE)

Millones de KWH

		Producción interior (a)					Consumo		
		Total	Térmica convencional (b)	Hidráulica	Nuclear	Régimen especial	Exportación -Importación	Consumos en bombeo	Consumo interior neto
		1=2+3+4+5	2	3	4	5	6	7	8=1-6-7
13		273 767	73 928	33 577	54 307	111 955	6 732	5 958	261 077
14		266 866	74 652	35 459	54 870	101 885	3 406	5 330	258 130
15		267 928	88 576	31 221	54 755	93 375	133	4 520	263 274
16		262 261	73 516	39 177	56 099	93 469	-7 667	4 819	265 109
17		262 604	89 504	20 611	55 609	96 879	-9 171	3 675	268 099
18	P	260 906	74 001	36 109	53 198	97 598	-11 102	3 201	268 808
18 *E-A*	P	89 766	19 866	14 872	17 990	37 037	-2 806	1 939	90 633
19 *E-A*	P	85 814	21 133	9 339	19 705	35 638	-3 741	1 225	88 331
18 *Feb*	P	21 846	6 428	2 570	4 592	8 256	-857	254	22 449
Mar	P	24 283	3 580	4 771	4 489	11 443	274	734	23 276
Abr	P	20 761	3 547	5 063	3 813	8 338	-883	560	21 084
May	P	20 150	5 239	3 675	3 729	7 507	-1 368	213	21 305
Jun	P	19 817	5 487	3 770	3 592	6 968	-1 864	84	21 597
Jul	P	21 821	6 860	3 061	4 471	7 429	-1 894	58	23 657
Ago	P	22 329	7 388	2 165	5 136	7 640	-1 244	69	23 504
Sep	P	21 043	7 407	1 967	5 013	6 656	-1 124	49	22 118
Oct	P	22 103	6 981	1 676	5 151	8 296	182	346	21 575
Nov	P	22 231	8 048	2 304	3 830	8 050	-45	221	22 055
Dic	P	21 647	6 724	2 620	4 287	8 016	-939	223	22 363
19 *Ene*	P	24 577	7 297	2 293	5 041	9 945	-246	268	24 554
Feb	P	20 565	5 606	2 671	4 767	7 521	-1 012	341	21 235
Mar	P	20 871	3 876	2 321	5 275	9 399	-1 392	376	21 887
Abr	P	19 802	4 354	2 054	4 622	8 773	-1 091	240	20 654

a. Los datos no incluyen consumo generación
b. A partir de 1 enero de 2011 incluye GICC (Elgogás) debido a que según el R.D.134/2010, esta central está obligada a participar, como unidad vendedora que utiliza carbón autóctono como combustible, en el proceso de resolución de restricciones por garantía de suministro.

23. PRODUCCIÓN Y DEMANDA
C) Indicadores de construcción, acero y cemento

23.7 Edificación y vivienda
Licencias de obra mayor

Ministerio de Transportes, Movilidad y Agenda Urbana — *Unidades, miles de metros cuadrados*

		Edificios de nueva planta												Obras de rehabilitación	Obras de demolición Superficie (miles de m²)		Pro memoria
		Edificios a construir (unidades)						Superficie (miles de m²)									
		Total	Residenciales				No residenciales	De terrenos, solares o parcelas afectados por edificación residencial	De los edificios					Superficie total	Demolida totalmente	Demolida parcialmente	Incremento del número de viviendas
			Nº de viviendas	Total edificios	Destinados a viviendas	Residencia colectiva			Total	Residenciales			No residenciales	(miles de m²)			(unidades)
										Total	Destinados a viviendas	Residencia colectiva					
		1=3+6	2	3=4+5	4	5	6	7	8=9+12	9=10+11	10	11	12	13	14	15	16
16		29 959	57 209	22 105	21 967	138	7 854	23 227	17 140	11 549	11 379	170	5 591	1 358	1 983	1 141	58 517
17		33 095	63 063	24 946	24 778	168	8 149	21 587	22 335	13 267	12 806	461	9 068	1 817	2 128	1 644	65 359
18	P	35 473	81 926	27 677	27 389	288	7 796	31 122	23 050	16 267	15 806	461	6 783	1 686	1 908	1 394	85 340
19	P	29 351	79 578	23 889	23 640	249	5 462	20 258	21 797	15 380	14 643	737	6 417	1 286	1 645	1 068	82 914
19 *E-F*	P	4 725	12 781	3 872	3 847	25	853	3 638	3 324	2 532	2 395	137	792	191	334	158	13 474
20 *E-F*	P	3 140	9 453	2 674	2 643	31	466	2 289	2 245	1 676	1 589	87	569	87	162	87	9 820
18 *Nov*	P	2 942	6 952	2 428	2 414	14	514	5 929	1 938	1 376	1 319	57	562	162	175	78	7 091
Dic	P	2 819	7 994	2 310	2 263	47	509	1 960	1 991	1 535	1 420	115	456	91	174	150	8 186
19 *Ene*	P	2 138	6 124	1 692	1 687	5	446	1 848	1 657	1 215	1 205	10	442	81	209	60	6 570
Feb	P	2 587	6 657	2 180	2 160	20	407	1 790	1 667	1 317	1 190	127	350	110	125	98	6 904
Mar	P	2 267	7 027	1 816	1 752	64	451	1 820	1 982	1 347	1 276	71	635	206	131	117	7 241
Abr	P	2 432	4 959	1 729	1 725	4	703	1 257	1 703	935	927	8	768	59	165	67	5 131
May	P	3 603	8 750	2 902	2 882	20	701	2 735	2 683	2 122	1 854	268	561	120	175	123	9 302
Jun	P	2 290	7 042	1 908	1 898	10	382	1 477	1 771	1 279	1 251	28	492	94	62	186	7 445
Jul	P	2 749	7 546	2 098	2 084	14	651	2 110	2 399	1 412	1 391	21	987	109	208	115	7 849
Ago	P	2 701	5 563	2 391	2 373	18	310	1 469	1 246	950	923	27	296	103	116	63	5 953
Sep	P	2 020	5 038	1 654	1 641	13	366	1 228	1 516	893	865	28	623	81	147	56	5 263
Oct	P	2 819	9 444	2 320	2 315	5	499	1 652	2 407	1 749	1 728	21	658	158	121	69	9 609
Nov	P	2 108	6 588	1 871	1 821	50	237	1 609	1 515	1 271	1 211	60	244	94	125	64	6 623
Dic	P	1 637	4 840	1 328	1 302	26	309	1 263	1 251	890	822	68	361	71	61	50	5 024
20 *Ene*	P	1 518	5 317	1 249	1 235	14	269	1 178	1 233	917	876	41	316	53	104	51	5 501
Feb	P	1 622	4 136	1 425	1 408	17	197	1 111	1 012	759	713	46	253	34	58	36	4 319

23. PRODUCCIÓN Y DEMANDA
C) Indicadores de construcción, acero y cemento

23.8 Obras en edificación

Ministerio de Transportes, Movilidad y Agenda Urbana — *Unidades, miles de metros cuadrados, millones de euros*

	Visados de dirección de obra													Certificados fin obra		
	Número de edificios (unidades)							Superficies (miles de m²)				Presupuesto de ejecución de obras (millones de euros)		Número de edificios (unidades)		Valor liquidación de ejecución material de obra (millones de euros)
	Obra nueva			Ampliación		Reforma		Obra nueva		Ampliación						
	Total	Del cual		Total	Del cual	Total	Del cual	Total	Del cual	Total	Del cual	Obra nueva ampliación y reforma	Pro memoria	Total	Número de viviendas que incluyen	
		Destinados a viviendas	Número de viviendas que incluyen		Destinados a viviendas		Destinados a viviendas		Destinados a viviendas		Destinados a viviendas		Reforma de locales, urbanización y otros			
	1	2	3	4	5	6	7	8	9	10	11	12	13	14	15	16
17	27 502	23 012	80 786	3 156	2 221	32 313	25 996	20 300	15 897	1 272	361	12 229	699	35 894	54 610	7 433
18	30 543	25 720	100 733	3 055	2 007	32 962	25 963	25 145	19 785	1 159	365	14 778	862	37 904	64 354	8 601
19	31 476	26 603	106 266	3 658	2 570	34 818	28 364	25 997	20 048	1 452	425	16 360	1 055	48 025	78 789	10 964
19 *E-O*	26 821	22 627	91 298	3 013	2 110	29 725	24 202	22 281	17 241	1 209	350	14 002	906	38 869	65 250	8 863
20 *E-O*	22 921	19 681	69 393	2 983	2 253	24 520	20 471	17 168	13 167	1 001	402	10 943	790	38 086	70 339	9 319
19 *Jul*	3 264	2 866	11 967	373	270	3 737	2 968	2 997	2 253	111	46	1 877	124	5 220	8 341	1 234
Ago	1 648	1 392	5 114	194	139	1 880	1 499	1 217	975	94	23	840	65	2 804	4 575	622
Sep	2 475	2 143	8 299	328	247	2 755	2 263	1 948	1 548	123	35	1 240	67	3 853	6 004	820
Oct	2 963	2 592	9 341	360	268	3 152	2 600	2 365	1 724	136	41	1 558	82	5 700	10 582	1 405
Nov	2 524	2 158	6 896	332	250	2 841	2 279	1 820	1 289	124	40	1 122	70	5 267	7 407	1 230
Dic	2 131	1 818	8 072	313	210	2 252	1 883	1 897	1 517	119	36	1 236	78	3 889	6 132	871
20 *Ene*	2 574	2 219	8 376	222	162	2 534	2 145	2 070	1 619	104	35	1 279	89	3 825	5 924	802
Feb	2 405	2 056	9 155	309	238	2 612	2 158	2 430	1 795	93	37	1 416	109	3 806	7 631	937
Mar	2 257	1 933	6 403	287	224	2 120	1 735	1 604	1 262	91	33	1 063	86	3 532	6 584	918
Abr	1 592	1 354	4 299	253	195	1 591	1 360	1 038	797	57	31	743	70	2 800	3 698	538
May	1 895	1 631	6 591	323	264	2 110	1 760	1 634	1 204	101	45	958	66	2 787	5 001	608
Jun	2 399	2 049	7 141	331	237	2 762	2 267	1 787	1 341	204	66	1 176	61	4 229	8 410	1 065
Jul	2 416	2 014	6 673	314	204	2 958	2 468	1 690	1 302	111	39	1 102	115	4 787	9 185	1 296
Ago	1 685	1 468	5 322	194	140	2 032	1 721	1 142	966	71	23	739	49	3 018	5 123	718
Sep	2 902	2 542	8 488	358	289	2 876	2 426	1 949	1 606	68	44	1 243	78	4 387	9 036	1 140
Oct	2 796	2 415	6 945	392	300	2 925	2 431	1 824	1 276	101	49	1 226	68	4 915	9 747	1 297

23. PRODUCCIÓN Y DEMANDA
C) Indicadores de construcción, acero y cemento

23.9 Licitación oficial por tipología de obra

Ministerio de Fomento — *Millones de euros*

	Total	Administraciones públicas (S.13)							Entidades públicas estatales (S.11)		
		Total	Edificación					Ingeniería civil	Total	Edificación	Ingeniería civil
			Total	Residencial			No residencial				
				Total	Viviendas familiares	Establecimientos colectivos					
	1=2+9	2=3+8	3=4+7	4=5+6	5	6	7	8	9=10+11	10	11
15	7 713	5 583	1 993	441	162	279	1 552	3 590	2 130	243	1 887
16	7 387	5 738	2 067	374	159	214	1 693	3 672	1 648	299	1 349
17	10 189	8 239	3 028	650	339	311	2 378	5 211	1 950	430	1 520
18	8 702	4 966	2 078	655	203	453	1 423	2 888	3 736	381	3 355
19	9 828	6 580	2 052	659	207	452	1 394	4 528	3 248	825	2 423
19 *E-O*	8 463	5 672	1 618	471	157	314	1 147	4 054	2 791	700	2 091
20 *E-O*	6 438	5 396	1 995	616	342	274	1 379	3 400	1 043	253	790
19 *Jul*	1 406	1 264	158	50	19	31	109	1 106	141	38	103
Ago	583	217	94	10	3	7	84	123	366	82	284
Sep	359	260	95	40	23	17	55	164	100	33	67
Oct	688	257	146	68	28	40	78	111	431	351	80
Nov	336	183	97	29	13	16	68	86	153	52	101
Dic	1 030	726	338	159	36	122	179	388	304	72	232
20 *Ene*	1 221	1 028	297	40	25	15	257	731	193	34	159
Feb	1 294	1 049	220	72	57	15	149	829	244	40	204
Mar	403	328	139	33	17	16	106	189	74	20	55
Abr	202	196	86	45	42	4	40	110	5	1	4
May	922	884	432	168	35	133	264	453	38	20	18
Jun	745	689	314	90	40	50	224	375	56	16	40
Jul	1 114	992	461	167	126	41	294	532	121	27	94
Ago	110	16	8	0	0	0	7	8	94	21	73
Sep	255	149	16	1	0	1	16	133	106	51	56
Oct	173	63	22	0	0	0	22	40	110	23	87

23. PRODUCCIÓN Y DEMANDA
C) Indicadores de construcción, acero y cemento

23.10 Índices de producción de la industria de la construcción

Ministerio de Transportes, Movilidad y Agenda Urbana — *Base 2015=100*

		Nueva contratación				Trabajos realizados por las empresas				Ingresos de explotación				Subcontratas cedidas a otras empresas			
		Total	Edificación	Ingeniería civil	Otras actividades	Total	Edificación	Ingeniería civil	Otras actividades	Total	Edificación	Ingeniería civil	Otras actividades	Total	Edificación	Ingeniería civil	Otras actividades
		1	2	3	4	5	6	7	8	9	10	11	12	13	14	15	16
17		118,1	113,4	127,9	142,7	104,0	102,6	117,7	63,4	107,6	106,9	116,7	62,7	123,7	127,0	113,4	57,0
18	P	128,9	123,6	141,3	127,6	108,2	108,0	117,8	46,3	115,2	114,8	125,2	46,4	146,6	146,9	150,4	47,2
19	P	126,9	124,4	134,8	77,0	107,0	107,8	111,6	43,3	113,8	114,4	118,7	44,2	144,1	145,6	143,0	52,9
18 *Nov*	P	144,7	146,1	143,0	109,1	111,9	108,4	138,1	63,7	119,8	115,8	147,9	61,6	155,3	150,4	181,4	42,3
Dic	P	141,4	131,7	164,9	125,3	130,8	131,0	140,4	51,6	142,8	139,7	170,1	49,7	196,7	180,6	271,6	33,0
19 *Ene*	P	124,9	121,6	135,9	51,2	98,6	100,4	97,9	32,6	103,9	105,2	105,5	32,3	127,5	127,8	131,5	29,3
Feb	P	114,3	111,1	124,5	53,8	101,4	102,0	105,7	46,6	110,7	109,4	125,4	46,2	152,4	144,0	192,7	43,1
Mar	P	144,0	138,2	160,8	74,3	110,1	110,3	119,0	36,2	116,7	117,6	121,2	40,3	146,6	151,8	128,7	77,0
Abr	P	125,5	139,2	96,6	47,4	102,1	101,1	114,6	48,6	108,0	107,6	117,2	47,7	134,6	137,8	126,1	39,3
May	P	118,0	118,4	119,1	68,7	109,6	109,2	120,9	43,4	115,0	114,2	128,0	42,8	139,3	137,5	152,0	37,4
Jun	P	128,8	125,9	137,8	73,5	111,7	113,0	114,9	35,4	119,8	121,2	122,5	35,6	156,3	159,6	148,5	37,3
Jul	P	125,3	125,3	126,0	113,5	117,7	122,4	100,4	47,5	123,4	127,6	110,0	46,8	149,0	151,9	142,6	40,6
Ago	P	102,0	102,8	102,7	44,3	93,2	94,2	95,8	31,1	98,4	98,7	104,8	31,6	122,1	119,9	135,6	35,8
Sep	P	118,0	115,0	120,4	149,0	100,7	99,2	116,6	47,9	107,2	106,2	119,6	47,3	136,3	139,1	130,0	42,3
Oct	P	118,9	114,7	130,4	74,7	109,2	111,1	107,7	43,4	116,2	118,3	114,0	42,0	147,6	152,0	135,5	29,5
Nov	P	144,0	146,6	141,6	59,0	108,4	108,9	113,4	52,6	114,6	115,2	117,7	60,4	142,3	144,7	132,5	131,6
Dic	P	159,3	133,5	222,1	114,3	121,6	121,4	132,2	53,8	131,5	131,8	138,5	57,5	175,6	180,5	159,8	91,1
20 *Ene*	P	116,7	119,2	109,0	159,7	92,8	95,1	84,6	57,6	96,6	99,0	88,9	57,2	113,6	116,8	103,4	53,4
Feb	P	112,3	111,0	117,3	65,7	92,6	92,4	100,5	44,9	100,4	100,6	106,0	45,9	135,3	138,8	124,9	54,7
Mar	P	100,7	98,5	108,2	40,3	95,7	96,8	99,0	28,7	103,9	105,6	104,0	29,0	140,5	146,6	121,1	31,4
Abr	P	55,6	53,7	54,6	188,4	66,8	63,9	88,6	28,9	73,5	72,1	86,3	29,1	103,5	110,5	78,3	30,2
May	P	80,9	71,8	102,8	67,9	78,5	78,6	85,4	25,4	84,8	85,9	85,7	26,9	112,9	120,1	86,8	40,5
Jun	P	92,0	89,0	96,0	160,6	96,0	96,1	105,5	23,3	103,6	104,4	109,0	26,8	137,9	143,1	120,8	58,7
Jul	P	106,2	125,2	60,9	121,2	105,3	108,8	93,6	46,9	114,5	118,5	100,8	50,0	155,6	163,9	125,5	78,2
Ago	P	89,8	89,6	90,5	88,1	80,6	81,3	84,4	28,2	87,8	88,1	91,6	39,2	119,7	120,3	116,2	139,5
Sep	P	100,6	98,8	103,8	128,9	93,4	93,1	103,1	37,2	105,2	105,9	109,3	39,6	158,0	165,9	130,6	61,7
Oct	P	100,3	91,8	122,7	46,7	93,4	92,4	104,6	52,1	103,6	103,2	110,4	64,6	149,4	153,7	130,1	179,4

Nota: Esta estadística sustituye a la antigua Encuesta Coyuntural de la Industria de la Construcción (ECIC).

23. PRODUCCIÓN Y DEMANDA
C) Indicadores de construcción, acero y cemento

23.11 Producción y consumo aparente de acero y cemento

Unión de Empresas Siderúrgicas (UNESID) y Ministerio de Industria, Comercio y Turismo (MINCOTUR) — *Miles de toneladas*

		Acero				Cemento			
		Producción	Exportación	Importación	Disponibilidades	Producción (a)	Exportación	Importación	Consumo aparente
		1	2	3	4=1-2+3	5	6	7	8
14		14 249	9 831	8 272	12 690	14 554	4 091	344	10 831
15		14 857	9 630	8 976	14 203	15 077	3 940	396	11 492
16		13 658	9 392	9 421	13 687	15 056	4 258	355	11 158
17		14 441	8 764	9 894	15 572	16 082	4 015	355	12 393
18		14 335	8 521	10 830	16 644	16 568	3 598	457	13 461
19	P	...	...	...	...	17 464	3 267	605	14 719
19 *E-N*	P	...	...	...	...	16 248	3 063	569	13 774
20 *E-N*	P	...	...	...	...	14 875	3 026	596	12 265
19 *Abr*	P	1 291	696	942	1 538	1 432	326	62	1 206
May	P	1 247	793	1 027	1 482	1 563	283	40	1 384
Jun	P	1 209	1 281	784	713	1 622	294	66	1 278
Jul	P	...	...	...	...	1 594	306	44	1 372
Ago	P	...	...	...	...	1 448	297	59	1 160
Sep	P	...	...	...	...	1 388	221	30	1 221
Oct	P	...	...	...	...	1 498	280	70	1 389
Nov	P	...	...	...	...	1 463	227	34	1 160
Dic	P	...	...	...	...	1 216	204	35	945
20 *Ene*	P	...	...	...	...	1 081	235	53	1 043
Feb	P	...	...	...	...	1 416	268	43	1 165
Mar	P	...	...	...	...	1 349	282	58	922
Abr	P	...	...	...	...	595	189	31	572
May	P	...	...	...	...	1 419	279	65	1 141
Jun	P	...	...	...	...	1 530	326	54	1 327
Jul	P	...	...	...	...	1 493	325	70	1 319
Ago	P	...	...	...	...	1 563	282	52	1 116
Sep	P	...	...	...	...	1 394	262	58	1 251
Oct	P	...	...	...	...	1 559	312	54	1 205
Nov	P	...	...	...	...	1 474	267	59	1 205

a. Los datos provisionales sólo incluyen la producción de cemento gris.

23. PRODUCCIÓN Y DEMANDA
D) Indicadores de vehículos

23.12 Disponibilidades y utilizaciones de vehículos de carga, autobuses y autocares

Dirección General de Tráfico y Asociación Española de Fabricantes de Automóviles — *Número de vehículos*

		Vehículos industriales							Autobuses y autocares			
		Disponibilidades		Disponibilidades = utilizaciones	Utilizaciones			Nivel estimado del parque (miles)	Matriculaciones ordinarias (b)			Nivel estimado del parque (miles)
										Del cual		
		Producción (a)	Matriculaciones ordinarias de importación (b)		Exportaciones (a)	Matriculaciones ordinarias (b)	Estimación de variación de existencias (BE)	(b)		Importación	Fabricación nacional	(b)
				=1+2=4+5+6			=1+2-4-5					
		1	2	3=	4	5	6=	7	8	9	10	11
15		530 853	154 581	685 434	380 008	183 062	122 364	5 468	2 953	1 893	1 059	60
16		578 531	167 844	746 375	421 153	195 364	129 858	5 514	3 759	2 063	1 696	62
17		605 115	181 553	786 668	451 287	214 113	121 268	5 456	4 035	2 045	1 989	64
18		603 966	199 663	803 629	431 334	238 489	133 806	5 656	3 840	2 391	1 449	65
19	P	612 863	195 859	808 722	442 593	230 867	135 262	5 718	3 649	2 398	1 251	65
19 *E-N*	P	574 915	180 627	755 542	415 082	213 320	127 140	5 735	3 472	2 289	1 183	66
20 *E-N*	P	435 476	...	...	339 756	...	...	...	...	...	...	...
20 *Feb*	P	54 382	14 529	68 911	39 790	17 034	12 087	5 732	208	139	69	66
Mar	P	28 383	6 913	35 296	21 114	8 465	5 717	5 733	112	73	39	64
Abr	P	393	1 866	2 259	494	2 578	-813	5 733	57	38	19	63
May	P	19 578	8 055	27 633	14 284	9 480	3 869	5 736	89	72	17	62
Jun	P	46 391	15 623	62 014	35 282	17 993	8 739	5 743	145	100	45	63
Jul	P	50 370	18 703	69 073	40 333	21 998	6 742	5 753	206	174	32	63
Ago	P	17 410	11 740	29 150	15 466	13 670	14	5 756	111	98	13	63
Sep	P	55 951	14 569	70 520	47 864	16 590	6 066	5 759	262	179	83	64
Oct	P	51 366	17 039	68 405	41 591	19 522	7 292	...	211	146	65	...
Nov	P	56 297	...	...	45 084	...	...	...	...	...	...	...

a. Asociación Española de Fabricantes de Automóviles.
b. Dirección General de Tráfico.

23. PRODUCCIÓN Y DEMANDA
D) Indicadores de vehículos

23.13 Disponibilidades y utilizaciones de turismos y motocicletas

Dirección General de Tráfico, Asociación Española de Fabricantes de Automóviles.

Miles de vehículos

		Turismos							Motocicletas			
		Disponibilidades		Disponibilidades = utilizaciones	Utilizaciones			Nivel estimado del parque (b)	Matriculaciones ordinarias (b)			Nivel estimado del parque (b)
										Del cual		
		Producción (a)	Matriculaciones ordinarias de turismos importados (b)		Exportaciones (a)	Matriculaciones ordinarias (b)	Estimación de variación de existencias (BE)			Importación	Fabricación nacional	
				=1+2=4+5+7			=1+2-4-5		=10+11			
		1	2	3	4	5	6	7	8	9	10	11
15		2 202,3	910,6	3 113,0	1 893,7	1 094,0	125,2	22 355,5	137,1	130,9	6,2	3 079,5
16		2 307,4	1 105,8	3 413,1	2 011,2	1 230,1	171,8	22 876,2	160,7	156,3	4,4	3 211,4
17		2 243,2	1 207,5	3 450,7	1 984,1	1 341,6	125,0	23 623,6	144,5	141,3	3,2	3 327,0
18		2 215,6	1 307,8	3 523,4	1 873,1	1 424,1	226,2	24 074,1	164,5	162,0	2,5	3 459,7
19	P	2 209,5	1 293,3	3 502,8	1 867,5	1 375,7	259,6	24 558,3	183,1	181,7	1,4	3 607,2
19 *E-N*	P	2 070,0	1 187,3	3 257,3	1 749,6	1 261,6	246,2	24 597,3	171,9	170,6	1,3	3 605,1
20 *E-N*	P	1 634,9	...	...	1 438,6	...	...	...	...	...	...	...
20 *Feb*	P	208,1	97,3	305,4	176,6	104,4	24,3	24 637,4	13,4	13,3	0,1	3 629,7
Mar	P	115,4	39,4	154,7	107,8	41,8	5,1	24 638,4	8,3	8,3	0,1	3 636,5
Abr	P	4,5	3,9	8,4	3,3	4,8	0,3	24 636,5	0,9	0,9	0,0	3 636,8
May	P	73,3	33,9	107,3	67,5	36,7	3,1	24 643,8	10,3	10,3	0,1	3 646,4
Jun	P	164,5	84,1	248,6	142,8	90,6	15,2	24 670,6	21,7	21,6	0,1	3 666,3
Jul	P	188,0	118,8	306,8	165,3	127,9	13,6	24 717,4	24,8	24,6	0,2	3 689,0
Ago	P	63,1	70,5	133,6	67,5	74,8	-8,7	24 726,4	14,4	14,3	0,1	3 701,5
Sep	P	206,6	74,2	280,8	187,3	79,4	14,2	24 728,9	16,4	16,3	0,1	3 714,9
Oct	P	214,1	78,3	292,4	189,2	83,8	19,4	...	14,0	13,8	0,1	...
Nov	P	212,3	...	...	186,0	...	...	...	...	...	...	...

a. Asociación Española de Fabricantes de Automóviles.
b. Dirección General de Tráfico.

23. PRODUCCIÓN Y DEMANDA
E) Indicadores de los servicios

23.14 Comercio y hostelería

Instituto Nacional de Estadística, Comisión de la Unión Europea (European Economy. Supplement B)

Saldos, índices y miles

		Encuesta del comercio minorista (saldos en %)(a)(b)					Índices de comercio al por menor (Base 2015=100, CNAE 2009)							Hostelería (miles)					
		Indicador de confianza (c)	Situación del negocio		Intención de pedidos	Nivel de existencias	Índice general de comercio minorista	Índice general sin estaciones de servicio						Viajeros recibidos			Pernoctaciones efectuadas		
								Total	Del cual Alimentación	Grandes superficies	Grandes cadenas	Pequeñas cadenas	Empresas unilocalizadas	Total	Extranjeros	Residentes	Total	Extranjeros	Residentes
			Actualmente	Expectativas															
		1	2	3	4	5	6	7	8	9	10	11	12	13	14	15	16	17	18
16		12,4	9,6	31,9	19,6	4,3	102,3	103,0	102,5	102,9	104,7	101,5	102,2	99 840	50 297	49 543	331 169	216 930	114 239
17		11,0	7,9	32,9	20,4	7,7	105,4	105,5	105,3	106,2	110,4	101,4	102,6	103 804	53 341	50 463	340 583	224 748	115 835
18		10,7	5,6	34,1	19,8	7,6	108,2	107,6	107,8	107,8	114,4	103,6	103,1	105 311	54 146	51 166	339 981	223 481	116 500
19	P	4,7	-1,1	23,7	13,7	8,4	110,9	110,3	110,2	109,9	118,8	107,7	103,9	108 716	55 982	52 734	342 996	223 386	119 609
19 *E-N*	P	4,8	-1,2	24,0	14,2	8,3	109,1	108,2	108,5	105,8	116,5	105,8	103,0	102 475	53 319	49 156	326 029	213 446	112 583
20 *E-N*	P	-19,6	-34,0	-11,4	-14,7	13,4	99,8	101,3	111,0	96,7	119,1	86,6	93,5	32 951	10 490	22 461	88 464	39 708	48 756
20 *Ene*	P	1,6	0,4	12,9	3,1	8,4	112,4	112,4	104,4	121,3	121,1	108,7	102,3	5 570	2 645	2 925	15 959	10 267	5 693
Feb	P	1,9	-1,4	14,2	5,6	7,1	100,0	99,3	103,7	92,0	110,3	93,0	95,3	6 477	2 828	3 649	17 710	10 684	7 026
Mar	P	-1,4	-1,2	3,1	2,6	6,1	88,3	89,7	118,4	71,1	113,7	72,7	83,3	2 629	1 194	1 434	8 369	5 364	3 005
Abr	P	-38,5	-39,1	-55,9	-51,6	20,5	70,4	73,8	110,7	50,2	103,8	49,2	67,4	-	-	-	-	-	-
May	P	-34,1	-56,0	-26,0	-34,0	20,3	85,9	89,2	111,3	71,0	112,6	66,6	85,4	95	13	83	259	47	213
Jun	P	-25,3	-60,1	-0,2	-5,5	15,8	106,2	109,1	110,5	112,3	123,8	93,7	100,7	921	115	806	1 820	311	1 510
Jul	P	-22,6	-55,6	1,3	-6,2	13,4	114,8	116,0	116,8	118,8	130,5	102,4	107,4	4 331	1 113	3 218	11 497	4 063	7 434
Ago	P	-27,8	-47,8	-18,9	-15,2	16,7	103,1	103,2	111,9	106,5	121,4	90,1	91,2	5 892	1 255	4 638	16 803	4 786	12 017
Sep	P	-24,6	-43,0	-17,3	-18,9	13,4	103,4	104,5	108,2	103,3	119,1	89,7	97,9	3 471	593	2 878	8 119	1 787	6 332
Oct	P	-17,9	-30,5	-12,0	-15,7	11,1	108,0	109,7	115,8	108,0	129,3	93,3	99,8	2 394	478	1 915	5 081	1 340	3 741
Nov	P	-26,8	-39,4	-26,2	-26,4	14,7	105,0	107,5	109,3	108,8	124,5	93,4	97,6	1 171	256	915	2 846	1 060	1 786

a. Información adicional disponible en: http://ec.europa.eu/economy_finance/db_indicators/surveys/index_en.htm
b. Corregidos de variaciones estacionales
c. 1 = (2 + 3 - 5)/3

23. PRODUCCIÓN Y DEMANDA
E) Indicadores de los servicios

23.15 Transporte y turismo

Instituto Nacional de Estadística, Puertos del Estado, AENA, CORES (a) — *Miles*

		Viajeros transportados								Consumo toneladas métricas		Viajeros entrados por fronteras (e)						
		Ferrocarril			Autobús		Tráfico Portuario		Tráfico de pasajeros en los aeropuertos españoles (AENA)	Gasolina	Gasóleo	Total	Turistas					Excursionistas
			Del cual				Del cual						Total	Según vía de acceso				
		Cercanías (b)	Media y larga distancia (c)	AVE	Cercanías	Media y larga distancia	Total (d)	Crucero						Carretera	Aeropuertos	Ferrocarril	Puertos	
		1	2	3	4	5	6	7	8	9	10	=12+17 11=	=13a16 12=	13	14	15	16	17
16		523 022	62 449	20 352	465 438	209 178	30 504	8 685	230 230	4 752	30 232	115 561	75 315	12 973	60 344	363	1 635	40 246
17		535 034	64 196	20 559	466 082	211 495	34 027	9 284	249 223	4 869	30 795	121 717	81 869	12 890	66 640	374	1 966	39 849
18		558 413	66 506	21 332	480 546	213 221	36 057	10 181	263 753	5 096	31 503	124 456	82 808	12 912	67 546	338	2 012	41 647
19	P	568 571	67 772	22 371	520 699	209 912	37 612	10 681	275 238	5 379	31 536	126 170	83 509	12 750	68 692	347	1 721	42 661
19 *E-N*		520 782	62 282	20 571	480 685	192 326	35 295	10 009	256 990	4 928	28 810	118 835	79 204	12 020	65 192	332	1 660	39 630
20 *E-N*	P	...	...	...	...	...	12 578	1 319	72 246	...	...	34 904	18 309	4 728	13 252	...	248	16 595
20 *Ene*	P	46 667	5 037	1 680	41 484	18 404	2 084	565	16 982	417	2 801	6 872	4 138	578	3 443	14	104	2 734
Feb	P	48 982	5 176	1 751	44 673	17 000	1 933	513	16 905	414	2 677	7 166	4 424	649	3 704	18	53	2 742
Mar	P	24 530	2 647	816	22 147	8 846	957	217	8 129	276	2 399	3 391	2 018	343	1 618	8	49	1 373
Abr	P	4 480	198	6	3 897	1 378	110	0	141	97	1 660	-	-	-	-	-	-	-
May	P	9 104	471	52	8 410	2 964	217	-	268	195	1 927	-	-	-	-	-	-	-
Jun	P	20 300	964	279	17 023	5 507	768	0	1 054	352	2 239	657	205	137	65	...	3	452
Jul	P	25 529	2 360	659	24 126	9 483	1 684	0	6 988	491	2 556	4 763	2 464	837	1 603	13	11	2 299
Ago	P	19 936	2 173	571	20 997	8 812	2 068	1	8 952	474	2 279	5 358	2 443	1 035	1 387	11	10	2 915
Sep	P	26 560	2 148	525	26 106	9 596	1 194	1	5 457	423	2 399	3 017	1 140	556	567	7	9	1 876
Oct	P	28 198	2 036	428	28 085	9 579	925	1	4 458	407	2 572	2 680	1 019	465	542	7	6	1 661
Nov	P	...	...	...	...	...	640	20	2 913	...	...	1 000	457	127	322	4	4	543

a. AENA: Aeropuertos Españoles y Navegación Aérea. CORES:Corporación de Reservas Estratégicas de Productos Petrolíferos.
b. Todos los operadores ferroviarios (RENFE y otras empresas autonómicas).
c. RENFE (Red Nacional de los Ferrocarriles Españoles).
d. Estadística Tráfico Portuario de Puertos del Estado. Pasajeros en régimen de transporte y crucero.
e. La Estadística de Movimientos Turísticos en Frontera (FRONTUR) realizada por el INE difunde resultados a partir de octubre 2015 sustituyendo a la que anteriormente (desde 1996) realizaba el Instituto de Estudios Turísticos (Turespaña).

23. PRODUCCIÓN Y DEMANDA
F) Opiniones empresariales

23.16 Total industria (CNAE 2009)

Encuesta de Coyuntura Industrial (ECI) del Ministerio de Industria, Comercio y Turismo (a) — *Saldos netos*

		Indicador del clima industrial y componentes (datos corregidos de efectos estacionales)					Indicador del clima industrial y componentes (datos originales)							
		Indicador de clima industrial (b)	Nivel de cartera de pedidos	Tendencias (expectativas)			Indicador de clima industrial (b)	Nivel de producción	Tendencias (expectativas)			Nivel de cartera de pedidos	Nivel de cartera de pedidos extranjeros	Nivel de cartera de pedidos terminados
				Producción	Empleo	Precios			Producción	Empleo	Precios			
		1	2	3	4	5	6	7	8	9	10	11	12	13
14	M	-7,6	-16,4	2,9	-6,8	-5,4	-7,6	0,2	2,9	-6,9	-5,4	-16,3	-10,6	9,3
15	M	-0,9	-5,5	8,9	2,2	-7,6	-0,9	6,1	8,9	2,3	-7,9	-5,4	-2,1	6,2
16	M	-2,4	-5,4	6,1	2,6	-4,3	-2,3	3,6	6,1	2,4	-4,9	-5,4	-4,6	7,8
17	M	0,8	2,1	8,3	5,1	5,5	0,8	7,8	8,3	5,2	5,8	2,1	1,8	7,9
18	M	-1,0	-0,2	6,7	3,3	3,7	-1,0	5,8	6,7	3,3	4,3	-0,2	-1,6	9,4
19	M	-3,6	-4,9	2,3	2,8	-0,7	-3,6	-1,3	2,3	2,8	-1,0	-4,8	-2,1	8,2
19 *Abr*		-4,2	-3,5	-0,7	5,3	-1,3	-1,9	4,7	4,8	10,6	-1,5	-2,1	8,8	8,4
May		-3,6	-5,2	3,8	4,1	0,8	-2,1	-7,4	8,3	7,1	0,7	-5,1	-11,7	9,5
Jun		-3,5	-1,1	5,5	4,2	-2,4	-3,3	3,0	6,0	7,1	-5,7	-1,0	-1,9	15,0
Jul		-3,5	-6,1	1,7	4,1	-1,5	-4,9	-1,0	-2,1	5,6	-4,3	-6,3	-4,2	6,2
Ago		0,9	-0,2	4,8	6,9	-0,8	0,8	-0,7	4,5	7,7	-2,1	-0,2	10,1	1,9
Sep		-5,3	-6,8	2,0	2,8	0,0	-5,3	1,8	2,3	-1,9	0,1	-7,1	4,4	11,1
Oct		-8,3	-12,4	-4,2	-0,9	-0,8	-10,5	0,3	-9,6	-6,7	-5,6	-13,6	-7,4	8,3
Nov		-3,6	-4,8	-1,2	-2,7	-2,5	-5,8	-0,2	-10,1	-7,8	-3,4	-2,3	-3,8	4,9
Dic		-2,1	-4,3	8,2	-0,8	2,3	-3,6	-3,6	2,5	-4,7	7,9	-2,9	-8,5	10,3
20 *Ene*		-5,1	-9,1	5,0	-0,7	0,6	-5,0	-6,9	6,0	1,2	4,9	-10,0	2,3	11,1
Feb		-3,2	-7,1	5,9	-1,3	1,0	-1,9	1,5	10,6	0,5	3,0	-7,9	-13,2	8,4
Mar		-7,5	-7,3	-11,8	-5,7	0,4	-5,3	-0,3	-4,6	-4,5	1,7	-7,9	-15,3	3,4
Abr		-35,5	-49,4	-52,9	-35,7	-25,4	-33,3	-22,5	-47,5	-28,9	-25,3	-48,2	-49,5	4,2
May		-32,7	-56,0	-30,9	-28,9	-19,4	-31,5	-53,7	-26,2	-26,2	-20,6	-56,9	-53,8	11,3
Jun		-22,8	-54,8	2,2	-22,2	-12,2	-23,0	-52,4	2,7	-21,4	-13,3	-55,7	-57,5	15,8
Jul		-11,7	-44,8	15,6	-14,1	-7,8	-13,0	-29,6	12,1	-10,7	-7,4	-45,4	-17,6	5,9
Ago		-10,3	-37,6	12,8	-9,1	-6,3	-10,4	-27,5	12,8	-8,7	-7,1	-37,6	-34,6	6,2
Sep		-9,5	-32,9	8,8	-6,5	-4,6	-9,5	-20,4	9,1	-11,5	-6,6	-33,3	-33,0	4,4
Oct		-9,2	-25,4	7,1	-6,4	-4,8	-11,3	0,8	1,8	-11,1	-9,8	-26,1	-5,9	9,4
Nov		-7,7	-20,2	2,7	-5,7	-1,0	-9,9	-0,6	-6,4	-11,3	-1,7	-17,7	-17,8	5,7

a. La metodología de la ECI está disponible en https://www.mincotur.gob.es/es-ES/IndicadoresyEstadisticas/Industria/EncuestaCoyuntura/Documents/metodologiaeci.pdf
b. Datos corregidos de efectos estacionales: Promedio de (2) - (13) + (3). Datos originales: Promedio de (11) - (13) + (8).

23. PRODUCCIÓN Y DEMANDA
F) Opiniones empresariales

23.17 Industrias de bienes de consumo, intermedios y de capital (datos originales) (CNAE 2009)

Encuesta de Coyuntura Industrial (ECI) del Ministerio de Industria, Comercio y Tursimo (a) — *Saldos netos*

		Bienes de consumo				Bienes intermedios				Bienes de capital			
		Indicador de clima industrial (ICI) (b)	Nivel de cartera de pedidos	Nivel de existencias productos terminados	Tendencia producción	Indicador de clima industrial (ICI) (b)	Nivel de cartera de pedidos	Nivel de existencias productos terminados	Tendencia producción	Indicador de clima industrial (ICI) (b)	Nivel de cartera de pedidos	Nivel de existencias productos terminados	Tendencia producción
		1	2	3	4	5	6	7	8	9	10	11	12
14	M	-3,3	-9,2	4,1	3,4	-11,9	-21,8	17,2	3,4	-5,7	-16,5	1,6	1,2
15	M	-0,3	-3,1	6,7	8,8	-3,8	-10,5	9,3	8,3	3,9	0,2	0,8	12,4
16	M	-0,7	-1,4	8,2	7,6	-6,6	-11,4	13,7	5,4	2,9	-0,2	-2,9	6,0
17	M	1,1	2,1	8,5	9,8	0,5	0,2	8,2	9,4	4,3	4,9	2,4	10,5
18	M	-1,5	-5,9	9,9	11,4	-2,1	-2,6	11,7	7,9	4,5	12,4	7,5	8,5
19	M	-0,7	-2,5	6,8	7,1	-7,2	-14,0	10,5	2,8	1,8	8,8	6,3	2,9
19	*Abr*	-8,9	-5,8	18,9	-2,0	2,6	-7,5	2,6	17,9	2,8	12,8	6,6	2,2
	May	-0,5	-0,5	6,8	5,7	-4,3	-20,8	11,4	19,3	2,7	18,0	9,0	-1,1
	Jun	-1,1	0,2	7,7	4,1	-8,7	-12,1	20,4	6,5	6,7	18,4	13,0	14,6
	Jul	-2,2	-3,8	3,6	0,7	-12,1	-15,7	16,6	-4,0	7,2	10,3	-7,9	3,3
	Ago	5,9	-4,6	5,3	27,4	-3,6	-0,5	4,3	-6,0	11,3	10,3	-4,3	19,1
	Sep	-1,2	-4,4	4,6	5,5	-9,5	-12,8	17,7	2,1	-3,3	-0,3	7,5	-2,0
	Oct	2,0	-3,8	3,6	13,3	-18,3	-27,0	10,0	-18,0	-6,6	-2,2	7,3	-10,4
	Nov	-0,2	-0,9	4,7	5,1	-11,0	-7,5	5,9	-19,6	-5,5	0,4	2,7	-14,0
	Dic	-0,0	3,8	6,7	2,8	-6,7	-15,2	11,4	6,4	-4,5	5,4	13,2	-5,8
20	*Ene*	-4,9	-0,3	10,9	-3,4	-7,0	-20,4	8,7	7,9	-1,3	-4,3	15,1	15,4
	Feb	-5,8	-14,1	5,7	2,4	-0,8	-3,9	10,1	11,7	-0,1	-11,2	9,1	20,1
	Mar	-5,7	-2,8	8,6	-5,8	-1,0	-4,5	-2,8	-1,2	-10,7	-18,9	6,6	-6,5
	Abr	-27,1	-37,1	11,7	-32,5	-42,0	-52,3	8,1	-65,4	-25,3	-39,5	2,4	-34,0
	May	-29,1	-44,8	20,7	-21,6	-31,2	-64,6	11,0	-18,0	-29,5	-44,9	-3,2	-47,0
	Jun	-25,0	-46,6	23,8	-4,6	-24,3	-63,7	11,2	2,1	-10,2	-38,6	6,5	14,5
	Jul	-17,1	-26,2	22,1	-3,1	-15,1	-60,4	0,0	15,0	-10,1	-46,6	-3,7	12,7
	Ago	-16,9	-37,9	18,1	5,2	-12,2	-40,8	6,1	10,1	-3,6	-29,4	0,6	19,3
	Sep	-15,6	-30,1	16,0	-0,6	-9,7	-44,6	-4,2	11,3	-3,5	-10,6	10,9	11,0
	Oct	-9,4	-19,8	14,6	6,1	-9,2	-24,9	1,8	-1,0	-10,1	-19,9	14,9	4,6
	Nov	-13,5	-20,9	14,0	-5,6	-3,2	-10,1	-3,0	-2,3	-8,9	-9,7	8,9	-8,0

a. La metodología de la ECI está disponible en https://www.mincotur.gob.es/es-ES/IndicadoresyEstadisticas/Industria/EncuestaCoyuntura/Documents/metodologiaeci.pdf
b. Promedio del nivel de cartera de pedidos (2) menos el nivel de existencias de productos terminados (3) más la tendencia de la producción (4).

23. PRODUCCIÓN Y DEMANDA
F) Opiniones empresariales

23.18 Industria de la construcción (CNAE 2009)

Encuesta de Coyuntura del sector de la construcción (ECC) del Ministerio de Industria, Comercio y Tursimo (a) — *Saldos netos*

		Total					Construcción no residencial		Construcción residencial		Obra civil		Actividades especializadas	
					Tendencias (expectativas)									
		Indicador del clima construcción	Nivel de producción	Nivel de cartera de pedidos	Nivel de producción	Nivel de cartera de pedidos	Nivel de producción	Nivel de cartera de pedidos	Nivel de producción	Nivel de cartera de pedidos	Nivel de producción	Nivel de cartera de pedidos	Nivel de producción	Nivel de cartera de pedidos
		1	2	3	4	5	6	7	8	9	10	11	12	13
14	M	-41,6	-16,0	-51,4	-22,8	-25,4	-10,2	-19,1	-27,3	-76,6	-11,1	-44,4	-3,8	-20,6
15	M	-27,0	-5,4	-36,5	-13,5	-10,3	-3,0	-6,6	-15,8	-49,0	-1,9	-34,1	9,0	-22,4
16	M	-39,8	-20,2	-47,6	-22,2	-30,0	-12,1	-23,3	-23,4	-58,1	-20,0	-46,3	-16,1	-34,3
17	M	-24,7	-5,4	-39,8	-8,7	-14,1	15,3	-19,3	-3,9	-41,2	-5,1	-39,8	-14,8	-42,4
18	M	-5,8	-0,7	-22,3	7,2	3,8	5,7	-4,9	7,5	-27,4	-14,6	-25,7	10,6	-8,1
19	M	-7,7	2,1	-13,2	-1,0	-0,9	11,6	-1,9	-3,0	-32,2	4,9	-3,9	4,1	4,5
19	*Abr*	-9,9	6,8	-7,8	-16,3	-0,1	1,5	53,9	-3,2	-29,5	7,9	-1,1	27,3	7,9
	May	-27,1	5,0	-15,8	-22,5	-3,1	3,0	-7,9	-4,3	-41,9	7,3	-1,3	20,9	6,6
	Jun	7,1	10,9	-11,6	-26,3	2,4	2,3	-6,3	3,9	-35,4	8,7	0,3	33,4	12,7
	Jul	-2,8	-0,1	-10,4	13,5	13,5	7,4	-2,5	0,4	-33,1	6,7	1,8	-18,5	9,8
	Ago	-17,0	3,2	-25,6	2,6	-0,4	1,3	-5,5	1,8	-30,2	7,9	-25,0	-3,7	-22,4
	Sep	-2,9	-1,2	-9,3	3,8	-4,1	6,4	-11,4	-4,4	-25,4	0,3	-1,2	0,3	8,3
	Oct	-5,4	4,8	-8,9	0,3	-3,2	7,3	-4,7	0,8	-27,5	-1,5	0,2	26,6	10,1
	Nov	-12,3	1,3	-10,7	0,6	-4,5	48,8	-4,3	-10,8	-29,2	7,1	-0,1	2,0	4,3
	Dic	-16,2	-6,1	-13,2	-6,5	1,6	51,4	-2,7	-21,0	-33,4	7,7	-1,6	-19,8	2,3
20	*Ene*	-7,0	-0,7	-8,9	6,3	0,0	-1,7	54,4	-11,9	-32,0	9,3	0,8	2,1	2,9
	Feb	-4,1	-6,3	-11,4	3,5	-13,7	-40,8	-2,4	-11,1	-30,3	8,0	-1,3	-18,2	4,7
	Mar	-10,2	-1,5	-12,5	-6,3	-7,8	63,3	-4,7	-12,2	-22,5	0,5	-8,3	0,1	-2,0
	Abr	-31,2	-52,6	-13,0	-46,9	-62,4	-30,8	-24,5	-32,4	-27,8	-81,0	-3,0	-39,3	0,3
	May	-39,5	-62,5	-37,5	-35,3	-52,0	-74,4	-26,1	-65,2	-52,1	-50,6	-23,4	-79,8	-40,4
	Jun	-14,8	-51,5	-24,3	-39,1	-19,4	-75,2	-27,5	-38,2	-36,9	-71,9	-8,6	-28,6	-30,8
	Jul	-18,5	-15,8	-19,2	-3,5	-22,5	-75,1	-28,4	-45,3	-41,2	9,1	-13,0	8,9	17,7
	Ago	-35,7	-53,1	-25,8	-22,5	1,4	31,8	-28,2	-56,6	-46,5	-81,0	-11,0	-5,9	-13,2
	Sep	-16,5	-24,5	-19,5	-9,9	-14,5	-22,7	-26,0	-46,9	-48,8	-9,1	-5,6	-10,3	15,1
	Oct	-5,7	-8,0	-11,8	-11,2	-30,9	26,1	-24,7	-34,7	-27,4	2,2	-5,2	18,6	11,3
	Nov	-10,3	-30,0	-13,6	-1,2	-12,7	13,7	-23,0	-30,0	-37,7	-56,6	-1,7	17,5	15,3

a. La metodología de la ECC está disponible en https://www.mincotur.gob.es/es-ES/IndicadoresyEstadisticas/Industria/EncuestaCoyuntura/Documents/metodologiaeci.pdf

23.19 Utilización de la capacidad productiva (datos originales) (CNAE 2009)

Encuesta de Coyuntura Industrial (ECI) del Ministerio de Industria, Comercio y Tursimo (a)

Porcentajes y saldos

		Capacidad productiva instalada (saldos)				Grado de utilización de la capacidad productiva instalada (%)				Tendencias (expectativas)		Competitividad de los productos industriales			Pro memoria
		Total industria	Bienes de equipo	Bienes intermedios	Bienes de consumo	Total industria	Bienes de equipo	Bienes intermedios	Bienes de consumo	Cartera de pedidos	Cartera de pedidos extranjera	Nacionales	De la UE	Extra UE	Número de meses de trabajo asegurado
		1	2	3	4	5	6	7	8	9	10	11	12	13	14
15	M	14,8	15,2	17,2	12,7	77,5	79,9	77,8	73,6	6,7	7,7	9,1	13,7	15,0	2,5
16	M	10,3	10,0	12,8	8,2	78,5	81,7	77,7	75,6	8,6	10,2	6,6	11,0	11,9	2,8
17	M	7,0	9,5	6,9	5,8	78,8	83,7	78,5	72,2	8,3	9,0	10,3	12,3	12,7	2,4
18	M	8,0	8,9	6,5	9,9	79,5	86,5	78,3	74,8	10,8	11,6	10,3	11,8	12,4	0,7
19	M	7,3	4,4	10,4	4,5	80,3	87,3	78,1	77,0	-2,3	-9,2	7,0	6,1	8,4	4,2
16	*II*	9,8	10,1	13,2	5,5	78,2	80,2	77,9	75,4	14,4	14,7	8,2	14,1	13,6	2,4
	III	10,6	7,9	12,6	11,0	79,0	83,6	78,1	74,6	2,8	1,7	7,7	7,4	8,3	2,7
	IV	10,4	10,8	11,6	9,4	79,2	81,7	78,4	76,6	8,9	12,3	4,0	9,1	10,3	2,4
17	*I*	7,9	8,7	9,3	5,8	77,6	82,9	77,4	73,6	13,7	16,4	7,3	14,0	13,3	2,2
	II	7,3	12,9	4,9	7,4	78,3	83,0	78,8	72,5	12,7	12,8	10,3	15,9	16,1	1,9
	III	6,8	9,0	6,4	6,7	79,1	84,2	78,8	74,4	-1,3	0,4	11,6	6,9	5,9	3,7
	IV	5,9	7,4	7,0	3,3	80,1	84,6	79,0	68,3	8,2	6,2	12,1	12,6	15,4	1,7
18	*I*	11,3	6,2	15,5	10,4	79,9	87,1	77,4	77,2	16,3	16,2	12,1	13,8	13,4	0,7
	II	9,3	7,8	6,0	16,9	80,2	87,8	79,2	74,6	18,0	18,0	12,2	14,5	15,6	0,7
	III	4,8	6,4	1,2	8,0	79,5	86,3	79,5	72,9	-1,3	2,7	9,3	9,1	9,5	0,8
	IV	6,5	15,1	3,2	4,5	78,5	84,9	77,3	74,5	10,5	9,6	7,5	10,0	11,0	0,7
19	*I*	5,3	1,9	11,6	-4,0	80,6	87,1	78,5	77,4	-3,9	-8,6	8,0	10,1	9,9	0,7
	II	6,6	-0,2	8,0	10,1	80,5	87,8	78,4	76,2	1,4	-5,1	7,5	6,0	10,2	5,5
	III	3,7	-2,9	8,4	2,0	80,9	87,3	79,2	78,2	3,8	-6,5	5,7	3,9	9,7	5,3
	IV	13,6	18,6	13,6	9,9	79,0	87,1	76,2	76,2	-10,4	-16,4	6,8	4,6	3,7	5,5
20	*I*	8,3	5,5	11,2	6,0	80,0	85,7	77,8	79,2	-2,2	-13,6	8,4	4,1	4,7	4,9
	II	23,2	13,3	35,3	14,2	70,0	81,8	63,3	71,3	-25,9	-33,9	-3,7	-2,2	-1,8	5,2
	III	19,5	25,4	23,5	9,6	71,9	78,1	67,9	76,4	-24,6	-26,6	6,3	-	1,3	4,7
	IV	13,7	12,7	15,7	11,3	75,6	79,9	73,9	76,2	-8,6	-28,5	6,4	-1,3	0,9	5,3

a. La metodología de la ECI está disponible en https://www.mincotur.gob.es/es-ES/IndicadoresyEstadisticas/Industria/EncuestaCoyuntura/Documents/metodologiaeci.pdf

CAPÍTULO 24 EMPLEO Y SALARIOS

24. EMPLEO Y SALARIOS
A) Encuesta de población activa

24.1 Población de 16 y más años: resumen

Instituto Nacional de Estadística — *Miles de personas*

		Población de 16 y más años											Pro memoria : Tasas		
		Total	Activa							Inactiva			Activa	Paro	Empleo
			Total	Ocupados					Parados	Total	Hombres	Mujeres			
				Total	No asalariados	Asalariados									
						Total	Sector privado	Sector público							
		1=2+9	2=3+8	3=4+5	4	5=6+7	6	7	8	9=10+11	10	11	12=2/1	13=8/2	14=3/1
14	M	38 515	22 955	17 344	3 058	14 286	11 360	2 926	5 610	15 560	6 415	9 145	59,60	24,44	45,04
15	M	38 498	22 922	17 866	3 093	14 773	11 798	2 975	5 056	15 576	6 434	9 142	59,54	22,06	46,41
16	M	38 532	22 823	18 342	3 113	15 228	12 227	3 001	4 481	15 709	6 540	9 169	59,23	19,64	47,60
17	M	38 654	22 742	18 825	3 110	15 715	12 686	3 029	3 917	15 912	6 631	9 281	58,84	17,23	48,70
18	M	38 887	22 807	19 328	3 094	16 234	13 084	3 151	3 479	16 080	6 702	9 378	58,65	15,26	49,70
19	M	39 269	23 027	19 779	3 109	16 671	13 448	3 223	3 248	16 242	6 821	9 421	58,64	14,11	50,37
19 *I-III*	M	39 217	22 983	19 717	3 105	16 612	13 400	3 212	3 266	16 233	6 810	9 424	58,60	14,21	50,28
20 *I-III*	M	39 560	22 623	19 155	3 090	16 065	12 795	3 270	3 468	16 937	7 154	9 783	57,18	15,33	48,42
18 *III*		38 912	22 854	19 528	3 094	16 434	13 266	3 168	3 326	16 058	6 648	9 410	58,73	14,55	50,18
IV		39 020	22 869	19 565	3 111	16 454	13 243	3 211	3 304	16 151	6 744	9 406	58,61	14,45	50,14
19 *I*		39 115	22 825	19 471	3 113	16 358	13 144	3 214	3 354	16 289	6 849	9 441	58,35	14,70	49,78
II		39 213	23 036	19 805	3 117	16 688	13 494	3 195	3 231	16 178	6 784	9 394	58,74	14,02	50,51
III		39 322	23 089	19 874	3 084	16 790	13 561	3 229	3 214	16 233	6 796	9 437	58,72	13,92	50,54
IV		39 427	23 159	19 967	3 121	16 846	13 593	3 253	3 192	16 268	6 856	9 413	58,74	13,78	50,64
20 *I*		39 520	22 994	19 681	3 121	16 560	13 312	3 248	3 313	16 526	6 989	9 537	58,18	14,41	49,80
II		39 564	21 975	18 607	3 080	15 527	12 301	3 226	3 368	17 589	7 434	10 155	55,54	15,33	47,03
III		39 596	22 900	19 177	3 069	16 108	12 771	3 337	3 723	16 696	7 038	9 658	57,83	16,26	48,43

Nota general a los cuadros de la EPA: Como consecuencia del cambio en la base poblacional (Censo 2011), se han revisado todas las series que figuran en este cuadro, a partir del año 2002. Adicionalmente, desde el 1er. trimestre de 2005, se han incorporado las nuevas variables obligatorias a que se refiere el Reglamento (CE) 2257/2003 (sobre adaptación de lista de características de la EPA), se ha implantado un procedimiento centralizado para las entrevistas telefónicas y se ha modificado el cuestionario. Por tanto, en el 1er. trimestre de 2005, se produce una ruptura en las series de algunas variables. Para más información, véase www.ine.es.

24. EMPLEO Y SALARIOS
A) Encuesta de población activa

24.2 Población de 16 y más años por grupos de edad y sexo

Instituto Nacional de Estadística — *Miles de personas*

		Ambos sexos					Hombres					Mujeres				
		Total	De 16 a 19 años	De 20 a 24 años	De 25 a 54 años	De 55 y más años	Total	De 16 a 19 años	De 20 a 24 años	De 25 a 54 años	De 55 y más años	Total	De 16 a 19 años	De 20 a 24 años	De 25 a 54 años	De 55 y más años
		1=2 a 5	2=7+12	3=8+13	4=9+14	5=10+15	6=7 a 10	7	8	9	10	11=12 a 15	12	13	14	15
14	M	38 515	1 710	2 330	20 869	13 606	18 774	879	1 181	10 506	6 208	19 740	831	1 149	10 362	7 398
15	M	38 498	1 720	2 287	20 636	13 854	18 753	884	1 161	10 377	6 330	19 744	836	1 126	10 259	7 523
16	M	38 532	1 745	2 251	20 382	14 154	18 754	898	1 144	10 233	6 479	19 778	848	1 107	10 149	7 674
17	M	38 654	1 779	2 238	20 208	14 428	18 803	917	1 137	10 136	6 613	19 851	863	1 101	10 072	7 815
18	M	38 887	1 822	2 256	20 131	14 678	18 909	939	1 148	10 088	6 735	19 978	883	1 108	10 043	7 943
19	M	39 269	1 876	2 302	20 084	15 008	19 094	968	1 174	10 058	6 895	20 175	907	1 128	10 026	8 113
19 *I-III*	M	39 217	1 869	2 294	20 091	14 963	19 069	965	1 170	10 062	6 873	20 147	904	1 124	10 029	8 090
20 *I-III*	M	39 560	1 917	2 355	20 008	15 281	19 233	990	1 202	10 013	7 027	20 327	926	1 152	9 994	8 254
18 *III*		38 912	1 828	2 259	20 120	14 706	18 920	942	1 149	10 081	6 748	19 992	886	1 110	10 039	7 958
IV		39 020	1 841	2 267	20 117	14 795	18 972	949	1 154	10 077	6 791	20 048	892	1 112	10 040	8 003
19 *I*		39 115	1 855	2 280	20 105	14 875	19 018	957	1 162	10 070	6 830	20 097	899	1 118	10 035	8 045
II		39 213	1 869	2 294	20 089	14 961	19 068	965	1 170	10 062	6 872	20 145	904	1 125	10 027	8 089
III		39 322	1 882	2 308	20 079	15 053	19 121	972	1 177	10 055	6 917	20 201	910	1 131	10 024	8 136
IV		39 427	1 896	2 325	20 065	15 142	19 170	980	1 186	10 045	6 960	20 257	916	1 139	10 019	8 183
20 *I*		39 520	1 908	2 343	20 047	15 221	19 214	986	1 196	10 035	6 997	20 306	922	1 148	10 013	8 224
II		39 564	1 918	2 356	20 012	15 279	19 235	991	1 203	10 015	7 025	20 329	927	1 153	9 996	8 253
III		39 596	1 924	2 365	19 964	15 344	19 250	994	1 208	9 990	7 058	20 346	930	1 156	9 974	8 286

Nota general a los cuadros de la EPA: Como consecuencia del cambio en la base poblacional (Censo 2011), se han revisado todas las series que figuran en este cuadro, a partir del año 2002. Adicionalmente, desde el 1er. trimestre de 2005, se han incorporado las nuevas variables obligatorias a que se refiere el Reglamento (CE) 2257/2003 (sobre adaptación de lista de características de la EPA), se ha implantado un procedimiento centralizado para las entrevistas telefónicas y se ha modificado el cuestionario. Por tanto, en el 1er. trimestre de 2005, se produce una ruptura en las series de algunas variables. Para más información, véase www.ine.es.

24. EMPLEO Y SALARIOS
A) Encuesta de población activa

24.3 Población activa y ocupada por grupos de edad y sexo

Instituto Nacional de Estadística — *Miles de personas*

		Población activa									Población ocupada								
		Total	Hombres				Mujeres				Total	Hombres				Mujeres			
			Total	De 16 a 24 años	De 25 a 54 años	De 55 y más años	Total	De 16 a 24 años	De 25 a 54 años	De 55 y más años		Total	De 16 a 24 años	De 25 a 54 años	De 55 y más años	Total	De 16 a 24 años	De 25 a 54 años	De 55 y más años
		1=2+6	2=3a5	3	4	5	6=7a9	7	8	9	10=11+15	11=12a14	12	13	14	15=16a18	16	17	18
14	A	22 955	12 359	855	9 724	1 780	10 595	745	8 497	1 354	17 344	9 443	398	7 614	1 430	7 902	351	6 452	1 099
15	A	22 922	12 320	831	9 609	1 880	10 602	723	8 417	1 463	17 866	9 760	427	7 789	1 544	8 106	376	6 531	1 199
16	A	22 823	12 214	795	9 462	1 956	10 609	681	8 354	1 574	18 342	10 001	445	7 916	1 639	8 341	375	6 655	1 311
17	A	22 742	12 172	808	9 324	2 040	10 570	692	8 260	1 618	18 825	10 266	488	8 029	1 749	8 559	433	6 757	1 369
18	A	22 807	12 207	819	9 273	2 115	10 600	687	8 215	1 698	19 328	10 532	531	8 146	1 855	8 796	459	6 886	1 451
19	A	23 027	12 273	842	9 222	2 209	10 754	698	8 247	1 809	19 779	10 746	581	8 204	1 961	9 034	457	7 011	1 566
19 *I-III*	A	22 983	12 260	843	9 225	2 192	10 724	705	8 231	1 788	19 717	10 725	577	8 202	1 945	8 992	456	6 988	1 549
20 *I-III*	A	22 623	12 079	796	8 994	2 289	10 544	637	8 015	1 892	19 155	10 416	506	7 871	2 040	8 739	388	6 708	1 643
18 *III*		22 854	12 272	876	9 274	2 123	10 582	727	8 161	1 694	19 528	10 662	578	8 197	1 888	8 866	496	6 904	1 466
IV		22 869	12 227	808	9 268	2 152	10 642	692	8 207	1 743	19 565	10 653	536	8 213	1 904	8 912	461	6 957	1 493
19 *I*		22 825	12 170	781	9 232	2 157	10 656	674	8 219	1 763	19 471	10 599	522	8 170	1 907	8 872	424	6 929	1 520
II		23 036	12 284	836	9 242	2 207	10 751	692	8 255	1 804	19 805	10 750	572	8 225	1 953	9 055	450	7 039	1 566
III		23 089	12 325	911	9 203	2 211	10 764	747	8 220	1 797	19 874	10 825	638	8 211	1 976	9 050	495	6 995	1 560
IV		23 159	12 315	839	9 213	2 263	10 844	678	8 294	1 872	19 967	10 809	593	8 208	2 007	9 158	461	7 080	1 617
20 *I*		22 994	12 225	820	9 114	2 292	10 769	653	8 201	1 915	19 681	10 661	553	8 064	2 045	9 020	435	6 932	1 653
II		21 975	11 801	723	8 830	2 248	10 175	566	7 759	1 850	18 607	10 133	446	7 684	2 004	8 474	332	6 521	1 621
III		22 900	12 212	846	9 039	2 328	10 688	693	8 085	1 911	19 177	10 454	519	7 865	2 071	8 723	398	6 669	1 656

Nota general a los cuadros de la EPA: Como consecuencia del cambio en la base poblacional (Censo 2011), se han revisado todas las series que figuran en este cuadro, a partir del año 2002. Adicionalmente, desde el 1er. trimestre de 2005, se han incorporado las nuevas variables obligatorias a que se refiere el Reglamento (CE) 2257/2003 (sobre adaptación de lista de características de la EPA), se ha implantado un procedimiento centralizado para las entrevistas telefónicas y se ha modificado el cuestionario. Por tanto, en el 1er. trimestre de 2005, se produce una ruptura en las series de algunas variables. Para más información, véase www.ine.es.

24. EMPLEO Y SALARIOS
A) Encuesta de población activa

24.4 Ocupados por ramas de actividad, según secciones de la CNAE 2009

Instituto Nacional de Estadística — *Miles de personas*

		Total	Agricultura, ganadería, silvicultura y pesca	Industria							Construcción	Servicios						
				Total	Extractivas	Manufactureras					Energía eléctrica,gas, vapor, aire acond., agua,saneamiento,residuos y descont.		Comercio,reparación de vehículos de motor y motocicletas y hostelería	Transporte, almacenamiento, información y comunicaciones	Actividades financieras y de seguros	Act.inmobiliarias, profesionales,científicas, técnicas, administrativas y servicios auxiliares	AAPP y defensa, Seg.Social, educación y act. sanitarias y serv. sociales	Activ.artísticas, de los hogares, extraterritoriales y otros servicios
						Total	Alimentos, bebidas y tabaco	Textil, confec., cuero, calzado, madera, papel y artes gráficas	Refino, química, metalurgia,min.no metálicos y prod.de caucho y plástico	Maquinaria,óptica,informática, eléctronica,vehículos y diversas		Total						
			A	B a E	B	C	10 a 12	13 a 18	19 a 24	25 a 33	D+E	F	G a U	G+I	H+J	K	L a N	O a Q	R a U
		1	2	3	4	5	6	7	8	9	10	11	12	13	14	15	16	17	18
14	M	17 344	736	2 380	32	2 141	483	304	444	910	207	994	13 235	4 271	1 368	453	1 850	3 877	1 416
15	M	17 866	737	2 482	34	2 225	474	327	474	951	224	1 074	13 573	4 427	1 401	454	1 923	3 950	1 420
16	M	18 342	775	2 522	30	2 284	482	338	466	998	208	1 074	13 971	4 573	1 478	458	1 979	4 045	1 439
17	M	18 825	820	2 647	33	2 393	506	363	499	1 026	221	1 128	14 230	4 631	1 521	446	2 042	4 116	1 474
18	M	19 328	813	2 708	34	2 444	505	352	521	1 066	231	1 222	14 585	4 715	1 566	435	2 115	4 282	1 474
19	M	19 779	797	2 763	33	2 495	522	373	530	1 070	236	1 278	14 941	4 789	1 634	429	2 207	4 401	1 481
19 *I-III*	M	19 717	798	2 763	33	2 495	519	371	535	1 069	235	1 276	14 880	4 774	1 626	427	2 196	4 376	1 480
20 *I-III*	M	19 155	760	2 700	33	2 433	523	347	513	1 050	234	1 232	14 464	4 461	1 603	435	2 177	4 406	1 382
18 *III*		19 528	768	2 726	34	2 450	494	338	533	1 085	242	1 240	14 794	4 909	1 558	428	2 147	4 262	1 491
IV		19 565	826	2 708	35	2 443	514	351	516	1 061	231	1 280	14 751	4 715	1 607	436	2 157	4 379	1 456
19 *I*		19 471	840	2 709	32	2 446	496	363	528	1 059	230	1 281	14 642	4 601	1 606	420	2 151	4 389	1 475
II		19 805	809	2 765	33	2 492	520	373	529	1 070	240	1 276	14 955	4 804	1 640	433	2 207	4 389	1 482
III		19 874	746	2 816	33	2 547	542	378	548	1 079	236	1 270	15 042	4 918	1 632	429	2 231	4 350	1 483
IV		19 967	794	2 764	32	2 495	530	378	517	1 071	236	1 284	15 125	4 833	1 657	435	2 240	4 476	1 485
20 *I*		19 681	785	2 769	32	2 505	528	376	523	1 078	233	1 278	14 849	4 661	1 631	431	2 218	4 452	1 457
II		18 607	763	2 642	34	2 382	516	345	492	1 030	226	1 169	14 033	4 253	1 581	425	2 142	4 333	1 298
III		19 177	731	2 688	33	2 411	526	320	524	1 042	243	1 249	14 509	4 468	1 597	448	2 170	4 434	1 392

Nota general a los cuadros de la EPA: Como consecuencia del cambio en la base poblacional (Censo 2011), se han revisado todas las series que figuran en este cuadro, a partir del año 2002. Adicionalmente, desde el 1er. trimestre de 2005, se han incorporado las nuevas variables obligatorias a que se refiere el Reglamento (CE) 2257/2003 (sobre adaptación de lista de características de la EPA), se ha implantado un procedimiento centralizado para las entrevistas telefónicas y se ha modificado el cuestionario. Por tanto, en el 1er. trimestre de 2005, se produce una ruptura en las series de algunas variables. Para más información, véase www.ine.es.

24. EMPLEO Y SALARIOS
A) Encuesta de población activa

24.5 Ocupados por situación profesional

Instituto Nacional de Estadística — *Miles de personas*

		Total	No asalariados						Asalariados								
											Sector público						
												Administraciones publicas					Empresas públicas
			Total	Empleador	Empresario sin asalariados	Miembro de una cooperativa	Ayuda familiar	Otros	Total	Sector privado	Total	Total	Central	Seguridad social	CCAA	Local y otras	
		1=2+8	2=3 a 7	3	4	5	6	7	8=9+10	9	10=11+16	11=12 a 15	12	13	14	15	16
14	M	17 344	3 058	877	2 047	24	103	7	14 286	11 360	2 926	2 775	535	30	1 594	616	151
15	M	17 866	3 093	888	2 076	23	100	5	14 773	11 798	2 975	2 826	531	32	1 642	621	149
16	M	18 342	3 113	909	2 084	26	88	6	15 228	12 227	3 001	2 841	501	33	1 704	604	160
17	M	18 825	3 110	961	2 033	24	86	7	15 715	12 686	3 029	2 872	496	31	1 722	623	157
18	M	19 328	3 094	960	2 028	26	73	7	16 234	13 084	3 151	3 010	532	25	1 789	664	140
19	M	19 779	3 109	955	2 046	26	75	8	16 671	13 448	3 223	3 072	536	24	1 838	673	151
19 *I-III*	M	19 717	3 105	953	2 045	26	73	7	16 612	13 400	3 212	3 065	536	23	1 833	672	147
20 *I-III*	M	19 155	3 090	896	2 097	23	66	8	16 065	12 795	3 270	3 107	551	25	1 867	663	164
18 *III*		19 528	3 094	981	2 001	27	77	8	16 434	13 266	3 168	3 029	517	24	1 791	697	139
IV		19 565	3 111	959	2 064	21	61	6	16 454	13 243	3 211	3 068	544	22	1 830	672	143
19 *I*		19 471	3 113	950	2 064	25	67	7	16 358	13 144	3 214	3 066	539	22	1 826	680	148
II		19 805	3 117	942	2 061	29	77	8	16 688	13 494	3 195	3 047	527	23	1 834	664	147
III		19 874	3 084	968	2 009	24	76	7	16 790	13 561	3 229	3 081	542	26	1 840	673	147
IV		19 967	3 121	959	2 048	23	82	9	16 846	13 593	3 253	3 092	537	26	1 853	676	162
20 *I*		19 681	3 121	926	2 089	24	71	11	16 560	13 312	3 248	3 091	554	24	1 843	669	157
II		18 607	3 080	869	2 124	24	56	7	15 527	12 301	3 226	3 064	535	25	1 867	637	161
III		19 177	3 069	894	2 077	21	72	6	16 108	12 771	3 337	3 165	564	26	1 891	684	172

Nota general a los cuadros de la EPA: Como consecuencia del cambio en la base poblacional (Censo 2011), se han revisado todas las series que figuran en este cuadro, a partir del año 2002. Adicionalmente, desde el 1er. trimestre de 2005, se han incorporado las nuevas variables obligatorias a que se refiere el Reglamento (CE) 2257/2003 (sobre adaptación de lista de características de la EPA), se ha implantado un procedimiento centralizado para las entrevistas telefónicas y se ha modificado el cuestionario. Por tanto, en el 1er. trimestre de 2005, se produce una ruptura en las series de algunas variables. Para más información, véase www.ine.es.

24. EMPLEO Y SALARIOS
A) Encuesta de población activa

24.6 Asalariados por ramas de actividad, según secciones de la CNAE 2009

Instituto Nacional de Estadística — *Miles de personas*

		Total	Agricultura, ganadería, silvicultura y pesca	Industria								Construcción	Servicios						
						Manufactureras													
				Total	Extractivas	Total	Alimentos, bebidas y tabaco	Textil, confec., cuero, calzado, madera, papel y artes gráficas	Refino, química, metalurgia, min.no metálicos y prod.de caucho y plástico	Maquinaria, óptica, informática, eléctronica, vehículos y diversas	Energía eléctrica, gas, vapor, aire acond., agua, saneamiento, residuos y descont.		Total	Comercio, reparación de vehículos de motor y motocicletas y hostelería	Transporte, almacenamiento, información y comunicaciones	Actividades financieras y de seguros	Act.inmobiliarias, profesionales, científicas, técnicas, administrativas y servicios auxiliares	AAPP y defensa, Seg.Social, educación y act. sanitarias y serv. sociales	Activ.artísticas, de los hogares, extraterritoriales y otros servicios
		1	2	3	4	5	6	7	8	9	10	11	12	13	14	15	16	17	18
			A	B a E	B	C	10 a 12	13 a 18	19 a 24	25 a 33	D+E	F	G a U	G+I	H+J	K	L a N	O a Q	R a U
14	M	14 286	429	2 125	30	1 898	425	256	419	798	196	680	11 052	3 156	1 141	421	1 410	3 727	1 198
15	M	14 773	447	2 228	32	1 987	424	273	450	839	209	734	11 363	3 314	1 174	413	1 475	3 790	1 197
16	M	15 228	480	2 267	28	2 040	435	280	445	880	199	752	11 729	3 487	1 229	420	1 514	3 875	1 204
17	M	15 715	513	2 384	31	2 140	454	303	479	905	213	807	12 011	3 574	1 271	410	1 564	3 952	1 241
18	M	16 234	512	2 463	32	2 209	458	298	501	953	222	888	12 371	3 666	1 329	394	1 619	4 111	1 252
19	M	16 671	494	2 526	31	2 269	478	313	514	965	226	946	12 704	3 757	1 403	392	1 695	4 207	1 251
19 *I-III*	M	16 612	492	2 529	32	2 271	475	313	518	965	226	944	12 647	3 741	1 395	390	1 683	4 187	1 252
20 *I-III*	M	16 065	478	2 458	31	2 205	483	286	496	940	222	911	12 218	3 467	1 370	396	1 663	4 191	1 131
18 *III*		16 434	477	2 485	33	2 218	449	288	510	971	235	902	12 570	3 848	1 322	386	1 647	4 091	1 277
IV		16 454	519	2 473	33	2 218	470	299	497	952	223	936	12 525	3 673	1 366	399	1 656	4 194	1 237
19 *I*		16 358	527	2 482	31	2 229	454	310	513	954	222	945	12 404	3 566	1 369	385	1 636	4 201	1 247
II		16 688	499	2 535	32	2 271	476	314	512	969	231	947	12 708	3 762	1 416	393	1 691	4 194	1 250
III		16 790	451	2 569	32	2 312	496	314	530	971	225	940	12 830	3 894	1 400	391	1 721	4 165	1 260
IV		16 846	499	2 518	30	2 264	486	314	500	965	225	953	12 875	3 805	1 426	398	1 733	4 266	1 246
20 *I*		16 560	495	2 523	30	2 269	485	310	507	968	224	943	12 599	3 650	1 400	393	1 715	4 232	1 209
II		15 527	487	2 402	32	2 159	478	286	475	920	212	850	11 788	3 280	1 341	388	1 615	4 120	1 044
III		16 108	454	2 448	31	2 186	486	263	504	934	232	939	12 267	3 471	1 367	408	1 659	4 220	1 141

Nota general a los cuadros de la EPA: Como consecuencia del cambio en la base poblacional (Censo 2011), se han revisado todas las series que figuran en este cuadro, a partir del año 2002. Adicionalmente, desde el 1er. trimestre de 2005, se han incorporado las nuevas variables obligatorias a que se refiere el Reglamento (CE) 2257/2003 (sobre adaptación de lista de características de la EPA), se ha implantado un procedimiento centralizado para las entrevistas telefónicas y se ha modificado el cuestionario. Por tanto, en el 1er. trimestre de 2005, se produce una ruptura en las series de algunas variables. Para más información, véase www.ine.es.

24. EMPLEO Y SALARIOS
A) Encuesta de población activa

24.7 Asalariados según duración de la jornada, tipo de contrato y sexo

Instituto Nacional de Estadística — *Miles de personas*

		Total	Hombres	Mujeres	Duración de la jornada: A tiempo completo	Duración de la jornada: A tiempo parcial	Con contrato indefinido: Total	Con contrato indefinido: Hombres	Con contrato indefinido: Mujeres	Con contrato indefinido: A tiempo completo	Con contrato indefinido: A tiempo parcial	Con contrato temporal: Total	Con contrato temporal: Hombres	Con contrato temporal: Mujeres	Con contrato temporal: A tiempo completo	Con contrato temporal: A tiempo parcial
		=6+11 =4+5= 1=2+3=	2=7+12	3=8+13	4=9+14	5=10+15	6=7+8	7	8	9	10	11=12+13	12	13	14	15
14	M	14 286	7 411	6 875	11 836	2 450	10 857	5 668	5 189	9 458	1 399	3 429	1 743	1 686	2 377	1 052
15	M	14 773	7 708	7 065	12 272	2 502	11 059	5 777	5 282	9 641	1 419	3 714	1 931	1 783	2 631	1 083
16	M	15 228	7 951	7 277	12 715	2 513	11 260	5 905	5 356	9 874	1 387	3 968	2 047	1 921	2 842	1 126
17	M	15 715	8 202	7 513	13 163	2 553	11 524	6 080	5 444	10 106	1 419	4 191	2 122	2 069	3 057	1 134
18	M	16 234	8 482	7 753	13 671	2 563	11 882	6 279	5 604	10 483	1 399	4 352	2 203	2 149	3 188	1 164
19	M	16 671	8 699	7 972	14 045	2 626	12 294	6 491	5 803	10 821	1 473	4 377	2 208	2 169	3 224	1 153
19 *I-III*	M	16 612	8 678	7 934	14 001	2 611	12 242	6 462	5 780	10 772	1 470	4 370	2 216	2 154	3 230	1 140
20 *I-III*	M	16 065	8 398	7 667	13 696	2 369	12 229	6 504	5 725	10 806	1 424	3 836	1 894	1 942	2 890	945
18 *III*		16 434	8 623	7 811	13 985	2 449	11 926	6 330	5 595	10 599	1 326	4 508	2 292	2 216	3 385	1 123
IV		16 454	8 583	7 870	13 833	2 621	12 034	6 332	5 702	10 594	1 440	4 420	2 251	2 168	3 239	1 181
19 *I*		16 358	8 537	7 821	13 725	2 632	12 124	6 374	5 750	10 625	1 499	4 234	2 163	2 071	3 101	1 133
II		16 688	8 708	7 980	14 016	2 673	12 289	6 488	5 801	10 803	1 486	4 400	2 221	2 179	3 213	1 187
III		16 790	8 788	8 002	14 263	2 527	12 314	6 525	5 789	10 888	1 426	4 476	2 263	2 213	3 375	1 101
IV		16 846	8 762	8 085	14 174	2 672	12 448	6 577	5 872	10 968	1 480	4 398	2 185	2 213	3 206	1 192
20 *I*		16 560	8 627	7 933	13 989	2 571	12 418	6 571	5 847	10 946	1 472	4 143	2 056	2 086	3 043	1 100
II		15 527	8 109	7 418	13 328	2 199	12 056	6 416	5 640	10 662	1 394	3 471	1 693	1 778	2 666	805
III		16 108	8 458	7 650	13 771	2 337	12 215	6 525	5 689	10 809	1 405	3 894	1 933	1 960	2 962	931

Nota general a los cuadros de la EPA: Como consecuencia del cambio en la base poblacional (Censo 2011), se han revisado todas las series que figuran en este cuadro, a partir del año 2002. Adicionalmente, desde el 1er. trimestre de 2005, se han incorporado las nuevas variables obligatorias a que se refiere el Reglamento (CE) 2257/2003 (sobre adaptación de lista de características de la EPA), se ha implantado un procedimiento centralizado para las entrevistas telefónicas y se ha modificado el cuestionario. Por tanto, en el 1er. trimestre de 2005, se produce una ruptura en las series de algunas variables. Para más información, véase www.ine.es.

24. EMPLEO Y SALARIOS
A) Encuesta de población activa

24.8 Parados por ramas de actividad (CNAE 2009) y sexo

Instituto Nacional de Estadística — *Miles de personas*

		Total	Buscan primer empleo: Del cual: Total	Buscan primer empleo: Del cual: Mujeres	Han trabajado antes: Del cual: Total	Han trabajado antes: Del cual: Mujeres	Agricultura: Del cual: Total	Agricultura: Del cual: Mujeres	Industria: Del cual: Total	Industria: Del cual: Mujeres	Construcción: Del cual: Total	Construcción: Del cual: Mujeres	Servicios: Del cual: Total	Servicios: Del cual: Mujeres	Han dejado su empleo hace más de un año: Del cual: Total	Han dejado su empleo hace más de un año: Del cual: Mujeres
		1=2+4	2	3	12+14 4=6+8+10+	13+15 5=7+9+11+	6	7	8	9	10	11	12	13	14	15
14	M	5 610	551	300	5 059	2 394	265	87	219	67	254	10	1 485	835	2 836	1 395
15	M	5 056	534	285	4 522	2 212	254	80	183	58	207	6	1 382	788	2 496	1 280
16	M	4 481	451	256	4 030	2 012	242	78	178	53	183	6	1 329	753	2 098	1 121
17	M	3 917	411	215	3 506	1 797	214	76	171	55	150	6	1 264	716	1 706	943
18	M	3 479	353	188	3 126	1 617	190	67	170	62	135	6	1 181	674	1 450	808
19	M	3 248	333	178	2 915	1 542	186	68	164	53	137	5	1 177	689	1 250	727
19 *I-III*	M	3 266	341	183	2 926	1 548	187	69	165	54	135	4	1 180	692	1 259	730
20 *I-III*	M	3 468	299	160	3 169	1 645	180	62	203	66	153	6	1 481	845	1 152	667
18 *III*		3 326	369	190	2 957	1 526	194	68	162	59	132	6	1 085	632	1 383	761
IV		3 304	330	175	2 974	1 555	173	62	171	59	129	6	1 170	669	1 331	759
19 *I*		3 354	321	175	3 033	1 609	174	65	180	59	132	5	1 239	735	1 308	746
II		3 231	333	177	2 897	1 520	183	68	166	57	135	3	1 155	660	1 259	731
III		3 214	367	199	2 847	1 515	203	74	150	44	138	6	1 146	680	1 210	712
IV		3 192	309	162	2 883	1 524	184	65	161	53	146	7	1 169	680	1 223	720
20 *I*		3 313	304	169	3 009	1 580	164	58	177	60	136	7	1 342	756	1 190	699
II		3 368	242	125	3 126	1 576	168	56	232	69	168	4	1 541	879	1 018	568
III		3 723	349	187	3 374	1 778	208	72	200	68	156	6	1 562	900	1 248	733

Nota general a los cuadros de la EPA: Como consecuencia del cambio en la base poblacional (Censo 2011), se han revisado todas las series que figuran en este cuadro, a partir del año 2002. Adicionalmente, desde el 1er trimestre de 2005, se han incorporado a las nuevas variables obligatorias a que se refiere el Reglamento(CE) 2257/2003 (sobre adaptación de lista de características de la EPA), se ha implantado un procedimiento centralizado para las entrevistas telefónicas y se ha modificado el cuestionario. Por tanto, en el 1er. trimestre de 2005, se produce una ruptura en las series de algunas variables. Para más información, véase www.ine.es.

24. EMPLEO Y SALARIOS
A) Encuesta de población activa

24.9 Parados por estudios terminados y sexo, situación familiar y duración del paro

Instituto Nacional de Estadística — *Miles de personas*

		Total	Por estudios terminados (a)								Por situación familiar			Tiempo de búsqueda			
			Analfabetos y sin estudios		Primarios		Medios y formación profesional		Superiores								
			Del cual		Del cual		Del cual		Del cual								
			Total	Mujeres	Total	Mujeres	Total	Mujeres	Total	Mujeres	Persona de referencia	Cónyuge de persona de referencia	Otros miembros	Hasta cinco meses	De seis a once meses	De 1 año en adelante y no consta	Ya han encontrado trabajo
		13 a 16= 10 a 12= 1=2+4+6+8=	2	3	4	5	6	7	8	9	10	11	12	13	14	15	16
14	M	5 610	207	88	662	262	3 481	1 627	1 260	716	2 230	1 415	1 965	1 215	673	3 466	257
15	M	5 056	184	76	566	232	3 170	1 514	1 137	674	2 004	1 284	1 767	1 149	569	3 076	262
16	M	4 481	150	67	494	197	2 817	1 396	1 020	608	1 792	1 146	1 544	1 124	510	2 566	282
17	M	3 917	128	55	406	172	2 498	1 249	885	535	1 545	993	1 379	1 102	453	2 060	303
18	M	3 479	122	50	338	148	2 207	1 125	811	481	1 362	882	1 235	1 060	411	1 706	303
19	M	3 248	95	42	297	132	2 039	1 062	816	484	1 271	823	1 153	1 055	421	1 440	333
19 *I-III*	M	3 266	97	42	299	132	2 058	1 075	812	482	1 276	822	1 169	1 038	430	1 457	341
20 *I-III*	M	3 468	90	45	280	130	2 125	1 068	972	562	1 330	849	1 289	1 312	542	1 285	329
18 *III*		3 326	118	45	322	136	2 079	1 056	807	480	1 286	820	1 220	988	386	1 600	352
IV		3 304	115	47	298	130	2 070	1 074	822	480	1 290	827	1 188	1 126	371	1 552	255
19 *I*		3 354	94	40	312	141	2 129	1 119	819	484	1 336	850	1 168	1 075	441	1 516	323
II		3 231	102	46	297	128	2 057	1 072	775	451	1 269	806	1 156	990	446	1 458	337
III		3 214	96	41	289	127	1 988	1 034	842	511	1 222	810	1 182	1 049	404	1 398	363
IV		3 192	90	41	291	133	1 980	1 023	831	489	1 259	826	1 107	1 106	392	1 387	307
20 *I*		3 313	86	44	297	141	2 065	1 066	865	498	1 291	844	1 178	1 136	487	1 375	315
II		3 368	80	35	261	117	2 073	1 006	955	543	1 317	816	1 235	1 402	499	1 142	324
III		3 723	105	56	283	134	2 239	1 131	1 097	644	1 381	888	1 454	1 397	640	1 337	349

a. La nueva Clasificación Nacional de Educación, CNED-2014, está vigente desde el primer trimestre de 2014 en adelante, lo que implica unar ruputra en las series.
Nota general a los cuadros de la EPA: Como consecuencia del cambio en la base poblacional (Censo 2011), se han revisado todas las series que figuran en este cuadro, a partir del año 2002. Adicionalmente, desde el 1er. trimestre de 2005, se han incorporado las nuevas variables obligatorias a que se refiere el Reglamento (CE) 2257/2003 (sobre adaptación de lista de características de la EPA), se ha implantado un procedimiento centralizado para las entrevistas telefónicas y se ha modificado el cuestionario. Por tanto, en el 1er. trimestre de 2005, se produce una ruptura en las series de algunas variables. Para más información, véase www.ine.es.

24. EMPLEO Y SALARIOS
A) Ecuesta de población activa

24.10 Parados por tipo de jornada en el empleo buscado y sexo

Instituto Nacional de Estadística — *Miles de personas*

		Total	Hombres								Mujeres							
			Total	A tiempo completo		A tiempo parcial		La que encuentre	No sabe	No clasificable (a)	Total	A tiempo completo		A tiempo parcial		La que encuentre	No sabe	No clasificable (a)
				Únicamente	Aceptaría a tiempo parcial	Únicamente	Aceptaría a tiempo completo					Únicamente	Aceptaría a tiempo parcial	Únicamente	Aceptaría a tiempo completo			
		1	2	3	4	5	6	7	8	9	10	11	12	13	14	15	16	17
14	M	5 610	2 917	477	408	80	12	1 866	11	61	2 694	304	318	280	64	1 674	14	40
15	M	5 056	2 559	421	383	77	12	1 607	10	49	2 497	283	320	261	55	1 538	13	27
16	M	4 481	2 213	413	313	69	9	1 356	10	43	2 268	284	281	248	50	1 365	13	27
17	M	3 917	1 906	407	260	72	8	1 108	14	38	2 011	289	241	273	42	1 128	14	24
18	M	3 479	1 675	414	226	77	10	896	16	35	1 805	297	206	270	40	952	13	26
19	M	3 248	1 528	424	204	75	10	773	11	31	1 720	323	208	265	35	851	13	24
19 *I-III*	M	3 266	1 535	426	204	74	10	781	11	30	1 731	330	206	261	35	863	12	23
20 *I-III*	M	3 468	1 663	450	239	65	6	802	11	89	1 805	322	226	221	30	910	12	85
18 *III*		3 326	1 610	401	233	76	12	836	19	33	1 716	293	193	280	39	874	15	23
IV		3 304	1 574	413	194	82	7	835	13	31	1 730	286	183	271	37	911	14	29
19 *I*		3 354	1 571	419	216	72	8	814	15	28	1 784	330	215	263	33	908	14	22
II		3 231	1 534	421	203	71	12	784	11	32	1 697	344	208	232	35	842	10	26
III		3 214	1 501	437	192	78	9	746	8	32	1 714	317	196	289	37	840	14	22
IV		3 192	1 506	418	205	78	10	750	12	32	1 686	303	213	277	37	813	15	27
20 *I*		3 313	1 564	443	235	73	6	760	10	37	1 749	330	232	249	32	875	11	19
II		3 368	1 667	431	222	47	7	761	12	188	1 701	300	208	174	19	780	11	209
III		3 723	1 757	476	259	75	7	886	11	43	1 966	334	238	239	39	1 075	14	27

a. Solo se clasifican por tipo de jornada, los parados que buscan (o han encontrado) un empleo como asalariados y, por tanto, la categoría "No clasificable" corresponde a los parados excluidos de la condición anterior.

24. EMPLEO Y SALARIOS
A) Encuesta de población activa

24.11 Tasa de actividad por grupos de edad y sexo

Instituto Nacional de Estadística — *Porcentajes*

		Ambos sexos						Hombres						Mujeres					
		Total	Menores de 25 años			De 25 a 54 años	De 55 y más años	Total	Menores de 25 años			De 25 a 54 años	De 55 y más años	Total	Menores de 25 años			De 25 a 54 años	De 55 y más años
			Total	De 16 a 19 años	De 20 a 24 años				Total	De 16 a 19 años	De 20 a 24 años				Total	De 16 a 19 años	De 20 a 24 años		
		1	2	3	4	5	6	7	8	9	10	11	12	13	14	15	16	17	18
14	M	59,6	39,6	14,8	57,8	87,3	23,0	65,8	41,5	16,2	60,3	92,6	28,7	53,7	37,6	13,3	55,2	82,0	18,3
15	M	59,5	38,8	14,9	56,7	87,4	24,1	65,7	40,6	16,6	58,9	92,6	29,7	53,7	36,8	13,0	54,5	82,0	19,4
16	M	59,2	36,9	13,7	54,9	87,4	24,9	65,1	38,9	15,4	57,5	92,5	30,2	53,6	34,9	12,0	52,3	82,3	20,5
17	M	58,8	37,3	14,6	55,4	87,0	25,4	64,7	39,3	16,6	57,6	92,0	30,8	53,2	35,2	12,4	53,1	82,0	20,7
18	M	58,7	36,9	14,6	55,0	86,9	26,0	64,6	39,3	16,1	58,2	91,9	31,4	53,1	34,5	13,1	51,6	81,8	21,4
19	M	58,6	36,9	14,6	54,9	87,0	26,8	64,3	39,3	16,3	58,3	91,7	32,0	53,3	34,3	12,9	51,5	82,3	22,3
19 *I-III*	M	58,6	37,2	14,9	55,3	86,9	26,6	64,3	39,5	16,4	58,5	91,7	31,9	53,2	34,7	13,3	51,9	82,1	22,1
20 *I-III*	M	57,2	33,6	12,4	50,8	85,0	27,4	62,8	36,3	14,9	54,0	89,8	32,6	51,9	30,7	9,8	47,4	80,2	22,9
18 *III*		58,7	39,2	16,6	57,5	86,7	26,0	64,9	41,9	18,2	61,2	92,0	31,5	52,9	36,4	14,8	53,6	81,3	21,3
IV		58,6	36,5	13,9	54,9	86,9	26,3	64,5	38,4	15,2	57,5	92,0	31,7	53,1	34,5	12,5	52,2	81,7	21,8
19 *I*		58,4	35,2	13,5	52,9	86,8	26,4	64,0	36,9	14,8	55,1	91,7	31,6	53,0	33,4	12,2	50,5	81,9	21,9
II		58,7	36,7	14,9	54,5	87,1	26,8	64,4	39,2	16,6	57,9	91,9	32,1	53,4	34,1	13,2	51,0	82,3	22,3
III		58,7	39,6	16,4	58,4	86,8	26,6	64,5	42,4	18,0	62,5	91,5	32,0	53,3	36,6	14,7	54,3	82,0	22,1
IV		58,7	35,9	13,8	54,0	87,3	27,3	64,2	38,7	15,8	57,7	91,7	32,5	53,5	33,0	11,6	50,2	82,8	22,9
20 *I*		58,2	34,7	12,9	52,4	86,4	27,6	63,6	37,6	15,7	55,7	90,8	32,8	53,0	31,6	9,9	48,9	81,9	23,3
II		55,5	30,1	10,4	46,3	82,9	26,8	61,4	32,9	12,5	49,8	88,2	32,0	50,1	27,2	8,1	42,6	77,6	22,4
III		57,8	35,9	14,0	53,7	85,8	27,6	63,4	38,4	16,5	56,5	90,5	33,0	52,5	33,2	11,3	50,9	81,1	23,1

Nota general a los cuadros de la EPA: Como consecuencia del cambio en la base poblacional (Censo 2011), se han revisado todas las series que figuran en este cuadro, a partir del año 2002. Adicionalmente, desde el 1er. trimestre de 2005, se han incorporado las nuevas variables obligatorias a que se refiere el Reglamento (CE) 2257/2003 (sobre adaptación de lista de características de la EPA), se ha implantado un procedimiento centralizado para las entrevistas telefónicas y se ha modificado el cuestionario. Por tanto, en el 1er. trimestre de 2005, se produce una ruptura en las series de algunas variables. Para más información, véase www.ine.es.

24. EMPLEO Y SALARIOS
A) Encuesta de población activa

24.12 Tasa de paro por grupos de edad y sexo

Instituto Nacional de Estadística — *Porcentajes*

		Ambos sexos						Hombres						Mujeres					
		Total	Menores de 25 años			De 25 a 54 años	De 55 y más años	Total	Menores de 25 años			De 25 a 54 años	De 55 y más años	Total	Menores de 25 años			De 25 a 54 años	De 55 y más años
			Total	De 16 a 19 años	De 20 a 24 años				Total	De 16 a 19 años	De 20 a 24 años				Total	De 16 a 19 años	De 20 a 24 años		
		1	2	3	4	5	6	7	8	9	10	11	12	13	14	15	16	17	18
14	M	24,4	53,2	68,6	50,3	22,8	19,3	23,6	53,4	65,8	51,0	21,7	19,7	25,4	52,9	72,2	49,6	24,1	18,8
15	M	22,1	48,4	67,4	44,6	20,6	17,9	20,8	48,7	64,9	45,2	18,9	17,8	23,6	48,0	70,9	44,0	22,4	18,0
16	M	19,6	44,5	60,3	41,4	18,2	16,4	18,1	44,0	59,0	40,9	16,3	16,2	21,4	44,9	61,9	42,0	20,3	16,7
17	M	17,2	38,7	54,8	35,3	15,9	14,8	15,7	39,6	54,3	36,2	13,9	14,3	19,0	37,5	55,7	34,2	18,2	15,4
18	M	15,3	34,4	50,0	31,1	14,0	13,3	13,7	35,3	50,0	32,0	12,2	12,3	17,0	33,3	50,1	30,0	16,2	14,6
19	M	14,1	32,6	45,4	29,8	12,9	12,2	12,4	31,0	42,9	28,2	11,1	11,3	16,0	34,5	48,7	31,7	15,0	13,5
19 *I-III*	M	14,2	33,3	45,9	30,5	13,0	12,2	12,5	31,6	43,1	28,9	11,1	11,2	16,1	35,3	49,5	32,4	15,1	13,4
20 *I-III*	M	15,3	37,7	52,6	34,7	14,3	11,9	13,8	36,5	49,1	33,7	12,5	10,9	17,1	39,1	58,2	36,0	16,3	13,1
18 *III*		14,6	33,0	45,4	30,1	13,4	12,1	13,1	34,0	45,4	31,2	11,6	11,1	16,2	31,8	45,5	28,8	15,4	13,5
IV		14,5	33,5	46,9	30,8	13,2	12,8	12,9	33,7	46,9	30,8	11,4	11,5	16,3	33,4	46,9	30,8	15,2	14,3
19 *I*		14,7	35,0	49,3	32,0	13,5	12,6	12,9	33,1	43,6	30,8	11,5	11,6	16,7	37,1	56,6	33,4	15,7	13,8
II		14,0	33,2	46,3	30,2	12,8	12,3	12,5	31,6	44,9	28,5	11,0	11,5	15,8	35,0	48,1	32,3	14,7	13,2
III		13,9	31,7	42,2	29,3	12,7	11,8	12,2	30,0	41,0	27,3	10,8	10,7	15,9	33,8	43,7	31,6	14,9	13,2
IV		13,8	30,5	43,9	27,7	12,7	12,4	12,2	29,3	42,1	26,4	10,9	11,3	15,6	32,1	46,6	29,4	14,6	13,6
20 *I*		14,4	33,0	47,3	30,1	13,4	12,1	12,8	32,6	45,5	29,6	11,5	10,8	16,2	33,5	50,3	30,7	15,5	13,7
II		15,3	39,6	54,5	36,9	14,4	11,6	14,1	38,3	50,5	35,8	13,0	10,9	16,7	41,2	61,1	38,2	16,0	12,4
III		16,3	40,4	55,9	37,2	15,1	12,1	14,4	38,7	51,3	35,7	13,0	11,0	18,4	42,6	63,2	38,9	17,5	13,3

Nota general a los cuadros de la EPA: Como consecuencia del cambio en la base poblacional (Censo 2011), se han revisado todas las series que figuran en este cuadro, a partir del año 2002. Adicionalmente, desde el 1er. trimestre de 2005, se han incorporado las nuevas variables obligatorias a que se refiere el Reglamento (CE) 2257/2003 (sobre adaptación de lista de características de la EPA), se ha implantado un procedimiento centralizado para las entrevistas telefónicas y se ha modificado el cuestionario. Por tanto, en el 1er. trimestre de 2005, se produce una ruptura en las series de algunas variables. Para más información, véase www.ine.es.

24. EMPLEO Y SALARIOS
A) Encuesta de población activa

24.13 Tasa de paro por Comunidades Autónomas

Instituto Nacional de Estadística — *Porcentajes*

		Total	Andalucía	Aragón	Asturias, Principado de	Baleares	Canarias	Cantabria	Castilla-La Mancha	Castilla-León	Cataluña	Comunidad Valenciana	Extremadura	Galicia	Madrid	Murcia	Navarra	País Vasco	Rioja (La)	Ceuta y Melilla
		1	2	3	4	5	6	7	8	9	10	11	12	13	14	15	16	17	18	19
14	M	24,4	34,8	20,2	21,1	20,1	32,4	19,4	29,0	20,8	20,3	25,8	29,8	21,7	18,7	26,6	15,7	16,3	18,2	30,2
15	M	22,1	31,5	16,3	19,1	17,4	29,1	17,6	26,3	18,3	18,6	22,8	29,1	19,3	17,1	24,6	13,8	14,8	15,4	30,7
16	M	19,6	28,9	14,7	17,6	14,0	26,1	14,9	23,5	15,8	15,7	20,6	27,5	17,2	15,7	19,8	12,5	12,6	13,5	27,8
17	M	17,2	25,5	11,6	13,7	12,5	23,5	13,6	20,8	14,1	13,4	18,2	26,2	15,7	13,3	18,0	10,2	11,3	12,0	25,0
18	M	15,3	23,0	10,6	13,6	11,7	20,1	10,7	18,2	12,1	11,5	15,6	23,6	13,3	12,2	16,8	10,0	10,0	10,4	27,3
19	M	14,1	21,2	10,0	14,2	11,8	20,5	10,3	16,2	11,6	11,0	14,1	21,5	11,8	10,6	14,7	8,2	9,2	10,0	26,4
19 *I-III*	M	14,2	21,3	10,1	14,5	12,5	21,1	10,0	16,1	11,8	11,2	14,1	20,9	11,8	10,8	14,2	8,0	9,2	10,0	26,2
20 *I-III*	M	15,3	22,1	11,4	14,3	15,8	21,8	12,3	17,8	12,2	12,2	16,1	22,0	12,1	12,2	16,4	9,5	9,4	10,9	23,7
18 *III*		14,6	22,9	9,9	13,5	7,2	19,6	9,0	16,7	11,3	10,6	15,3	21,7	12,2	11,9	16,3	9,7	9,4	9,6	27,3
IV		14,5	21,3	11,1	12,9	10,9	20,0	9,7	16,2	11,2	11,8	14,3	23,1	12,0	11,5	15,8	10,0	9,6	10,3	24,0
19 *I*		14,7	21,1	10,5	15,0	17,1	21,0	12,2	15,7	12,4	11,6	14,1	22,5	12,5	11,7	15,1	8,2	9,6	11,1	24,1
II		14,0	21,0	10,0	14,2	12,1	21,0	9,0	16,4	11,8	11,2	14,3	20,5	11,3	10,5	13,4	7,6	8,6	9,9	25,4
III		13,9	21,8	9,7	14,4	8,2	21,2	8,7	16,1	11,2	10,9	13,9	19,7	11,5	10,3	14,2	8,2	9,3	9,0	29,0
IV		13,8	20,8	9,9	13,1	9,9	18,8	11,2	16,6	11,2	10,5	14,1	23,5	11,7	10,0	16,1	9,0	9,1	9,9	27,2
20 *I*		14,4	21,2	10,6	14,4	18,2	18,8	11,1	18,1	11,8	10,7	14,4	23,6	12,7	10,6	16,5	8,6	8,7	11,2	23,5
II		15,3	21,3	11,8	14,5	15,9	21,6	13,8	16,8	12,4	12,8	16,7	21,4	12,0	12,6	15,6	10,1	9,1	10,1	21,8
III		16,3	23,8	11,9	14,2	13,3	25,0	12,0	18,3	12,5	13,2	17,3	20,9	11,8	13,3	17,2	9,9	10,3	11,5	25,6

Nota general a los cuadros de la EPA: Como consecuencia del cambio en la base poblacional (Censo 2011), se han revisado todas las series que figuran en este cuadro, a partir del año 2002. Adicionalmente, desde el 1er. trimestre de 2005, se han incorporado las nuevas variables obligatorias a que se refiere el Reglamento (CE) 2257/2003 (sobre adaptación de lista de características de la EPA), se ha implantado un procedimiento centralizado para las entrevistas telefónicas y se ha modificado el cuestionario. Por tanto, en el 1er. trimestre de 2005, se produce una ruptura en las series de algunas variables. Para más información, véase www.ine.es.

24. EMPLEO Y SALARIOS
B) Encuesta de coyuntura laboral

24.14 Efectivos laborales y jornada media por ramas de actividad (a)

Ministerio de Empleo y Seguridad Social — *Miles de personas, número de horas y porcentajes*

		Total					Industria				Construcción				Servicios (sin AAPP)			
		Número de efectivos laborales (miles)	De los cuales: Con remuneración igual al Salario Mínimo Interprofesional	Jornada media efectiva al trimestre por trabajador (nº horas)	Previsiones sobre la variación porcentual de efectivos laborales: Para trimestre siguiente	Previsiones sobre la variación porcentual de efectivos laborales: Para igual trim. año próximo	Número de efectivos laborales (miles)	Jornada media efectiva al trimestre por trabajador (nº horas)	Previsiones sobre la variación porcentual de efectivos laborales: Para trimestre siguiente	Previsiones sobre la variación porcentual de efectivos laborales: Para igual trim. año próximo	Número de efectivos laborales (miles)	Jornada media efectiva al trimestre por trabajador (nº horas)	Previsiones sobre la variación porcentual de efectivos laborales: Para trimestre siguiente	Previsiones sobre la variación porcentual de efectivos laborales: Para igual trim. año próximo	Número de efectivos laborales (miles)	Jornada media efectiva al trimestre por trabajador (nº horas)	Previsiones sobre la variación porcentual de efectivos laborales: Para trimestre siguiente	Previsiones sobre la variación porcentual de efectivos laborales: Para igual trim. año próximo
		1	2	3	4	5	6	7	8	9	10	11	12	13	14	15	16	17
06	M	12 991	125	407	1,1	2,0	2 413	420	0,7	1,0	1 962	436	1,5	2,9	8 615	397	1,2	2,1
07	M	13 607	100	405	1,0	1,9	2 486	418	1,1	1,2	1 988	435	0,8	1,9	9 134	395	1,1	2,1
08	M	13 212	111	403	-0,6	-0,3	2 388	417	-1,3	-1,3	1 658	433	-2,8	-3,5	9 166	394	-0,1	0,6
09	M	12 193	104	396	-0,6	-0,4	2 109	410	-1,3	-1,5	1 258	430	-3,7	-3,7	8 825	388	-0,0	0,3
10	M	11 899	115	395	-0,3	0,0	2 021	413	-0,7	-0,6	1 085	428	-2,0	-3,2	8 793	387	0,1	0,6
11	M	11 663	137	393	-0,4	-0,7	1 963	413	-1,1	-0,8	924	426	-3,0	-4,2	8 776	385	0,4	-0,4
11 *I-IV*	M	11 663	137	393	-0,4	-0,7	1 963	413	-1,1	-0,8	924	426	-3,0	-4,2	8 776	385	0,4	-0,4
12 *I-IV*	M	11 214	126	391	-0,9	-1,2	1 857	409	-1,2	-1,6	729	420	-4,4	-5,7	8 628	385	-0,5	-0,7
10 *I*		11 861	101	411	0,2	0,5	2 023	433	-0,7	-0,5	1 109	444	-1,3	-1,1	8 729	401	0,7	0,9
II		11 970	100	414	0,1	-0,4	2 037	435	-0,5	-0,9	1 140	450	-2,3	-3,5	8 793	405	0,5	0,1
III		11 944	124	353	-0,7	-	2 032	361	-0,7	-0,4	1 094	388	-3,0	-4,0	8 819	346	-0,5	0,6
IV		11 821	137	402	-0,6	0,1	1 993	422	-0,9	-0,6	998	431	-1,2	-4,1	8 830	394	-0,5	0,7
11 *I*		11 743	132	410	0,4	0,2	1 983	435	-0,2	0,7	1 002	442	-1,8	-3,5	8 759	401	0,5	0,5
II		11 747	142	411	-0,3	-1,0	1 986	433	-0,8	-0,7	972	447	-2,9	-5,0	8 789	402	0,1	-0,6
III		11 660	134	351	-0,5	-1,1	1 968	365	-1,6	-1,6	911	383	-3,4	-4,0	8 781	345	0,1	-0,7
IV		11 502	142	400	-1,2	-1,0	1 915	420	-1,6	-1,7	812	431	-3,7	-4,2	8 776	393	0,9	-0,6
12 *I*		11 346	135	408	-0,8	-0,8	1 885	432	-1,5	-1,2	790	443	-4,2	-5,7	8 672	400	-0,3	-0,3
II		11 364	118	409	-0,5	-1,3	1 886	431	-0,8	-1,9	766	440	-3,8	-5,3	8 712	402	-0,1	-0,9
III		11 229	125	347	-1,0	-1,4	1 865	359	-1,2	-1,9	715	373	-4,3	-5,2	8 650	342	-0,7	-1,0
IV		10 916	...	400	-1,2	-1,1	1 792	416	-1,3	-1,3	645	425	-5,1	-6,7	8 479	394	-0,8	-0,6

a. Los datos a partir de enero de 2009 se basan en la nueva CNAE-09. Para reconstruir los datos de años anteriores se ha utilizado la doble codificación de la actividad económica del Fichero de Cuentas de Cotización de la Seguridad Social, de fecha 31 de enero de 2009.

24. EMPLEO Y SALARIOS
C) Estadísticas de empleo

24.15 Movimiento laboral registrado: demanda de empleo y paro por ramas de actividad

Servicio Público de Empleo Estatal (SEPE) — *Miles*

		Demanda de empleo efectiva o pendiente (demandantes de empleo)	Demandantes de empleo no ocupados									Otros no ocupados	Demandantes de empleo ocupados	Demandantes de empleo con disponibiliad limitada
			Total	Paro registrado										
				Total	Sin empleo anterior	Han trabajado antes								
						Total	Agrícolas	No agrícolas						
								Total	Industria	Construcción	Servicios			
		1=2+12+13	2=3+11	3=4+5	4	5=6+7	6	7=8+9+10	8	9	10	11	12	13
16	M	5 168	4 153	3 869	335	3 534	188	3 345	361	402	2 582	284	820	195
17	M	4 801	3 770	3 508	308	3 200	168	3 032	317	329	2 386	262	828	203
18	M	4 572	3 525	3 279	287	2 992	153	2 839	287	283	2 268	246	834	213
19	M	4 470	3 387	3 149	271	2 878	146	2 732	271	259	2 202	238	858	225
19 *E-N*	M	4 467	3 386	3 147	272	2 876	147	2 729	271	258	2 200	239	855	225
20 *E-N*	M	6 902	3 956	3 694	303	3 391	174	3 217	306	301	2 609	262	2 638	308
19 *Nov*		4 557	3 440	3 198	270	2 929	148	2 781	269	256	2 257	242	893	224
Dic		4 503	3 389	3 164	259	2 905	141	2 764	275	274	2 215	226	888	226
20 *Ene*		4 602	3 489	3 254	256	2 998	150	2 848	278	265	2 306	236	874	240
Feb		4 521	3 485	3 246	261	2 985	153	2 832	275	260	2 296	239	789	247
Mar		4 981	3 793	3 548	266	3 282	159	3 122	301	319	2 502	245	939	248
Abr		7 484	4 082	3 831	274	3 557	163	3 393	328	344	2 721	251	3 110	292
May		8 359	4 108	3 858	283	3 574	164	3 410	327	321	2 762	250	3 939	311
Jun		8 264	4 128	3 863	314	3 549	189	3 359	319	305	2 735	265	3 809	327
Jul		7 801	4 058	3 773	314	3 459	201	3 259	310	298	2 650	285	3 413	330
Ago		7 805	4 084	3 803	326	3 477	187	3 290	313	306	2 671	281	3 384	336
Sep		7 469	4 055	3 776	338	3 439	178	3 261	305	299	2 657	278	3 074	340
Oct		7 277	4 106	3 826	346	3 480	188	3 292	306	298	2 688	280	2 820	351
Nov		7 363	4 128	3 851	350	3 501	183	3 318	305	300	2 713	277	2 870	365

24. EMPLEO Y SALARIOS
C) Estadísticas de empleo

24.16 Movimiento laboral registrado: ofertas y demandas de empleo, y colocaciones

Servicio Público de Empleo Estatal (SEPE) — *Miles*

	Ofertas (Puestos de trabajo ofrecidos)				Demandas de empleo		Colocaciones		
	Altas	Bajas			Altas	Bajas	Total	Sin oferta previa	Con oferta previa
		Total	Por colocación	Por otras causas					
	1	2=3+4	3	4	5	6	7=8+9	8	9
16	515	613	404	210	8 739	9 413	20 116	19 712	404
17	580	525	462	63	8 711	9 203	21 526	21 064	462
18	596	512	458	54	8 763	9 102	22 198	21 741	457
19	584	523	463	60	9 098	9 097	22 445	21 987	458
19 *E-N*	551	486	430	56	8 461	8 407	20 731	20 307	424
20 *E-N*	421	375	321	54	11 139	8 702	14 699	14 393	306
19 *Nov*	47	43	39	4	781	707	1 748	1 709	39
Dic	32	37	33	4	636	690	1 714	1 680	33
20 *Ene*	43	37	32	6	875	773	1 752	1 721	32
Feb	48	37	32	5	548	792	1 582	1 552	30
Mar	30	29	25	4	1 010	254	1 276	1 251	25
Abr	14	12	8	4	2 679	327	693	686	7
May	30	28	20	8	1 246	697	867	849	18
Jun	47	41	33	8	847	965	1 160	1 128	31
Jul	38	49	44	5	766	1 265	1 528	1 486	42
Ago	33	30	27	4	583	592	1 122	1 097	26
Sep	43	36	32	4	796	1 123	1 708	1 678	30
Oct	43	38	34	4	972	1 167	1 575	1 543	32
Nov	53	38	34	4	818	745	1 437	1 404	33

24.17 Contratos de trabajo

Servicio Público de Empleo Estatal (SEPE) — *Miles*

		Total	Por modalidad de contratación												Por tipo de jornada	
			Indefinidos				De duración determinada								Completa	Parcial
			Total	Ordinario	Fomento contratación indefinida	Conversión indefinidos	Total	Obra o servicio	Eventuales por circunstancias de producción	Interinidad	Prácticas	Formación	Jubilación parcial y especial. Relevo.Discapacidad	Otros		
		=14+15 1=2+6=	2=3a5	3	4	5	6=6a13	7	8	9	10	11	12	13	14	15
15	M	1 548	126	86	...	40	1 422	611	644	132	7	15	5	9	997	551
16	M	1 665	143	94	...	49	1 522	643	720	133	8	4	6	9	1 066	599
17	M	1 792	161	104	...	57	1 631	690	784	130	9	4	6	8	1 154	638
18	M	1 857	190	121	...	70	1 667	690	819	131	9	4	7	7	1 193	665
19	M	1 876	180	110	...	70	1 696	683	862	130	7	3	4	7	1 205	671
19 *E-N*	M	1 888	184	113	...	70	1 704	688	864	131	7	3	4	7	1 212	676
20 *E-N*	M	1 326	130	80	...	51	1 195	520	561	98	4	2	4	6	909	417
19 *Oct*		2 224	238	145	...	93	1 986	826	978	156	9	3	5	8	1 366	858
Nov		1 764	172	104	...	68	1 592	631	809	131	7	4	5	7	1 126	638
Dic		1 740	139	78	...	61	1 601	624	842	117	4	5	4	5	1 131	609
20 *Ene*		1 764	179	107	...	72	1 585	650	786	130	6	3	4	6	1 198	567
Feb		1 594	178	106	...	72	1 416	565	711	122	5	3	4	6	1 038	557
Mar		1 256	145	84	...	62	1 111	457	539	102	4	1	3	6	858	398
Abr		673	59	33	...	26	614	314	242	54	1	0	1	2	539	135
May		850	77	50	...	27	774	407	314	47	2	0	2	2	655	195
Jun		1 159	114	76	...	38	1 045	483	480	70	4	1	3	4	797	363
Jul		1 536	141	89	...	52	1 395	562	714	101	6	3	4	5	1 004	532
Ago		1 118	96	54	...	42	1 022	416	509	86	3	1	3	4	765	353
Sep		1 632	163	103	...	60	1 469	675	645	122	7	2	5	13	1 089	542
Oct		1 550	152	96	...	57	1 398	610	638	129	6	2	5	8	1 022	528
Nov		1 449	128	77	...	52	1 321	587	596	120	4	4	4	6	1 030	419

24.18 Beneficiarios de prestaciones por desempleo

Servicio Público de Empleo Estatal (SEPE) y Ministerio de Empleo y Seguridad Social — *Miles y porcentajes*

		Total	Contributivas				Asistenciales					Rentas activas de inserción	Programa de activación de empleo (a)	Tasa de cobertura bruta del sistema de protección por desempleo
			Total	Desempleo total		Desempleo parcial	Total	Subsidio de desempleo	Eventuales agrícolas subsidiados					
				Del cual					Total	Según el nº de jornadas trabajadas en el mes				
				Total	Acogidos al pago único					Hasta siete	Más de siete			
		1=2+6+11+12	2=3+5	3	4	5	6=7+8	7	8=9+10	9	10	11	12	13
14	M	2 543	1 060	1 045	90	14	1 221	1 093	128	109	19	262	...	58,83
15	M	2 224	838	830	85	8	1 103	980	122	106	17	249	34	55,77
16	M	2 010	764	758	66	6	997	880	117	101	16	226	23	55,10
17	M	1 862	727	723	46	4	902	789	113	96	17	200	34	56,24
18	M	1 805	751	748	35	3	853	746	107	92	15	166	34	58,24
19	M	1 861	808	805	29	3	912	810	103	87	15	141	0	62,45
19 *E-O*	M	1 840	793	790	29	3	905	802	103	88	15	142	0	61,93
20 *E-O*	M	3 102	1 959	1 802	...	157	1 015	917	98	...	...	128	0	88,14
19 *Sep*		1 796	770	767	27	3	891	787	105	92	13	134	0	61,57
Oct		1 879	812	809	28	3	933	829	104	91	14	135	0	62,44
Nov		1 964	870	867	27	3	957	854	104	91	13	137	0	64,77
Dic		1 964	893	890	26	3	939	838	101	82	19	133	0	65,35
20 *Ene*		2 047	940	939	26	0	977	878	99	80	19	130	0	66,10
Feb		2 002	892	892	26	0	979	881	98	83	15	131	0	64,95
Mar		2 109	974	974	24	0	1 006	909	97	84	13	129	0	62,43
Abr		4 648	3 445	3 237	22	208	1 074	978	96	86	10	129	0	127,23
May		4 948	3 739	3 393	22	346	1 080	984	96	84	12	129	0	134,80
Jun		3 981	2 797	2 481	21	316	1 057	960	97	85	12	127	0	109,21
Jul		3 242	2 101	1 854	21	246	1 016	918	98	...	...	126	0	91,14
Ago		2 942	1 824	1 641	20	183	994	895	98	...	...	125	0	82,30
Sep		2 543	1 447	1 310	20	137	973	874	99	...	...	123	0	71,90
Oct		2 554	1 434	1 297	...	137	992	894	99	...	...	127	0	71,36

a. El Programa de Activación para el Empleo entra en vigor en 2015 y está regulado por el Real Decreto-ley 16/2014. Este programa ha sido prorrogado hasta el 15 de abril de 2017 por el Real Decreto-ley 1/2016.

24. EMPLEO Y SALARIOS
D) Afiliados al, y pensiones del, Sistema de Seguridad Social

24.19 Afiliación fin de mes. Altas, bajas y efectivos por regímenes

Ministerio de Empleo y Seguridad Social — *Miles*

		Altas laborales para el total de regímenes (a)	De ellas	Bajas laborales para el total de regímenes (a)	Altas netas para el total de regímenes (a) (b)	Trabajadores afiliados										
						Total	Según regímenes						Según sector de actividad			
							Régimen general (c)			Régimen especial minería del carbón	Régimen especial trabajadores autónomos	Régimen especial del mar	Agrario	Industria	Construcción	servicios (d)
			Iniciales				General	Sistema Especial Agrario	Sistema Especial Hogar							
		1	2	3	4=1-3	= 6 a 11 5= 12a 15	6	7	8	9	10	11	12	13	14	15
16	M	2 154	57	2 110	44	17 518	13 076	762	428	3	3 186	64	1 122	2 119	1 050	13 227
17	M	2 317	62	2 340	-22	18 127	13 659	770	423	3	3 208	64	1 132	2 185	1 115	13 694
18	M	2 374	64	2 288	86	18 701	14 212	766	414	2	3 243	65	1 130	2 243	1 186	14 142
19	M	2 422	66	2 364	58	19 194	14 705	757	401	1	3 260	65	1 128	2 274	1 248	14 544
19 *E-N*	M	2 441	68	2 381	59	19 188	14 701	755	401	1	3 260	65	1 127	2 276	1 252	14 534
20 *E-N*	M	1 562	36	1 595	-32	18 755	14 329	736	379	1	3 247	62	1 108	2 230	1 224	14 191
19 *Nov*		2 287	54	2 173	115	19 415	14 932	751	397	1	3 270	64	1 121	2 297	1 267	14 730
Dic		2 217	45	2 173	44	19 262	14 759	778	396	1	3 267	61	1 142	2 256	1 206	14 659
20 *Ene*		2 311	43	2 240	71	19 042	14 598	746	391	1	3 244	61	1 111	2 266	1 241	14 423
Feb		2 064	48	1 990	73	19 279	14 813	748	394	1	3 262	62	1 117	2 277	1 262	14 624
Mar		1 648	34	2 398	-750	18 445	14 029	740	388	1	3 226	61	1 108	2 205	1 119	14 013
Abr		874	11	850	24	18 396	13 981	772	376	1	3 206	61	1 141	2 190	1 146	13 919
May		1 101	18	1 130	-28	18 584	14 131	787	374	1	3 229	62	1 163	2 202	1 201	14 018
Jun		1 591	40	1 729	-138	18 484	14 088	712	373	1	3 247	63	1 090	2 216	1 237	13 942
Jul		1 945	65	1 547	398	18 674	14 304	673	372	1	3 258	65	1 050	2 230	1 247	14 148
Ago		1 205	33	1 698	-492	18 591	14 201	695	371	1	3 259	65	1 070	2 225	1 237	14 059
Sep		2 442	58	2 098	343	18 844	14 414	737	373	1	3 255	63	1 116	2 237	1 253	14 238
Oct		2 006	47	1 860	146	18 986	14 555	724	378	1	3 266	62	1 096	2 245	1 261	14 384
Nov		-	-	-	-	18 974	14 506	759	380	1	3 267	61	1 131	2 242	1 263	14 338

a. Estos datos son provisionales para el año en curso.
b. Las altas netas no coinciden con la variación en el saldo de afiliados debido a que en las altas netas se cuentan relaciones laborales y en el saldo personas.
c. A partir de 1 de enero de 2012, los regímenes especiales Agrario y Empleados de Hogar se integran en el Régimen General y pasan a denominarse Sistema Especial Agrario y Sistema Especial Empleados de Hogar.
d. Incluye los afiliados para los que no consta actividad económica.

24. EMPLEO Y SALARIOS
D) Afiliados al, y pensiones del, Sistema de Seguridad Social

24.20 Pensiones en vigor

Ministerio de Empleo y Seguridad Social — *Miles de pensiones (primer día de cada mes)*

		Total	Altas iniciales	Bajas	Por tipo de pensión					Por tipo de régimen								Pro memoria: pensiones no contributivas	
					Jubilación	Incapacidad permanente	Viudedad	Orfandad	Favor familiar	General (b)	Minería del carbón	Agrario cuenta ajena (b)	Autónomos (a)	Empleados hogar (b)	Trabajadores del mar	Accidentes de trabajo y enfermedades profesionales	Seguro obligatorio de vejez e invalid. (SOVI)	Pensiones asistenciales y LISMI (c)	Jubilación e invalidez Ley 26/1990
		9a16 1=4a8=	2	3	4	5	6	7	8	9	10	11	12	13	14	15	16	17	18
15	M	9 305	45	39	5 642	932	2 353	339	39	6 567	67	...	1 929	...	130	246	366	15	453
16	M	9 409	47	37	5 732	938	2 359	341	40	6 682	66	...	1 939	...	129	244	349	13	455
17	M	9 515	47	38	5 826	947	2 360	340	41	6 799	66	...	1 948	...	128	225	331	11	455
18	M	9 623	49	38	5 929	952	2 360	340	42	6 918	65	...	1 957	...	126	242	314	10	453
19	M	9 740	47	38	6 038	958	2 362	340	43	7 043	64	...	1 970	...	125	241	297	8	453
19 *E-N*	M	9 735	48	38	6 034	957	2 361	340	43	7 037	64	...	1 969	...	125	241	298	8	453
20 *E-N*	M	9 780	...	...	6 092	953	2 353	340	43	7 103	63	...	1 970	...	124	239	280	7	450
19 *Oct*		9 769	53	38	6 064	959	2 363	340	43	7 073	64	...	1 973	...	125	241	293	8	452
Nov		9 784	48	31	6 077	960	2 365	339	43	7 088	64	...	1 975	...	125	241	292	8	452
Dic		9 801	35	36	6 089	962	2 367	340	43	7 103	64	...	1 978	...	125	241	291	8	452
20 *Ene*		9 801	39	35	6 094	961	2 363	340	43	7 105	64	...	1 978	...	125	241	289	8	452
Feb		9 805	51	57	6 102	959	2 361	340	43	7 110	64	...	1 978	...	125	240	288	8	452
Mar		9 799	36	43	6 097	959	2 360	340	43	7 109	64	...	1 976	...	124	240	286	8	452
Abr		9 793	31	70	6 095	957	2 357	341	43	7 107	64	...	1 974	...	124	240	284	7	452
May		9 754	41	40	6 073	954	2 344	340	43	7 081	63	...	1 966	...	124	239	281	7	452
Jun		9 755	46	33	6 074	952	2 346	340	43	7 084	63	...	1 965	...	123	239	280	7	451
Jul		9 767	50	39	6 082	951	2 351	340	43	7 096	63	...	1 967	...	123	239	278	7	450
Ago		9 778	37	37	6 091	950	2 353	341	43	7 107	63	...	1 968	...	123	239	277	7	450
Sep		9 765	48	41	6 088	948	2 347	339	43	7 101	63	...	1 966	...	123	238	274	7	449
Oct		9 773	54	43	6 098	947	2 348	338	43	7 110	63	...	1 967	...	123	238	273	7	447
Nov		9 789	...	...	6 112	947	2 350	337	43	7 124	63	...	1 969	...	123	238	272	7	446

a. A partir del 1 de enero de 2008 los pensionistas del Régimen Especial Agrario Cuenta Propia se integran en el Régimen Especial de Trabajadores Autónomos (Ley 18/2007 de 4 de julio).
b. A partir del 1 de enero de 2012, los trabajadores por cuenta ajena del Régimen Especial Agrario y del Régimen Especial de Empleados de Hogar pasan a integrarse en el Régimen General, como Sistemas Especiales, de acuerdo a lo establecido en la Ley 28/2011 de 22 de septiembre y la Ley 27/2011 de 1 de agosto, respectivamente.
c. Incluye a los beneficiarios de pensiones asistenciales y los acogidos al subsidio de garantía de ingresos mínimos de la Ley de Integración Social de Minusválidos (LISMI). Sin datos de pensiones asistenciales del el País Vasco desde enero 2014. Sin datos de subsidio de garantía de ingresos mínimos del País Vasco y Navarra.

24. EMPLEO Y SALARIOS
D) Afiliados al, y pensiones del, Sistema de Seguridad Social

24.21 Cuantía media de las pensiones en vigor

Instituto Nacional de la Seguridad Social (INSS) e Instituto de Mayores y Servicios Sociales (IMSERSO) — *Euros/mes*

		Total	Altas iniciales	Bajas	Por tipo de pensión: Jubilación	Incapacidad permanente	Viudedad	Orfandad	Favor familiar	Por tipo de régimen: General (b)	Minería del carbón	Agrario cuenta ajena (b)	Autónomos (a)	Empleados hogar (b)	Trabajadores del mar	Accidentes de trabajo y enfermedades profesionales	Seguro obligatorio de vejez e invalid. (SOVI)	Pro memoria: pensiones no contributivas: Pensiones asistenciales y LISMI (c)	Jubilación e invalidez Ley 26/1990
		9a16 1=4a8=	2	3	4	5	6	7	8	9	10	11	12	13	14	15	16	17	18
15	M	887	1 051	807	1 021	923	631	370	517	982	1 535	...	620	...	932	981	382	150	367
16	M	904	1 064	817	1 043	930	638	375	526	1 000	1 565	...	629	...	945	994	382	150	368
17	M	921	1 060	823	1 063	936	646	379	535	1 017	1 596	...	639	...	956	1 008	381	150	369
18	M	945	1 066	839	1 091	946	664	387	549	1 042	1 642	...	655	...	977	1 029	385	150	370
19	M	990	1 090	884	1 138	975	712	404	576	1 091	1 731	...	685	...	1 023	1 073	403	150	392
19 *E-N*	M	990	1 088	885	1 137	975	712	404	576	1 090	1 730	...	685	...	1 022	1 072	403	150	392
20 *E-N*	M	1 010	...	...	1 161	985	725	410	589	1 020	1 769	...	698	...	1 041	1 090	404	...	...
19 *Oct*		994	1 073	882	1 142	978	714	405	579	1 094	1 738	...	688	...	1 025	1 076	402	150	392
Nov		995	1 065	894	1 143	978	715	406	579	1 095	1 740	...	688	...	1 026	1 077	402	150	392
Dic		996	1 120	879	1 144	978	715	406	579	1 096	1 741	...	689	...	1 027	1 078	401	150	392
20 *Ene*		997	1 150	855	1 145	978	715	406	580	1 097	1 743	...	689	...	1 028	1 078	401	...	...
Feb		1 007	1 101	919	1 156	986	723	410	586	1 108	1 761	...	696	...	1 039	1 087	405	...	...
Mar		1 008	1 089	903	1 158	986	723	410	587	1 109	1 763	...	697	...	1 039	1 089	405	...	...
Abr		1 009	1 157	910	1 159	986	724	410	588	1 109	1 765	...	698	...	1 040	1 089	404	...	...
May		1 010	1 110	906	1 161	986	725	410	589	1 111	1 768	...	699	...	1 041	1 090	404	...	...
Jun		1 011	1 095	920	1 162	986	726	410	590	1 112	1 770	...	699	...	1 041	1 091	404	...	...
Jul		1 012	1 127	911	1 163	985	726	410	591	1 112	1 772	...	699	...	1 042	1 091	404	...	...
Ago		1 013	1 138	895	1 164	985	727	410	592	1 113	1 774	...	700	...	1 043	1 092	403	...	...
Sep		1 015	1 147	909	1 167	986	728	411	593	1 116	1 779	...	701	...	1 044	1 093	403	...	...
Oct		1 016	1 140	905	1 168	986	729	412	593	1 117	1 781	...	702	...	1 046	1 095	403	...	...
Nov		1 017	...	...	1 169	985	729	412	594	118	1 782	...	702	...	1 046	1 095	403	...	...

a. A partir del 1 de enero de 2008 los pensionistas del Régimen Especial Agrario Cuenta Propia se integran en el Régimen Especial de Trabajadores Autónomos (Ley 18/2007 de 4 de julio).

b. A partir del 1 de enero de 2012, los trabajadores por cuenta ajena del Régimen Especial Agrario y del Régimen Especial de Empleados de Hogar pasan a integrarse en el Régimen General, como Sistemas Especiales, de acuerdo a lo establecido en la Ley 28/2011 de 22 de septiembre y la Ley 27/2011 de 1 de agosto, respectivamente.

c. Incluye a los beneficiarios de pensiones asistenciales y los acogidos al subsidio de garantía de ingresos mínimos de la Ley de Integración Social de Minusválidos (LISMI). Sin datos de pensiones asistenciales del el País Vasco desde enero 2014. Sin datos de subsidio de garantía de ingresos mínimos del País Vasco y Navarra.

24. EMPLEO Y SALARIOS
E) Convenios, conflictos y otras estadísticas laborales

24.22 Convenios según mes de inicio de efectos económicos (a)

Ministerio de Empleo y Seguridad Social

		Número de convenios según inicio de efectos: En el mes	Acumulados desde comienzo del año: Total	Ámbito superior a empresa	Empresa	Trabajadores afectados (en miles de personas): En el mes	Acumulados desde comienzo del año: Total	Ámbito superior a empresa	Empresa	Incremento salarial medio pactado (en porcentaje): En el mes: Total	Ámbito superior a empresa	Empresa	Acumulados desde comienzo del año: Total	Ámbito superior a empresa	Empresa	Pro memoria: Incremento salarial medio pactado en convenios según mes de registro (datos acumulados) (b): Total (c)	Año de firma anterior al de efectos económicos	Año de firma igual al de efectos económicos	Año de firma posterior al de efectos económicos
		1	2=3+4	3	4	5	6=7+8	7	8	9	10	11	12	13	14	15	16	17	18
16		...	5 640	1 169	4 471	...	10 739	9 934	804	...	...	...	0,98	1,00	0,77	1,01	1,00	1,06	0,95
17		...	5 741	1 186	4 555	...	10 855	10 032	823	...	...	...	1,44	1,46	1,19	1,46	1,26	1,79	1,32
18		...	5 589	1 176	4 413	...	11 424	10 566	858	...	...	...	1,71	1,74	1,41	1,73	1,54	2,05	1,53
19	P	...	4 476	1 044	3 432	...	10 581	9 840	741	...	...	...	2,24	2,26	1,97	2,25	2,07	2,84	1,16
19 *Ago*	P	12	4 403	1 030	3 373	7	10 439	9 715	725	2,34	1,99	3,83	2,26	2,28	1,98	2,29	2,04	3,62	...
Sep	P	28	4 431	1 034	3 397	95	10 534	9 805	729	1,14	1,14	1,24	2,25	2,26	1,97	2,29	2,04	3,52	...
Oct	P	21	4 452	1 039	3 413	43	10 577	9 837	739	1,52	1,59	1,30	2,24	2,26	1,97	2,29	2,04	3,31	...
Nov	P	18	4 470	1 043	3 427	3	10 580	9 839	741	1,38	1,09	1,64	2,24	2,26	1,96	2,31	2,07	3,23	...
Dic	P	6	4 476	1 044	3 432	1	10 581	9 840	741	2,03	1,71	2,73	2,24	2,26	1,97	2,33	2,08	3,12	...
20 *Ene*	P	2 807	2 807	680	2 127	7 053	7 053	6 596	457	1,93	1,96	1,60	1,93	1,96	1,60	1,98	1,98	2,44	...
Feb	P	14	2 821	682	2 139	16	7 069	6 611	458	0,17	-	2,12	1,93	1,96	1,60	1,97	1,97	1,91	...
Mar	P	12	2 833	683	2 150	5	7 074	6 614	460	1,13	0,90	1,82	1,93	1,95	1,60	1,96	1,96	1,65	...
Abr	P	33	2 866	688	2 178	263	7 337	6 871	466	0,83	0,78	2,32	1,89	1,91	1,61	1,96	1,96	1,80	...
May	P	7	2 873	688	2 185	1	7 338	6 871	467	1,51	...	1,51	1,89	1,91	1,61	1,96	1,96	1,82	...
Jun	P	14	2 887	688	2 199	2	7 339	6 871	469	2,04	...	2,04	1,89	1,91	1,61	1,96	1,97	1,84	...
Jul	P	18	2 905	691	2 214	58	7 397	6 926	471	2,43	2,48	1,15	1,89	1,92	1,61	1,94	1,95	1,69	...
Ago	P	5	2 910	693	2 217	6	7 403	6 932	471	3,73	3,77	0,45	1,89	1,92	1,61	1,93	1,95	1,52	...
Sep	P	14	2 924	697	2 227	51	7 455	6 982	473	1,07	1,08	0,66	1,89	1,91	1,61	1,93	1,94	1,58	...
Oct	P	9	2 933	699	2 234	24	7 479	6 997	482	1,12	0,97	1,39	1,88	1,91	1,60	1,91	1,92	1,67	...
Nov	P	5	2 938	701	2 237	1	7 479	6 998	482	2,08	2,28	1,29	1,88	1,91	1,60	1,89	1,92	1,42	...

a. La información de convenios registrados en 2013 con efectos económicos en 2013 no es homogénea con la del mismo periodo del año anterior.

b. Los datos anuales incluyen los convenios registrados después de diciembre de cada año; por este motivo, los datos acumulados al mes de diciembre no coinciden con los anuales.

c. Los datos anuales incluyen los convenios registrados después de diciembre de cada año y tienen incorporadas las revisiones por 'cláusula de garantía salarial'; por este motivo, los datos acumulados al mes de diciembre no coinciden con los anuales.

24. EMPLEO Y SALARIOS
E) Convenios, conflictos y otras estadísticas laborales

24.23 Convenios según mes de registro y año del inicio de efectos económicos (a)

Ministerio de Empleo y Seguridad Social — *Datos acumulados*

		Convenios	Trabajadores afectados (en miles de personas): Total	Pro memoria: asalariados EPA	Por ramas de actividad: Agrícola	No agrícola: Industria	Construcción	Servicios	Aumento salarial medio pactado (en porcentaje) (b): Total	Pro memoria: coste salarial por trabajador y mes (tasa inter-anual)	Por ramas de actividad: Agrícola	No agrícola: Industria	Construcción	Servicios	Jornada media por trabajador (horas/año): Total	Por ramas de actividad: Agrícola	No agrícola: Industria	Construcción	Servicios
		1	2=4 a 7	3	4	5	6	7	8	9	10	11	12	13	14	15	16	17	18
15		5 642	10 227	14 773	677	2 444	715	6 391	0,71	1,72	0,67	0,73	0,77	0,69	1 745	1 779	1 752	1 740	1 740
16		5 640	10 739	15 228	658	2 495	608	6 979	1,01	-0,76	0,86	1,12	0,89	0,99	1 745	1 756	1 753	1 738	1 742
17		5 741	10 855	15 715	686	2 567	851	6 751	1,46	0,47	1,06	1,46	1,90	1,44	1 744	1 767	1 753	1 742	1 738
18		5 589	11 424	16 234	693	2 636	658	7 436	1,73	0,93	1,30	1,87	1,98	1,71	1 741	1 741	1 751	1 737	1 738
19	P	4 476	10 581	16 671	479	2 553	807	6 741	2,25	1,79	1,67	1,95	2,22	2,40	1 750	1 734	1 752	1 738	1 752
19 *Ago*	P	3 029	8 463	16 790	379	2 126	675	5 283	2,29	1,86	1,65	1,93	2,26	2,48	1 751	1 724	1 755	1 740	1 752
Sep	P	3 140	8 610	16 790	396	2 156	726	5 332	2,29	1,86	1,69	1,93	2,26	2,48	1 751	1 726	1 755	1 739	1 752
Oct	P	3 321	9 000	16 846	409	2 171	843	5 576	2,29	1,79	1,70	1,93	2,25	2,48	1 751	1 727	1 755	1 740	1 753
Nov	P	3 431	9 220	16 846	419	2 183	844	5 774	2,31	1,79	1,68	1,92	2,25	2,51	1 751	1 728	1 755	1 740	1 753
Dic	P	3 536	9 850	16 846	419	2 198	897	6 336	2,33	1,79	1,68	1,93	2,25	2,52	1 751	1 728	1 755	1 740	1 752
20 *Ene*	P	2 085	5 905	16 560	370	1 694	565	3 276	1,98	0,72	1,59	2,03	2,21	1,96	1 753	1 720	1 753	1 737	1 759
Feb	P	2 250	6 291	16 560	338	1 751	561	3 641	1,97	0,72	1,62	2,03	2,21	1,93	1 754	1 714	1 755	1 737	1 760
Mar	P	2 334	6 499	16 560	342	1 780	561	3 816	1,96	0,72	1,63	2,03	2,21	1,92	1 755	1 715	1 755	1 737	1 760
Abr	P	2 344	6 502	15 527	342	1 780	561	3 819	1,96	-9,44	1,63	2,03	2,21	1,93	1 755	1 715	1 755	1 737	1 760
May	P	2 395	6 532	15 527	342	1 783	569	3 837	1,96	-9,44	1,63	2,03	2,21	1,92	1 754	1 715	1 755	1 737	1 760
Jun	P	2 508	6 644	15 527	342	1 821	579	3 902	1,96	-9,44	1,63	2,03	2,21	1,93	1 753	1 715	1 754	1 737	1 758
Jul	P	2 626	6 905	16 108	342	1 828	590	4 145	1,94	...	1,63	2,03	2,21	1,89	1 755	1 715	1 754	1 737	1 761
Ago	P	2 691	6 972	16 108	343	1 857	590	4 182	1,93	...	1,64	2,01	2,21	1,89	1 755	1 715	1 753	1 737	1 761
Sep	P	2 770	7 055	16 108	378	1 866	615	4 196	1,93	...	1,58	2,01	2,21	1,89	1 755	1 721	1 753	1 737	1 761
Oct	P	2 856	7 278	...	403	1 911	631	4 332	1,91	...	1,60	2,01	2,21	1,86	1 754	1 724	1 753	1 737	1 760
Nov	P	2 939	7 480	...	413	2 048	643	4 375	1,89	...	1,59	1,92	2,21	1,85	1 754	1 726	1 752	1 737	1 760

a. Los datos anuales incluyen los convenios registrados después de diciembre de cada año y la cláusula de salvaguarda; por este motivo, los datos acumulados al mes de diciembre no coinciden con los anuales.
b. La información de convenios registrados en 2013 con efectos económicos en 2013 no es homogénea con la del mismo periodo del año anterior.

24. EMPLEO Y SALARIOS
E) Convenios, conflictos y otras estadísticas laborales

24.24 Conflictos laborales y regulación de empleo

Ministerio de Empleo y Seguridad Social

		Conflictos laborales (a) (b): Número de huelgas	Participantes (miles)	Jornadas no trabajadas (miles)	Trabajadores afectados por regulación de empleo (número de personas): Total	Despido colectivo (ERE) (c): Total	Agricultura	Industria	Construcción	Servicios	Suspensión de contrato y reducción de jornada (c): Total	del cual: Suspensión of contrato	Agricultura	Industria	Construcción	Servicios
		1	2	3	4	5	6	7	8	9	10	11	12	13	14	15
16		927	210 378	382	86 576	24 348	184	7 350	2 223	14 591	62 228	53 658	1 347	39 259	4 447	17 175
17		1 028	2 781 354	3 101	54 098	20 159	250	5 170	1 616	13 123	33 939	28 148	740	19 345	1 837	12 017
18		1 053	377 989	908	72 896	19 957	189	5 554	689	13 525	52 939	49 329	954	39 446	889	11 650
19		1 279	350 556	858	88 927	30 871	136	9 036	1 387	20 312	58 056	55 285	693	43 139	856	13 368
19 *E-O*		748	220	769	71 376	24 607	127	6 766	1 220	16 494	46 769	44 785	542	35 903	661	9 663
20 *E-O*	P	...	...	...	992 399	7 008	...	...	...	2 305	983 262	...	...	111 201	23 304	843 498
19 *Ago*		58	10 635	34	4 500	2 955	13	214	84	2 644	1 545	1 408	6	996	34	509
Sep		104	40 805	62	4 959	2 966	49	258	162	2 497	1 993	1 816	12	1 624	31	326
Oct		114	49 320	165	16 903	4 052	13	657	232	3 150	12 851	12 538	109	10 494	19	2 229
Nov		119	16 906	47	6 367	3 100	0	1 141	0	1 959	3 267	2 944	56	2 143	17	1 051
Dic		135	17 687	43	11 184	3 164	9	1 129	167	1 859	8 020	7 556	95	5 093	178	2 654
20 *Ene*	P	97	10 787	22	4 973	2 529	12	12	586	48	1 883	2 113	118	1 021	12	962
Feb	P	97	14 097	24	3 250	1 136	0	0	444	146	546	1 916	120	1 093	121	582
Mar	P	65	5 338	17	570 116	561	...	34	11	516	569 555	...	358	44 240	8 807	516 150
Abr	P	12	353	4	252 304	24	...	...	...	24	252 280	...	4 320	26 852	9 956	211 152
May	P	21	4 930	83	71 174	79	...	10	...	69	71 095	...	1 524	23 027	2 714	43 830
Jun	P	32	5 337	74	31 799	578	102	30	...	446	31 221	...	93	4 229	513	26 386
Jul	P	46	16 024	41	24 506	368	...	...	348	20	24 138	...	170	6 625	341	17 002
Ago	P	25	1 533	8	10 330	108	...	31	...	77	10 222	...	66	2 359	232	7 565
Sep	P	50	24 345	34	6 037	1 382	140	261	182	799	4 655	...	...	1 012	12	3 631
Oct	P	...	...	...	17 910	243	...	83	...	160	17 667	...	90	743	596	16 238

a. No se incluyen datos sobre la Huelga del Sector Administración Pública y Sector Interinos Docentes Enseñanza No Universitaria de 8 de junio 2010, la Huelga de Educación Pública y Privada de 22 de mayo de 2012 y las Huelgas Generales de 29 de septiembre de 2010 y 29 de marzo y 14 de noviembre de 2012.
b. Los datos acumulados se ofrecen regularizados. Este proceso no se aplica a las jornadas no trabajadas, que siempre se obtienen por suma. La metodología está disponible en http://www.empleo.gob.es/estadisticas/hue/notas_metodologicas.pdf.
c. Hasta diciembre de 2008, CNAE 1993; desde enero de 2009, CNAE 2009.

24. EMPLEO Y SALARIOS
F) Encuesta trimestral de coste laboral

24.25 Coste laboral. Resumen

Instituto Nacional de Estadística — *Euros*

		Por trabajador							Por hora efectiva				Pro memoria		
		Coste laboral							Coste laboral		Coste salarial		Indemnización por trabajador despedido	Salario mínimo interprofesional	
		Total	Coste salarial		Otros costes no salariales				Total	Por hora extra	Total	Ordinario		Euros por día	Euros por mes
			Del cual												
			Total	Ordinario	Total	Percepciones no salariales	Cotizaciones obligatorias	Subven. y bonif. a la Seg. Social							
		1	2	3	4	5	6	7	8	9	10	11	12	13	14
14	M	2 536	1 882	1 634	654	81	584	11	19,66	16,31	14,59	12,67	9 950	21,51	645,30
15	M	2 552	1 902	1 640	649	74	590	15	19,78	15,79	14,75	12,72	9 939	21,62	648,60
16	M	2 541	1 898	1 636	644	71	588	15	19,77	15,90	14,76	12,74	8 136	21,84	655,20
17	M	2 547	1 900	1 639	647	68	593	14	19,79	15,82	14,76	12,74	8 569	23,59	707,70
18	M	2 573	1 919	1 658	654	68	599	13	20,02	15,86	14,93	12,91	7 504	24,53	735,90
19	MP	2 631	1 955	1 694	676	67	622	13	20,53	15,91	15,26	13,22	7 448	30,00	900,00
19 *I-III*	MP	2 589	1 915	1 691	674	66	620	12	20,18	15,84	14,93	13,19	7 361	30,00	900,00
20 *I-III*	MP	2 513	1 851	1 627	662	70	604	11	21,58	17,05	15,90	13,95	7 960	31,66	950,00
17 *IV*		2 669	2 020	1 642	649	70	596	17	21,04	16,02	15,93	12,95	9 794	23,59	707,70
18 *I*		2 498	1 844	1 647	654	70	594	11	19,01	16,10	14,04	12,54	9 240	24,53	735,90
II		2 602	1 952	1 647	650	67	596	13	19,29	15,99	14,47	12,21	3 428	24,53	735,90
III		2 500	1 843	1 670	657	66	604	13	20,62	15,74	15,20	13,78	7 845	24,53	735,90
IV		2 693	2 039	1 669	654	68	602	16	21,14	15,62	16,01	13,10	9 503	24,53	735,90
19 *I*	P	2 550	1 876	1 680	674	70	616	11	19,01	16,34	13,99	12,52	7 962	30,00	900,00
II	P	2 665	1 992	1 683	672	66	619	12	20,43	15,82	15,27	12,91	8 818	30,00	900,00
III	P	2 554	1 877	1 710	677	62	627	12	21,11	15,36	15,52	14,14	5 303	30,00	900,00
IV	P	2 755	2 075	1 702	680	70	626	17	21,56	16,12	16,24	13,32	7 710	30,00	900,00
20 *I*	P	2 570	1 890	1 694	681	67	624	11	19,93	16,69	14,65	13,14	5 438	31,66	950,00
II	P	2 443	1 804	1 498	639	76	575	12	22,86	17,96	16,88	14,02	8 427	31,66	950,00
III	P	2 525	1 859	1 689	666	66	612	12	21,95	16,49	16,16	14,69	10 015	31,66	950,00

24. EMPLEO Y SALARIOS
F) Encuesta trimestral de coste laboral

24.26 Coste laboral por trabajador y mes. Por ramas de actividad (CNAE 2009)

Instituto Nacional de Estadística y Ministerio de Agricultura, Alimentación y Medio Ambiente — *Euros*

		Coste laboral				Coste salarial								Pro memoria Índice de coste salarial en la agricultura 1985=100
						Total		Industria		Construcción		Servicios		
						Del cual		Del cual		Del cual		Del cual		
		Total	Industria	Construcción	Servicios	Total	Ordinario	Total	Ordinario	Total	Ordinario	Total	Ordinario	
		1	2	3	4	5	6	7	8	9	10	11	12	13
14	M	2 536	3 045	2 696	2 429	1 882	1 634	2 248	1 893	1 895	1 628	1 812	1 585	374,8
15	M	2 552	3 034	2 667	2 454	1 902	1 640	2 257	1 894	1 882	1 630	1 837	1 593	380,7
16	M	2 541	3 045	2 622	2 443	1 898	1 636	2 266	1 898	1 855	1 607	1 832	1 590	382,8
17	M	2 547	3 065	2 605	2 448	1 900	1 639	2 279	1 909	1 843	1 606	1 834	1 592	384,6
18	M	2 573	3 085	2 632	2 476	1 919	1 658	2 289	1 926	1 870	1 618	1 856	1 613	382,5
19	MP	2 631	3 132	2 677	2 538	1 955	1 694	2 315	1 949	1 901	1 642	1 895	1 652	388,9
19 *I-III*	MP	2 589	3 079	2 614	2 500	1 915	1 691	2 265	1 946	1 840	1 638	1 858	1 649	388,2
20 *I-III*	MP	2 513	2 968	2 566	2 428	1 851	1 627	2 162	1 855	1 808	1 607	1 799	1 588	...
17 *IV*		2 669	3 244	2 746	2 558	2 020	1 642	2 453	1 920	1 982	1 607	1 943	1 593	384,7
18 *I*		2 498	2 977	2 491	2 411	1 844	1 647	2 183	1 916	1 723	1 611	1 791	1 601	387,3
II		2 602	3 135	2 721	2 497	1 952	1 647	2 341	1 926	1 959	1 613	1 881	1 598	380,7
III		2 500	2 975	2 515	2 413	1 843	1 670	2 185	1 925	1 757	1 620	1 787	1 628	378,0
IV		2 693	3 252	2 802	2 583	2 039	1 669	2 448	1 936	2 039	1 626	1 965	1 624	384,2
19 *I*	P	2 550	3 030	2 514	2 466	1 876	1 680	2 213	1 943	1 744	1 630	1 825	1 636	393,1
II	P	2 665	3 192	2 761	2 564	1 992	1 683	2 374	1 947	1 987	1 637	1 925	1 640	386,4
III	P	2 554	3 016	2 566	2 470	1 877	1 710	2 208	1 948	1 789	1 649	1 824	1 672	385,1
IV	P	2 755	3 292	2 868	2 651	2 075	1 702	2 466	1 958	2 085	1 651	2 005	1 661	390,9
20 *I*	P	2 570	3 040	2 535	2 489	1 890	1 694	2 218	1 953	1 748	1 641	1 842	1 652	395,6
II	P	2 443	2 886	2 601	2 353	1 804	1 498	2 098	1 703	1 879	1 511	1 747	1 461	392,3
III	P	2 525	2 976	2 561	2 442	1 859	1 689	2 169	1 910	1 798	1 668	1 808	1 651	...

24. EMPLEO Y SALARIOS
F) Encuesta trimestral de coste laboral

24.27 Coste salarial por hora efectiva. Por ramas de actividad (CNAE 2009)

Instituto Nacional de Estadística — *Euros*

		Total ramas de actividad			Industria			Construcción			Servicios		
		Total	Tiempo completo	Tiempo parcial	Total	Tiempo completo	Tiempo parcial	Total	Tiempo completo	Tiempo parcial	Total	Tiempo completo	Tiempo parcial
		1	2	3	4	5	6	7	8	9	10	11	12
14	M	14,59	15,29	10,21	16,19	16,48	10,88	13,24	13,35	10,84	14,36	15,18	10,16
15	M	14,75	15,49	10,24	16,23	16,53	10,82	13,09	13,20	10,94	14,56	15,44	10,19
16	M	14,76	15,51	10,31	16,28	16,56	11,13	12,90	13,01	10,82	14,59	15,48	10,25
17	M	14,76	15,49	10,41	16,39	16,68	11,11	12,77	12,85	11,06	14,59	15,46	10,36
18	M	14,93	15,67	10,61	16,46	16,76	11,28	12,97	13,04	11,39	14,79	15,67	10,56
19	MP	15,26	15,99	10,96	16,73	17,02	11,71	13,19	13,25	11,95	15,14	16,03	10,89
19 *I-III*	MP	14,93	15,64	10,74	16,37	16,66	11,44	12,69	12,74	11,60	14,84	15,71	10,67
20 *I-III*	MP	15,90	16,56	11,39	17,00	17,28	11,90	13,27	13,30	12,38	15,92	16,74	11,33
17 *IV*		15,93	16,71	11,25	17,83	18,14	12,21	13,96	14,04	12,11	15,70	16,62	11,17
18 *I*		14,04	14,68	10,13	15,07	15,33	10,54	11,73	11,80	10,19	14,01	14,80	10,10
II		14,47	15,19	10,30	15,85	16,14	10,77	12,96	13,05	10,94	14,32	15,18	10,26
III		15,20	15,98	10,72	17,23	17,56	11,62	12,76	12,81	11,70	15,01	15,94	10,65
IV		16,01	16,81	11,29	17,69	18,00	12,18	14,43	14,51	12,73	15,80	16,76	11,21
19 *I*	P	13,99	14,62	10,16	14,96	15,20	10,68	11,55	11,60	10,53	14,00	14,79	10,11
II	P	15,27	16,02	10,97	16,65	16,94	11,65	13,52	13,60	11,91	15,15	16,05	10,91
III	P	15,52	16,29	11,08	17,51	17,83	11,99	13,00	13,03	12,37	15,36	16,28	11,00
IV	P	16,24	17,03	11,63	17,81	18,11	12,53	14,68	14,76	12,99	16,06	17,01	11,55
20 *I*	P	14,65	15,27	10,70	15,59	15,83	11,24	11,94	11,97	11,37	14,71	15,48	10,65
II	P	16,88	17,53	11,98	17,80	18,09	12,39	14,82	14,87	13,51	16,87	17,67	11,91
III	P	16,16	16,89	11,49	17,60	17,91	12,07	13,04	13,07	12,26	16,17	17,07	11,44

24. EMPLEO Y SALARIOS
F) Encuesta trimestral de coste laboral

24.28 Tiempo de trabajo efectivo por trabajador y mes. Por ramas de actividad (CNAE 2009) y tipo de jornada

Instituto Nacional de Estadística — *Horas efectivas*

		Total ramas de actividad				Industria			Construcción			Servicios		
		Total	Del cual Extras	Tiempo completo	Tiempo parcial	Total	Tiempo completo	Tiempo parcial	Total	Tiempo completo	Tiempo parcial	Total	Tiempo completo	Tiempo parcial
		1	2	3	4	5	6	7	8	9	10	11	12	13
14	M	129	0,56	145	77	139	145	80	143	150	73	126	144	77
15	M	129	0,59	145	78	139	145	81	144	150	77	126	144	78
16	M	129	0,63	145	78	140	145	80	144	151	77	126	144	78
17	M	129	0,65	145	78	140	145	81	145	151	78	126	144	78
18	M	129	0,68	145	78	139	145	84	144	150	78	126	144	78
19	MP	128	0,73	144	78	139	144	82	144	150	79	125	144	78
19 *I-III*	MP	129	0,70	144	78	139	144	82	145	151	79	125	144	78
20 *I-III*	MP	117	0,53	132	66	128	133	74	137	142	72	114	131	66
17 *IV*		127	0,70	143	75	138	143	80	142	148	77	124	143	75
18 *I*		131	0,60	149	77	145	151	86	147	153	80	128	148	76
II		135	0,70	152	81	148	154	88	151	157	82	131	152	80
III		121	0,70	134	78	127	131	79	138	143	74	119	134	78
IV		127	0,70	144	76	138	144	83	141	147	77	124	144	76
19 *I*	P	134	0,60	152	79	148	154	85	151	157	83	130	151	78
II	P	130	0,70	147	79	143	149	83	147	153	80	127	147	78
III	P	121	0,80	134	78	126	131	78	138	143	74	119	134	78
IV	P	128	0,80	144	77	139	144	82	142	147	80	125	144	77
20 *I*	P	129	0,70	146	73	142	148	80	146	152	80	125	145	73
II	P	107	0,40	122	55	118	123	67	127	132	63	104	121	54
III	P	115	0,50	128	71	123	128	75	138	143	74	112	126	70

CAPÍTULO 25 PRECIOS

25. PRECIOS — 25.1 General y por grupos de gasto

A) Índice de precios de consumo

Instituto Nacional de Estadística — *Año Base 2016*

		Índice general	Alimentos, y bebidas no alcohólicas	Bebidas alcohólicas y tabaco	Vestido y calzado	Vivienda (a)	Menaje (b)	Sanidad	Transporte	Comunicaciones	Ocio y cultura	Enseñanza	Hoteles, cafes y restaurantes	Otros bienes y servicios
		1	2	3	4	5	6	7	8	9	10	11	12	13
17	M	102,0	101,2	101,7	100,5	103,9	99,6	100,7	104,2	101,3	101,1	100,9	101,9	100,9
18	M	103,7	102,9	103,6	101,4	106,4	99,7	101,0	107,9	103,6	100,9	101,7	103,8	101,8
19	M	104,4	104,0	104,3	102,3	104,8	100,3	101,9	109,1	104,4	100,4	102,7	105,9	103,2
17		103,2	102,0	102,1	110,0	105,7	99,9	100,7	105,4	101,0	101,1	101,4	102,0	101,3
18		104,4	103,3	103,5	111,0	108,3	100,2	101,5	105,7	103,3	101,0	102,4	103,9	102,4
19		105,2	105,1	104,0	112,0	102,8	100,8	102,1	110,0	104,0	101,2	103,3	106,0	103,8
19	*Ago*	104,1	103,8	104,4	93,1	103,9	100,1	101,8	109,4	104,6	103,6	102,5	107,0	103,3
	Sep	104,1	103,7	104,3	98,1	103,4	100,2	101,9	109,5	104,6	100,5	102,6	107,0	103,3
	Oct	105,1	105,3	104,4	109,1	104,5	100,7	102,0	109,3	104,4	99,5	103,3	106,5	103,5
	Nov	105,3	105,2	104,3	114,4	104,0	100,9	102,0	109,2	104,3	99,2	103,3	106,0	103,7
	Dic	105,2	105,1	104,0	112,0	102,8	100,8	102,1	110,0	104,0	101,2	103,3	106,0	103,8
20	*Ene*	104,2	105,3	104,4	94,9	103,8	100,1	102,1	110,3	104,0	99,1	103,4	105,7	104,0
	Feb	104,1	105,6	104,9	93,5	102,6	100,2	102,0	109,6	104,0	99,9	103,3	106,5	104,3
	Mar	103,7	105,7	104,9	97,6	100,5	100,5	102,0	106,2	105,2	99,7	103,3	106,8	104,4
	Abr	104,0	107,2	105,1	107,7	98,5	100,8	102,1	102,7	105,1	100,6	103,4	107,6	104,6
	May	104,0	107,2	105,2	110,2	98,6	101,1	102,2	101,9	104,9	99,0	103,3	108,0	104,8
	Jun	104,5	106,9	105,0	108,8	100,2	101,0	102,2	103,5	104,9	100,5	103,3	108,4	104,9
	Jul	103,5	106,0	104,9	95,2	100,8	100,6	102,4	104,6	103,2	101,3	103,3	107,2	104,7
	Ago	103,6	106,1	104,9	94,1	101,1	100,5	102,3	104,6	103,3	101,5	103,3	107,5	104,8
	Sep	103,7	106,2	104,9	99,1	101,9	100,7	102,3	104,1	103,2	99,3	103,8	107,2	104,8
	Oct	104,3	107,6	104,9	110,2	100,7	101,0	102,2	103,7	100,0	98,8	103,0	106,8	104,9
	Nov	104,4	106,6	104,9	115,5	101,8	101,1	102,5	103,6	99,9	98,3	103,1	106,3	105,0

Nota:

a. Vivienda, agua, electricidad, gas y otros combustibles

b. Muebles, artículos del hogar y artículos para el mantenimiento corriente del hogar

25. PRECIOS — 25.2 General y por grupos especiales

A) Índice de precios de consumo

Instituto Nacional de Estadística — *Año Base 2016*

			Alimentos,bebidas y tabaco			No alimenticios					Otros Índices especíales			
							Bienes industriales							
		Índice general	General alimentos	Sin elaborar	Elaborados	General no alimenticios	General industriales	Productos energéticos	Sin productos energéticos	Servicios	No energéticos	IPSEBENE (a)	No alimenticios sin energía	Bienes industriales duraderos
		1	2	3	4	5	6	7	8	9	10	11	12	13
17	M	102,0	101,3	102,6	100,7	102,1	102,5	108,0	100,2	101,6	101,2	101,1	101,1	100,3
18	M	103,7	103,0	105,8	101,7	103,8	104,5	114,7	100,2	103,1	102,3	102,0	102,1	99,5
19	M	104,4	104,0	107,8	102,2	104,5	104,2	113,2	100,4	104,6	103,3	102,9	103,0	99,2
17		102,0	101,3	102,6	100,7	102,1	102,5	108,0	100,2	101,6	101,2	101,1	101,1	100,3
18		103,7	103,0	105,8	101,7	103,8	104,5	114,7	100,2	103,1	102,3	102,0	102,1	99,5
19		104,4	104,0	107,8	102,2	104,5	104,2	113,2	100,4	104,6	103,3	102,9	103,0	99,2
19	*Ago*	104,1	103,9	106,8	102,5	104,2	102,2	112,1	98,0	105,7	103,1	102,8	102,9	98,9
	Sep	104,1	103,8	106,9	102,4	104,2	103,0	111,6	99,3	105,1	103,2	102,9	103,0	99,1
	Oct	105,1	105,2	110,5	102,6	105,1	105,4	112,6	102,3	104,7	104,2	103,6	103,9	99,4
	Nov	105,3	105,1	110,4	102,6	105,3	106,1	112,0	103,6	104,5	104,5	103,9	104,2	99,4
	Dic	105,2	104,9	110,1	102,5	105,3	105,4	111,2	103,0	105,1	104,5	104,0	104,3	99,2
20	*Ene*	104,2	105,2	110,5	102,7	103,9	103,0	113,3	98,6	104,5	103,1	102,4	102,3	98,8
	Feb	104,1	105,5	110,4	103,2	103,6	101,9	110,3	98,2	105,1	103,3	102,7	102,6	98,8
	Mar	103,7	105,6	110,3	103,4	103,1	100,4	103,3	99,2	105,4	103,8	103,2	103,1	98,8
	Abr	104,0	107,0	113,2	104,0	103,1	99,9	96,0	101,7	105,9	105,0	104,3	104,4	98,7
	May	104,0	107,0	112,8	104,2	103,1	100,1	95,4	102,3	105,7	105,1	104,4	104,5	98,5
	Jun	104,5	106,6	112,5	103,9	103,8	101,0	99,2	102,0	106,2	105,2	104,5	104,6	98,5
	Jul	103,5	105,9	110,5	103,6	102,8	99,4	101,3	98,6	105,8	103,8	103,2	103,1	98,5
	Ago	103,6	105,9	110,6	103,7	102,9	99,3	101,7	98,3	106,0	103,8	103,2	103,1	98,4
	Sep	103,7	106,0	111,3	103,5	103,0	100,2	102,1	99,6	105,4	104,0	103,3	103,3	98,6
	Oct	104,3	107,3	115,1	103,6	103,4	101,6	100,2	102,3	104,9	104,8	103,9	104,0	98,7
	Nov	104,4	106,4	112,6	103,5	103,9	102,8	101,4	103,6	104,7	104,9	104,2	104,3	98,7

a. General sin alimentos no elaborados ni productos energéticos

Instituto Nacional de Estadística — *Año base 2015*

		Índice general	Por ramas de actividad (CNAE 2009)				Por destino económico de los bienes					
			Extractivas	Manufactureras	Suministro de energía eléctrica y gas	Suministro de agua	Energía	Bienes de equipo	Bienes intermedios	Bienes de consumo		
										Total	Duradero	No duradero
		1	2	3	4	5	6	7	8	9	10	11
14	M	102,1	100,6	102,2	101,8	99,0	109,6	99,2	100,7	98,9	99,8	98,8
15	M	100,0	100,0	100,0	100,0	100,0	100,0	100,0	100,0	100,0	100,0	100,0
16	M	96,9	98,4	98,2	89,9	100,6	89,2	100,6	98,5	100,2	101,2	100,2
17	M	101,1	98,9	102,0	96,9	100,1	98,4	101,5	101,9	102,1	101,3	102,2
18	M	104,1	99,9	104,6	102,0	100,6	106,3	102,4	104,5	101,9	102,3	101,9
19	MP	103,6	100,6	104,5	99,9	100,7	104,5	103,4	104,2	102,1	103,6	102,1
19 *E-N*	MP	103,8	100,6	104,5	100,5	100,7	104,9	103,3	104,3	102,0	103,6	102,0
20 *E-N*	MP	99,0	102,0	101,4	89,7	101,3	90,3	104,2	102,3	103,2	105,0	103,2
19 *Ago*	P	102,7	101,0	103,6	98,7	100,6	101,4	103,4	104,0	102,3	103,9	102,2
Sep	P	102,8	100,8	104,5	96,2	100,6	101,8	103,5	103,8	102,4	104,0	102,3
Oct	P	103,3	100,7	104,4	98,8	100,6	103,7	103,5	103,4	102,5	104,0	102,4
Nov	P	102,7	100,8	104,3	96,4	100,7	101,9	103,5	103,0	102,6	104,0	102,6
Dic	P	102,3	100,6	104,5	93,7	100,7	100,3	103,7	102,9	103,0	104,1	103,0
20 *Ene*	P	103,3	101,9	105,1	96,0	100,9	102,4	104,0	103,5	103,5	104,4	103,5
Feb	P	102,0	101,9	104,4	92,6	101,0	98,2	104,0	103,2	103,7	104,6	103,7
Mar	P	98,9	102,0	101,9	87,6	101,0	89,3	104,0	102,4	103,7	104,8	103,7
Abr	P	95,9	102,1	99,7	81,8	101,4	80,7	104,0	101,8	103,6	104,9	103,5
May	P	95,5	102,2	99,1	82,2	101,5	80,5	104,2	101,5	102,8	105,0	102,7
Jun	P	97,5	101,6	100,1	87,2	101,4	86,6	104,2	101,5	102,6	104,9	102,5
Jul	P	99,2	101,9	101,1	91,5	101,2	91,6	104,3	101,9	102,8	105,1	102,7
Ago	P	99,1	102,0	101,1	90,6	101,3	91,0	104,3	101,9	102,8	105,2	102,7
Sep	P	99,4	101,8	100,8	93,2	101,3	91,8	104,4	102,1	103,0	105,2	102,9
Oct	P	99,0	101,9	101,1	90,4	101,4	89,7	104,5	102,3	103,5	105,2	103,4
Nov	P	99,8	102,3	101,3	93,1	101,4	91,7	104,5	103,0	103,5	105,7	103,4

Instituto Nacional de Estadística — *Año base 2015*

		Industrias extractivas			Industrias manufactureras						
		Total	Extracción de antracita hulla y lignito	Otras industrias extractivas	Total	Alimentación	Fabricación de bebidas	Tabaco	Textil	Confección de prendas de vestir	Cuero y calzado
		1	2	3	4	5	6	7	8	9	10
14	M	100,6	102,7	100,0	102,2	99,1	99,3	97,7	100,0	99,1	99,6
15	M	100,0	100,0	100,0	100,0	100,0	100,0	100,0	100,0	100,0	100,0
16	M	98,4	98,6	98,9	98,2	99,3	100,6	100,4	99,7	100,4	100,6
17	M	98,9	95,0	98,8	102,0	101,6	102,0	103,3	99,9	100,8	101,6
18	M	99,9	93,2	100,4	104,6	100,6	105,3	105,0	100,1	100,9	102,1
19	MP	100,6	93,7	101,1	104,5	100,6	105,9	106,1	100,4	100,5	102,8
19 *E-N*	MP	100,6	93,7	101,1	104,5	100,5	105,9	106,0	100,4	100,5	102,8
20 *E-N*	MP	102,0	...	102,5	101,4	102,0	106,5	107,7	100,3	100,8	103,6
19 *Ago*	P	101,0	93,8	101,6	103,6	100,8	105,8	106,2	100,4	100,6	103,0
Sep	P	100,8	93,7	101,4	104,5	100,9	105,6	106,2	100,2	100,4	102,9
Oct	P	100,7	93,7	101,2	104,4	101,0	105,8	106,2	100,2	100,9	102,9
Nov	P	100,8	93,7	101,3	104,3	101,4	105,6	106,5	100,3	100,6	102,9
Dic	P	100,6	93,7	101,1	104,5	101,9	105,9	106,5	100,3	100,4	103,0
20 *Ene*	P	101,9	...	102,4	105,1	102,4	106,0	106,4	100,8	100,4	103,4
Feb	P	101,9	...	102,3	104,4	102,7	106,5	107,7	100,6	100,8	103,5
Mar	P	102,0	...	102,5	101,9	102,7	106,7	107,7	100,4	100,7	103,4
Abr	P	102,1	...	102,6	99,7	102,5	106,7	107,7	100,5	100,8	103,4
May	P	102,2	...	102,7	99,1	101,3	106,6	107,7	100,2	100,8	103,5
Jun	P	101,6	...	102,1	100,1	101,0	106,7	108,0	100,2	100,9	103,4
Jul	P	101,9	...	102,4	101,1	101,1	106,7	108,0	100,0	100,6	103,9
Ago	P	102,0	...	102,5	101,1	101,3	106,5	108,0	100,1	100,5	103,8
Sep	P	101,8	...	102,3	100,8	101,5	106,5	108,0	100,3	100,7	103,7
Oct	P	101,9	...	102,4	101,1	102,3	106,2	108,0	100,2	101,3	103,8
Nov	P	102,3	...	102,8	101,3	102,6	106,3	108,0	100,0	101,2	103,9

25. PRECIOS
B) Índice de precios industriales

25.5 Por ramas de actividad (CNAE 2009)
Industrias manufactureras (continuación 1)

Instituto Nacional de Estadística — *Año base 2015*

		Industrias manufactureras									
		Madera y corcho,excepto muebles; cestería y espartería	Papel	Artes gráficas y reproducción de soportes grabados	Coquerías y refino de petróleo	Química	Fabricación de productos farmacéuticos	Fabricación de productos de caucho y plásticos	Fabricación de otros productos minerales no metálicos	Metalurgia	Fabricación de productos metálicos, excepto maquinaria y equipo
		1	2	3	4	5	6	7	8	9	10
14	M	99,0	98,6	98,1	132,3	102,1	99,2	100,0	99,8	102,1	100,0
15	M	100,0	100,0	100,0	100,0	100,0	100,0	100,0	100,0	100,0	100,0
16	M	101,0	99,3	100,8	83,5	97,8	100,7	99,5	99,9	96,5	99,8
17	M	101,5	101,6	102,1	99,4	101,2	102,0	99,9	100,2	111,7	102,2
18	M	103,6	105,5	103,9	116,7	104,7	102,5	101,0	101,6	117,0	103,5
19	MP	105,0	105,5	105,5	114,5	103,9	103,8	101,3	102,9	112,6	104,3
19 *E-N*	MP	105,0	105,6	105,4	114,4	104,0	103,8	101,3	102,9	113,0	104,3
20 *E-N*	MP	105,2	103,4	105,6	83,9	99,6	104,3	101,0	103,5	106,5	103,9
19 *Ago*	P	105,1	105,3	105,9	106,0	104,3	103,8	101,3	103,2	111,0	104,0
Sep	P	105,0	105,0	104,9	113,9	104,0	103,8	101,1	103,0	110,7	104,4
Oct	P	105,1	104,3	105,4	114,4	103,2	103,7	101,0	103,2	109,8	103,8
Nov	P	105,2	104,2	105,2	113,9	101,9	103,9	101,3	102,9	108,5	104,3
Dic	P	105,2	104,1	106,1	115,0	101,8	103,7	100,9	103,1	108,3	104,0
20 *Ene*	P	105,4	103,7	107,8	116,4	102,6	104,1	101,4	103,3	109,8	104,1
Feb	P	105,2	103,6	107,1	109,1	102,1	104,1	101,3	103,8	108,5	104,2
Mar	P	105,1	103,5	106,4	86,5	99,9	104,5	101,4	103,8	106,2	103,7
Abr	P	105,0	103,5	106,9	67,3	96,7	104,3	101,2	103,3	106,5	103,7
May	P	105,1	103,5	106,3	64,9	96,9	104,3	101,0	103,1	104,5	103,9
Jun	P	105,1	103,6	105,6	75,4	98,0	104,3	101,0	103,2	104,2	103,7
Jul	P	105,2	103,2	104,6	83,5	99,7	104,3	100,8	103,5	105,1	103,7
Ago	P	105,2	103,2	104,0	83,8	99,7	104,5	100,7	103,5	105,1	103,6
Sep	P	105,3	103,3	103,9	78,8	99,5	104,4	100,8	103,6	106,3	104,0
Oct	P	105,2	103,1	104,0	78,7	99,5	104,5	100,8	103,6	107,5	104,0
Nov	P	105,3	103,1	104,6	79,0	100,8	104,6	100,9	103,6	108,4	104,1

25. PRECIOS
B) Índice de precios industriales

25.6 Por ramas de actividad (CNAE 2009)
Industrias manufactureras (continuación 2) y resto

Instituto Nacional de Estadística — *Año base 2015*

		Industrias manufactureras							Suministro de energía eléctrica y gas	Suministro de agua
		Fabricación de productos informáticos, electrónicos y ópticos	Fabricación de material y equipo eléctrico	Fabricación de maquinaria y equipo n.c.o.p.	Fabricación de vehículos de motor, remolques y semirremolques	Fabricación de otro material de transporte	Fabricación de muebles	Otras industrias manufactureras		
		1	2	3	4	5	6	7	8	9
14	M	101,2	100,2	99,6	99,8	95,3	99,5	98,8	101,8	99,0
15	M	100,0	100,0	100,0	100,0	100,0	100,0	100,0	100,0	100,0
16	M	100,2	99,1	100,6	99,8	104,5	101,0	99,3	89,9	100,6
17	M	100,0	99,9	101,0	99,8	108,9	101,9	99,3	96,9	100,1
18	M	99,6	100,8	102,0	100,8	110,4	102,9	100,5	102,0	100,6
19	MP	100,3	100,3	103,1	101,7	112,8	104,1	102,2	99,9	100,7
19 *E-N*	MP	100,3	100,4	103,1	101,6	112,8	104,1	102,1	100,5	100,7
20 *E-N*	MP	100,9	100,9	103,9	102,4	112,9	105,0	104,3	89,7	101,3
19 *May*	P	100,2	100,6	103,1	101,7	112,3	104,1	101,4	100,5	100,7
Jun	P	100,6	100,1	103,2	101,7	113,6	104,1	102,4	99,6	100,6
Jul	P	100,4	99,6	103,2	101,8	113,6	104,2	102,3	101,9	100,6
Ago	P	100,5	99,8	103,2	101,7	113,4	104,2	102,6	98,7	100,6
Sep	P	100,3	99,5	103,1	101,7	113,4	104,2	102,9	96,2	100,6
Oct	P	100,4	99,9	103,1	101,9	113,2	104,3	102,2	98,8	100,6
Nov	P	100,4	99,7	103,2	102,0	113,4	104,3	102,6	96,4	100,7
Dic	P	100,4	99,8	103,2	102,0	112,8	104,3	103,0	93,7	100,7
20 *Ene*	P	100,9	100,6	103,6	102,2	113,0	104,7	103,3	96,0	100,9
Feb	P	100,8	100,3	103,9	102,1	112,9	104,7	103,8	92,6	101,0
Mar	P	100,7	100,4	103,9	102,1	113,1	105,0	103,6	87,6	101,0
Abr	P	101,0	100,9	103,9	102,1	113,0	105,0	104,5	81,8	101,4
May	P	100,9	101,1	104,0	102,3	112,2	105,0	104,8	82,2	101,5
Jun	P	100,9	100,6	103,9	102,5	111,6	105,0	105,1	87,2	101,4
Jul	P	100,9	101,4	103,8	102,6	112,9	105,0	104,7	91,5	101,2
Ago	P	100,9	100,8	103,8	102,6	113,2	105,1	104,4	90,6	101,3
Sep	P	100,9	101,1	103,9	102,7	113,1	105,1	104,1	93,2	101,3
Oct	P	100,9	101,3	103,8	102,8	113,6	105,1	104,7	90,4	101,4
Nov	P	101,2	101,0	103,9	102,9	113,4	105,4	104,7	93,1	101,4

25. PRECIOS
C) Precios en la construcción

25.7 Índice de costes de la construcción y precio medio del metro cuadrado de las viviendas libres tasadas

Ministerio de Transportes, Movilidad y Agenda Urbana — *Base enero 2015=100 y Euros*

		Índice de costes de la construcción Base enero 2015 = 100 (series mensuales)							Precio medio del m2 de las viviendas libres tasadas (series trimestrales)								
		General			Edificación		Ingeniería civil					Comunidades autónomas con más de 2.000.000 de habitantes					
		Total	Laboral	Consumos intermedios	Del cual Total	Del cual Consumos Intermedios	Del cual Total	Del cual Consumos Intermedios	Total nacional	Hasta 5 años	Mas de 5 años	Andalucía	Castilla-León	Cataluña	Comunidad Valenciana	Galicia	Comunidad de Madrid
		1	2	3	4	5	6	7	8	9	10	11	12	13	14	15	16
14	M	101,3	101,2	101,3	101,1	101,0	101,8	102,0	1 459	1 715	1 450	1 211	1 062	1 663	1 122	1 179	2 015
15	M	100,0	100,0	100,0	100,0	100,0	100,0	100,0	1 475	1 734	1 466	1 224	1 058	1 685	1 138	1 178	2 075
16	M	98,8	97,6	99,4	98,8	99,6	98,7	99,0	1 503	1 746	1 496	1 216	1 058	1 763	1 153	1 192	2 169
17	M	101,0	94,8	104,2	100,5	104,1	102,0	104,5	1 539	1 795	1 530	1 246	1 047	1 857	1 152	1 188	2 290
18	MP	103,3	95,5	107,3	102,7	107,0	105,0	108,2	1 591	1 820	1 584	1 299	1 041	1 955	1 181	1 189	2 484
19	MP	104,4	100,0	106,6	104,0	106,4	105,3	107,0	1 641	1 886	1 633	1 316	1 040	2 029	1 225	1 199	2 626
19 *I-III*	MP	104,6	99,8	107,1	104,2	106,8	105,7	107,7	1 637	1 878	1 630	1 309	1 040	2 027	1 223	1 197	2 611
20 *I-III*	MP	102,2	96,4	105,2	101,9	105,3	102,8	105,0	...	...	...	...	...	...	...	...	...
17 *III*		101,3	96,0	104,1	101,0	104,0	102,2	104,3	1 540	1 800	1 532	1 223	1 043	1 871	1 145	1 199	2 305
IV		101,3	93,4	105,5	100,8	105,3	102,8	106,0	1 559	1 804	1 551	1 246	1 047	1 893	1 158	1 185	2 355
18 *I*	P	102,2	92,9	107,0	101,5	106,7	104,0	107,7	1 567	1 795	1 559	1 246	1 045	1 906	1 177	1 189	2 413
II	P	102,9	94,0	107,5	102,2	107,2	104,7	108,3	1 588	1 810	1 581	1 262	1 036	1 949	1 181	1 198	2 482
III	P	103,7	96,7	107,3	103,1	106,9	105,3	108,3	1 590	1 830	1 582	1 268	1 037	1 961	1 167	1 178	2 497
IV	P	104,5	98,5	107,6	103,9	107,2	106,0	108,6	1 619	1 846	1 612	1 299	1 046	2 002	1 201	1 193	2 546
19 *I*	P	104,5	98,6	107,5	104,0	107,3	105,8	108,3	1 636	1 869	1 629	1 304	1 050	2 019	1 226	1 190	2 613
II	P	105,0	100,7	107,2	104,6	107,0	106,1	107,9	1 637	1 883	1 630	1 304	1 034	2 032	1 227	1 203	2 610
III	P	104,3	100,1	106,5	103,9	106,3	105,3	107,0	1 638	1 881	1 631	1 309	1 038	2 029	1 217	1 197	2 611
IV	P	103,6	100,8	105,0	103,4	105,1	103,9	105,0	1 653	1 912	1 645	1 316	1 039	2 037	1 232	1 205	2 672
20 *I*	P	104,1	99,5	106,5	103,9	106,7	104,4	106,1	1 640	1 892	1 633	1 312	1 037	2 030	1 214	1 198	2 637
II	P	101,4	94,9	104,8	101,0	104,8	102,3	104,8	1 610	1 894	1 601	1 292	1 025	1 987	1 184	1 185	2 589
III	P	101,1	94,9	104,4	100,8	104,5	101,8	104,1	...	...	...	...	...	...	...	...	...

25. PRECIOS
D) Índices de precios percibidos y pagados por los agricultores

25.8 Total y detalle

Ministerio de Agricultura, Pesca y Alimentación — *Tasas de variación interanual (a)*

		Precios percibidos								Precios pagados						
		Total	Productos agrícolas				Productos animales			Bienes y servicios de uso corriente				Bienes de inversión		
			Del cual							Del cual						
			Total	Cereales (b)	Hortalizas	Fruta	Total	Ganado abasto	Productos ganaderos	Total	Alimentos del ganado	Fertilizantes	Energía y lubricantes	Total	Maquinaria y otros bienes	Obras de inversión
		1	2	3	4	5	6	7	8	9	10	11	12	13	14	15
16	M	-3,6	-2,7	...	-10,0	8,7	-3,3	-1,3	-9,2	-3,4	-3,3	-8,2	-11,1	-1,0	0,4	-2,0
17	M	7,3	5,9	...	13,0	-3,9	8,6	8,5	9,1	0,3	-1,4	-4,4	9,4	1,3	0,7	1,7
18	M	0,0	2,5	...	2,6	9,1	-2,5	-3,5	0,9	3,8	3,2	3,9	13,1	1,7	1,5	1,8
19	M	-4,4	-9,1	...	-0,8	-13,9	2,3	3,4	-0,9	0,9	1,2	6,5	-2,9	2,8	3,7	2,1
19 *E-A*	M	-7,4	-12,8	...	-0,4	-26,6	-0,5	0,2	-2,7	1,6	1,5	8,0	0,0	3,2	4,0	2,7
20 *E-A*	MP	3,3	4,5	...	1,6	34,6	2,5	2,1	4,1	-3,0	-1,0	-5,9	-18,9	0,8	3,0	-0,8
19 *Ago*		-0,3	-1,7	2,0	7,7	-14,8	1,5	1,6	1,2	0,2	1,6	5,6	-8,9	2,4	2,5	2,3
Sep		0,2	-1,7	-1,4	11,0	-8,7	3,3	3,7	1,8	-0,3	1,4	3,4	-10,7	2,3	2,5	2,2
Oct		-0,7	-4,1	0,3	-9,8	1,1	7,0	8,4	2,9	-0,5	0,6	3,5	-8,1	1,7	3,4	0,4
Nov		2,7	-1,3	-0,7	-10,9	19,8	9,5	12,0	2,7	-0,5	0,3	3,9	-7,7	1,7	3,4	0,4
Dic		4,7	0,3	-0,7	3,4	33,8	12,2	15,4	3,2	-0,6	-0,2	3,4	-8,2	1,6	3,3	0,4
20 *Ene*		6,3	1,2	0,6	1,8	32,3	12,9	15,9	4,4	-1,1	-0,7	-1,8	-5,8	0,7	2,3	-0,6
Feb		7,0	1,1	2,7	-4,0	27,4	13,4	16,3	4,9	-1,7	-0,7	-4,6	-8,8	0,6	2,4	-0,8
Mar		9,5	6,5	2,9	10,9	17,3	12,5	14,5	6,4	-2,4	-0,1	-6,4	-16,2	0,7	2,4	-0,6
Abr		9,2	16,8	1,0	19,4	69,4	2,6	2,0	4,4	-3,3	0,5	-6,5	-25,1	1,5	3,8	-0,2
May		7,0	19,4	-0,1	28,6	47,5	-5,5	-8,7	4,9	-3,6	0,2	-6,4	-27,7	1,6	3,9	-0,2
Jun		-5,7	-3,4	...	-22,1	33,2	-7,6	-10,5	2,2	-3,7	-1,6	-6,8	-23,5	1,5	3,8	-0,2
Jul		-4,4	-4,1	-5,3	-15,6	19,5	-4,8	-7,1	2,6	-4,6	-3,0	-7,5	-23,7	-0,0	2,6	-2,1
Ago	P	-2,5	-1,5	-7,2	-6,0	30,1	-3,7	-5,7	3,0	-3,8	-2,6	-7,1	-20,2	-0,0	2,7	-2,1

(a) Tasas de variación interanual calculadas a partir de los datos publicados por el Ministerio de Agricultura, Pesca y Alimentación: Índice de precios percibidos y pagados por los agricultores, año base 2005 hasta diciembre de 2009; año base 2010 desde enero de 2010 hasta diciembre de 2014; año base 2015 a partir de enero de 2015.
(b) Con el año base 2015, no existen datos para los junios de cada año de Cereales.

CAPÍTULO 26 ECONOMÍA INTERNACIONAL

26. ECONOMÍA INTERNACIONAL
A) Agregados macroeconómicos

26.1 Producto interior bruto a precios corrientes (a)

OCDE, EUROSTAT, FMI — *Moneda nacional (b)*

	OCDE	Unión Europea							Brasil	China	Estados Unidos de América	India	Japón	Reino Unido	Rusia
		Total UE	Zona del euro	España	Alemania	Francia	Holanda	Italia							
	Base 2010 mm	Base 2010 mm	Base 2010 mm	Base 2010 mm	Base 2010 mm	Base 2010 mm	Base 2010 mm	Base 2010 mm	Base 2010 mm	Base 2010 bn	Base 2010 mm	Base 2010 mm	Base 2010 bn	Base 2010 mm	Base 2010 mm
	1	2	3	4	5	6	7	8	9	10	11	12	13	14	15
16	55 810	12 542	10 809	1 114	3 129	2 232	708	1 696	6 269	74 006	18 715	149 787	535	1 995	85 616
17	58 444	13 061	11 212	1 162	3 263	2 299	739	1 738	6 583	82 075	19 519	166 252	546	2 072	91 843
18	61 065	13 527	11 596	1 204	3 361	2 362	774	1 771	7 004	90 031	20 612	185 835	547	2 142	104 630
19	63 502	13 975	11 946	1 245	3 455	2 427	810	1 789	7 407	69 780	21 433	199 802	554	2 218	110 046
17 *II*	14 515	3 249	2 789	290	810	572	184	433	1 639	19 918	4 839	40 772	136	516	22 650
III	14 676	3 285	2 818	292	821	577	186	436	1 645	20 982	4 903	42 174	137	518	22 960
IV	14 865	3 320	2 849	295	831	582	188	440	1 674	23 235	4 980	43 287	138	525	23 711
18 *I*	15 041	3 347	2 868	297	831	585	191	441	1 717	19 792	5 061	44 749	137	528	24 999
II	15 226	3 369	2 890	300	839	588	192	444	1 739	21 930	5 138	45 983	137	533	26 075
III	15 335	3 386	2 903	302	840	592	195	442	1 765	22 950	5 186	47 105	136	539	26 573
IV	15 463	3 425	2 934	306	850	597	197	444	1 784	25 360	5 227	47 998	137	542	26 983
19 *I*	15 639	3 459	2 959	307	857	603	200	446	1 806	21 343	5 279	48 627	138	549	27 335
II	15 826	3 481	2 976	310	859	606	201	447	1 841	23 750	5 332	49 601	139	552	27 310
III	15 969	3 504	2 996	312	866	609	204	448	1 878	24 687	5 385	50 250	139	558	27 748
IV	16 068	3 531	3 015	316	872	610	206	448	1 882	...	5 437	51 324	137	559	27 653
20 *I*	15 832	3 431	2 918	297	860	581	204	425	1 886	...	5 390	52 223	137	554	27 753
II	14 094	3 058	2 599	246	780	514	187	374	1 715	...	4 880	38 382	126	476	24 093
III	...	3 395	2 897	288	839	593	203	429	1 887	...	5 289	...	133	540	...

PRODUCTO INTERIOR BRUTO
Tasas de variación interanual

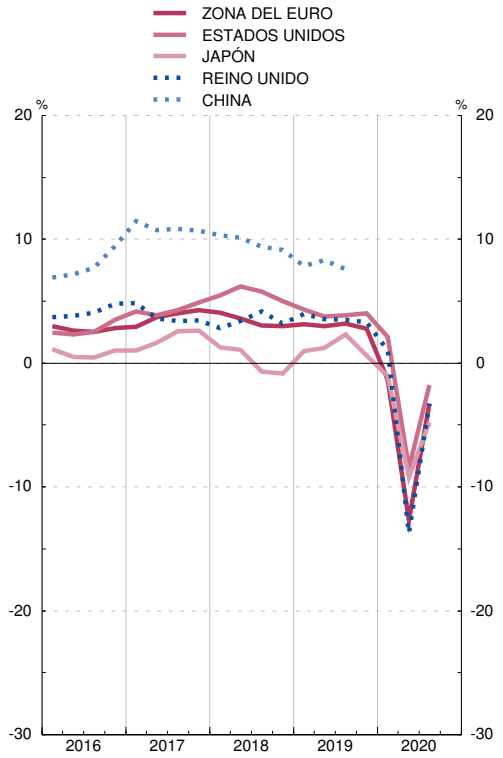

PRODUCTO INTERIOR BRUTO
Tasas de variación interanual

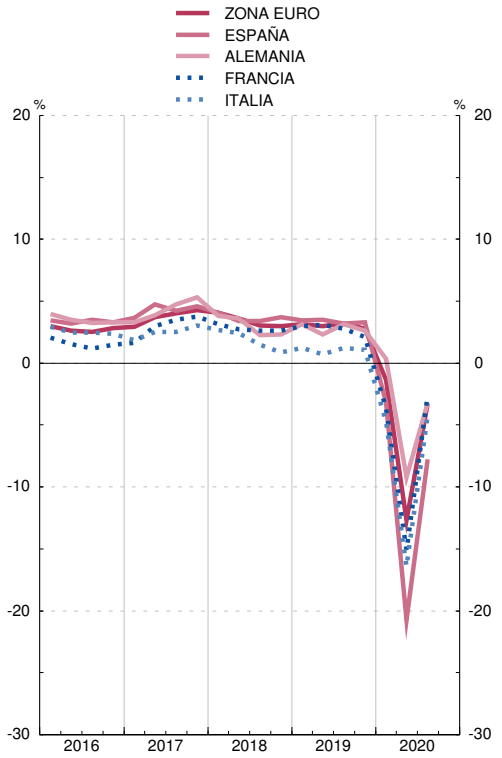

(a) Series corregidas de efectos estacionales. En el caso de los países, excepto Suiza, las series están, además, corregidas de efecto calendario.
(b) La serie de la OCDE está en dólares estadounidenses y la serie del agregado UE en euros. Las series de los países de la zona del euro se han obtenido hasta el último trimestre de 1998 aplicando a las series en moneda nacional los tipos de conversión irrevocables del euro. Como, para ese período, el agregado de la zona del euro se ha obtenido aplicando a las series en moneda nacional los tipos de cambio respecto al ECU, el agregado de la zona del euro no coincide con la suma de los PIB de los países que la componen.

26. ECONOMÍA INTERNACIONAL
A) Agregados macroeconómicos

26.2 Producto interior bruto a precios constantes (a)

OCDE, EUROSTAT, FMI — *Moneda nacional (b)*

	OCDE	Unión Europea							Brasil	China	Estados Unidos de América	India	Japón	Reino Unido	Rusia
		Total UE	Zona del euro	España	Alemania	Francia	Holanda	Italia							
	Base 2010 mm	Base 2010 mm	Base 2010 mm	Base 2010 mm	Base 2010 mm	Base 2010 mm	Base 2010 mm	Base 2010 mm	Base 2010 mm	Base 2010 bn	Base 2010 mm	Base 2010 mm	Base 2010 bn	Base 2010 mm	Base 2010 mm
	1	2	3	4	5	6	7	8	9	10	11	12	13	14	15
16	54 643	12 454	10 714	1 110	3 088	2 221	705	1 677	1 154	73 219	17 689	121 107	520	1 954	85 709
17	56 133	12 813	11 004	1 142	3 177	2 275	726	1 706	1 169	78 166	18 108	129 361	531	1 991	87 205
18	57 569	13 086	11 210	1 171	3 219	2 316	743	1 721	1 190	83 300	18 688	137 982	533	2 012	89 275
19	58 500	13 292	11 357	1 194	3 238	2 350	755	1 726	1 207	63 785	19 092	144 482	536	2 040	90 401
17 *II*	13 975	3 190	2 739	285	791	567	181	426	292	19 128	4 505	32 023	132	497	21 763
III	14 079	3 215	2 761	287	797	570	182	427	292	20 013	4 541	32 639	133	498	21 904
IV	14 195	3 242	2 783	289	804	575	184	429	293	21 839	4 581	33 272	134	500	21 909
18 *I*	14 310	3 252	2 789	290	802	576	185	430	297	18 361	4 633	33 818	133	500	22 203
II	14 385	3 269	2 801	292	806	577	186	430	297	20 408	4 664	34 266	134	502	22 271
III	14 417	3 274	2 803	294	804	579	186	430	299	21 304	4 688	34 745	133	505	22 353
IV	14 457	3 292	2 818	295	806	583	187	430	297	23 226	4 703	35 153	133	505	22 449
19 *I*	14 544	3 311	2 831	297	811	586	188	431	301	19 542	4 738	35 650	134	508	22 343
II	14 602	3 319	2 837	298	807	588	188	432	302	21 669	4 755	35 973	135	509	22 873
III	14 662	3 328	2 842	299	810	589	189	432	301	22 574	4 785	36 274	135	512	22 672
IV	14 692	3 334	2 846	300	810	588	190	431	302	...	4 813	36 586	132	512	22 512
20 *I*	14 421	3 224	2 740	284	794	553	187	407	297	...	4 753	36 827	132	496	22 314
II	12 904	2 859	2 420	234	716	477	171	354	269	...	4 326	27 529	121	403	21 592
III	...	3 189	2 721	272	777	566	184	411	290	...	4 646	...	127	468	...

PRODUCTO INTERIOR BRUTO
Tasas de variación interanual

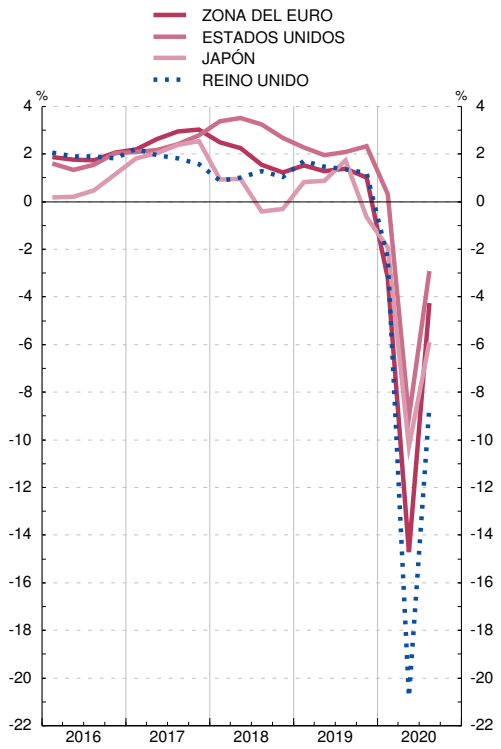

PRODUCTO INTERIOR BRUTO
Tasas de variación interanual

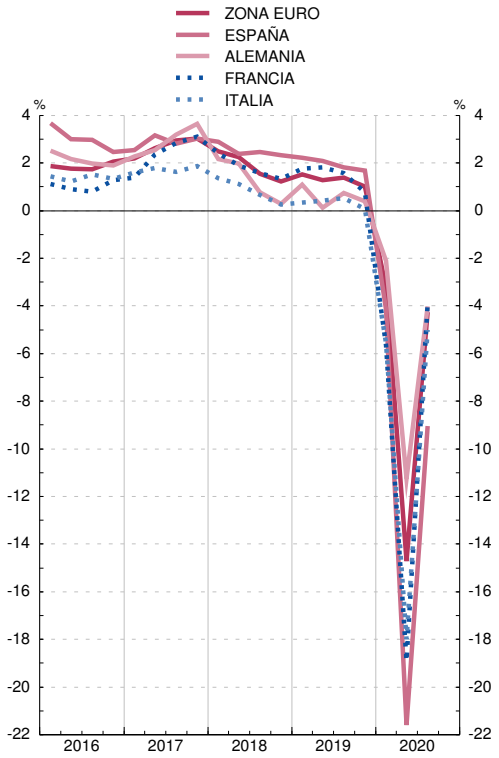

(a) Series corregidas de efectos estacionales. En el caso de los países, excepto Suiza, las series están, además, corregidas de efecto calendario.
(b) La serie de la OCDE está en dólares estadounidenses y la serie del agregado UE en euros. Las series de los países de la zona del euro se han obtenido hasta el último trimestre de 1998 aplicando a las series en moneda nacional los tipos de conversión irrevocables del euro. Como, para ese período, el agregado de la zona del euro se ha obtenido aplicando a las series en moneda nacional los tipos de cambio respecto al ECU, el agregado de la zona del euro no coincide con la suma de los PIB de los países que la componen.

26.11 Tasas de paro

OCDE — *Porcentajes*

		OCDE	Unión Europea									Canadá	Corea del Sur	Estados Unidos de América	Japón	Reino Unido
			Total UE	Zona del euro	España	Alemania	Francia	Hollanda	Italia	Polonia	Suecia					
		1	2	3	4	5	6	7	8	9	10	11	12	13	14	15
14	M	7,4	...	11,6	24,5	5,0	10,3	7,4	12,6	9,0	7,9	6,9	3,5	6,2	3,6	6,2
15	M	6,8	...	10,9	22,1	4,6	10,4	6,9	11,9	7,5	7,4	6,9	3,6	5,3	3,4	5,3
16	M	6,4	9,1	10,1	19,6	4,2	10,0	6,0	11,7	6,2	6,9	7,0	3,7	4,9	3,1	4,8
17	M	5,9	8,2	9,1	17,2	3,8	9,4	4,9	11,3	4,9	6,7	6,3	3,7	4,3	2,8	4,3
18	M	5,5	7,3	8,2	15,3	3,4	9,0	3,8	10,6	3,8	6,3	5,8	3,9	3,9	2,4	4,0
19	M	5,4	6,7	7,6	14,1	3,1	8,5	3,4	9,9	3,3	6,8	5,7	3,8	3,7	2,4	3,7
19	*Jun*	5,4	6,6	7,5	14,2	3,0	8,5	3,4	9,7	3,3	6,5	5,6	4,0	3,7	2,3	3,8
	Jul	5,4	6,7	7,5	14,3	3,0	8,5	3,4	9,7	3,2	7,1	5,7	4,0	3,7	2,3	3,8
	Ago	5,4	6,6	7,5	14,3	3,0	8,5	3,5	9,4	3,1	7,1	5,7	3,1	3,7	2,3	3,8
	Sep	5,3	6,6	7,5	14,1	3,1	8,4	3,5	9,7	3,1	6,7	5,5	3,4	3,5	2,4	3,7
	Oct	5,3	6,6	7,4	14,0	3,1	8,3	3,5	9,5	3,0	6,8	5,6	3,5	3,6	2,4	3,7
	Nov	5,3	6,6	7,4	13,8	3,2	8,2	3,5	9,5	2,9	7,3	5,9	3,6	3,5	2,2	3,7
	Dic	5,2	6,5	7,4	13,7	3,3	8,2	3,2	9,6	2,9	6,6	5,6	3,7	3,5	2,2	3,7
20	*Ene*	5,3	6,5	7,3	13,5	3,4	7,7	3,0	9,6	3,0	7,2	5,5	4,0	3,6	2,4	3,9
	Feb	5,2	6,5	7,2	13,5	3,6	7,5	2,9	9,4	3,0	7,6	5,6	3,3	3,5	2,4	3,9
	Mar	5,6	6,6	7,4	14,9	3,8	8,0	2,9	8,5	3,0	6,8	7,8	3,8	4,4	2,5	3,8
	Abr	8,7	6,6	7,2	15,0	4,0	7,3	3,4	7,4	3,1	7,9	13,0	3,8	14,7	2,6	3,7
	May	8,7	7,0	7,7	15,6	4,2	7,2	3,6	8,7	3,3	8,4	13,7	4,5	13,3	2,9	3,7
	Jun	8,3	7,2	7,9	15,9	4,3	6,9	4,3	9,4	3,4	9,2	12,3	4,3	11,1	2,8	3,9
	Jul	8,1	7,8	8,7	16,9	4,4	9,4	4,5	9,9	3,4	9,1	10,9	4,2	10,2	2,9	4,3
	Ago	7,5	7,7	8,6	16,6	4,5	9,0	4,6	9,8	3,4	9,1	10,2	3,2	8,4	3,0	4,6
	Sep	7,3	7,6	8,5	16,3	4,5	8,8	4,4	9,7	3,4	8,9	9,0	3,9	7,9	3,0	...
	Oct	7,1	7,6	8,4	16,2	4,5	8,6	4,3	9,8	3,5	8,6	8,9	4,2	6,9	3,1	...
	Nov	...	...	...	...	...	...	...	...	...	...	8,5	...	6,7	...	...

TASAS DE PARO

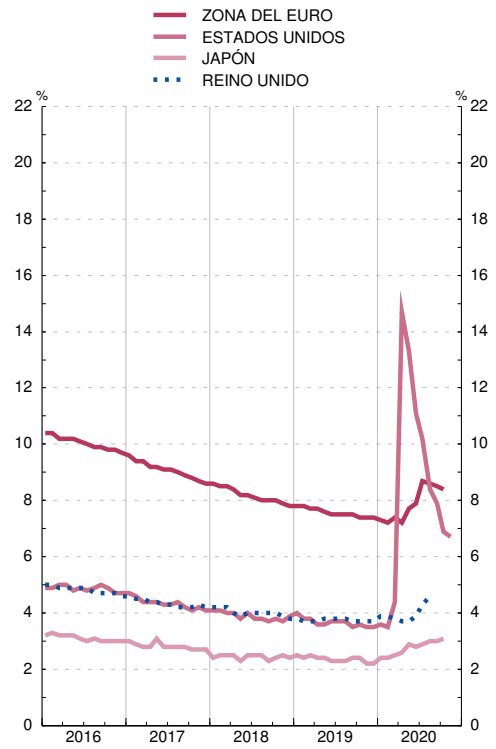

TASAS DE PARO

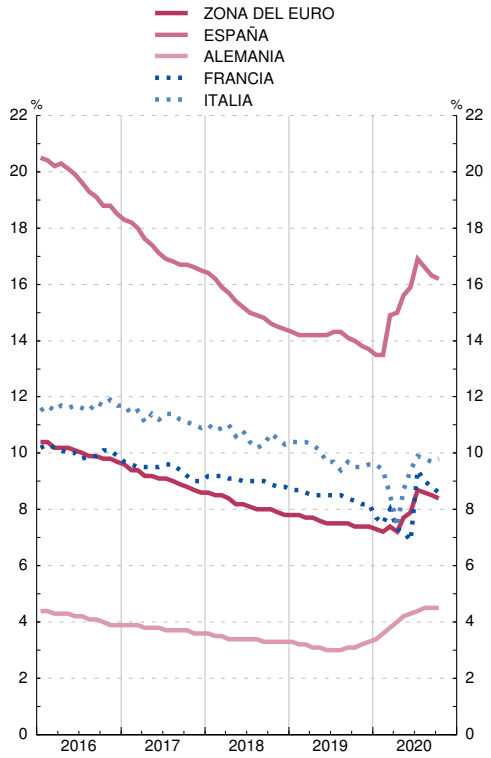

26.12 Índice de costes laborales unitarios. Total Economía

OCDE — *Base 2015 = 100*

		OCDE	Unión Europea								Canadá	Corea del Sur	Estados Unidos de América	Japón	Reino Unido	Suiza
			Zona del euro	España	Ale-mania	Francia	Holanda	Italia	Polonia	Suecia						
		1	2	3	4	5	6	7	8	9	10	11	12	13	14	15
14	M	98,9	99,6	100,0	97,8	99,8	101,3	99,1	100,5	99,9	97,8	99,7	98,1	100,4	99,9	100,1
15	M	100,0	100,0	100,0	100,0	100,0	100,0	100,0	100,0	100,0	100,0	100,0	100,0	100,0	100,0	100,0
16	M	101,4	100,8	99,1	101,4	100,8	100,9	100,3	102,4	102,6	98,9	101,4	101,0	101,6	102,7	99,2
17	M	102,7	101,4	99,5	102,6	101,5	101,4	100,3	104,6	104,3	99,8	101,7	103,0	100,9	105,0	98,7
18	M	105,2	103,3	100,6	105,5	102,5	103,7	102,3	107,9	107,9	102,6	103,4	105,1	103,9	107,8	98,1
19	M	107,8	105,2	103,0	109,0	102,0	106,8	103,6	110,9	110,6	105,4	105,0	107,2	104,8	111,9	98,7
16	*IV*	101,9	101,0	99,3	102,4	101,2	100,7	100,4	102,7	104,2	98,8	102,6	101,6	102,0	103,5	98,6
17	*I*	102,1	101,3	99,5	102,1	101,5	100,8	100,5	103,8	104,0	98,6	100,7	102,3	100,9	103,5	98,8
	II	102,4	101,3	99,3	102,5	101,5	101,2	99,8	103,9	103,8	98,8	102,2	102,7	100,7	104,9	98,8
	III	102,8	101,4	99,6	102,6	101,5	101,5	100,3	105,0	104,2	100,4	101,4	103,0	101,1	105,7	98,8
	IV	103,4	101,7	99,7	103,2	101,5	101,9	100,5	105,6	105,4	101,6	102,4	103,9	100,9	105,9	98,5
18	*I*	104,3	102,3	99,7	104,2	102,0	102,6	100,8	106,2	106,5	102,3	104,9	104,4	103,0	106,4	98,0
	II	104,7	103,0	100,2	104,6	102,5	102,8	102,8	107,9	107,6	102,3	102,9	104,7	103,4	106,9	97,5
	III	105,7	103,8	100,9	106,4	102,6	104,5	102,8	107,9	108,7	102,4	103,2	105,5	104,4	108,1	98,1
	IV	106,3	104,1	101,5	107,0	102,7	104,9	102,8	109,4	108,6	103,4	102,6	105,8	104,6	109,7	98,6
19	*I*	107,1	104,3	102,1	107,3	101,7	105,9	103,3	109,0	109,4	104,0	105,7	107,1	104,0	109,7	98,6
	II	107,6	105,1	103,0	108,8	101,8	106,2	103,4	110,1	110,7	104,7	104,9	107,2	104,2	111,7	98,8
	III	107,9	105,5	103,2	110,0	102,1	107,1	103,6	111,4	110,9	105,8	105,1	107,1	104,2	112,5	98,7
	IV	108,5	105,9	103,7	110,0	102,3	108,1	103,9	113,1	111,2	106,9	104,2	107,5	106,9	113,6	98,7
20	*I*	110,8	108,9	107,8	112,5	105,9	111,3	105,7	115,2	112,2	108,3	104,5	109,9	107,4	117,6	99,4
	II	115,9	114,0	113,4	118,4	109,9	120,2	108,9	123,0	119,8	113,6	107,1	113,0	112,4	142,3	102,5
	III	...	...	108,5	113,2	...	...	...	...	...	...	...	...	...	...	...

INDICE DE COSTES LABORALES UNITARIOS
Tasas de variación interanual

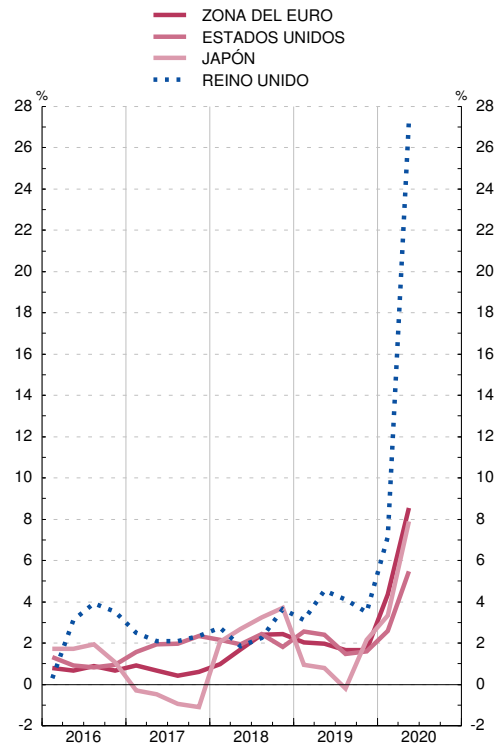

INDICE DE COSTES LABORALES UNITARIOS
Tasas de variación interanual

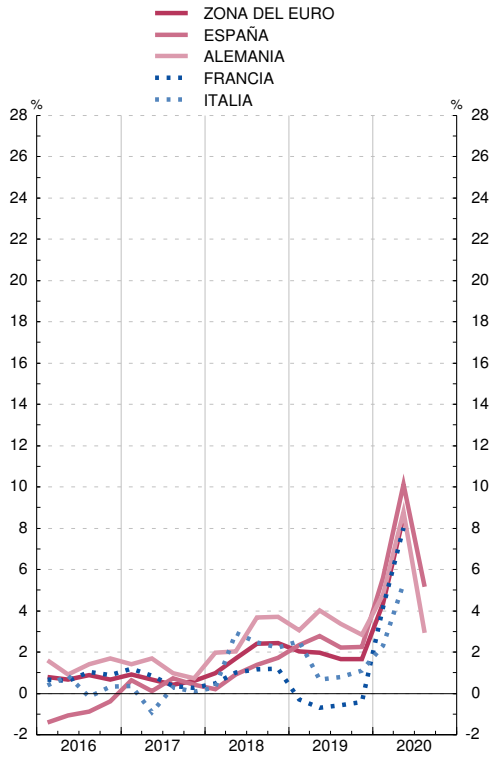

26.21 Índice de precios de consumo

OCDE — *Base 2015 = 100*

		OCDE	Unión Europea									Canadá	China	Corea del Sur	Estados Unidos de América	Japón	Reino Unido	Suiza
			Total UE	Zona del euro	España	Alemania	Francia	Holanda	Italia	Polonia	Suecia							
		1	2	3	4	5	6	7	8	9	10	11	12	13	14	15	16	17
14	M	99,4	...	99,8	100,5	99,5	100,0	99,4	99,9	100,9	100,0	98,9	98,6	99,3	99,9	99,2	99,6	101,2
15	M	100,0	...	100,0	100,0	100,0	100,0	100,0	100,0	100,0	100,0	100,0	100,0	100,0	100,0	100,0	100,0	100,0
16	M	101,2	100,2	100,2	99,8	100,5	100,2	100,3	99,9	99,3	101,0	101,4	102,0	101,0	101,3	99,9	101,0	99,6
17	M	103,5	101,7	101,8	101,7	102,0	101,2	101,7	101,1	101,4	102,8	103,0	103,6	102,9	103,4	100,4	103,6	100,1
18	M	106,2	103,6	103,6	103,5	103,8	103,1	103,4	102,3	103,2	104,8	105,4	105,8	104,5	105,9	101,3	106,0	101,0
19	M	108,4	105,0	104,8	104,2	105,3	104,2	106,2	102,9	105,5	106,7	107,4	108,8	104,9	107,9	101,8	107,8	101,4
19	*Jun*	108,5	105,6	105,4	104,6	105,7	104,6	105,8	103,1	106,0	106,7	107,7	107,7	104,9	108,1	101,6	107,9	102,0
	Jul	108,7	105,2	104,9	104,0	106,2	104,4	106,9	103,1	106,0	107,2	108,2	108,1	104,6	108,3	101,6	108,0	101,5
	Ago	108,8	105,3	105,1	103,9	106,0	104,9	107,4	103,5	106,0	106,7	108,1	108,9	104,8	108,2	101,8	108,3	101,5
	Sep	108,8	105,5	105,3	103,9	106,0	104,5	106,7	102,9	106,0	107,2	107,6	109,8	105,2	108,3	101,9	108,4	101,4
	Oct	109,1	105,7	105,4	104,9	106,1	104,5	107,2	102,8	106,2	107,2	107,9	110,8	105,5	108,6	102,2	108,3	101,2
	Nov	109,1	105,4	105,1	105,1	105,3	104,5	106,7	102,6	106,3	107,3	107,8	111,2	104,9	108,5	102,3	108,5	101,0
	Dic	109,2	105,8	105,4	105,0	105,8	105,0	106,8	102,8	107,1	107,8	107,8	111,2	105,1	108,4	102,3	108,5	101,1
20	*Ene*	109,4	105,0	104,4	104,0	105,2	104,5	106,0	102,9	108,1	106,2	108,1	112,8	105,8	108,8	102,2	108,3	100,8
	Feb	109,6	105,2	104,6	103,9	105,6	104,5	106,6	102,8	108,8	106,7	108,6	113,7	105,8	109,1	102,0	108,6	101,0
	Mar	109,6	105,7	105,1	103,5	105,7	104,6	106,9	102,9	109,1	106,6	107,9	112,3	105,5	108,9	101,9	108,6	101,0
	Abr	109,2	105,9	105,4	103,8	106,1	104,6	107,3	103,0	109,0	106,2	107,2	111,3	105,0	108,2	101,9	108,6	100,7
	May	109,2	105,9	105,3	103,8	106,0	104,7	107,2	102,8	108,8	106,9	107,5	110,4	104,7	108,2	101,8	108,6	100,7
	Jun	109,7	106,3	105,7	104,3	106,6	104,8	107,5	102,9	109,4	107,5	108,4	110,4	104,9	108,8	101,7	108,8	100,7
	Jul	110,0	106,1	105,3	103,3	106,1	105,2	108,7	102,7	109,2	107,7	108,4	110,0	104,9	109,3	101,9	109,2	100,6
	Ago	110,2	105,7	104,9	103,4	106,0	105,1	108,1	103,0	109,1	107,6	108,2	111,5	105,5	109,7	102,0	108,8	100,6
	Sep	110,3	105,7	105,0	103,5	105,8	104,6	107,9	102,3	109,3	107,6	108,2	111,7	106,2	109,8	102,0	109,2	100,6
	Oct	110,4	105,9	105,2	104,1	105,9	104,5	108,5	102,5	109,4	107,5	108,6	111,4	105,6	109,9	101,8	109,2	100,6
	Nov	...	...	...	...	...	...	...	...	...	...	...	...	105,5	...	...	...	100,3

INDICE DE PRECIOS DE CONSUMO
Tasas de variación interanual

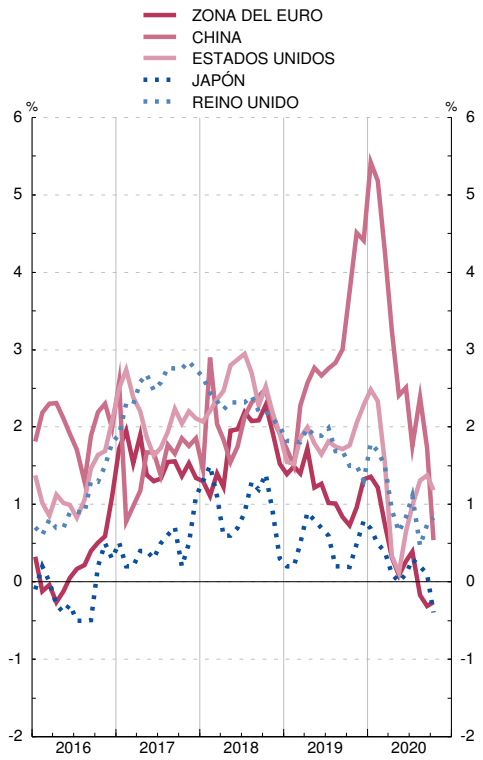

INDICE DE PRECIOS DE CONSUMO
Tasas de variación interanual

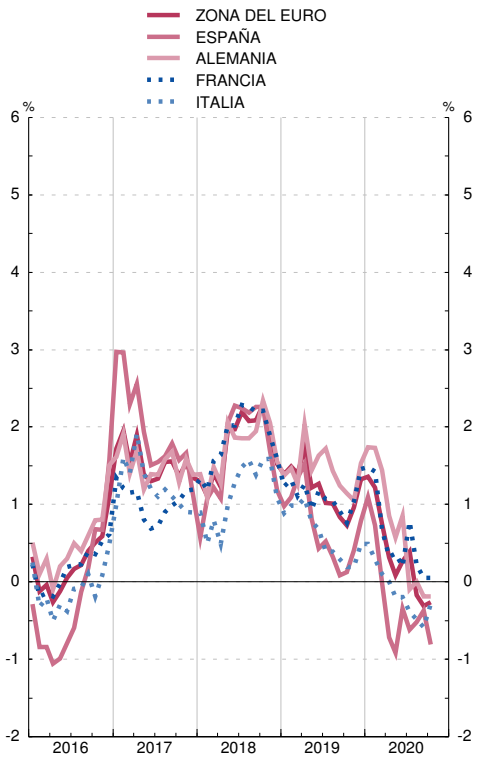

26.22 Índice de precios a la producción

OCDE, EUROSTAT, INE

Base 2015 = 100

		OCDE	Unión Europea									Canadá	Corea del Sur	Estados Unidos de América	Japón	Reino Unido	Suiza
			Total UE	Zona del euro	España	Alema-nia	Francia	Holanda	Italia	Polonia	Suecia						
		1	2	3	4	5	6	7	8	9	10	11	12	13	14	15	16
14	M	103,0	...	102,7	102,1	100,0	102,2	105,2	101,3	102,6	99,4	100,8	107,2	105,3	102,2	104,5	103,9
15	M	100,0	...	100,0	100,0	100,0	100,0	100,0	100,0	100,0	100,0	100,0	100,0	100,0	100,0	100,0	100,0
16	M	99,0	98,0	97,9	96,9	99,3	98,1	97,5	98,6	100,1	98,5	99,8	96,5	98,1	96,9	100,1	98,5
17	M	103,0	101,1	100,8	101,1	101,3	100,2	102,2	100,9	102,5	102,8	102,9	101,1	101,5	98,7	105,2	98,1
18	M	107,5	104,4	104,1	104,1	102,8	102,3	105,3	102,8	104,8	109,2	106,9	103,3	106,1	100,7	107,7	99,4
19	M	108,8	105,3	104,7	103,6	103,7	102,7	106,3	103,1	105,7	112,4	106,7	102,3	106,1	100,9	109,2	99,0
19	*Jun*	109,0	105,0	104,4	103,6	103,7	102,5	106,5	103,1	105,5	113,2	106,6	102,5	106,2	100,7	109,6	99,2
	Jul	109,1	105,1	104,5	104,3	103,8	102,7	106,3	103,2	105,6	112,9	106,3	102,3	106,4	100,5	109,9	99,2
	Ago	108,8	104,7	104,0	102,7	103,7	102,4	105,5	103,1	106,0	112,1	106,5	102,4	105,8	100,3	109,8	99,1
	Sep	108,8	104,8	104,1	102,8	103,8	102,8	106,1	103,3	106,4	112,5	106,4	102,4	105,6	100,3	109,7	99,0
	Oct	109,0	104,9	104,2	103,3	103,7	102,6	106,0	103,3	105,7	112,6	106,4	102,2	106,0	101,8	109,4	99,0
	Nov	108,9	105,1	104,5	102,7	103,7	102,7	106,1	103,2	105,5	112,5	106,5	101,9	105,9	101,9	109,0	98,5
	Dic	109,1	105,2	104,5	102,3	103,8	102,9	106,7	103,3	105,6	112,3	106,7	102,0	105,8	102,0	109,0	98,6
20	*Ene*	109,2	105,4	104,7	103,3	104,1	102,8	107,0	103,6	105,5	111,7	106,7	101,9	106,0	102,1	109,2	98,7
	Feb	108,7	104,7	104,0	102,0	104,1	102,4	106,3	103,1	105,2	111,5	106,7	101,5	105,1	101,8	109,0	98,2
	Mar	107,7	103,2	102,4	98,9	103,5	100,7	102,2	102,1	104,8	110,2	105,5	99,9	103,6	101,0	108,6	98,0
	Abr	105,9	101,1	100,3	95,9	103,1	99,6	99,1	101,0	104,0	111,1	103,5	98,0	100,3	99,3	107,4	97,6
	May	106,3	100,6	99,7	95,5	102,8	99,7	99,4	101,0	103,7	110,1	104,5	97,8	101,8	98,8	107,2	97,2
	Jun	106,9	101,4	100,5	97,5	102,8	100,3	100,6	101,5	104,0	109,5	104,6	98,7	102,5	99,4	107,7	97,3
	Jul	107,7	102,0	101,2	99,2	102,9	100,5	101,2	101,7	104,2	109,2	105,7	99,1	103,9	99,8	108,1	97,4
	Ago	107,9	102,2	101,3	99,1	102,8	100,3	101,1	101,7	103,8	108,0	106,9	99,3	103,9	100,0	107,9	97,1
	Sep	108,0	102,5	101,7	99,4	102,8	100,1	100,6	101,6	104,0	107,8	107,5	99,4	104,0	100,0	107,9	97,1
	Oct	108,4	102,8	102,1	99,0	102,8	100,3	101,0	101,7	104,5	108,7	107,1	99,3	104,4	100,1	107,9	97,3
	Nov	...	...	...	99,8	...	...	...	...	...	...	...	...	...	...	...	...

INDICE DE PRECIOS A LA PRODUCCION
Tasas de variación interanual

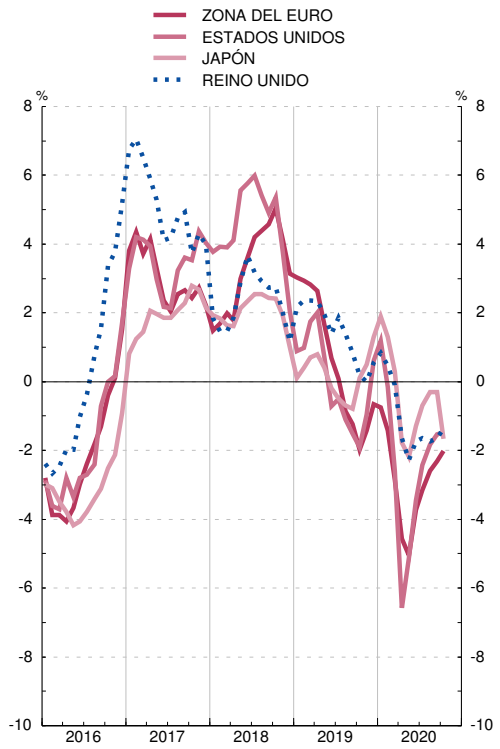

INDICE DE PRECIOS A LA PRODUCCION
Tasas de variación interanual

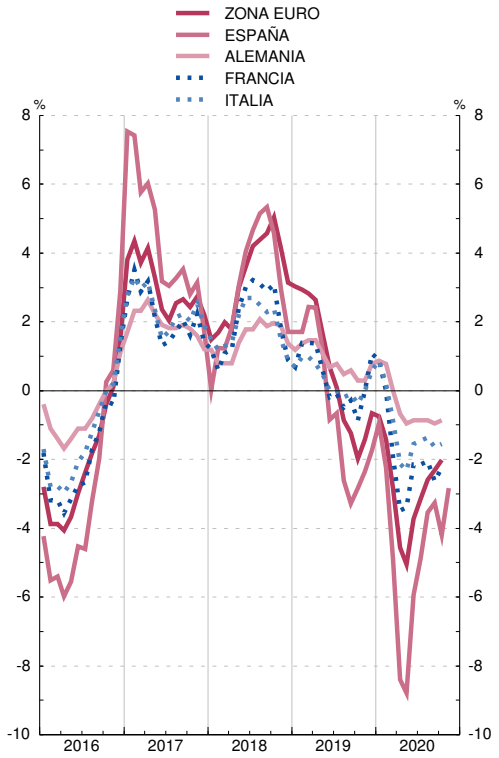

26.23 Índices armonizados de precios de consumo (a)

EUROSTAT, INE

Base 2015 = 100

		Total UE	Zona del euro												Otros países de la UE			
			Total	España	Alemania	Austria	Bélgica	Finlandia	Francia	Grecia	Holanda	Irlanda	Italia	Portugal	Dinamarca	Polonia	Rep. Checa	Suecia
		1	2	3	4	5	6	7	8	9	10	11	12	13	14	15	16	17
14	M	...	99,8	100,6	99,3	99,2	99,4	100,2	99,9	101,1	99,8	100,0	99,9	99,5	99,8	100,7	99,8	99,3
15	M	...	100,0	100,0	100,0	100,0	100,0	100,0	100,0	100,0	100,0	100,0	100,0	100,0	100,0	100,0	100,0	100,0
16	M	100,2	100,2	99,7	100,4	101,0	101,8	100,4	100,3	100,0	100,1	99,8	99,9	100,6	100,0	99,8	100,7	101,1
17	M	101,7	101,8	101,7	102,1	103,2	104,0	101,2	101,5	101,2	101,4	100,1	101,3	102,2	101,1	101,4	103,1	103,0
18	M	103,6	103,6	103,5	104,0	105,4	106,4	102,4	103,6	101,9	103,0	100,8	102,5	103,4	101,8	102,6	105,1	105,1
19	M	105,0	104,8	104,3	105,5	107,0	107,8	103,6	104,9	102,5	105,8	101,7	103,2	103,7	102,5	104,8	107,8	106,9
19	*Jun*	105,6	105,4	105,2	106,0	107,1	108,1	103,7	105,4	103,5	105,7	102,1	104,2	105,3	102,4	105,2	108,0	106,9
	Jul	105,2	104,9	104,0	106,4	106,3	107,2	103,4	105,1	102,3	106,7	101,9	102,3	103,5	103,1	105,2	108,4	107,5
	Ago	105,3	105,1	103,9	106,3	106,3	108,3	103,8	105,7	101,7	107,3	102,3	102,3	103,3	102,7	105,1	108,5	106,9
	Sep	105,5	105,3	104,3	106,2	107,4	107,7	103,8	105,3	103,3	106,2	102,0	103,7	104,8	102,4	105,2	108,0	107,4
	Oct	105,7	105,4	105,0	106,3	107,7	108,0	104,0	105,2	103,2	106,8	101,8	103,9	104,4	102,9	105,5	108,5	107,6
	Nov	105,4	105,1	105,0	105,4	107,9	108,0	103,9	105,3	102,5	106,0	101,6	103,6	103,7	102,6	105,6	108,6	107,7
	Dic	105,8	105,4	104,9	106,0	108,7	108,4	104,1	105,8	103,0	106,2	101,8	103,8	103,4	102,4	106,2	108,8	108,1
20	*Ene*	105,0	104,4	103,4	105,1	107,9	107,2	103,7	105,2	101,6	104,9	101,1	101,9	102,6	102,6	106,9	110,5	106,7
	Feb	105,2	104,6	103,4	105,7	107,9	108,7	104,2	105,3	101,3	105,8	101,7	101,4	102,0	103,0	107,5	110,8	107,2
	Mar	105,7	105,1	104,0	105,8	108,5	108,3	104,0	105,3	102,5	106,1	102,1	103,6	103,7	102,7	107,7	110,8	107,0
	Abr	105,9	105,4	104,4	106,2	108,8	108,1	103,6	105,3	102,4	107,1	101,7	104,1	104,5	102,6	107,7	110,6	106,6
	May	105,9	105,3	104,4	106,2	107,8	107,9	103,5	105,5	102,2	106,9	101,1	103,8	104,2	102,5	108,6	111,1	107,3
	Jun	106,3	105,7	104,9	106,9	108,3	108,3	103,8	105,6	101,6	107,5	101,5	103,8	105,5	102,6	109,2	111,7	107,9
	Jul	106,1	105,3	103,2	106,4	108,1	109,1	104,1	106,0	100,2	108,4	101,3	103,1	103,4	103,5	109,1	112,3	108,2
	Ago	105,7	104,9	103,2	106,2	107,8	107,4	104,1	105,9	99,5	107,7	101,2	101,8	103,1	103,1	109,0	112,3	108,0
	Sep	105,7	105,0	103,7	105,8	108,7	108,2	104,1	105,3	100,9	107,2	100,8	102,7	103,9	102,9	109,2	111,6	108,1
	Oct	105,9	105,2	104,0	105,8	108,9	108,5	104,2	105,3	101,1	108,1	100,3	103,3	103,8	103,2	109,5	111,7	108,0
	Nov	105,6	104,8	104,1	104,7	109,1	108,3	104,1	105,5	100,3	106,7	100,6	103,3	103,2	103,0	109,5	111,6	107,9

INDICES ARMONIZADOS DE PRECIOS DE CONSUMO
Tasas de variación interanual

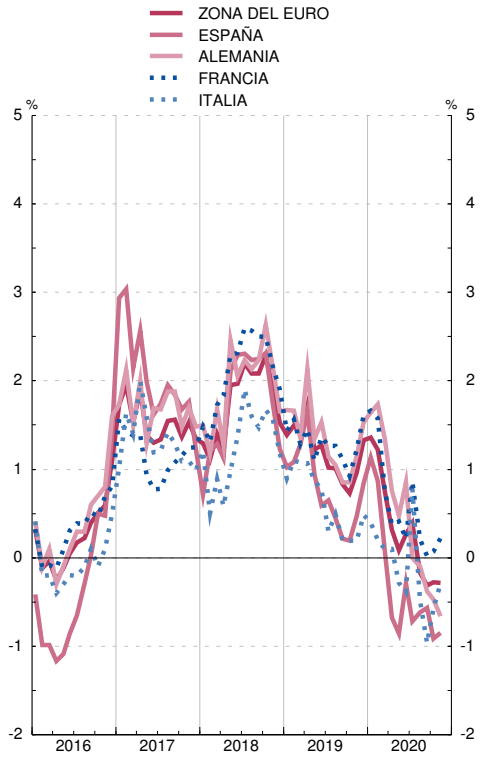

INDICES ARMONIZADOS DE PRECIOS DE CONSUMO
Tasas de variación interanual

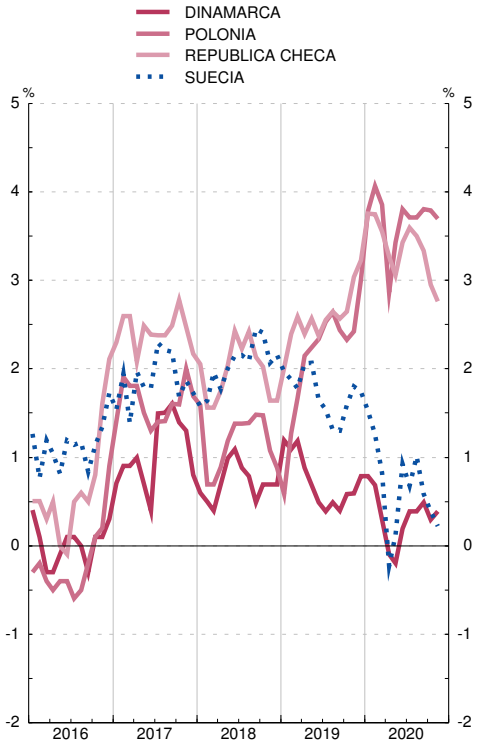

26. ECONOMÍA INTERNACIONAL
D) Tipos de interés y rentabilidades

26.31 Tipos de intervención de los bancos centrales y tipos de interés a un día

Medias de cifras diarias — *Porcentajes*

		Tipos de intervención						Tipos interbancarios a un día (overnight)					
		Zona del euro	Estados Unidos de América		Japón	Reino Unido	China	Zona del euro		Estados Unidos de América	Japón	Reino Unido	China
		(a)	Tipo descuento	Fondos federales (límite superior)	(b)	(c)	(a)	Eonia	€STR				
		1	2	3	4	5	6	7	8	9	10	11	12
14	A	0,05	0,75	0,25	0,10	0,50	5,60	0,09	...	0,10	0,03	0,40	2,76
15	A	0,05	1,00	0,50	0,10	0,50	4,35	-0,11	...	0,14	0,03	0,40	2,02
16	A	0,00	1,25	0,75	-0,10	0,25	4,35	-0,32	...	0,41	-0,37	0,32	2,07
17	A	0,00	2,00	1,50	-0,10	0,50	4,35	-0,35	...	1,05	-0,29	0,20	2,62
18	A	0,00	3,00	2,50	-0,10	0,75	4,35	-0,36	...	1,85	-0,31	0,45	2,48
19	A	0,00	2,25	1,75	-0,10	0,75	4,35	-0,39	-0,54	2,15	-0,33	0,68	2,19
19	*Jul*	0,00	2,75	2,25	-0,10	0,75	4,35	-0,37	...	2,39	-0,38	0,67	2,11
	Ago	0,00	2,75	2,25	-0,10	0,75	4,35	-0,36	...	2,09	-0,25	0,67	2,58
	Sep	0,00	2,50	2,00	-0,10	0,75	4,35	-0,40	...	2,04	-0,25	0,71	2,42
	Oct	0,00	2,25	1,75	-0,10	0,75	4,35	-0,46	-0,55	1,85	-0,49	0,70	2,49
	Nov	0,00	2,25	1,75	-0,10	0,75	4,35	-0,45	-0,54	1,53	-0,33	0,69	2,20
	Dic	0,00	2,25	1,75	-0,10	0,75	4,35	-0,46	-0,54	1,51	-0,23	0,70	1,90
20	*Ene*	0,00	2,25	1,75	-0,10	0,75	4,35	-0,45	-0,54	1,52	-0,27	0,67	1,89
	Feb	0,00	2,25	1,75	-0,10	0,75	4,35	-0,45	-0,54	1,53	-0,30	0,71	1,65
	Mar	0,00	0,75	0,25	-0,10	0,10	4,35	-0,45	-0,53	0,68	-0,50	0,31	1,31
	Abr	0,00	0,25	0,25	-0,10	0,10	4,35	-0,45	-0,54	0,07	-0,68	0,06	1,01
	May	0,00	0,25	0,25	-0,10	0,10	4,35	-0,46	-0,54	0,04	-0,20	-0,00	1,31
	Jun	0,00	0,25	0,25	-0,10	0,10	4,35	-0,46	-0,55	0,06	-0,20	0,01	1,77
	Jul	0,00	0,25	0,25	-0,10	0,10	4,35	-0,46	-0,55	0,10	-0,25	0,01	1,82
	Ago	0,00	0,25	0,25	-0,10	0,10	4,35	-0,47	-0,55	0,06	-0,25	0,02	1,94
	Sep	0,00	0,25	0,25	-0,10	0,10	4,35	-0,47	-0,55	0,08	-0,25	-0,00	1,72
	Oct	0,00	0,25	0,25	-0,10	0,10	4,35	-0,47	-0,55	0,08	-0,25	0,01	2,06
	Nov	0,00	0,25	0,25	-0,10	0,10	4,35	-0,47	-0,56	0,07	-0,25	0,01	1,84
	Dic	...	...	0,25	-0,10	...	...	...	...	0,05	-0,25	0,00	...

TIPOS DE INTERVENCIÓN

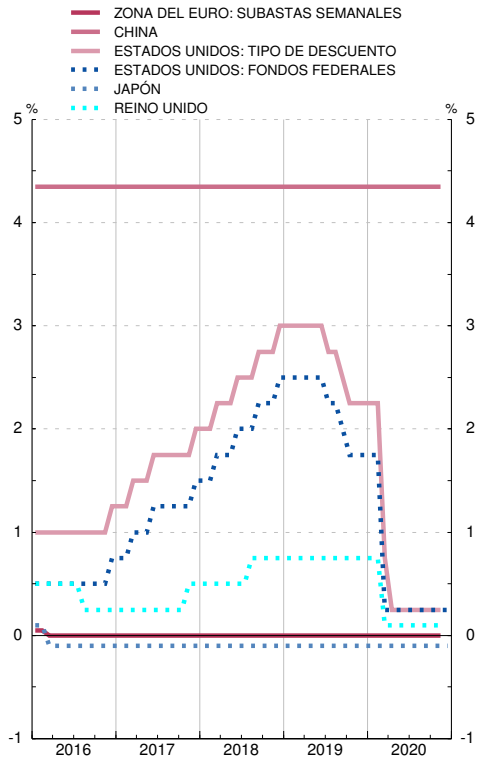

TIPOS INTERBANCARIOS A UN DIA

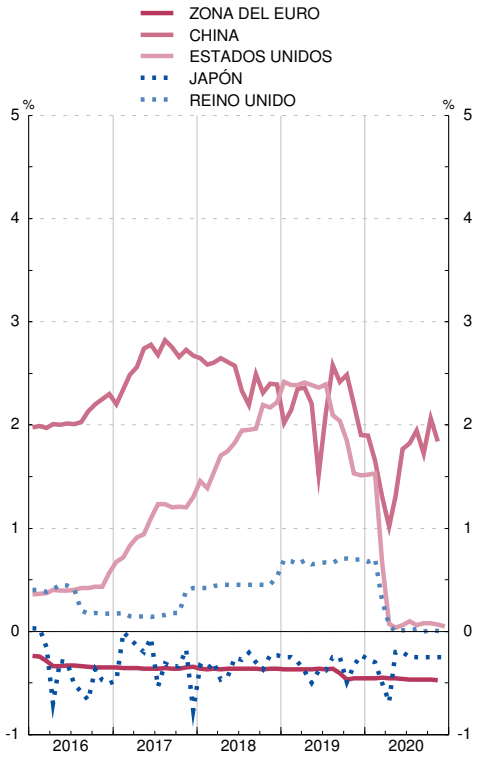

Notas:
a. Operaciones principales de financiación.
b. Tipo de interés objetivo.
c. Oferta complementaria de liquidez (retail bank base rate).

26. ECONOMÍA INTERNACIONAL
D) Tipos de interés y rentabilidades

26.32 Tipos de interés interbancarios a tres meses en mercados nacionales

Medias de cifras diarias — *Porcentajes*

		OCDE	Unión Europea: Zona del Euro	Unión Europea: Polonia	Unión Europea: Suecia	Brasil	Canadá	China	Corea del Sur	Estados Unidos de América	India	Japón	Méjico	Reino Unido	Rusia	Suiza
		1	2	3	4	5	6	7	8	9	10	11	12	13	14	15
14	M	0,41	0,21	2,32	0,50	10,96	1,06	2,58	1,96	0,22	8,58	0,07	2,69	0,54	9,48	-0,13
15	M	0,36	-0,02	1,55	0,32	13,69	0,77	1,74	1,28	0,41	7,62	0,06	2,86	0,57	12,32	-0,99
16	M	0,41	-0,26	1,59	0,74	13,96	0,79	1,10	0,91	0,80	6,67	-0,43	4,26	0,50	10,00	-0,86
17	M	0,62	-0,33	1,60	0,81	9,38	0,97	1,10	0,56	1,21	6,10	-0,40	6,86	0,36	8,60	-0,87
18	M	1,13	-0,32	1,64	0,67	6,51	1,63	1,10	0,68	2,27	6,49	-0,32	8,01	0,72	6,47	-0,84
19	M	1,14	-0,36	1,63	0,23	5,76	1,70	1,10	0,70	2,24	5,77	-0,38	7,89	0,80	6,96	-0,84
19	*Jul*	1,14	-0,36	1,52	0,23	6,01	1,71	1,10	0,72	2,21	5,78	-0,34	8,13	0,77	7,19	-0,87
	Ago	1,05	-0,41	1,55	0,20	5,62	1,67	1,10	0,54	2,07	5,43	-0,40	8,11	0,76	7,14	-0,98
	Sep	1,03	-0,42	1,59	0,21	5,28	1,65	1,10	0,53	2,02	5,31	-0,37	7,81	0,77	6,76	-0,93
	Oct	0,95	-0,41	1,73	0,36	4,85	1,69	1,10	0,41	1,89	5,09	-0,65	7,46	0,78	6,59	-0,91
	Nov	0,92	-0,40	1,86	0,21	4,59	1,69	1,10	0,45	1,81	5,00	-0,53	7,26	0,73	6,28	-0,83
	Dic	0,91	-0,39	1,87	0,17	4,39	1,67	1,10	0,50	1,80	4,97	-0,45	6,85	0,79	6,04	-0,81
20	*Ene*	0,85	-0,39	1,58	0,02	4,27	1,65	1,10	0,32	1,72	5,03	-0,21	7,02	0,74	5,89	-0,77
	Feb	0,78	-0,41	1,53	0,02	4,15	1,65	1,10	0,40	1,56	5,05	-0,21	6,72	0,75	5,80	-0,79
	Mar	0,41	-0,42	1,29	0,08	3,75	0,98	1,10	-0,87	0,98	4,75	-0,53	6,38	0,53	5,92	-0,80
	Abr	0,42	-0,25	0,65	0,18	3,23	0,55	1,10	-0,73	0,82	3,79	-0,11	6,41	0,64	5,91	-0,47
	May	0,07	-0,27	0,41	0,07	2,63	0,31	1,10	-0,59	0,14	3,26	-0,30	5,38	0,34	5,32	-0,52
	Jun	0,01	-0,38	0,23	0,04	2,17	0,20	1,10	-0,69	0,11	3,23	-0,25	4,88	0,19	4,75	-0,67
	Jul	-0,04	-0,44	0,06	0,12	2,04	0,07	1,10	-0,65	0,08	3,17	-0,25	4,65	0,10	4,03	-0,74
	Ago	-0,05	-0,48	-0,03	0,14	1,92	-0,01	1,10	-0,62	0,09	3,22	-0,25	4,48	0,07	3,96	-0,76
	Sep	-0,05	-0,49	0,05	0,18	1,96	0,02	1,10	-0,48	0,10	3,26	-0,25	4,22	0,06	4,24	-0,78
	Oct	-0,06	-0,51	0,18	0,25	2,01	-0,04	1,10	-0,40	0,09	3,19	-0,25	4,04	0,05	4,32	-0,83
	Nov	-0,07	-0,52	0,10	0,25	2,00	0,02	1,10	-0,32	0,09	3,05	-0,25	3,91	0,05	4,28	-0,82
	Dic	...	...	...	...	...	...	...	...	...	...	...	...	0,04	...	...

TIPOS INTERBANCARIOS A TRES MESES
Tasas de variación interanual

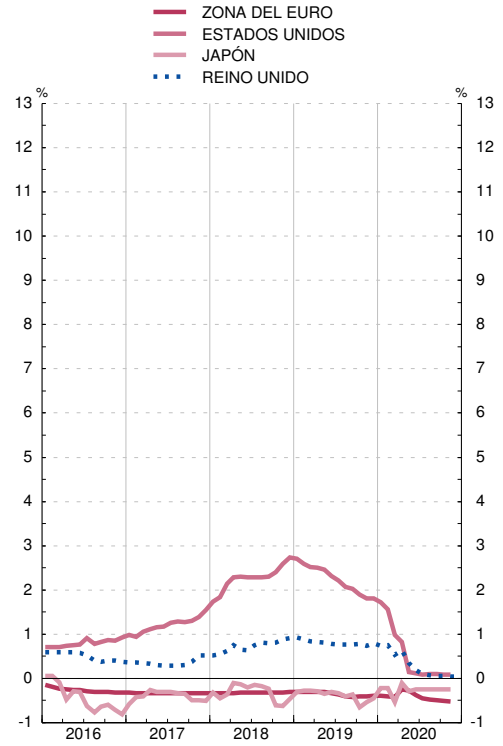

TIPOS INTERBANCARIOS A TRES MESES
Tasas de variación interanual

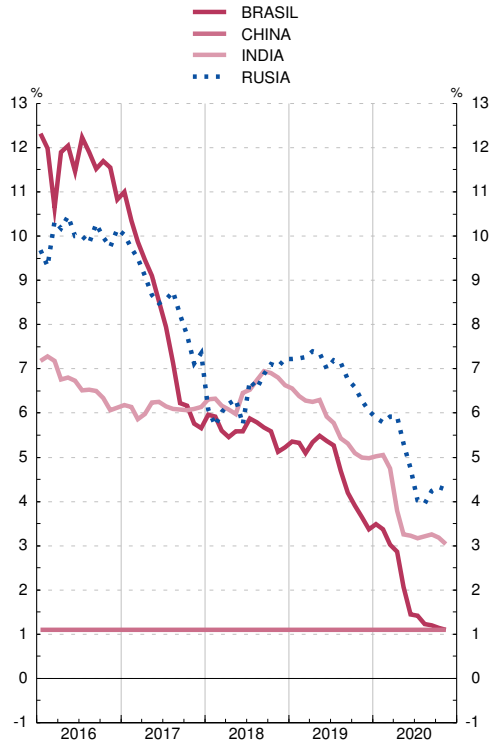

26. ECONOMÍA INTERNACIONAL
D) Tipos de interés y rentabilidades

26.33 Rendimientos de la deuda pública a tres años en mercados nacionales

Medias de cifras diarias — *Porcentajes*

		OCDE	Unión Europea			Brasil	Canadá	China	Corea del Sur	Estados Unidos de América	India	Japón	Méjico	Reino Unido	Rusia	Suiza
			Zona del Euro	Polonia	Suecia											
		1	2	3	4	5	6	7	8	9	10	11	12	13	14	15
14	M	0,91	0,56	2,63	0,70	12,13	1,18	3,80	2,33	0,89	8,47	0,09	3,64	1,05	9,27	-0,00
15	M	0,74	0,06	1,91	-0,08	13,99	0,57	2,99	1,63	1,02	7,75	0,02	3,88	0,86	11,80	-0,81
16	M	0,59	-0,22	1,88	-0,37	12,89	0,61	2,52	1,28	1,01	7,02	-0,20	4,66	0,39	9,27	-0,92
17	M	0,90	-0,26	2,21	-0,36	9,46	1,20	3,40	1,66	1,58	6,55	-0,13	6,30	0,33	7,91	-0,76
18	M	1,49	0,07	1,90	-0,21	9,11	2,07	3,32	1,91	2,64	7,50	-0,11	7,17	0,80	7,46	-0,66
19	M	1,05	-0,19	1,70	-0,41	6,71	1,58	2,85	1,36	1,95	6,49	-0,21	6,76	0,58	7,15	-0,82
19	*Jun*	0,99	-0,10	1,73	-0,54	6,63	1,38	2,95	1,42	1,79	6,57	-0,22	7,25	0,55	7,36	-0,86
	Jul	0,95	-0,30	1,68	-0,52	6,20	1,50	2,89	1,32	1,80	6,36	-0,21	7,13	0,48	7,10	-0,94
	Ago	0,75	-0,41	1,62	-0,63	6,27	1,33	2,81	1,05	1,53	6,11	-0,29	6,61	0,35	6,99	-1,08
	Sep	0,77	-0,50	1,64	-0,57	6,12	1,48	2,81	1,12	1,59	6,10	-0,32	6,14	0,40	6,70	-0,99
	Oct	0,76	-0,44	1,57	-0,50	5,42	1,55	2,90	1,13	1,53	5,96	-0,29	5,69	0,40	6,33	-0,84
	Nov	0,84	-0,35	1,56	-0,32	5,47	1,57	2,87	1,21	1,62	6,05	-0,20	5,67	0,49	5,97	-0,75
	Dic	0,88	-0,34	1,54	-0,26	5,62	1,66	2,79	1,31	1,64	6,29	-0,14	6,30	0,54	5,83	-0,75
20	*Ene*	0,80	-0,35	1,72	-0,24	5,41	1,58	2,64	1,33	1,53	6,27	-0,13	5,87	0,44	5,61	-0,77
	Feb	0,66	-0,43	1,61	-0,32	5,13	1,41	2,44	1,16	1,32	5,85	-0,17	5,42	0,43	5,58	-0,80
	Mar	0,30	-0,16	1,22	-0,43	5,54	0,65	2,32	0,97	0,50	5,62	-0,20	6,39	0,21	6,71	-0,79
	Abr	0,22	-0,00	0,78	-0,32	5,63	0,41	1,68	0,85	0,28	5,03	-0,15	5,68	0,10	5,95	-0,60
	May	0,13	-0,09	0,58	-0,30	5,26	0,30	1,66	0,66	0,22	4,70	-0,16	4,77	0,02	4,93	-0,66
	Jun	0,11	-0,24	0,40	-0,27	4,75	0,31	2,31	0,78	0,22	4,53	-0,15	4,35	-0,01	4,68	-0,62
	Jul	0,05	-0,33	0,30	-0,31	4,60	0,30	2,54	0,79	0,17	4,38	-0,14	3,75	-0,10	4,55	-0,71
	Ago	0,03	-0,38	0,32	-0,30	4,62	0,30	2,75	0,77	0,17	4,90	-0,11	3,41	-0,07	4,66	-0,77
	Sep	0,02	-0,42	0,25	-0,34	4,92	0,27	2,90	0,80	0,15	4,96	-0,13	4,11	-0,12	4,70	-0,79
	Oct	0,02	-0,52	0,13	-0,35	5,62	0,26	2,97	0,77	0,18	4,76	-0,13	4,18	-0,08	4,68	-0,80
	Nov	0,02	-0,57	0,06	-0,37	5,91	0,31	3,02	0,79	0,22	4,52	-0,14	3,90	-0,04	4,61	-0,77

RENDIMIENTOS DE LA DEUDA PUBLICA A TRES AÑOS EN MERCADOS NACIONALES
Tasas de variación interanual

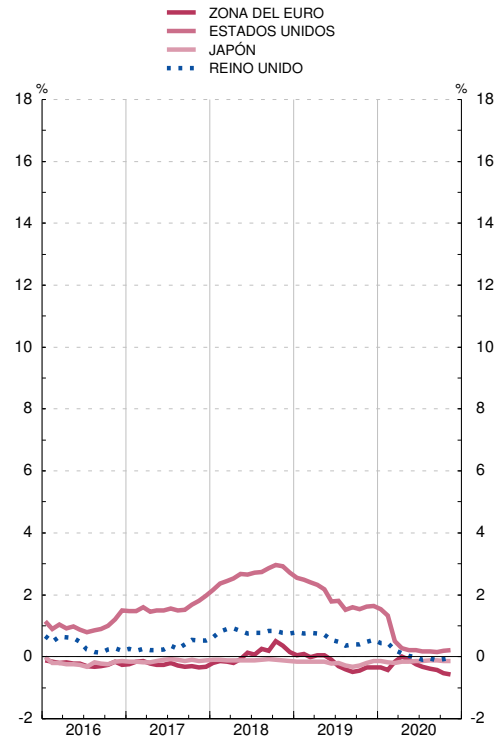

RENDIMIENTOS DE LA DEUDA PUBLICA A TRES AÑOS EN MERCADOS NACIONALES
Tasas de variación interanual

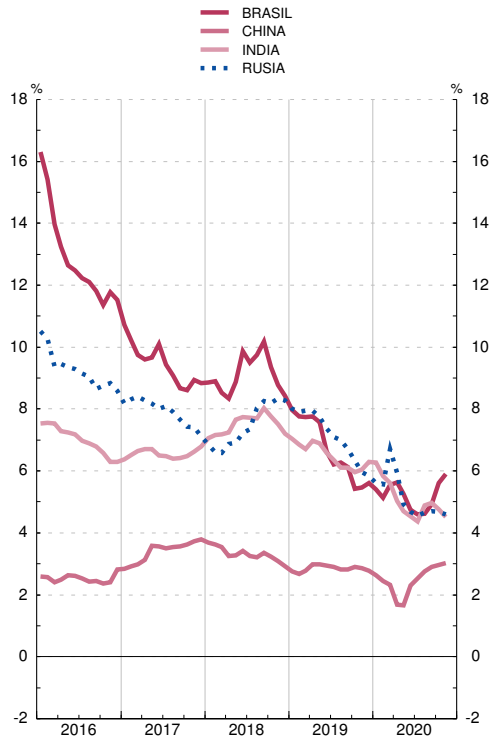

26.34 Rendimientos de la deuda pública a tres años en mercados nacionales

Medias de cifras diarias — *Porcentajes*

		Países de la zona euro											
		España (a)	Alemania	Austria	Bélgica	Eslovaquia	Finlandia	Francia	Grecia	Holanda	Irlanda	Italia	Portugal
		1	2	3	4	5	6	7	8	9	10	11	12
14	M	0,92	0,10	0,18	0,23	0,47	0,19	0,22	5,38	0,19	0,68	1,00	1,52
15	M	0,36	-0,20	-0,11	-0,13	0,14	-0,11	-0,11	9,95	-0,14	0,08	0,33	0,56
16	M	0,07	-0,56	-0,44	-0,49	-0,13	-0,48	-0,44	8,40	-0,52	-0,30	0,07	0,92
17	M	-0,07	-0,64	-0,51	-0,49	-0,31	-0,57	-0,42	7,18	-0,59	-0,39	0,17	0,40
18	M	-0,03	-0,47	-0,35	-0,35	-0,31	-0,39	-0,33	...	-0,43	-0,40	0,91	0,02
19	M	-0,28	-0,66	-0,54	-0,54	...	-0,55	-0,55	...	-0,62	-0,38	0,51	-0,25
19	*Jun*	-0,31	-0,70	-0,56	-0,59	...	-0,56	-0,60	...	-0,65	-0,42	0,86	-0,23
	Jul	-0,43	-0,77	-0,64	-0,66	...	-0,65	-0,69	...	-0,71	-0,50	0,39	-0,34
	Ago	-0,47	-0,90	-0,76	-0,76	...	-0,77	-0,80	...	-0,83	-0,60	0,33	-0,42
	Sep	-0,44	-0,83	-0,69	-0,70	...	-0,71	-0,74	...	-0,78	-0,56	-0,09	-0,41
	Oct	-0,40	-0,74	-0,64	-0,62	...	-0,63	-0,65	...	-0,68	-0,50	-0,08	-0,40
	Nov	-0,28	-0,65	-0,56	-0,56	...	-0,57	-0,59	...	-0,61	-0,44	0,06	-0,33
	Dic	-0,29	-0,62	-0,56	-0,57	...	-0,56	-0,58	...	-0,61	-0,46	0,09	-0,33
20	*Ene*	-0,28	-0,61	-0,56	-0,55	...	-0,55	-0,55	...	-0,60	-0,47	0,03	-0,30
	Feb	-0,34	-0,68	-0,62	-0,58	...	-0,61	-0,59	...	-0,64	-0,50	-0,12	-0,27
	Mar	-0,11	-0,80	-0,52	-0,51	...	-0,55	-0,54	...	-0,65	-0,40	0,58	-0,00
	Abr	0,17	-0,67	-0,37	-0,37	...	-0,41	-0,43	...	-0,54	-0,23	0,81	0,23
	May	-0,10	-0,72	-0,51	-0,49	...	-0,55	-0,52	...	-0,61	-0,32	0,76	-0,09
	Jun	-0,23	-0,66	-0,53	-0,52	...	-0,53	-0,54	...	-0,58	-0,41	0,36	-0,27
	Jul	-0,32	-0,70	-0,58	-0,59	...	-0,60	-0,59	...	-0,63	-0,52	0,18	-0,31
	Ago	-0,37	-0,70	-0,59	-0,60	...	-0,61	-0,61	...	-0,62	-0,56	0,02	-0,32
	Sep	-0,40	-0,73	-0,64	-0,65	...	-0,65	-0,64	...	-0,66	-0,56	-0,06	-0,38
	Oct	-0,47	-0,78	-0,68	-0,70	...	-0,70	-0,69	...	-0,71	-0,61	-0,20	-0,43
	Nov	-0,52	-0,78	-0,71	-0,70	...	-0,71	-0,70	...	-0,72	-0,61	-0,32	-0,52

RENDIMIENTOS DE LA DEUDA PUBLICA A TRES AÑOS EN MERCADOS NACIONALES
Tasas de variación interanual

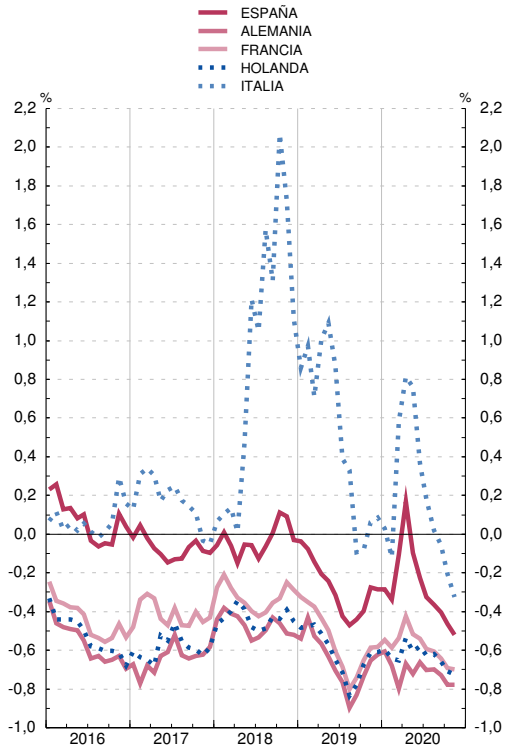

RENDIMIENTOS DE LA DEUDA PUBLICA A TRES AÑOS EN MERCADOS NACIONALES
Tasas de variación interanual

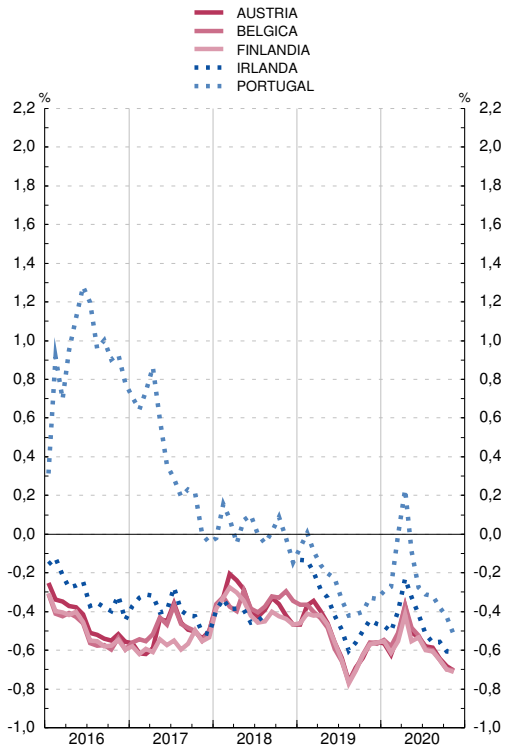

Nota: (a) Véase también la columna 10 del cuadro 2.10.

26. ECONOMÍA INTERNACIONAL
D) Tipos de interés y rentabilidades

26.35 Rendimientos de la deuda pública a largo plazo (a)

Medias de cifras diarias — *Porcentajes*

		OCDE	Unión Europea: Zona del Euro	Unión Europea: Polonia	Unión Europea: Suecia	Brasil	Canadá	China	Corea del Sur	Estados Unidos de América	India	Japón	Méjico	Reino Unido	Rusia	Suiza
		1	2	3	4	5	6	7	8	9	10	11	12	13	14	15
14	M	2,27	2,28	3,51	1,72	12,35	2,25	4,18	3,09	2,55	8,59	0,55	5,67	2,53	9,38	0,68
15	M	1,72	1,27	2,71	0,72	13,73	1,53	3,40	2,24	2,14	7,76	0,36	5,61	1,83	11,40	-0,07
16	M	1,38	0,93	3,05	0,54	13,02	1,26	2,89	1,69	1,85	7,23	-0,04	6,02	1,23	8,93	-0,35
17	M	1,75	1,17	3,44	0,65	10,30	1,80	3,60	2,23	2,34	6,72	0,05	6,90	1,21	7,79	-0,10
18	M	2,06	1,27	3,23	0,65	10,55	2,30	3,66	2,43	2,93	7,72	0,07	7,65	1,42	7,90	0,01
19	M	1,41	0,59	2,42	0,04	7,90	1,60	3,20	1,64	2,15	6,97	-0,09	7,30	0,88	7,51	-0,51
19	*Jun*	1,37	0,58	2,45	-0,09	7,92	1,47	3,27	1,59	2,09	6,93	-0,13	7,55	0,84	7,62	-0,50
	Jul	1,29	0,36	2,23	-0,12	7,28	1,52	3,19	1,48	2,06	6,53	-0,14	7,39	0,73	7,33	-0,62
	Ago	0,97	0,10	1,94	-0,36	7,26	1,22	3,06	1,22	1,64	6,50	-0,23	6,95	0,49	7,29	-0,97
	Sep	1,00	0,05	2,04	-0,23	7,24	1,36	3,10	1,36	1,69	6,67	-0,23	6,70	0,58	7,03	-0,82
	Oct	1,04	0,14	1,98	-0,16	6,73	1,46	3,22	1,50	1,71	6,67	-0,16	6,39	0,61	6,67	-0,65
	Nov	1,15	0,31	2,06	0,00	6,70	1,50	3,24	1,66	1,81	6,49	-0,09	6,41	0,72	6,40	-0,52
	Dic	1,21	0,37	2,05	0,07	6,88	1,61	3,21	1,63	1,87	6,63	-0,01	6,67	0,78	6,35	-0,58
20	*Ene*	1,13	0,32	2,24	0,11	6,78	1,51	3,14	1,64	1,77	6,58	-0,01	6,64	0,67	6,22	-0,63
	Feb	0,94	0,14	2,10	-0,05	6,56	1,31	2,89	1,51	1,52	6,42	-0,06	6,33	0,57	6,14	-0,77
	Mar	0,67	0,37	1,82	-0,17	7,91	0,77	2,72	1,44	0,84	6,25	-0,03	6,91	0,40	7,23	-0,58
	Abr	0,62	0,55	1,49	-0,07	7,66	0,65	2,56	1,45	0,65	6,28	0,00	6,59	0,31	6,51	-0,39
	May	0,57	0,48	1,40	-0,06	7,59	0,56	2,66	1,32	0,67	6,05	0,00	5,72	0,22	5,71	-0,50
	Jun	0,59	0,35	1,38	0,01	6,82	0,57	2,86	1,37	0,73	5,86	0,02	5,82	0,24	5,64	-0,39
	Jul	0,50	0,22	1,35	-0,07	6,49	0,52	3,00	1,35	0,62	5,82	0,03	5,57	0,15	5,85	-0,46
	Ago	0,53	0,16	1,34	-0,04	6,77	0,60	3,00	1,38	0,69	6,01	0,04	5,52	0,26	6,07	-0,45
	Sep	0,49	0,12	1,35	-0,08	7,09	0,55	3,12	1,45	0,66	6,00	0,03	5,36	0,21	6,23	-0,49
	Oct	0,51	0,00	1,27	-0,03	7,54	0,60	3,20	1,45	0,76	5,92	0,03	5,39	0,25	6,06	-0,52
	Nov	0,56	-0,06	1,21	0,00	7,53	0,71	3,26	1,54	0,88	5,89	0,03	5,23	0,32	5,91	-0,47

RENDIMIENTOS DE LA DEUDA PUBLICA A LARGO PLAZO
Tasas de variación interanual

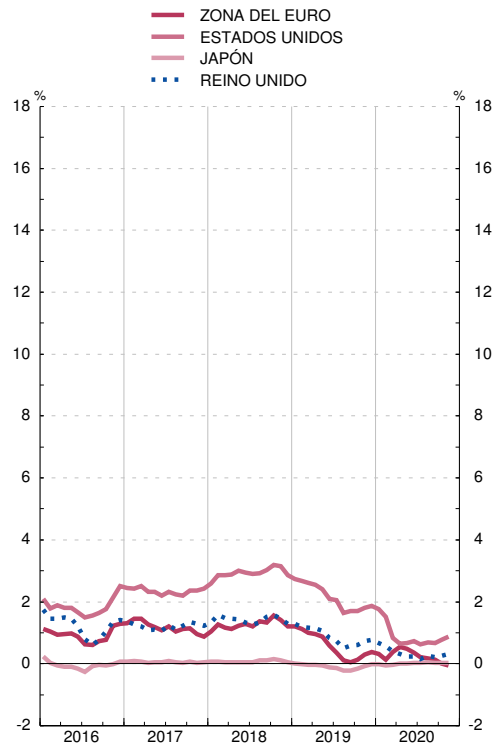

RENDIMIENTOS DE LA DEUDA PUBLICA A LARGO PLAZO
Tasas de variación interanual

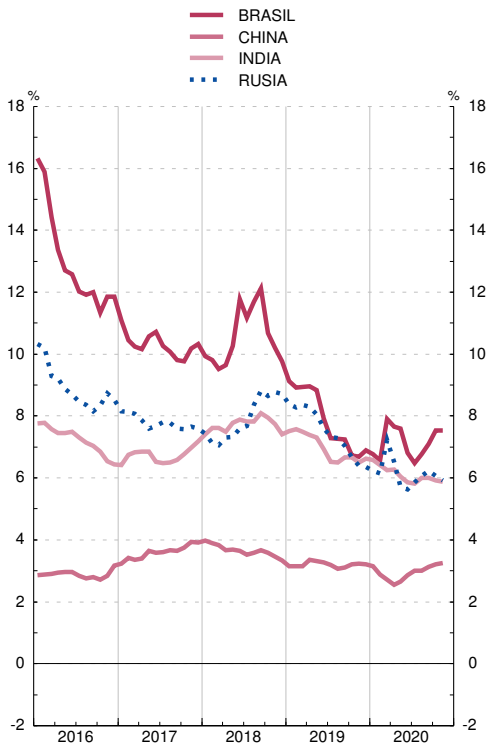

Nota: (a) Tipo de interés de los bonos a diez años, que es el tipo que se utiliza en el criterio de convergencia de tipos de interés.

26.36 Rendimientos de la deuda pública a largo plazo (a)

Medias de cifras diarias — *Porcentajes*

		Países de la zona euro												
		España (b)	Alemania	Austria	Bélgica	Eslovaquia	Finlandia	Francia	Grecia	Holanda	Irlanda	Italia	Luxemburgo	Portugal
		1	2	3	4	5	6	7	8	9	10	11	12	13
14	M	2,72	1,16	1,49	1,71	1,75	1,45	1,67	6,93	1,45	2,37	2,89	1,34	3,75
15	M	1,73	0,50	0,75	0,84	0,89	0,72	0,84	9,67	0,69	1,18	1,71	0,36	2,42
16	M	1,39	0,09	0,38	0,48	0,65	0,36	0,47	8,36	0,29	0,74	1,49	0,25	3,17
17	M	1,56	0,32	0,58	0,72	0,94	0,55	0,81	5,98	0,52	0,80	2,11	0,54	3,05
18	M	1,42	0,40	0,69	0,80	0,86	0,66	0,78	4,19	0,58	0,95	2,61	0,56	1,84
19	M	0,66	-0,25	0,06	0,19	0,28	0,07	0,13	2,59	-0,07	0,33	1,95	-0,12	0,76
19	*Jul*	0,35	-0,39	-0,10	0,00	0,08	-0,09	-0,07	2,16	-0,21	0,13	1,65	-0,28	0,44
	Ago	0,14	-0,65	-0,37	-0,28	-0,29	-0,35	-0,34	1,98	-0,50	-0,05	1,40	-0,54	0,17
	Sep	0,18	-0,59	-0,30	-0,24	-0,27	-0,30	-0,28	1,50	-0,43	-0,01	0,90	-0,50	0,20
	Oct	0,20	-0,47	-0,20	-0,16	-0,12	-0,21	-0,16	1,34	-0,31	0,02	1,00	-0,40	0,19
	Nov	0,39	-0,35	-0,09	-0,04	0,01	-0,08	-0,02	1,36	-0,19	0,07	1,27	-0,27	0,35
	Dic	0,44	-0,30	-0,04	0,01	0,10	-0,04	0,04	1,42	-0,14	0,04	1,37	-0,23	0,41
20	*Ene*	0,42	-0,31	-0,09	-0,03	0,09	-0,07	-0,01	1,34	-0,17	0,00	1,28	-0,25	0,37
	Feb	0,27	-0,47	-0,26	-0,13	-0,01	-0,24	-0,18	1,07	-0,34	-0,13	0,96	-0,43	0,25
	Mar	0,52	-0,54	-0,09	-0,02	0,18	-0,12	-0,06	1,97	-0,33	0,07	1,55	-0,36	0,71
	Abr	0,82	-0,45	0,05	0,14	0,56	0,03	0,06	2,05	-0,22	0,20	1,80	-0,25	0,97
	May	0,74	-0,52	-0,10	0,04	0,63	-0,12	-0,03	1,93	-0,31	0,11	1,76	-0,32	0,81
	Jun	0,51	-0,43	-0,13	-0,04	0,12	-0,18	-0,04	1,32	-0,29	0,08	1,46	-0,34	0,53
	Jul	0,37	-0,52	-0,25	-0,17	-0,07	-0,21	-0,15	1,14	-0,39	-0,05	1,20	-0,43	0,40
	Ago	0,29	-0,52	-0,28	-0,21	-0,17	-0,25	-0,17	1,08	-0,41	-0,12	1,03	-0,45	0,36
	Sep	0,27	-0,52	-0,32	-0,25	-0,23	-0,30	-0,21	1,08	-0,44	-0,13	0,98	-0,50	0,32
	Oct	0,17	-0,61	-0,40	-0,34	-0,30	-0,38	-0,30	0,90	-0,53	-0,22	0,77	-0,54	0,18
	Nov	0,09	-0,61	-0,41	-0,38	-0,33	-0,40	-0,33	0,75	-0,54	-0,25	0,66	-0,54	0,07
	Dic	...	...	...	...	...	...	-0,33	...	...	...	...	...	...

RENDIMIENTOS DE LA DEUDA PUBLICA A LARGO PLAZO
Tasas de variación interanual

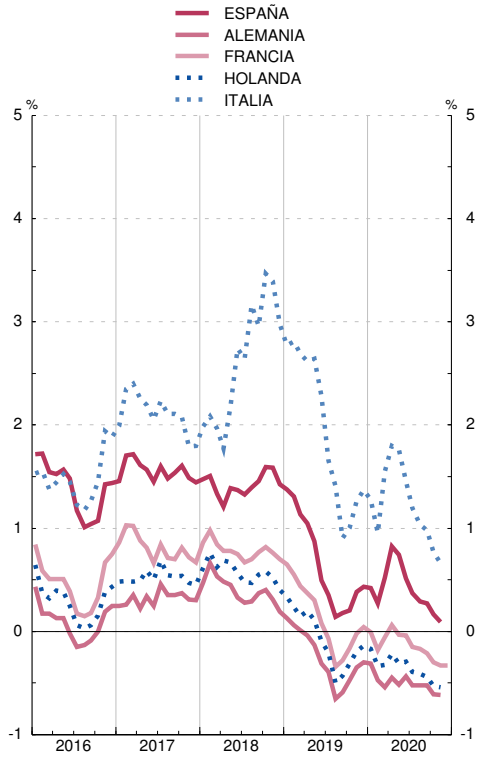

RENDIMIENTOS DE LA DEUDA PUBLICA A LARGO PLAZO
Tasas de variación interanual

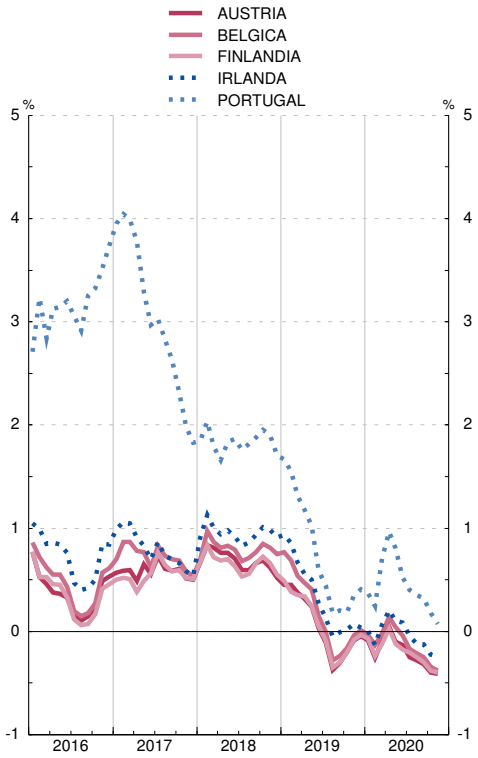

Notas:
(a) Tipo de interés de los bonos a diez años, que es el tipo que se utiliza en el criterio de convergencia de tipos de interés.
(b) Véase también la columna 11 del cuadro 2.10.

APÉNDICE 1 BANCO DE ESPAÑA. BALANCE DE SITUACIÓN RESUMIDO

BALANCE DE SITUACIÓN RESUMIDO DEL BANCO DE ESPAÑA

Balance de situación resumido del Banco de España, que se publica en cumplimiento de lo establecido en el artículo 29 del Reglamento interno del Banco de España, aprobado por Resolución de 28.3.2000 (BOE de 6.4.2000)

De conformidad con el sistema contable establecido en el Eurosistema en relación con la emisión de billetes de euro, el 8% del total de los billetes de euro en circulación se asigna al BCE con periodicidad mensual. La contrapartida de este ajuste se contabiliza (en las cuentas de los BCN) como un pasivo Intra-Eurosistema relacionado con la emisión de billetes. El 92% restante de los billetes de euro en circulación se asigna a los BCN también con periodicidad mensual, de modo que cada BCN muestra en su balance la parte de los billetes de euro emitidos que le corresponde de acuerdo con su participación en el capital desembolsado del BCE. La diferencia entre el valor de los billetes de euro asignados a cada BCN de acuerdo con el citado sistema contable y el valor de los billetes de euro puestos en circulación también se contabiliza (en las cuentas de los BCN) como un activo/pasivo Intra-Eurosistema relacionado con la emisión de billetes.

BALANCE DE SITUACIÓN RESUMIDO A 30 DE NOVIEMBRE DE 2020

CONCEPTOS	EUROS
ACTIVO	
Oro y derechos en oro.	13.377.711.586,65
Activos en moneda extranjera frente a no residentes en la zona del euro.	52.303.835.383,81
Activos en moneda extranjera frente a residentes en la zona del euro.	3.565.744.382,02
Activos en euros frente a no residentes en la zona del euro.	1.081,14
Préstamos en euros concedidos a entidades de crédito de la zona del euro en relación con operaciones de política monetaria.	260.673.860.000,00
Otros activos en euros frente a entidades de crédito de la zona del euro.	5.023.434,18
Valores emitidos en euros por residentes en la zona del euro.	487.396.349.010,13
Créditos en euros a las Administraciones Públicas.	0,00
Cuentas Intra-Eurosistema.	152.525.672.115,78
Partidas en curso de liquidación.	599.679,14
Otros activos.	5.466.264.860,81
TOTAL ACTIVO	**975.315.061.533,66**
PASIVO	
Billetes en circulación.	154.029.220.855,00
Depósitos en euros mantenidos por entidades de crédito de la zona del euro en relación con operaciones de política monetaria.	241.822.036.203,10
Otros pasivos en euros con entidades de crédito de la zona del euro.	48.802.466,15
Certificados de deuda emitidos.	0,00
Depósitos en euros de otros residentes en la zona del euro.	42.304.460.384,78
Pasivos en euros con no residentes en la zona del euro.	3.276.873.595,65
Pasivos en moneda extranjera con residentes en la zona del euro.	1.495.276,15
Pasivos en moneda extranjera con no residentes en la zona del euro.	884.422,20
Contrapartida de los derechos especiales de giro asignados por el FMI.	3.373.557.364,82
Cuentas Intra-Eurosistema.	480.416.430.420,95
Partidas en curso de liquidación.	236.472.932,41
Otros pasivos.	5.976.584.536,30
Provisiones.	25.639.585.569,40
Cuentas de revalorización.	16.298.499.871,79
Capital y reservas.	1.890.157.634,96
TOTAL PASIVO	**975.315.061.533,66**

APÉNDICE 2 ESQUEMAS DE SECTORIZACIÓN

Esquema de sectorización 1

AGRUPACIONES INSTITUCIONALES UTILIZADAS EN LOS CUADROS DE ANÁLISIS MONETARIO EN EL CONTEXTO DE LA ZONA EURO (CAPÍTULOS DE 6 A 8)		
A. RESIDENTES EN ESPAÑA		
A.1. Instituciones financieras monetarias	1. BANCO DE ESPAÑA (S.121)	
	2. OTRAS INSTITUCIONES FINANCIERAS MONETARIAS (S.122/S.123)	*1. Entidades de crédito* *a) Bancos* *b) Cajas* *c) Cooperativas de crédito* *d) Instituto de crédito oficial* *2. Establecimientos financieros de crédito* *3. Entidades de dinero electrónico* *4. Fondos del mercado monetario (FMM)*
A.2. Administraciones públicas (S.13)	1. ADMINISTRACIÓN CENTRAL (S.1311)	*1. Estado* *2. Organismos de la Administración central*
	2. COMUNIDADES AUTÓNOMAS (S.1312)	
	3. CORPORACIONES LOCALES (S.1313)	
	4. ADMINISTRACIONES DE SEGURIDAD SOCIAL (S.1314)	*1. Sistema de seguridad social* *2. Otras administraciones de seguridad social*

Esquema de sectorización 1 (continuación)

AGRUPACIONES INSTITUCIONALES UTILIZADAS EN LOS CUADROS DE ANÁLISIS MONETARIO EN EL CONTEXTO DE LA ZONA EURO (CAPÍTULOS DE 6 A 8)		
A.3. Otros sectores residentes	1. INSTITUCIONES FINANCIERAS NO MONETARIAS EXCEPTO EMPRESAS DE SEGUROS Y FONDOS DE PENSIONES (S.124/S.127)	*1. Fondos de inversión no monetarios (S.124)* *a) Fondos de inversión mobiliaria (FIM),excepto FMM* *b) Sociedades de inversión colectiva de capital variable (SICAV)* *c) Instituciones de inversión colectiva de inversión libre (IICIL)* *d) Instituciones de inversión colectiva de instituciones de inversión colectiva de inversión libre (IICIICIL)* *e) Fondos y sociedades de inversión inmobiliaria (IICII)* *f) Fondos de capital-riesgo, fondos de capital-riesgo pyme, fondos de capital-riesgo europeos, fondos de emprendimiento social europeos, y fondos de inversión colectiva de tipo cerrado* *2. Otros intermediarios financieros excepto empresas de seguros y fondos de pensiones (S.125)* *a) Fondos de titulización* *b) Sociedades de gestión de activos (Ley 9/2012)* *c) Sociedades de capital riesgo, sociedades de capital riesgo pyme, sociedades de capital-riesgo europeas, sociedades de emprendimiento social europeas, y sociedades de inversión colectiva de tipo cerrado* *d) Sociedades anónimas cotizadas de inversión en el mercado inmobiliario (SOCIMIs)* *e) Sociedades de valores* *f) Entidades de contrapartida central* *g) Resto de otros intermediarios financieros excepto empresas de seguros y fondos de pensiones* *3. Auxiliares financieros (S.126)* *a) Agencias de valores* *b) Sociedades gestoras de cartera* *c) Sociedades gestoras de Instituciones de inversión colectiva y fondos de pensiones* *d) Sociedades de garantía recíproca y reafianzamiento* *e) Sociedades de tasación* *f) Entidades de pago* *g) Establecimientos de cambio de moneda* *h) Agencias de calificación financiera* *i) Infraestructuras de mercados* *j) Sedes centrales de grupos financieros* *k) Otros auxiliares financieros* *4. Instituciones financieras de ámbito limitado y prestamistas de dinero (S.127)* *a) Sociedades instrumentales emisoras de valores filiales de instituciones financieras* *b) Empresas holding que no gestionan filiales* *c) Otras entidades financieras especializadas* *d) Resto de instituciones financieras de ámbito limitado y prestamistas de dinero*
	2. EMPRESAS DE SEGUROS (S.128)	
	3. FONDOS DE PENSIONES (S.129)	

Esquema de sectorización 1 (continuación)

AGRUPACIONES INSTITUCIONALES UTILIZADAS EN LOS CUADROS DE ANÁLISIS MONETARIO EN EL CONTEXTO DE LA ZONA EURO (CAPÍTULOS DE 6 A 8)		
A.3. Otros sectores residentes (continuación)	4. SOCIEDADES NO FINANCIERAS[1] (S.11)	
	5. HOGARES E INSTITUCIONES SIN FINES DE LUCRO AL SERVICIO DE LOS HOGARES (S.14/S.15)	
B. RESIDENTES EN OTROS PAÍSES DE LA ZONA EURO		
B.1. Instituciones financieras monetarias	1. EUROSISTEMA[2] (excepto Banco de España)	
	2. OTRAS INSTITUCIONES FINANCIERAS MONETARIAS	
B.2. Administraciones Públicas (S.13)	1. ADMINISTRACIÓN CENTRAL (S.1311)	
	2. OTRAS ADMINISTRACIONES PÚBLICAS (S.1312/S.1314)	*1. Administración Regional (S.1312)* *2. Corporaciones Locales (S.1313)* *3. Administraciones de seguridad social (S.1314)*
B.3. Otros sectores residentes	1. INSTITUCIONES FINANCIERAS NO MONETARIAS EXCEPTO EMPRESAS DE SEGUROS Y FONDOS DE PENSIONES (S.124/S.127)	
	2. EMPRESAS DE SEGUROS Y FONDOS DE PENSIONES (S.128/S.129)	
	3. SOCIEDADES NO FINANCIERAS[1] (S.11)	
	4. HOGARES E INSTITUCIONES SIN FINES DE LUCRO AL SERVICIO DE LOS HOGARES (S.14/S.15)	

Esquema de sectorización 1 (continuación)

AGRUPACIONES INSTITUCIONALES UTILIZADAS EN LOS CUADROS DE ANÁLISIS MONETARIO EN EL CONTEXTO DE LA ZONA EURO (CAPÍTULOS DE 6 A 8)		
C. RESTO DEL MUNDO		
C.1. Bancos		
C.2. Otros residentes del Resto del mundo	1. ADMINISTRACIONES PÚBLICAS	
	2. RESTO DE OTROS RESIDENTES DEL RESTO DEL MUNDO	
Pro memoria **I. Instituciones financieras residentes en España (A.1+A.3.1+A.3.2+A.3.3)** **II. Instituciones financieras residentes en otros países de la zona del euro (B.1+B.3.1+B.3.2)**		

NOTA GENERAL: Los códigos que figuran detrás de las principales agrupaciones (S.11, S.12, S.13, ...) son los del Sistema Europeo de Cuentas 2010 (SEC 2010), aprobado por el Reglamento (UE) Nº 549/2013 del Parlamento europeo y del Consejo de 21 de mayo de 2013/

RESTO DE NOTAS: 1. Públicas y privadas. 2. El Eurosistema está formado por el Banco Central Europeo y los bancos centrales nacionales de la zona del euro

Esquema de sectorización 2

AGRUPACIONES INSTITUCIONALES UTILIZADAS EN LOS ESTADOS DE SUPERVISIÓN (CAPÍTULO 4)		
A. RESIDENTES EN ESPAÑA		
A.1. Sistema crediticio	A.1.1. BANCO DE ESPAÑA	
	A.1.2. ENTIDADES DE DEPÓSITO	*A.1.2.1. Bancos* *A.1.2.2. Cajas de ahorros* *A.1.2.3. Cooperativas de crédito*
	A.1.3. INSTITUTO DE CRÉDITO OFICIAL	
A.2. Administraciones Públicas	A.2.1. ADMINISTRACIÓN CENTRAL	*A.2.1.1. Estado* *A.2.1.2. Organismos de la Administración Central*
	A.2.2. COMUNIDADES AUTÓNOMAS	
	A.2.3. CORPORACIONES LOCALES	
	A.2.4. ADMINISTRACIONES DE SEGURIDAD SOCIAL	
A.3. Otros sectores Residentes	A.3.1. OTROS INTERMEDIARIOS FINANCIEROS, INCLUIDOS EMPRESAS DE SEGUROS Y FONDOS DE PENSIONES	
	A.3.2. AUXILIARES FINANCIEROS E INSTITUCIONES FINANCIERAS DE ÁMBITO LIMITADO Y PRESTAMISTAS DE DINERO	
	A.3.3. SOCIEDADES NO FINANCIERAS PÚBLICAS Y PRIVADAS	
	A.3.4. HOGARES	
	A.3.5. INSTITUCIONES SIN FINES DE LUCRO AL SERVICIO DE LOS HOGARES	
B. RESTO DEL MUNDO		

Esquema de sectorización 3

AGRUPACIONES INSTITUCIONALES UTILIZADAS EN LOS CUADROS DE CONTABILIDAD NACIONAL (CAPÍTULOS 2 Y 3 DEL BOLETÍN ESTADÍSTICO) INCLUIDAS CUENTAS FINANCIERAS DE LA ECONOMÍA ESPAÑOLA		
S.1. ECONOMÍA NACIONAL		
S.11. Sociedades no financieras		
S.12. Instituciones financieras	S.121/S.123. INSTITUCIONES FINANCIERAS MONETARIAS	*S.121. Banco de España* *S.122/123. Otras instituciones financieras monetarias*
	S.124/S.129. INSTITUCIONES FINANCIERAS NO MONETARIAS	*S.124. Fondos de inversión no monetarios S.125/127. Otras instituciones financieras no monetarias, del cual:* *S.125. Otros intermediarios financieros* *S.126. Auxiliares financieros* *S.127. Instituciones financieras de ámbito limitado y prestamistas de dinero* *S.128. Empresas de seguros* *S.129. Fondos de pensiones*
S.13. Administraciones Públicas	S.1311. ADMINISTRACIÓN CENTRAL	
	S.1312. COMUNIDADES AUTÓNOMAS	
	S.1313. CORPORACIONES LOCALES	
	S.1314. ADMINISTRACIONES DE SEGURIDAD SOCIAL	
S.14/S.15. Hogares Instituciones sin fines de lucro al servicio de los hogares	S.14. HOGARES	
	S.15. INSTITUCIONES SIN FINES DE LUCRO AL SERVICIO DE LOS HOGARES	
S.2. RESTO DEL MUNDO		

NOTA GENERAL: Los códigos que figuran delante de las principales agrupaciones (S.11, S.12, S.13, ...) son los del Sistema Europeo de Cuentas 2010 (SEC 2010), aprobado por el Reglamento (UE) Nº 549/2013 del Parlamento europeo y del Consejo de 21 de mayo de 2013/

APÉNDICE 3 NOTAS METODOLÓGICAS

NOTA METODOLÓGICA DEL CAPÍTULO 10

EMPRESAS DE SEGUROS Y FONDOS DE PENSIONES

Introducción

De acuerdo con lo establecido en el SEC 95, el conjunto de Empresas de seguros y los fondos de pensiones constituyen en subsector dentro del sector de Instituciones financieras. La inclusión de estas entidades dentro del sector de Instituciones financieras se deba, fundamentalmente, a que el ejercicio de su actividad principal, que es la cobertura de riesgos, conlleva una importante labor de intermediación de recursos financieros desde unos sectores a otros. A lo largo de los últimos años, la actividad de este subsector ha ido creciendo significativamente, evolución que cabe atribuir no solo al aumento del deseo de la población de cubrir los distintos tipos de riesgos que ofrecen estas entidades, sino también a la utilización creciente de determinada gama de productos con una finalidad de ahorro.

En los siguientes epígrafes de esta nota se informa de los distintos grupos de agentes que integran este subsector (epígrafe 2), de las fuentes de información utilizadas y de la disponibilidad de datos (epígrafe3) y de la información concreta que contienen los diferentes cuadros que componen este capítulo (epígrafe 4).

Los agentes que integran el subsector

Este subsector comprende cuatro grupos de agentes diferentes: las Empresas de seguros privados, las Mutualidades de previsión social, el Consorcio de Compensación de Seguros y los Fondos de pensiones, todos ellos bajo la supervisión de la Dirección General de Seguros y Fondos de Pensiones (DGSFP).

- **Las Empresas de seguros privados** recogen la actividad de las sociedades anónimas –cuyo capital puede ser solo español, solo extranjero o mixto-, las mutuas de seguros privados, las delegaciones en España de empresas de seguros extranjeras y las empresas reaseguradoras residentes en España (1).

- **Las mutualidades de previsión social** son entidades privadas de carácter benéfico, creadas generalmente por determinados colectivos como una forma de apoyo corporativo (otorgan prestaciones de pequeña cuantía por fallecimiento, nacimiento, etc. Y conceden pequeños préstamos). Son entidades autónomas de los colectivos (empresas, asociaciones, etc.) en cuyo ámbito nacen y su es complementar las pensiones de la Seguridad Social. Sus recursos principales son las aportaciones directas de los asociados o de otras personas o entidades protectoras. Estas entidades pueden tener carácter voluntario u obligatorio (la afiliación de los asociados está vinculada de forma obligatoria a la pertenencia de estos a un colegio profesional, colectivo o empresa). En este grupo están incluidas las denominadas "Cajas de pensiones sustitutorias", que existieron hasta 1984 en el sistema asegurador español. Estas cajas se constituían por determinados colectivos con la finalidad de actuar como sustitutorias del régimen de la Seguridad Social. Al establecer la disposición adicional quinta de la Ley de Presupuestos para 1984 el traspaso obligatorio de los colectivos cubiertos por estas cajas (tanto jubilados como empleados todavía en activo) a la Seguridad Social, estas entidades pasaron a desempeñar un papel complementario de la seguridad social, estatus que siguen manteniendo en la actualidad.

- **El Consorcio de Compensación de Seguros (CCS)** es una entidad de derecho público con personalidad jurídica propia, cuyo objeto es cubrir los riesgos extraordinarios sobre personas y bienes. Se financia fundamental mente con los recargos establecidos sobre las primas pagadas por los tomadores de cualquier tipo de seguro, con las ayudas y préstamos que recibe del Estado y con primas directas. Además, actúa como agente del Estado ante la Compañía Española de Crédito a la Exportación (CESCE), que es la empresa pública de seguros privados que gestiona, por cuenta del Estado, la cobertura de los riesgos políticos y de determinados riesgos comerciales de las exportaciones españolas. Esta última actividad del CCS no se incluye en las series, ya que se imputa directamente al Estado.

- **Los fondos de pensiones** son los Fondos creados al amparo de la Ley 8/1987, de 8 de junio. Son patrimonios separados e independientes de las entidades que los promueven, y carecen de personalidad jurídica. Estos patrimonios están integrados por los recursos afectos a las finalidades establecidas en los planes de pensiones adscritos. Su administración está encomendada a una entidad gestora y a un depositario, bajo la supervisión de una comisión de control. Estos Fondos se denominan usualmente "Fondos de pensiones autónomos" o externos, en contraposición a los "Fondos de pensiones no autónomos" o internos, que son los constituidos por determinadas entidades de crédito y sociedades no financieras mediante dotaciones a fondos de provisión o reservas internas. Los Fondos internos figuran dentro del balance de los sectores o subsectores que los han constituido (Otras instituciones financieras y Sociedades no financieras) y representan un pasivo frente a los trabajadores (Hogares) con derechos sobre los mismos. Normalmente, en el activo del balance no figura ninguna adscripción diferenciada de activos para cubrir los citados derechos pasivos.

Fuentes y disponibilidad de información

- **Empresas de seguros privados**
  La fuente principal de datos son los balances anuales y otras informaciones complementarias que las empresas de seguros remiten a la DGSFP y que esta publica anualmente en sus memorias. Los datos anuales, para el total de esta agrupación, están disponibles desde 1962, y corresponden a tres planes contables distintos (1962-1982, 1983-1997 y 1998 en adelante). En consecuencia, la elaboración de las series históricas ha requerido la realización de los correspondientes enlaces por parte del Banco de España, Este ejercicio se ha realizado adaptando la información de los dos planes anteriores al de 1998, sin que se hayan producido rupturas en las series que merezca la pena resaltarse. Por un lado, las diferencias atribuibles a la distinta cobertura, según los años, señalada en

la nota a pie de página núm. 1, eran pequeñas en el momento de realizarse dicho enlace y, por otro lado, las restantes diferencias por cambio de plan contable fueron, asimismo, reducidas. Además, para una muestra de entidades cuyas provisiones técnicas de seguros suponen el 98% del total, aproximadamente, se dispone de información trimestral desde 1986, aunque son algunas limitaciones. Concretamente, esta información trimestral no incluye datos de las entidades reaseguradoras y no se dispone de datos para los trimestres de 1990 y para los tres primeros de 1998, por lo que estos trimestres figuran como no disponibles en las series históricas.

- **Mutualidades de previsión social**
  Se dispone de información desde 1970, con distinto contenido y a partir de las siguientes fuentes:

  - Para el período 1970-1984 los datos provienen de los balances individuales de las propias entidades y de información parcial y heterogénea del Ministerio de Trabajo y Seguridad Social (del que dependieron hasta 1984) y del Ministerio de Economía. A partir de estos datos, el Banco de España ha estimado las correspondientes series.
  - Para el período 1985-1997, inclusive, se dispone de datos de las memorias estadísticas anuales de la DGSFP que integran la información correspondiente a las mutualidades de ámbito nacional, bajo la supervisión de dicha Dirección General, y la información de las entidades bajo supervisión de las Comunidades Autónomas, tras el traspaso de las competencias en esta materia.
  - Para 1998 las series recogen únicamente los datos de las Mutualidades de previsión social de ámbito nacional, procedentes de las memorias trimestrales de la DGSFP, y de las entidades de Cataluña y del País Vasco, información proporcionada directamente por la Generalidad de Cataluña y del Gobierno Vasco.
  - Desde 1999 las series son estimaciones del Banco de España a partir de los datos de las memorias de la Confederación Española de Mutualidades. Estas estimaciones se sustituirán por los datos oficiales a medida que se vaya disponiendo de los mismos.

- **Consorcio de Compensación de Seguros**
  Para el período 1970- 1982 la disponibilidad de datos es parcial y procede de diversas fuentes, principalmente de los tres organismos que en 1982 se refundieron constituyendo el actual CCS: el propio CCS, el Fondo Nacional de Garantía y el Seguro Obligatorio de Viajeros. A partir de esta información, el Banco de España ha estimado las correspondientes series históricas. Desde 1983 los datos provienen de las memorias anuales del propio Consorcio.

- **Fondos de pensiones externos**
  Se dispone de datos desde que estos Fondos comenzaron a constituirse, en el año 1998. La fuente de los mismos son las memorias estadísticas anuales que publica la DGSFP.

Información que contienen los diferentes cuadros del capítulo

Los cuadros recogen, en forma de series históricas, la información contable- administrativa procedente de la DGSFP, las Comunidades Autónomas que suministran datos y el CCS. El cuadro 10.1 tiene por finalidad proporcionar una visión global de la importancia relativa de cada uno de los cuatro grupos de entidades que integran el subsector a través del total de su balance y de la partida más relevante del mismo: las provisiones técnicas y los fondos propios, en el caso de los fondos de pensiones. A continuación, los cuadros 10.2 a 10.6 proporcionan determinados detalles del activo y del pasivo del balance del total del subsector (cuadro 10.2) y de cada uno de los grupos de agentes que lo componen (cuadros 10.3 a 10.6). La estructura de todos estos cuadros es idéntica, por lo que ha sido preciso realizar alguna adaptación, de carácter menor, al formato de balance que cada grupo de agentes remite a la DGSFP.

Notas

- Hasta 1997 (inclusive), las series anuales que se presentan incluyen la actividad en España de las empresas residentes en España (es decir, tanto las de nacionalidad española como las sucursales de entidades extranjeras); desde entonces no se incluye la información del negocio asegurador realizado en España por sucursales con sede social en otros países de la UE, dado que, en el marco jurídico vigente, no se prevé la remisión de datos por parte de estas sucursales. En cuanto a las series trimestrales, a partir del primer trimestre de 1996 recogen la actividad tanto en España como en el extranjero de las entidades de nacionalidad española. Además, a partir de 1998, al igual que las series anuales y por el mismo motivo estas series no incluyen la actividad en España de las sucursales de entidades con sede social en otros países de la UE.

NOTA METODOLÓGICA

LA DEUDA DE LAS ADMINISTRACIONES PÚBLICAS (AAPP) ELABORADA SEGÚN LA METODOLOGÍA DEL PROTOCOLO DE DÉFICIT EXCESIVO (PDE)

Introducción

Entre las funciones que el Banco de España tiene atribuidas por la legislación española y, en concreto, por la Ley de Autonomía del Banco de España y por los sucesivos Planes Estadísticos Nacionales aparece, de forma destacada, la elaboración de un conjunto de estadísticas, entre las que se incluye la deuda pública según el Protocolo de Déficit Excesivo (PDE). Así, el Banco de España publica en Internet regularmente información trimestral sobre la deuda pública en su Boletín Estadístico y, mensual, en los Indicadores económicos.

Esta nota describe la metodología utilizada en la elaboración de la deuda PDE. En el apartado que sigue a esta introducción, se exponen los diferentes conceptos de deuda o endeudamiento que suelen manejarse, dependiendo del contexto al que estén referidos. Seguidamente, en el apartado segundo, se proporciona una descripción de la metodología aplicada. Finalmente, el apartado tercero detalla la información que publica el Banco de España.

Distintos conceptos de endeudamiento

En el marco de la actividad económica de cualquier agente, los gastos (incluida la adquisición neta de activos financieros) que no se financian con los ingresos corrientes y de capital deben financiarse mediante la contracción neta de pasivos. Esta generación de pasivos se suele denominar deuda o endeudamiento; no obstante, es necesario distinguir entre la contracción de pasivos en un período de tiempo (flujos) y el saldo en circulación de estos pasivos en un momento determinado (saldos). Por ello, formalmente se denomina variación neta de pasivos a los flujos (operaciones del período), y deuda o endeudamiento o pasivos en circulación, a los saldos. Dentro de esta definición general de endeudamiento se inscriben distintos conceptos, delimitados por los instrumentos incluidos y por los métodos de valoración de éstos, y que, por tanto, deben ser contemplados junto a la propia definición general. En este epígrafe se describe la diferente cobertura de los principales conceptos de endeudamiento que se utilizan frecuentemente y se facilita, mediante el esquema 1, una comparación entre ellos.

1. Pasivos totales

Es el concepto de endeudamiento más amplio posible, y es el reflejado en las Cuentas Financieras de la Economía Española (CFEE), publicación trimestral del Banco de España con un elevado grado de detalle (http://www.bde.es/webbde/es/estadis/ccff/ccff.html). En su capítulo 2 se presentan las operaciones financieras (flujos) y los activos financieros y pasivos (saldos) para todos los sectores y subsectores en los que se ha clasificado la economía, entre ellos las AAPP. Así, en este caso concreto, las CFEE informan sobre la actividad financiera de estas Administraciones de una forma completa, coherente e integrada con el resto de los sectores y subsectores de la economía y con las operaciones no financieras de las propias AAPP; por tanto, sirven como marco de referencia global para analizar la actividad financiera de éstas en su conjunto. El concepto de endeudamiento que proporciona esta publicación es el más amplio posible, porque comprende la totalidad de los pasivos contraídos por las AAPP, independientemente de su naturaleza (emisión de moneda, valores representativos de deuda, participaciones en el capital y en fondos de inversión, préstamos no comerciales, a corto y a largo plazo, en euros y en monedas distintas del euro, créditos comerciales y otras obligaciones pendientes de pago). En cuanto a la valoración de los pasivos incluidos en este concepto, se sigue la metodología que establece el Sistema Europeo de Cuentas Económicas Integradas de 2010 (SEC 2010) descrita en la nota metodológica de las CFEE que se difunde en la página web del Banco de España (http://www.bde.es/webbde/SES/Secciones/Publicaciones/PublicacionesSeriadas/NotasEstadisticas/07/Fic/nest05.pdf) y que se caracteriza por utilizar los valores de mercado en la valoración de los saldos y flujos de los pasivos materializados en valores representativos de deuda.

La variación de este endeudamiento se explica por: a) La necesidad neta de financiación, es decir, los gastos no financieros menos los ingresos no financieros, según el criterio de la Contabilidad Nacional, que, a su vez, debe seguir las normas del SEC 2010; b) El incremento neto de activos financieros y, c) Los ajustes por cambios de valoración (que se producen, por ejemplo, en el caso de los valores representativos de deuda y los pasivos en monedas distintas del euro).

2. Deuda elaborada según el PDE

Este concepto de endeudamiento no es tan amplio como el anterior. El Banco de España publica un detalle pormenorizado de este concepto de deuda sobre cada uno de los subsectores que componen las AAPP y se difunde con un menor desfase temporal que las CFEE. Asimismo, proporciona un detalle por instrumentos muy completo ya que distingue:

- Efectivo y depósitos (emisión de moneda metálica)
- Valores representativos de deuda, tanto en euros como en monedas distintas del euro por plazos en origen:
  - a corto plazo
  - a medio y largo plazo
- Préstamos
  - a) Créditos concedidos por entidades de crédito residentes, tanto en euros como en monedas distintas del euro, por plazos en origen.
    - a corto plazo (igual o inferior a 12 meses)
    - a medio y largo plazo (superior a 12 meses)
  - b) Créditos concedidos por no residentes, tanto en euros como en monedas distintas del euro (Resto del mundo)

c) Préstamos Imputados por Asociaciones Público Privadas y otros métodos de financiación de infraestructuras[1].

d) Operaciones de Factoring sin recurso[2],

El concepto de "Deuda elaborada según el PDE" se diferencia principalmente del concepto de "Pasivos totales" en que no incluye los pasivos de las AAPP en poder de otras AAPP ni los créditos comerciales y otras cuentas pendientes de pago. Además, en cuanto a los métodos de valoración, los valores representativos de deuda se computan por su valor nominal en la deuda elaborada según el PDE (véase el apartado 3 del punto siguiente).

Esquema 1

Administraciones Públicas: diferentes conceptos de endeudamiento

Estructura porcentual a 31.12.2014

Instrumentos		Pasivos totales	Deuda elaborada según el PDE
Efectivo y depósitos		0,3%	0,3 %
Valores representativos de deuda	Valores en poder de AAPP	3,2%	
	Resto de valores (corto, medio y largo plazo)	63,0%	63,0%
Créditos no comerciales a largo plazo en poder de AAPP		14,2%	
Otros créditos no comerciales a largo plazo		12,6%	12,5%
Créditos no comerciales a corto plazo		0,7%	0,7%
Créditos comerciales y otros pasivos en poder de AAPP		2,4%	
Otros créditos comerciales y otros pasivos		3,6%	
Total		**100%**	**76,5%**

Estos dos conceptos de endeudamiento no son los únicos posibles. También existen otras definiciones para valorar este aspecto de las finanzas públicas como, por ejemplo, la deuda pública neta, que se obtendría restando a la deuda bruta, que es como se contempla ésta en los dos conceptos que recoge este epígrafe, el saldo de activos financieros (con la idea de que hay que distinguir cuando un agente económico aumenta su endeudamiento para financiar déficit de cuando lo hace para adquirir activos financieros). Cualquier concepto de endeudamiento tiene su significado y es válido para el análisis económico, siempre que se especifique con detalle el ámbito al que va referido. No obstante, se considera de interés resaltar que el concepto de deuda elaborada según el PDE tiene la virtud de estar definido según normas homogéneas de obligado cumplimiento para todos los países de la UE y estar sometido a un escrutinio minucioso por parte de la Comisión Europea (Eurostat), porlo que es comparable entre los distintos Estados miembros de la UE. Esto no sucede con cualquier definición establecida con criterios de un solo país. Además, el concepto de deuda elaborada según el PDE es útil a nivel práctico dado que, por un lado, es aquel cuyos datos se publican con menor desfase temporal y, por otro lado, su evolución constituye una buena aproximación a los pasivos totales. Por su parte, los pasivos totales es el concepto de deuda utilizado en las cuentas financieras que elaboran todos los Estados miembros de la UE.

Metodología. El endeudamiento según el Protocolo de Déficit Excesivo (PDE)

La definición de este endeudamiento está regulada por el *Reglamento (CE) nº 479/2009 del Consejo, de 25 de mayo de 2009, relativo a la aplicación del Protocolo sobre el procedimiento aplicable en caso de déficit excesivo, anejo al Tratado constitutivo*

[1] De acuerdo con la decisión de Eurostat de febrero de 2004 sobre el tratamiento de los contratos de Asociación Público-privada para la construcción de infraestructuras, en función de las características de estos contratos, algunos activos no financieros construidos por concesionarios privados se reasignan en el balance de las Administraciones Públicas con efectos en el déficit y en la deuda de este sector (http://ec.europa.eu/eurostat/documents/1015035/2041337/Treatment+of+PPPs.pdf/af9e90e2-bf50-4c77-a1a0-e042a617c04e).

[2] De acuerdo con la decisión de Eurostat de julio de 2012, los créditos comerciales de las Administraciones Públicas que se descuentan en instituciones financieras mediante operaciones de factoring sin recurso deben ser incluidos en la deuda PDE (http://ec.europa.eu/eurostat/documents/1015035/2041337/Statist-record-of-some-operations-rel-to-trade-credits-i.pdf/f2238d11-9257-4a0e-bd9a-39dcf1fb2cfd)

de la Comunidad Europea, y por el *Reglamento (UE) Nº 220/2014 de la Comisión, de 7 de marzo de 2014 por el que se modifica el Reglamento (CE) n o 479/2009 respecto a las referencias al Sistema Europeo de Cuentas Nacionales y Regionales de la Unión Europea*. Estos reglamentos, que a su vez han modificado el 3605/93 de 22 de noviembre de 1993, remiten al SEC para delimitar los principales términos que se utilizan. Entre otras cosas, esta normativa obliga a los Estados miembros de la UE a enviar a la Comisión Europea y, concretamente, a Eurostat, dos veces al año (a finales de marzo y a finales de septiembre) los datos de esta definición de deuda por subsectores y con un amplio detalle sobre determinados conceptos y operaciones. Estos envíos de datos se conocen como Notificaciones del PDE[1].
A los efectos que interesan en esta nota, el Reglamento 479/2009, modificado por el 220/2014, al igual que su antecesor, el 3605/93, especifica los conceptos de AAPP y deuda pública de la forma siguiente:

1. Ámbito institucional de las AAPP

El Reglamento 479/2009 especifica que el sector AAPP comprende los subsectores: Administración central, Comunidades autónomas, Corporaciones locales y Administraciones de seguridad social, con exclusión de las operaciones comerciales, según se definen en el SEC 2010. La exclusión de las operaciones comerciales significa que el sector AAPP abarca, exclusivamente, las unidades institucionales que producen, como función principal, servicios no destinados a la venta.

En el caso de España, el sector AAPP se compone de los cuatro subsectores siguientes:

- La ***Administración Central***, constituido por unidades institucionales que tienen competencias generales en todo el territorio nacional y que, en España, está formado por el Estado, por los Organismos de la Administración central y por las empresas que se clasifican como Administración Central.
- Las ***Comunidades Autónomas***, que Incluye los órganos de gobierno de las Comunidades Autónomas y los Organismos autónomos de carácter administrativo y similares. En esta última agrupación se incluyen las universidades dependientes de cada Comunidad y, también, las empresas que se clasifican como Comunidades Autónomas.
- Las ***Corporaciones Locales***, constituidas por los Ayuntamientos, Diputaciones y Cabildos, sus mancomunidades y agrupaciones, Ciudades Autónomas (Ceuta y Melilla) y los organismos autónomos de carácter administrativo y similares dependientes.
- Las ***Administraciones de Seguridad Social***, que incluye las unidades institucionales de naturaleza jurídica y ámbito territorial diversos que llevan a cabo funciones relacionadas con la provisión de prestaciones sociales. Desde el primer trimestre del año 2000, de acuerdo con la sectorización de la Base 2000 y de la Base 2008 de la Contabilidad Nacional de España que elabora el INE, las unidades que realizan funciones de Seguridad Social financiadas mediante los impuestos generales (fundamentalmente la Sanidad) se clasifican junto con las unidades de las que dependen en los subsectores Administración Central, Comunidades Autónomas y Corporaciones Locales, mientras que las unidades que realizan funciones de Seguridad Social financiadas mediante cotizaciones sociales se clasifican en el subsector Administraciones de Seguridad Social.

Todos estos subsectores tienen dos características básicas: a) están constituidos por unidades institucionales cuya función principal es producir bienes y servicios no destinados a la venta, y/o efectuar operaciones de redistribución de la renta y la riqueza nacionales y, b) sus recursos principales proceden de pagos obligatorios efectuados por otras unidades institucionales, y no de la venta de su producción.

Dicho de otro modo, para decidir si una unidad institucional ha de incluirse o no en el sector AAPP han de tenerse en cuenta los criterios económicos establecidos en el propio SEC 2010 que permiten determinar, en primer lugar, si una unidad es un productor público o privado y, en segundo lugar, si una unidad es un productor de mercado o no de mercado según la naturaleza de la producción. Atendiendo al SEC 2010, se incluyen en el sector de las AAPP aquellas unidades institucionales controladas por las AAPP y que son productores no de mercado. Se consideran productores no de mercado, principalmente, aquellas unidades institucionales que no cubran más del 50% de sus costes de producción con los ingresos procedentes de la venta de sus productos. Esta metodología implica, de hecho, supeditar el criterio jurídico al económico a la hora de incluir o excluir a las unidades institucionales en el sector AAPP y sus subsectores, ya que puede ocurrir que una unidad sea de naturaleza comercial desde la óptica jurídica pero no cumpla la regla del 50%, en cuyo caso se sectorizará dentro de las AAPP.

2. Concepto de deuda pública

El Reglamento 479/2009 y el Reglamento 220/2014 establecen que por deuda pública se entiende el valor nominal total de las obligaciones brutas del sector "administraciones públicas", a excepción de las obligaciones representadas por activos financieros que estén en manos del propio sector. El valor nominal se corresponde con el valor facial. En el caso de obligaciones indexadas, el reglamento especifica que su valor nominal corresponderá a su valor facial ajustado en función del incremento del capital derivado de la indexación acumulado al final de año.

[1] Es preciso aclarar que la versión del SEC vigente hasta la Notificación PDE de septiembre de 1999 inclusive fue la segunda edición, publicada en 1979 (SEC 79). A partir de la Notificación PDE de marzo de 2000, el SEC en vigor fue el correspondiente a 1995 (SEC 95). Resulta interesante señalar que esta versión del SEC fue el primer sistema de cuentas nacionales que se implantó mediante un texto legal, concretamente, por el Reglamento (CE) nº 2223/96 del Consejo, de 25 de junio de 1996 (denominado Reglamento SEC 95) y constituye, por tanto, una obligación legal para los países de la UE. La edición del SEC de 1979 suponía únicamente una "recomendación" a los países para elaborar cuentas nacionales lo más homogéneas posibles. La Notificación PDE de septiembre de 2014, ha sido la primera realizada según el SEC 2010 establecido por el *Reglamento (UE) Nª 549/2013 del Parlamento Europeo y del Consejo, de 21 de mayo de 2013, relativo al Sistema Europeo de Cuentas Nacionales y Regionales de la Unión Europea*.

En cuanto a los instrumentos financieros que deben incluirse, la deuda pública estará constituida por las obligaciones de las administraciones públicas en las siguientes categorías, conforme a las definiciones del SEC 2010: Efectivo y depósitos, títulos de deuda y préstamos.

Por lo que se refiere a las obligaciones denominadas en divisas dicho reglamento establece que deberán convertirse a la moneda nacional al tipo de cambio representativo del mercado registrado el último día hábil de cada año.

En el caso de España, los instrumentos y las fuentes estadísticas utilizadas para calcular la deuda pública se recogen en el esquema 2 siguiente:

Esquema 2

Instrumentos y fuentes

Instrumentos (pasivos)		Fuente estadística
Efectivo y depósitos: emisión de moneda metálica		Banco de España.
Valores representativos de deuda	Valores a corto plazo emitidos en euros	Banco de España. Información recopilada por el Banco de España a través de: - Secretaría General del Tesoro y Política Financiera - Boletines oficiales del Estado y de las Comunidades Autónomas - Comisión Nacional del Mercado de Valores. - IBERCLEAR y Bolsas de valores Para las emisiones en monedas distintas del euro se utiliza información de la Balanza de pagos y datos de agencias especializadas (como, por ejemplo, Reuters).
	Valores a largo plazo emitidos en euros	
Préstamos concedidos por las Instituciones Financieras residentes		Información recopilada a través de la Central de Información de Riesgos (CIR) del Banco de España, obtenida de las declaraciones de las entidades de crédito prestamistas Para el Estado, la fuente es la Secretaría General del Tesoro y Política Financiera. La información sobre préstamos imputados por Asociaciones Público Privadas y otros métodos de financiación de infraestructuras procede de la Intervención General de la Administración del Estado (IGAE). Desde diciembre de 2012, se incluye el factoring sin recurso, cuya fuente es la CIR.
Préstamos concedidos por no residentes		Estadísticas de créditos y préstamos concedidos por no residentes a partir de las declaraciones que, con fines estadísticos, tienen obligación de remitir las AAPP al Departamento de Estadística del Banco de España, acerca de las transacciones económicas y los saldos de activos y pasivos financieros con el exterior, (Circular nº 4/2012, de 25 de abril). Para el Estado, la fuente es la Secretaría General del Tesoro y Política Financiera.

3. Reglas de Valoración

Las reglas de valoración utilizadas son las siguientes: los valores representativos de deuda a corto plazo como a medio y largo plazo se computan por su valor nominal, según el Reglamento 479/2009, teniendo en cuenta que el valor nominal es igual al valor facial; por otro lado, en los créditos se incluye únicamente la parte dispuesta. En ambos casos, cuando la moneda en que se realiza la emisión de valores distintos de acciones o se contrata el crédito es distinta del euro, su conversión a euros se lleva a cabo aplicando a la moneda en la que originalmente se han emitido los valores distintos de acciones o contratado el crédito el tipo de cambio de esa moneda al final del período al que va referido el saldo vivo.

De lo señalado hasta aquí se deduce que las estadísticas del Banco de España reflejan una estimación del endeudamiento representado en valores representativos de deuda y préstamos no comerciales a partir de fuentes en su mayoría exógenas a las administraciones y organismos cuya deuda se calcula. Esta razón explica que los montantes obtenidos para cada una de estas administraciones puedan no coincidir exactamente con los que constan en los registros internos de las mismas que, obviamente, son la mejor fuente de información sobre el endeudamiento de cualquier administración. Por ello, se realizan contrastes mensuales en el caso del Estado y trimestrales en el caso de las Comunidades Autónomas y principales Corporaciones Locales (Ayuntamientos con más de 500.000 habitantes) con la información de sus propios registros internos.

Difusión de la información sobre deuda pública.

El Banco de España, en los capítulos 11 a 14 del Boletín Estadístico y en los capítulos 6 y 8 de los Indicadores Económicos, difunde información en su página de Internet sobre la deuda de las AAPP, es decir, de las unidades institucionales clasificadas en el sector AAPP y, separadamente, sobre la deuda de las Empresas Públicas, es decir, de las unidades dependientes de las AAPP (productores públicos) no clasificadas como AAPP, cuya deuda no está incluida en el ámbito del PDE, por lo que no se incluye en las Notificaciones a la Comisión Europea a que se refiere ese procedimiento.

Las estadísticas del Banco de España proporcionan el endeudamiento de las AAPP tanto en cifras absolutas como en términos relativos respecto al PIB. Se aplica el PIB nacional para la deuda total del sector y sus subsectores y el PIB regional para obtener la ratio correspondiente a cada una de las Comunidad Autónomas. En ambos casos, la fuente del PIB son las publicaciones Contabilidad Nacional de España (CNE) y Contabilidad Regional de España (CRE) del Instituto Nacional de Estadística. No obstante, dado que los datos del PIB regional se actualizan con retraso respecto a los del PIB nacional, para los años en los que no se dispone de datos del PIB regional el procedimiento utilizado para calcular la ratio deuda/PIB de cada Comunidad Autónoma consiste en distribuir el PIB nacional de la CNE de acuerdo con la estructura del PIB regional del último año disponible.

Los cuadros del Boletín Estadístico que contienen información trimestral sobre deuda pública son los siguientes:

Capítulo 11. Administraciones Públicas

Administraciones Públicas

11.4 - Pasivos en circulación y deuda según el Protocolo de Déficit Excesivo (PDE). Importes.
11.5 - Pasivos en circulación y deuda según el Protocolo de Déficit Excesivo (PDE). Porcentajes del PIB pm.
11.6 -Deuda según el Protocolo de Déficit Excesivo (PDE) y activos financieros frente a Administraciones Públicas. Importes
11.7 -Deuda según el Protocolo de Déficit Excesivo (PDE) y activos financieros frente a Administraciones Públicas. Porcentajes del PIB pm.
11.12 - Deuda según el Protocolo de Déficit Excesivo (PDE) por instrumentos.
11.13 - Deuda según el Protocolo de Déficit Excesivo (PDE) por sectores de contrapartida, monedas y plazos residuales.

Empresas públicas

11.14 - Deuda por Administraciones Públicas propietarias de las Empresas Públicas no incluidas en el sector Administraciones Públicas.

Capítulo 12. Administración Central y Administraciones de la Seguridad Social

Administración Central

12.6 - Administración Central. Deuda según el Protocolo de Déficit Excesivo (PDE) por instrumentos.
12.7 - Administración Central. Deuda según el Protocolo de Déficit Excesivo (PDE) por administraciones y unidades.
12.8 - Estado. Deuda según el Protocolo de Déficit Excesivo (PDE) por instrumentos
12.9 - Otras unidades institucionales que se clasifican como Administración Central. Deuda según el Protocolo de Déficit Excesivo (PDE) por instrumentos.

Empresas públicas controladas por la Administración Central

12.10 – Deuda por Empresas Públicas no incluidas en el sector Administraciones Públicas

Administraciones de Seguridad Social

12.16 - Deuda según el Protocolo de Déficit Excesivo (PDE) por instrumentos

Capítulo 13. Comunidades Autónomas

Comunidades Autónomas

13.6 - Deuda según el Protocolo de Déficit Excesivo (PDE). Resumen general.
13.7 - Deuda según el Protocolo de Déficit Excesivo (PDE) por instrumentos.
13.8 - Deuda según el Protocolo de Déficit Excesivo (PDE) por agrupaciones institucionales.
13.9 - Deuda según el Protocolo de Déficit Excesivo (PDE) por Comunidades Autónomas. Importes.
13.10-Deuda según el Protocolo de Déficit Excesivo (PDE) por Comunidades Autónomas. Porcentaje del PIB pm.

Empresas públicas controladas por las Comunidades Autónomas

13.11-Deuda por Comunidades Autónomas propietarias de las Empresas Públicas no incluidas en el sector Administraciones Públicas. Importes.
13.12-Deuda por Comunidades Autónomas propietarias de las Empresas Públicas no incluidas en el sector Administraciones Públicas. Porcentajes del PIB pm.

Capítulo 14. Corporaciones Locales

14.6 - Deuda según el Protocolo de Déficit Excesivo (PDE). Resumen general.
14.7 - Deuda según el Protocolo de Déficit Excesivo (PDE) por instrumentos.
14.8 - Deuda según el Protocolo de Déficit Excesivo (PDE) por tipos de Corporaciones Locales.

Los cuadros de los Indicadores Económicos que ofrecen información mensual sobre deuda pública son los siguientes:

Capítulo 6. Administraciones Públicas

6.2 - Administraciones Públicas. Deuda según el Protocolo de déficit Excesivo (PDE).
6.5 - Estado. Deuda según el Protocolo de déficit Excesivo (PDE). España.

Capítulo 8. Magnitudes Financieras

8.8 - Financiación bruta a las Administraciones Públicas residentes en España.