

ÍNDICE

Estos indicadores económicos están permanentemente actualizados en la página del Banco de España en la Red (<http://www.bde.es/webbde/es>). La fecha de actualización de los indicadores que tienen como fuente el Banco de España [los señalados con (BE) en este índice] se publica en un calendario que se difunde en el área de Estadísticas (<http://www.bde.es/bde/es/areas/estadis/>).

PRINCIPALES MACROMAGNITUDES	1.1	PIB. Índices de volumen encadenados, referencia año 2010 = 100. Componentes de la demanda. España y zona del euro	4
	1.2	PIB. Índices de volumen encadenados, referencia año 2010 = 100. Componentes de la demanda. España: detalle	5
	1.3	PIB. Índices de volumen encadenados, referencia año 2010 = 100. Ramas de actividad. España	6
	1.4	PIB. Deflatores implícitos. España	7
ECONOMÍA INTERNACIONAL	2.1	PIB a precios constantes. Comparación internacional	8
	2.2	Tasas de paro. Comparación internacional	9
	2.3	Precios de consumo. Comparación internacional	10
	2.4	Tipos de cambio bilaterales e índices del tipo de cambio efectivo nominal y real del euro, del dólar estadounidense y del yen japonés	11
	2.5	Tipos de intervención de los bancos centrales y tipos de interés a corto plazo en mercados nacionales	12
	2.6	Rendimiento de la deuda pública a diez años en mercados nacionales	13
	2.7	Mercados internacionales: índice de precios de materias primas no energéticas. Precios del petróleo y del oro	14
DEMANDA NACIONAL Y ACTIVIDAD	3.1	Indicadores de consumo privado. España y zona del euro	15
	3.2	Encuesta de inversiones en la industria (excepto construcción). España	16
	3.3	Construcción. Indicadores de obras iniciadas y consumo de cemento. España	17
	3.4	Índice de producción industrial. España y zona del euro	18
	3.5	Encuesta de coyuntura industrial: industria y construcción. España y zona del euro (CNAE 2009)	19
	3.6	Encuesta de coyuntura industrial: utilización de la capacidad productiva. España y zona del euro (CNAE 2009)	20
	3.7	Diversas estadísticas de turismo y transporte. España	21
MERCADO DE TRABAJO	4.1	Población activa. España	22
	4.2	Ocupados y asalariados. España y zona del euro	23
	4.3	Empleo por ramas de actividad. España	24
	4.4	Asalariados por tipo de contrato y parados por duración. España	25
	4.5	Paro registrado por ramas de actividad. Contratos y colocaciones. España	26
	4.6	Convenios colectivos. España	27
	4.7	Encuesta trimestral de coste laboral	28
	4.8	Costes laborales unitarios. España y zona del euro	29
PRECIOS	5.1	Índice de precios de consumo. España. Base 2016 = 100	30

	5.2	Índice armonizado de precios de consumo. España y zona del euro. Base 2015 = 100	31
	5.3	Índice de precios industriales. España y zona del euro. Base 2015 = 100	32
	5.4	Índices del valor unitario del comercio exterior. España	33
ADMINISTRACIONES PÚBLICAS	6.1	Administraciones Públicas. Capacidad (+) o necesidad (-) de financiación	34
	6.2	Administraciones Públicas. Deuda según el Protocolo de Déficit Excesivo (PDE)	35
	6.3	Estado. Recursos y empleos según Contabilidad Nacional	36
	6.4	Estado. Operaciones financieras ¹ (BE)	37
	6.5	Estado. Deuda según el Protocolo de Déficit Excesivo (PDE) ¹ (BE)	38
	6.6	Comunidades Autónomas. Capacidad (+) o necesidad (-) de financiación	39
BALANZA DE PAGOS, COMERCIO EXTERIOR Y POSICIÓN DE INVERSIÓN INTERNACIONAL	7.1	Balanza de pagos de España frente a otros residentes en la zona del euro y al resto del mundo. Resumen y detalle de la cuenta corriente ¹ (BE)	40
	7.2	Balanza de pagos de España frente a otros residentes de la zona del euro y al resto del mundo. Detalle de la cuenta financiera (BE)	41
	7.3	Comercio exterior de España frente a otros miembros de la zona del euro y al resto del mundo. Exportaciones y expediciones	42
	7.4	Comercio exterior de España frente a otros miembros de la zona del euro y al resto del mundo. Importaciones e introducciones	43
	7.5	Comercio exterior de España frente a otros miembros de la zona del euro y al resto del mundo. Distribución geográfica del saldo comercial	44
	7.6	Posición de inversión internacional de España frente a otros residentes en la zona del euro y al resto del mundo. Resumen ¹ (BE)	45
	7.7	Posición de inversión internacional de España frente a otros residentes en la zona del euro y al resto del mundo. Detalle de inversiones ¹ (BE)	46
	7.8	Activos de reserva de España ¹ (BE)	47
	7.9	Deuda externa de España frente a otros residentes en la zona del euro y al resto del mundo. Resumen ¹	48
MAGNITUDES FINANCIERAS	8.1	Balance consolidado del Eurosistema (A) y Balance del Banco de España (B). Préstamo neto a las entidades de crédito y sus contrapartidas (BE)	49
	8.2	Medios de pago, otros pasivos de entidades de crédito y participaciones en fondos de inversión de las sociedades no financieras y los hogares e ISFLSH, residentes en España (BE)	50
	8.3	Medios de pago, otros pasivos de entidades de crédito y participaciones en fondos de inversión de las sociedades no financieras, residentes en España (BE)	51
	8.4	Medios de pago, otros pasivos de entidades de crédito y participaciones en fondos de inversión de los hogares e ISFLSH, residentes en España (BE)	52
	8.5	Financiación a los sectores no financieros, residentes en España (BE)	53
	8.6	Financiación a las sociedades no financieras, residentes en España (BE)	54
	8.7	Financiación a los hogares e ISFLSH, residentes en España (BE)	55

1 Normas especiales de Distribución de Datos del FMI (NEDD)

TIPOS DE INTERÉS E
ÍNDICES DE
COMPETITIVIDAD

- 8.8 Financiación bruta a las Administraciones públicas, residentes en España (BE) 56
- 8.9 Crédito de entidades de crédito y establecimientos financieros de crédito a otros sectores residentes. Detalle por finalidades (BE) 57
- 8.10 Cuenta de Resultados de Entidades de depósito, residentes en España (BE) 58
- 8.11 Fondos de inversión en valores mobiliarios, residentes en España: detalle por vocación 59
- 8.12 Índices de cotización de acciones y contratación de mercados. España y zona del euro 60
- 8.13 Otras entidades financieras: Balance financiero consolidado 61

- 9.1 Tipos de interés: Eurosistema y mercado de dinero. Zona del euro y segmento español (BE) 62
- 9.2 Tipos de interés: mercados de valores españoles a corto y a largo plazo ¹ (BE) 63
- 9.3 Tipos de interés de nuevas operaciones. Entidades de crédito y establecimientos financieros de crédito (CBE 1/2010) ¹ (BE) 64
- 9.4 Índices de competitividad de España frente a la UE 28 y a la zona del euro 65
- 9.5 Índices de competitividad de España frente a los países desarrollados y a los países industrializados 66

¹ Normas especiales de Distribución de Datos del FMI (NEDD)

1.1. PRODUCTO INTERIOR BRUTO. ÍNDICES DE VOLUMEN ENCADENADOS, REFERENCIA AÑO 2010=100. COMPONENTES DE LA DEMANDA. ESPAÑA Y ZONA DEL EURO (a)

■ Serie representada gráficamente.

Tasas de variación interanual

	PIB		Consumo final de los hogares y de las ISFLSH		Consumo final de las AAPP		Formación bruta de capital fijo		Demanda nacional		Exportaciones de bienes y servicios		Importaciones de bienes y servicios		Pro memoria: PIB pm precios corrientes (c)	
	España	Zona del euro	España	Zona del euro	España	Zona del euro	España	Zona del euro	España	Zona del euro	España	Zona del euro (b)	España	Zona del euro (b)	España	Zona del euro
	1	2	3	4	5	6	7	8	9	10	11	12	13	14	15	16
15	3,6	2,4	3,0	2,2	2,0	1,6	6,7	5,0	4,0	2,7	4,2	7,0	5,4	8,3	1 081	10 527
16	3,2	1,9	2,9	1,9	1,0	1,9	2,9	3,8	2,4	2,3	5,2	2,9	2,9	4,1	1 119	10 802
17	3,0	2,5	2,5	1,7	1,9	1,2	4,8	2,8	3,0	1,8	5,2	5,5	5,6	4,1	1 166	11 195
15 III	3,9	2,4	3,5	2,2	2,3	1,6	7,4	3,8	4,5	2,5	3,7	6,2	5,8	6,8	272	2 640
IV	4,1	2,4	3,2	2,2	2,9	1,9	7,9	6,0	4,6	3,3	3,9	5,7	5,6	8,3	274	2 661
16 I	3,6	1,9	3,2	2,1	1,6	2,0	4,4	6,2	3,2	3,0	4,6	2,3	3,5	4,8	276	2 680
II	3,3	1,8	3,1	1,9	1,1	2,0	2,9	-0,1	2,6	1,6	6,0	2,8	4,0	2,5	279	2 689
III	3,1	1,7	2,6	1,8	1,1	1,8	2,1	5,5	2,0	2,5	4,3	2,9	1,0	4,7	281	2 701
IV	2,7	2,0	2,5	1,9	0,3	1,6	2,1	4,0	1,8	2,3	5,9	3,6	3,2	4,2	283	2 731
17 I	2,9	2,0	2,3	1,6	1,2	1,0	4,7	2,7	2,6	1,6	6,1	4,9	5,5	4,3	286	2 754
II	3,1	2,5	2,5	1,8	1,7	1,1	3,6	3,6	2,7	2,2	5,4	4,8	4,4	4,3	291	2 785
III	2,9	2,8	2,6	1,9	2,0	1,3	5,8	2,4	3,3	2,0	5,4	5,9	7,0	4,2	293	2 814
IV	3,1	2,7	2,7	1,5	2,6	1,2	5,2	2,6	3,4	1,3	4,2	6,5	5,4	3,7	297	2 841
18 I	2,8	2,4	3,1	1,6	2,4	1,1	3,9	3,4	3,2	1,9	3,4	3,8	4,7	2,7	297	2 861
II	2,5	2,1	2,3	1,3	1,9	1,1	7,7	2,8	3,4	1,8	2,3	3,2	5,2	2,7	300	2 884

PIB Y DEMANDA INTERNA. ESPAÑA Y ZONA DEL EURO
Tasas de variación interanual

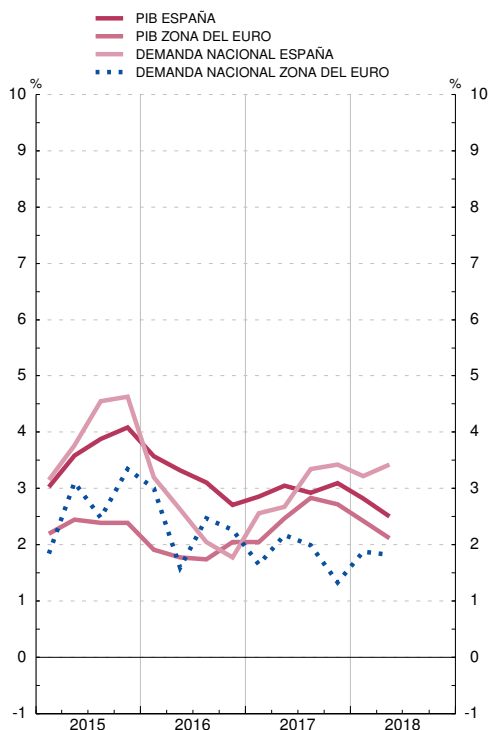

COMPONENTES DE LA DEMANDA. ESPAÑA Y ZONA DEL EURO
Tasas de variación interanual

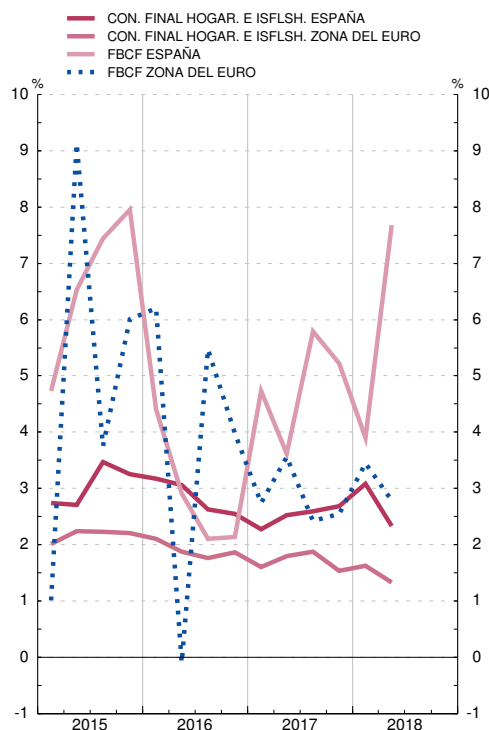

FUENTES: INE (Contabilidad Nacional Trimestral de España. Base 2010) y Eurostat.

a. Series corregidas de efectos estacionales y de calendario. España: elaborado según el SEC2010; zona del euro: elaborado según el SEC2010.

b. Las exportaciones y las importaciones comprenden bienes y servicios, e incluyen los intercambios comerciales transfronterizos dentro de la zona del euro.

c. Miles de millones de euros.

1.2. PRODUCTO INTERIOR BRUTO. ÍNDICES DE VOLUMEN ENCADENADOS, REFERENCIA AÑO 2010=100. COMPONENTES DE LA DEMANDA. ESPAÑA: DETALLE (a)

■ Serie representada gráficamente.

Tasas de variación interanual

	Formación bruta de capital fijo					Variación de existencias (b)	Exportación de bienes y servicios				Importación de bienes y servicios				Pro memoria		
	Total	Activos fijos materiales			Activos fijos inmateriales		Total	Bienes	Servicios	Del cual	Total	Bienes	Servicios	Del cual	Demanda nacional (b)	PIB	
		Total	Construcción	Bienes de equipo y activos cultivados													Consumo final de no residentes en territorio económico
1	2	3	4	5	6	7	8	9	10	11	12	13	14	15	16		
15	6,7	7,0	3,6	12,3	4,7	0,5	4,2	3,9	4,9	4,2	5,4	5,5	5,4	10,2	3,9	3,6	
16	2,9	2,7	1,1	5,1	3,6	-0,0	5,2	4,1	7,8	9,6	2,9	1,7	8,8	13,3	2,4	3,2	
17	4,8	5,1	4,6	5,7	3,5	0,1	5,2	4,7	6,3	8,9	5,6	5,8	4,4	11,3	2,9	3,0	
15 III	7,4	7,9	3,7	14,4	5,1	0,5	3,7	3,9	3,2	4,0	5,8	6,5	2,2	10,2	4,4	3,9	
IV	7,9	8,4	4,4	14,5	5,4	0,4	3,9	3,7	4,3	6,9	5,6	5,3	6,8	13,4	4,5	4,1	
16 I	4,4	4,2	0,6	9,8	5,3	0,1	4,6	3,7	6,8	6,6	3,5	2,5	8,2	17,7	3,1	3,6	
II	2,9	2,7	0,8	5,6	3,9	0,0	6,0	5,4	7,5	10,5	4,0	3,0	8,4	9,4	2,6	3,3	
III	2,1	2,0	0,6	4,1	2,5	-0,1	4,3	2,7	8,0	8,3	1,0	-1,1	11,1	11,1	2,0	3,1	
IV	2,1	2,0	2,3	1,5	3,0	-0,2	5,9	4,5	9,0	12,7	3,2	2,2	7,3	15,4	1,7	2,7	
17 I	P	4,7	5,0	3,9	6,6	3,1	-0,0	6,1	6,4	5,4	11,5	5,5	5,9	3,9	10,4	2,5	2,9
II	P	3,6	3,6	4,1	3,0	3,5	0,1	5,4	3,7	9,3	10,4	4,4	4,5	3,9	12,4	2,6	3,1
III	P	5,8	6,0	5,7	6,4	4,5	0,2	5,4	5,0	6,1	11,0	7,0	7,6	4,5	11,5	3,2	2,9
IV	P	5,2	5,6	4,8	6,7	3,1	0,3	4,2	3,9	4,8	3,3	5,4	5,3	5,5	10,8	3,3	3,1
18 I	A	3,9	4,0	5,7	1,8	3,1	0,1	3,4	2,6	5,2	4,9	4,7	3,4	10,4	3,1	2,8	
II	A	7,7	8,5	7,0	10,8	2,8	0,1	2,3	2,0	3,1	2,2	5,2	4,4	8,7	3,3	2,5	

PIB. DEMANDA INTERNA
Tasas de variación interanual

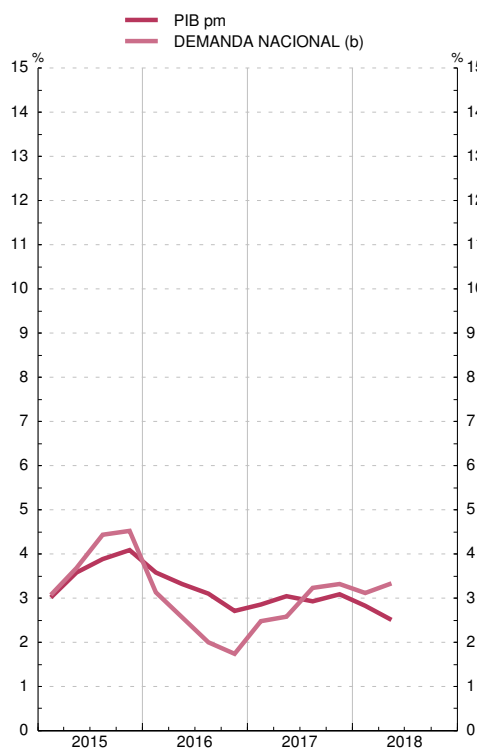

PIB. COMPONENTES DE LA DEMANDA
Tasas de variación interanual

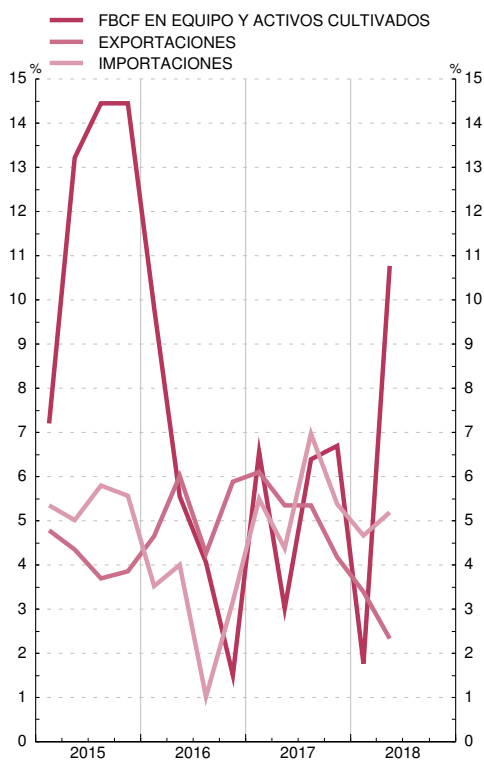

FUENTE: INE (Contabilidad Nacional Trimestral de España. Base 2010).

a. Elaborado según el SEC2010, series corregidas de efectos estacionales y de calendario.

b. Aportación al crecimiento del PIB pm.

1.3. PRODUCTO INTERIOR BRUTO. ÍNDICES DE VOLUMEN ENCADENADOS, REFERENCIA AÑO 2010=100. RAMAS DE ACTIVIDAD. ESPAÑA (a)

■ Serie representada gráficamente.

Tasas de variación interanual

		1	2	Industria		5	6	Servicios						14	
				3	4			7	8	9	10	11	12		13
15		3,6	3,6	2,9	4,2	4,7	3,0	5,2	6,0	-5,4	0,2	6,6	1,0	6,1	9,2
16		3,2	8,2	5,6	4,7	3,5	2,1	3,4	5,0	-2,0	1,1	3,2	1,3	0,3	4,8
17	P	3,0	-0,9	4,4	4,4	6,2	2,5	3,4	4,1	0,4	0,1	5,3	1,7	1,6	3,3
15	///	3,9	2,1	2,8	4,3	4,7	3,4	5,4	6,5	-5,5	0,0	7,2	1,7	7,3	9,7
16	IV	4,1	12,1	2,8	4,2	5,8	3,3	5,7	5,7	-4,5	0,5	5,7	1,7	6,4	9,1
16	/	3,6	11,6	5,5	5,9	3,6	2,4	3,5	5,4	-1,6	0,9	4,4	1,4	2,1	6,4
17	II	3,3	9,4	6,2	5,4	2,5	2,2	3,8	5,6	-3,8	1,2	3,1	1,5	0,3	4,9
17	III	3,1	8,8	5,9	4,5	3,9	2,0	3,2	4,9	-2,4	1,4	2,4	1,5	-0,7	4,2
17	IV	2,7	3,4	4,8	3,0	3,8	1,9	3,2	4,2	-0,1	0,9	3,1	1,0	-0,5	3,8
17	/	P	2,9	-0,7	4,6	3,7	5,3	3,8	4,3	-1,8	0,4	4,3	1,3	0,8	3,4
17	II	P	3,1	-2,5	4,2	3,7	6,5	3,6	3,6	1,5	0,1	5,2	1,8	1,7	4,2
17	III	P	2,9	-0,8	4,0	4,6	6,0	3,4	4,3	2,2	-0,3	5,9	1,6	1,4	3,1
17	IV	P	3,1	0,4	4,9	5,4	6,8	2,9	4,1	-0,5	0,0	5,9	2,2	2,6	2,7
18	/	A	2,8	2,2	2,6	2,8	7,4	2,5	2,8	1,5	0,0	5,8	2,2	1,4	2,9
18	II	A	2,5	3,2	2,5	3,1	7,1	2,3	3,0	0,6	0,1	5,5	1,9	-1,7	1,0

PIB. RAMAS DE ACTIVIDAD
Tasas de variación interanual

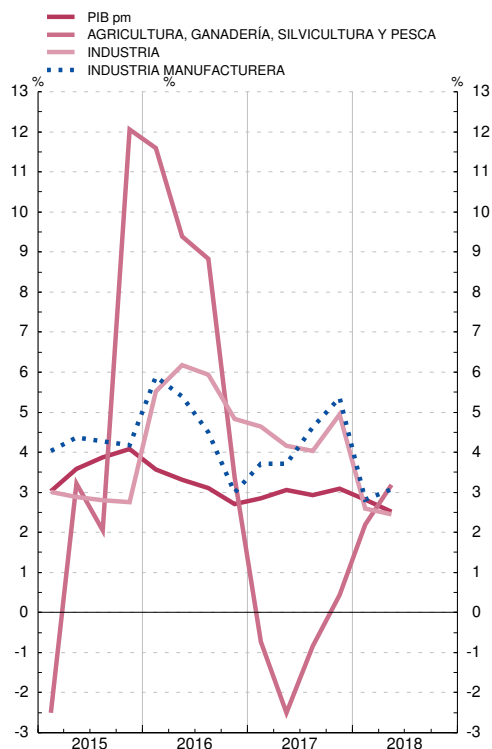

PIB. RAMAS DE ACTIVIDAD
Tasas de variación interanual

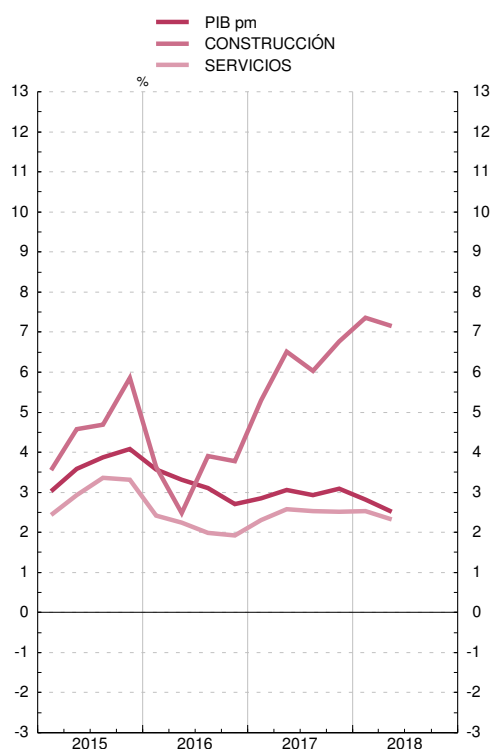

FUENTE: INE (Contabilidad Nacional Trimestral de España. Base 2010).
a. Elaborado según el SEC2010, series corregidas de efectos estacionales y de calendario.

1.4. PRODUCTO INTERIOR BRUTO. DEFLACTORES IMPLÍCITOS. ESPAÑA (a)

■ Serie representada gráficamente.

Tasas de variación interanual

	Componentes de la demanda									Producto interior bruto a precios de mercado	Ramas de actividad											
	Consumo final de los hogares y de las ISFLSH	Consumo final de las AAPP	Formación bruta de capital fijo			Exportación de bienes y servicios	Importación de bienes y servicios	9	Agricultura, ganadería, silvicultura y pesca		Industria		Construcción	Servicios								
			Total	Activos fijos materiales							Activos fijos inmateriales	Total		Industria manufacturera	Total	Comercio, transporte y hostelería	Información y comunicaciones	Actividades financieras y de seguros	Actividades inmobiliarias	Actividades profesionales	Administración pública, sanidad y educación	Actividades artísticas, recreativas y otros servicios
				Construcción	Bienes de equipo y activos cultivados																	
1	2	3	4	5	6	7	8	9	10	11	12	13	14	15	16	17	18	19	20	21		
15	-0,2	1,3	0,5	0,7	0,4	-0,0	0,7	-0,2	0,5	7,5	1,1	-0,4	0,5	0,4	-0,1	-3,6	8,9	-1,9	1,0	1,8	-0,0	
16	-0,0	0,1	1,0	1,4	1,0	-0,1	-1,1	-1,6	0,3	-1,2	-2,0	-0,4	3,0	0,9	1,2	-1,2	3,6	0,0	0,1	1,3	0,6	
17	P	1,6	0,2	2,1	3,7	0,5	1,0	2,7	3,5	5,1	2,1	2,3	2,4	0,8	1,4	-1,9	3,9	0,8	0,7	0,0	0,2	
15 ///		-0,1	1,2	0,8	0,9	0,9	0,5	0,7	-0,3	7,4	0,7	-0,4	0,6	0,9	0,2	-2,8	15,5	-1,7	0,8	1,5	-0,2	
15 IV		-0,1	1,2	0,7	0,9	0,8	-0,5	-0,5	0,3	6,7	-0,3	-1,4	1,0	0,4	0,1	-1,8	5,6	-1,6	0,8	1,3	-0,7	
16 /		-0,3	0,2	1,4	1,0	2,1	1,2	-2,0	-1,5	-0,1	-2,5	-1,5	2,7	0,8	0,7	-1,0	5,6	-0,4	-0,0	1,5	0,8	
16 //		-0,8	0,2	0,9	1,4	0,4	0,2	-2,2	-4,0	0,2	-4,3	-2,1	3,7	1,4	0,9	-1,1	16,5	-0,2	-0,2	1,7	0,5	
16 ///		-0,0	-0,2	0,7	1,3	0,4	-0,3	-0,9	-1,8	0,4	-1,2	0,3	3,0	0,8	1,7	-1,3	-1,8	0,3	0,3	1,4	0,6	
16 IV		1,0	0,2	1,0	1,7	1,1	-1,5	0,6	1,0	-2,1	0,1	1,7	2,7	0,6	1,6	-1,5	-4,4	0,5	0,4	0,8	0,7	
17 /	P	1,9	0,4	1,4	3,2	-0,5	-0,2	3,4	6,1	2,4	1,2	1,8	1,6	0,2	0,2	-3,4	10,2	-0,2	-0,3	0,0	-1,4	
17 //	P	1,9	-0,0	2,3	3,6	1,3	0,5	3,2	4,5	4,1	3,4	3,4	2,2	0,6	2,2	-1,8	-4,0	0,7	1,3	-0,1	0,8	
17 ///	P	1,4	0,3	2,3	4,0	0,5	0,8	1,9	2,6	4,8	2,0	2,2	2,7	0,7	1,6	-1,8	-1,3	1,2	0,7	0,0	0,9	
17 IV	P	1,4	0,2	2,6	4,0	0,5	2,9	2,1	1,0	8,9	1,9	1,8	3,1	1,4	1,4	-0,9	11,7	1,7	0,8	0,3	0,8	
18 /	A	1,0	0,0	1,8	2,7	1,6	-0,7	0,3	-0,1	2,2	0,6	1,4	2,6	0,9	1,2	-0,6	0,4	1,8	0,7	0,3	1,1	
18 //	A	1,4	0,4	1,1	2,0	0,7	-1,0	1,1	2,4	2,4	0,2	0,8	1,5	0,1	-0,4	-3,1	1,8	1,5	0,0	0,5	-0,2	

PIB. DEFLACTORES IMPLÍCITOS
Tasas de variación interanual

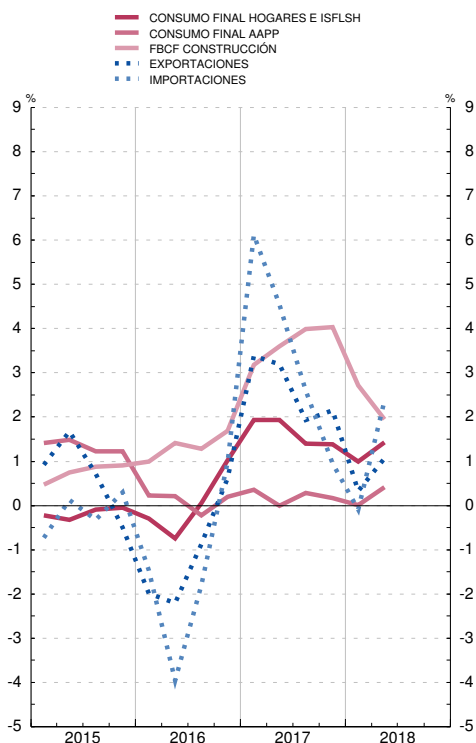

PIB. DEFLACTORES IMPLÍCITOS
Tasas de variación interanual

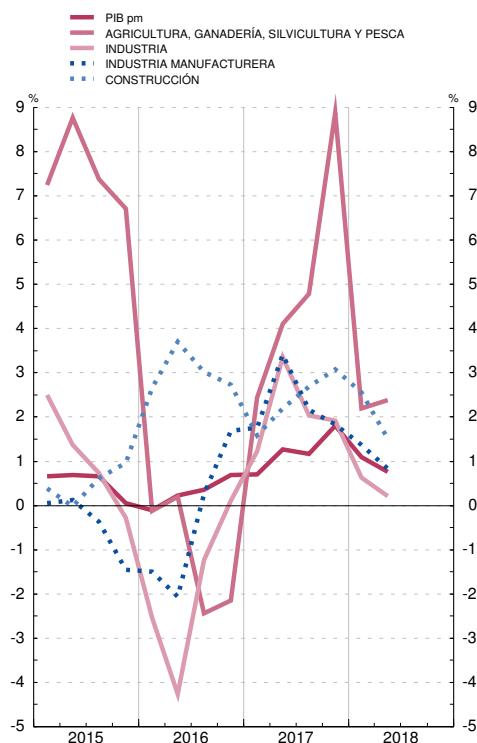

FUENTE: INE (Contabilidad Nacional Trimestral de España. Base 2010).
a. Elaborado según el SEC2010, series corregidas de efectos estacionales y de calendario.

2.1. PRODUCTO INTERIOR BRUTO A PRECIOS CONSTANTES. COMPARACIÓN INTERNACIONAL

■ Serie representada gráficamente.

Tasas de variación interanual

	OCDE	Unión Europea									Estados Unidos de América	Japón	China
		Total UE	Zona del euro	España	Alemania	Francia	Holanda	Italia	Reino Unido				
	1	2	3	4	5	6	7	8	9	10	11	12	
16	1,8	2,0	1,9	3,2	2,2	1,1	2,1	1,3	1,8	1,6	0,6	6,7	
17	2,6	2,5	2,5	3,0	2,5	2,3	3,0	1,6	1,8	2,2	1,9	6,8	
18	2,5	1,9	1,8	2,5	1,7	1,5	2,7	1,1	1,4	2,8	0,9	6,6	
15 IV	2,1	2,3	2,0	4,1	1,3	1,0	1,3	1,3	2,2	2,9	1,0	6,8	
16 I	1,9	2,1	2,0	3,6	2,4	1,3	1,7	1,3	2,1	1,6	0,4	6,7	
II	1,7	2,0	1,8	3,3	2,2	1,1	1,6	1,2	1,7	1,6	0,3	6,7	
III	1,6	1,9	1,8	3,1	2,1	0,9	2,3	1,2	1,7	1,6	0,6	6,7	
IV	2,1	2,1	2,1	2,7	1,9	1,2	3,0	1,3	1,7	1,6	1,2	6,8	
17 I	2,2	2,2	2,1	2,9	2,1	1,4	2,6	1,6	1,8	2,2	1,3	6,9	
II	2,5	2,5	2,5	3,1	2,2	2,3	3,2	1,7	1,9	2,2	1,8	6,9	
III	2,9	2,8	2,8	2,9	2,7	2,7	3,0	1,7	2,0	2,2	2,2	6,8	
IV	2,7	2,6	2,7	3,1	2,8	2,8	3,1	1,6	1,6	2,2	2,4	6,8	
18 I	2,6	2,3	2,4	2,8	2,0	2,2	3,1	1,4	1,3	2,8	1,2	6,8	
II	2,5	2,2	2,2	2,5	1,9	1,7	2,9	1,2	1,4	2,8	1,4	6,7	
III	2,2	1,8	1,6	2,4	1,2	1,3	2,3	0,7	1,5	2,8	0,1	6,5	
IV	...	1,5	1,2	2,4	...	0,9	2,8	...	6,4	

PRODUCTO INTERIOR BRUTO
Tasas de variación interanual

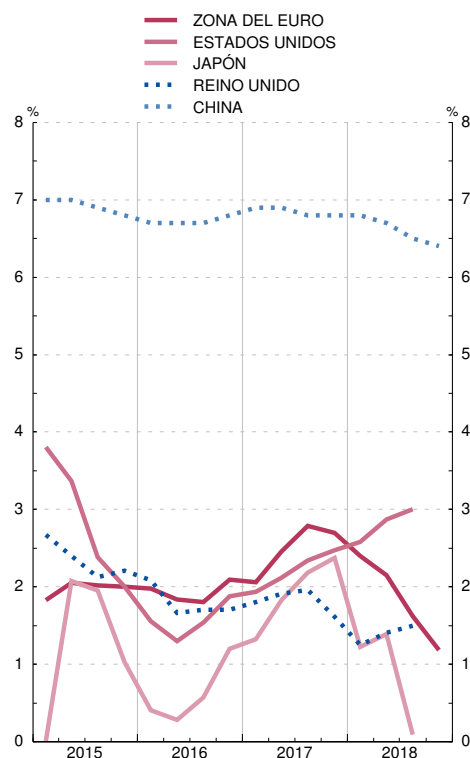

PRODUCTO INTERIOR BRUTO
Tasas de variación interanual

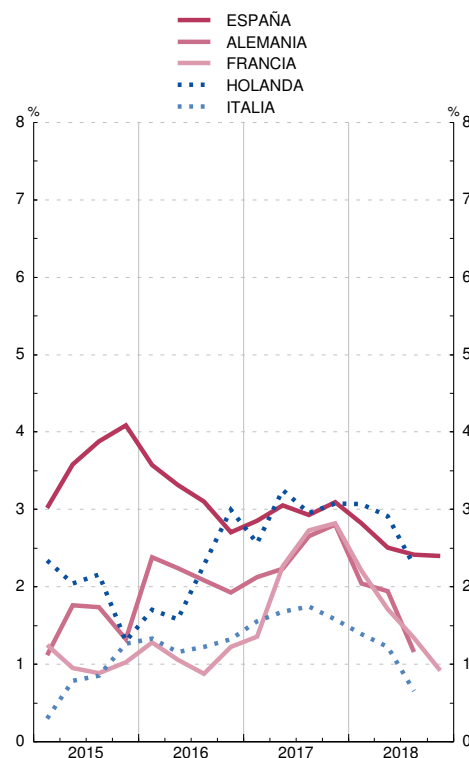

FUENTES: BCE, INE, OCDE y Datastream.

Nota: Las series de base de este indicador figuran en el Boletín Estadístico del Banco de España, cuadro 26.2.

2.2. TASAS DE PARO. COMPARACIÓN INTERNACIONAL

■ Serie representada gráficamente.

Porcentajes

	OCDE	Unión Europea								Estados Unidos de América	Japón
		Total UE	Zona del euro	España	Alemania	Francia	Holanda	Italia	Reino Unido		
	1	2	3	4	5	6	7	8	9	10	11
15	6,8	9,4	10,9	22,1	4,6	10,4	6,9	11,9	5,3	5,3	3,4
16	6,3	8,5	10,0	19,6	4,1	10,0	6,0	11,7	4,8	4,9	3,1
17	5,8	7,6	9,1	17,2	3,7	9,4	4,9	11,3	4,3	4,3	2,8
17 Jun	5,8	7,6	9,1	17,1	3,8	9,5	4,9	11,1	4,3	4,3	2,8
<i>Jul</i>	5,7	7,6	9,1	17,0	3,7	9,6	4,8	11,4	4,3	4,3	2,8
<i>Ago</i>	5,7	7,6	9,0	16,9	3,7	9,5	4,7	11,4	4,2	4,4	2,8
<i>Sep</i>	5,6	7,5	8,9	16,7	3,7	9,4	4,7	11,2	4,2	4,2	2,8
<i>Oct</i>	5,5	7,4	8,8	16,6	3,6	9,2	4,5	11,0	4,2	4,1	2,8
<i>Nov</i>	5,5	7,3	8,7	16,5	3,6	9,1	4,4	11,0	4,3	4,1	2,7
<i>Dic</i>	5,5	7,2	8,6	16,4	3,6	9,1	4,4	10,9	4,2	4,1	2,7
18 Ene	5,4	7,2	8,6	16,4	3,5	9,2	4,2	11,1	4,2	4,1	2,4
<i>Feb</i>	5,4	7,1	8,5	16,2	3,5	9,2	4,1	10,9	4,2	4,1	2,5
<i>Mar</i>	5,4	7,0	8,5	16,0	3,5	9,2	3,9	10,9	4,1	4,1	2,5
<i>Abr</i>	5,3	7,0	8,4	15,7	3,5	9,1	3,9	10,9	4,0	3,9	2,5
<i>May</i>	5,2	6,9	8,2	15,4	3,4	9,0	3,9	10,5	3,9	3,8	2,2
<i>Jun</i>	5,4	6,8	8,2	15,2	3,4	9,0	3,9	10,7	4,0	4,0	2,4
<i>Jul</i>	5,3	6,8	8,1	15,1	3,4	9,0	3,8	10,4	4,0	3,9	2,5
<i>Ago</i>	5,3	6,8	8,1	15,0	3,4	9,0	3,9	10,1	4,0	3,9	2,4
<i>Sep</i>	5,2	6,7	8,1	14,9	3,4	9,0	3,7	10,3	...	3,7	2,3
<i>Oct</i>	5,2	6,7	8,1	14,8	3,3	8,9	3,7	10,6	...	3,7	2,4
<i>Nov</i>	...	6,7	3,7	...

TASAS DE PARO

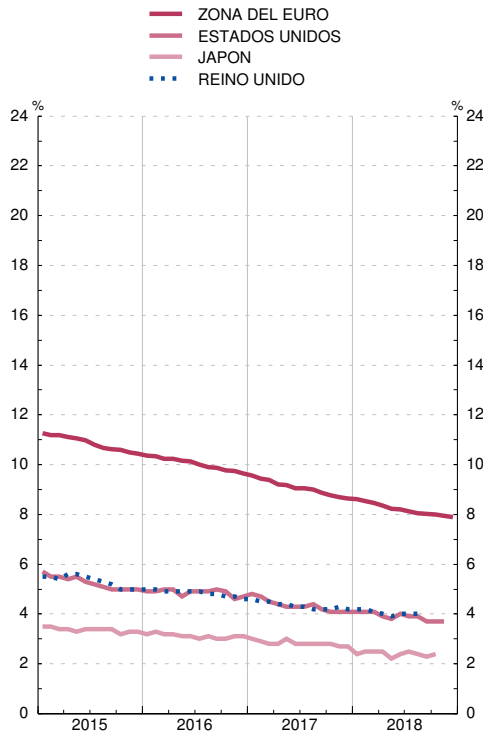

TASAS DE PARO

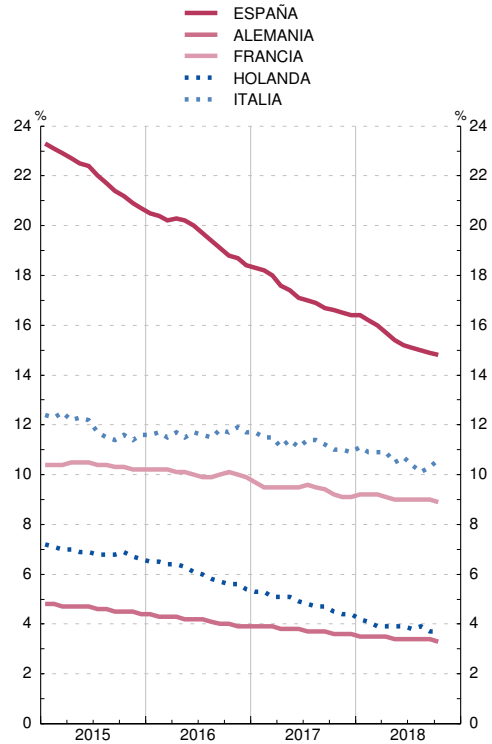

FUENTE: OCDE.

2.3. PRECIOS DE CONSUMO. COMPARACIÓN INTERNACIONAL (a)

■ Serie representada gráficamente.

Tasas de variación interanual

	OCDE 1	Unión Europea								Estados Unidos de América 10	Japón 11	China 12
		Total UE 2	Zona del euro 3	España 4	Alemania 5	Francia 6	Holanda 7	Italia 8	Reino Unido 9			
15	0,6	-0,0	0,0	-0,6	0,1	0,1	0,2	0,1	0,1	0,1	0,8	1,4
16	1,1	0,3	0,2	-0,3	0,4	0,3	0,1	-0,0	0,6	1,3	-0,1	2,0
17	2,3	1,7	1,5	2,0	1,7	1,2	1,3	1,3	2,7	2,1	0,5	1,6
17 Jul	2,0	1,5	1,3	1,7	1,5	0,8	1,5	1,2	2,6	1,7	0,5	1,4
Ago	2,2	1,7	1,5	2,0	1,8	1,0	1,5	1,4	2,9	1,9	0,6	1,8
Sep	2,3	1,8	1,5	1,8	1,8	1,1	1,4	1,3	3,0	2,2	0,7	1,7
Oct	2,2	1,7	1,4	1,7	1,5	1,2	1,3	1,1	3,0	2,0	0,2	1,9
Nov	2,4	1,8	1,5	1,8	1,8	1,2	1,5	1,1	3,2	2,2	0,5	1,8
Dic	2,3	1,7	1,4	1,2	1,6	1,2	1,2	1,0	2,9	2,1	1,1	1,9
18 Ene	2,2	1,6	1,3	0,7	1,4	1,5	1,5	1,2	3,0	2,1	1,3	1,4
Feb	2,2	1,4	1,1	1,2	1,2	1,3	1,3	0,5	2,7	2,2	1,5	2,9
Mar	2,3	1,5	1,3	1,3	1,5	1,7	1,0	0,9	2,4	2,4	1,1	2,0
Abr	2,3	1,5	1,3	1,1	1,4	1,8	1,0	0,6	2,4	2,5	0,6	1,8
May	2,6	2,0	1,9	2,1	2,2	2,3	1,9	1,0	2,4	2,8	0,6	1,5
Jun	2,8	2,1	2,0	2,3	2,1	2,3	1,7	1,4	2,4	2,9	0,7	1,7
Jul	2,9	2,2	2,1	2,3	2,1	2,6	1,9	1,9	2,5	2,9	0,9	2,1
Ago	2,9	2,2	2,0	2,2	1,9	2,6	1,9	1,6	2,6	2,7	1,3	2,3
Sep	2,9	2,1	2,1	2,3	2,2	2,5	1,6	1,5	2,4	2,3	1,2	2,4
Oct	3,1	2,2	2,2	2,3	2,4	2,5	1,9	1,7	2,4	2,5	1,4	2,5
Nov	2,7	2,0	1,9	1,7	2,2	2,2	1,8	1,6	2,3	2,1
Dic	...	1,7	1,6	1,2	1,7	1,9	1,9	1,2	2,1

PRECIOS DE CONSUMO
Tasas de variación interanual

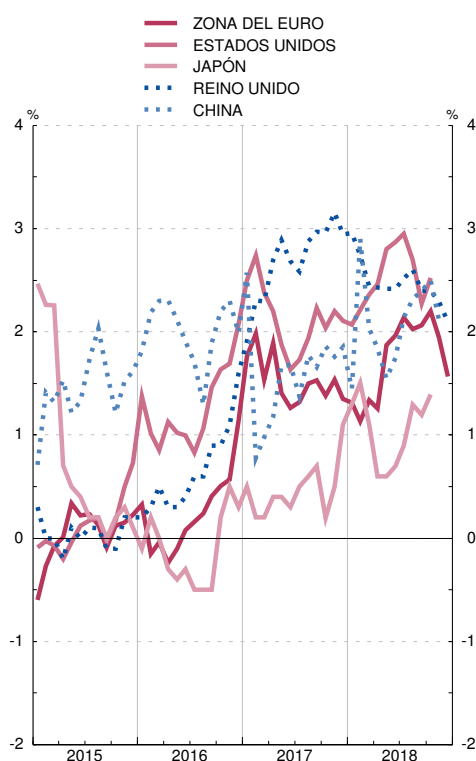

PRECIOS DE CONSUMO
Tasas de variación interanual

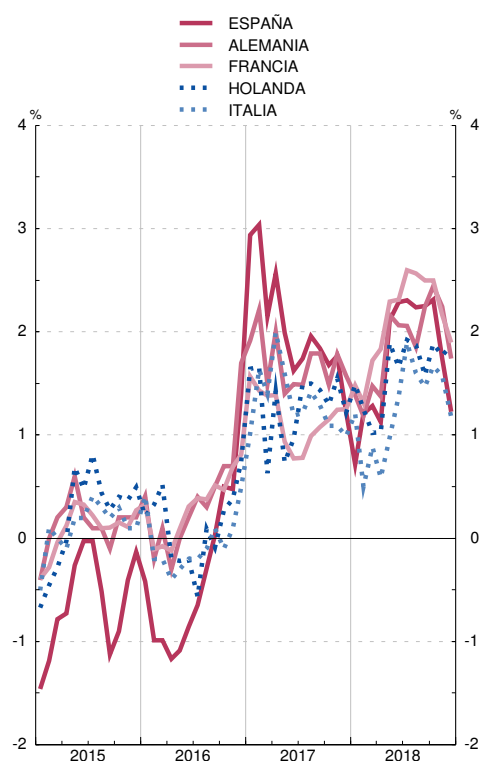

FUENTES: OCDE, INE y Eurostat.

Nota: Las series de base de este indicador figuran en el Boletín Estadístico del Banco de España, cuadros 26.11 y 26.15.

a. Índices armonizados de precios de consumo para los países de la UE.

2.4. TIPOS DE CAMBIO BILATERALES E ÍNDICES DEL TIPO DE CAMBIO EFECTIVO NOMINAL Y REAL DEL EURO, DEL DÓLAR ESTADOUNIDENSE Y DEL YEN JAPONÉS

■ Serie representada gráficamente.

Media de cifras diarias

	Tipos de cambio			Índices del tipo de cambio efectivo nominal frente a países desarrollados. Base 1999 I = 100 (a)			Índices del tipo de cambio efectivo real frente a los países desarrollados Base 1999 I = 100 (b)					
	Dólar estadounidense por ecu/euro	Yen japonés por ecu/euro	Yen japonés por dólar estadounidense	Euro	Dólar estadounidense	Yen japonés	Con precios de consumo			Con precios industriales		
							Euro	Dólar estadounidense	Yen japonés	Euro	Dólar estadounidense	Yen japonés
1	2	3	4	5	6	7	8	9	10	11	12	
16	1,1065	120,30	108,79	94,3	95,8	106,7	89,5	108,0	76,3	90,9	111,1	72,0
17	1,1297	126,71	112,19	96,6	95,4	102,5	91,4	108,7	72,6	92,0	111,7	68,9
18	1,1811	130,39	110,45	98,9	93,3	102,3	93,5	93,6
18 E-E	1,2200	135,25	110,89	99,4	90,5	99,8	93,9	104,1	71,1	94,4	107,2	67,0
19 E-E	1,1416	124,34	108,92	...	95,4	105,6
17 Nov	1,1738	132,39	112,80	98,5	93,4	100,2	93,0	106,6	71,0	93,5	110,2	67,2
Dic	1,1836	133,64	112,91	98,8	93,0	99,7	93,3	106,1	70,8	93,7	109,8	67,0
18 Ene	1,2200	135,25	110,89	99,4	90,5	99,8	93,9	104,1	71,1	94,4	107,2	67,0
Feb	1,2348	133,29	107,95	99,6	89,8	101,9	93,9	103,3	72,3	94,4	106,7	68,3
Mar	1,2336	130,86	106,08	99,7	90,4	104,0	94,2	103,7	73,2	94,5	107,2	69,3
Abr	1,2276	132,16	107,66	99,5	90,5	102,7	93,9	104,0	72,0	94,3	107,6	68,3
May	1,1812	129,57	109,69	98,1	92,9	102,9	92,7	107,1	72,0	92,8	111,2	68,2
Jun	1,1678	128,53	110,06	97,9	94,0	103,1	92,6	108,5	72,0	92,4	112,5	68,3
Jul	1,1686	130,23	111,45	99,2	94,3	102,0	93,8	109,0	71,4	93,5	112,9	67,6
Ago	1,1549	128,20	111,00	99,0	94,7	103,0	93,4	109,3	72,5	93,4	113,2	68,3
Sep	1,1659	130,54	111,96	99,5	94,4	101,7	94,0	108,9	71,5	93,7	112,9	67,4
Oct	1,1484	129,62	112,87	98,9	95,1	101,6	93,4	109,8	71,6	93,2	114,2	67,6
Nov	1,1367	128,79	113,30	98,3	96,0	101,7	92,8	110,8	71,5	93,2	115,2	67,8
Dic	1,1384	127,88	112,33	98,4	96,4	102,7	92,8	93,5
19 Ene	1,1416	124,34	108,92	...	95,4	105,6

TIPOS DE CAMBIO BILATERALES

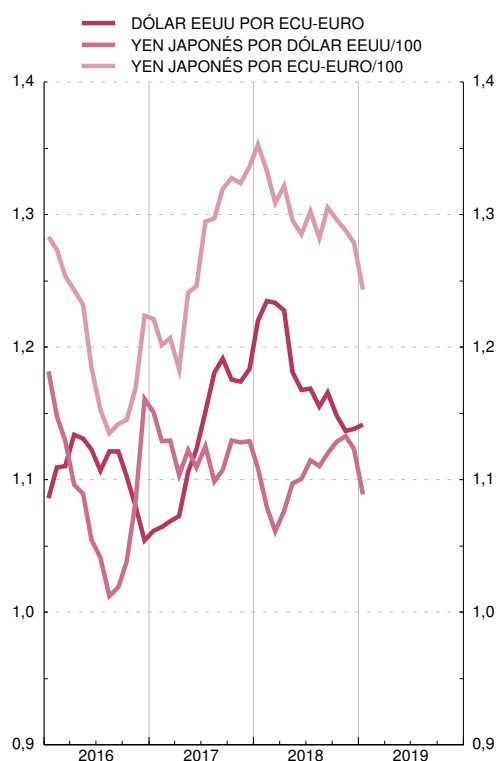

ÍNDICES DEL TIPO DE CAMBIO EFECTIVO REAL CON PRECIOS DE CONSUMO FRENTE A PAÍSES DESARROLLADOS

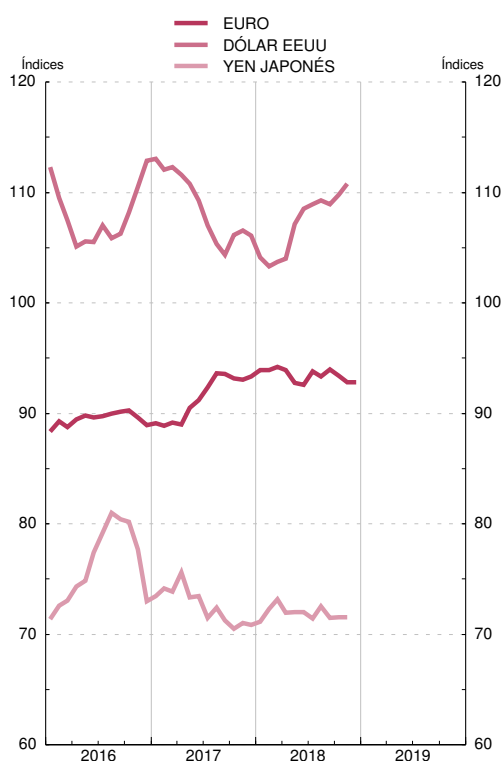

FUENTES: BCE y BE.

a. Media geométrica calculada con el sistema de doble ponderación a partir de las cifras del comercio exterior de manufacturas correspondientes a los períodos (1995-1997), (1998-2000), (2001-2003), (2004-2006) y (2007-2009) de las variaciones de la cotización al contado de cada moneda respecto de las monedas que componen la agrupación. La caída del índice significa una depreciación de la moneda frente a la agrupación.

b. Resultado de multiplicar los precios relativos de cada área-país (relación entre el índice de precios del área-país y el de los países del grupo) por el tipo de cambio efectivo nominal. La caída del índice refleja una depreciación del tipo efectivo real y, por consiguiente, puede interpretarse como una mejora de la competitividad de dicha área-país.

2.5. TIPOS DE INTERVENCIÓN DE LOS BANCOS CENTRALES Y TIPOS DE INTERÉS A CORTO PLAZO EN MERCADOS NACIONALES

■ Serie representada gráficamente.

Porcentajes

	Tipos de intervención						Tipos interbancarios a tres meses					
	Zona del euro	Estados Unidos de América		Japón	Reino Unido	China	OCDE	Zona del euro	Estados Unidos de América	Japón	Reino Unido	China
		(a)	Tipo descuento									
	1	2	3	4	5	6	7	8	9	10	11	12
16	0,00	1,25	0,75	-0,10	0,25	4,35	0,41	-0,26	0,80	-0,43	0,50	2,91
17	0,00	2,00	1,50	-0,10	0,50	4,35	0,62	-0,33	1,21	-0,40	0,36	4,36
18	0,00	3,00	2,50	-0,10	0,75	4,35	1,11	-0,32	2,27	-0,32	0,72	3,75
17 Ago	0,00	1,75	1,25	-0,10	0,25	4,35	0,65	-0,33	1,28	-0,34	0,28	4,32
<i>Sep</i>	0,00	1,75	1,25	-0,10	0,25	4,35	0,65	-0,33	1,27	-0,35	0,31	4,38
<i>Oct</i>	0,00	1,75	1,25	-0,10	0,25	4,35	0,67	-0,33	1,31	-0,50	0,38	4,37
<i>Nov</i>	0,00	1,75	1,25	-0,10	0,50	4,35	0,73	-0,33	1,39	-0,50	0,52	4,56
<i>Dic</i>	0,00	2,00	1,50	-0,10	0,50	4,35	0,79	-0,33	1,55	-0,51	0,52	4,83
18 Ene	0,00	2,00	1,50	-0,10	0,50	4,35	0,87	-0,33	1,73	-0,33	0,52	4,70
<i>Feb</i>	0,00	2,00	1,50	-0,10	0,50	4,35	0,90	-0,33	1,84	-0,45	0,55	4,71
<i>Mar</i>	0,00	2,25	1,75	-0,10	0,50	4,35	1,04	-0,33	2,14	-0,37	0,62	4,69
<i>Abr</i>	0,00	2,25	1,75	-0,10	0,50	4,35	1,13	-0,33	2,29	-0,10	0,76	4,14
<i>May</i>	0,00	2,25	1,75	-0,10	0,50	4,35	1,13	-0,33	2,30	-0,13	0,64	4,12
<i>Jun</i>	0,00	2,50	2,00	-0,10	0,50	4,35	1,12	-0,32	2,29	-0,20	0,64	4,31
<i>Jul</i>	0,00	2,50	2,00	-0,10	0,50	4,35	1,14	-0,32	2,29	-0,15	0,75	3,60
<i>Ago</i>	0,00	2,50	2,00	-0,10	0,75	4,35	1,14	-0,32	2,28	-0,17	0,81	2,88
<i>Sep</i>	0,00	2,75	2,25	-0,10	0,75	4,35	1,14	-0,32	2,30	-0,24	0,80	2,84
<i>Oct</i>	0,00	2,75	2,25	-0,10	0,75	4,35	1,16	-0,32	2,41	-0,60	0,81	2,87
<i>Nov</i>	0,00	2,75	2,25	-0,10	0,75	4,35	1,25	-0,32	2,58	-0,62	0,88	3,04
<i>Dic</i>	0,00	3,00	2,50	-0,10	0,75	4,35	1,32	-0,31	2,74	-0,46	0,90	3,19
19 Ene	2,50	-0,10	0,92	...

TIPOS DE INTERVENCIÓN

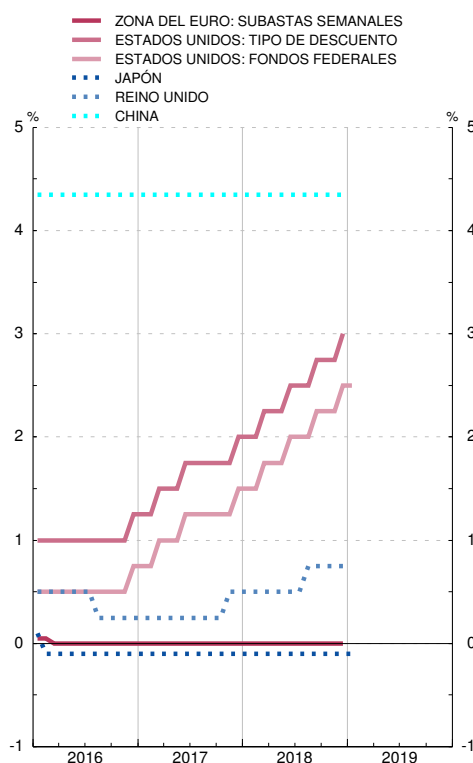

TIPOS INTERBANCARIOS A TRES MESES

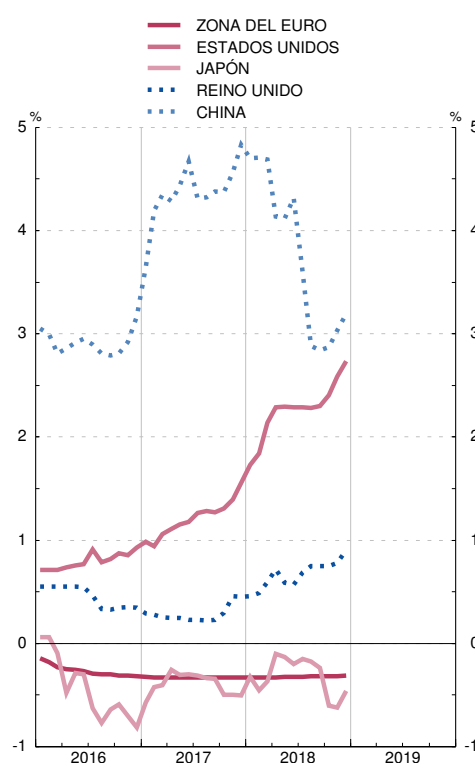

FUENTES: BCE, Agencia Reuters, Datastream y BE.

Notas:

- a. Operaciones principales de financiación.
- b. Tipo de interés objetivo.
- c. Oferta complementaria de liquidez (retail bank base rate).

2.6. RENDIMIENTOS DE LA DEUDA PÚBLICA A DIEZ AÑOS EN MERCADOS NACIONALES

■ Serie representada gráficamente.

Porcentajes

	OCDE	Unión Europea								Estados Unidos de América	Japón	China
		Total UE	Zona del euro	España	Alemania	Francia	Holanda	Italia	Reino Unido			
	1	2	3	4	5	6	7	8	9	10	11	12
16	1,37	0,93	0,93	1,39	0,09	0,47	0,29	1,49	1,23	1,85	-0,04	2,89
17	1,75	1,14	1,17	1,56	0,32	0,81	0,52	2,11	1,21	2,34	0,05	3,60
18	2,04	1,22	1,27	1,42	0,39	0,78	0,58	2,61	1,42	2,93	0,07	3,65
17 Ago	1,68	1,10	1,04	1,48	0,35	0,71	0,54	2,11	1,11	2,23	0,04	3,66
Sep	1,68	1,12	1,11	1,54	0,35	0,70	0,53	2,11	1,22	2,20	0,02	3,64
Oct	1,79	1,18	1,15	1,61	0,37	0,81	0,54	2,07	1,36	2,37	0,07	3,74
Nov	1,73	1,07	0,95	1,49	0,31	0,72	0,47	1,79	1,29	2,37	0,04	3,94
Dic	1,75	1,02	0,88	1,44	0,30	0,67	0,45	1,80	1,23	2,42	0,05	3,92
18 Ene	1,88	1,16	1,03	1,47	0,47	0,86	0,61	1,98	1,33	2,59	0,08	3,97
Feb	2,06	1,32	1,27	1,52	0,66	0,98	0,76	2,08	1,57	2,87	0,07	3,90
Mar	2,01	1,21	1,17	1,35	0,53	0,84	0,63	1,97	1,47	2,87	0,04	3,82
Abr	1,98	1,13	1,13	1,22	0,48	0,78	0,69	1,77	1,45	2,89	0,04	3,67
May	2,06	1,20	1,24	1,39	0,45	0,78	0,67	2,18	1,43	3,01	0,05	3,69
Jun	2,03	1,21	1,29	1,37	0,33	0,75	0,57	2,74	1,33	2,93	0,04	3,64
Jul	1,99	1,13	1,20	1,32	0,28	0,67	0,47	2,64	1,28	2,91	0,05	3,53
Ago	2,02	1,20	1,37	1,37	0,29	0,70	0,47	3,16	1,32	2,91	0,10	3,59
Sep	2,09	1,27	1,32	1,44	0,37	0,77	0,55	2,96	1,53	3,02	0,12	3,67
Oct	2,21	1,38	1,56	1,57	0,40	0,82	0,58	3,47	1,57	3,19	0,14	3,59
Nov	2,17	1,31	1,41	1,58	0,31	0,76	0,52	3,39	1,45	3,14	0,11	3,46
Dic	1,98	1,15	1,21	1,43	0,19	0,70	0,40	2,98	1,28	2,86	0,04	3,34
19 Ene	1,21	1,38	0,13	1,28	2,73	0,01	3,15

RENDIMIENTO DE LA DEUDA PÚBLICA A DIEZ AÑOS

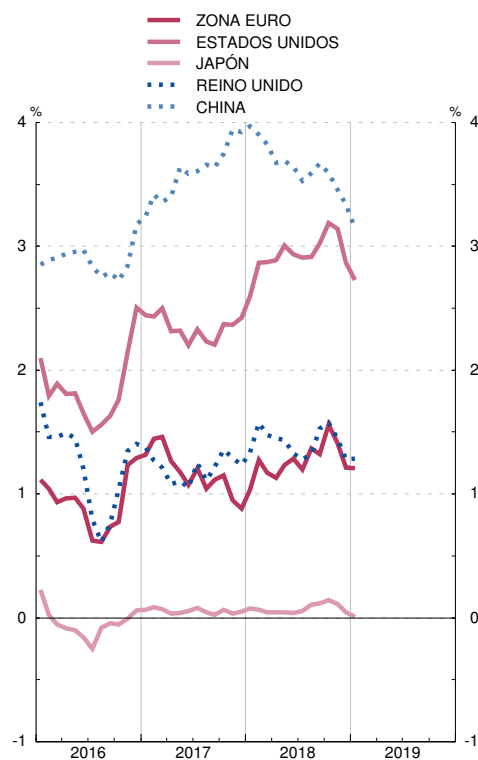

RENDIMIENTO DE LA DEUDA PÚBLICA A DIEZ AÑOS

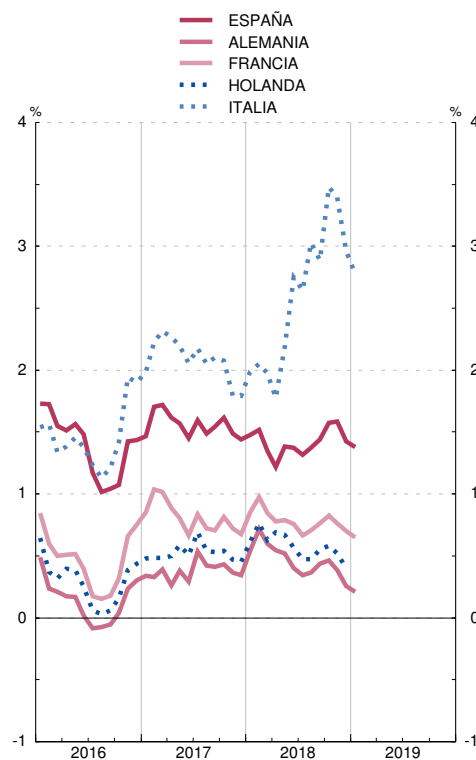

FUENTES: BCE, Agencia Reuters y BE.

2.7. MERCADOS INTERNACIONALES. ÍNDICE DE PRECIOS DE MATERIAS PRIMAS NO ENERGÉTICAS. PRECIOS DEL PETRÓLEO Y DEL ORO

■ Serie representada gráficamente.

Base 2000 = 100

	Índice de precios de materias primas no energéticas (a)						Petróleo		Oro		
	En euros	En dólares estadounidenses					Índice (b)	Mar Norte	Índice (c)	Dólares estadounidenses por onza troy	Euros por gramo
	General	General	Alimentos	Productos industriales				Dólares estadounidenses por barril			
				Total	Agrícolas no alimenticios	Metales					
1	2	3	4	5	6	7	8	9	10	11	
13	161,1	172,8	194,2	150,2	161,2	145,5	368,6	109,6	505,4	1 409,8	34,16
14	154,8	164,8	185,6	143,1	141,6	143,7	340,6	99,3	453,9	1 266,1	30,64
15	154,3	136,6	156,3	116,1	115,7	116,3	179,7	52,1	415,6	1 159,3	33,60
16	153,8	135,7	155,6	115,0	122,1	112,0	151,9	43,4	447,1	1 247,3	36,26
17	158,5	144,7	151,6	137,6	135,7	138,3	...	54,3	451,1	1 258,3	35,84
17 E-D	158,5	144,7	151,6	137,6	135,7	138,3	...	54,3	451,1	1 258,3	35,84
18 E-D	153,3	145,7	149,0	142,3	134,3	145,8	454,7	1 268,5	34,54
17 Nov	153,7	146,7	149,6	143,6	131,2	149,0	...	63,0	459,5	1 281,9	35,15
Dic	151,8	143,2	145,3	141,0	131,9	144,9	...	65,1	454,1	1 266,7	34,36
18 Ene	153,7	153,4	153,7	153,1	138,8	159,3	...	69,4	477,4	1 331,9	35,10
Feb	157,5	155,1	157,0	153,0	142,4	157,6	...	65,1	477,3	1 331,6	34,69
Mar	151,7	151,2	156,7	145,6	138,9	148,5	...	65,8	475,3	1 326,0	34,54
Abr	157,7	154,9	157,4	152,2	142,7	156,3	...	72,0	477,8	1 333,0	34,97
May	168,3	156,5	159,4	153,5	148,0	155,8	...	77,9	467,0	1 302,8	35,49
Jun	157,0	147,3	146,5	148,0	142,4	150,5	...	73,8	458,8	1 279,9	35,28
Jul	153,3	144,3	148,4	140,0	137,3	141,2	...	73,9	443,5	1 237,3	34,07
Ago	147,6	139,1	140,0	138,2	134,9	139,6	...	72,1	430,1	1 199,9	33,46
Sep	146,0	138,4	141,2	135,5	126,7	139,3	...	79,1	429,3	1 197,5	33,06
Oct	150,3	137,4	142,7	131,9	120,5	136,7	...	81,9	435,5	1 214,8	34,01
Nov	148,4	135,6	141,2	129,8	120,6	133,7	...	63,7	437,5	1 220,5	34,54
Dic	148,6	136,4	144,5	127,9	119,3	131,6	448,6	1 251,4	35,30

ÍNDICES DE PRECIOS DE MATERIAS PRIMAS NO ENERGÉTICAS

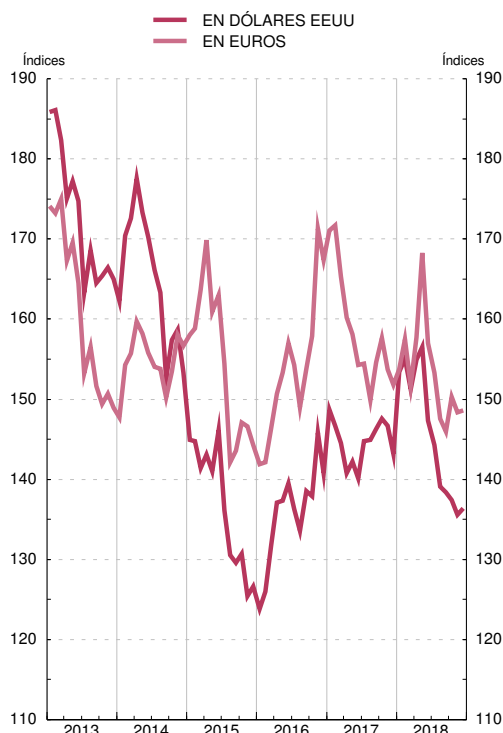

ÍNDICES DE PRECIOS DE MATERIAS PRIMAS NO ENERGÉTICAS, PETRÓLEO Y ORO

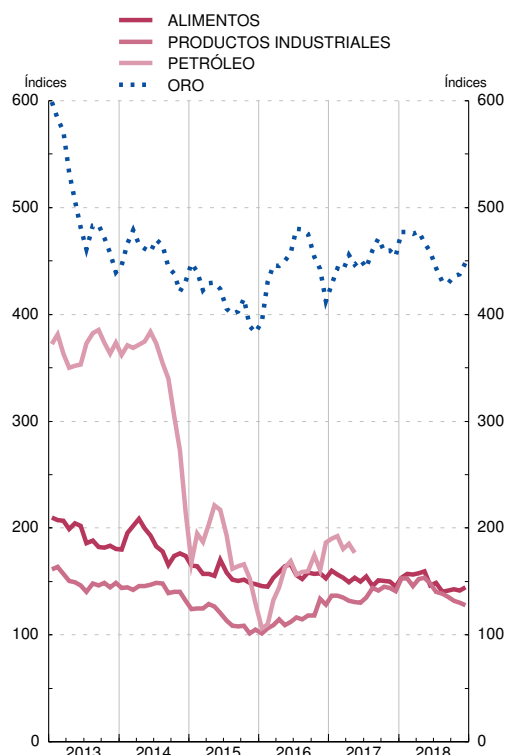

FUENTES: The Economist, FMI, BCE y BE.

a. Las ponderaciones están basadas en el valor de las importaciones mundiales de materias primas en el período 1999-2001.

b. Índice del promedio de los precios en dólares estadounidenses de distintos tipos de crudo, mediano, liviano y pesado.

c. Índice del fixing en dólares estadounidenses a las 15.30 h. en el mercado de Londres.

3.1 INDICADORES DE CONSUMO PRIVADO. ESPAÑA Y ZONA DEL EURO

■ Serie representada gráficamente.

Saldos, tasas de variación interanual e índices

	Encuestas de opinión (a) (Saldos en % corregidos de variaciones estacionales)						Matriculaciones y ventas de automóviles (Tasas de variación interanual)			Índices de comercio al por menor (Base 2015=100, CNAE 2009) (Índices deflactados)								
	Consumidores			Indicador de confianza del comercio minorista	Pro memoria: zona del euro		Matriculaciones	Ventas estimadas	Pro memoria: Matriculaciones en zona euro 19	Índice general de comercio minorista	Índice general sin estaciones de servicio							
	Indicador de confianza	Situación económica general: tendencia prevista	Situación económica hogares: tendencia prevista		Indicador de confianza consumidor	Indicador de confianza comercio minorista					Total	Del cual	Alimentación	Grandes superficies	Grandes cadenas	Pequeñas cadenas	Empresas unilocales	Pro memoria: zona euro 19 (Tasa de variación interanual corregida de efectos calendario)
				1			2	3	4	5								
16		-3,8	3,3	3,4	12,4	-7,8	0,3	12,4	10,9	7,2	103,9	103,8	101,2	103,6	105,5	102,2	103,0	1,6
17		-0,7	7,8	3,7	11,0	-2,5	2,1	9,1	7,7	5,7	104,7	104,7	102,7	105,2	109,5	100,6	101,8	2,4
18	P	6,1	6,8	1,2	105,5	105,5	103,3	105,6	112,1	101,6	101,1	...
18 E-E	P	1,3	9,6	3,4	11,3	1,4	4,1	19,0	20,3	6,4	107,1	107,9	95,2	115,8	111,4	106,4	101,8	1,8
19 E-E	P	-8,0
18 Feb	P	0,4	9,8	3,8	13,0	0,1	3,5	12,2	13,0	4,8	91,7	91,1	90,6	85,6	94,9	87,5	91,3	1,8
Mar	P	-3,5	1,7	-0,8	10,8	0,1	0,8	1,7	2,1	4,8	102,7	102,4	104,0	94,2	109,8	97,9	101,2	1,7
Abr	P	-0,7	5,0	2,6	10,9	0,3	-0,7	14,8	12,3	2,7	99,9	99,6	98,9	93,7	104,1	95,7	99,6	1,9
May	P	0,5	6,1	4,2	8,8	0,2	0,7	6,6	7,2	2,8	103,2	102,9	102,1	95,5	108,0	100,0	102,7	1,8
Jun	P	1,8	10,4	5,4	11,4	-0,6	0,7	7,4	8,0	3,9	107,7	107,9	105,5	105,8	115,3	103,4	104,0	1,6
Jul	P	0,6	8,6	5,3	11,0	-0,5	0,3	16,4	19,3	7,7	113,6	113,5	107,2	115,5	121,0	109,9	107,6	1,0
Ago	P	-2,6	3,4	3,9	11,0	-1,9	1,9	42,7	48,7	30,9	104,5	103,7	107,9	105,5	114,0	99,2	95,7	2,4
Sep	P	-8,0	-3,2	1,1	9,2	-2,9	2,4	-16,6	-17,0	-21,2	101,1	100,7	101,5	97,8	107,2	95,3	98,2	0,2
Oct	P	-7,5	-2,2	1,9	9,5	-2,7	-0,8	-6,5	-6,6	-11,8	105,5	105,6	104,8	101,7	114,1	101,3	101,6	3,0
Nov	P	-12,0	-12,6	-8,9	105,4	105,6	100,6	110,3	112,3	100,8	99,6	1,1
Dic	P	-4,0	-3,5	-7,5	123,3	125,0	122,0	145,9	133,5	121,4	110,0	...
19 Ene	P	-8,0

INDICADOR DE CONFIANZA CONSUMIDORES
Saldos, corregidos de variaciones estacionales



VENTAS DE AUTOMÓVILES

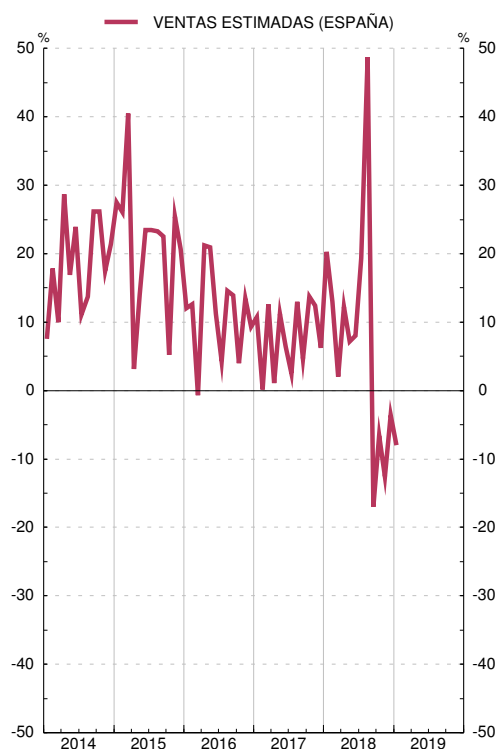

FUENTES: Comisión Europea (European Economy. Supplement B), INE, DGT, ANFAC y BCE.

a. Información adicional disponible en http://ec.europa.eu/economy_finance/db_indicators/surveys/index_en.htm

3.2. ENCUESTA DE INVERSIONES EN LA INDUSTRIA (EXCEPTO CONSTRUCCIÓN). ESPAÑA

■ Serie representada gráficamente.

Tasas de variación interanual a precios corrientes

	Realización	Previsión 1. ^a	Previsión 2. ^a	Previsión 3. ^a
13	1			
14		2		
15		-6	27	32
16		36	30	6
17		-1	7	3
18		17	38	8
19		...	11	8
			12	8
		

INVERSIÓN INDUSTRIAL Tasas de variación anuales

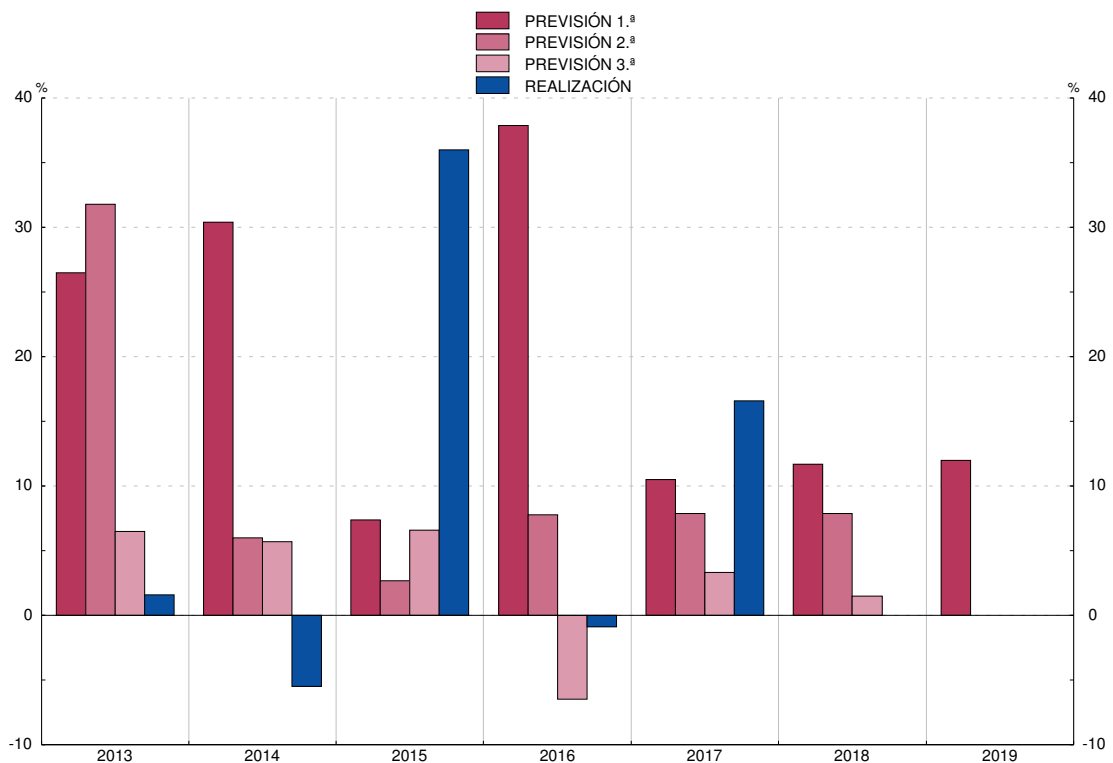

FUENTE: Ministerio de Industria, Energía y Turismo.

Nota: La primera previsión se realiza en el otoño del año anterior; la segunda y la tercera, en primavera y otoño del año en curso, respectivamente; la información correspondiente a la realización del año t se obtiene en la primavera del año t+1.

3.3. CONSTRUCCIÓN. INDICADORES DE OBRAS INICIADAS Y CONSUMO DE CEMENTO. ESPAÑA

■ Serie representada gráficamente.

Tasas de variación interanual

	Licencias: superficie a construir				Visados: superficie a construir		Licitación oficial (presupuesto)						Consumo aparente de cemento	
	Total	De la cual		No residencial	Total	De la cual		Total			Ingeniería civil			
		Residencial	Vivienda			Vivienda	En el mes	Acumulada en el año	Total	Residencial		Vivienda		No residencial
1	2	3	4	5	6	7	8	9	10	11	12	13	14	
15	7,4	10,8	10,6	2,6	37,9	42,6	-16,2	-16,2	5,4	8,5	-22,4	4,7	-22,6	6,1
16	34,1	49,9	51,1	10,0	20,1	29,0	-4,3	-4,3	5,8	-15,3	-1,6	11,0	-8,4	-2,9
17	P 30,3	14,9	12,5	62,2	21,8	24,8	38,0	38,0	46,3	73,8	112,4	41,1	34,1	11,1
17 E-N	P 34,6	18,6	17,7	66,6	23,0	25,6	30,1	30,1	41,5	74,8	115,2	35,3	24,7	11,0
18 E-N	P	24,0	24,2	-7,3	-7,3	-28,0	-8,9	-40,9	-32,6	3,9	...
17 Ago	P 144,3	34,4	30,9	270,6	5,7	39,0	39,9	11,7	20,5	87,2	-5,0	15,7	51,4	4,0
Sep	P 34,2	24,3	24,1	53,4	25,4	23,4	62,8	15,9	73,6	31,1	79,2	82,4	56,0	4,4
Oct	P 4,2	-4,9	-9,0	22,4	59,3	47,6	105,8	24,8	27,0	-54,3	101,5	96,3	152,3	18,6
Nov	P 45,5	11,4	12,2	127,0	10,0	13,0	98,4	30,1	89,6	94,8	137,0	88,9	103,6	20,6
Dic	P -5,7	-13,4	-26,1	15,6	7,9	15,3	114,0	38,0	95,7	64,0	94,0	102,2	121,8	12,4
18 Ene	P 9,3	8,5	9,5	11,6	11,3	11,1	54,7	54,7	12,2	0,3	-62,8	18,0	82,3	22,7
Feb	P 48,5	77,4	76,2	11,2	15,9	28,1	40,1	48,0	55,1	14,9	435,1	67,7	31,7	8,3
Mar	P 26,1	46,3	39,7	-12,9	28,4	17,5	137,1	77,6	93,1	274,5	127,1	61,2	171,6	-14,1
Abr	P 1,6	26,8	26,4	-35,0	51,1	32,3	-67,2	45,7	-88,3	-79,5	-98,7	-90,2	-55,7	18,7
May	P 14,3	16,2	17,5	9,2	30,6	29,7	-69,9	17,5	-61,0	-90,8	-99,9	-46,1	-74,4	9,9
Jun	P -15,4	-22,9	-16,8	3,9	18,8	12,2	-30,3	8,4	-52,5	-7,3	-49,3	-63,9	-16,5	9,7
Jul	P -10,7	4,1	1,3	-39,3	32,6	48,8	-8,5	5,5	-59,9	-57,3	-78,6	-60,8	27,9	...
Ago	P -77,8	-52,4	-51,1	-88,3	31,0	31,3	22,2	9,1	-65,0	-42,4	77,3	-67,7	63,3	...
Sep	P	17,4	13,1	-58,9	1,2	-46,2	102,9	-8,5	-68,3	-67,8	...
Oct	P	11,0	8,0	-33,6	-4,5	-37,1	-30,4	-38,9	-38,4	-32,6	...
Nov	P	23,6	36,8	-30,2	-7,3	-24,8	-52,2	-93,0	-20,8	-33,2	...

INDICADORES DE LA CONSTRUCCIÓN

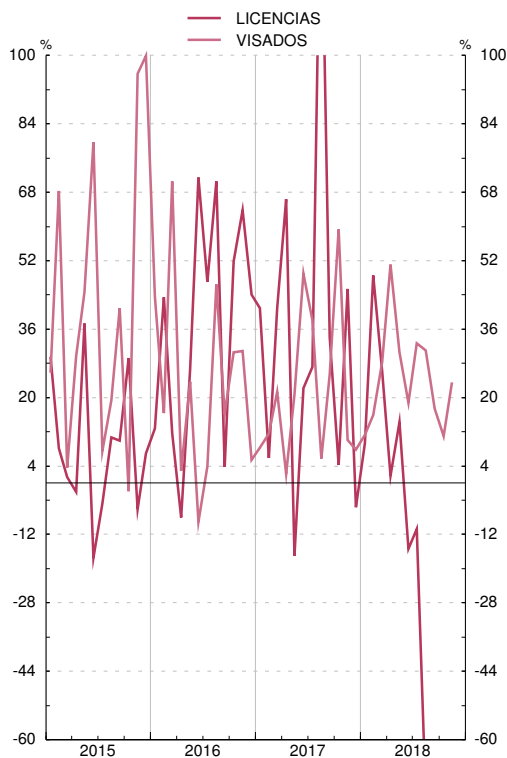

INDICADORES DE LA CONSTRUCCIÓN

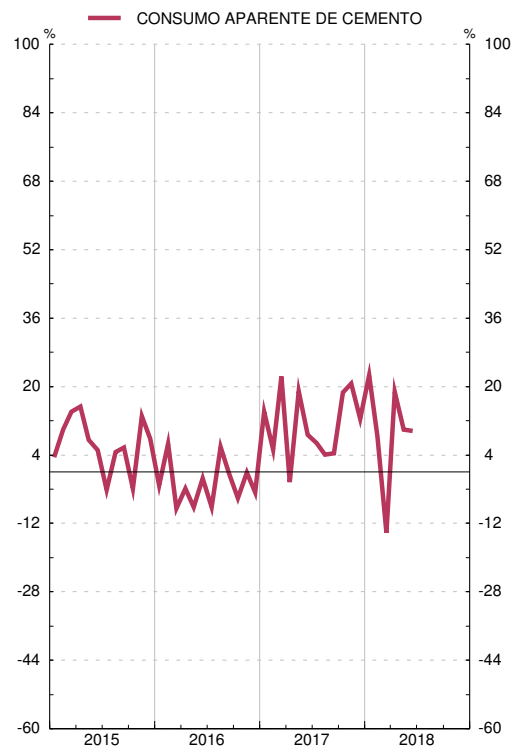

FUENTES: Ministerio de Fomento y Asociación de Fabricantes de Cemento de España.

Nota: Las series de base de este indicador figuran en el Boletín Estadístico del Banco de España, capítulo 23, cuadros 7, 8 y 9.

3.4. ÍNDICE DE PRODUCCIÓN INDUSTRIAL. ESPAÑA Y ZONA DEL EURO (a)

■ Serie representada gráficamente.

Tasas de variación interanual

		Índice general		Por destino económico de los bienes				Por ramas de actividad (CNAE 2009)			Pro memoria: zona del euro				
		Total		Bienes de consumo	Bienes de equipo	Bienes intermedios	Energía	Extractivas	Manufacturadoras	Suministro de energía eléctrica y gas	Del cual		Por destino económico de los bienes		
		Serie original	1 T ₁₂								Total	Manufacturas	Bienes de consumo	Bienes de equipo	Bienes Intermedios
				1	2	3	4	5	6	7					
15	M	100,0	3,3	1,3	7,2	4,0	0,7	-8,4	4,0	0,2	2,6	2,9	2,3	7,0	1,4
16	M	101,6	1,6	1,4	3,6	1,9	-0,7	-8,4	2,3	-2,2	1,6	1,8	1,7	1,9	1,8
17	M	104,5	2,9	0,7	3,7	4,8	1,7	5,0	3,1	1,8	2,9	3,2	1,4	3,9	3,7
17 E-N	M	105,1	2,8	1,0	3,5	5,0	1,1	4,4	3,3	1,0	2,8	3,0	0,1	3,6	3,5
18 E-N	MP	106,4	1,2	-0,0	3,2	2,1	-0,8	-4,8	1,8	-0,7
17 Ago		85,9	2,6	1,2	3,8	5,7	0,1	5,8	3,6	0,5	4,3	4,6	1,8	6,1	5,3
Sep		106,5	0,2	-3,7	3,2	3,6	-3,4	11,2	1,1	-4,1	4,2	4,6	1,7	6,4	4,8
Oct		109,5	6,7	6,2	11,6	9,9	-2,2	19,9	8,6	-1,6	2,9	3,4	4,1	1,6	5,0
Nov		112,7	4,7	1,6	7,0	6,4	3,6	21,6	4,5	6,2	4,8	5,4	0,1	9,2	4,9
Dic		97,0	3,2	-2,9	6,2	2,3	8,0	13,8	1,7	10,1	5,0	5,6	2,1	7,8	6,2
18 Ene	P	105,3	3,3	4,9	8,1	7,0	-6,9	17,7	6,6	-9,4	3,9	5,9	3,0	8,5	5,2
Feb	P	104,1	2,8	-0,2	1,4	4,5	5,4	14,5	2,2	5,5	2,4	2,2	1,9	2,0	2,7
Mar	P	110,5	-3,7	-6,8	-6,2	-6,0	7,9	0,5	-6,2	13,5	2,9	2,4	2,2	2,9	1,6
Abr	P	105,3	11,1	11,0	16,4	11,5	5,0	1,9	12,4	8,1	1,9	2,2	1,0	4,4	0,9
May	P	112,8	1,2	-3,0	3,4	3,6	0,2	-8,9	1,7	0,3	2,9	3,2	3,1	4,2	2,7
Jun	P	108,6	-2,2	-4,0	0,6	1,7	-9,2	6,1	-0,6	-9,5	2,5	3,1	2,1	4,9	2,0
Jul	P	110,8	3,6	2,1	9,3	5,6	-3,6	-6,6	5,4	-4,0	0,5	0,6	-0,3	1,8	0,1
Ago	P	86,8	1,0	-1,3	5,3	0,2	1,7	-9,4	0,9	2,0	1,2	1,5	3,5	1,9	-0,2
Sep	P	103,3	-2,9	-3,2	-4,4	-3,1	-0,7	-19,0	-3,5	0,1	0,8	0,9	0,9	2,2	-0,4
Oct	P	113,5	3,7	4,4	6,8	3,1	-0,1	-11,3	4,9	-2,2	1,2	1,5	1,0	3,7	-0,4
Nov	P	109,5	-2,8	-1,8	-0,9	-3,4	-5,5	-22,8	-1,7	-8,1

ÍNDICE DE PRODUCCIÓN INDUSTRIAL. TOTAL

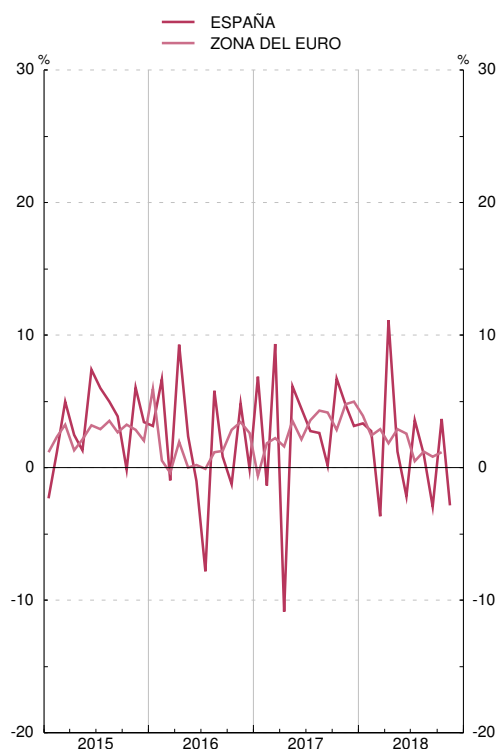

ÍNDICE DE PRODUCCIÓN INDUSTRIAL. COMPONENTES

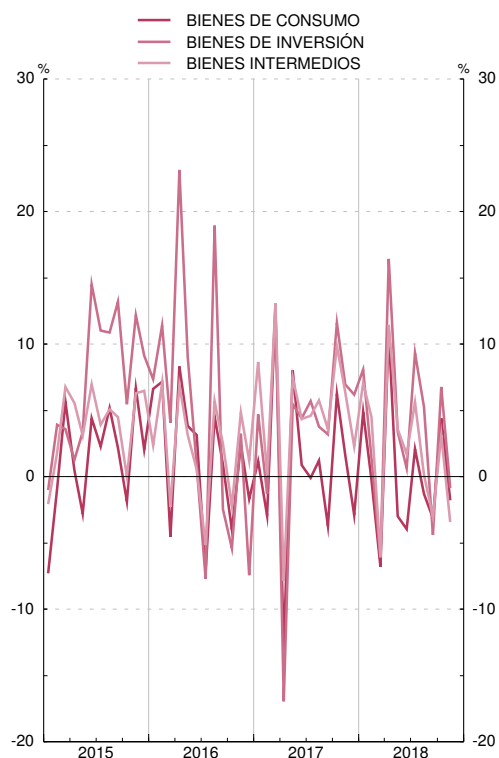

FUENTES: INE y BCE.

Nota: Las series de base de este indicador, para España, figuran en el Boletín Estadístico del Banco de España, capítulo 23, cuadro 1.

a. España: base 2015 = 100; zona del euro: base 2015 = 100.

3.5. ENCUESTA DE COYUNTURA INDUSTRIAL. INDUSTRIA (ECI) Y CONSTRUCCIÓN (ECC). ESPAÑA Y ZONA DEL EURO (CNAE 2009) (a)

■ Serie representada gráficamente.

Saldos netos

		Industria, sin construcción (b)									Construcción				Pro memoria: zona del euro (e)			
		Indicador del clima industrial (ICI) (c)	Componentes del ICI			Nivel de producción	Nivel de cartera de pedidos extranjeros	ICI por sectores			Indicador de clima de la construcción (ICC) (d)	Componentes del ICC		Nivel de producción	Tendencia de la producción (expectativas)	Industria, sin construcción		Indicador de la confianza en la construcción
			Nivel de cartera de pedidos	Nivel de existencias de productos terminados	Tendencia de la producción (expectativas)			Bienes de consumo	Bienes de equipo	Bienes intermedios		Nivel de cartera de pedidos	Tendencia del empleo			Indicador de la confianza industrial	Nivel de cartera de pedidos	
1	2	3	4	5	6	7	8	9	10	11	12	13	14	15	16	17		
15	M	-1	-5	6	9	6	-2	-0	4	-4	-27	-37	-17	-6	-19	-3	-11	-22
16	M	-2	-5	8	6	4	-5	-1	3	-7	-39	-47	-31	-21	-23	-3	-10	-16
17	M	1	2	8	8	8	2	1	4	0	-25	-39	-10	-6	-8	5	2	-4
17 E-A	M	0	1	8	7	7	2	2	2	1	-31	-43	-18	-10	-16	3	-1	-6
18 E-A	M	-0	1	9	7	7	-0	-2	6	-1	-10	-28	8	1	4	7	8	5
17 May		1	5	10	7	10	6	1	3	2	-26	-39	-12	-8	-18	4	-0	-5
Jun		2	7	7	6	11	9	4	3	3	-23	-45	-2	-10	-24	5	3	-3
Jul		-1	2	10	4	2	-	1	-1	2	-15	-33	2	0	-23	5	3	-2
Ago		0	-2	6	9	7	-5	2	3	-2	-32	-46	-19	-9	-14	6	3	-3
Sep		2	3	9	13	6	1	1	11	0	-10	-31	11	10	23	8	6	-1
Oct		4	5	5	11	9	4	-1	13	2	-8	-33	17	11	14	8	8	0
Nov		3	8	8	8	14	5	-	9	-1	-13	-25	-0	-6	-7	9	9	2
Dic		1	4	10	10	12	-1	-2	7	-1	-19	-32	-5	-0	1	10	9	3
18 Ene		1	1	8	9	10	-1	-4	16	-5	-8	-29	13	9	2	10	10	5
Feb		-1	1	9	5	4	-5	-1	8	-5	-1	-19	17	1	10	9	10	4
Mar		1	5	10	7	9	1	-1	6	-0	-6	-27	14	-11	10	7	8	5
Abr		3	-0	6	14	4	-4	2	15	1	-14	-34	5	2	-10	7	7	5
May		0	4	10	6	6	8	-1	7	1	-1	-15	13	24	15	7	9	7
Jun		-1	-1	9	8	9	-0	-8	3	2	-6	-26	14	8	10	7	8	6
Jul		-2	2	9	1	10	3	-4	-4	1	-18	-33	-2	-9	12	6	6	5
Ago		-4	-6	12	5	7	-6	-	-7	-4	-25	-38	-13	-19	-12	6	5	6

CLIMA EN LA INDUSTRIA
Saldos

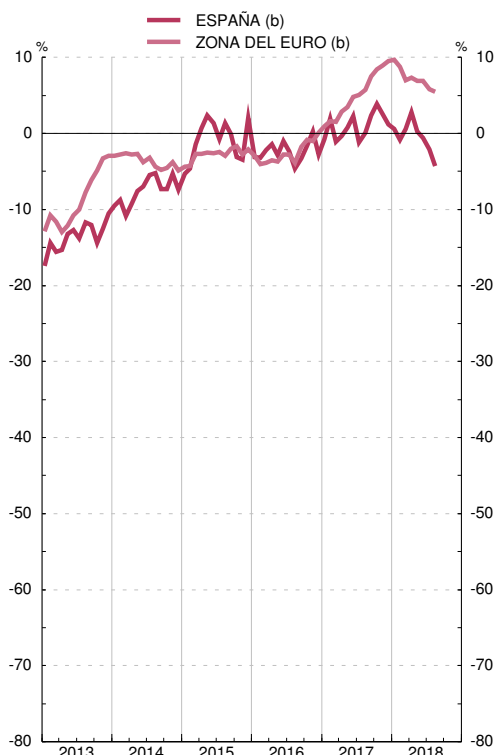

CLIMA EN LA CONSTRUCCIÓN
Saldos

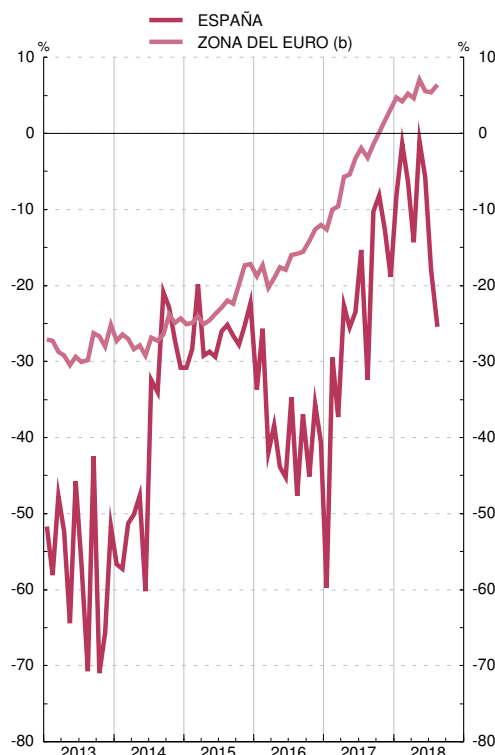

FUENTES: Ministerio de Energía, Turismo y Agenda Digital y BCE.

a. La metodología de la ECI está disponible en <http://www.minetur.gob.es/es-ES/IndicadoresyEstadisticas/Industria/EncuestaCoyuntura/Documents/metodologiaeci.pdf> y de la ECC en <http://www.minetur.gob.es/es-ES/IndicadoresyEstadisticas/Industria/EncuestaCoyuntura/documents/metodologiaECC.pdf>

b. Series desestacionalizadas mediante procedimiento automático a través del programa JDemetra+.

c. Promedio del nivel de cartera de pedidos menos el nivel de existencias de productos terminados más la tendencia de la producción

d. Promedio del nivel de cartera de pedidos más la tendencia del empleo.

e. Hasta abril 2010, CNAE 1993; desde mayo 2010, CNAE 2009. Datos corregidos de variaciones estacionales

3.6. ENCUESTA DE COYUNTURA INDUSTRIAL (ECI). UTILIZACIÓN DE LA CAPACIDAD PRODUCTIVA. ESPAÑA Y ZONA DEL EURO (CNAE 2009) (a)

■ Serie representada gráficamente.

Porcentajes y saldos

	Total industria		Bienes de consumo		Bienes de equipo		Bienes intermedios		Pro memoria: zona del euro. % de utilización de la capacidad productiva (b)				
	% de utilización de la capacidad productiva instalada		% de utilización de la capacidad productiva instalada		% de utilización de la capacidad productiva instalada		% de utilización de la capacidad productiva instalada						
	Nivel	Tendencia (expectativas)	Nivel	Tendencia (expectativas)	Nivel	Tendencia (expectativas)	Nivel	Tendencia (expectativas)					
	1	2	3	4	5	6	7	8	9	10	11	12	13
15	77,5	78,5	15	73,6	74,8	13	80,0	80,3	15	77,8	79,2	17	81,2
16	78,5	79,8	10	75,6	77,4	8	81,8	82,2	10	77,7	78,9	13	81,7
17	79,0	79,6	7	72,7	76,1	6	84,0	83,3	9	78,5	79,4	7	83,1
17 I-III	78,6	78,9	7	74,1	75,1	6	83,8	81,9	9	78,3	79,4	7	82,8
18 I-III	79,8	...	8	74,9	...	12	87,0	...	7	78,7	...	8	84,3
16 I	77,6	79,2	11	75,7	77,4	7	81,5	81,4	11	76,3	79,1	14	81,8
II	78,2	79,7	10	75,4	77,8	6	80,2	81,0	10	77,9	79,0	13	81,3
III	79,0	80,1	11	74,6	76,2	11	83,6	84,7	8	78,1	78,7	13	81,5
IV	79,2	80,1	10	76,6	78,0	9	81,7	81,7	11	78,4	78,8	12	82,2
17 I	77,6	80,0	8	73,6	75,4	6	82,9	85,1	9	77,4	80,1	9	82,4
II	79,1	79,4	7	74,4	75,5	7	84,2	82,6	9	78,8	79,7	6	82,6
III	79,1	77,4	7	74,4	74,5	7	84,2	77,9	9	78,8	78,4	6	83,3
IV	80,1	81,5	6	68,3	78,9	3	84,6	87,5	7	79,0	79,4	7	84,0
18 I	79,8	...	11	77,2	...	10	87,1	...	6	77,4	...	16	84,5
II	80,2	...	9	74,6	...	17	87,8	...	8	79,2	...	6	84,3
III	79,5	...	5	72,9	...	8	86,2	...	6	79,5	...	1	84,1

UTILIZACIÓN CAPACIDAD PRODUCTIVA. TOTAL INDUSTRIA
Porcentajes

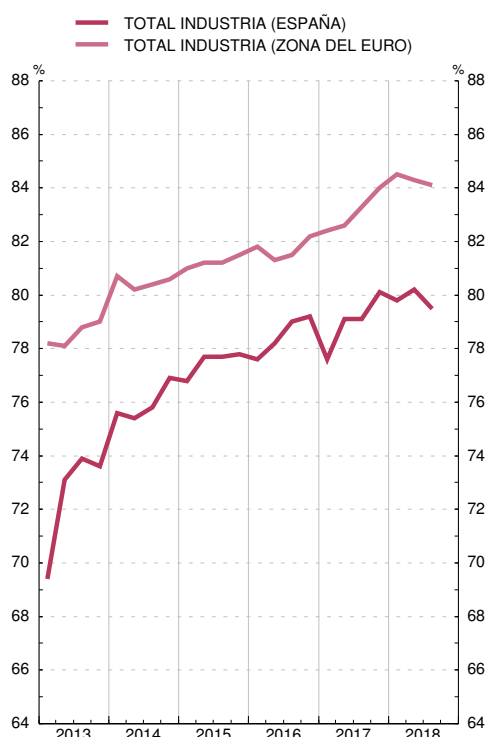

UTILIZACIÓN CAPACIDAD PRODUCTIVA. TIPOS DE BIENES
Porcentajes

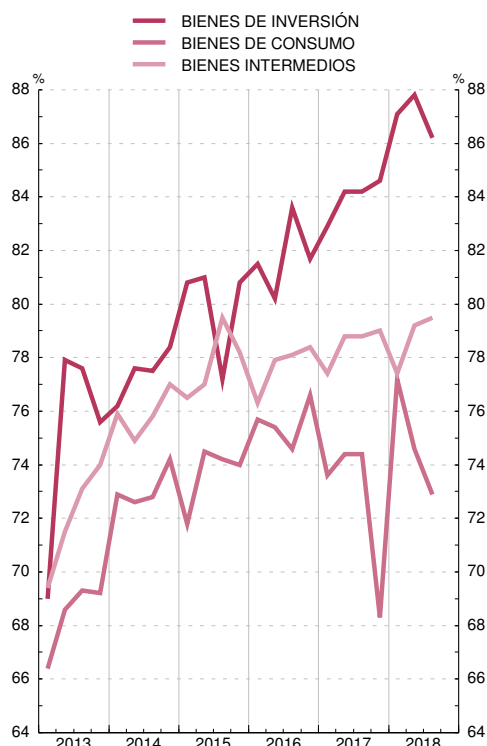

FUENTES: Ministerio de Energía, Turismo y Agenda Digital y BCE.

a. La metodología de la ECI está disponible en <http://www.minetur.gob.es/es-ES/IndicadoresyEstadisticas/Industria/EncuestaCoyuntura/Documents/metodologiaeci.pdf>

b. Hasta abril 2010, CNAE 1993; desde mayo 2010, CNAE 2009.

3.7. DIVERSAS ESTADÍSTICAS DE TURISMO Y TRANSPORTE. ESPAÑA

■ Serie representada gráficamente.

Tasas de variación interanual

	Viajeros alojados en hoteles		Pernoctaciones efectuadas		Viajeros entrados por fronteras (a)			Viajeros transportados Ferrocarril		Viajeros transportados autobús		Tráfico portuario Pasajeros		Tráfico de pasajeros en los aeropuertos españoles (AENA) (b)	
	Total	Extranjeros	Total	Extranjeros	Total	Turistas	Excursionistas	Cercanías	Media y larga distancia		Cercanías	Media y larga distancia	Total		Crucero
									Total	AVE					
1	2	3	4	5	6	7	8	9	10	11	12	13	14	15	
15	6,2	5,9	4,4	3,9	0,2	3,0	...	0,2	0,0	6,7	9,7	5,9
16	7,1	10,1	7,4	9,6	2,4	1,6	4,8	5,0	-0,5	-0,4	3,2	11,0
17	4,0	6,1	2,8	3,6	5,3	8,7	-1,0	2,4	2,9	3,7	0,1	1,0	11,5	6,8	8,2
17 E-D	4,0	6,1	2,8	3,6	5,3	8,7	-1,0	2,4	6,9	3,7	0,1	-0,9	11,5	6,8	8,2
18 E-D	P 1,4	P 1,5	P -0,1	P -0,4	P 1,9	P 1,1	P 3,6
17 Sep	4,3	6,1	2,0	2,3	9,2	11,9	2,9	-0,4	3,0	3,4	-2,5	-2,6	8,3	10,4	8,2
Oct	2,0	4,9	1,0	2,3	2,9	1,9	5,3	2,5	3,3	4,3	2,3	2,0	6,9	6,0	6,5
Nov	4,9	4,9	2,4	1,5	5,3	7,2	2,2	5,0	0,3	1,0	0,6	2,5	12,7	25,0	9,3
Dic	4,8	1,6	1,2	-2,2	0,9	-0,2	2,3	6,8	6,9	2,1	-2,6	-0,9	16,3	44,7	8,9
18 Ene	P 3,0	P 3,0	P 1,3	P 0,8	P 4,9	P 5,2	P 4,2	P 9,7	P 3,7	P 5,4	P 6,0	P 6,8	P 12,8	P 45,3	P 8,7
Feb	P 2,3	P 3,1	P 1,0	P 1,2	P 0,4	P 2,6	P -3,2	P 0,6	P 8,3	P 6,3	P 2,0	P -1,0	P 13,1	P 56,4	P 9,2
Mar	P 8,7	P 5,6	P 7,1	P 3,3	P 10,0	P 9,6	P 10,8	P -6,2	P -0,1	P 1,2	P -4,7	P -4,2	P 22,7	P 53,0	P 11,0
Abr	P -7,6	P -3,7	P -8,1	P -4,5	P -4,7	P -4,4	P -5,2	P 14,9	P 2,0	P 3,0	P 11,5	P 2,0	P 4,5	P 32,7	P 2,9
May	P 1,6	P 1,8	P 1,6	P 1,6	P 1,0	P 1,0	P 1,1	P 4,9	P 3,1	P 1,0	P -0,2	P 1,0	P 2,5	P 0,2	P 6,4
Jun	P 2,1	P 2,2	P -1,2	P -1,8	P 2,4	P 1,3	P 5,4	P 6,0	P 1,2	P 1,7	P 1,3	P 2,6	P 6,7	P 2,2	P 5,1
Jul	P -1,9	P -2,2	P -2,2	P -2,7	P -3,3	P -4,9	P 0,4	P 3,7	P 3,4	P 5,1	P 3,4	P -0,8	P 1,1	P 8,9	P 3,2
Ago	P 1,5	P -0,5	P -0,6	P -2,5	P 2,0	P -1,9	P 9,4	P 5,5	P 2,6	P 3,7	P 1,4	P 3,4	P 4,2	P -3,2	P 3,4
Sep	P 0,7	P -	P -0,4	P -0,8	P 3,4	P 0,5	P 10,7	P 4,2	P 3,3	P 3,3	P 3,0	P 0,3	P 6,1	P 0,2	P 4,6
Oct	P 2,3	P 3,1	P 0,8	P 1,0	P 4,6	P 5,0	P 3,7	P 5,7	P 5,0	P 6,7	P 5,7	P 3,3	P 3,2	P 4,4	P 6,5
Nov	P 6,5	P 7,4	P 4,0	P 2,7	P 4,4	P 3,6	P 5,7	P 1,2	P 6,3	P 9,0	P 3,6	P 2,1	P 4,6	P 2,8	P 6,9
Dic	P 4,4	P 9,8	P 2,6	P 5,2	P 4,8	P 9,7	P -1,8

TURISMO

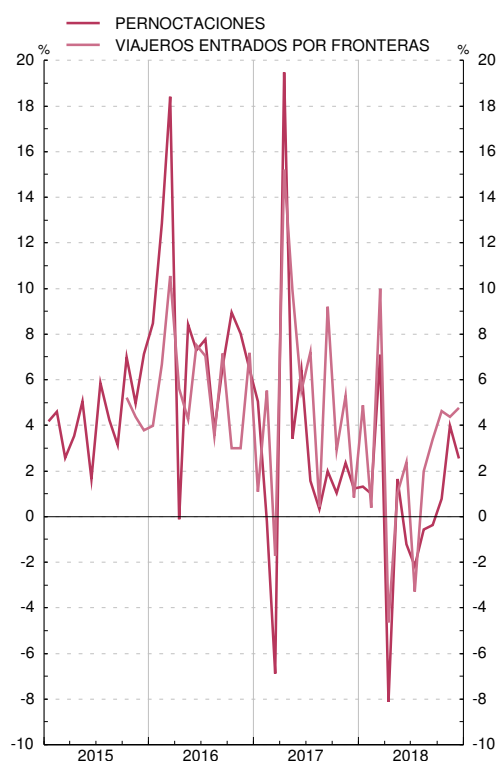

TRANSPORTE

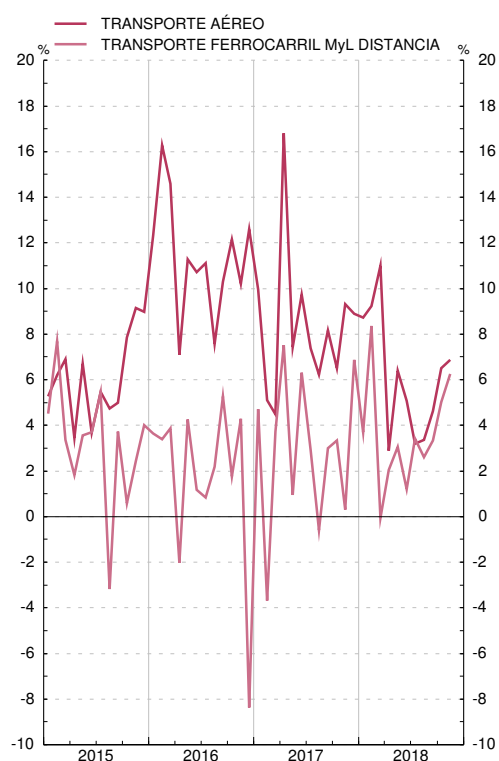

FUENTES: INE, Puertos del Estado, AENA

Nota: Las series de base de este indicador figuran en el Boletín Estadístico del Banco de España, capítulo 23, cuadros 14 y 15.

a. La Estadística de Movimientos Turísticos en Frontera (FRONTUR) realizada por el INE difunde resultados a partir de octubre 2015 sustituyendo a la que anteriormente (desde 1996) realizaba el Instituto de Estudios Turísticos (Turespaña).

b. AENA: Aeropuertos Españoles y Navegación Aérea.

4.1. POBLACIÓN ACTIVA. ESPAÑA

■ Serie representada gráficamente.

Miles de personas, tasas de variación interanual y porcentajes

		Población mayor de 16 años			Tasa de actividad (%)	Población activa				
		Miles de personas	Variación interanual (Miles de personas)	1 T 4		Miles de personas	Variación interanual (a)			1 T 4
							Total (Miles de personas)	Por población (Miles de personas)	Por tasa de actividad (Miles de personas)	
1	2	3	4	5	6	7	8	9		
15	M	38 498	-17	-0,0	59,54	22 922	-33	-10	-22	-0,1
16	M	38 532	34	0,1	59,23	22 823	-99	20	-119	-0,4
17	M	38 654	123	0,3	58,84	22 742	-81	72	-153	-0,4
17	I-IV	38 654	123	0,3	58,84	22 742	-324	288	-613	-0,4
18	I-IV	38 887	233	0,6	58,65	22 807	261	546	-285	0,3
16	II	38 506	9	0,0	59,41	22 876	-140	5	-145	-0,6
	III	38 544	57	0,1	59,28	22 848	-51	34	-85	-0,2
	IV	38 585	95	0,2	58,95	22 746	-128	56	-184	-0,6
17	I	38 608	116	0,3	58,78	22 693	-128	68	-196	-0,6
	II	38 629	123	0,3	58,84	22 728	-148	73	-221	-0,6
	III	38 663	119	0,3	58,92	22 781	-67	70	-138	-0,3
	IV	38 717	132	0,3	58,80	22 765	19	77	-58	0,1
18	I	38 780	172	0,4	58,46	22 670	-23	100	-123	-0,1
	II	38 835	206	0,5	58,80	22 834	107	121	-15	0,5
	III	38 912	250	0,6	58,73	22 854	73	147	-74	0,3
	IV	39 020	303	0,8	58,61	22 869	104	178	-74	0,5

ENCUESTA DE POBLACIÓN ACTIVA
Tasas de variación interanual



POBLACIÓN ACTIVA
Variaciones interanuales



FUENTE: INE (Encuesta de Población Activa. Metodología EPA-2005).

a. Col. 7 = (col. 5 / col. 1) * col.2; Col.8 = (Variación interanual col. 4 / 100) * col. 1 (t-4).

Nota general a los cuadros de la EPA: Como consecuencia del cambio en la base poblacional (Censo 2011), se han revisado todas las series que figuran en este cuadro, a partir del año 2002. Adicionalmente, desde el 1er. trimestre de 2005, se han incorporado las nuevas variables obligatorias a que se refiere el Reglamento (CE) 2257/2003 (sobre adaptación de lista de características de la EPA), se ha implantado un procedimiento centralizado para las entrevistas telefónicas y se ha modificado el cuestionario. Por tanto, en el 1er. trimestre de 2005, se produce una ruptura en las series de algunas variables. Para más información, véase www.ine.es.

4.2. OCUPADOS Y ASALARIADOS. ESPAÑA Y ZONA DEL EURO

■ Serie representada gráficamente.

Miles de personas, tasas de variación interanual y porcentajes

		Ocupados									Parados			Pro memoria: zona del euro		
		Total			Asalariados			No asalariados			Miles de personas	Variación interanual (Miles de personas)	1 T 4	Tasa de paro (%)	Ocupados 1 T 4	Tasa de paro (%)
		Miles de personas	Variación interanual (Miles de personas)	1 T 4	Miles de personas	Variación interanual (Miles de personas)	1 T 4	Miles de personas	Variación interanual (Miles de personas)	1 T 4						
1	2	3	4	5	6	7	8	9	10	11	12	13	14	15		
15	M	17 866	522	3,0	14 773	488	3,4	3 093	34	1,1	5 056	-554	-9,9	22,06	1,9	10,86
16	M	18 342	475	2,7	15 228	455	3,1	3 113	21	0,7	4 481	-575	-11,4	19,64	1,4	10,03
17	M	18 825	483	2,6	15 715	487	3,2	3 110	-4	-0,1	3 917	-564	-12,6	17,23	1,6	9,07
17 I-IV	M	18 825	483	2,6	15 715	487	3,2	3 110	-4	-0,1	3 917	-564	-12,6	17,23	1,6	9,07
18 I-IV	M	19 328	503	2,7	16 234	519	3,3	3 094	-16	-0,5	3 479	-438	-11,2	15,26
16 II		18 301	435	2,4	15 188	426	2,9	3 113	9	0,3	4 575	-574	-11,2	20,00	1,4	10,16
16 III		18 528	479	2,7	15 405	456	3,0	3 123	23	0,7	4 321	-530	-10,9	18,91	1,4	9,93
16 IV		18 508	414	2,3	15 385	397	2,6	3 123	17	0,6	4 238	-542	-11,3	18,63	1,4	9,72
17 I		18 438	409	2,3	15 341	406	2,7	3 098	3	0,1	4 255	-536	-11,2	18,75	1,6	9,47
17 II		18 813	512	2,8	15 690	503	3,3	3 123	10	0,3	3 914	-660	-14,4	17,22	1,6	9,14
17 III		19 049	522	2,8	15 907	502	3,3	3 143	20	0,6	3 732	-589	-13,6	16,38	1,7	8,95
17 IV		18 998	490	2,6	15 923	537	3,5	3 076	-47	-1,5	3 767	-471	-11,1	16,55	1,6	8,71
18 I		18 874	436	2,4	15 792	451	2,9	3 082	-16	-0,5	3 796	-459	-10,8	16,74	1,5	8,54
18 II		19 344	531	2,8	16 257	567	3,6	3 087	-36	-1,2	3 490	-424	-10,8	15,28	1,5	...
18 III		19 528	479	2,5	16 434	527	3,3	3 094	-48	-1,5	3 326	-406	-10,9	14,55	1,3	...
18 IV		19 565	566	3,0	16 454	531	3,3	3 111	35	1,1	3 304	-462	-12,3	14,45

OCUPADOS
Tasas de variación interanual

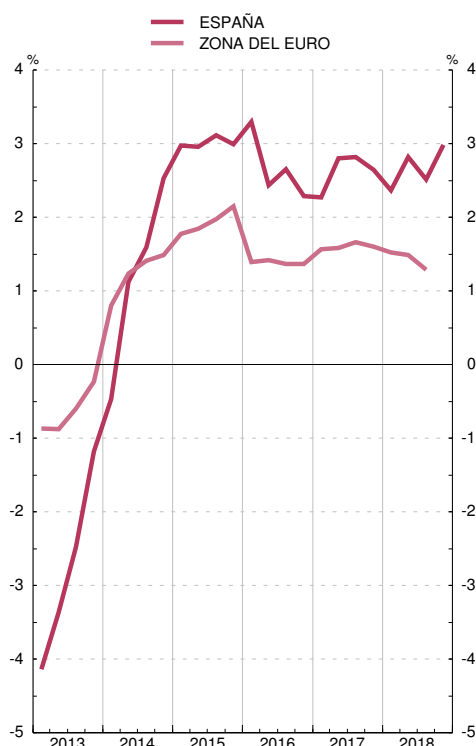

POBLACIÓN ACTIVA: DETALLE
Tasas de variación interanual

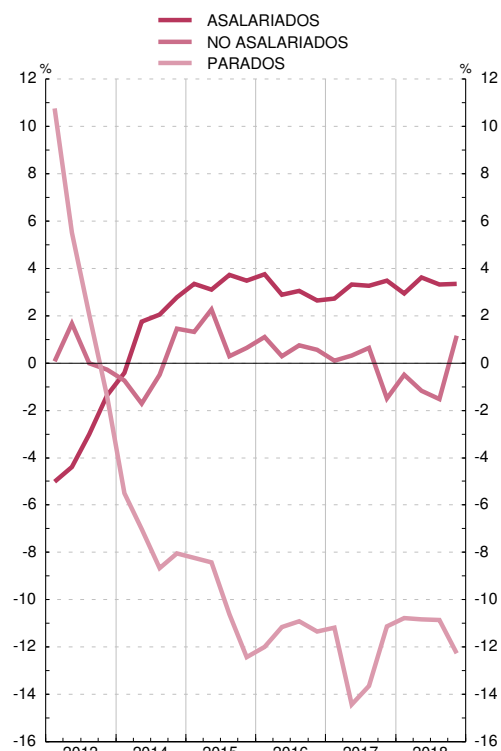

FUENTE: INE (Encuesta de Población Activa. Metodología EPA-2005).

Nota general a los cuadros de la EPA: Como consecuencia del cambio en la base poblacional (Censo 2011), se han revisado todas las series que figuran en este cuadro, a partir del año 2002. Adicionalmente, desde el 1er. trimestre de 2005, se han incorporado las nuevas variables obligatorias a que se refiere el Reglamento (CE) 2257/2003 (sobre adaptación de lista de características de la EPA), se ha implantado un procedimiento centralizado para las entrevistas telefónicas y se ha modificado el cuestionario. Por tanto, en el 1er. trimestre de 2005, se produce una ruptura en las series de algunas variables. Para más información, véase www.ine.es.

4.3. EMPLEO POR RAMAS DE ACTIVIDAD. ESPAÑA (a)

■ Serie representada gráficamente.

Tasas de variación interanual y porcentajes

		Total economía			Agricultura			Industria			Construcción			Servicios			Pro memoria:	
		Ocupados	Asalariados	Ratio de temporalidad (%)	Ocupados	Asalariados	Ratio de temporalidad (%)	Ocupados	Asalariados	Ratio de temporalidad (%)	Ocupados	Asalariados	Ratio de temporalidad (%)	Ocupados	Asalariados	Ratio de temporalidad (%)	Ocupados ramas no agrarias	
		1	2	3	4	5	6	7	8	9	10	11	12	13	14	15	16	
15	M	3,0	3,4	25,1	0,1	4,4	61,1	4,3	4,9	19,7	8,1	8,1	41,3	2,6	2,8	23,7	3,1	
16	M	2,7	3,1	26,0	5,1	7,2	61,6	1,6	1,7	20,9	0,0	2,4	42,8	2,9	3,2	24,5	2,6	
17	M	2,6	3,2	26,7	5,8	7,0	58,9	5,0	5,2	21,2	5,1	7,3	41,9	1,9	2,4	25,3	2,5	
17	I-IV	M	2,6	3,2	26,7	5,8	7,0	58,9	5,0	5,2	21,2	5,1	7,3	41,9	1,9	2,4	25,3	2,7
18	I-IV	M	2,7	3,3	26,8	-0,8	-0,1	59,2	2,3	3,3	20,9	8,3	10,1	40,7	2,5	3,0	25,6	3,1
16	II	2,4	2,9	25,7	2,7	5,1	62,1	-0,4	-0,3	20,8	-1,4	0,3	43,1	3,2	3,6	24,1	2,4	
	III	2,7	3,0	27,0	4,8	6,1	59,7	0,5	0,6	21,2	2,3	5,2	44,3	3,0	3,3	25,7	2,6	
	IV	2,3	2,6	26,5	4,7	1,9	61,1	4,7	5,2	21,6	2,0	6,0	42,4	1,7	2,0	24,9	2,2	
17	I	2,3	2,7	25,8	9,0	9,0	59,1	3,6	4,4	20,9	4,8	8,4	41,3	1,4	1,8	24,2	2,0	
	II	2,8	3,3	26,8	9,5	10,9	60,7	5,6	5,6	20,7	5,2	7,8	43,5	1,7	2,3	25,4	2,5	
	III	2,8	3,3	27,4	4,5	3,9	55,1	5,5	5,4	22,3	4,3	5,4	41,6	2,1	2,7	26,3	2,7	
	IV	2,6	3,5	26,7	0,5	4,0	60,7	5,1	5,1	21,0	6,0	7,6	41,0	2,1	2,9	25,4	2,7	
18	I	2,4	2,9	26,1	-1,6	-0,1	61,5	4,1	4,0	21,3	6,5	7,7	39,8	2,0	2,5	24,6	2,6	
	II	2,8	3,6	26,8	-1,2	-0,5	59,9	3,3	4,3	21,0	7,2	9,2	40,3	2,6	3,3	25,6	3,0	
	III	2,5	3,3	27,4	-1,1	1,0	56,1	2,1	3,8	21,1	7,4	10,1	41,4	2,4	2,9	26,6	2,7	
	IV	3,0	3,3	26,9	0,6	-0,8	59,1	-0,1	1,2	20,0	11,9	13,1	41,3	3,0	3,3	25,8	3,1	

OCUPADOS
Tasas de variación interanual



RATIOS DE TEMPORALIDAD
Porcentajes

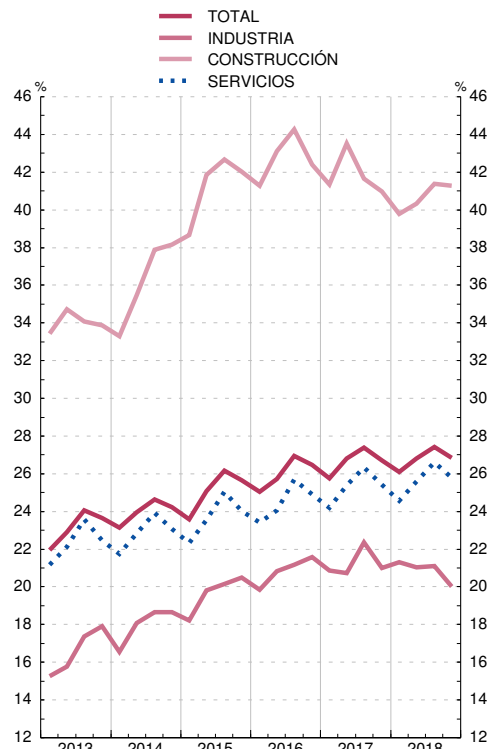

FUENTE: INE (Encuesta de Población Activa. Metodología EPA-2005).

a. CNAE 2009. Las series de base de este indicador figuran en el Boletín Estadístico del Banco de España, capítulo 24, cuadros 4 y 6.

Nota general a los cuadros de la EPA: Como consecuencia del cambio en la base poblacional (Censo 2011), se han revisado todas las series que figuran en este cuadro, a partir del año 2002. Adicionalmente, desde el 1er. trimestre de 2005, se han incorporado las nuevas variables obligatorias a que se refiere el Reglamento (CE) 2257/2003 (sobre adaptación de características de la EPA), se ha implantado un procedimiento centralizado para las entrevistas telefónicas y se ha modificado el cuestionario. Por tanto, en el 1er. trimestre de 2005 se produce una ruptura en las series de algunas variables. Para más información, véase www.ine.es.

4.4. ASALARIADOS POR TIPO DE CONTRATO Y PARADOS POR DURACIÓN. ESPAÑA

■ Serie representada gráficamente.

Miles de personas, tasas de variación interanual y porcentajes

		Asalariados									Parados				
		Por tipo de contrato					Por duración de jornada				Por duración				
		Indefinido		Temporal			Tiempo completo		Tiempo parcial		Menos de un año		Más de un año		
		Variación interanual (Miles de personas)	T 1/4	Variación interanual (Miles de personas)	T 1/4	Ratio de temporalidad (%)	Variación interanual (Miles de personas)	T 1/4	Variación interanual (Miles de personas)	T 1/4	% sobre asalariados	Tasa de paro (%) (a)	T 1/4	Tasa de paro (%) (a)	T 1/4
		1	2	3	4	5	6	7	8	9	10	11	12	13	14
15	M	202	1,9	285	8,3	25,13	436	3,7	52	2,1	16,94	7,49	-9,0	13,42	-11,2
16	M	201	1,8	254	6,8	26,05	443	3,6	11	0,5	16,51	7,16	-4,9	11,24	-16,6
17	M	264	2,3	223	5,6	26,66	447	3,5	40	1,6	16,25	6,83	-4,9	9,06	-19,7
17 I-IV	M	264	2,3	179	4,4	26,66	548	4,3	40	1,6	16,25	6,83	-4,9	9,06	-19,7
18 I-IV	M	358	3,1	167	3,9	26,80	457	3,4	10	0,4	15,79	6,45	-5,4	7,48	-17,2
16 II		223	2,0	202	5,5	25,72	410	3,3	16	0,6	16,65	7,07	-5,1	11,64	-16,4
16 III		213	1,9	243	6,2	26,95	455	3,6	1	0,0	15,84	6,78	-3,1	10,71	-16,9
16 IV		170	1,5	227	5,9	26,47	377	3,0	19	0,8	16,62	6,89	-8,1	10,52	-15,9
17 I		196	1,7	210	5,6	25,75	332	2,7	74	2,9	16,95	7,32	-7,8	10,19	-16,3
17 II		203	1,8	300	7,7	26,81	428	3,4	75	3,0	16,59	6,46	-9,3	9,40	-19,8
17 III		299	2,7	203	4,9	27,38	482	3,7	21	0,8	15,47	6,52	-4,1	8,30	-22,7
17 IV		358	3,2	179	4,4	26,71	548	4,3	-11	-0,4	15,99	7,04	2,4	8,34	-20,6
18 I		279	2,4	173	4,4	26,11	507	4,0	-56	-2,1	16,11	7,14	-2,6	8,34	-18,3
18 II		416	3,6	151	3,6	26,80	534	4,1	33	1,3	16,22	6,10	-5,1	7,80	-16,6
18 III		374	3,2	153	3,5	27,43	538	4,0	-11	-0,5	14,90	6,01	-7,4	7,00	-15,4
18 IV		364	3,1	167	3,9	26,86	457	3,4	74	2,9	15,93	6,55	-6,6	6,79	-18,3

ASALARIADOS
Tasas de variación interanual

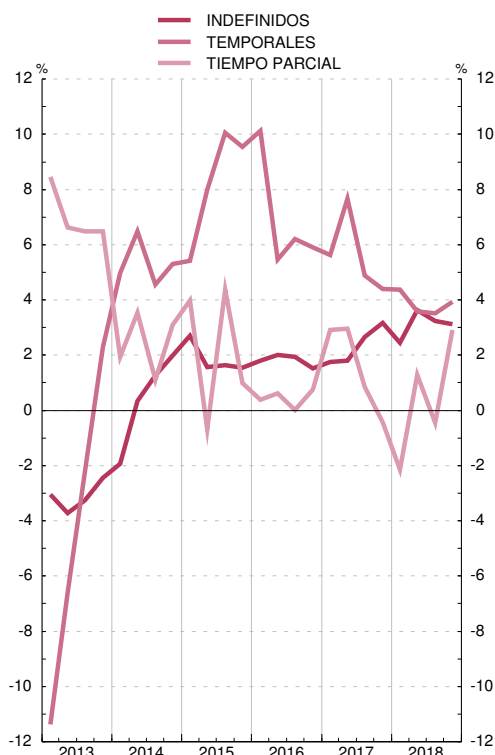

PARADOS
Tasa de paro

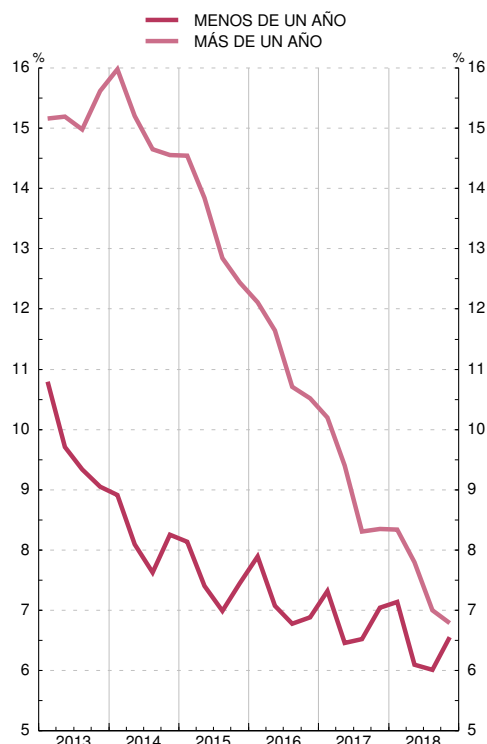

FUENTE: INE (Encuesta de Población Activa. Metodología EPA-2005).

Nota general a los cuadros de la EPA: Como consecuencia del cambio en la base poblacional (Censo 2011), se han revisado todas las series que figuran en este cuadro, a partir del año 2002. Adicionalmente, desde el 1er. trimestre de 2005, se han incorporado las nuevas variables obligatorias a que se refiere el Reglamento (CE) 2257/2003 (sobre adaptación de lista de características de la EPA), se ha implantado un procedimiento centralizado para las entrevistas telefónicas y se ha modificado el cuestionario. Por tanto, en el 1er. trimestre de 2005, se produce una ruptura en las series de algunas variables. Para más información, véase www.ine.es.

4.5. PARO REGISTRADO POR RAMAS DE ACTIVIDAD. CONTRATOS Y COLOCACIONES. ESPAÑA

■ Serie representada gráficamente.

Miles, tasas de variación interanual y porcentajes

		Paro registrado										Contratos					Colocaciones	
		Total			Sin empleo anterior	Anteriormente empleados					Total		Porcentajes/total			Total		
		Miles de personas	Variación interanual en miles de personas	1 T 12	1 T 12	1 T 12					Miles	1 T 12	Indefinidos	Jornada parcial	De duración determinada	Miles	1 T 12	
						Total	Agricultura	Total	Industria	Construcción								Servicios
1	2	3	4	5	6	7	8	9	10	11	12	13	14	15	16	17		
16	M	3 869	-363	-8,6	-8,4	-8,6	-8,1	-8,6	-12,1	-15,8	-6,9	1 665	7,6	8,62	35,83	91,38	1 676	7,8
17	M	3 508	-361	-9,3	-8,2	-9,4	-10,4	-9,4	-12,3	-7,6	1 792	7,6	8,99	35,43	91,01	1 794	7,0	
18	M	3 279	-229	-6,5	-6,7	-6,5	-9,0	-6,3	-9,2	-13,8	-4,9	1 857	3,7	10,27	35,66	89,73	1 850	3,1
18 E-E	M	3 477	-284	-7,5	-7,7	-7,5	-9,2	-7,4	-10,8	-16,0	-5,8	1 750	7,1	9,88	32,05	90,12	1 752	6,0
19 E-E	M	3 286	-191	-5,5	-5,7	-5,5	-8,8	-5,3	-7,2	-12,4	-4,2	1 858	6,2	9,76	31,20	90,24
17 Dic		3 413	-290	-7,8	-7,0	-7,9	-8,4	-7,9	-11,3	-16,4	-6,1	1 652	-2,8	7,93	33,72	92,07	1 634	-2,5
18 Ene		3 477	-284	-7,5	-7,7	-7,5	-9,2	-7,4	-10,8	-16,0	-5,8	1 750	7,1	9,88	32,05	90,12	1 752	6,0
Feb		3 470	-281	-7,5	-7,2	-7,5	-8,1	-7,5	-11,1	-15,5	-5,8	1 546	6,5	11,27	34,15	88,73	1 541	6,3
Mar		3 423	-280	-7,6	-7,0	-7,6	-8,5	-7,6	-10,1	-13,0	-6,5	1 647	-5,0	11,75	36,07	88,25	1 645	-4,5
Abr		3 336	-237	-6,6	-5,4	-6,8	-8,1	-6,7	-9,9	-14,8	-5,1	1 773	10,5	10,70	35,48	89,30	1 771	8,4
May		3 252	-209	-6,0	-5,1	-6,1	-6,4	-6,1	-9,5	-14,3	-4,5	2 058	1,5	9,72	35,51	90,28	2 046	1,1
Jun		3 162	-201	-6,0	-4,3	-6,1	-8,9	-6,0	-9,5	-14,5	-4,3	2 056	-1,6	9,39	36,68	90,61	2 023	-1,5
Jul		3 135	-201	-6,0	-5,3	-6,1	-9,6	-5,9	-9,3	-14,3	-4,3	2 087	8,2	9,11	37,50	90,89	2 057	6,9
Ago		3 182	-200	-5,9	-6,2	-5,9	-8,5	-5,8	-8,8	-13,5	-4,3	1 602	4,3	9,61	35,22	90,39	1 567	2,6
Sep		3 203	-208	-6,1	-8,0	-5,9	-11,1	-5,6	-8,5	-13,2	-4,2	1 952	-2,1	11,92	38,39	88,08	2 027	-2,2
Oct		3 255	-212	-6,1	-7,7	-6,0	-10,4	-5,7	-8,2	-12,9	-4,5	2 243	10,4	10,80	38,10	89,20	2 239	9,5
Nov		3 253	-221	-6,4	-8,5	-6,2	-9,0	-6,0	-7,8	-11,9	-5,0	1 867	2,7	10,58	35,54	89,42	1 830	2,2
Dic		3 202	-210	-6,2	-7,4	-6,1	-10,5	-5,8	-7,3	-11,7	-4,8	1 708	3,4	8,48	33,17	91,52	1 699	4,0
19 Ene		3 286	-191	-5,5	-5,7	-5,5	-8,8	-5,3	-7,2	-12,4	-4,2	1 858	6,2	9,76	31,20	90,24

PARO REGISTRADO
Tasas de variación interanual

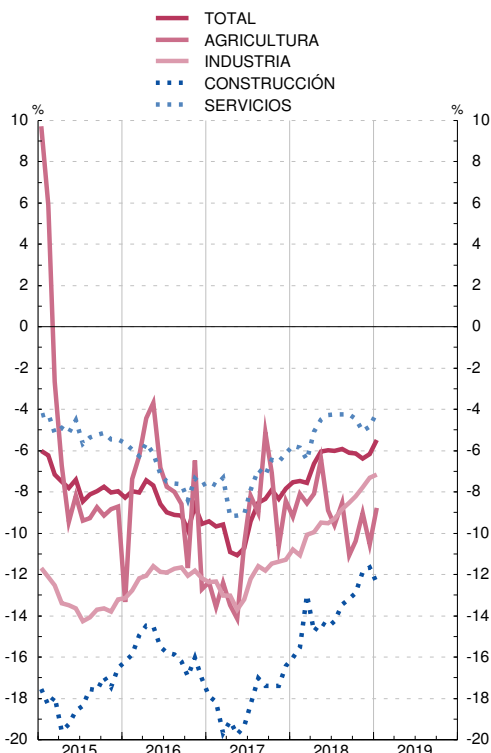

COLOCACIONES
Tasas de variación interanual

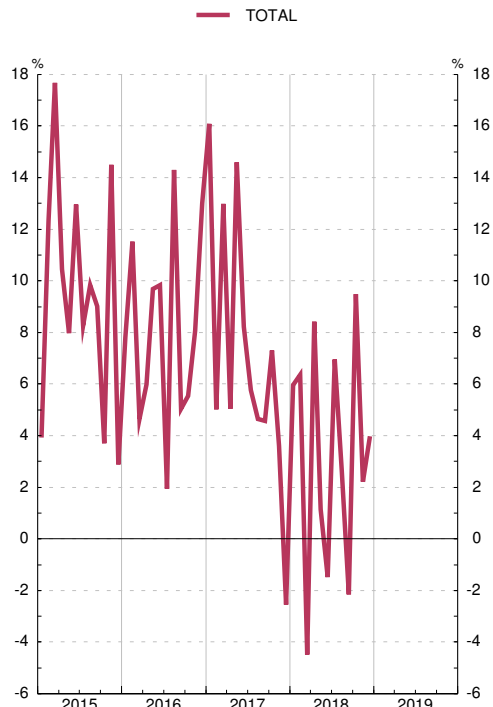

FUENTE: Instituto de Empleo Servicio Público de Empleo Estatal (SEPE).

Nota: Las series de base de este indicador figuran en el Boletín Estadístico del Banco de España, capítulo 24, cuadros 15 y 17.

4.6. CONVENIOS COLECTIVOS. ESPAÑA

■ Serie representada gráficamente.

Miles de personas y porcentajes. Datos acumulados

	Según mes de inicio de efectos económicos (a)		Según mes de registro														
	Miles de trabajadores afectados	Incremento del salario medio pactado (%) (b)(c)	Miles de trabajadores afectados							Incremento salarial medio pactado							
			Año de firma anterior al de efectos económicos	Año de firma igual al de efectos económicos	Total	Variación interanual	Agricultura	Industria	Construcción	Servicios	Año de firma anterior al de efectos económicos	Año de firma igual al de efectos económicos	Total	Agricultura	Industria	Construcción	Servicios
1	2	3	4	5	6	7	8	9	10	11	12	13	14	15	16	17	
15	10 227	0,69	3 998	2 487	6 485	1 729	492	1 830	666	3 497	0,71	0,79	0,74	0,80	0,76	0,79	0,71
16	10 739	0,98	5 473	1 994	7 467	982	555	2 012	465	4 434	1,09	0,98	1,06	0,83	1,08	0,90	1,10
17	P 10 417	1,46	4 680	2 389	7 069	-397	436	1 906	277	4 450	1,27	1,75	1,43	1,02	1,49	1,98	1,41
17 Jul	P 10 024	1,42	3 995	1 101	5 096	-661	253	1 493	71	3 279	1,23	1,65	1,33	0,94	1,42	2,21	1,29
Ago	P 10 025	1,42	4 378	1 356	5 734	-317	329	1 693	74	3 639	1,24	1,62	1,33	0,97	1,47	2,19	1,28
Sep	P 10 098	1,42	4 385	1 962	6 346	-232	333	1 737	74	4 202	1,24	1,74	1,40	0,99	1,48	2,19	1,38
Oct	P 10 360	1,45	4 432	2 148	6 580	-197	389	1 797	91	4 303	1,24	1,72	1,40	0,96	1,49	2,14	1,38
Nov	P 10 412	1,46	4 591	2 303	6 894	-156	394	1 861	230	4 409	1,26	1,75	1,43	0,98	1,49	1,99	1,41
Dic	P 10 417	1,46	4 680	2 389	7 069	-397	436	1 906	277	4 450	1,27	1,75	1,43	1,02	1,49	1,98	1,41
18 Ene	P 8 265	1,73	3 660	7	3 667	475	306	780	6	2 574	1,49	2,57	1,49	1,12	1,43	1,65	1,55
Feb	P 8 265	1,73	4 751	24	4 775	1 203	329	919	46	3 481	1,51	1,56	1,51	1,10	1,46	1,95	1,56
Mar	P 8 268	1,73	4 842	178	5 019	1 089	329	973	93	3 624	1,52	1,68	1,53	1,10	1,46	2,02	1,57
Abr	P 8 505	1,74	4 981	388	5 369	1 222	329	1 012	275	3 753	1,54	1,82	1,56	1,10	1,47	1,98	1,60
May	P 8 511	1,74	5 094	655	5 749	1 302	331	1 051	373	3 995	1,54	1,94	1,59	1,10	1,47	1,98	1,62
Jun	P 8 544	1,74	5 377	911	6 288	1 495	336	1 159	411	4 382	1,53	2,02	1,60	1,10	1,45	1,98	1,65
Jul	P 8 668	1,74	5 501	1 484	6 984	1 888	347	1 442	517	4 677	1,54	2,05	1,65	1,12	1,64	1,98	1,65
Ago	P 8 704	1,74	5 742	1 785	7 527	1 793	363	1 511	560	5 092	1,55	2,00	1,65	1,13	1,66	1,98	1,65
Sep	P 8 776	1,74	5 563	2 198	7 761	1 415	364	1 567	578	5 253	1,56	1,93	1,67	1,13	1,68	1,98	1,66
Oct	P 8 839	1,75	5 567	2 655	8 222	1 642	497	1 688	711	5 327	1,56	1,95	1,69	1,18	1,71	2,09	1,67
Nov	P 8 841	1,75	5 621	2 871	8 492	1 598	517	1 747	719	5 509	1,56	1,98	1,70	1,21	1,73	2,09	1,69
Dic	P 8 841	1,75	5 667	3 173	8 841	1 771	567	1 791	778	5 705	1,56	2,08	1,75	1,32	1,73	2,08	1,75

TRABAJADORES AFECTADOS
Enero - Diciembre

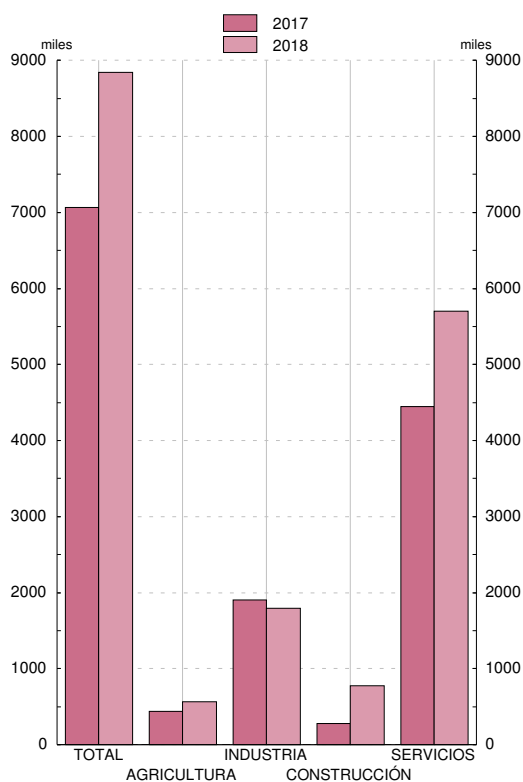

INCREMENTO SALARIAL MEDIO PACTADO
Enero - Diciembre

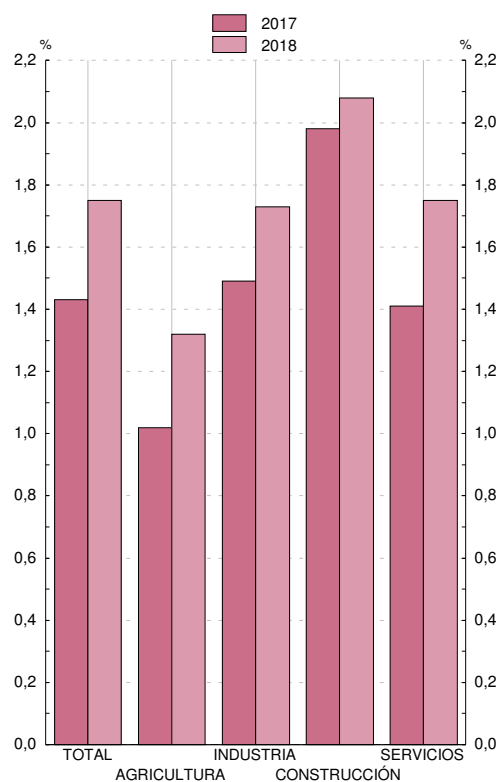

FUENTE: Ministerio de Empleo y Seguridad Social, Estadística de Convenios Colectivos de Trabajo.

a. Los datos incluyen los convenios registrados después de diciembre de cada año.

b. Hasta el año 2010, incorpora las revisiones por cláusula de salvaguarda.

c. La información de convenios registrados en 2013 con efectos económicos en 2013 no es homogénea con la del mismo periodo del año anterior.

4.7. ENCUESTA TRIMESTRAL DE COSTE LABORAL

■ Serie representada gráficamente.

Tasas de variación interanual

		Coste laboral					Coste salarial					Otros costes por trabajador y mes	Pro memoria: Coste laboral por hora efectiva (a)	
		Por trabajador y mes				Por hora efectiva	Por trabajador y mes				Por hora efectiva		España (b)	Zona del euro (c)
		Total	Industria	Construcción	Servicios		Total	Industria	Construcción	Servicios				
1	2	3	4	5	6	7	8	9	10	11	12	13		
15	M	0,6	-0,4	-1,1	1,0	0,6	1,1	0,4	-0,7	1,4	1,1	-0,7	0,8	1,5
16	M	-0,4	0,4	-1,7	-0,4	-0,1	-0,3	0,4	-1,5	-0,3	0,1	-0,8	0,3	1,3
17	M	0,2	0,7	-0,6	0,2	0,1	0,1	0,6	-0,6	0,1	0,0	0,5	0,5	1,9
17 I-III	M	0,1	0,5	-0,8	0,0	-0,3	0,0	0,4	-0,8	0,0	-0,3	0,2	0,2	2,0
18 I-III	M	1,1	0,8	0,7	1,2	1,4	1,0	0,7	0,9	1,2	1,4	1,1	1,7	2,5
16 I		-0,2	0,5	-2,2	-0,2	3,1	0,0	1,0	-1,7	-0,0	3,4	-1,0	0,3	1,6
II		-0,1	0,3	-1,4	-0,1	-3,9	0,1	0,4	-0,9	0,1	-3,7	-0,6	0,7	0,7
III		-0,5	0,0	-1,9	-0,4	-	-0,3	-0,2	-1,7	-0,2	0,2	-0,9	0,3	1,2
IV		-0,8	0,6	-1,4	-1,0	0,6	-0,8	0,5	-1,6	-0,9	0,7	-0,9	-0,0	1,5
17 I		0,0	0,9	-1,3	-0,1	-4,3	-0,2	0,8	-1,0	-0,3	-4,5	0,5	0,2	1,6
II		-0,2	0,4	-1,2	-0,2	3,8	-0,1	0,3	-1,1	-0,0	3,9	-0,5	0,3	2,3
III		0,4	0,3	0,1	0,4	-0,4	0,3	0,2	-0,1	0,3	-0,5	0,7	0,2	2,0
IV		0,7	1,1	-0,2	0,7	1,2	0,5	1,0	-0,3	0,4	1,0	1,5	1,2	1,8
18 I		0,7	0,3	1,4	0,7	3,8	0,8	0,2	1,3	1,0	4,0	0,2	1,4	2,3
II		0,7	0,9	0,3	0,7	-1,9	0,5	1,0	0,8	0,4	-2,1	1,2	0,8	2,5
III		1,9	1,1	0,4	2,2	2,5	1,9	0,8	0,8	2,2	2,5	1,9	2,8	2,7

POR TRABAJADOR Y MES
Tasas de variación interanual

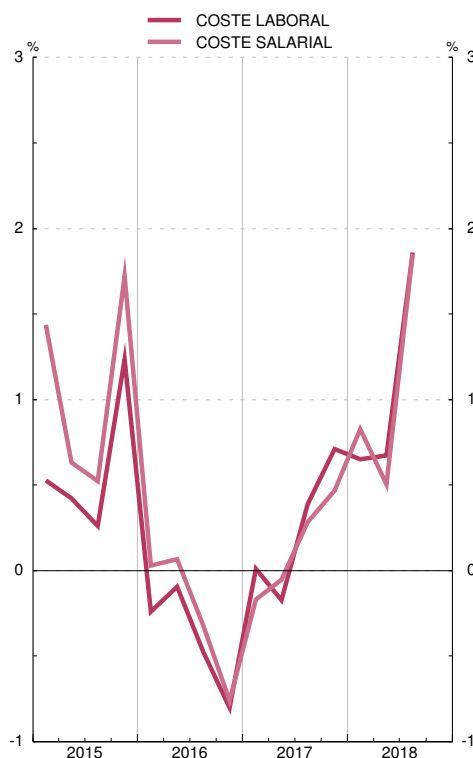

POR HORA EFECTIVA
Tasas de variación interanual

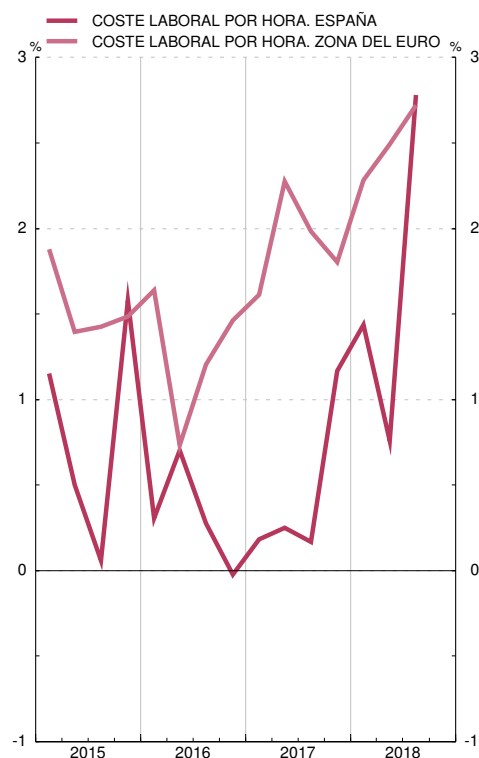

FUENTES: INE (Encuesta Trimestral de Coste Laboral e Índice de Coste Laboral Armonizado) y Eurostat.

Nota: Las series de base de este indicador figuran en el Boletín Estadístico del Banco de España, capítulo 24, cuadros 25, 26 y 27.

a. Corregido de efecto calendario.

b. Índice de Coste Laboral Armonizado (base 2012).

c. Total economía, excluyendo agricultura, Administración Pública, educación, sanidad y otros servicios no clasificados en otra rúbrica.

4.8. COSTES LABORALES UNITARIOS. ESPAÑA Y ZONA DEL EURO (a)

■ Serie representada gráficamente.

Tasas de variación interanual

	Costes laborales unitarios				Total economía				Pro memoria			
	Total economía		Industria		Remuneración por asalariado		Productividad		PIB (en volumen)		Empleo (ocupados) Total economía	
	España	Zona euro 19	España	Zona euro 19	España	Zona euro 19	España	Zona euro 19	España (b)	Zona del euro (b)	España	Zona del euro
	1	2	3	4	5	6	7	8	9	10	11	12
15	0,5	0,5	-0,2	-1,3	0,8	1,4	0,3	0,9	3,6	2,4	3,3	1,9
16	-0,6	0,7	-1,3	-1,1	-0,5	1,2	0,1	0,5	3,2	1,9	3,0	1,4
17	P 0,2	0,7	-0,4	-0,5	0,3	1,6	0,1	0,9	3,0	2,5	2,9	1,6
15 ///	-0,0	0,5	0,0	-1,5	0,4	1,4	0,5	0,9	3,9	2,4	3,4	2,0
15 IV	0,3	0,7	-0,1	-1,3	0,9	1,4	0,5	0,7	4,1	2,4	3,5	2,1
16 /	-0,6	0,7	-1,2	-0,7	-0,5	1,3	0,1	0,5	3,6	1,9	3,5	1,4
16 //	-0,8	0,7	-2,3	-1,1	-0,4	1,1	0,4	0,4	3,3	1,8	2,9	1,4
16 ///	-0,5	0,8	-1,5	-0,4	-0,5	1,2	0,1	0,4	3,1	1,7	3,0	1,4
16 IV	-0,6	0,6	-0,2	-2,0	-0,6	1,3	-0,1	0,7	2,7	2,0	2,8	1,4
17 /	P 0,2	0,9	-0,5	0,4	0,4	1,4	0,2	0,5	2,9	2,0	2,7	1,6
17 //	P -0,1	0,6	0,1	-0,3	-0,0	1,5	0,1	0,9	3,1	2,5	2,9	1,6
17 ///	P 0,4	0,4	-0,3	-1,4	0,4	1,6	0,0	1,1	2,9	2,8	2,9	1,7
17 IV	P 0,3	0,7	-1,1	-0,5	0,5	1,8	0,2	1,1	3,1	2,7	2,9	1,6
18 /	A 0,2	1,0	0,3	0,0	0,4	1,9	0,3	0,9	2,8	2,4	2,6	1,5
18 //	A 0,6	1,7	0,3	1,6	0,7	2,3	0,0	0,6	2,5	2,1	2,5	1,5

COSTES LABORALES UNITARIOS: TOTAL
Tasas de variación interanual

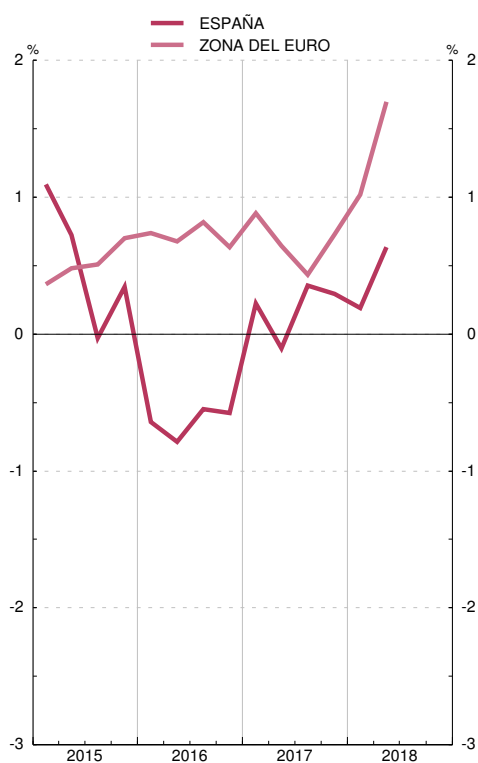

COSTES LABORALES UNITARIOS: INDUSTRIA
Tasas de variación interanual

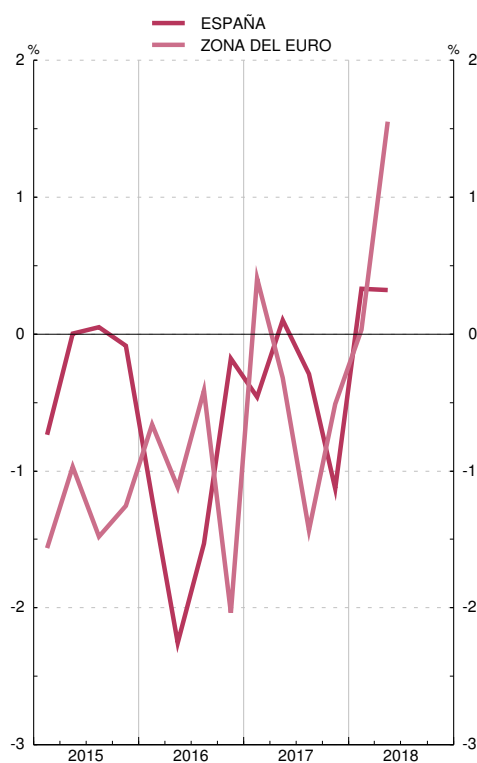

FUENTES: INE (Contabilidad Nacional Trimestral de España. Base 2010) y EUROSTAT.
a. Elaborado según el SEC2010. Series corregidas de efectos estacionales y de calendario.
España: Empleo medido en puestos de trabajo equivalentes a tiempo completo.
Zona Euro: Empleo medido en personas.
b. Volumen encadenado, referencia 2010.

5.1. ÍNDICE DE PRECIOS DE CONSUMO. ESPAÑA. BASE 2016 = 100

■ Serie representada gráficamente.

Índices y tasas de variación interanual

		Índice general (100%)				Tasa de variación interanual (T ₁₂)						Pro memoria: precios percibidos por agricultores Tasas de variación interanual (e)		
		Serie original	m ¹ (a)	T ₁₂ (b)	s/ T _{dic} (c)	Alimentos no elaborados	Alimentos elaborados	Bienes industriales sin productos energéticos	Productos energéticos	Servicios	IPSEBENE (d)	Total	Productos agrícolas	Productos animales
		1	2	3	4	5	6	7	8	9	10	11	12	13
15	M	100,2	—	-0,5	0,0	1,8	0,9	0,3	-9,0	0,7	0,6	6,2	18,6	-8,1
16	M	100,0	—	-0,2	1,6	2,3	0,9	0,5	-8,4	1,1	0,8	-3,3	-2,4	-3,4
17	M	102,0	—	2,0	1,1	2,6	0,7	0,2	8,2	1,6	1,1	7,9	6,7	9,1
17 E-D	M	102,0	0,1	2,0	-0,1	2,6	0,7	0,2	8,2	1,6	1,1	7,9	6,6	9,1
18 E-D	M	103,7	0,1	1,7	0,5	3,1	1,0	-0,0	6,2	1,5	0,9
17 Sep		101,7	0,2	1,8	-0,3	2,2	0,9	0,1	5,8	1,8	1,2	7,1	6,5	8,2
Oct		102,7	0,9	1,6	0,6	4,9	1,0	-0,2	3,9	1,6	0,9	11,0	13,6	5,7
Nov		103,1	0,5	1,7	1,1	4,3	1,2	-0,3	6,0	1,5	0,8	9,3	11,5	5,2
Dic		103,2	0,0	1,1	1,1	2,8	1,2	-0,3	2,6	1,3	0,8	7,0	9,0	3,6
18 Ene		102,1	-1,1	0,6	-1,1	1,6	1,1	-0,2	-1,7	1,3	0,8	0,2	-1,6	3,4
Feb		102,2	0,1	1,1	-0,9	0,3	1,4	0,0	1,4	1,7	1,1	1,7	0,2	4,0
Mar		102,3	0,1	1,2	-0,8	1,6	1,3	-0,1	1,3	1,9	1,2	4,3	3,8	5,1
Abr		103,2	0,8	1,1	0,0	2,0	1,4	0,0	2,3	1,1	0,8	4,4	10,0	-1,6
May		104,1	0,9	2,1	0,9	3,5	1,3	0,0	7,8	1,8	1,1	7,8	17,5	-3,8
Jun		104,4	0,3	2,3	1,2	5,4	1,0	-0,1	9,9	1,6	1,0	-3,0	-1,7	-4,4
Jul		103,6	-0,7	2,2	0,4	4,0	0,8	0,0	11,2	1,5	0,9
Ago		103,8	0,1	2,2	0,6	4,6	0,7	-0,1	11,1	1,3	0,8
Sep		104,0	0,2	2,3	0,8	3,7	0,8	-0,1	12,0	1,3	0,8
Oct		105,0	0,9	2,3	1,8	3,5	1,0	0,1	10,7	1,6	1,0
Nov		104,9	-0,1	1,7	1,6	3,5	0,6	0,1	6,4	1,5	0,9
Dic		104,4	-0,4	1,2	1,2	3,2	0,5	0,2	2,1	1,5	0,9

ÍNDICE DE PRECIOS DE CONSUMO. GENERAL Y COMPONENTES
Tasas de variación interanual

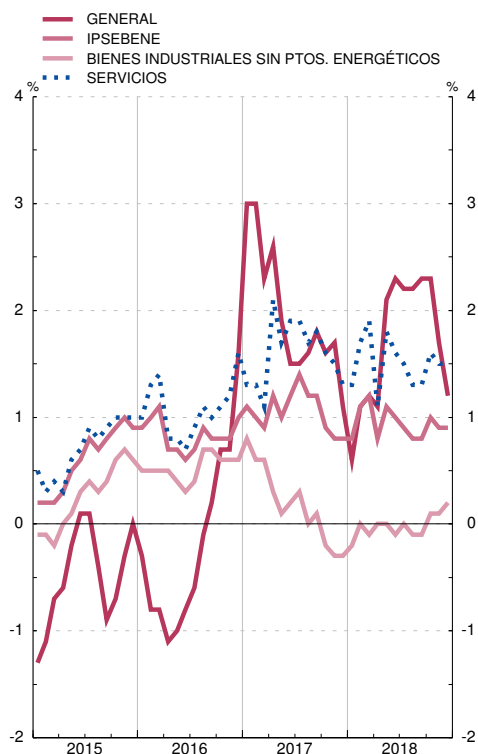

ÍNDICE DE PRECIOS DE CONSUMO. COMPONENTES
Tasas de variación interanual

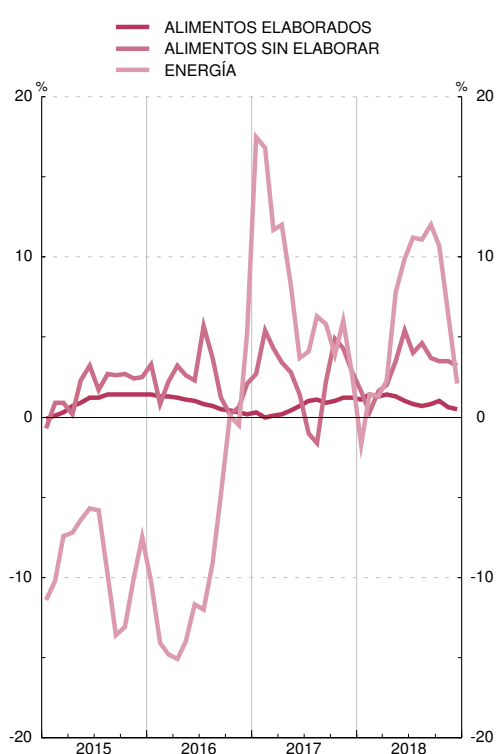

FUENTES: INE, Ministerio de Agricultura y Pesca, Alimentación y Medio Ambiente.

Nota: Las series de base de este indicador figuran en el Boletín Estadístico del Banco de España, capítulo 25, cuadros 2 y 8.

a. Tasa de variación intermensual no anualizada.

b. Para los períodos anuales, representa el crecimiento medio de cada año respecto al anterior.

c. Para los períodos anuales, representa el crecimiento diciembre sobre diciembre.

d. General sin alimentos no elaborados ni productos energéticos

e. Tasas de variación interanual calculadas a partir de los datos publicados por el Ministerio de Agricultura y Pesca, Alimentación y Medio Ambiente: Índice de precios percibidos y pagados por los agricultores, año base 2005 hasta diciembre 2014 y año base 2010 desde enero 2015

5.2. ÍNDICE ARMONIZADO DE PRECIOS DE CONSUMO. ESPAÑA Y ZONA DEL EURO. BASE 2015 = 100 (a)

■ Serie representada gráficamente.

Tasas de variación interanual

		Índice general				Bienes												Servicios	
		España		Zona del euro		Alimentos						Industriales						España	Zona del euro
						Total (a)		Elaborados (a)		No elaborados				No energéticos		Energía			
		España	Zona del euro	España	Zona del euro	España	Zona del euro	España	Zona del euro	España	Zona del euro	España	Zona del euro	España	Zona del euro	España	Zona del euro	España	Zona del euro
		1	2	3	4	5	6	7	8	9	10	11	12	13	14	15	16	17	18
15	M	-0,6	0,0	-1,4	-0,8	1,2	1,0	1,0	0,6	1,4	1,7	-2,9	-1,8	0,1	0,3	-9,0	-6,8	0,5	1,2
16	M	-0,4	0,2	-1,2	-0,4	1,3	0,9	0,7	0,6	2,0	1,4	-2,5	-1,1	0,3	0,4	-8,4	-5,0	0,9	1,1
17	M	2,0	1,5	2,2	1,7	1,3	1,8	0,5	1,6	2,2	2,2	2,6	1,6	0,2	0,4	8,2	5,0	1,7	1,4
17 E-D	M	2,0	1,5	2,2	1,7	1,3	1,8	0,5	1,6	2,2	2,2	2,6	1,6	0,2	0,4	8,2	5,0	1,7	1,4
18 E-D	MP	1,7	1,7	1,9	2,1	1,7	2,2	1,1	2,4	2,3	1,8	2,1	2,0	0,3	0,4	6,2	6,4	1,5	1,3
17 Sep		1,8	1,5	1,5	1,6	1,3	1,9	0,8	2,0	1,8	1,5	1,5	1,4	-0,3	0,5	5,8	3,9	2,1	1,5
Oct		1,7	1,4	1,6	1,5	2,3	2,3	1,0	2,1	3,7	2,8	1,0	1,1	-0,2	0,4	3,9	3,0	1,8	1,2
Nov		1,8	1,5	1,9	1,8	2,2	2,2	1,1	2,1	3,3	2,4	1,8	1,6	0,0	0,4	5,9	4,7	1,5	1,2
Dic		1,2	1,4	1,2	1,5	1,7	2,1	1,2	2,2	2,2	1,9	0,8	1,2	0,0	0,5	2,5	2,9	1,3	1,2
18 Ene		0,7	1,3	0,2	1,4	1,3	1,9	1,2	2,5	1,4	1,1	-0,4	1,0	0,2	0,6	-1,7	2,2	1,4	1,2
Feb		1,2	1,1	0,8	1,0	1,0	1,0	1,4	2,3	0,5	-0,9	0,8	1,0	0,5	0,6	1,3	2,1	1,7	1,3
Mar		1,3	1,3	0,8	1,2	1,4	2,1	1,5	2,9	1,4	0,8	0,5	0,7	0,1	0,2	1,3	2,0	1,9	1,5
Abr		1,1	1,3	1,2	1,4	1,6	2,4	1,6	3,0	1,7	1,5	1,0	0,9	0,3	0,3	2,3	2,6	1,0	1,0
May		2,1	1,9	2,4	2,1	2,0	2,5	1,4	2,6	2,7	2,4	2,6	1,8	0,3	0,3	7,8	6,1	1,8	1,6
Jun		2,3	2,0	2,9	2,5	2,5	2,7	1,1	2,6	3,9	2,9	3,2	2,4	0,3	0,4	9,9	8,0	1,5	1,3
Jul		2,3	2,1	3,0	2,8	1,9	2,5	0,9	2,4	2,9	2,6	3,8	2,9	0,4	0,5	11,2	9,5	1,4	1,4
Ago		2,2	2,0	3,0	2,6	2,0	2,4	0,8	2,4	3,3	2,5	3,7	2,7	0,3	0,3	11,1	9,2	1,2	1,3
Sep		2,3	2,1	3,0	2,7	1,8	2,6	0,9	2,2	2,7	3,2	3,8	2,8	0,1	0,3	12,0	9,5	1,3	1,3
Oct		2,3	2,2	2,9	2,8	1,8	2,2	1,0	2,2	2,7	2,1	3,6	3,1	0,4	0,4	10,7	10,7	1,5	1,5
Nov		1,7	1,9	2,0	2,5	1,5	1,9	0,6	2,0	2,5	1,8	2,2	2,7	0,3	0,4	6,4	9,1	1,4	1,3
Dic	P	1,2	1,6	1,1	1,8	1,3	1,8	0,4	1,7	2,4	1,9	0,9	1,8	0,4	0,4	2,0	5,4	1,4	1,3

ÍNDICE ARMONIZADO DE PRECIOS DE CONSUMO. GENERAL
Tasas de variación interanual

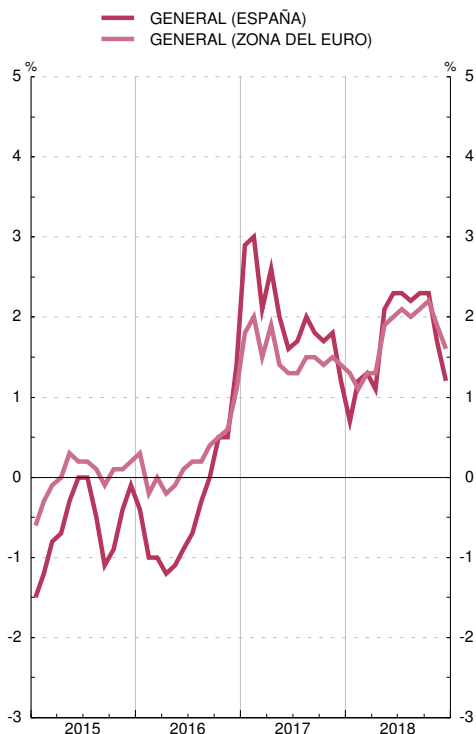

ÍNDICE ARMONIZADO DE PRECIOS DE CONSUMO. COMPONENTES
Tasas de variación interanual

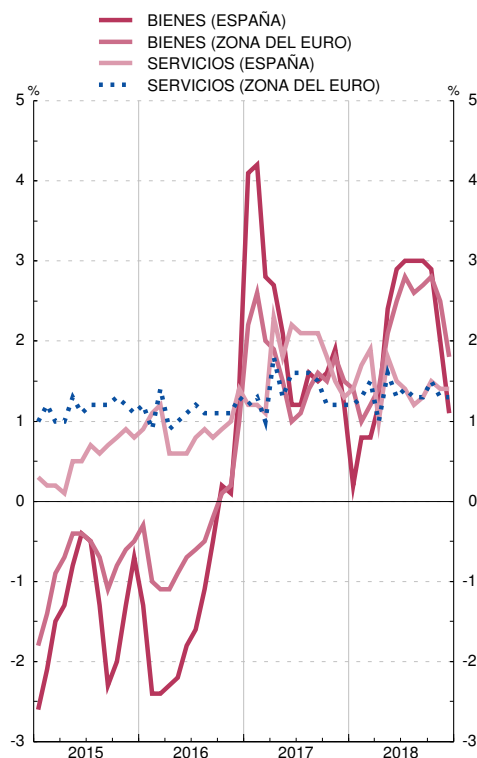

FUENTE: Eurostat.

a. Incluidas bebidas alcohólicas y tabaco.

5.3. ÍNDICE DE PRECIOS INDUSTRIALES. ESPAÑA Y ZONA DEL EURO. BASE 2015 = 100

■ Serie representada gráficamente.

Tasas de variación interanual

		General		Bienes de consumo		Bienes de equipo		Bienes intermedios		Energía		Pro memoria: zona del euro					
		Serie original	m ₁	T ₁₂	m ₁	T ₁₂	m ₁	T ₁₂	m ₁	T ₁₂	m ₁	T ₁₂	Total	Bienes de consumo	Bienes de inversión	Bienes Intermedios	Energía
			1	2	3	4	5	6	7	8	9	10	11	12	13	14	15
15	M	100,0	...	-2,1	...	1,1	...	0,8	...	-0,7	...	-8,8	-2,6	-0,6	0,6	-1,2	-8,6
16	M	96,9	...	-3,1	...	0,2	...	0,6	...	-1,5	...	-10,8	-2,1	0,0	0,5	-1,6	-6,9
17	M	101,1	...	4,4	...	1,9	...	0,9	...	3,4	...	10,4	3,0	1,9	0,9	3,2	5,7
17 E-D	M	101,1	...	4,4	...	1,9	...	0,9	...	3,4	...	10,4	3,0	1,9	0,9	3,2	5,7
18 E-D	MP	104,1	...	3,0	...	-0,2	...	0,9	...	2,6	...	8,0
17 Sep		100,9	0,6	3,5	-0,1	2,0	0,0	0,9	0,4	3,5	2,1	6,5	2,6	2,1	1,0	3,4	4,1
Oct		101,7	0,8	2,8	-0,2	1,6	-0,1	0,5	0,3	4,0	3,2	3,9	2,4	1,7	1,0	3,5	3,0
Nov		102,2	0,5	3,1	-0,1	1,3	0,2	0,7	0,1	3,3	2,1	6,3	2,7	1,5	1,0	3,2	5,1
Dic		102,4	0,2	1,7	0,0	1,1	0,0	0,8	0,4	3,4	0,3	1,1	2,2	1,2	1,0	2,9	2,8
18 Ene	P	102,5	0,2	0,0	0,2	0,9	0,4	0,8	0,5	2,7	-0,3	-4,4	1,5	0,9	1,0	2,8	1,0
Feb	P	102,6	0,0	1,2	0,0	0,6	0,0	0,8	0,5	2,5	-0,4	1,1	1,6	0,7	0,9	2,4	1,8
Mar	P	101,5	-1,0	1,2	0,0	0,5	0,3	0,9	0,1	2,2	-3,5	2,6	1,9	0,9	0,9	2,2	3,4
Abr	P	102,2	0,7	1,8	0,0	0,1	0,0	0,9	0,2	2,3	2,1	4,9	1,8	0,4	1,0	2,1	3,4
May	P	103,5	1,3	3,1	-0,4	-0,5	0,0	0,9	0,2	2,6	4,3	9,3	3,0	0,3	1,0	2,5	7,5
Jun	P	104,5	0,9	4,0	0,0	-0,5	0,0	0,8	0,5	3,4	2,6	11,9	3,6	0,2	1,0	3,1	9,3
Jul	P	105,0	0,5	4,7	0,0	-0,5	0,1	0,9	-0,1	3,1	1,6	14,3	4,2	0,1	1,0	3,2	12,0
Ago	P	105,4	0,4	5,1	0,0	-0,5	-0,1	0,8	0,0	3,0	1,3	16,3	4,3	0,1	1,1	3,3	12,4
Sep	P	106,3	0,8	5,3	-0,2	-0,7	0,1	0,9	0,1	2,7	2,5	16,8	4,6	0,0	1,1	2,9	12,9
Oct	P	106,3	0,0	4,6	-0,1	-0,6	0,1	1,1	0,2	2,6	-0,1	13,1	4,9	0,2	1,2	2,6	14,6
Nov	P	105,2	-1,1	2,9	-0,1	-0,5	0,0	0,9	-0,2	2,4	-3,0	7,5	4,0	0,2	1,2	2,6	10,8
Dic	P	104,0	-1,1	1,6	-0,1	-0,6	0,1	0,9	-0,5	1,5	-3,0	4,0

ÍNDICE DE PRECIOS INDUSTRIALES. GENERAL
Tasas de variación interanual

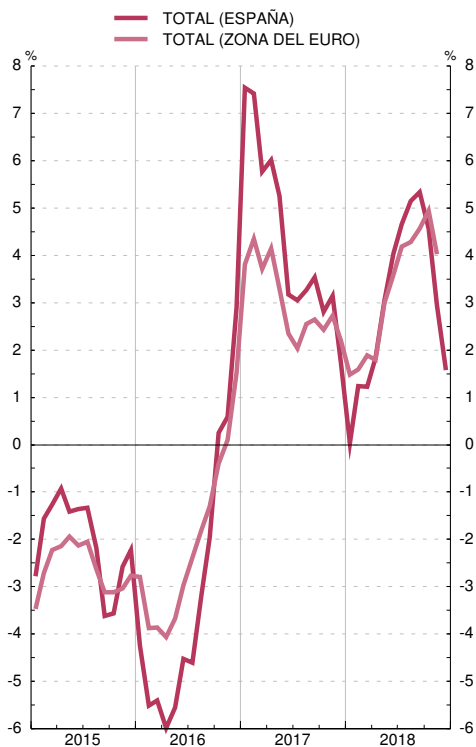

ÍNDICE DE PRECIOS INDUSTRIALES. COMPONENTES
Tasas de variación interanual



FUENTES: INE y Eurostat.

Nota: Las series de base de este indicador, para España, figuran en el Boletín Estadístico del Banco de España, capítulo 25, cuadro 3.

a. Tasa de variación intermensual no anualizada.

5.4. ÍNDICES DEL VALOR UNITARIO DEL COMERCIO EXTERIOR DE ESPAÑA

■ Serie representada gráficamente.

Tasas de variación interanual

	Exportaciones / Expediciones						Importaciones / Introducciones					
	Total	Bienes de consumo	Bienes de capital	Bienes intermedios			Total	Bienes de consumo	Bienes de capital	Bienes intermedios		
				Total	Energéticos	No energéticos				Total	Energéticos	No energéticos
1	2	3	4	5	6	7	8	9	10	11	12	
15	0,6	3,0	-1,4	-0,9	-22,0	1,6	-2,5	7,2	6,0	-6,9	-25,6	1,9
16	-1,7	0,1	2,7	-3,7	-12,1	-3,0	-3,0	1,4	2,6	-5,6	-16,8	-2,4
17	0,6	1,3	-2,3	0,7	10,5	-0,0	4,7	3,2	1,5	6,0	17,4	3,6
17 E-N	0,6	1,5	-3,0	0,7	11,0	-0,1	5,0	3,2	1,4	6,3	18,1	3,9
18 E-N	3,2	1,3	5,5	4,2	18,5	3,0	4,6	1,2	2,6	6,5	19,1	3,3
17 Jun	-1,6	0,5	-5,4	-2,3	-4,0	-2,3	2,1	4,0	3,0	1,2	1,9	1,0
Jul	-0,5	1,1	-1,1	-1,5	2,1	-1,7	2,0	3,5	-6,6	2,5	5,7	1,8
Ago	-0,5	1,3	-7,2	-0,7	9,0	-1,5	3,9	4,3	7,1	3,6	6,2	2,9
Sep	2,6	2,1	-0,7	3,4	22,8	1,9	4,4	3,9	1,6	5,1	18,4	2,4
Oct	1,8	2,0	-5,1	2,9	13,9	1,9	3,5	3,2	-1,2	4,6	10,3	3,3
Nov	1,0	1,5	-3,5	1,3	4,5	0,9	4,6	2,8	1,5	6,0	9,1	4,9
Dic	1,2	0,1	5,1	1,5	4,8	0,9	2,0	2,2	2,2	2,0	8,7	0,3
18 Ene	1,9	0,2	1,2	3,5	10,7	2,8	2,3	0,8	3,4	2,9	4,1	2,3
Feb	2,1	-1,1	3,8	4,4	3,5	4,2	0,1	1,8	2,8	-0,9	2,9	-1,4
Mar	2,6	1,7	-1,6	4,1	14,0	3,2	0,5	-1,3	4,6	0,7	3,3	-0,0
Abr	1,8	-1,7	7,3	3,6	8,7	3,4	3,2	1,1	0,6	4,6	17,6	1,4
May	2,9	2,1	5,3	3,2	17,8	2,0	3,0	1,1	-3,9	4,8	14,9	2,5
Jun	5,1	2,8	8,5	6,2	33,9	4,3	6,7	2,0	5,4	9,1	28,7	4,9
Jul	3,3	1,4	1,4	4,8	34,5	2,6	8,3	1,8	9,4	11,2	34,1	5,6
Ago	4,5	3,3	17,5	3,6	23,2	1,5	6,3	0,5	-6,3	11,2	30,0	4,9
Sep	2,8	2,8	3,4	2,8	13,0	1,8	6,7	0,8	3,2	10,0	23,6	6,7
Oct	4,0	1,5	8,7	5,1	21,0	3,3	6,8	2,2	3,5	9,3	26,9	3,7
Nov	3,5	1,4	4,8	5,0	21,9	3,6	6,4	2,2	5,7	8,5	22,6	5,2

ÍNDICES DEL VALOR UNITARIO DE LAS EXPORTACIONES Y DE LAS IMPORTACIONES (a)

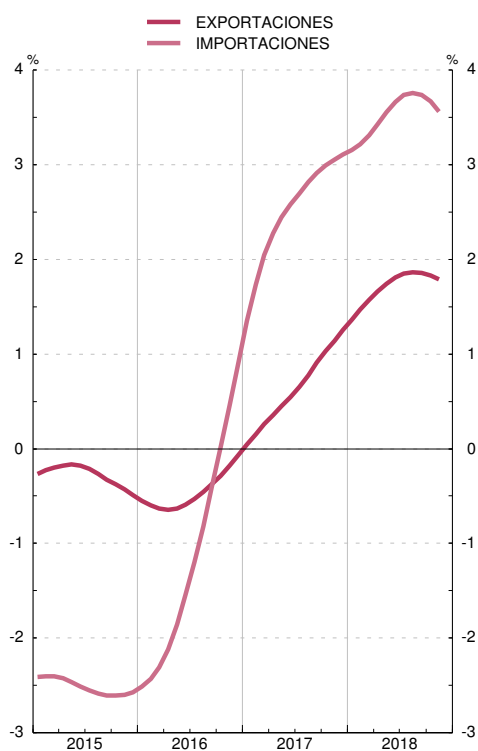

ÍNDICES DEL VALOR UNITARIO DE LAS IMPORTACIONES POR GRUPOS DE PRODUCTOS (a)

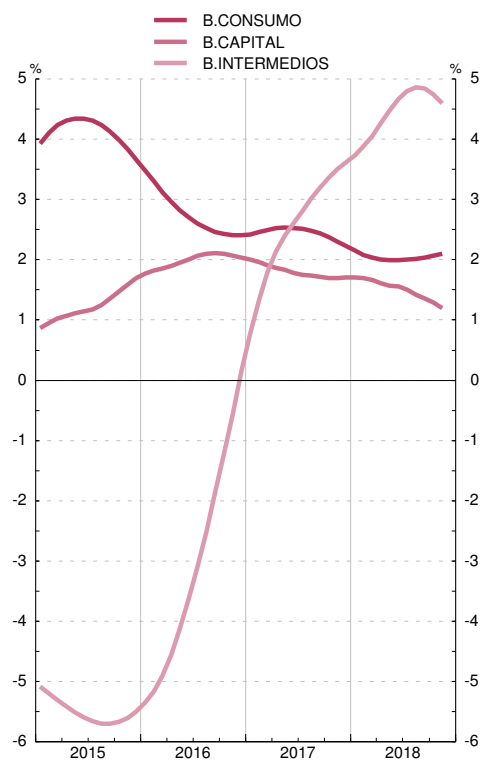

FUENTES: ME, MHAP y BE.

Nota: Las series de base de este indicador figuran en el Boletín Estadístico del Banco de España, capítulo 18, cuadros 6 y 7.

a. Tasas de variación interanual (tendencia obtenida con TRAMO-SEATS).

6.1. ADMINISTRACIONES PÚBLICAS. CAPACIDAD (+) O NECESIDAD (-) DE FINANCIACIÓN

■ Serie representada gráficamente.

Millones de euros

	Administraciones Públicas	Administración Central			Comunidades Autónomas	Corporaciones Locales	Administraciones de Seguridad Social
		Total	Del cual:	Estado			
	1 = 2+4+5+6	2	3	4	5	6	
16		-49 996	-29 632	-29 153	-9 629	6 985	-17 720
17	P	-35 903	-22 036	-22 417	-4 231	7 139	-16 775
17 IV	P	-17 620	-4 321	-5 315	-4 712	1 603	-10 190
18 I	A	-3 973	-5 383	-4 361	-1 189	615	1 984
II	A	-17 533	-4 081	-4 120	-5 755	-121	-7 576
III	A	7 335	-5 275	-4 767	8 979	3 887	-256
17 E-O	P	...	-14 177	-13 265	494	...	-6 569
18 E-O	A	...	-9 064	-8 017	2 066	...	-5 913
17 Dic	P	...	-3 768	-4 323	-4 594	...	-8 980
18 Ene	A	...	-5 436	-4 906	-490	...	1 630
Feb	A	...	-5 747	-5 207	-58	...	-224
Mar	A	...	5 800	5 752	-641	...	578
Abr	A	...	-1 135	-1 573	-708	...	280
May	A	...	-8 132	-8 303	-1 558	...	242
Jun	A	...	5 186	5 756	-3 489	...	-8 098
Jul	A	...	-9 579	-9 435	7 585	...	1 804
Ago	A	...	-839	-714	973	...	-1 412
Sep	A	...	5 143	5 382	421	...	-648
Oct	A	...	5 675	5 231	31	...	-65

CAPACIDAD/NECESIDAD DE FINANCIACIÓN DE LAS ADMINISTRACIONES PÚBLICAS
Por tipo de administración. Suma móvil 4 trimestres

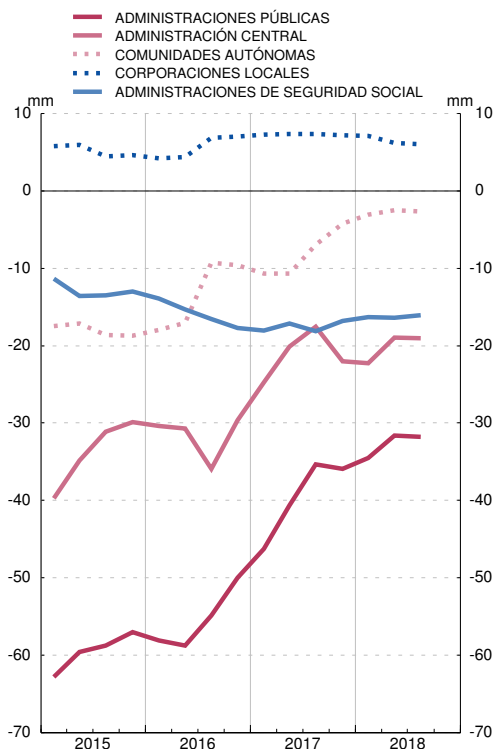

CAPACIDAD/NECESIDAD DE FINANCIACIÓN DE LAS ADMINISTRACIONES PÚBLICAS
Por tipo de administración. Datos acumulados enero fecha. Información mensual

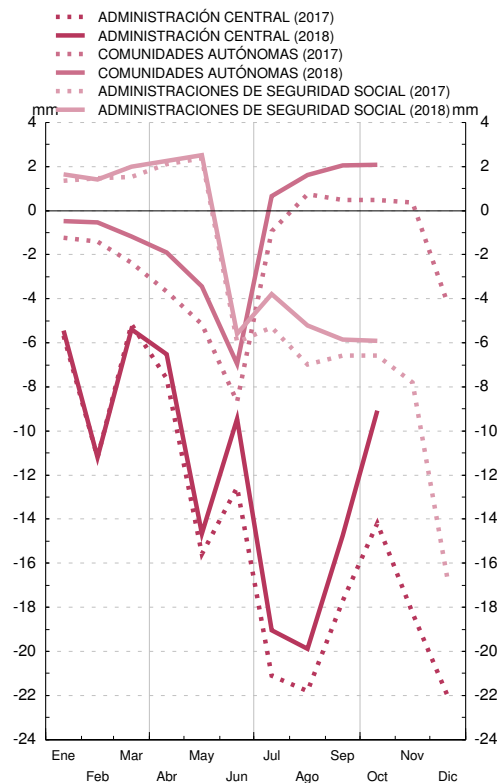

FUENTE: Ministerio de Hacienda y Administraciones Públicas (IGAE).

a. El detalle por operaciones se difunde en el indicador 6.3.

b. El detalle por Comunidades Autónomas se difunde en el indicador 6.6.

6.2. ADMINISTRACIONES PÚBLICAS. DEUDA SEGÚN EL PROTOCOLO DE DÉFICIT EXCESIVO (PDE)

■ Serie representada gráficamente.

Millones de euros

	Total	Por administraciones						Por instrumentos						
		Administración Central		Comunidades Autónomas	Corporaciones Locales	Administraciones de Seguridad Social	Deuda en poder de Administraciones Públicas (consolidación)	Efectivo y Depósitos	Valores representativos de deuda			Préstamos		
		Estado	Otras Unidades						Total	A corto plazo	A largo plazo	Total	A corto plazo	A largo plazo
				1=(2 a 6)-7	2	3	4	5						
13	979 031	788 781	150 042	210 520	42 109	17 187	229 608	3 696	761 110	78 977	682 133	214 224	12 078	202 146
14	1 041 624	870 499	119 934	237 941	38 329	17 188	242 267	3 847	821 689	77 611	744 078	216 087	11 620	204 468
15	1 073 934	916 926	48 169	263 269	35 151	17 188	206 770	4 056	873 570	80 798	792 772	196 308	11 239	185 069
16	1 107 220	950 753	38 924	277 001	32 238	17 173	208 868	4 247	919 609	82 375	837 234	183 364	9 485	173 879
17 Jul	P 1 130 558	972 489	36 387	284 294	31 928	23 157	217 696	4 378	948 364	75 730	872 633	177 817	9 577	168 240
Ago	P 1 129 750	975 520	36 366	284 182	30 944	23 186	220 449	4 397	949 036	72 914	876 121	176 317	8 795	167 522
Sep	P 1 133 377	982 117	34 674	284 393	30 550	23 187	221 544	4 418	953 585	73 208	880 377	175 374	8 579	166 795
Oct	P 1 130 000	976 033	35 068	285 879	29 875	23 185	220 039	4 436	950 412	72 498	877 913	175 153	8 036	167 116
Nov	P 1 138 962	987 176	35 522	286 249	29 572	27 364	226 920	4 451	963 237	75 126	888 111	171 274	7 481	163 793
Dic	P 1 144 425	996 485	33 411	288 107	29 077	27 393	230 047	4 462	970 527	75 603	894 924	169 437	8 844	160 592
18 Ene	P 1 145 837	996 036	33 370	287 546	29 059	27 363	227 537	4 477	969 790	74 078	895 711	171 570	10 193	161 377
Feb	P 1 157 988	1 007 252	35 024	287 149	29 167	27 387	227 991	4 484	984 953	71 882	913 071	168 551	9 944	158 607
Mar	P 1 160 736	1 013 396	33 192	289 678	28 993	27 363	231 884	4 496	989 099	69 553	919 545	167 142	9 770	157 372
Abr	P 1 150 559	1 004 419	32 655	289 697	28 858	27 362	232 433	4 510	980 135	68 455	911 680	165 913	10 125	155 788
May	P 1 155 377	1 009 343	32 634	290 840	28 911	27 387	233 737	4 529	988 243	66 753	921 490	162 605	9 592	153 013
Jun	P 1 163 968	1 019 346	32 276	293 329	29 413	34 888	245 284	4 568	994 934	65 894	929 040	164 466	12 102	152 364
Jul	P 1 160 746	1 016 395	32 357	291 695	28 760	34 888	243 348	4 614	994 763	66 626	928 137	161 370	10 286	151 084
Ago	P 1 163 098	1 020 735	32 515	291 024	27 818	34 863	243 857	4 634	998 680	65 522	933 158	159 785	9 111	150 674
Sep	P 1 175 704	1 034 043	30 733	292 381	28 029	34 863	244 345	4 661	1 009 815	65 143	944 672	161 227	9 937	151 291
Oct	A 1 160 976	1 020 528	30 493	292 410	26 913	34 863	244 231	4 675	1 001 396	65 870	935 527	154 905	9 365	145 540
Nov	A 1 169 224	1 029 679	30 532	292 825	26 391	41 193	251 396	4 694	1 011 712	67 670	944 042	152 818	6 054	146 764

DEUDA SEGÚN EL PDE DE LAS ADMINISTRACIONES PÚBLICAS
Por subsectores. Miles de millones de euros

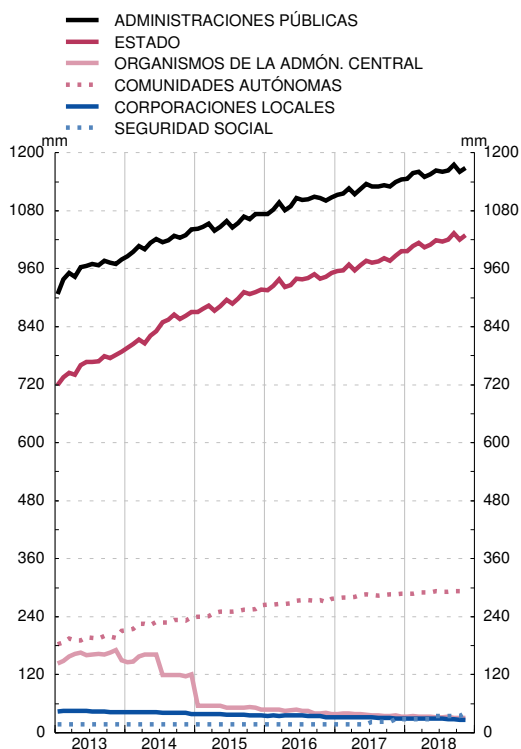

DEUDA SEGÚN EL PDE DE LAS ADMINISTRACIONES PÚBLICAS
Por instrumentos. Miles de millones de euros

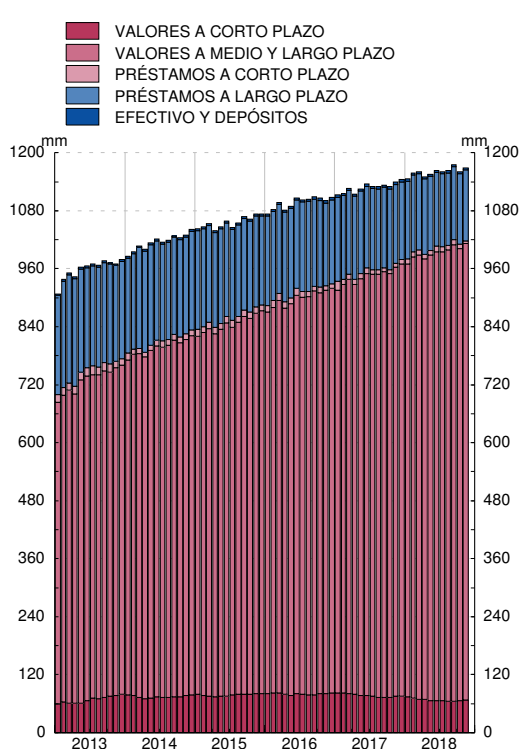

FUENTE: BE.

a. La última información contrastada con las Comunidades Autónomas y los trece grandes Ayuntamientos es la correspondiente a septiembre de 2018.

6.3. ESTADO. RECURSOS Y EMPLEOS SEGÚN LA CONTABILIDAD NACIONAL. ESPAÑA

■ Serie representada gráficamente.

Millones de euros

	Capacidad (+) o necesidad (-) de financiación	Recursos corrientes y de capital						Empleos corrientes y de capital						Pro memoria: déficit de caja		
		Total	Impuesto sobre el valor añadido (IVA)	Otros impuestos sobre los productos y sobre importaciones excepto IVA	Intereses y otras rentas de la propiedad	Impuestos sobre la renta y el patrimonio	Resto	Total	Remuneración de asalariados	Intereses	Transferencias corrientes y de capital entre Administraciones Públicas	Ayudas a la inversión y otras transferencias de capital	Resto	Déficit de caja	Ingresos líquidos	Pagos líquidos
16	-29 153	179 141	64 249	23 351	7 422	63 104	21 015	208 294	18 220	27 883	117 653	1 512	43 026	-16 236	133 588	149 825
17	P -22 417	185 989	67 374	23 813	6 910	66 292	21 600	208 406	17 946	26 400	120 369	1 959	41 732	-16 290	131 456	147 746
17 E-N	P -18 094	166 753	61 962	22 027	4 133	59 873	18 758	184 847	15 434	24 129	108 067	628	36 589	-12 837	120 791	133 627
18 E-N	A -12 378	180 975	65 761	22 258	5 318	67 777	19 861	193 353	15 857	24 022	112 283	671	40 520	-6 378	131 384	137 762
17 Nov	P -4 829	12 693	4 004	2 162	234	4 288	2 005	17 522	1 322	2 266	10 079	112	3 743	-3 819	7 261	11 080
Dic	P -4 323	19 236	5 412	1 786	2 777	6 419	2 842	23 559	2 512	2 271	12 302	1 331	5 143	-3 454	10 665	14 119
18 Ene	A -4 906	11 302	5 428	1 772	290	3 018	794	16 208	1 297	2 208	9 566	59	3 078	-9 967	7 485	17 453
Feb	A -5 207	11 051	5 374	2 088	234	2 219	1 136	16 258	1 285	2 078	8 847	5	4 043	5 551	14 287	8 736
Mar	A 5 752	23 046	11 167	1 660	994	7 789	1 436	17 294	1 332	1 758	9 788	95	4 321	-3 082	6 668	9 750
Abr	A -1 573	15 076	4 495	1 977	582	6 476	1 546	16 649	1 292	2 155	9 042	24	4 136	6 666	20 883	14 217
May	A -8 303	8 425	3 558	2 160	787	117	1 803	16 728	1 294	2 581	9 339	17	3 497	-5 037	3 078	8 115
Jun	A 5 756	23 928	10 672	1 957	483	8 551	2 265	18 172	2 302	2 235	9 189	23	4 423	-6 448	3 338	9 786
Jul	A -9 435	16 281	3 785	1 894	365	6 118	4 119	25 716	1 376	2 447	18 398	120	3 375	-1 578	21 632	23 210
Ago	A -714	14 468	3 357	1 900	797	6 950	1 464	15 182	1 377	2 179	8 677	24	2 925	1 962	11 223	9 261
Sep	A 5 382	21 599	9 977	2 440	266	6 756	2 160	16 217	1 366	1 951	9 212	5	3 683	-3 457	5 814	9 271
Oct	A 5 231	23 055	4 179	1 934	288	15 120	1 534	17 824	1 563	2 205	10 750	69	3 237	11 161	30 067	18 906
Nov	A -4 361	12 744	3 769	2 476	232	4 663	1 604	17 105	1 373	2 225	9 475	230	3 802	-2 149	6 909	9 058

ESTADO. CAPACIDAD/NECESIDAD DE FINANCIACIÓN Y DÉFICIT DE CAJA
Suma móvil 12 meses

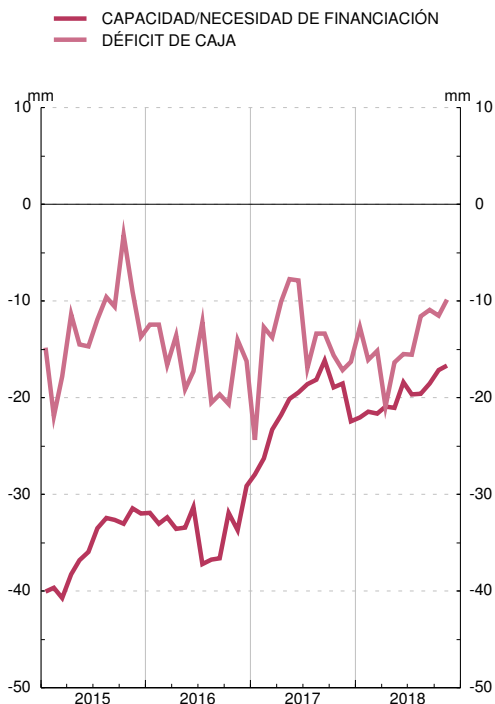

ESTADO. RECURSOS Y EMPLEOS SEGÚN CONTABILIDAD NACIONAL
Suma móvil 12 meses

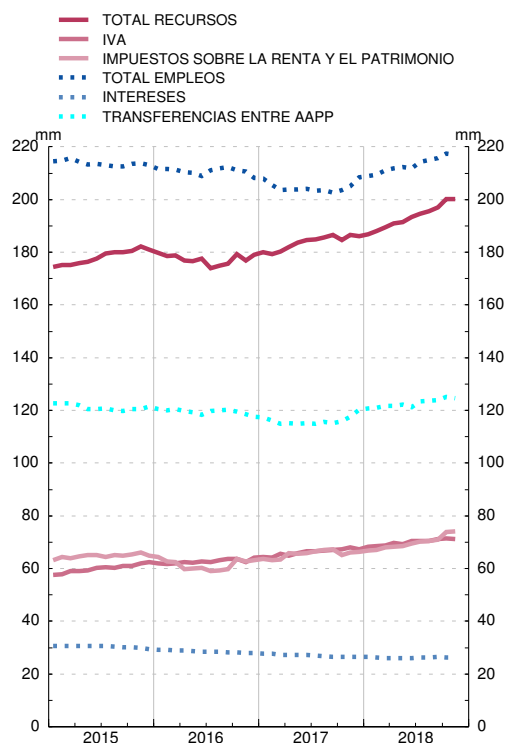

FUENTE: Ministerio de Hacienda y Administraciones Públicas (IGAE).

6.4. ESTADO. OPERACIONES FINANCIERAS. ESPAÑA

■ Serie representada gráficamente.

Millones de euros

	Capacidad (+) o necesidad (-) de financiación	Adquisiciones netas de activos financieros		Pasivos netos contraídos										Ajuste: Capacidad/ Necesidad de financiación menos Operaciones financieras netas		
		Del cual	Depósitos en el Banco de España	Del cual			Por instrumentos					Por sectores de contrapartida				
				Total	En monedas distintas de la peseta/ euro	Valores representativos de deuda a corto plazo	Valores representativos de deuda a largo plazo (a)	Créditos del Banco de España	Otros pasivos materializados en instrumentos de mercado (b)	Otras cuentas pendientes de pago	En poder de sectores residentes		Resto del mundo			
											Total	Instituciones financieras monetarias			Otros sectores residentes	
1	2	3	4	5	6	7	8	9	10	11	12	13	14	15=1-(2-4)		
16		-29 153	6 115	15 221	35 268	-0	14	39 378	-	-319	-3 805	33 826	55 118	-21 292	1 442	-0
17	P	-22 417	32 925	4 432	54 740	-328	-3 476	56 579	-	-3 486	5 124	28 303	35 232	-6 928	26 437	-602
17 E-N	P	-18 094	11 415	1 935	29 385	-334	-3 950	45 155	-	-3 902	-7 918	13 005	35 477	-22 471	16 380	-124
18 E-N	A	-12 378	7 893	3 067	20 546	-1 685	-7 712	48 073	-	-8 872	-10 943	...	14 436	275
17 Nov	P	-4 829	6 368	-675	11 197	2	3 054	12 084	-	-1 986	-1 955	2 116	-406	2 522	9 081	-0
Dic	P	-4 323	21 510	2 497	25 355	5	474	11 423	-	415	13 042	15 298	-245	15 543	10 057	-478
18 Ene	A	-4 906	-14 061	-6 799	-9 155	10	-1 535	-3 543	-	-25	-4 052	-4 802	2 989	-7 791	-4 353	-
Feb	A	-5 207	8 091	17 801	13 298	9	-2 378	17 873	-	-1 996	-201	10 449	9 905	544	2 849	-
Mar	A	5 752	12 993	-164	7 338	-1 698	-2 328	11 783	-	20	-2 137	-421	-2 899	2 478	7 759	97
Abr	A	-1 573	-14 157	-4 143	-12 584	-8	-1 452	-10 154	-	-1	-978	-14 127	-17 652	3 525	1 543	-
May	A	-8 303	330	-1 607	8 633	-10	-1 911	12 211	-	-3 060	1 392	10 880	15 448	-4 568	-2 247	0
Jun	A	5 756	18 237	-7 158	11 926	9	141	12 627	-	2	-844	11 863	7 507	4 356	63	-555
Jul	A	-9 435	-13 695	-4 372	-4 260	4	728	-9 141	-	37	4 117	-1 899	-7 821	5 921	-2 361	-
Ago	A	-714	2 349	6 020	3 063	0	-818	7 084	-	15	-3 219	744	5 773	-5 029	2 319	-
Sep	A	5 382	20 577	8 969	15 928	4	-747	16 076	-	23	576	6 920	7 041	-121	9 008	733
Oct	A	5 231	-15 375	-3 682	-20 606	4	1 163	-16 829	-	-2 993	-1 947	-5 122	-9 425	4 303	-15 484	-
Nov	A	-4 361	2 605	-1 797	6 966	-9	1 424	10 085	-	-893	-3 651	...	3 569	-

ESTADO. PASIVOS NETOS CONTRAÍDOS. POR INSTRUMENTOS
Suma móvil 12 meses

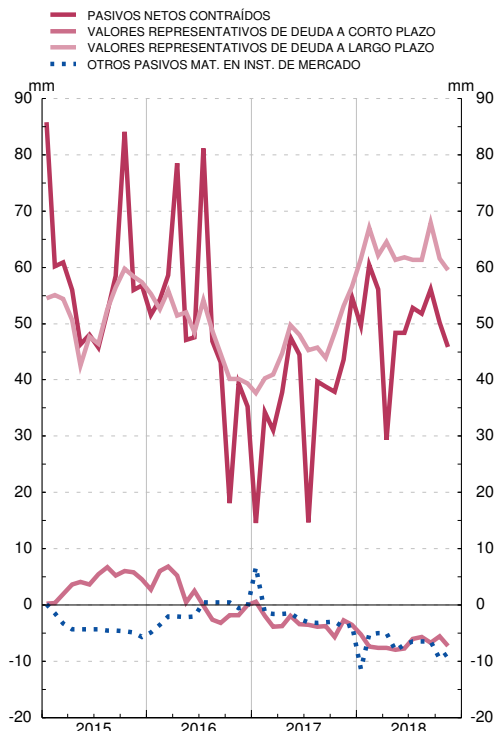

ESTADO. PASIVOS NETOS CONTRAÍDOS. POR SECTORES DE CONTRAPARTIDA
Suma móvil de 12 meses

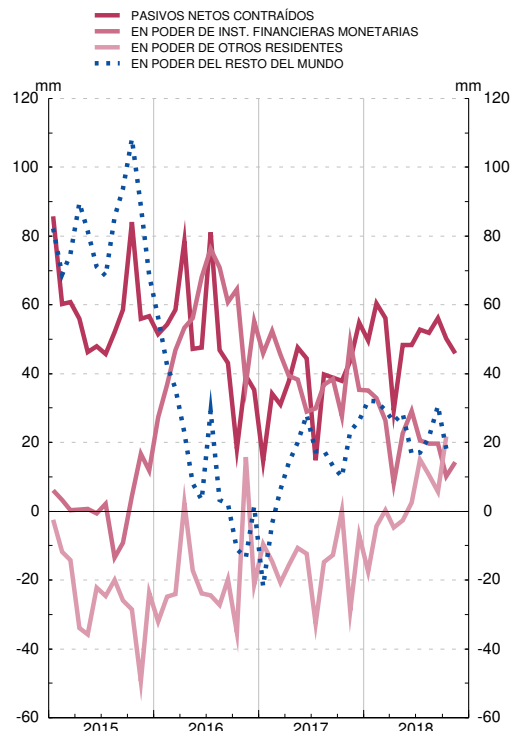

FUENTE: BE.

- a. Incluye Letras del Tesoro emitidas a más de un año.
- b. Incluye otros préstamos, valores no negociables, moneda y Caja General de Depósitos.

6.5. ESTADO. DEUDA SEGÚN EL PROTOCOLO DE DÉFICIT EXCESIVO. ESPAÑA

■ Serie representada gráficamente.

Millones de euros

	Deuda según el Protocolo de Déficit Excesivo (PDE) (a)										Pro memoria:					
	Total	Por instrumentos					Por sectores de contrapartida					Depósitos de la Administración Central en el Banco de España incluyendo Subastas de liquidez del Tesoro	Avalos concedidos			
		En monedas distintas del euro	Valores representativos de deuda a corto plazo	Valores representativos de deuda a largo plazo (b)	Créditos del Banco de España	Resto de deuda PDE (c)	En poder de sectores residentes			Resto del mundo	Total		De los cuales:			
							Total	Administraciones Públicas	Otros sectores residentes				Concedidos a otras AAPP	A FEEF (d)	A Entidades de crédito	
1	2	3	4	5	6	7	8	9	10	11	12	13	14	15		
13	788 781	240	80 045	634 407	1 943	72 385	432 490	68 309	364 181	356 291	20 284	165 358	31 954	35 145	46 607	
14	870 499	257	77 926	709 307	972	82 294	480 526	52 558	427 968	389 973	29 125	120 483	24 809	39 127	8 662	
15	916 926	272	82 435	757 572	-	76 918	475 491	43 105	432 386	441 435	26 564	107 913	23 028	37 906	2 888	
16	950 753	234	82 363	791 790	-	76 599	503 244	22 482	480 762	447 508	18 766	99 784	19 011	37 681	1 059	
17 Dic	P 996 485	225	78 835	844 536	-	73 113	529 018	17 675	511 343	467 466	21 879	96 921	17 025	40 168	-	
18 Ene	P 996 036	228	77 303	845 646	-	73 088	530 175	16 997	513 179	465 861	15 275	99 073	17 025	42 320	-	
<i>Feb</i>	P 1 007 252	226	74 927	861 233	-	71 092	538 555	17 002	521 552	468 697	33 632	99 769	18 707	41 946	-	
<i>Mar</i>	P 1 013 396	229	72 599	869 684	-	71 112	536 644	17 166	519 478	476 752	33 242	98 752	16 882	42 151	-	
<i>Abr</i>	P 1 004 419	227	71 146	862 162	-	71 111	529 814	16 178	513 637	474 605	29 076	96 732	16 882	40 132	-	
<i>May</i>	P 1 009 343	228	69 236	872 055	-	68 051	538 217	16 088	522 129	471 126	27 446	96 183	16 882	40 440	-	
<i>Jun</i>	P 1 019 346	226	69 376	881 917	-	68 053	545 967	17 266	528 701	473 379	20 248	95 575	16 882	40 440	-	
<i>Jul</i>	P 1 016 395	224	70 103	878 201	-	68 090	539 113	14 081	525 032	477 282	15 903	95 165	16 882	40 030	-	
<i>Ago</i>	P 1 020 735	223	69 285	883 269	-	68 181	543 149	14 418	528 731	477 587	22 841	95 158	16 882	40 030	-	
<i>Sep</i>	P 1 034 043	225	68 538	897 181	-	68 325	547 934	14 027	533 907	486 109	31 397	93 135	14 657	40 234	-	
<i>Oct</i>	A 1 020 528	225	69 702	885 646	-	65 181	540 020	13 870	526 150	480 508	28 094	94 135	15 657	40 234	-	
<i>Nov</i>	A 1 029 679	225	71 121	894 225	-	64 332	541 883	13 609	528 274	487 796	25 780	94 951	15 657	41 054	-	
<i>Dic</i>	A 1 032 164	224	70 442	897 856	-	63 866	546 543	14 201	532 342	485 621	18 659	93 479	15 657	41 054	-	

ESTADO. PASIVOS EN CIRCULACIÓN
Por instrumentos. Miles de millones de euros

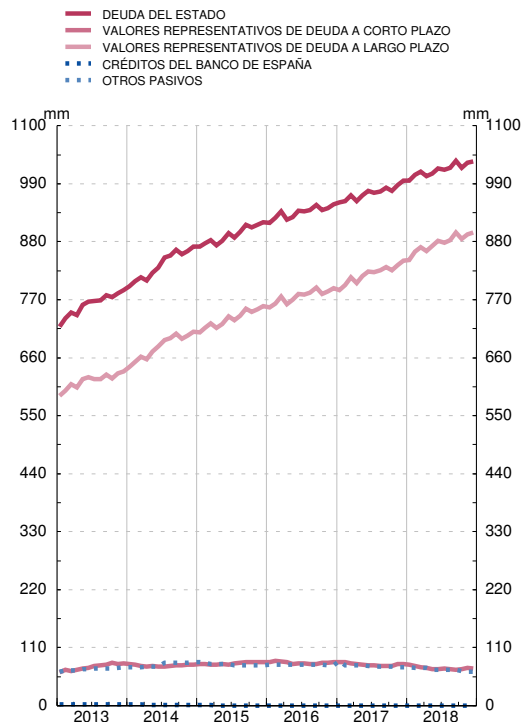

ESTADO. PASIVOS EN CIRCULACIÓN
Por sectores de contrapartida. Miles de millones de euros

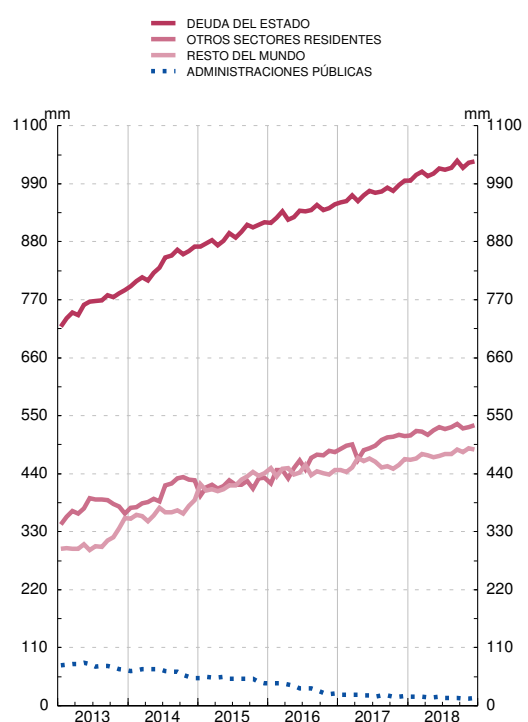

FUENTE: BE. y Secretaría General del Tesoro y Política Financiera

- Desde julio de 2014 incluye la deuda (préstamos y valores) del Fondo para la Financiación de los Pagos a Proveedores, organismo que se ha integrado en el Estado a partir de esa fecha.
- Incluye Letras del Tesoro emitidas a más de un año.
- Incluye los préstamos del Mecanismo Europeo de Estabilidad (MEDE), otros préstamos, valores no negociables y moneda en circulación.
- Facilidad Europea de Estabilización Financiera.

6.6. COMUNIDADES AUTÓNOMAS. CAPACIDAD (+) O NECESIDAD (-) DE FINANCIACIÓN

Millones de euros

	Total	Andalucía	Aragón	Princ. de Asturias	Illes Balears	Canarias	Cantabria	Castilla-La Mancha	Castilla y León	Cataluña	Extremadura	Galicia	La Rioja	Comun. de Madrid	Región de Murcia	Comun. Foral Navarra	Pais Vasco	Comun. Valenciana
	1	2	3	4	5	6	7	8	9	10	11	12	13	14	15	16	17	18
16	-9 629	-1 048	-406	-102	-184	-156	-187	-318	-400	-1 939	-306	-340	-44	-1 481	-507	-141	-457	-1 613
17	P -4 231	-644	-332	-77	103	282	-56	-284	-564	-1 244	-172	-136	-29	-1 043	-454	232	1 075	-888
17 IV	P -4 712	-607	-234	-126	-194	-219	-104	-149	-515	-1 452	-143	-341	-56	-724	-212	216	992	-844
18 I	A -1 189	-222	-110	51	-40	156	-18	-165	-150	-716	-62	88	7	-321	6	-102	316	93
II	A -5 755	-666	-182	-117	-223	-252	-105	-297	-298	-1 232	-160	-283	-33	-699	-292	-49	13	-880
III	A 8 979	1 136	310	222	402	745	132	327	382	2 291	245	529	78	1 419	126	81	159	395
17 E-O	P 494	-203	-114	55	256	482	36	-190	-89	84	-72	185	29	-387	-292	227	643	-156
18 E-O	A 2 066	254	-27	175	146	581	-	-165	-39	429	-6	352	51	428	-201	183	461	-556
17 Dic	P -4 594	-522	-217	-138	-113	-315	-80	-93	-498	-1 335	-127	-328	-58	-599	-143	117	415	-560
18 Ene	A -490	87	-49	32	-51	44	-7	-49	-61	-239	-17	146	3	-114	43	8	21	-287
Feb	A -58	-83	-22	4	7	74	5	-15	-49	-341	-22	-39	1	-125	-11	100	157	301
Mar	A -641	-226	-39	15	4	38	-16	-101	-40	-136	-23	-19	3	-82	-26	-210	138	79
Abr	A -708	-35	-38	23	-27	-175	-25	-44	-4	-119	-32	-41	2	-126	-94	59	95	-127
May	A -1 558	-192	-48	-45	-100	-44	-27	-62	-41	-366	-53	-34	-5	-91	-49	-128	-15	-258
Jun	A -3 489	-439	-96	-95	-96	-33	-53	-191	-253	-747	-75	-208	-30	-482	-149	20	-67	-495
Jul	A 7 585	914	260	171	419	644	116	258	297	1 949	135	397	41	1 109	137	-25	-2	765
Ago	A 973	106	29	37	-34	168	18	21	-3	30	27	164	22	283	19	71	179	-164
Sep	A 421	116	21	14	17	-67	-2	48	88	312	83	-32	15	27	-30	35	-18	-206
Oct	A 31	6	-45	19	7	-68	-9	-30	27	86	-29	18	-1	29	-41	253	-27	-164

CAPACIDAD (+) O NECESIDAD (-) DE FINANCIACIÓN DE LAS COMUNIDADES AUTÓNOMAS

Datos acumulados enero fecha

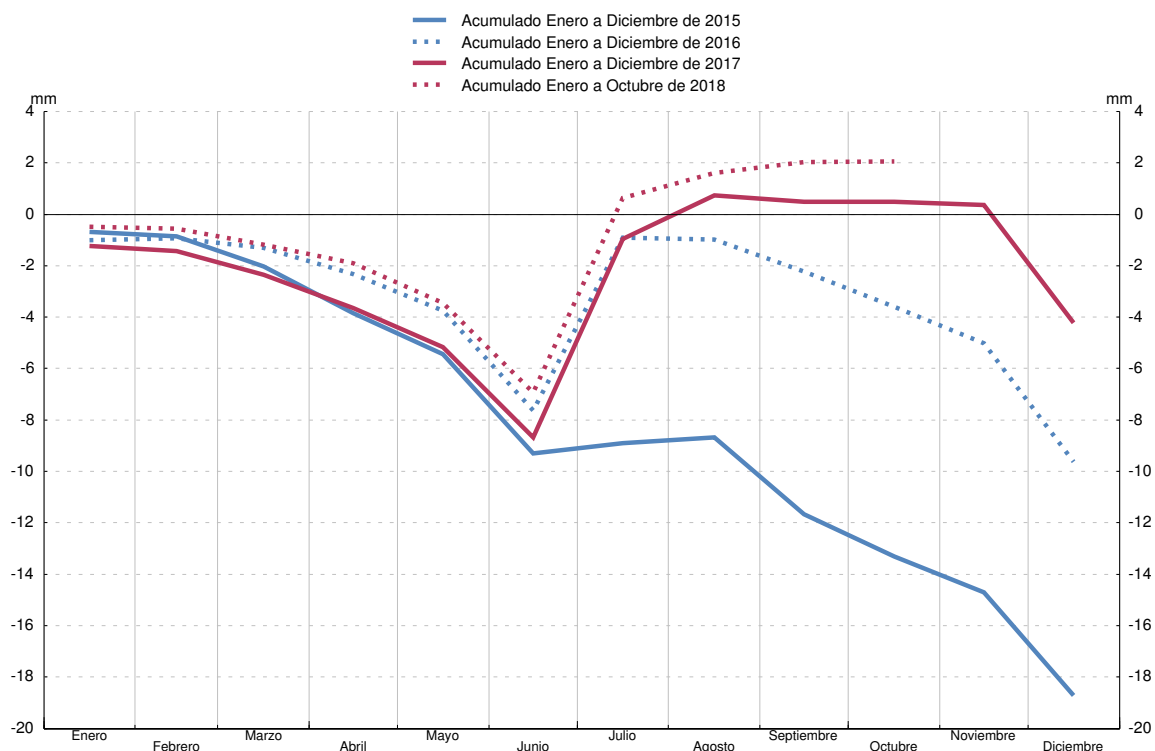

FUENTE: Ministerio de Hacienda y Administraciones Públicas (IGAE).

7.1. BALANZA DE PAGOS RESUMEN Y DETALLE DE LA CUENTA CORRIENTE

■ Serie representada gráficamente.

Millones de euros

		Cuenta corriente									Cuenta de capital (saldo)	Cuenta corriente más cuenta de capital (saldo) (a)		
		Total (saldo)	Bienes y servicios				Rentas primaria y secundaria			10			11=1+10	
			Saldo	Ingresos		Pagos		Saldo	Ingresos					Pagos
				Total	Del cual:	Total	Del cual:							
					Turismo y viajes		Turismo y viajes							
1=2+7	2=3-5	3	4	5	6	7=8-9	8	9	10	11=1+10				
15		12 555	25 925	356 819	50 988	330 894	15 654	-13 370	67 703	81 073	7 068	19 623		
16	P	25 245	35 965	371 223	54 660	335 258	17 438	-10 720	71 277	81 998	2 541	27 786		
17	P	21 512	33 628	400 826	60 293	367 199	19 730	-12 116	70 042	82 158	2 684	24 196		
17 E-N	P	16 453	32 626	370 452	57 166	337 826	18 124	-16 173	57 985	74 158	2 025	18 478		
18 E-N	A	5 477	22 197	382 292	59 095	360 095	20 396	-16 719	59 281	76 000	3 076	8 554		
17 Ago	P	2 558	4 014	31 417	7 752	27 403	2 209	-1 456	4 495	5 951	135	2 693		
Sep	P	1 866	2 624	35 568	6 722	32 944	2 203	-759	5 272	6 031	140	2 006		
Oct	P	1 870	3 603	36 092	5 704	32 489	1 967	-1 734	4 650	6 384	208	2 077		
Nov	P	3 483	2 725	34 901	3 758	32 176	1 759	758	6 987	6 229	293	3 776		
Dic	P	5 059	1 002	30 375	3 127	29 373	1 606	4 058	12 057	8 000	659	5 718		
18 Ene	P	-814	283	32 154	3 651	31 871	1 305	-1 097	5 634	6 732	335	-480		
Feb	P	-1 457	560	30 175	3 216	29 615	1 353	-2 016	5 043	7 059	202	-1 254		
Mar	P	180	1 630	34 870	4 076	33 240	1 494	-1 450	5 176	6 627	212	392		
Abr	P	-1 402	1 267	33 096	3 858	31 829	1 362	-2 669	5 415	8 084	306	-1 096		
May	P	3 022	3 668	36 113	5 336	32 445	1 231	-646	6 205	6 850	234	3 257		
Jun	P	1 253	3 259	37 945	6 520	34 686	1 874	-2 007	6 618	8 625	337	1 589		
Jul	P	439	2 978	36 868	7 665	33 889	2 380	-2 539	5 027	7 566	168	607		
Ago	P	1 500	3 360	32 916	8 015	29 556	2 565	-1 861	4 321	6 181	187	1 686		
Sep	P	696	1 377	34 880	6 803	33 503	2 553	-681	5 337	6 018	343	1 039		
Oct	A	294	1 989	38 098	6 021	36 109	2 257	-1 695	4 370	6 065	359	654		
Nov	A	1 767	1 826	35 178	3 934	33 352	2 022	-59	6 135	6 194	393	2 160		

RESUMEN

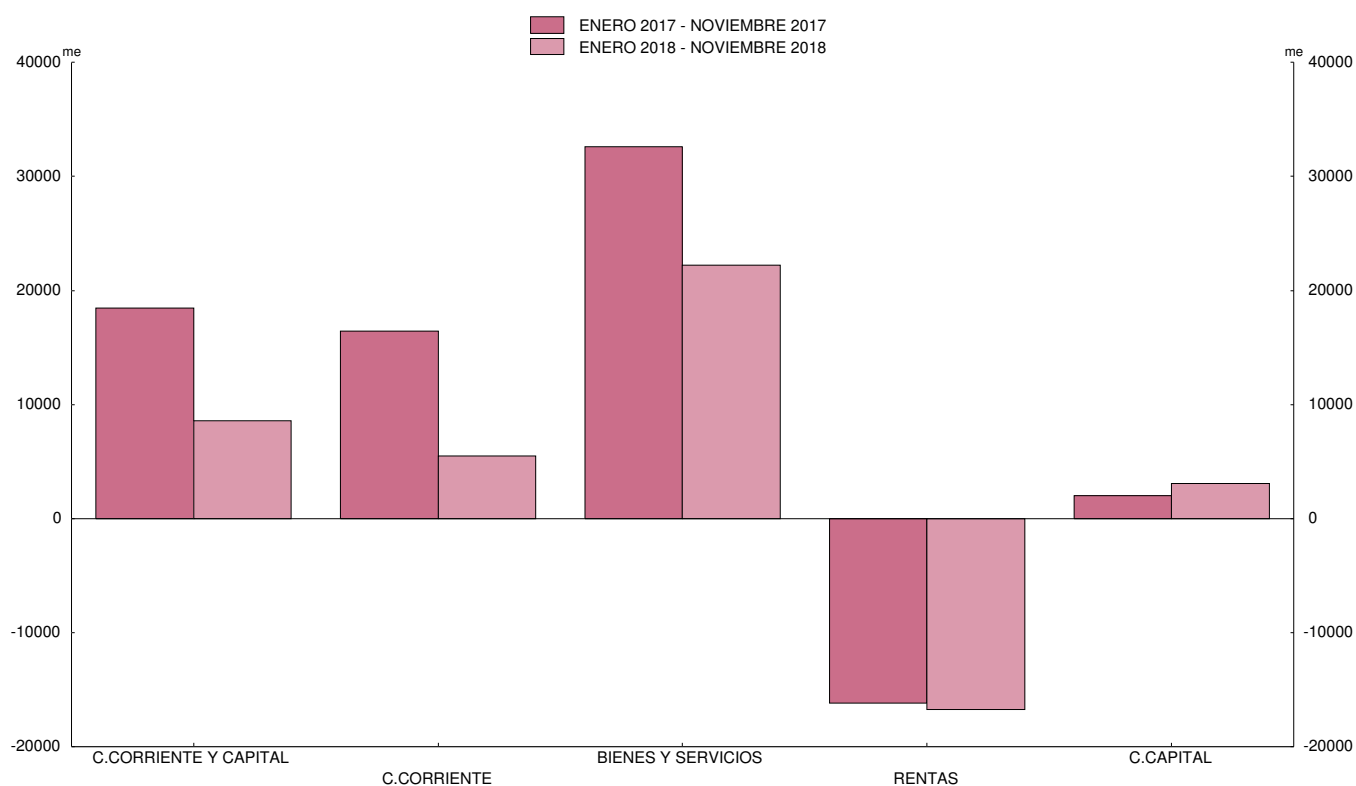

FUENTE: BE.

a. El saldo de las cuentas corriente y de capital corresponde a la capacidad (signo positivo o superávit) o a la necesidad (signo negativo o déficit) de financiación de la nación.

7.2. BALANZA DE PAGOS DETALLE DE LA CUENTA FINANCIERA (a)

■ Serie representada gráficamente.

Millones de euros

Cuenta financiera	Total, excepto Banco de España											Banco de España (b)				
	Total	Inversión directa			Inversión de cartera			Otra inversión (a)			Derivados financieros	Total	Reservas	Posición neta BE frente al Euro-sistema	Otros BE	
		Saldo neto	Saldo neto	Activos	Pasivos	Saldo neto	Activos	Pasivos	Saldo neto	Activos						Pasivos
	1=	2=3+6+	3=4-5	4	5	6=7-8	7	8 (a)	9=10-11	10	11	12	13=14+	14	15	16
15	21 915	62 079	25 564	48 306	22 743	-5 377	64 916	70 293	43 082	8 253	-34 829	-1 190	-40 164	5 067	-50 929	5 699
16	P 24 824	77 457	14 430	49 934	35 504	39 176	26 103	-13 073	26 793	5 421	-21 371	-2 941	-52 634	8 233	-59 707	-1 159
17	P 21 536	53 600	16 901	23 583	6 682	18 196	78 599	60 403	20 730	23 019	2 288	-2 228	-32 064	3 533	-31 266	-4 331
17 E-N	P 10 756	38 826	8 668	20 956	12 288	30 770	76 400	45 630	2 071	16 418	14 348	-2 683	-28 070	3 001	-25 984	-5 087
18 E-N	A 15 037	29 356	-11 747	30 176	41 923	14 307	48 225	33 918	26 358	21 282	-5 076	438	-14 319	1 882	-10 552	-5 650
17 Ago	P 6 700	7 464	1 437	3 668	2 231	6 119	3 927	-2 191	213	-13 825	-14 038	-304	-764	155	917	-1 836
Sep	P -612	-12 355	7 300	6 623	-676	-2 013	4 754	6 767	-17 291	2 597	19 887	-351	11 743	241	11 097	405
Oct	P 5 965	-7 140	1 260	-7 222	-8 482	5 727	4 832	-896	-14 291	9 135	23 425	162	13 106	1 311	11 121	674
Nov	P 451	3 867	-764	1 692	2 455	-3 745	6 677	10 423	8 011	2 632	-5 380	365	-3 416	867	-2 672	-1 611
Dic	P 10 780	14 774	8 233	2 627	-5 606	-12 574	2 199	14 773	18 659	6 600	-12 059	455	-3 994	531	-5 281	756
18 Ene	P 3 257	27 006	766	2 822	2 056	15 675	12 154	-3 521	9 900	-7 224	-17 124	665	-23 749	525	-24 112	-162
Feb	P -924	-2 627	1 055	-1 390	-2 445	2 997	9 588	6 591	-6 944	232	7 176	265	1 704	144	1 329	230
Mar	P -1 782	-20 685	-2 937	7 574	10 511	-14 543	2 046	16 589	-3 751	9 992	13 743	546	18 903	289	17 969	645
Abr	P 2 493	8 944	1 351	2 167	816	-4 581	1 035	5 616	12 557	-6 855	-19 412	-383	-6 450	-50	-5 451	-949
May	P -1 653	823	-17 018	3 041	20 060	17 622	4 953	-12 669	539	7 569	7 029	-320	-2 476	-356	-2 450	330
Jun	P -2 071	3 529	-1 722	5 141	6 863	-5 352	-29	5 324	10 826	13 937	3 111	-223	-5 600	415	-3 721	-2 294
Jul	P 3 659	5 425	-4 621	1 933	6 555	3 029	5 676	2 647	6 655	-2 504	-9 159	362	-1 766	-54	-2 602	890
Ago	P 2 886	-11 754	-225	3 689	3 914	3 407	2 658	-749	-15 059	-9 698	5 361	122	14 640	-235	16 095	-1 221
Sep	P -606	5 514	1 601	3 162	1 561	-10 341	3 999	14 340	13 987	17 929	3 942	267	-6 120	167	-5 332	-954
Oct	A 3 514	4 151	10 293	634	-9 659	6 681	2 545	-4 136	-12 466	-7 605	4 861	-357	-637	592	846	-2 074
Nov	A 6 264	9 032	-289	1 402	1 691	-287	3 600	3 886	10 113	5 509	-4 604	-506	-2 768	446	-3 123	-91

CUENTA FINANCIERA
(VNA-VNP)

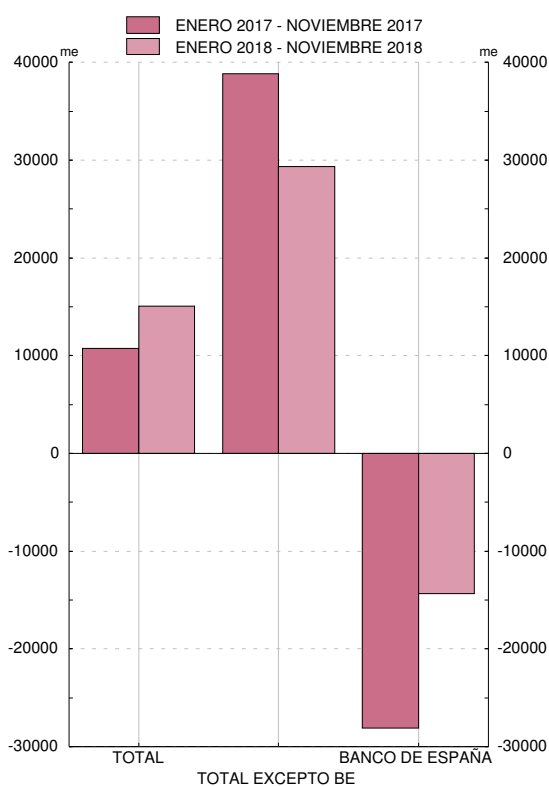

CUENTA FINANCIERA, EXCEPTO BANCO DE ESPAÑA. DETALLE
(VNA-VNP)

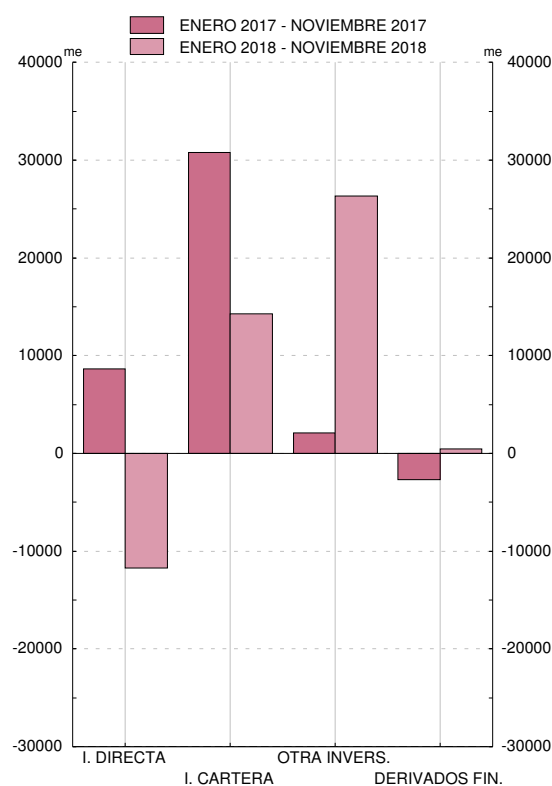

FUENTE: BE.

a. Principalmente, préstamos, depósitos y operaciones temporales.

b. Un signo positivo (negativo) supone un aumento (disminución) de las reservas y/o de la posición neta del BE frente al Eurosistema y/o de otros activos/pasivos del BE.

7.3. COMERCIO EXTERIOR DE ESPAÑA FRENTE A OTROS MIEMBROS DE LA ZONA DEL EURO Y AL RESTO DEL MUNDO. EXPORTACIONES Y EXPEDICIONES

■ Serie representada gráficamente.

Millones de euros y tasas de variación interanual

	Total			Por tipos de productos (series deflactadas) (a)					Por áreas geográficas (series nominales)							
	Millones de euros	Nominal	Deflactado (a)	Consumo	Capital	Intermedios			UE 28		OCDE		OPEP	Otros países americanos	China	Nuevos países industrializados
						Total	Energéticos	No energéticos	Total	Zona del Euro	Del cual:					
	1	2	3	4	5	6	7	8	9	10	11	12	13	14	15	16
10	186 780	16,8	15,0	-3,5	22,0	28,6	15,2	29,4	14,3	13,6	15,2	15,5	9,6	36,1	34,1	27,0
11	215 230	15,2	9,9	6,7	17,7	10,7	11,8	11,3	12,7	9,6	13,6	20,0	26,2	19,1	27,2	1,3
12	226 115	5,1	2,9	-2,7	-8,4	7,9	26,7	6,0	0,5	-0,6	2,3	14,0	24,4	13,8	11,7	29,9
13	235 814	4,3	4,5	5,8	15,6	2,2	0,1	2,4	3,1	2,4	2,5	-2,9	13,2	20,6	4,2	-1,7
14	240 582	2,0	3,0	4,6	7,3	1,4	10,6	0,6	3,5	3,7	3,9	21,6	-8,6	-18,2	3,0	45,8
15	249 794	3,8	3,2	10,8	2,4	-1,3	-14,1	-0,2	5,8	4,7	5,8	7,9	-2,3	5,6	8,0	-20,2
16	256 393	2,6	4,4	6,1	2,1	3,6	-7,2	4,4	5,3	5,5	4,6	-1,2	-11,8	-14,2	11,3	-2,9
17	276 143	7,9	8,3	3,6	9,8	11,7	53,7	9,6	8,1	8,7	7,9	10,8	3,4	17,9	25,1	7,2
17 Oct	24 241	11,2	9,2	3,1	19,8	12,1	34,6	10,5	9,5	9,0	8,8	11,0	11,1	39,6	32,2	9,3
Nov	25 355	7,9	6,8	4,6	3,7	9,0	33,1	7,3	5,8	4,4	5,5	9,7	-0,6	15,5	40,4	16,0
Dic	21 971	6,0	4,7	5,1	-0,4	5,2	39,5	2,7	8,3	8,5	7,6	4,7	-8,3	-0,8	5,7	-0,2
18 Ene	22 830	6,5	4,5	6,4	1,4	3,4	2,2	3,5	6,7	6,1	6,7	0,6	-3,8	14,9	3,3	-9,0
Feb	22 590	2,3	0,3	-2,3	7,4	1,0	33,2	-0,8	-0,2	0,6	0,3	8,2	14,9	12,1	13,1	-7,7
Mar	25 606	-2,4	-4,8	-3,5	-12,0	-4,7	12,9	-5,6	0,4	1,5	-0,8	-8,7	-12,8	-13,8	-7,4	-18,1
Abr	23 858	9,5	7,5	12,3	-10,0	7,2	-12,8	9,0	9,5	8,6	7,5	8,5	20,5	26,0	4,3	-0,6
May	25 309	-0,2	-3,0	-2,5	-3,8	-3,3	8,8	-4,1	0,2	1,2	-0,9	-12,8	1,7	-7,0	-13,4	3,1
Jun	24 724	3,1	-1,9	-1,5	-12,4	-0,2	-15,8	1,0	1,2	0,9	3,3	25,7	12,4	0,8	0,2	-6,0
Jul	24 355	9,8	6,3	1,5	11,4	8,7	19,9	7,9	9,6	9,4	8,1	12,5	14,8	-2,6	19,4	22,8
Ago	20 715	7,7	3,0	2,9	-20,7	6,9	23,5	5,6	9,0	8,2	7,1	1,8	1,6	-0,2	4,3	58,3
Sep	22 177	-4,6	-7,3	-11,2	-9,7	-4,3	-2,5	-4,5	-4,9	-5,9	-5,4	-1,4	7,2	-18,9	0,2	20,5
Oct	26 413	9,0	4,8	1,0	3,6	7,5	14,8	6,9	9,8	9,5	9,8	14,0	14,6	-5,5	5,9	25,3
Nov	25 281	-0,3	-3,7	-4,7	-1,7	-3,4	-9,2	-2,9	-1,6	-1,7	0,5	2,4	14,1	-1,1	-10,8	45,9

POR TIPOS DE PRODUCTOS

Tasas de variación interanual (tendencia obtenida con TRAMO SEATS)

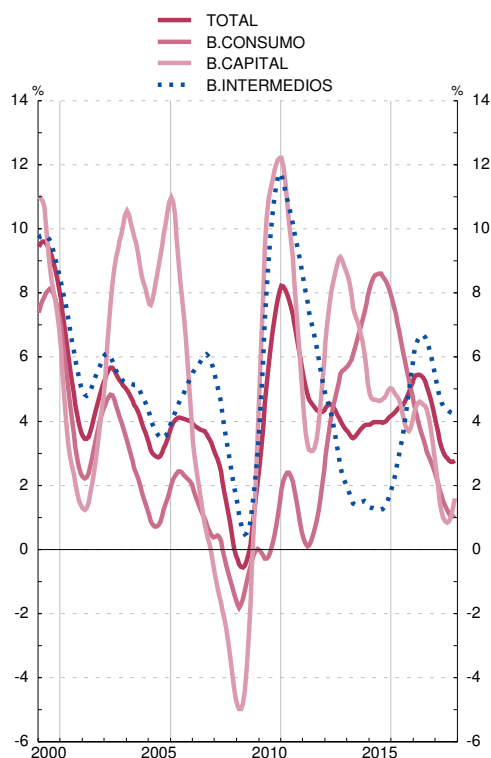

POR AREAS GEOGRÁFICAS

Tasas de variación interanual (tendencia obtenida con TRAMO-SEATS)

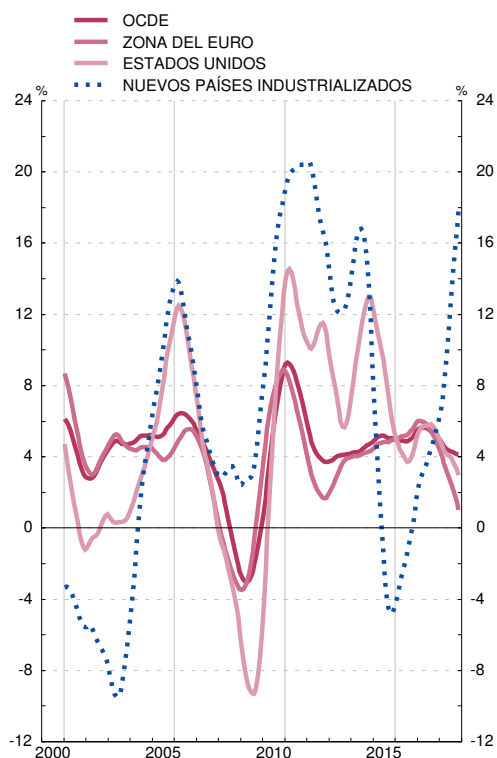

FUENTES: ME, MHAP y BE.

Nota: Las series de base de este indicador figuran en el Boletín Estadístico del Banco de España, capítulo 18, cuadros 4 y 5.

Las series mensuales corresponden a datos provisionales, en tanto que las series anuales son los datos definitivos de comercio exterior.

a. Series deflactadas con el índice de valor unitario correspondiente.

7.4. COMERCIO EXTERIOR DE ESPAÑA FRENTE A OTROS MIEMBROS DE LA ZONA DEL EURO Y AL RESTO DEL MUNDO. IMPORTACIONES E INTRODUCCIONES

■ Serie representada gráficamente.

Millones de euros y tasas de variación interanual

	Total			Por tipos de productos (series deflactadas) (a)					Por áreas geográficas (series nominales)							
	Millones de euros	Nominal	Deflactado (a)	Consumo	Capital	Intermedios			UE 28		OCDE		OPEP	Otros países americanos	China	Nuevos países industrializados
						Total	Energéticos	No energéticos	Total	Zona del Euro	Total	Estados Unidos				
1	2	3	4	5	6	7	8	9	10	11	12	13	14	15	16	
10	240 056	16,5	11,3	-4,3	8,7	19,0	3,0	24,4	9,8	7,9	10,5	14,2	36,0	46,3	30,8	7,1
11	263 141	9,6	1,0	-3,1	-4,7	3,1	1,5	3,5	5,9	6,3	6,6	12,6	20,1	21,3	-1,1	-2,8
12	257 946	-2,0	-6,3	-8,3	-8,1	-5,5	0,2	-7,0	-5,8	-5,8	-4,7	-9,1	15,0	9,2	-4,8	-12,4
13	252 347	-2,2	2,1	0,7	12,7	1,6	0,7	1,8	-0,3	-0,6	-0,3	4,7	-7,7	-16,6	-2,2	0,7
14	265 557	5,2	7,7	11,9	17,1	5,5	1,4	6,9	9,0	8,6	7,4	0,5	-3,9	-16,6	14,5	2,3
15	274 772	3,5	6,1	6,8	14,5	4,9	-5,2	7,4	8,3	7,4	8,2	23,5	-25,3	-8,6	18,7	20,8
16	273 779	-0,4	2,8	6,1	3,1	1,3	-4,2	2,6	1,4	2,2	1,8	0,9	-23,6	-4,7	0,7	-1,3
17	P 301 870	10,6	5,6	2,7	6,6	6,9	17,3	4,6	6,6	7,4	8,4	8,2	28,7	25,5	7,7	30,3
17 Oct	P 26 752	13,2	9,3	9,9	4,9	9,5	11,5	9,1	10,6	11,3	14,0	13,5	20,1	37,3	9,1	31,9
Nov	P 26 976	9,0	4,2	2,1	6,7	4,8	25,3	0,2	7,0	7,4	6,6	-2,2	26,4	26,4	6,6	16,6
Dic	P 24 021	3,6	1,6	-1,2	1,3	2,8	2,3	2,9	5,6	6,9	2,7	-30,5	33,2	7,0	3,8	6,7
18 Ene	P 26 765	8,9	6,5	8,2	2,3	6,2	11,4	4,7	8,0	10,5	7,0	-6,1	30,1	18,2	10,0	19,1
Feb	P 24 757	0,3	0,2	1,9	-2,2	-0,2	-14,8	3,6	-0,6	0,9	0,7	-5,3	-0,2	-21,6	5,8	16,7
Mar	P 26 436	-4,5	-4,9	-2,4	-11,6	-5,1	-2,6	-5,6	-1,6	-1,3	-5,0	-31,8	10,5	-5,4	-1,7	-31,1
Abr	P 26 908	17,0	13,4	14,9	8,0	13,4	-0,1	17,3	13,8	11,9	13,2	34,5	35,7	24,2	2,3	-18,3
May	P 27 463	2,5	-0,5	-1,5	0,6	-0,1	0,2	-0,2	2,8	1,7	1,9	-6,9	23,3	12,1	-12,4	-9,2
Jun	P 27 172	7,7	0,9	0,8	5,9	0,1	-6,4	1,6	6,2	5,9	5,2	-11,5	32,9	17,7	3,1	9,8
Jul	P 27 603	13,6	4,9	6,4	3,1	4,5	-2,6	6,3	9,5	9,8	11,9	29,6	9,1	29,5	9,7	18,9
Ago	P 23 772	5,8	-0,5	-0,3	14,8	-2,4	10,4	-6,1	3,2	2,7	1,9	-26,4	34,5	5,7	4,1	3,9
Sep	P 25 474	0,3	-6,0	-3,5	0,2	-8,0	-6,3	-8,4	-0,9	-3,2	-1,3	-11,2	23,2	4,8	4,2	0,4
Oct	P 30 250	13,1	5,9	3,4	12,5	6,2	29,3	1,3	5,7	6,0	5,6	-0,1	71,3	11,2	15,0	9,0
Nov	P 27 850	3,2	-3,0	1,7	-1,4	-5,3	-16,2	-2,3	0,9	0,7	2,4	1,8	11,7	-8,6	14,0	10,3

POR TIPOS DE PRODUCTOS

Tasas de variación interanual (tendencia obtenida con TRAMO SEATS)

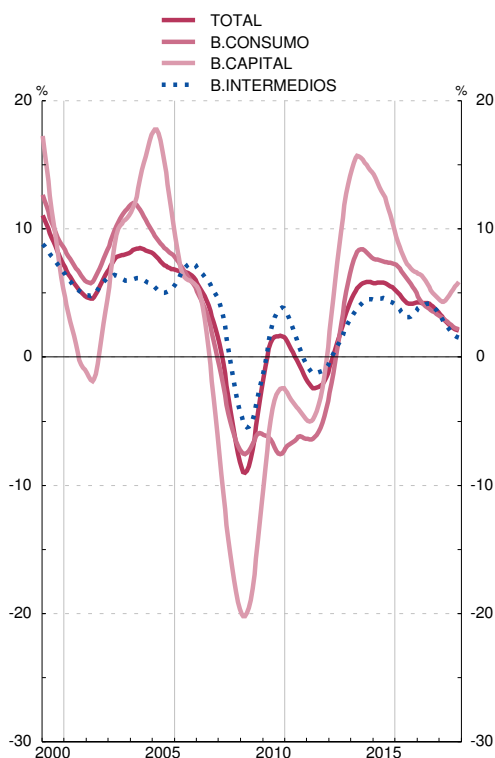

POR ÁREAS GEOGRÁFICAS

Tasas de variación interanual (tendencia obtenida con TRAMO-SEATS)

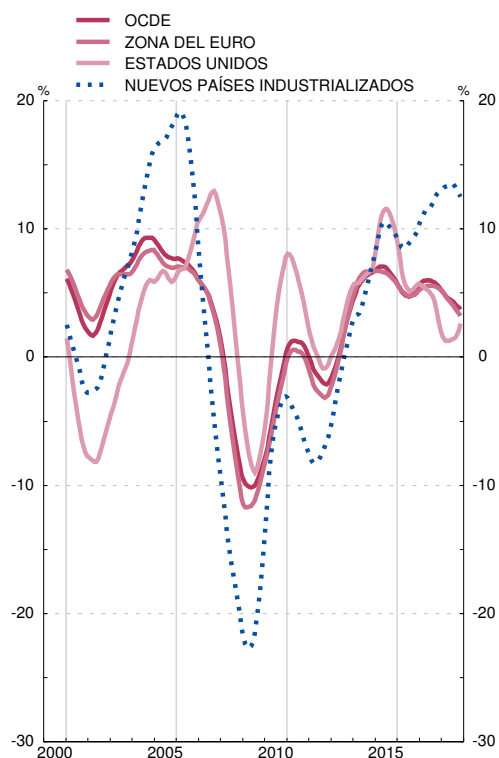

FUENTES: ME, MHAP y BE.

Nota: Las series de base de este indicador figuran en el Boletín Estadístico del Banco de España, capítulo 18, cuadros 2 y 3.

Las series mensuales corresponden a datos provisionales, en tanto que las series anuales son los datos definitivos de comercio exterior.

a. Series deflactadas con el índice de valor unitario correspondiente.

7.5. COMERCIO EXTERIOR DE ESPAÑA FRENTE A OTROS MIEMBROS DE LA ZONA DEL EURO Y AL RESTO DEL MUNDO. DISTRIBUCIÓN GEOGRÁFICA DEL SALDO COMERCIAL

Millones de euros

	1	Unión Europea (UE 28)							OCDE								
		2=3+7	Zona del Euro					Resto de la UE 28	Total	Del cual:			OPEP	Otros países americanos	China	Nuevos países industrializados	
			3	Del cual:			Total			Reino Unido	Total	EEUU					Japón
				4	5	6											
11	-47 910	3 559	1 387	-8 984	8 590	219	2 172	2 955	-1 751	-2 956	-1 389	-19 066	-5 152	-15 317	-1 116		
12	-31 831	12 203	7 306	-4 118	9 222	656	4 897	3 778	9 933	-858	-859	-21 120	-5 281	-14 023	83		
13	-16 533	17 058	10 573	-4 360	10 639	1 563	6 485	6 134	14 760	-1 575	-183	-17 248	-1 184	-13 470	6		
14	-24 975	10 439	5 875	-7 427	8 582	1 591	4 564	5 407	9 693	273	-21	-17 170	-1 162	-15 878	1 405		
15	-24 978	7 448	3 114	-8 950	8 587	1 365	4 334	5 528	6 081	-1 323	-751	-10 276	149	-19 281	-222		
16	-17 385	13 880	7 307	-7 437	8 107	2 282	6 573	8 884	11 595	-1 578	-1 244	-6 574	-718	-18 962	-279		
17	P	-24 744	16 336	9 077	-7 950	8 306	2 059	7 259	7 506	10 262	-1 362	-1 482	-10 893	-1 518	-19 404	-1 261	
17	Oct	P	-2 511	826	361	-784	530	139	466	435	-149	-322	-118	-750	-136	-1 680	-95
	Nov	P	-1 621	1 646	909	-825	858	93	737	803	1 425	-13	-151	-1 156	-198	-1 555	-25
	Dic	P	-2 050	608	293	-684	585	-27	315	404	546	144	-148	-1 095	-85	-1 563	7
18	Ene	P	-3 935	1 728	993	-710	687	211	735	676	843	-95	-124	-1 686	-313	-1 989	-162
	Feb	P	-2 167	1 145	593	-640	400	130	552	639	485	-134	-122	-906	86	-1 552	-100
	Mar	P	-831	2 199	1 397	-407	897	184	803	802	1 786	172	-209	-1 128	-122	-1 328	-122
	Abr	P	-3 050	1 215	658	-896	717	220	557	613	407	-105	-194	-1 228	-57	-1 331	-146
	May	P	-2 154	1 671	939	-774	530	270	732	767	1 068	-5	-163	-1 007	-255	-1 563	-121
	Jun	P	-2 448	933	345	-1 015	730	178	588	632	884	168	-153	-1 160	-279	-1 584	-155
	Jul	P	-3 248	1 055	438	-1 008	769	89	617	683	399	-10	-126	-996	-264	-1 975	-124
	Ago	P	-3 057	1 386	733	-645	536	80	653	436	882	63	-40	-1 385	-398	-1 850	102
	Sep	P	-3 297	974	657	-778	825	80	317	454	262	-227	-149	-1 268	-216	-1 880	-84
	Oct	P	-3 837	1 517	820	-941	956	33	696	791	615	-183	-76	-1 798	-303	-1 988	-51
	Nov	P	-2 569	1 234	596	-894	807	154	638	736	1 093	-7	-103	-1 272	-121	-1 917	105

SALDO COMERCIAL ACUMULADO

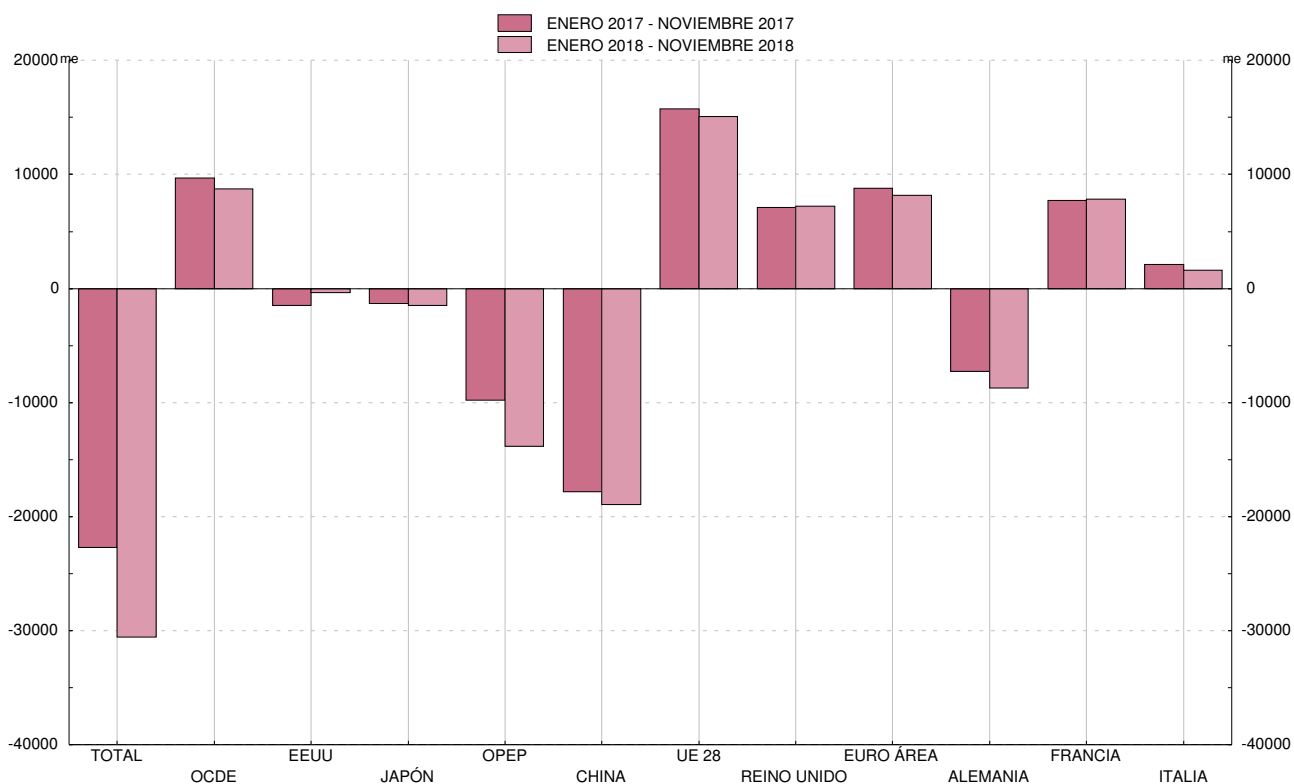

FUENTE: MHAP.

Nota: Las series de base de este indicador figuran en el Boletín Estadístico del Banco de España, capítulo 18, cuadros 3 y 5.

Las series mensuales corresponden a datos provisionales, en tanto que las series anuales son los datos definitivos de comercio exterior.

7.6. POSICIÓN DE INVERSIÓN INTERNACIONAL RESUMEN

■ Serie representada gráficamente.

Saldos a fin de período en mm de euros

	Posición de inversión internacional neta (activos-pasivos)	Total excepto Banco de España											Banco de España			
		Posición neta Banco de España (activos-pasivos)	Inversión directa			Inversión de cartera			Otra inversión			Derivados financieros Posición neta (activos-pasivos)	Posición neta Banco de España (activos-pasivos)	Reservas	Posición neta frente al Euro-sistema	Otros (a)
			Posición neta (activos-pasivos)	Activos	Pasivos	Posición neta (activos-pasivos)	Activos	Pasivos	Posición neta (activos-pasivos)	Activos	Pasivos					
10	-957	-1 000	-32	513	545	-621	325	946	-349	315	664	3	42	24	-31	49
11	-984	-926	-27	525	552	-572	271	842	-333	323	656	6	-58	36	-144	49
12	-935	-712	-18	536	554	-497	293	790	-201	366	567	5	-222	38	-298	38
13	-977	-868	-63	516	579	-588	314	902	-222	324	546	5	-109	34	-162	19
14	-1 017	-940	-70	540	610	-629	381	1 010	-236	323	559	-4	-77	41	-114	-4
15 III	-987	-889	-53	583	636	-611	437	1 048	-223	332	556	-1	-98	49	-142	-5
IV	-967	-853	-46	590	636	-606	442	1 048	-197	332	529	-4	-114	50	-165	1
16 I	-984	-863	-49	597	646	-589	434	1 023	-215	328	543	-11	-121	49	-175	5
II	-962	-810	-39	619	659	-572	439	1 011	-188	343	531	-10	-153	54	-213	5
III	-979	-819	-52	623	675	-581	453	1 034	-178	338	516	-9	-159	59	-219	1
IV	-955	-790	-41	633	674	-575	464	1 039	-168	339	507	-6	-165	60	-225	0
17 I	-976	-769	-41	650	691	-567	500	1 067	-154	350	505	-7	-207	60	-268	0
II	-1 006	-801	-60	636	696	-576	520	1 096	-159	340	500	-6	-205	57	-261	-1
III	-997	-791	-53	641	694	-568	533	1 101	-162	334	496	-8	-206	56	-259	-3
IV	-978	-776	-53	630	683	-566	547	1 113	-150	351	501	-7	-202	58	-256	-3
18 I	-976	-770	-58	634	692	-551	567	1 118	-152	353	505	-8	-207	57	-261	-3
II	-981	-762	-90	630	720	-537	570	1 108	-127	370	498	-7	-220	59	-273	-6
III	-965	-751	-97	634	732	-525	583	1 109	-122	376	498	-7	-214	59	-265	-8

POSICIÓN DE INVERSIÓN INTERNACIONAL

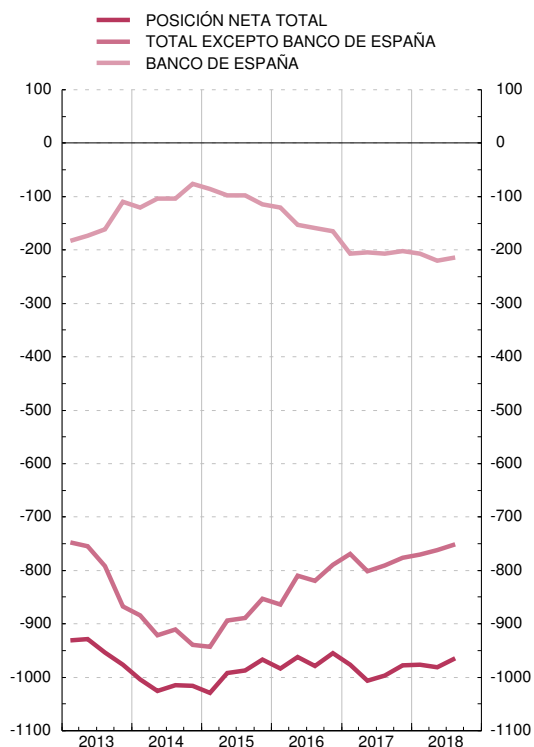

COMPONENTES DE LA POSICIÓN

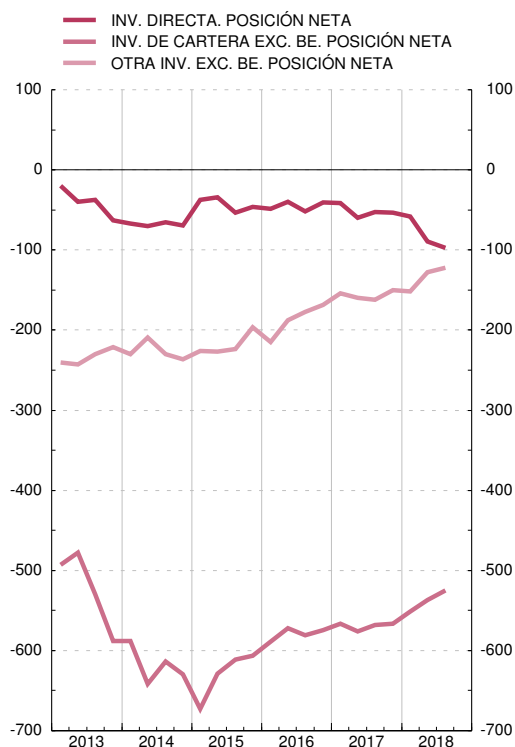

FUENTE: BE.

7.7. POSICIÓN DE INVERSIÓN INTERNACIONAL DETALLE DE INVERSIONES

■ Serie representada gráficamente.

Saldos a fin de periodo en millones de euros

	Inversión directa				Inversión de cartera, incluido Banco de España				Otra inversión, incluido Banco de España (a)		Derivados financieros incluido BE	
	Activos		Pasivos		Activos		Pasivos		Activos	Pasivos	Activos	Pasivos
	Participaciones de capital	Instrumentos de deuda	Participaciones de capital	Instrumentos de deuda	Participaciones de capital y en fondos de inversión	Títulos de deuda	Participaciones de capital y en fondos de inversión	Títulos de deuda				
	1	2	1	2	5	6	7	8	9	10	11	12
10	450	63	339	207	103	274	181	765	336	718	95	92
11	458	67	351	201	88	235	162	680	355	835	140	134
12	451	85	347	207	105	231	179	611	406	911	157	152
13	434	82	370	208	139	209	242	660	378	775	105	100
14	452	89	389	221	175	236	272	738	400	785	120	124
15 ///	486	97	410	226	210	267	283	765	420	830	118	119
IV	488	102	411	225	226	263	282	767	422	829	109	113
16 /	491	106	421	225	215	272	258	764	421	859	115	125
II	509	111	431	227	216	279	249	762	439	890	124	134
III	512	111	441	234	222	287	270	764	440	892	118	127
IV	519	114	449	224	234	289	289	749	443	894	103	109
17 /	536	114	457	234	257	305	327	740	458	941	93	100
II	519	117	461	235	270	311	337	759	452	935	88	94
III	521	121	460	235	283	313	346	755	449	937	88	95
IV	512	119	461	222	296	316	337	776	470	945	87	93
18 /	512	121	468	223	304	332	323	795	474	959	82	90
II	508	122	491	229	309	333	317	790	498	976	88	95
III	513	121	501	231	317	339	312	796	510	977	85	92

ACTIVOS

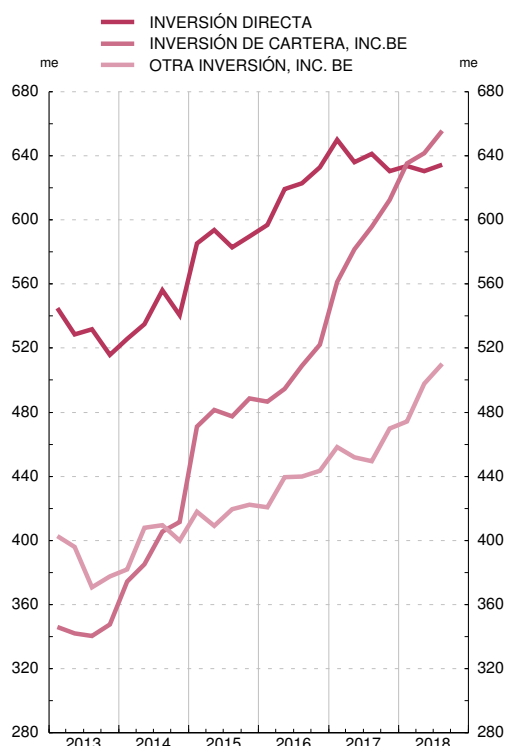

PASIVOS

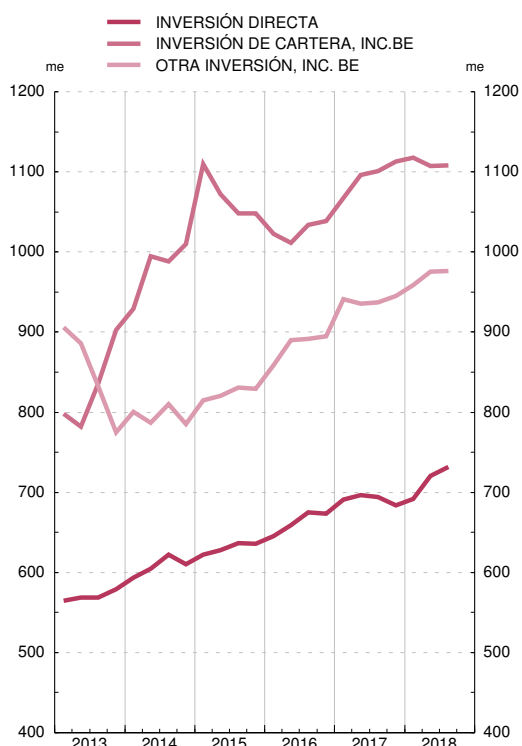

FUENTE: BE.

7.8. ACTIVOS DE RESERVA DE ESPAÑA

■ Serie representada gráficamente.

Saldos a fin de periodo en millones de euros

	Activos de reserva						Pro memoria: oro
	Total	Divisas convertibles	Posición de reserva en el FMI	DEG	Oro monetario	Otros activos de reserva	Millones de onzas troy
	1	2	3	4	5	6	7
12	38 347	20 984	2 412	3 132	11 418	401	9,1
13	33 587	20 093	2 152	3 122	7 888	332	9,1
14	41 469	27 076	1 888	3 233	8 943	328	9,1
15	49 573	35 560	1 425	3 507	8 811	269	9,1
16	59 902	44 474	1 669	3 551	9 941	267	9,1
17							
Jul	56 071	41 346	1 452	3 329	9 792	152	9,1
Ago	56 095	41 136	1 497	3 318	9 997	147	9,1
Sep	56 102	41 249	1 501	3 334	9 867	152	9,1
Oct	58 009	43 077	1 513	3 362	9 897	161	9,1
Nov	57 664	42 921	1 484	3 325	9 783	151	9,1
Dic	57 877	43 098	1 448	3 398	9 795	137	9,1
18							
Ene	56 579	41 962	1 416	3 337	9 767	98	9,1
Feb	57 321	42 636	1 422	3 383	9 778	103	9,1
Mar	57 122	42 559	1 408	3 380	9 739	36	9,1
Abr	57 784	42 954	1 420	3 384	9 846	180	9,1
May	59 327	44 148	1 446	3 382	10 097	254	9,1
Jun	59 227	44 085	1 734	3 380	9 718	310	9,1
Jul	58 516	43 703	1 719	3 352	9 417	324	9,1
Ago	58 573	43 825	1 727	3 369	9 358	293	9,1
Sep	58 783	44 028	1 731	3 378	9 256	390	9,1
Oct	60 777	45 388	1 867	3 405	9 720	398	9,1
Nov	61 249	45 885	1 863	3 379	9 728	395	9,1
Dic	61 708	45 858	2 070	3 350	10 149	281	9,1

ACTIVOS DE RESERVA
SALDOS FIN DE AÑO

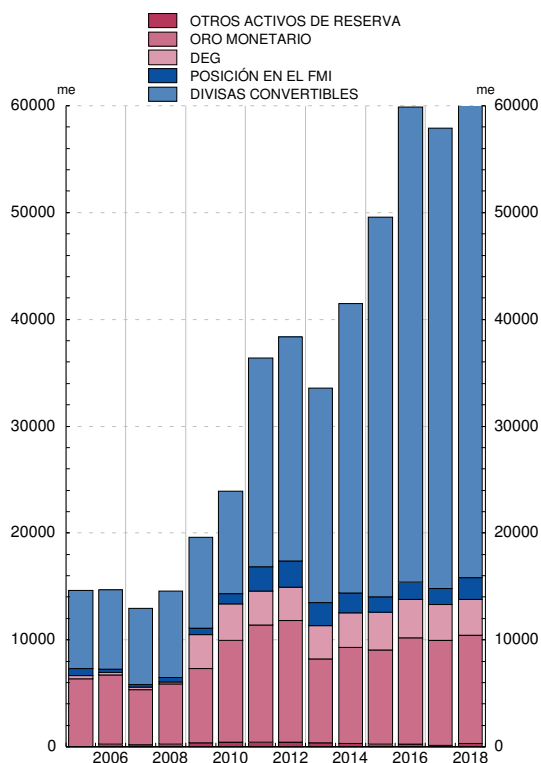

ACTIVOS DE RESERVA
SALDOS FIN DE MES

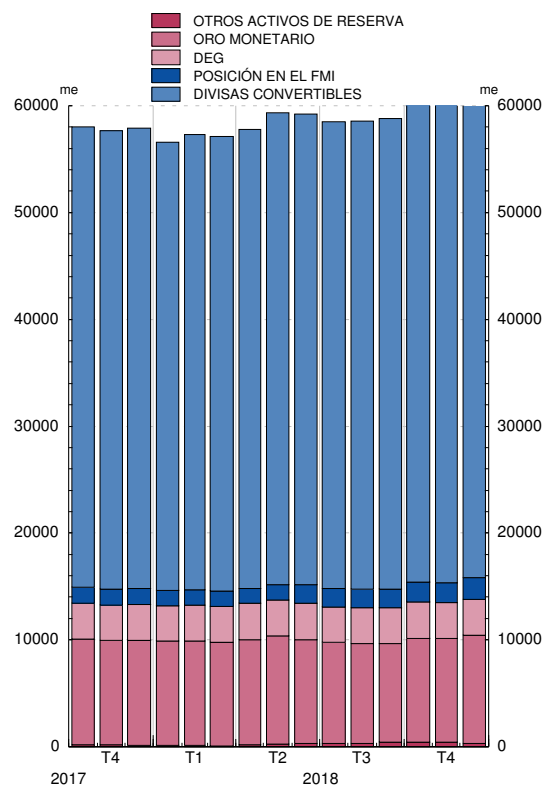

FUENTE: BE.

Nota: A partir de enero de 1999, no se consideran activos de reserva ni los denominados en euros ni en monedas distintas del euro frente a los residentes en países de la zona euro. Hasta diciembre de 1998, los datos en pesetas han sido convertidos a euros con el tipo irrevocable. Desde enero de 1999, todos los activos de reserva se valoran a precios de mercado. Los datos de activos de reserva están elaborados de acuerdo con las nuevas normas metodológicas publicadas por el FMI en el documento 'International Reserves and Foreign Currency Liquidity Guidelines for a Data Template', 2013, (<https://www.imf.org/external/np/sta/ir/IRProcessWeb/pdf/guide2013.pdf>)

7.9. DEUDA EXTERNA RESUMEN

Saldos a fin de periodo

Millones de euros

	Total deuda externa	Administraciones Públicas					Otras instituciones financieras monetarias					
		Total	Corto plazo		Largo plazo		Total	Corto plazo			Largo plazo	
			Títulos de deuda corto plazo (a)	Préstamos, créditos comerciales y otros pasivos (b)	Títulos de deuda largo plazo (a)	Préstamos, créditos comerciales y otros pasivos (b)		Títulos de deuda corto plazo (a)	Depósitos	Préstamos, créditos comerciales y otros pasivos (b)	Títulos de deuda largo plazo (a)	Depósitos
1	2											
14 <i>///</i>	1 751 728	470 508	48 197	1 497	321 331	99 484	470 218	2 912	235 116	3 391	148 638	80 160
<i>IV</i>	1 743 601	501 899	54 650	4 385	342 216	100 649	465 249	3 808	246 988	2 727	148 878	62 850
15 <i>I</i>	1 827 802	545 102	52 837	3 712	391 465	97 088	474 993	4 781	257 777	1 887	149 182	61 366
<i>II</i>	1 802 335	539 144	55 092	4 356	383 019	96 676	456 815	3 746	245 918	3 021	143 627	60 503
<i>III</i>	1 820 769	546 609	58 113	3 968	390 596	93 931	463 571	5 247	253 540	1 945	143 110	59 729
<i>IV</i>	P 1 820 798	551 640	59 640	2 841	396 340	92 819	438 472	5 840	230 506	1 332	140 369	60 425
16 <i>I</i>	P 1 847 446	556 618	54 228	2 007	406 961	93 422	447 034	6 513	242 513	1 765	134 689	61 555
<i>II</i>	P 1 879 387	559 473	55 583	1 514	409 219	93 157	433 101	7 711	234 987	1 577	129 292	59 534
<i>III</i>	P 1 889 706	563 258	55 382	1 720	413 303	92 854	419 562	7 575	219 899	1 997	129 954	60 136
<i>IV</i>	P 1 868 057	552 755	61 427	2 506	398 025	90 798	406 605	7 039	214 435	1 512	125 559	58 060
17 <i>I</i>	P 1 915 648	546 231	60 360	656	394 374	90 842	398 876	6 300	208 340	2 016	122 077	60 141
<i>II</i>	P 1 929 619	562 318	59 274	1 680	411 771	89 592	398 832	5 821	206 672	2 865	126 888	56 586
<i>III</i>	P 1 927 019	555 515	53 215	2 038	411 033	89 228	406 228	9 399	202 606	4 542	131 494	58 189
<i>IV</i>	P 1 943 339	570 976	61 737	1 737	420 560	86 941	440 247	12 879	210 204	3 118	156 449	57 596
18 <i>I</i>	P 1 976 964	585 530	55 722	845	444 457	84 507	439 284	16 812	204 844	3 229	155 131	59 269
<i>II</i>	P 1 994 831	588 086	52 347	939	453 978	80 822	428 337	14 010	199 290	3 073	153 746	58 218
<i>III</i>	P 2 003 697	593 603	51 745	1 141	459 862	80 854	433 332	13 783	202 456	6 675	155 791	54 627

7.9. DEUDA EXTERNA RESUMEN (CONT.)

Saldos a fin de periodo

Millones de euros

	Banco de España			Otros sectores residentes				Inversión Directa				
	Total (a)	Corto plazo	Largo plazo	Total	Corto plazo		Largo plazo		Total	Pasivos con:		
		Depósitos	Derechos especiales de giro (asignados)		Títulos de deuda corto plazo (a)	Préstamos, créditos comerciales y otros pasivos	Títulos de deuda largo plazo (a)	Préstamos, créditos comerciales y otros pasivos		Inversores directos	Empresas de inversión directa	Empresas del grupo
14 <i>///</i>	243 686	240 356	3 331	338 133	5 083	34 670	187 041	111 339	229 184	46 797	64 391	117 995
<i>IV</i>	225 786	222 414	3 372	329 518	5 351	33 620	182 917	107 630	221 149	49 089	58 867	113 192
15 <i>I</i>	250 187	246 560	3 628	329 096	8 420	37 201	178 076	105 399	228 424	52 207	64 076	112 140
<i>II</i>	268 417	264 862	3 555	312 588	4 739	36 347	166 033	105 469	225 372	53 230	62 138	110 004
<i>III</i>	274 797	271 257	3 541	310 034	6 071	37 740	161 483	104 739	225 758	55 070	62 959	107 729
<i>IV</i>	P 300 512	296 913	3 599	305 365	6 898	37 575	157 712	103 180	224 809	51 354	67 503	105 953
16 <i>I</i>	P 315 326	311 826	3 499	303 944	10 515	38 160	151 522	103 746	224 524	49 892	69 776	104 857
<i>II</i>	P 358 933	355 376	3 557	300 536	7 776	38 994	152 436	101 329	227 344	53 773	66 363	107 208
<i>III</i>	P 376 002	372 467	3 535	297 277	7 583	38 097	150 566	101 032	233 607	56 607	71 184	105 816
<i>IV</i>	P 387 220	383 616	3 604	297 091	8 495	38 909	148 651	101 036	224 386	53 960	67 721	102 704
17 <i>I</i>	P 436 401	432 810	3 591	299 768	7 656	41 093	149 381	101 638	234 371	55 093	74 113	105 166
<i>II</i>	P 435 549	432 101	3 448	297 873	7 829	41 068	147 683	101 294	235 048	54 507	74 066	106 475
<i>III</i>	P 440 749	437 364	3 384	289 988	7 692	37 708	142 557	102 031	234 540	53 834	73 353	107 353
<i>IV</i>	P 444 029	440 671	3 358	265 861	8 05	39 831	123 336	101 889	222 226	48 591	71 800	101 834
18 <i>I</i>	P 454 400	451 063	3 337	274 326	1 114	40 832	121 271	111 109	223 423	48 572	79 630	95 221
<i>II</i>	P 477 611	474 197	3 414	271 862	1 633	43 908	114 604	111 718	228 935	53 426	86 499	89 009
<i>III</i>	P 478 461	475 054	3 408	267 607	2 054	42 864	113 191	109 498	230 693	52 619	86 802	91 272

FUENTE: BE.

a. Los títulos de deuda se clasifican como de corto plazo (menos de un año) y de largo plazo (un año o más).

8.1.a BALANCE CONSOLIDADO DEL EUROSISTEMA. OPERACIONES DE POLÍTICA MONETARIA Y SUS CONTRAPARTIDAS

Medias mensuales de datos diarios. Millones de euros

	Operaciones de política monetaria (activo del balance)					Total	Contrapartidas (pasivo del balance)				
	Operac. principales de financiación. (inyección)	Operac. financiación a l/p (inyección)	Operac. de ajuste y estruc- turales (neto)	Progra- mas de compras de acti- vos	Facili- dades perman- entes (neto)		Reser- vas mane- nidas por entida- des de crédi- to	Factores autónomos			
								Billetes	Depósitos AAPP	Oro y activos netos en moneda extran- jera	Resto (neto)
1	2	3	4	5	6	7	8	9	10	11	
17 Jul	7 790	767 513	- 2 097 209	-593 990	2 278 521	1 186 345	1 139 789	227 231	640 730	365 886	
Ago	5 394	768 697	- 2 144 984	-609 491	2 309 585	1 240 569	1 142 642	179 529	639 140	385 985	
Sep	4 626	767 781	- 2 199 868	-635 571	2 336 705	1 238 821	1 141 076	204 787	638 744	390 765	
Oct	8 047	764 010	- 2 255 846	-651 612	2 376 291	1 273 497	1 143 761	213 016	632 948	378 964	
Nov	3 072	763 713	- 2 313 591	-681 356	2 399 020	1 297 876	1 142 558	194 643	633 804	397 746	
Dic	2 992	762 540	- 2 376 505	-674 310	2 467 727	1 305 443	1 158 557	181 096	638 626	461 258	
18 Ene	2 657	760 639	- 2 401 273	-693 478	2 471 091	1 286 979	1 154 117	190 244	632 820	472 571	
Feb	1 571	760 643	- 2 429 660	-690 438	2 501 436	1 305 526	1 147 415	209 162	630 680	470 014	
Mar	1 486	760 140	- 2 459 547	-669 335	2 551 838	1 298 199	1 152 401	230 891	631 374	501 721	
Abr	2 103	759 280	- 2 482 007	-675 132	2 568 257	1 302 622	1 160 874	245 785	624 912	483 888	
May	2 160	757 783	- 2 510 840	-660 819	2 609 964	1 345 433	1 168 273	229 791	624 994	491 460	
Jun	1 540	754 505	- 2 538 085	-649 987	2 644 143	1 339 644	1 174 270	226 037	626 718	530 910	
Jul	2 090	741 695	- 2 562 886	-655 850	2 650 821	1 312 755	1 185 933	262 371	637 173	526 936	
Ago	2 682	740 356	- 2 582 230	-667 763	2 657 506	1 347 165	1 191 717	237 305	637 364	518 684	
Sep	4 420	737 065	- 2 608 613	-660 746	2 689 351	1 348 392	1 192 243	264 060	637 039	521 696	
Oct	7 448	725 490	- 2 625 763	-628 667	2 730 034	1 382 271	1 195 110	277 792	621 689	496 550	
Nov	6 810	726 227	- 2 637 493	-628 981	2 741 549	1 384 979	1 198 128	248 203	624 333	534 572	
Dic	7 986	725 445	- 2 655 073	-633 067	2 755 437	1 354 653	1 217 600	219 438	630 768	594 513	

8.1.b BALANCE DEL BANCO DE ESPAÑA. OPERACIONES DE POLÍTICA MONETARIA Y SUS CONTRAPARTIDAS

Medias mensuales de datos diarios. Millones de euros

	Operaciones de política monetaria (activo del balance)					Total	Contrapartidas (pasivo del balance)						
	Operac. principales de financiación. (inyección)	Operac. financiación a l/p (inyección)	Operac. de ajuste y estruc- turales (neto)	Progra- mas de compras de acti- vos	Facili- dades perman- entes (neto)		Posición intrasistema		Reser- vas mane- nidas por entida- des de crédito	Factores autónomos			
							Target	Resto		Billetes	Depósi- tos AAPP	Oro y activos netos en moneda extran- jera	Resto (neto)
12	13	14	15	16	17	18	19	20	21	22	23	24	
17 Jul	54	171 832	- 270 695	-286	442 295	375 760	-111 283	73 267	130 687	26 744	56 690	3 810	
Ago	41	171 832	- 276 084	-1 813	446 143	383 154	-113 059	79 000	130 876	15 897	56 738	7 013	
Sep	33	171 677	- 282 667	-7 772	446 604	377 752	-115 228	83 586	131 547	17 993	56 959	7 913	
Oct	4 271	170 751	- 289 217	-8 741	455 498	368 763	-115 338	93 971	133 239	23 243	55 826	7 446	
Nov	151	170 751	- 295 448	-6 569	459 782	365 953	-114 931	98 485	130 170	26 562	56 471	10 015	
Dic	96	170 445	- 303 479	-6 632	467 388	374 008	-117 662	106 499	133 365	19 254	57 477	9 400	
18 Ene	104	169 946	- 307 380	-7 426	470 004	384 266	-118 894	97 719	132 827	24 032	56 852	6 907	
Feb	43	169 933	- 310 821	-5 650	475 147	399 044	-119 996	86 296	131 914	23 458	56 560	10 992	
Mar	2	169 678	- 314 959	-12 714	471 925	389 855	-121 020	83 612	132 717	33 910	56 839	9 690	
Abr	28	169 640	- 318 777	-12 201	476 244	376 553	-121 676	103 372	132 643	33 746	55 548	7 155	
May	35	169 640	- 321 219	-10 382	480 512	391 009	-123 984	98 229	133 664	29 368	55 562	7 787	
Jun	35	169 424	- 324 435	-8 874	485 021	392 086	-125 959	104 655	134 966	25 626	55 794	9 440	
Jul	35	168 131	- 327 457	-11 888	483 735	388 980	-126 957	101 712	136 009	30 952	58 080	11 120	
Ago	44	168 131	- 329 540	-13 716	483 999	392 837	-128 837	105 936	136 530	23 145	58 226	12 614	
Sep	111	168 012	- 333 090	-12 875	488 337	392 174	-131 190	106 496	136 857	29 841	58 376	12 536	
Oct	466	167 401	- 335 639	-14 426	489 080	400 294	-132 981	96 111	137 143	36 046	58 162	10 628	
Nov	310	167 500	- 335 656	-18 984	484 482	406 939	-135 112	86 981	137 636	33 880	58 556	12 713	
Dic	167	167 421	- 338 184	-24 573	481 198	403 481	-136 237	100 639	139 983	20 371	59 578	12 539	

FUENTES: BCE para el cuadro 8.1.a y BE para el cuadro 8.1.b.

8.2. MEDIOS DE PAGO, OTROS PASIVOS DE ENTIDADES DE CRÉDITO Y PARTICIPACIONES EN FONDOS DE INVERSIÓN DE LAS SOCIEDADES NO FINANCIERAS Y LOS HOGARES E ISFLSH, RESIDENTES EN ESPAÑA (a)

■ Serie representada gráficamente.

Millones de euros y porcentajes

	Medios de pago				Otros pasivos de entidades de crédito			Participaciones en fondos de inversión (b)				Pro memoria	
	Saldos	1 T/12	T 1/12		Saldos	1 T/12	del cual: Otros depósitos (d)	Saldos	1 T/12	T 1/12		T 1/12	
			Efectivo	Depósitos (c)						Renta fija en euros (e)	Resto	Activos financieros líquidos (f)	Contribución de IFM resid. a M3
1	2	3	4	5	6	7	8	9	10	11	12	13	
15	664 334	14,7	-3,8	17,8	407 882	-17,8	-17,4	235 798	12,4	-9,3	20,6	-0,8	5,3
16	759 579	14,3	-4,8	16,9	333 761	-18,2	-18,7	249 427	5,8	6,4	5,6	2,2	5,9
17	855 855	12,7	-7,4	14,9	253 420	-24,1	-24,0	272 593	9,3	-1,6	12,4	1,3	1,3
17 Sep	827 982	14,7	-7,7	17,3	272 504	-24,3	-25,1	266 732	10,1	-2,3	13,9	1,5	1,8
Oct	823 729	14,3	-6,6	16,8	263 249	-24,8	-25,5	269 534	10,2	-3,0	14,1	1,3	1,9
Nov	833 128	13,6	-7,1	15,9	259 433	-24,0	-24,4	270 955	10,6	-1,6	14,2	1,5	2,1
Dic	855 855	12,7	-7,4	14,9	253 420	-24,1	-24,0	272 593	9,3	-1,6	12,4	1,3	1,3
18 Ene	842 806	11,1	-8,1	13,1	247 839	-23,3	-23,5	278 023	10,9	-1,1	14,3	0,7	0,6
Feb	841 579	10,1	-8,3	12,0	243 992	-22,7	-23,2	278 145	9,3	-1,5	12,4	0,4	1,0
Mar	863 744	10,0	-7,7	11,8	241 270	-21,9	-22,7	277 081	7,5	0,2	9,5	0,9	1,8
Abr	854 537	8,9	-8,7	10,6	236 215	-21,6	-21,8	280 332	7,9	0,3	9,9	0,4	1,4
May	868 442	8,7	-8,6	10,4	230 819	-21,4	-20,9	279 156	6,1	1,7	7,3	0,7	1,8
Jun	905 259	10,2	-8,6	12,1	226 062	-20,6	-19,5	280 118	6,6	0,4	8,2	2,2	3,4
Jul	884 808	8,7	-9,3	10,4	224 205	-20,1	-19,2	282 493	6,7	0,7	8,3	1,3	2,7
Ago	886 164	8,5	-9,2	10,2	222 489	-20,0	-19,1	280 957	6,1	-0,0	7,7	1,2	2,5
Sep	900 196	8,7	-9,5	10,4	221 749	-18,6	-17,9	280 658	5,2	-0,9	6,8	1,8	2,8
Oct	892 651	8,4	-12,0	10,2	217 482	-17,4	-17,1	275 114	2,1	-2,2	3,1	1,9	2,3
Nov	901 061	8,2	-11,7	9,9	215 654	-16,9	-17,2	273 860	1,1	-2,4	1,9	2,0	2,6
Dic	923 681	7,9	-11,7	9,7	215 283	-15,0	-15,7	267 048	-2,0	-2,7	-1,9	2,4	3,1

SOCIEDADES NO FINANCIERAS Y HOGARES E ISFLSH
Tasas de variación interanual

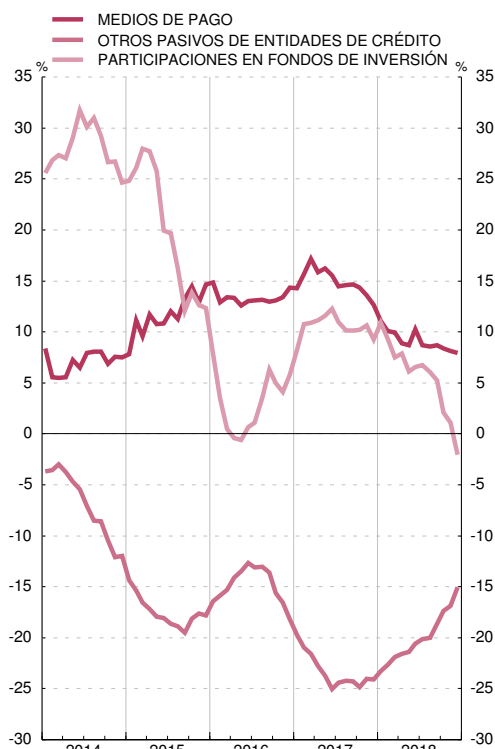

SOCIEDADES NO FINANCIERAS Y HOGARES E ISFLSH
Tasas de variación interanual

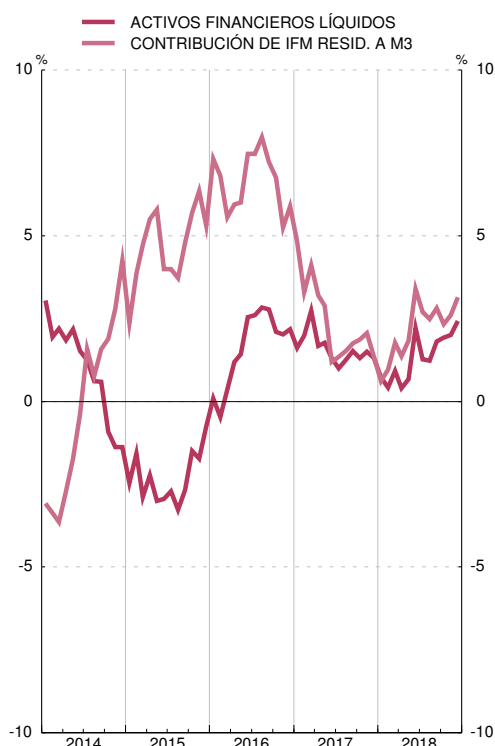

FUENTE: BE. a. Este concepto se refiere a los instrumentos que se detallan, emitidos por entidades de crédito y fondos de inversión residentes, salvo la columna 9, que recoge los depósitos en las sucursales de bancos españoles en el exterior.

b. Incluye sociedades de inversión de capital variable (SICAV).

c. Cuentas corrientes, cuentas de ahorro y depósitos disponibles con preaviso hasta tres meses.

d. Depósitos con preaviso a más de tres meses y depósitos a plazo.

e. La serie incluye las antiguas categorías FIAMM y FIM de renta fija en euros.

f. Medios de pago, otros pasivos de entidades de crédito y participaciones en fondos de inversión de renta fija en euros.

8.3. MEDIOS DE PAGO, OTROS PASIVOS DE ENTIDADES DE CRÉDITO Y PARTICIPACIONES EN FONDOS DE INVERSIÓN DE LAS SOCIEDADES NO FINANCIERAS, RESIDENTES EN ESPAÑA (a)

■ Serie representada gráficamente.

Millones de euros y porcentajes

	Medios de pago (b)		Otros pasivos de entidades de crédito			Participaciones en fondos de inversión (c)			
	SalDOS	Tasa inter-anual	SalDOS	Tasa inter-anual	del cual: Otros depósitos (d)	SalDOS	Tasa inter-anual	Tasa inter-anual	
								Renta fija en euros (e)	Resto de fondos y sociedades de inversión
	1	2	3	4	5	6	7	8	9
15	156 203	16,6	67 366	-27,6	-17,9	31 104	0,5	-16,0	4,9
16	178 634	14,4	60 452	-10,3	-17,5	31 985	2,8	-1,8	3,8
17 A	212 990	19,2	48 932	-19,1	-23,5	34 258	7,1	4,1	7,7
17 Sep	204 743	19,2	52 110	-19,2	-24,9	33 278	6,4	2,7	7,2
Oct	198 788	19,1	50 005	-20,3	-26,6	33 525	6,4	1,8	7,4
Nov	204 449	20,0	50 802	-16,8	-21,4	33 636	6,6	2,3	7,4
Dic	212 990	19,2	48 932	-19,1	-23,5	34 258	7,1	4,1	7,7
18 Ene	205 302	15,9	46 922	-19,5	-25,3	34 740	8,0	2,6	9,0
Feb	201 204	13,2	46 322	-19,3	-25,8	34 725	6,7	1,3	7,8
Mar	214 341	12,2	46 608	-19,7	-25,9	34 028	5,1	3,4	5,4
Abr	205 541	11,2	45 685	-18,4	-22,7	34 377	5,1	2,0	5,7
May	213 686	9,6	44 190	-19,3	-21,8	34 301	3,6	1,6	4,0
Jun	225 737	12,5	43 012	-18,8	-18,4	34 476	3,7	-0,5	4,5
Jul	212 159	9,8	43 121	-18,6	-17,2	34 719	3,9	0,4	4,6
Ago	215 724	9,5	42 648	-20,1	-17,9	34 581	3,5	0,1	4,1
Sep	225 340	10,1	43 378	-16,8	-14,0	34 542	3,8	-0,0	4,5
Oct	219 600	10,5	41 557	-16,9	-15,9	34 033	1,5	-0,9	2,0
Nov	220 811	8,0	41 831	-17,7	-19,3	33 920	0,8	-0,6	1,1
Dic	225 550	5,9	42 757	-12,6	-13,1	33 066	-3,5	-6,8	-2,8

SOCIEDADES NO FINANCIERAS Tasas de variación interanual



FUENTE: BE.

- a. Este concepto se refiere a los instrumentos que se detallan, emitidos por entidades de crédito y fondos de inversión residentes, salvo la columna 6, que recoge los depósitos en las sucursales de bancos españoles en el exterior.
- b. Efectivo, cuentas corrientes, cuentas de ahorro y depósitos disponibles con preaviso hasta tres meses.
- c. Incluye sociedades de inversión de capital variable (SICAV).
- d. Depósitos con preaviso a más de tres meses y depósitos a plazo.
- e. La serie incluye las antiguas categorías FIAMM y FIM de renta fija en euros.

8.4. MEDIOS DE PAGO, OTROS PASIVOS DE ENTIDADES DE CRÉDITO Y PARTICIPACIONES EN FONDOS DE INVERSIÓN DE LOS HOGARES E ISFLSH, RESIDENTES EN ESPAÑA (a)

■ Serie representada gráficamente.

Millones de euros y porcentajes

	Medios de pago				Otros pasivos de entidades de crédito			Participaciones en fondos de inversión (b)			
	SalDOS	Tasa inter-anual	Tasa inter-anual		SalDOS	Tasa inter-anual	del cual: Otros depósitos (d)	SalDOS	Tasa inter-anual	Tasa inter-anual	
			Efec-tivo	Depó-sitos a la vista (c)						Renta fija en euros (e)	Resto de fondos y socieda-des de inversión
1	2	3	4	5	6	7	8	9	10	11	
15	508 131	14,1	-4,5	18,0	340 516	-15,6	-17,3	204 694	14,4	-8,4	23,6
16	580 945	14,3	-5,4	17,6	273 309	-19,7	-18,9	217 441	6,2	7,4	5,9
17	642 865	10,7	-8,5	13,2	204 488	-25,2	-24,1	238 336	9,6	-2,2	13,2
17											
Sep	623 240	13,3	-8,6	16,4	220 393	-25,4	-25,1	233 454	10,7	-2,9	14,9
Oct	624 941	12,9	-7,6	15,8	213 245	-25,8	-25,3	236 009	10,7	-3,5	15,2
Nov	628 679	11,7	-8,1	14,4	208 631	-25,6	-24,9	237 319	11,2	-2,0	15,3
Dic	642 865	10,7	-8,5	13,2	204 488	-25,2	-24,1	238 336	9,6	-2,2	13,2
18											
Ene	637 504	9,6	-9,0	12,0	200 916	-24,1	-23,2	243 283	11,3	-1,5	15,2
Feb	640 375	9,2	-9,2	11,5	197 670	-23,4	-22,8	243 420	9,7	-1,8	13,1
Mar	649 403	9,2	-8,5	11,4	194 662	-22,5	-22,1	243 053	7,9	-0,2	10,1
Abr	648 996	8,1	-9,4	10,3	190 530	-22,3	-21,7	245 955	8,3	0,1	10,5
May	654 757	8,4	-9,2	10,5	186 630	-21,9	-20,8	244 855	6,5	1,7	7,8
Jun	679 522	9,5	-9,1	11,7	183 049	-21,0	-19,6	245 641	7,0	0,5	8,8
Jul	672 649	8,4	-9,7	10,5	181 084	-20,5	-19,5	247 774	7,2	0,7	8,9
Ago	670 439	8,2	-9,5	10,2	179 841	-20,0	-19,3	246 376	6,5	-0,1	8,2
Sep	674 856	8,3	-9,8	10,3	178 371	-19,1	-18,6	246 116	5,4	-1,0	7,1
Oct	673 051	7,7	-12,3	9,9	175 924	-17,5	-17,3	241 081	2,1	-2,3	3,3
Nov	680 250	8,2	-11,9	10,4	173 823	-16,7	-16,8	239 939	1,1	-2,6	2,1
Dic	698 131	8,6	-11,9	10,8	172 526	-15,6	-16,1	233 982	-1,8	-2,2	-1,7

HOGARES E ISFLSH Tasas de variación interanual

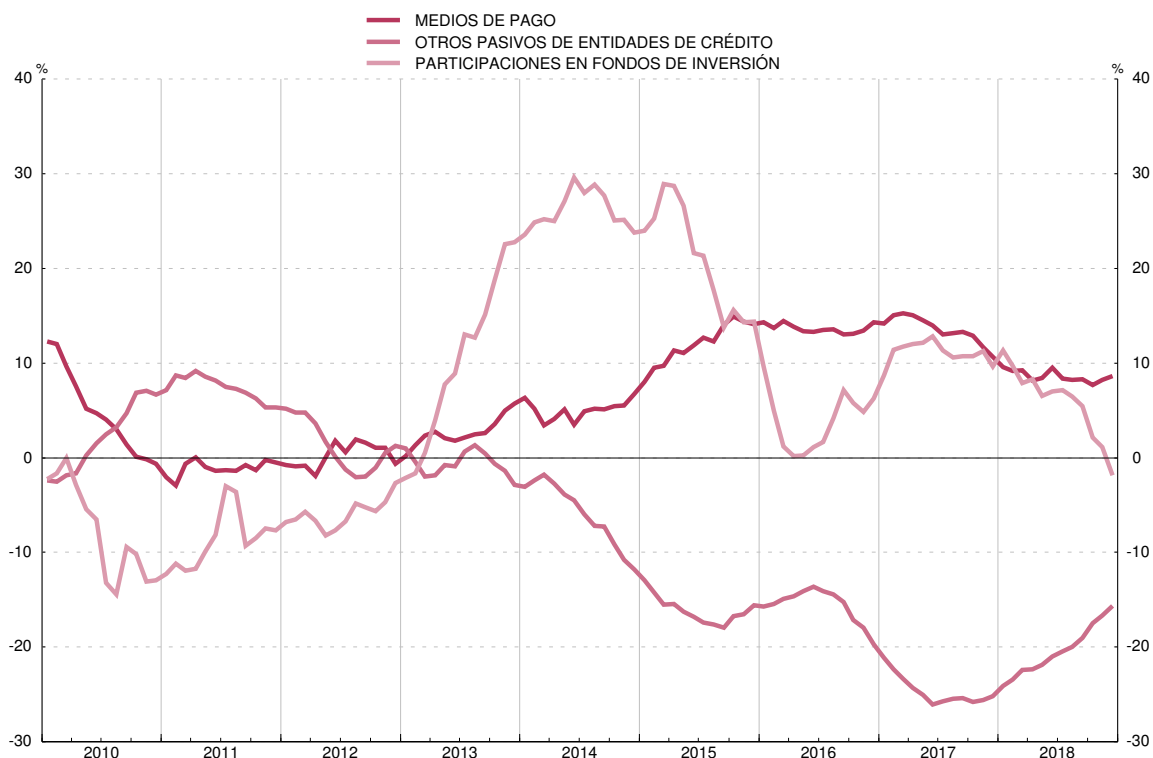

FUENTE: BE.

- a. Este concepto se refiere a los instrumentos que se detallan, emitidos por entidades de crédito y fondos de inversión residentes, salvo la columna 6, que recoge los depósitos en las sucursales de bancos españoles en el exterior.
- b. Incluye sociedades de inversión de capital variable (SICAV).
- c. Cuentas corrientes, cuentas de ahorro y depósitos disponibles con preaviso hasta tres meses.
- d. Depósitos con preaviso a más de tres meses y depósitos a plazo.
- e. La serie incluye las antiguas categorías FIAMM y FIM de renta fija en euros.

8.5. FINANCIACIÓN A LOS SECTORES NO FINANCIEROS, RESIDENTES EN ESPAÑA (a)

■ Serie representada gráficamente.

Millones de euros y porcentajes

	Total				Tasa interanual						Contribución a la tasa del total					
	Saldo	Flujo efectivo	Tasa inter-anual	Admi-nistraciones Públicas (b)	Sociedades no financieras y hogares e ISFLSH						Admi-nistraciones Públicas (b)	Sociedades no financieras y hogares e ISFLSH				
					Por sectores		Por instrumentos		Sociedad des no finan-cieras	Hogares e ISFLSH		Préstamos de EECC (c) (incluye transfe-ridos) (d)	Valores repre-sentati-vos de deuda	Prés-tamos exte-riores	Sociedad des no finan-cieras	Hogares e ISFLSH
					6	7	8	9								
1	2	3	4	5	6	7	8	9	10	11	12	13	14			
15	2 724 849	12 709	0,5	3,1	-1,2	-0,4	-2,1	-1,7	3,8	-0,0	1,2	-0,7	-0,1	-0,6		
16	2 725 570	19 765	0,7	3,1	-0,8	-0,4	-1,3	-1,3	2,9	0,0	1,2	-0,5	-0,1	-0,4		
17	A 2 738 429	36 293	1,3	3,4	-0,1	0,4	-0,6	-0,6	7,3	-0,1	1,4	-0,0	0,1	-0,2		
17 Sep	A 2 735 283	4 268	0,6	2,3	-0,5	-0,1	-1,1	-0,8	10,2	-2,5	0,9	-0,3	-0,0	-0,3		
Oct	A 2 728 994	-5 830	0,6	2,2	-0,5	-0,2	-0,9	-0,7	6,8	-1,6	0,9	-0,3	-0,1	-0,2		
Nov	A 2 748 785	21 358	1,3	3,5	-0,1	0,3	-0,7	-0,7	8,7	-0,6	1,4	-0,1	0,1	-0,2		
Dic	A 2 738 429	-6 718	1,3	3,4	-0,1	0,4	-0,6	-0,6	7,3	-0,1	1,4	-0,0	0,1	-0,2		
18 Ene	A 2 740 469	3 429	1,2	3,0	0,0	0,6	-0,6	-0,4	8,4	-0,6	1,2	0,0	0,2	-0,2		
Feb	A 2 740 684	56	1,2	3,8	-0,6	-0,5	-0,6	-0,9	7,9	-1,5	1,5	-0,3	-0,2	-0,1		
Mar	A 2 747 032	16 171	1,0	3,1	-0,4	-0,5	-0,3	-0,7	2,9	-0,1	1,3	-0,3	-0,2	-0,1		
Abr	A 2 733 397	-13 359	0,8	3,2	-0,9	-1,3	-0,3	-1,1	2,5	-1,3	1,3	-0,5	-0,4	-0,1		
May	A 2 740 039	6 693	0,7	2,7	-0,7	-1,2	-0,1	-0,8	2,4	-1,3	1,1	-0,4	-0,4	-0,0		
Jun	A 2 761 148	22 795	1,1	2,5	0,1	0,0	0,1	-0,1	4,4	-0,7	1,0	0,0	0,0	0,0		
Jul	A 2 746 427	-13 609	1,0	2,7	-0,2	-0,5	0,2	-0,2	5,9	-1,8	1,1	-0,1	-0,2	0,0		
Ago	A 2 741 809	-4 011	1,1	3,0	-0,1	-0,4	0,3	-0,2	7,0	-2,3	1,2	-0,1	-0,1	0,1		
Sep	A 2 757 763	17 289	1,6	3,7	0,1	-0,2	0,6	-0,1	9,0	-1,9	1,5	0,1	-0,1	0,1		
Oct	A 2 759 272	1 592	1,9	2,7	1,3	2,0	0,4	0,0	10,6	3,7	1,1	0,8	0,6	0,1		
Nov	A 2 771 833	14 397	1,6	2,7	0,9	1,2	0,5	-0,0	9,8	2,0	1,1	0,5	0,4	0,1		
Dic	A	0,7	1,2	0,1	-0,8	9,4	4,3		

FINANCIACIÓN A LOS SECTORES NO FINANCIEROS
Tasas de variación interanual

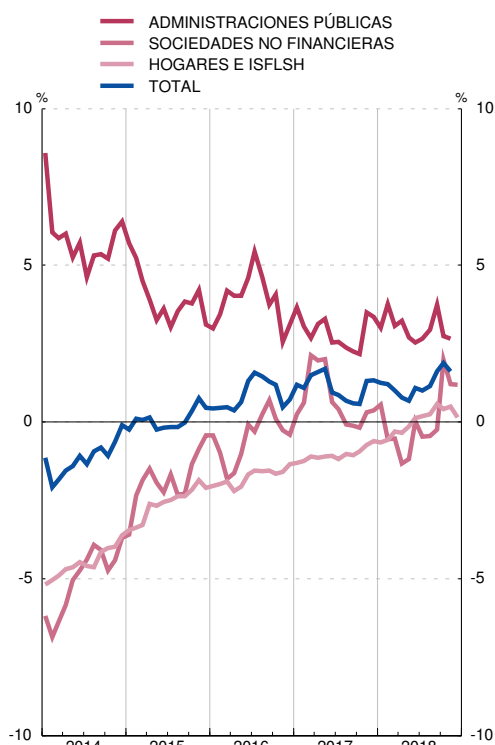

FINANCIACIÓN A LOS SECTORES NO FINANCIEROS
Contribuciones a la tasa de variación interanual

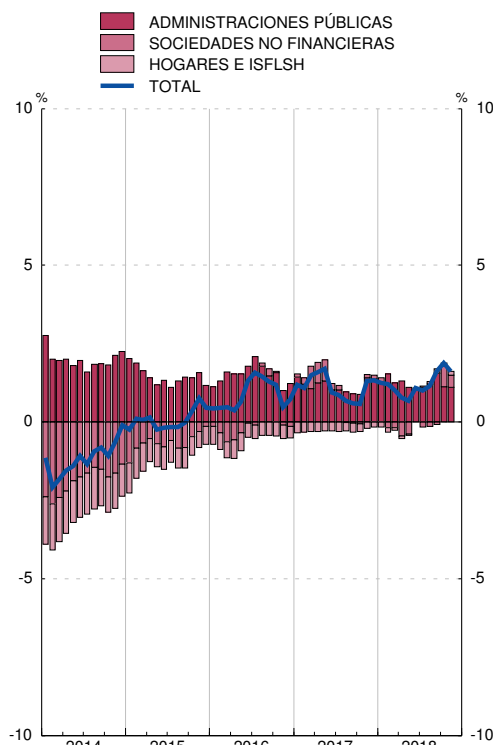

FUENTE: BE.

a. Las tasas de variación interanual se calculan como: flujo efectivo del período / saldo al principio del período.

b. Deuda elaborada según la metodología del Protocolo de Déficit Excesivo (PDE). Deuda bruta nominal consolidada.

c. Incluye los establecimientos financieros de crédito.

d. Incluye los préstamos transferidos, dados de baja de balance, a fondos de titulización, a la SAREB, que es una Sociedad de Gestión de Activos (SGA) y otros traspasos.

8.6. FINANCIACIÓN A LAS SOCIEDADES NO FINANCIERAS, RESIDENTES EN ESPAÑA (a)

■ Serie representada gráficamente.

Millones de euros y porcentajes

	Total			Préstamos de entidades de crédito (b) (incluye transferidos) (c)			Valores representativos de deuda (d)				Préstamos exteriores			Pro memoria: préstamos transferidos (c)
	Saldo	Flujo efectivo	Tasa inter-anual	Saldo	Tasa inter-anual	Contribución a la tasa del total	del cual		Tasa inter-anual	Contribución a la tasa del total	Saldo	Tasa inter-anual	Contribución a la tasa del total	
							Saldo	Emisiones de filial. financ. resid.						
1	2	3	4	5	6	7	8	9	10	11	12	13	14	
15	925 450	-3 962	-0,4	556 095	-1,2	-0,7	85 186	58 796	3,8	0,3	284 169	-0,0	-0,0	38 379
16	905 523	-3 788	-0,4	529 467	-1,1	-0,7	87 651	57 772	2,9	0,3	288 405	0,0	0,0	36 348
17	A 888 527	3 390	0,4	512 020	-0,5	-0,3	94 034	57 518	7,3	0,7	282 474	-0,1	-0,0	35 378
17 Sep	896 369	1 703	-0,1	513 133	-0,5	-0,3	93 940	58 555	10,2	0,9	289 296	-2,5	-0,8	35 955
Oct	A 893 839	-2 256	-0,2	513 695	-0,5	-0,3	93 422	57 900	6,8	0,7	286 721	-1,6	-0,5	35 545
Nov	A 897 058	4 556	0,3	513 953	-0,5	-0,3	94 145	57 989	8,7	0,8	288 960	-0,6	-0,2	35 598
Dic	A 888 527	-5 482	0,4	512 020	-0,5	-0,3	94 034	57 518	7,3	0,7	282 474	-0,1	-0,0	35 378
18 Ene	A 891 612	4 355	0,6	511 109	-0,1	-0,1	97 144	56 835	8,4	0,8	283 359	-0,6	-0,2	35 463
Feb	A 880 932	-10 897	-0,5	504 459	-1,4	-0,8	95 104	53 513	7,9	0,8	281 369	-1,5	-0,5	35 128
Mar	A 882 568	11 110	-0,5	500 013	-1,3	-0,8	97 586	55 400	2,9	0,3	284 969	-0,1	-0,0	39 623
Abr	A 879 415	-3 005	-1,3	497 144	-2,0	-1,2	97 957	54 653	2,5	0,3	284 314	-1,3	-0,4	39 406
May	A 880 576	1 126	-1,2	495 838	-1,8	-1,0	98 212	54 390	2,4	0,3	286 526	-1,3	-0,4	39 592
Jun	A 883 479	4 151	0,0	497 847	-0,3	-0,2	98 310	55 171	4,4	0,5	287 322	-0,7	-0,2	40 054
Jul	A 878 795	-3 762	-0,5	494 448	-0,8	-0,5	98 844	54 924	5,9	0,6	285 504	-1,8	-0,6	39 722
Ago	A 872 782	-5 538	-0,4	487 759	-0,7	-0,4	99 908	55 002	7,0	0,7	285 114	-2,3	-0,7	39 504
Sep	A 875 505	3 535	-0,2	489 270	-1,0	-0,6	102 429	56 113	9,0	0,9	283 806	-1,9	-0,6	39 275
Oct	A 892 956	17 579	2,0	491 951	-0,5	-0,3	103 366	56 088	10,6	1,1	297 639	3,7	1,2	39 010
Nov	A 889 208	-2 277	1,2	490 331	-0,8	-0,4	103 378	56 036	9,8	1,0	295 500	2,0	0,6	38 742
Dic	A 881 408	-5 721	1,2	482 542	-2,0	-1,2	102 895	55 712	9,4	1,0	295 972	4,3	1,4	38 891

FINANCIACIÓN A LAS SOCIEDADES NO FINANCIERAS
Tasas de variación interanual

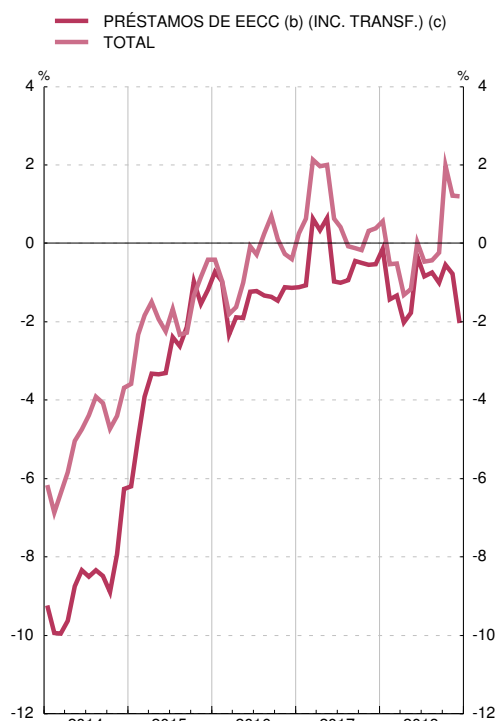

FINANCIACIÓN A LAS SOCIEDADES NO FINANCIERAS
Contribuciones a la tasa de variación interanual

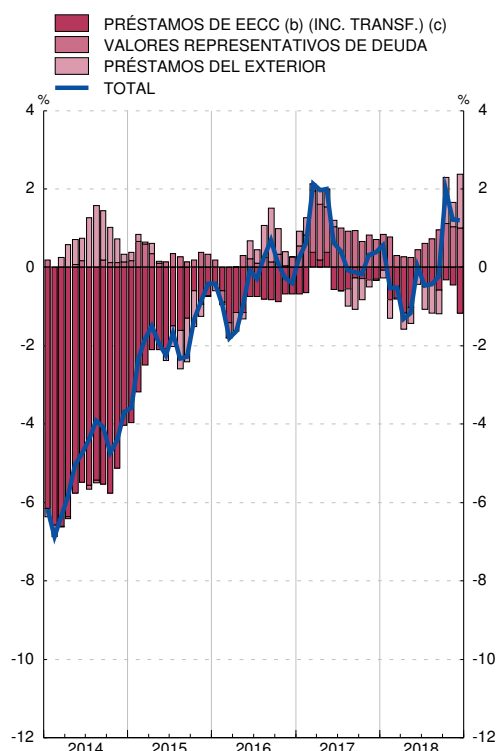

FUENTE: BE.

a. Las tasas de variación interanual se calculan como: flujo efectivo del período / saldo al principio del período.

b. Incluye los establecimientos financieros de crédito.

c. Incluye los préstamos transferidos, dados de baja de balance, a fondos de titulización, a la SAREB, que es una Sociedad de Gestión de Activos (SGA) y otros traspasos.

d. Incluye las emisiones realizadas por filiales financieras residentes en España de sociedades no financieras, en tanto que los fondos captados en estas emisiones se canalizan a la empresa matriz como préstamos. Las entidades emisoras de estos instrumentos financieros se clasifican como Otros intermediarios financieros en el Boletín Estadístico y en las Cuentas Financieras de la Economía Española.

8.7. FINANCIACIÓN A LOS HOGARES E ISFLSH, RESIDENTES EN ESPAÑA (a)

■ Serie representada gráficamente.

Millones de euros y porcentajes

	Total			Préstamos de entidades de crédito (b) (incluye transferidos) Vivienda (c)			Préstamos de entidades de crédito (b) (incluye transferidos) Otros (c)			Pro memoria: préstamos transferidos (c)	
	Saldo	Flujo efectivo	Tasa inter-anual	Saldo	Tasa inter-anual	Contribución a la tasa del total	Saldo	Tasa inter-anual	Contribución a la tasa del total	Vivienda	Otros
	1	2	3	4	5	6	7	8	9	10	11
15	725 464	-15 639	-2,1	561 942	-3,4	-2,7	163 522	2,7	0,6	9 877	1 306
16	712 827	-9 733	-1,3	544 304	-3,0	-2,3	168 523	4,2	0,9	8 716	1 319
17	A 705 477	-4 302	-0,6	528 759	-2,7	-2,1	176 717	6,2	1,5	6 892	1 545
17	Sep	705 537	-1 062	533 024	-2,8	-2,2	172 513	4,8	1,1	7 124	1 531
	Oct	A 705 155	-198	531 363	-2,8	-2,2	173 792	5,3	1,2	6 937	1 498
	Nov	A 712 765	7 841	529 900	-2,8	-2,2	182 864	5,9	1,4	6 835	1 514
	Dic	A 705 477	-6 699	528 759	-2,7	-2,1	176 717	6,2	1,5	6 892	1 545
18	Ene	A 703 019	-2 338	526 822	-2,7	-2,1	176 197	6,0	1,4	6 738	1 542
	Feb	A 701 764	-1 197	526 021	-2,6	-2,0	175 743	6,1	1,4	6 658	1 488
	Mar	A 703 728	2 313	525 688	-2,5	-1,9	178 040	6,6	1,6	6 554	1 478
	Abr	A 703 423	-176	525 364	-2,4	-1,8	178 059	6,1	1,5	6 464	1 367
	May	A 704 085	748	524 951	-2,2	-1,6	179 134	6,2	1,5	6 269	1 352
	Jun	A 713 701	10 053	525 937	-1,8	-1,4	187 763	5,9	1,5	6 678	1 545
	Jul	A 706 885	-6 625	525 494	-1,8	-1,3	181 392	6,2	1,5	6 504	1 492
	Ago	A 705 928	-825	524 264	-1,6	-1,2	181 664	6,1	1,5	6 451	1 471
	Sep	A 706 555	1 148	523 504	-1,6	-1,2	183 052	7,2	1,8	6 386	1 457
	Oct	A 705 339	-1 259	522 613	-1,5	-1,1	182 726	6,2	1,5	6 130	1 410
	Nov	A 713 400	8 427	522 392	-1,2	-0,9	191 008	5,4	1,4	6 027	1 415
	Dic	A 704 277	-9 228	520 611	-1,4	-1,0	183 666	4,8	1,2	6 129	1 433

FINANCIACIÓN A LOS HOGARES E ISFLSH
Tasas de variación interanual

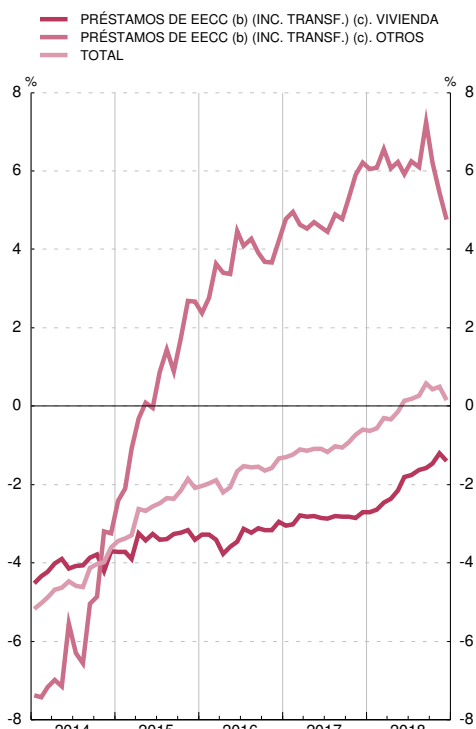

FINANCIACIÓN A LOS HOGARES E ISFLSH
Contribuciones a la tasa de variación interanual

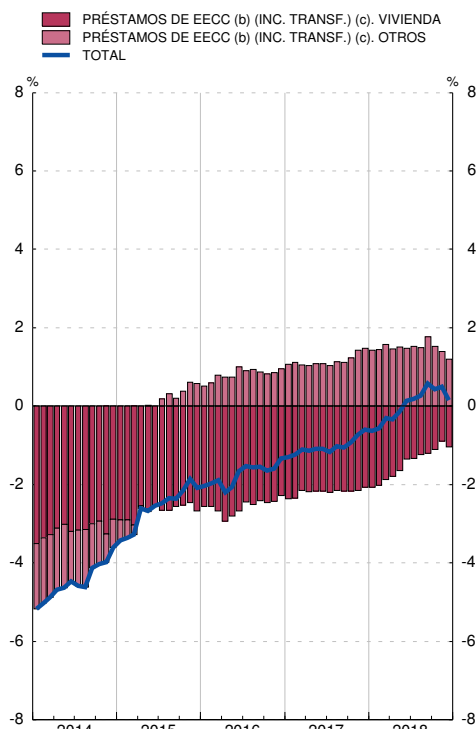

FUENTE: BE.

a. Las tasas de variación interanual se calculan como: flujo efectivo del período / saldo al principio del período.

b. Incluye los establecimientos financieros de crédito.

c. Incluye los préstamos transferidos, dados de baja de balance, a fondos de titulización, a la SAREB, que es una Sociedad de Gestión de Activos (SGA) y otros traspasos.

8.8. FINANCIACIÓN BRUTA A LAS ADMINISTRACIONES PÚBLICAS RESIDENTES EN ESPAÑA

■ Serie representada gráficamente.

Millones de euros y porcentajes

	Financiación bruta			Valores a corto plazo				Valores a medio y largo plazo				Créditos no comerciales y resto			
	Deuda PDE (a)	Variación mensual de la deuda PDE	T1/12 de col. 1	Saldos	Variación mensual	T1/12 de los saldos	Contribuciones a T1/12 del total deuda PDE	Saldos	Variación mensual	T1/12 de los saldos	Contribuciones a T1/12 del total deuda PDE	Saldos	Variación mensual	T1/12 de los saldos	Contribuciones a T1/12 del total deuda PDE
	1=4+8+12	2=5+9+13	3	4	5	6	7	8	9	10	11	12	13	14	15
13	979 031	87 529	9,8	78 977	18 400	30,4	2,1	682 133	72 822	12,0	8,2	217 921	-3 694	-1,7	-0,4
14	1 041 624	62 593	6,4	77 611	-1 365	-1,7	-0,1	744 078	61 944	9,1	6,3	219 935	2 014	0,9	0,2
15	P 1 073 934	32 310	3,1	80 798	3 187	4,1	0,3	792 772	48 694	6,5	4,7	200 364	-19 571	-8,9	-1,9
16	P 1 107 220	33 287	3,1	82 375	1 577	2,0	0,1	837 234	44 462	5,6	4,1	187 611	-12 753	-6,4	-1,2
17 Jun	P 1 135 138	10 168	2,5	77 213	-28	-4,0	-0,3	872 432	10 502	5,9	4,4	185 493	-306	-8,4	-1,5
Jul	P 1 130 558	-4 580	2,6	75 730	-1 482	-5,1	-0,4	872 633	201	6,3	4,7	182 194	-3 299	-9,8	-1,8
Ago	P 1 129 750	-808	2,4	72 914	-2 816	-7,1	-0,5	876 121	3 488	6,3	4,7	180 714	-1 480	-10,0	-1,8
Sep	P 1 133 377	3 627	2,3	73 208	294	-7,1	-0,5	880 377	4 255	5,4	4,1	179 792	-922	-7,7	-1,3
Oct	P 1 130 000	-3 377	2,2	72 498	-710	-10,2	-0,7	877 913	-2 463	5,8	4,4	179 589	-204	-8,2	-1,4
Nov	P 1 138 962	8 961	3,5	75 126	2 627	-7,5	-0,5	888 111	10 198	6,5	4,9	175 225	-3 864	-5,2	-0,9
Dic	P 1 144 425	5 464	3,4	75 603	477	-8,2	-0,6	894 924	6 812	6,9	5,2	173 898	-1 826	-7,3	-1,2
18 Ene	P 1 145 837	1 412	3,0	74 078	-1 525	-10,2	-0,8	895 711	788	7,5	5,6	176 048	2 149	-10,4	-1,8
Feb	P 1 157 988	12 150	3,8	71 882	-2 196	-12,8	-0,9	913 071	17 360	8,1	6,1	173 035	-3 013	-8,4	-1,4
Mar	P 1 160 736	2 749	3,1	69 553	-2 329	-13,4	-1,0	919 545	6 474	7,2	5,5	171 638	-1 397	-8,8	-1,5
Abr	P 1 150 559	-10 178	3,2	68 455	-1 098	-13,3	-0,9	911 680	-7 865	7,5	5,7	170 424	-1 214	-9,0	-1,5
May	P 1 155 377	4 819	2,7	66 753	-1 702	-13,6	-0,9	921 490	9 810	6,9	5,3	167 134	-3 290	-10,0	-1,7
Jun	P 1 163 968	8 591	2,5	65 894	-859	-14,7	-1,0	929 040	7 550	6,5	5,0	169 034	1 900	-8,9	-1,4
Jul	P 1 160 746	-3 222	2,7	66 626	732	-12,0	-0,8	928 137	-903	6,4	4,9	165 983	-3 051	-8,9	-1,4
Ago	P 1 163 098	2 352	3,0	65 522	-1 104	-10,1	-0,7	933 158	5 020	6,5	5,0	164 419	-1 565	-9,0	-1,4
Sep	P 1 175 704	12 605	3,7	65 143	-379	-11,0	-0,7	944 672	11 514	7,3	5,7	165 889	1 470	-7,7	-1,2
Oct	A 1 160 976	-14 727	2,7	65 870	726	-9,1	-0,6	935 527	-9 145	6,6	5,1	159 580	-6 309	-11,1	-1,8
Nov	A 1 169 224	8 248	2,7	67 670	1 801	-9,9	-0,7	944 042	8 515	6,3	4,9	157 512	-2 068	-10,4	-1,6

FINANCIACIÓN BRUTA A LAS ADMINISTRACIONES PÚBLICAS
Tasas de variación interanual

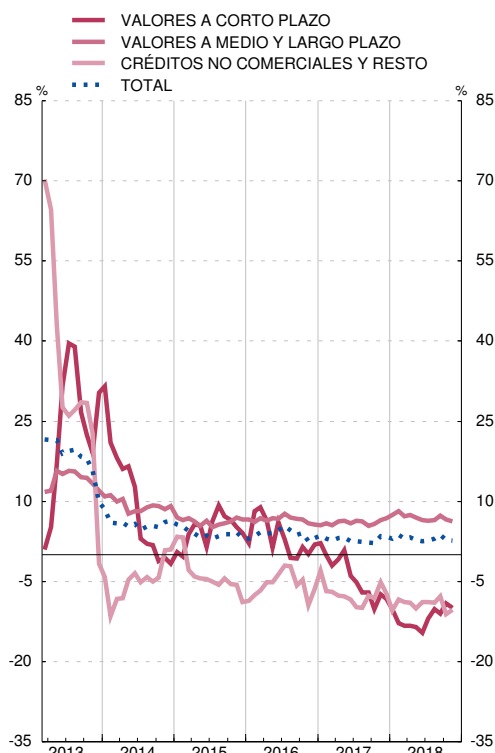

FINANCIACIÓN BRUTA A LAS ADMINISTRACIONES PÚBLICAS
Contribuciones a la tasa de variación interanual

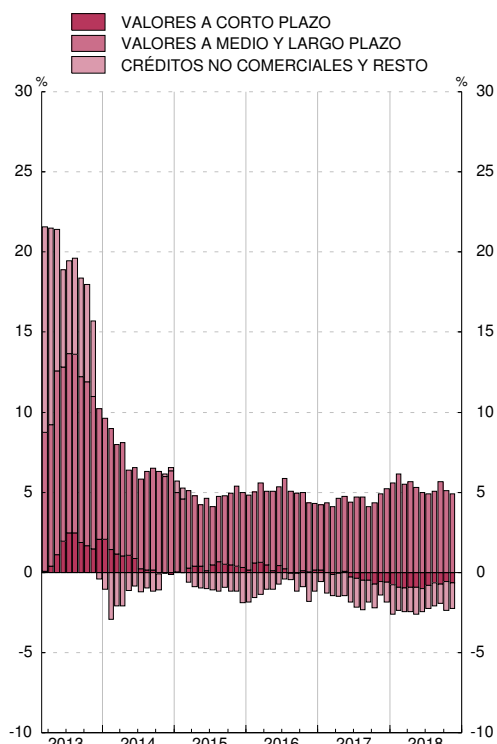

FUENTE: BE.

a. Deuda elaborada según la metodología del Protocolo de Déficit Excesivo (PDE). Deuda bruta nominal consolidada.

8.9. CRÉDITO DE ENTIDADES DE CRÉDITO Y EFC A OTROS SECTORES RESIDENTES. DETALLE POR FINALIDADES

■ Serie representada gráficamente.

Millones de euros y porcentajes

	Total (a)	Financiación de actividades productivas					Otras financ.a personas físicas por func. de gasto					Financiación a instituciones privadas sin fines de lucro	Sin clasificar	Pro memoria: construcción y vivienda (d)		
		Total	Agricultura, ganadería y pesca	Industria (excepto construcción)	Construcción	Servicios	Total	Adquisición y rehab. de vivienda propia	Bienes de consumo duradero	Resto (b)						
											Del cual				Servicios inmobiliarios	Del cual
1	2	3	4	5	6	7	8	9	10	11	12	13	14	15		
13	1 448 244	719 180	18 448	115 465	60 154	525 113	176 822	714 984	604 395	580 784	25 910	84 679	6 299	7 781	841 371	
14	1 380 218	674 082	17 693	112 268	49 770	494 351	150 317	689 962	579 793	557 973	29 022	81 148	5 962	10 211	779 879	
15	1 327 080	644 282	18 106	110 463	43 936	471 776	135 190	663 307	552 069	531 256	32 482	78 756	5 817	13 675	731 195	
16	1 276 172	604 822	18 972	107 763	39 898	438 189	120 805	652 488	535 365	516 612	36 281	80 842	5 153	13 708	696 068	
15 //	1 357 642	661 534	17 761	110 005	46 090	487 678	138 329	680 021	563 996	542 535	31 351	84 674	5 745	10 342	748 414	
15 ///	1 339 139	655 019	17 996	109 825	45 445	481 752	135 851	667 373	557 659	536 511	31 200	78 514	5 706	11 042	738 956	
15 IV	1 327 080	644 282	18 106	110 463	43 936	471 776	135 190	663 307	552 069	531 256	32 482	78 756	5 817	13 675	731 195	
16 /	1 293 409	616 325	18 544	110 167	42 663	444 951	128 871	658 412	546 812	526 382	33 081	78 519	5 403	13 268	718 346	
16 //	1 298 002	614 075	18 887	109 812	41 577	443 798	124 805	665 230	543 932	523 595	37 347	83 951	5 277	13 421	710 314	
16 ///	1 277 796	604 274	19 011	106 623	41 230	437 409	123 177	655 118	540 279	521 232	36 817	78 023	5 187	13 218	704 685	
16 IV	1 276 172	604 822	18 972	107 763	39 898	438 189	120 805	652 488	535 365	516 612	36 281	80 842	5 153	13 708	696 068	
17 /	1 266 098	598 215	19 113	108 524	38 834	431 744	118 823	648 283	531 493	512 743	37 587	79 203	4 881	14 719	689 150	
17 //	1 262 296	592 142	19 894	110 682	36 020	425 546	116 449	655 767	528 604	510 258	41 106	86 057	5 229	9 157	681 073	
17 ///	1 249 068	587 628	20 023	108 971	35 450	423 183	112 310	646 569	525 899	507 203	42 826	77 843	5 210	9 661	673 659	
17 IV	1 253 916	591 615	20 330	108 533	34 626	428 125	109 998	646 734	521 889	503 027	43 894	80 951	5 170	10 398	666 513	
18 /	1 224 725	564 048	20 519	105 970	31 377	406 181	101 338	646 058	519 134	500 309	45 466	81 458	5 253	9 366	651 849	
18 //	1 229 717	557 798	20 711	105 048	29 167	402 870	100 952	655 297	519 259	500 857	48 832	87 205	5 378	11 245	649 378	
18 ///	1 213 308	549 891	21 038	106 128	28 405	394 319	97 022	648 307	517 118	498 949	48 669	82 520	5 328	9 783	642 544	

CRÉDITO POR FINALIDADES
Tasas de variación interanual (c)

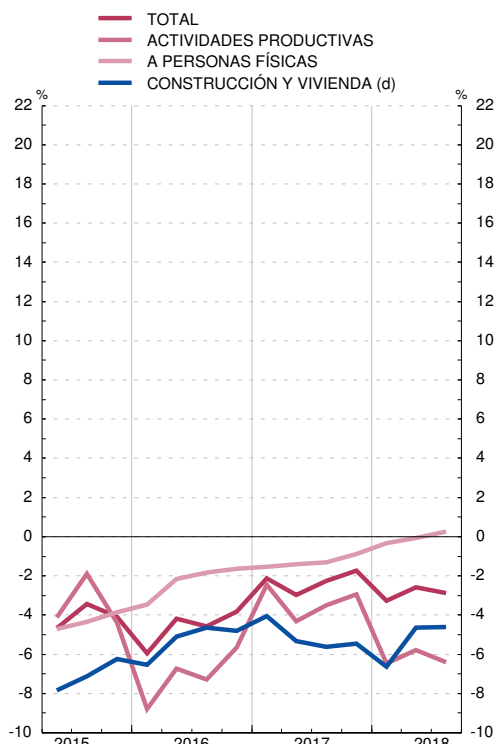

CRÉDITO POR FINALIDADES A PERSONAS FÍSICAS
Tasas de variación interanual (c)

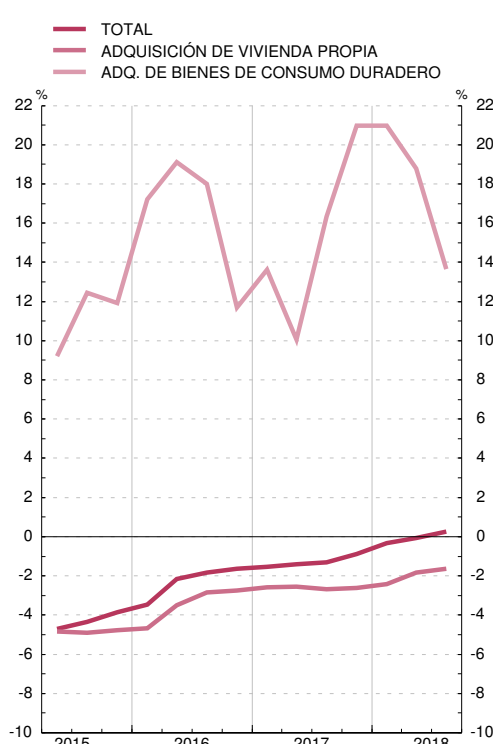

FUENTE: BE.

a. Véanse los cuadros 4.13, 4.18 y 4.23 del Boletín Estadístico y sus notas que difunden en www.bde.es y nota de novedades de Boletín Estadístico de junio 2014.

b. Recoge los préstamos y créditos a hogares para la adquisición de terrenos y fincas rústicas, la adquisición de valores, la adquisición de bienes y servicios corrientes no considerados de consumo duradero (por ejemplo, préstamos para financiar gastos de viaje) y los destinados a finalidades diversas no incluidos entre los anteriores.

c. Los activos titulizados que han vuelto al balance como consecuencia de la entrada en vigor de la CBE 4/2004, han introducido una ruptura en las series en junio de 2005.

Las tasas representadas en el gráfico se han ajustado para eliminar este efecto.

d. Comprende: construcción, actividades inmobiliarias y adquisición y rehabilitación de viviendas. Las tasas representadas se ajustan para eliminar el efecto de reclasificaciones.

8.10. CUENTA DE RESULTADOS DE ENTIDADES DE DEPOSITO RESIDENTES EN ESPAÑA

■ Serie representada gráficamente.

	En porcentaje sobre el balance medio ajustado											En porcentaje				
	1	2	3	4	5	6	7		8	9	10	11	12	13	14	15
							Del cual	Otros resultados de explotación								
Productos financieros	Costes	Margen de intereses	Rendimiento instr. cap. y otros pos. y gastos	Margen bruto	Gastos de explotación	De personal	Otros resultados de explotación	Resultado de la actividad de explotación	Resto de productos y costes	Benefic. antes de impuest. (cont. hasta 1991)	Rentabilidad media de Fondos propios (a)	Rentabilidad media de operac. activas (b)	Coste medio de operaciones pasivas (b)	Diferencia (13-14)		
15	1,6	0,6	1,0	0,9	1,9	1,0	0,6	0,6	0,2	0,1	0,2	5,1	1,8	0,8	1,0	
16	1,4	0,4	1,0	0,9	1,9	1,1	0,6	0,8	-0,0	0,2	-0,4	3,1	1,6	0,6	1,0	
17	1,3	0,4	0,9	1,1	2,0	1,1	0,6	0,4	0,5	0,3	0,4	-0,3	1,5	0,5	1,0	
15 IV	1,6	0,6	1,0	0,9	1,9	1,0	0,6	0,6	0,2	0,1	0,2	5,1	1,8	0,8	1,0	
16 I	1,5	0,5	1,0	1,1	2,0	1,0	0,5	0,3	0,7	0,2	0,5	4,8	1,7	0,7	1,0	
II	1,5	0,5	1,0	1,1	2,1	1,0	0,6	0,5	0,6	0,2	0,6	4,9	1,7	0,7	1,0	
III	1,4	0,4	1,0	0,7	1,7	1,0	0,5	0,3	0,4	0,1	0,4	5,0	1,6	0,6	1,0	
IV	1,4	0,4	1,0	0,9	1,9	1,1	0,6	0,8	-0,0	0,2	-0,4	3,1	1,6	0,6	1,0	
17 I	1,4	0,4	1,0	1,1	2,1	1,1	0,6	0,4	0,6	0,0	0,6	3,4	1,6	0,6	1,0	
II	1,4	0,4	1,0	0,9	1,9	1,2	0,6	0,9	-0,1	1,3	-1,3	-1,9	1,5	0,5	1,0	
III	1,4	0,4	1,0	0,7	1,7	1,1	0,6	0,4	0,2	0,1	0,2	-2,6	1,5	0,5	1,0	
IV	1,3	0,4	0,9	1,1	2,0	1,1	0,6	0,4	0,5	0,3	0,4	-0,3	1,5	0,5	1,0	
18 I	1,3	0,4	0,9	1,0	2,0	1,1	0,6	0,2	0,7	0,0	0,6	-0,3	1,4	0,5	1,0	
II	1,4	0,4	1,0	1,1	2,0	1,1	0,6	0,2	0,7	0,1	0,6	5,1	1,4	0,5	1,0	
III	1,3	0,4	1,0	1,0	1,9	1,1	0,6	0,2	0,7	-0,2	0,8	6,9	1,4	0,5	1,0	

CUENTA DE RESULTADOS
Ratios sobre balance ajustado medio y rentabilidades

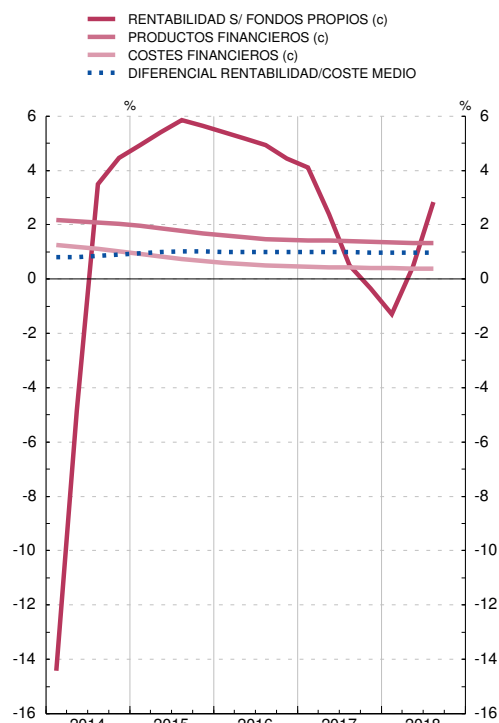

CUENTA DE RESULTADOS
Ratios sobre balance ajustado medio

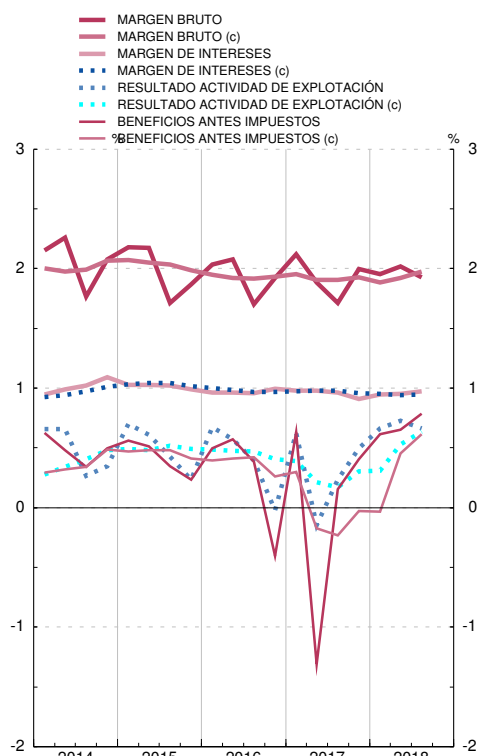

FUENTE: BE.

Nota: Las series de base de este indicador figuran en el Boletín Estadístico del Banco de España, cuadro 4.36.

a. Beneficio antes de impuestos dividido por Fondos propios.

b. Para calcular la rentabilidad y el coste medio, sólo se han considerado los activos y pasivos financieros que originan productos y costes financieros, respectivamente.

c. Media de los cuatro últimos trimestres.

8.11. FONDOS DE INVERSIÓN EN VALORES MOBILIARIOS, RESIDENTES EN ESPAÑA: DETALLE POR VOCACIÓN

■ Serie representada gráficamente.

Millones de euros y porcentajes

	Total				FMM (a)				IIC renta fija (b)				IIC renta variable (c)				Otros fondos (d)
	Patrimonio	Variación mensual	De la cual		Patrimonio	Variación mensual	De la cual		Patrimonio	Variación mensual	De la cual		Patrimonio	Variación mensual	De la cual		
			Suscripción neta	Rentabilidad últimos 12 meses			Suscripción neta	Rentabilidad últimos 12 meses			Suscripción neta	Rentabilidad últimos 12 meses			Suscripción neta	Rentabilidad últimos 12 meses	
1	2	3	4	5	6	7	8	9	10	11	12	13	14	15	16	17	
12	116 074	-7 872	-9 688	5,25	6 983	-1 052	-1 514	2,14	89 667	-7 139	-7 595	4,49	15 065	1 065	-664	11,13	4 359
13	135 045	18 971	13 883	6,85	8 421	1 438	1 354	1,34	98 302	8 635	7 215	3,79	23 794	8 729	4 462	21,38	4 528
14	167 537	32 492	28 601	3,32	7 299	-1 122	-563	0,58	119 113	20 811	18 226	3,05	34 238	10 444	9 467	5,06	6 886
15	192 242	24 704	25 408	1,41	8 320	1 021	-154	0,01	123 499	4 386	7 747	0,36	47 739	13 501	12 134	3,52	12 683
16	200 551	8 309	7 150	1,11	9 722	1 402	1 515	-0,05	127 256	3 757	6 592	0,47	42 655	-5 084	-1 373	2,83	20 917
17	227 889	27 338	19 383	3,02	7 122	-2 600	-2 488	-0,29	126 600	-656	-151	0,61	58 655	15 999	10 851	7,61	35 512
17 Jul	217 393	1 906	1 443	3,60	8 472	-56	-59	-0,17	126 185	94	-228	0,51	52 922	1 100	1 009	10,67	29 813
17 Ago	217 535	142	785	3,02	8 310	-163	-152	-0,23	125 425	-761	-117	0,31	53 099	177	559	9,16	30 701
17 Sep	219 853	2 317	673	3,94	8 020	-290	-200	-0,21	125 440	15	-374	0,55	54 953	1 854	821	11,40	31 440
17 Oct	223 065	3 213	1 537	4,78	7 774	-245	-227	-0,25	125 763	323	-180	1,13	56 557	1 603	806	12,56	32 972
17 Nov	225 212	2 147	2 932	4,51	7 373	-402	-397	-0,25	126 142	380	673	1,41	57 384	828	1 293	11,07	34 312
17 Dic	227 889	2 677	2 276	3,02	7 122	-251	-246	-0,29	126 600	458	430	0,61	58 655	1 270	1 028	7,61	35 512
18 Ene	233 209	5 320	3 743	4,15	6 910	-213	-203	-0,33	126 759	158	161	1,17	61 533	2 879	1 783	9,65	38 007
18 Feb	234 361	1 152	3 564	1,92	6 663	-246	-241	-0,34	126 189	-570	-25	0,39	62 403	870	2 233	4,58	39 105
18 Mar	234 820	459	2 248	0,26	6 578	-85	-61	-0,37	125 974	-215	-9	0,16	62 359	-44	1 156	0,16	39 909
18 Abr	238 459	3 639	1 427	0,87	6 610	31	-62	-0,39	126 353	378	256	0,22	64 551	2 192	426	1,77	40 946
18 May	238 295	-164	956	-0,04	6 378	-231	-219	-0,56	125 466	-887	32	-1,02	64 649	99	295	1,00	41 801
18 Jun	239 150	855	1 242	0,46	6 370	-8	-9	-0,51	125 399	-66	-619	-0,70	64 747	97	890	2,11	42 633
18 Jul	242 006	2 856	1 096	1,07	6 712	342	364	-0,49	125 241	-158	-557	-0,53	66 140	1 394	399	3,46	43 913
18 Ago	240 999	-1 007	478	0,69	6 775	63	69	-0,53	124 227	-1 014	-382	-1,03	65 933	-207	462	3,16	44 064
18 Sep	241 225	226	141	-0,11	6 611	-164	-160	-0,50	123 578	-649	-869	-1,14	66 360	426	648	1,07	44 676
18 Oct	235 895	-5 330	60	-3,10	6 668	57	54	-0,50	121 375	-2 203	-1 296	-2,17	64 051	-2 309	828	-5,19	43 801

PATRIMONIO

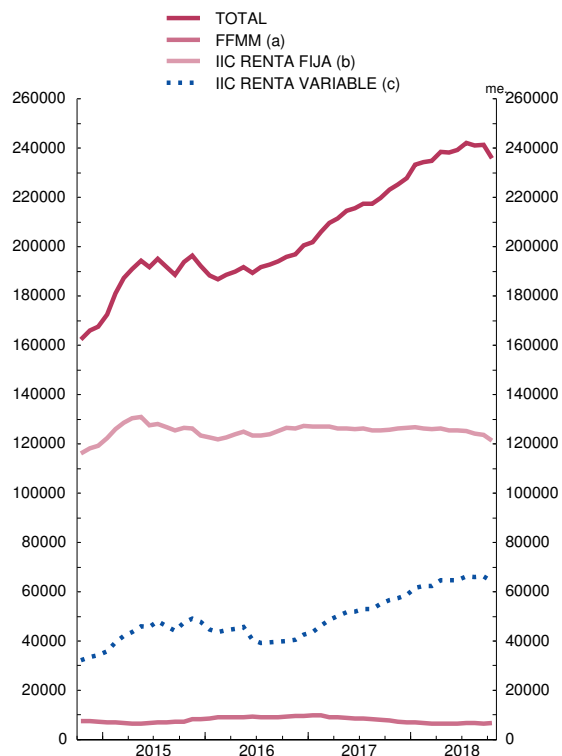

RENTABILIDAD ÚLTIMOS DOCE MESES

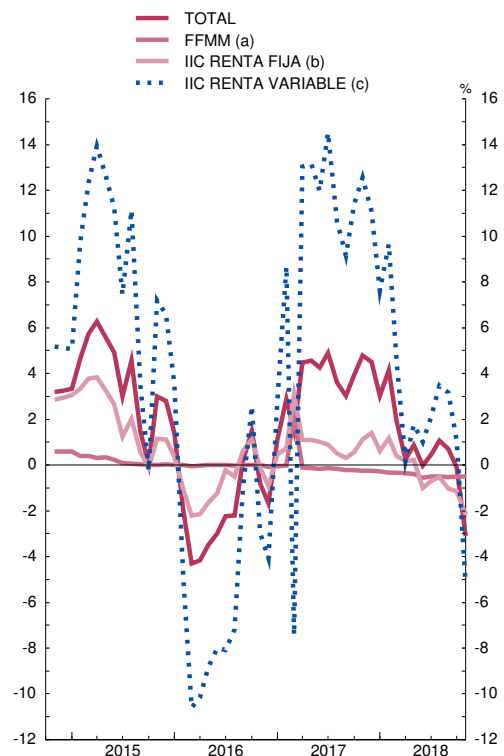

FUENTES: CNMV e Inverco.

a. Hasta diciembre de 2007 se refiere a FIAMM y desde enero de 2008 a la nueva categoría FMM.

b. Incluye FIM renta fija a corto y largo en euros e internacional, renta fija mixta en euros e internacional y fondos garantizados.

c. Incluye FIM renta variable y variable mixta en euros, nacional e internacional.

d. Fondos globales.

8.12. ÍNDICES DE COTIZACIÓN DE ACCIONES Y CONTRATACIÓN DE MERCADOS. ESPAÑA Y ZONA DEL EURO

■ Serie representada gráficamente.

Índices, millones de euros y miles de contratos

	Índices de cotización de acciones				Contratación de mercados (importes en millones de euros)							
	General de la Bolsa de Madrid	IBEX-35	Índice europeo Dow Jones EURO STOXX		Mercado bursátil		Deuda pública anotada	AIAF renta fija	Opciones (Miles de contratos)		Futuros (Miles de contratos)	
			Amplio	50	Acciones	Renta fija			Renta fija	Renta variable	Renta fija	Renta variable
	1	2	3	4	5	6	7	8	9	10	11	12
16	886,67	8 794,04	324,62	3 031,42	651 389	5 434	5 825 330	164 465	-	23 223	-	7 092
17	1 037,04	10 282,14	376,96	3 485,81	651 244	434	4 963 741	76 505	-	20 747	-	6 435
18	P 962,82	9 508,10	373,29	3 369,19	587 203	-	2 337 019	...	-	17 666	-	6 499
17 Sep	1 048,41	10 381,50	388,99	3 594,85	42 349	0	457 953	5 462	...	1 992	...	527
Oct	1 061,75	10 523,50	397,81	3 673,95	64 714	0	570 585	1 596	...	751
Nov	1 033,04	10 211,00	389,68	3 569,93	46 129	-	1 831	...	594
Dic	1 015,17	10 043,90	385,50	3 503,96	47 723	-	2 174	...	531
18 Ene	1 058,44	10 451,50	397,83	3 609,29	50 903	-	43	...	534
Feb	1 000,89	9 840,30	382,40	3 438,96	46 605	-	550 299	36	...	635
Mar	975,93	9 600,40	373,99	3 361,50	49 324	-	1 837	...	580
Abr	1 012,57	9 980,60	390,43	3 536,26	65 755	-	586 614	1 251	...	468
May	959,25	9 465,50	380,78	3 406,65	66 043	-	625 684	1 507	...	623
Jun	975,26	9 622,70	376,91	3 395,60	59 594	-	574 422	2 461	...	545
Jul	998,72	9 870,70	389,82	3 525,49	47 385	-	1 809	...	493
Ago	951,78	9 399,10	379,39	3 392,90	32 698	-	842	...	468
Sep	951,07	9 389,20	378,27	3 399,20	35 005	-	1 899	...	501
Oct	899,11	8 893,50	353,06	3 197,51	54 069	-	1 504	...	641
Nov	911,84	9 077,20	348,98	3 173,13	41 006	-	1 527	...	521
Dic	P 862,60	8 539,90	328,49	3 001,42	38 817	-	2 950	...	489

ÍNDICE DE COTIZACIÓN DE ACCIONES
Base enero de 1994 = 100

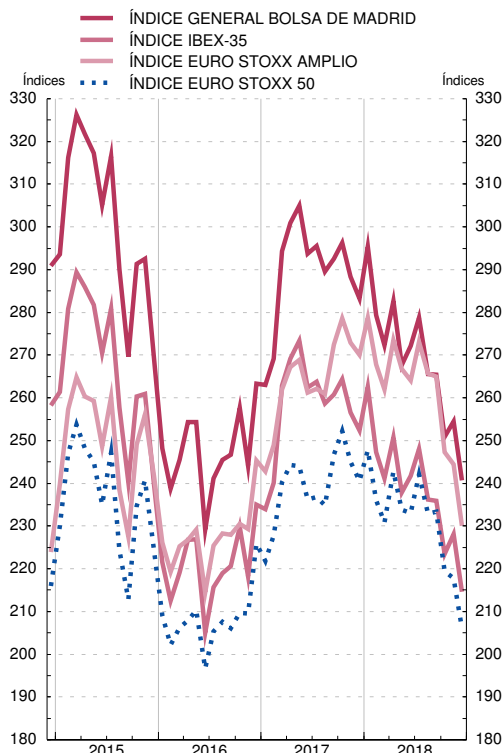

CONTRATACIÓN DE MERCADOS

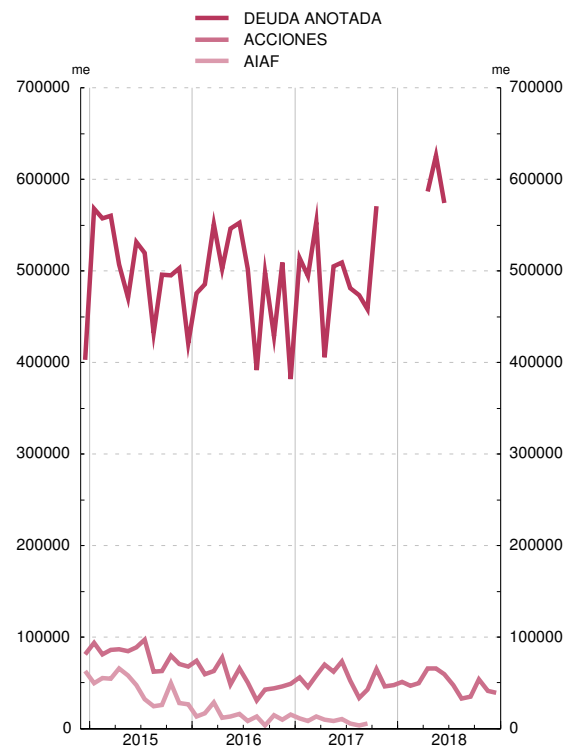

FUENTES: Bolsas de Madrid, Barcelona, Bilbao y Valencia (columnas 1, 2, 5 y 6); Reuters (columnas 3 y 4); AIAF (columna 8) y Mercado español de futuros financieros (MEFFSA) (columnas 9 a 12)

8.13. OTRAS ENTIDADES FINANCIERAS (a): BALANCE FINANCIERO CONSOLIDADO (b)

■ Serie representada gráficamente.

Miles de millones de Euros

	Activos financieros netos 1=2+5+8+11-14-15	Activos financieros exteriores netos			Activos financieros netos frente a las Administraciones públicas residentes			Activos financieros netos frente a Instituciones financieras monetarias residentes (c)			Activos financieros netos frente a Otros sectores residentes (d)			Participaciones en el capital y en Fondos de inversión	Otros pasivos (neto)	Pro memoria: Activos financieros totales
		Neto	Activo	Pasivo	Neto	Activo	Pasivo	Neto	Activo	Pasivo	Neto	Activo	Pasivo			
10	49	34	301	267	86	89	3	387	780	392	-118	189	307	361	-21	1 359
11	44	4	241	237	122	123	1	370	737	366	-147	164	311	317	-12	1 264
12	17	-11	215	227	126	128	1	295	629	334	-122	194	316	287	-16	1 166
13	-54	-14	198	212	152	157	5	254	551	297	-150	196	345	313	-17	1 101
14 / IV	-73	25	243	218	188	192	4	243	528	285	-165	202	367	383	-19	1 165
15 / I	-69	61	276	215	189	193	4	242	519	277	-176	212	387	403	-18	1 200
II	-41	90	286	197	184	188	4	226	494	268	-152	220	372	408	-19	1 188
III	-23	109	303	195	183	186	4	213	476	263	-144	222	366	406	-21	1 189
IV	-31	121	310	189	195	198	3	206	464	258	-151	216	367	424	-21	1 188
16 / I	-23	123	309	187	198	202	4	212	451	238	-162	208	370	418	-25	1 170
II	-17	140	319	179	209	212	3	200	436	236	-171	209	380	419	-25	1 175
III	-17	159	332	173	215	218	3	192	429	237	-175	213	388	432	-23	1 192
IV	-23	168	341	173	212	214	3	195	426	232	-172	216	388	447	-22	1 198
17 / I	-32	183	358	175	207	209	3	182	411	229	-169	223	392	462	-28	1 201
II	-38	196	371	175	204	207	3	168	394	226	-163	222	385	472	-28	1 194
III	-46	219	384	165	200	202	3	153	381	228	-164	218	382	481	-28	1 185
IV	-39	260	398	138	199	201	2	129	359	230	-170	216	386	485	-28	1 173
18 / I	-42	259	400	141	205	207	2	120	345	225	-179	210	390	479	-33	1 162
II	-38	276	410	134	201	203	2	113	332	219	-176	212	388	485	-34	1 157
III	-50	279	410	131	195	197	2	111	322	212	-181	211	392	488	-34	1 141

ACTIVOS FINANCIEROS

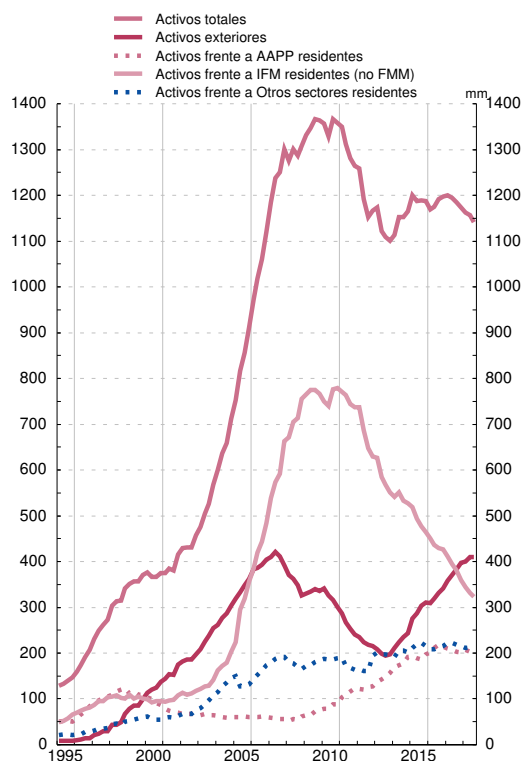

PASIVOS

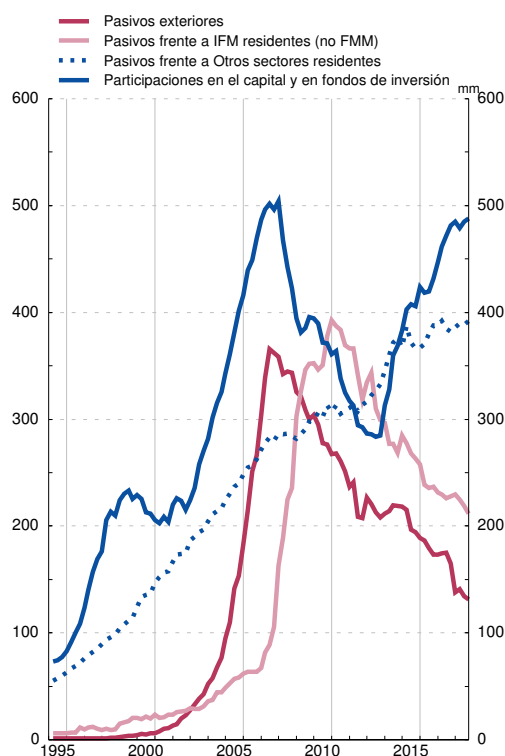

FUENTE: Cuentas financieras de la economía española

(a) Constituido por Fondos de inversión (Instituciones de inversión colectiva incluidos los Fondos monetarios), Instituciones financieras de ámbito limitado y prestamistas de dinero, Empresas de seguros y Fondos de pensiones, Otros intermediarios financieros y Auxiliares financieros

(b) La consolidación se refiere a la compensación de las posiciones activas y pasivas (intra-sectoriales) entre las entidades que conforman un sector económico o agrupación de sectores económicos, en este caso, las incluidas en la agrupación institucional Otras entidades financieras

(c) Excepto Fondos del mercado monetario que en este indicador están incluidos entre las entidades que constituyen la agrupación institucional Otras entidades financieras

(d) Empresas no financieras, Hogares e Instituciones sin fines de lucro al servicio de los hogares

9.1. TIPOS DE INTERÉS. EUROSISTEMA Y MERCADO DE DINERO. ZONA DEL EURO Y SEGMENTO ESPAÑOL

■ Serie representada gráficamente.

Medias de datos diarios. Porcentajes

	Eurosistema: operaciones de regulación monetaria				Mercado interbancario													
	Operaciones principales de financiación: subastas semanales	Operaciones de financiación a largo plazo: subastas mensuales	Facilidades permanentes		Zona del euro: depósitos (euríbor) (a)					España								
			De crédito	De depósito	Día a día (EONIA)	A un mes	A tres meses	A seis meses	A un año	Depósitos no transferibles					Operaciones temporales con deuda pública			
										Día a día	A un mes	A tres meses	A seis meses	A un año	Día a día	A un mes	A tres meses	A un año
1	2	3	4	5	6	7	8	9	10	11	12	13	14	15	16	17	18	
17	0,00	0,00	0,25	-0,40	-0,355	-0,37	-0,33	-0,26	-0,15	-0,32	-0,35	-0,33	-	-	-0,45	-0,47	-0,43	-0,39
18	0,00	0,00	0,25	-0,40	-0,363	-0,37	-0,32	-0,27	-0,17	0,00	-0,35	-0,33	-0,30	-	-	-	-	-
19	A	0,00	-	-0,40	-0,367	-0,37	-0,31	-0,24	-0,12	-0,37	-	-0,33	-	-	-	-	-	-
17 Oct	0,00	0,00	0,25	-0,40	-0,359	-0,37	-0,33	-0,27	-0,18	-	-	-0,33	-	-	-	-	-	-
Nov	0,00	0,00	0,25	-0,40	-0,349	-0,37	-0,33	-0,27	-0,19	-	-	-0,33	-	-	-	-	-	-
Dic	0,00	0,00	0,25	-0,40	-0,342	-0,37	-0,33	-0,27	-0,19	-	-0,35	-0,33	-	-	-	-	-	-
18 Ene	0,00	-	0,25	-0,40	-0,362	-0,37	-0,33	-0,27	-0,19	-	-	-0,34	-	-	-	-	-	-
Feb	0,00	0,00	0,25	-0,40	-0,365	-0,37	-0,33	-0,27	-0,19	-	-	-	-	-	-	-	-	-
Mar	0,00	0,00	0,25	-0,40	-0,364	-0,37	-0,33	-0,27	-0,19	-	-	-0,33	-0,30	-	-	-	-	-
Abr	0,00	0,00	0,25	-0,40	-0,366	-0,37	-0,33	-0,27	-0,19	0,00	-	-0,33	-	-	-	-	-	-
May	0,00	0,00	0,25	-0,40	-0,363	-0,37	-0,33	-0,27	-0,19	-	-	-0,33	-	-	-	-	-	-
Jun	0,00	0,00	0,25	-0,40	-0,362	-0,37	-0,32	-0,27	-0,18	0,00	-	-	-	-	-	-	-	-
Jul	0,00	0,00	0,25	-0,40	-0,364	-0,37	-0,32	-0,27	-0,18	-	-	-	-	-	-	-	-	-
Ago	0,00	0,00	0,25	-0,40	-0,359	-0,37	-0,32	-0,27	-0,17	-	-	-	-	-	-	-	-	-
Sep	0,00	0,00	0,25	-0,40	-0,363	-0,37	-0,32	-0,27	-0,17	0,00	-	-	-	-	-	-	-	-
Oct	0,00	-	0,25	-0,40	-0,366	-0,37	-0,32	-0,26	-0,15	-	-	-	-	-	-	-	-	-
Nov	0,00	0,00	0,25	-0,40	-0,361	-0,37	-0,32	-0,26	-0,15	0,00	-	-	-	-	-	-	-	-
Dic	0,00	0,00	0,25	-0,40	-0,360	-0,37	-0,31	-0,24	-0,13	-	-0,35	-0,30	-	-	-	-	-	-
19 Ene	0,00	-	0,25	-0,40	-0,367	-0,37	-0,31	-0,24	-0,12	-0,37	-	-0,33	-	-	-	-	-	-

EUROSISTEMA: OPERACIONES DE REGULACIÓN MONETARIA E INTERBANCARIO DÍA A DÍA DE LA ZONA DEL EURO

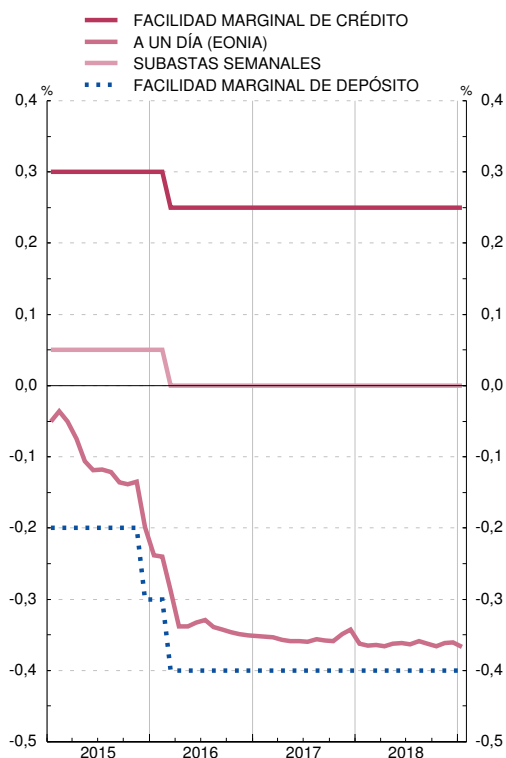

MERCADO INTERBANCARIO: ZONA DEL EURO A TRES MESES Y A UN AÑO

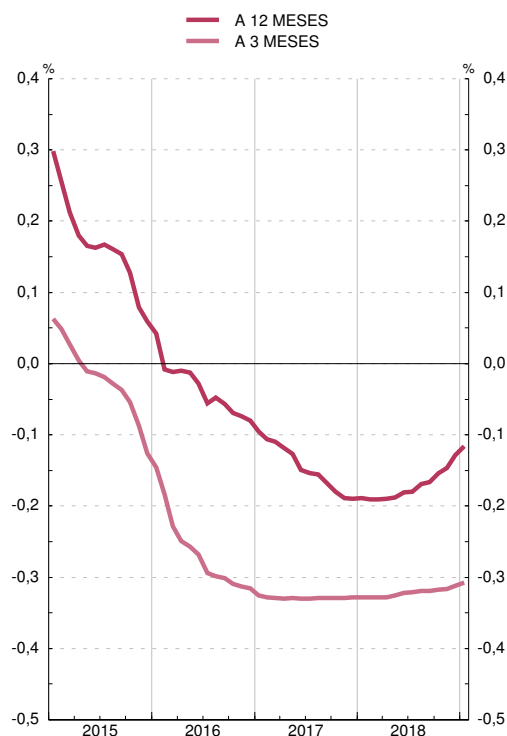

FUENTE: BCE (columnas 1 a 8).

a. Hasta diciembre de 1998, se han calculado ponderando los tipos de interés nacionales por el PIB.

9.2. TIPOS DE INTERÉS. MERCADOS DE VALORES ESPAÑOLES A CORTO Y A LARGO PLAZO

■ Serie representada gráficamente.

Porcentajes

	Valores a corto plazo				Valores a largo plazo							
	Letras del Tesoro a un año		Pagarés de empresa a un año		Deuda del Estado							Obligaciones privadas negociadas en AIAF. Vencimiento a más de dos años
	Emisión: tipo marginal	Mercado secundario. Operaciones simples al contado entre titulares de cuenta	Emisión	Mercado secundario. Operaciones simples al contado	Emisión: tipo marginal					Mercado secundario. Deuda anotada. Operaciones simples al contado entre titulares de cuenta		
					A tres años	A cinco años	A diez años	A quince años	A treinta años	A tres años	A diez años	
1	2	3	4	5	6	7	8	9	10	11	12	
16	-0,14	-0,16	0,05	0,15	0,10	0,41	1,45	1,93	2,55	0,07	1,39	2,28
17	-0,34	-0,34	-	0,05	-0,05	0,39	1,58	2,16	2,90	-0,07	1,56	1,97
18	-0,36	-0,38	-0,15	...	-0,04	0,40	1,46	1,95	2,55	-0,03	1,42	...
17 Sep	-0,35	-0,36	-	0,15	-0,01	0,22	1,37	2,18	2,79	-0,07	1,54	1,47
Oct	-0,31	-0,34	-	...	0,07	0,55	1,64	-	2,88	-0,03	1,61	...
Nov	-0,38	-0,38	-	...	-0,01	0,38	1,55	-	-	-0,09	1,49	...
Dic	-0,37	-0,41	-	...	-	0,30	1,49	1,95	-	-0,10	1,44	...
18 Ene	-0,40	-0,43	-	0,33	1,45	2,11	2,70	-0,06	1,47	...
Feb	-0,42	-0,41	-0,15	...	-0,01	0,39	1,59	2,11	2,73	0,01	1,52	...
Mar	-0,39	-0,42	-0,02	0,32	1,39	1,90	-	-0,06	1,35	...
Abr	-0,41	-0,42	-0,23	0,21	1,26	1,74	2,24	-0,15	1,22	...
May	-0,41	-0,36	-0,14	0,46	1,38	-	-	-0,05	1,39	...
Jun	-0,34	-0,35	-0,02	0,35	1,42	1,85	2,36	-0,06	1,37	...
Jul	-0,35	-0,39	-0,09	0,34	1,32	1,81	-	-0,13	1,32	...
Ago	-0,36	-0,39	-0,13	0,38	1,44	-	-	-0,06	1,37	...
Sep	-0,37	-0,37	-	0,42	1,50	-	2,60	0,01	1,44	...
Oct	-0,28	-0,30	0,14	0,63	1,65	-	2,69	0,11	1,57	...
Nov	-0,32	-0,34	0,11	0,57	1,62	2,13	-	0,09	1,58	...
Dic	-0,31	-0,32	0,03	0,42	1,47	-	-	-0,03	1,43	...

MERCADO PRIMARIO

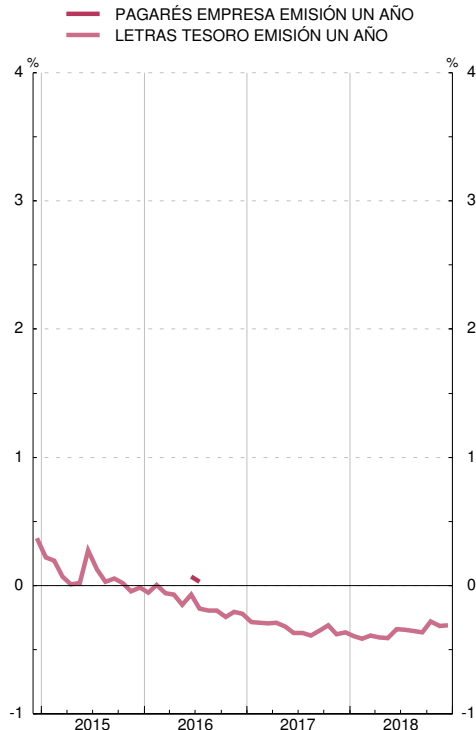

MERCADO SECUNDARIO

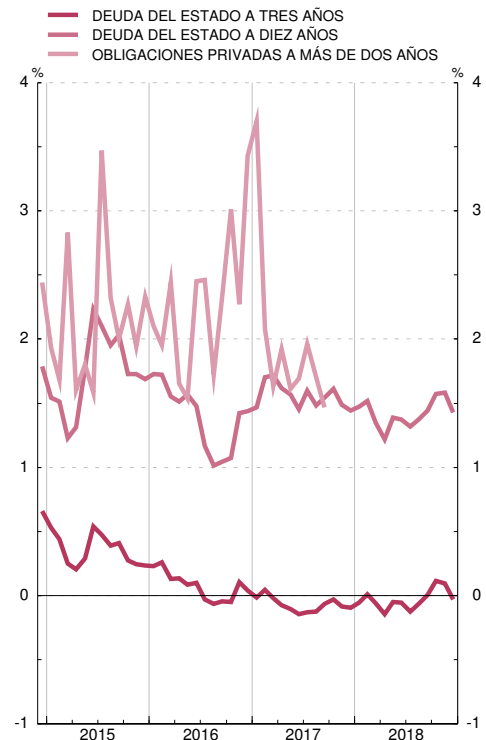

FUENTES: Principales emisores (columna 3); AIAF (columnas 4 y 12).

9.3. TIPOS DE INTERÉS DE NUEVAS OPERACIONES. ENTIDADES DE CRÉDITO Y EFC. (CBE 1/2010) NEDD/SDDS (a)

■ Serie representada gráficamente.

Porcentajes

	Préstamos y créditos (TAE) (b)							Depósitos (TEDR) (b)								
	Tipo sintético (d)	Hogares e ISFLSH			Sociedades no financieras			Tipo sintético (d)	Hogares e ISFLSH				Sociedades no financieras			
		Tipo sintético	Vi-vienda	Consumo y otros fines (e)	Tipo sintético	Hasta 1 millón de euros	Más 1 millón de euros (c)		Tipo sintético	A la vista y pre-aviso	Depósitos a plazo	Cesiones temporales	Tipo sintético	A la vista	Depósitos a plazo	Cesiones temporales
1	2	3	4	5	6	7	8	9	10	11	12	13	14	15	16	
16	2,43	3,06	2,18	5,83	2,29	2,97	1,67	0,09	0,08	0,06	0,11	0,15	0,14	0,15	0,13	0,05
17	2,29	3,03	2,05	5,93	2,12	2,66	1,61	0,06	0,05	0,04	0,08	0,02	0,11	0,10	0,16	-0,01
18	P 2,24	3,22	2,18	6,15	2,01	2,47	1,61	0,06	0,04	0,04	0,05	-0,15	0,14	0,10	0,37	0,13
17																
May	2,56	3,22	2,17	6,50	2,38	2,88	1,74	0,08	0,06	0,05	0,10	0,09	0,12	0,11	0,19	-0,16
Jun	2,45	3,18	2,16	6,20	2,27	2,73	1,83	0,07	0,06	0,04	0,10	0,06	0,12	0,11	0,16	0,00
Jul	2,57	3,18	2,18	6,28	2,42	3,14	1,66	0,08	0,06	0,04	0,11	0,02	0,12	0,11	0,21	-0,16
Ago	2,52	3,30	2,26	6,47	2,31	2,78	1,67	0,08	0,06	0,04	0,11	-	0,13	0,11	0,25	0,04
Sep	2,52	3,24	2,21	6,39	2,34	2,79	1,75	0,07	0,06	0,04	0,10	0,04	0,12	0,11	0,21	0,18
Oct	2,73	3,36	2,21	6,86	2,53	3,03	1,71	0,08	0,06	0,04	0,10	-	0,14	0,11	0,30	-0,05
Nov	2,54	3,13	2,20	5,79	2,34	2,75	1,77	0,07	0,06	0,04	0,10	-	0,14	0,11	0,30	0,01
Dic	2,29	3,03	2,05	5,93	2,12	2,66	1,61	0,06	0,05	0,04	0,08	0,02	0,11	0,10	0,16	-0,01
18																
Ene	2,50	3,22	2,18	6,31	2,33	2,86	1,68	0,06	0,05	0,04	0,08	-	0,12	0,10	0,21	0,02
Feb	2,42	3,24	2,21	6,29	2,20	2,60	1,69	0,06	0,05	0,04	0,07	0,02	0,11	0,10	0,22	-0,06
Mar	2,36	3,25	2,26	6,17	2,12	2,59	1,64	0,06	0,05	0,04	0,08	0,15	0,12	0,10	0,24	-0,08
Abr	2,49	3,30	2,23	6,43	2,25	2,72	1,69	0,06	0,05	0,04	0,07	-	0,12	0,09	0,25	-0,13
May	2,33	3,22	2,18	6,25	2,07	2,54	1,62	0,06	0,04	0,04	0,07	0,15	0,10	0,09	0,18	-0,26
Jun	2,34	3,20	2,17	6,07	2,10	2,50	1,75	0,06	0,04	0,04	0,06	0,07	0,13	0,09	0,42	-0,11
Jul	2,41	3,22	2,13	6,35	2,20	2,62	1,72	0,05	0,04	0,03	0,06	0,05	0,10	0,08	0,19	-0,24
Ago	2,40	3,41	2,28	6,65	2,11	2,48	1,60	0,05	0,04	0,03	0,05	0,15	0,10	0,08	0,21	-0,11
Sep	2,36	3,29	2,21	6,35	2,12	2,54	1,59	0,05	0,04	0,03	0,05	0,10	0,11	0,08	0,33	-0,11
Oct	2,48	3,37	2,25	6,56	2,25	2,89	1,38	0,05	0,04	0,03	0,05	-	0,11	0,09	0,24	-0,25
Nov	2,52	3,33	2,28	6,19	2,25	2,55	1,84	0,06	0,04	0,03	0,05	0,07	0,12	0,08	0,39	-0,40
Dic	P 2,24	3,22	2,18	6,15	2,01	2,47	1,61	0,06	0,04	0,04	0,05	-0,15	0,14	0,10	0,37	0,13

PRÉSTAMOS Y CRÉDITOS TIPOS SINTÉTICOS

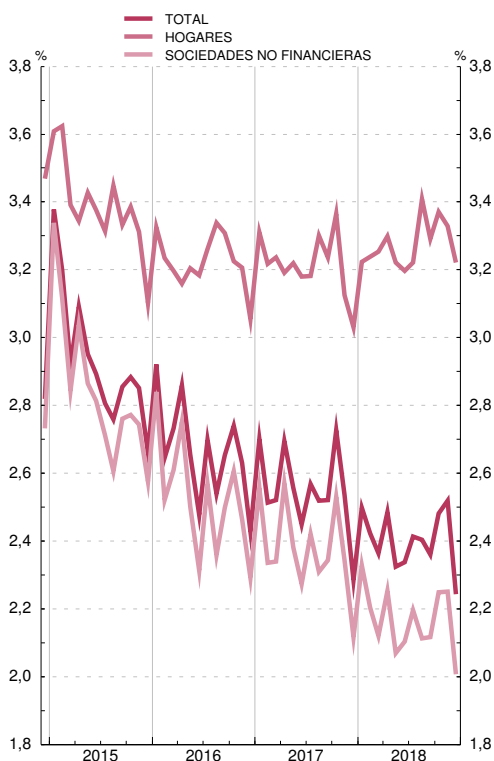

DEPÓSITOS TIPOS SINTÉTICOS

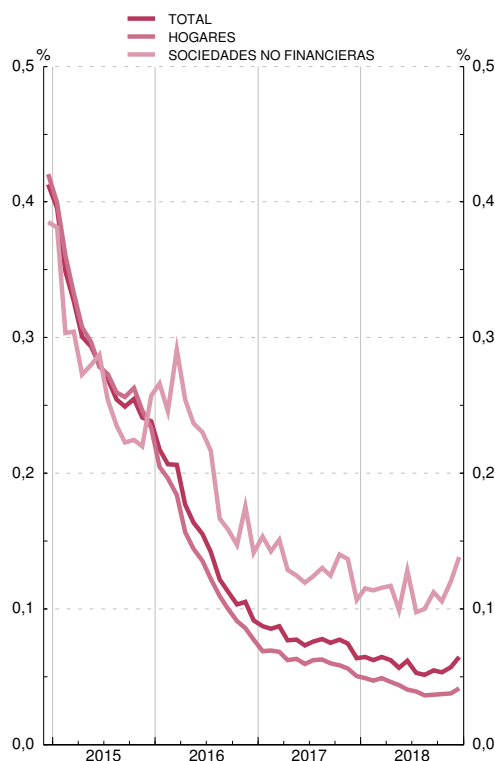

FUENTE: BE.

a. Cuadro incluido entre los requerimientos del FMI en el contexto de las Normas Especiales de Distribución de Datos (NEDD)

b. TAE: Tasa anual equivalente. TEDR: Tipo efectivo definición restringida, que equivale a TAE sin incluir comisiones.

c. Calculada sumando a la tasa TEDR, que no incluye comisiones y otros gastos, una media móvil de los mismos.

d. Los tipos sintéticos de los préstamos y de los depósitos se obtienen como la media de los tipos de interés de las nuevas operaciones ponderados por los saldos en euros recogidos en balance para todos los instrumentos de cada uno de los sectores.

e. Hasta mayo de 2010, inclusive, esta columna incluye el crédito concedido a través de tarjetas de crédito (véase nota de novedades del Boletín Estadístico julio-agosto 2010).

9.4. ÍNDICES DE COMPETITIVIDAD DE ESPAÑA FRENTE A LA UE 28 Y A LA ZONA DEL EURO

■ Serie representada gráficamente.

Base 1999 I = 100

	Frente a la Unión Europea (UE 28)									Frente a la zona del euro (a)				
	Total (a)				Componente nominal (b)	Componente precios (c)				Con precios industriales	Con precios de consumo	Con costes laborales unitarios totales (d)	Con costes laborales unitarios de manufacturas (d)	Con valores unitarios de las exportaciones
	Con precios industriales	Con precios de consumo	Con costes laborales unitarios totales (d)	Con valores unitarios de las exportaciones		Con precios industriales	Con precios de consumo	Con costes laborales unitarios totales (d)	Con valores unitarios de las exportaciones					
1	2	3	4	5	6	7	8	9	10	11	12	13	14	
16	110,0	107,8	101,7	98,3	102,0	107,8	105,7	99,6	96,7	110,0	108,1	102,9	112,6	99,8
17	111,1	108,8	101,2	99,3	102,5	108,4	106,1	98,7	97,3	110,9	108,7	102,3	113,5	101,1
18	...	109,0	102,8	...	106,0	108,7
17 I	111,3	108,5	101,6	99,3	102,4	108,6	105,9	99,2	97,3	111,1	108,5	102,6	112,8	101,1
II	110,9	109,1	101,1	98,5	102,4	108,3	106,6	98,8	96,6	110,8	109,1	102,3	113,2	100,3
III	111,2	108,5	101,3	99,4	102,7	108,3	105,6	98,7	97,2	110,7	108,2	102,3	113,8	101,1
IV	111,2	109,3	100,8	100,2	102,6	108,3	106,5	98,2	98,0	110,9	109,1	101,9	114,1	101,9
18 I	111,2	108,3	100,4	100,0	102,6	108,4	105,5	97,8	97,8	111,0	108,2	101,6	113,1	101,8
II	111,5	109,5	100,1	100,0	102,7	108,6	106,6	97,5	97,8	111,3	109,3	101,3	112,3	101,8
III	111,2	108,8	100,3	100,3	102,9	108,1	105,8	97,5	97,8	110,8	108,4	101,3	112,1	102,1
IV	...	109,3	102,8	...	106,3	108,9
18 Abr	111,5	109,0	...	99,7	102,6	108,7	106,2	...	97,6	111,3	108,9	101,5
May	111,5	109,6	...	100,4	102,7	108,5	106,7	...	98,1	111,2	109,4	102,2
Jun	111,5	109,8	100,1	99,9	102,8	108,5	106,9	97,5	97,6	111,3	109,5	101,3	112,3	101,7
Jul	111,3	108,7	...	100,4	102,9	108,2	105,7	...	98,0	111,0	108,4	102,2
Ago	111,3	108,7	...	100,2	102,9	108,1	105,6	...	97,7	110,8	108,3	101,9
Sep	111,1	109,0	100,3	100,2	102,9	108,0	105,9	97,5	97,8	110,7	108,6	101,3	112,1	102,0
Oct	111,2	109,5	...	99,8	102,8	108,1	106,5	...	97,5	110,9	109,1	101,7
Nov	110,7	109,4	102,8	107,7	106,4	110,5	109,1
Dic	...	109,0	102,9	...	105,9	108,6
19 Ene	102,8

ÍNDICES DE COMPETITIVIDAD FRENTE A LA UNIÓN EUROPEA (UE 28)

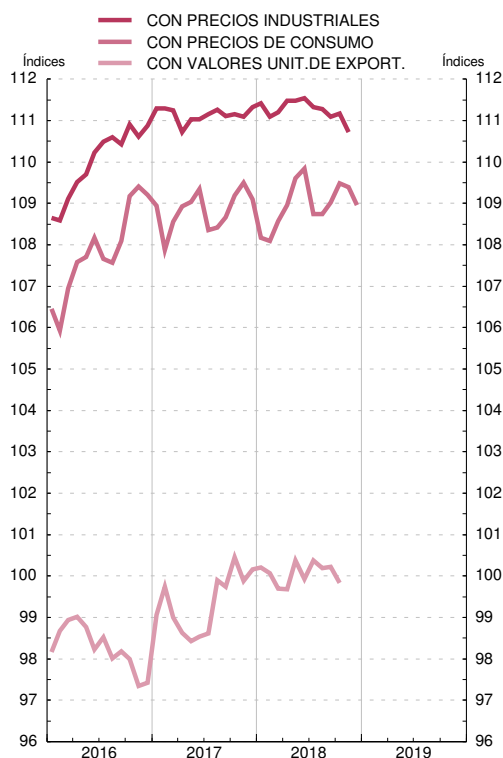

ÍNDICES DE COMPETITIVIDAD FRENTE A LA ZONA DEL EURO

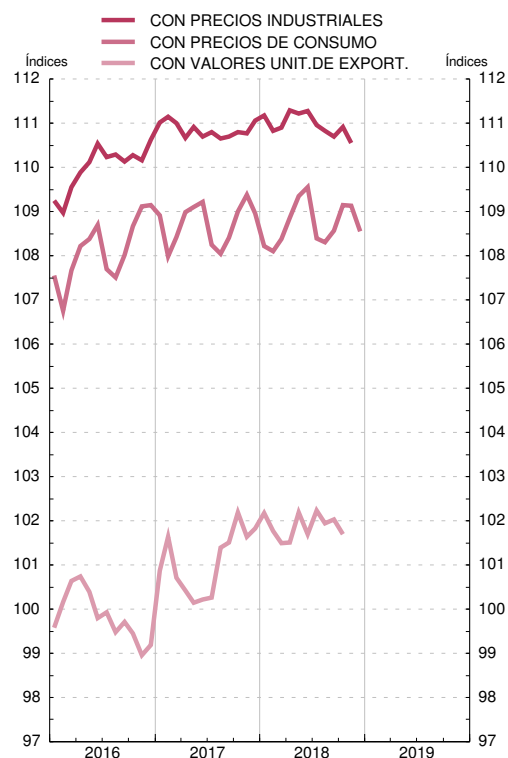

FUENTE: BE.

a. Resultado de multiplicar el componente nominal y el componente precios. Su caída refleja mejoras de la competitividad.

b. Media geométrica calculada con el sistema de doble ponderación a partir de las cifras del comercio exterior de manufacturas correspondientes a los períodos (1995-1997), (1998-2000), (2001-2003), (2004-2006) y (2007-2009).

c. Relación entre el índice de precios o costes de España y el de la agrupación.

d. Series trimestrales. En la definición de los índices, para España se usan las series de Coste Laboral Unitario (totales y manufacturas) obtenidas a partir de la información de la Contabilidad Nacional Trimestral de España. Base 2010. Fuente INE.

9.5. ÍNDICES DE COMPETITIVIDAD DE ESPAÑA FRENTE A LOS PAÍSES DESARROLLADOS Y A LOS PAÍSES INDUSTRIALIZADOS

■ Serie representada gráficamente.

Base 1999 I = 100

	Frente a los países desarrollados									Frente a los países industrializados				
	Total (a)				Componente nominal (b)	Componente precios (c)				Total (a)		Componente nominal (b)	Componente precios (c)	
	Con precios industriales	Con precios consumo	Con costes laborales unitarios de manufacturas(d)	Con valores unitarios de las exportaciones		Con precios industriales	Con precios consumo	Con costes laborales unitarios de manufacturas(d)	Con valores unitarios de las exportaciones	Con precios industriales	Con precios consumo		Con precios industriales	Con precios consumo
1	2	3	4	5	6	7	8	9	10	11	12	13	14	
16	110,0	108,9	111,5	98,5	99,9	110,1	108,9	111,6	99,3	106,4	105,3	98,5	108,1	106,9
17	111,7	110,3	112,9	99,9	100,8	110,9	109,4	112,0	99,8	108,4	106,9	99,5	108,9	107,4
18	...	111,0	101,5	...	109,4	107,9	100,5	...	107,3
17 I	111,2	109,2	111,7	99,2	100,0	111,1	109,2	111,7	99,9	107,4	105,3	98,3	109,2	107,1
II	111,2	110,3	112,2	98,9	100,4	110,8	109,9	111,8	99,2	107,7	106,7	98,9	109,2	107,9
III	112,2	110,4	113,5	100,4	101,3	110,7	108,9	112,0	99,7	109,2	107,3	100,4	108,8	106,9
IV	112,4	111,4	114,1	101,3	101,5	110,8	109,8	112,4	100,6	109,3	108,2	100,4	108,8	107,7
18 I	112,8	110,7	113,3	101,5	101,8	110,8	108,8	111,3	100,4	109,8	107,5	100,8	108,9	106,6
II	112,7	111,6	112,3	101,3	101,5	111,0	110,0	110,6	100,5	109,5	108,3	100,2	109,2	107,9
III	112,1	110,7	112,0	101,5	101,5	110,5	109,1	110,4	100,7	109,5	107,7	100,6	108,8	107,0
IV	...	111,0	101,3	...	109,6	107,9	100,3	...	107,5
18 Abr	113,0	111,5	...	101,2	101,8	111,0	109,5	...	100,2	110,0	108,3	100,7	109,2	107,5
May	112,6	111,7	...	101,6	101,5	110,9	110,1	...	100,8	109,3	108,3	100,1	109,2	108,1
Jun	112,4	111,7	112,3	101,1	101,3	110,9	110,3	110,6	100,5	109,2	108,3	100,0	109,2	108,3
Jul	112,3	110,7	...	101,7	101,5	110,6	109,0	...	100,9	109,5	107,6	100,5	108,8	107,0
Ago	112,1	110,5	...	101,3	101,4	110,5	108,9	...	100,6	109,4	107,4	100,5	108,8	106,9
Sep	112,1	110,9	112,0	101,5	101,5	110,4	109,3	110,4	100,7	109,5	108,0	100,7	108,7	107,2
Oct	112,0	111,3	...	101,1	101,3	110,6	109,8	...	100,5	109,5	108,3	100,4	108,9	107,7
Nov	111,4	111,0	101,2	110,1	109,8	108,7	108,0	100,2	108,4	107,6
Dic	...	110,6	101,3	...	109,2	107,5	100,3	...	107,1
19 Ene	101,1	100,0

ÍNDICES DE COMPETITIVIDAD DE ESPAÑA FRENTE A LOS PAÍSES DESARROLLADOS

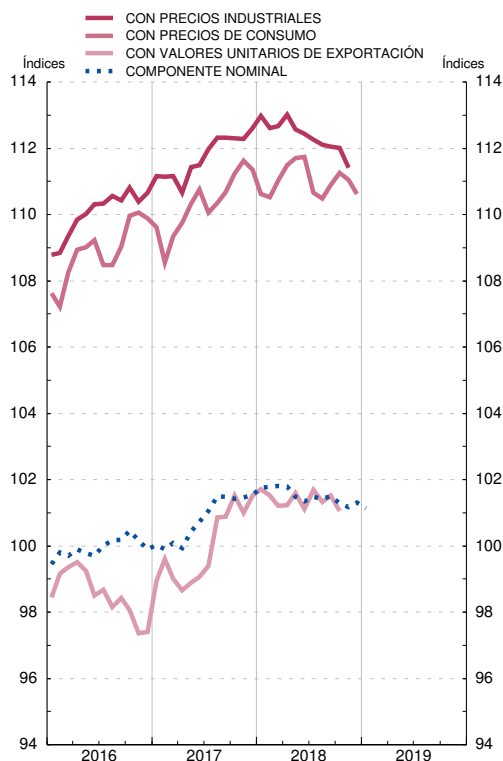

ÍNDICES DE COMPETITIVIDAD DE ESPAÑA FRENTE A LOS PAÍSES INDUSTRIALIZADOS

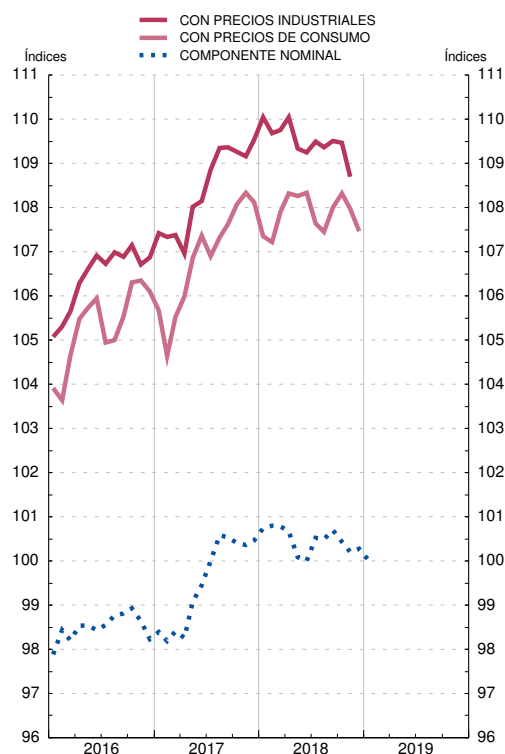

FUENTE: BE.

a. Resultado de multiplicar el componente nominal y el componente precios. Su caída refleja mejoras de la competitividad.

b. Media geométrica calculada con el sistema de doble ponderación a partir de las cifras del comercio exterior de manufacturas correspondientes a los períodos (1995-1997), (1998-2000), (2001-2003), (2004-2006) y (2007-2009).

c. Relación entre el índice de precios o costes de España y el de la agrupación.

d. Series trimestrales. En la definición de los índices, para España se usan las series de Coste Laboral Unitario (totales y manufacturas) obtenidas a partir de la información de la Contabilidad Nacional Trimestral de España. Base 2010. Fuente INE.